



This is a digital copy of a book that was preserved for generations on library shelves before it was carefully scanned by Google as part of a project to make the world's books discoverable online.

It has survived long enough for the copyright to expire and the book to enter the public domain. A public domain book is one that was never subject to copyright or whose legal copyright term has expired. Whether a book is in the public domain may vary country to country. Public domain books are our gateways to the past, representing a wealth of history, culture and knowledge that's often difficult to discover.

Marks, notations and other marginalia present in the original volume will appear in this file - a reminder of this book's long journey from the publisher to a library and finally to you.

### **Usage guidelines**

Google is proud to partner with libraries to digitize public domain materials and make them widely accessible. Public domain books belong to the public and we are merely their custodians. Nevertheless, this work is expensive, so in order to keep providing this resource, we have taken steps to prevent abuse by commercial parties, including placing technical restrictions on automated querying.

We also ask that you:

- + *Make non-commercial use of the files* We designed Google Book Search for use by individuals, and we request that you use these files for personal, non-commercial purposes.
- + *Refrain from automated querying* Do not send automated queries of any sort to Google's system: If you are conducting research on machine translation, optical character recognition or other areas where access to a large amount of text is helpful, please contact us. We encourage the use of public domain materials for these purposes and may be able to help.
- + *Maintain attribution* The Google "watermark" you see on each file is essential for informing people about this project and helping them find additional materials through Google Book Search. Please do not remove it.
- + *Keep it legal* Whatever your use, remember that you are responsible for ensuring that what you are doing is legal. Do not assume that just because we believe a book is in the public domain for users in the United States, that the work is also in the public domain for users in other countries. Whether a book is still in copyright varies from country to country, and we can't offer guidance on whether any specific use of any specific book is allowed. Please do not assume that a book's appearance in Google Book Search means it can be used in any manner anywhere in the world. Copyright infringement liability can be quite severe.

### **About Google Book Search**

Google's mission is to organize the world's information and to make it universally accessible and useful. Google Book Search helps readers discover the world's books while helping authors and publishers reach new audiences. You can search through the full text of this book on the web at <http://books.google.com/>



Library  
of the  
University of Wisconsin





Publications of the Arnold Arboretum. No. 3

---

# THE BRADLEY BIBLIOGRAPHY

A GUIDE TO THE LITERATURE OF THE WOODY PLANTS OF THE WORLD  
PUBLISHED BEFORE THE BEGINNING OF  
THE TWENTIETH CENTURY

COMPILED AT THE ARNOLD ARBORETUM OF HARVARD UNIVERSITY  
UNDER THE DIRECTION OF CHARLES SPRAGUE SARGENT

BY

ALFRED REHDER

VOLUME II

DENDROLOGY

PART II



CAMBRIDGE

Printed at the Riverside Press

MCMXII

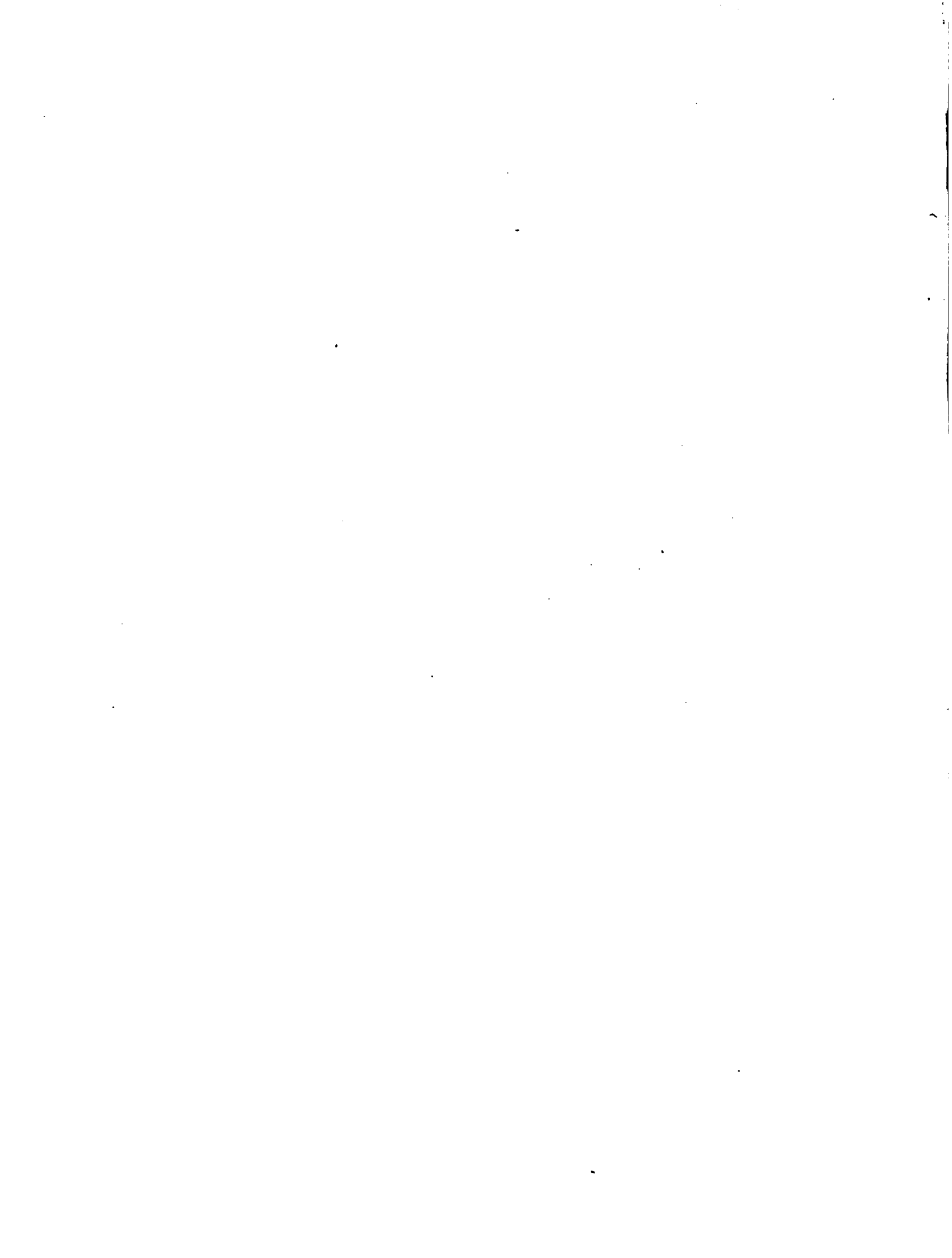

168218  
OCT 29 1912

NT  
R26  
2

## INTRODUCTION TO VOLUME II

VOLUME II. of the Bradley Bibliography is intended to contain the titles of all publications relating to families, genera and species of woody plants; it is intended to contain also references to descriptions, notes and illustrations of woody plants contained in articles published in periodicals and serials, and in smaller publications or in books dealing with subjects foreign to taxonomy where they are often apt to be overlooked. No attempt, however, has been made to excerpt references in monographs of Families and Genera the titles of which appear in this volume, and in Floras and similar comprehensive works the titles of which are found in volume i.

For practical reasons it has been deemed advisable not always to enumerate the plants under the names used in the publication cited, but to group them under the name which is now considered valid. Thus all articles on *Picea excelsa*, *Picea Abies* and *Pinus Abies* will be found under *Picea Abies*, all articles on *Cydonia japonica*, *Pyrus japonica* and *Chaenomeles japonica* under the last name, and all articles on *Caesalpiniaceae*, *Papilionaceae* and *Mimosaceae* under *Leguminosae*.

The nomenclature generally is that adopted by the Vienna Botanical Congress of 1905, but in those instances where the existing binomial under the proper genus did not conform to the rules of the Vienna code, it has nevertheless been used, as the making of new combinations has been strictly avoided; or where no combination at all existed the reference will be found under the adopted generic name or genus, as for example *Dammara celebica* will be found among the general references to the genus *Agathis*, of which *Dammara* is a synonym.

The conception of the genera agrees generally with Engler & Prantl's *Die Natürlichen Pflanzenfamilien*, but in several instances a more recent monographic treatment has been followed. In a bibliographic compilation like this it has not, of course, been possible to make a detailed study of each group, and in referring the species to their proper genera use has been made of the *Index Kewensis* and other nomenclators and general works, although whenever good monographs of a family or genus exist, they have been followed in preference to the *Index Kewensis*. As the number of good and recent monographs including all the species of a genus known up to the end of 1900 is not large, errors and inaccuracies are unavoidable.

The quotations of authors for the adopted names of plants have been omitted, as this is not a taxonomic work and the names are to be considered simply as a part of the bibliographical classification. The dates given for the references from periodicals and larger works refer to the date of the title-page of the volume, but in case the volumes were published in parts of different dates the date of the part is often added in brackets.

In the arrangement of the families the system of Engler & Prantl has been followed with the corrections as they appear in Dalla Torre & Harms' *Genera Siphonogamarum* and in the sixth edition of Engler's *Syllabus*.

Additional references to genera and species dealing with them chiefly from a horticultural and economic point of view will appear in volume iii., and references to works dealing with them from a silvicultural point of view in volume iv. Horticultural articles often contain important taxonomic matter, while economic and particularly pharmaceutical literature contains often valuable information about the anatomical structure and the chemistry of plant products.





## TABLE OF CONTENTS

INTRODUCTION TO VOLUME II . . . . .	III
EXPLANATION OF ABBREVIATIONS AND SIGNS USED IN THIS WORK . . . . .	VIII

### SYSTEMATIC ENUMERATION OF TITLES

<b>I. GYMNOSPERMAE</b> . . . . .	1		
1. Cycadaceae . . . . .	2	65. Hernandiaceae . . . . .	228
2. Ginkgoaceae . . . . .	7	66. Papaveraceae . . . . .	229
3. Taxaceae . . . . .	8	67. Capparidaceae . . . . .	229
4. Pinaceae . . . . .	12	68. Cruciferae . . . . .	233
5. Gnetaeae . . . . .	53	69. Resedaceae . . . . .	234
<b>II. ANGIOSPERMAE</b> . . . . .	56	70. Moringaceae . . . . .	234
<b>A. MONOCOTYLEDONEAE</b> . . . . .	56	71. Crasulaceae . . . . .	234
6. Pandanaceae . . . . .	56	72. Saxifragaceae . . . . .	237
7. Gramineae . . . . .	57	73. Pittosporaceae . . . . .	247
8. Palmae . . . . .	60	74. Brunelliaceae . . . . .	250
9. Cyclanthaceae . . . . .	76	75. Cunoniaceae . . . . .	250
10. Bromeliaceae . . . . .	76	76. Myrothamnaceae . . . . .	251
11. Juncaceae . . . . .	77	77. Bruniaceae . . . . .	251
12. Liliaceae . . . . .	77	78. Hamamelidaceae . . . . .	252
13. Amaryllidaceae . . . . .	88	79. Eucommiaceae . . . . .	254
14. Velloziaceae . . . . .	90	80. Platanaceae . . . . .	254
15. Dioscoreaceae . . . . .	90	81. Crossosomataceae . . . . .	255
16. Musaceae . . . . .	90	82. Rosaceae . . . . .	255
<b>B. i. DICOTYLEDONEAE. Subcl. ARCHICHLA-</b>		83. Connaraceae . . . . .	316
<b>MYDEAE</b> . . . . .	92	84. Leguminosae . . . . .	318
17. Casuarinaceae . . . . .	92	85. Geraniaceae . . . . .	389
18. Piperaceae . . . . .	92	86. Oxalidaceae . . . . .	392
19. Chloranthaceae . . . . .	95	87. Linaceae . . . . .	392
20. Lacisternaceae . . . . .	95	88. Humiriaceae . . . . .	393
21. Salicaceae . . . . .	95	89. Erythroxylaceae . . . . .	394
22. Garryaceae . . . . .	110	90. Zygophyllaceae . . . . .	394
23. Myricaceae . . . . .	110	91. Cneoraceae . . . . .	396
24. Balanopsidaceae . . . . .	111	92. Rutaceae . . . . .	396
25. Leitneriaceae . . . . .	111	93. Simarubaceae . . . . .	413
26. Juglandaceae . . . . .	111	94. Burseraceae . . . . .	416
27. Batidaceae . . . . .	114	95. Meliaceae . . . . .	418
28. Julianiaceae . . . . .	114	96. Malpighiaceae . . . . .	423
29. Betulaceae . . . . .	115	97. Trigoniaceae . . . . .	428
30. Fagaceae . . . . .	122	98. Vochysiaceae . . . . .	428
31. Ulmaceae . . . . .	141	99. Tremandraceae . . . . .	429
32. Moraceae . . . . .	145	100. Polygalaceae . . . . .	429
33. Urticaceae . . . . .	156	101. Dichapetalaceae . . . . .	432
34. Proteaceae . . . . .	158	102. Euphorbiaceae . . . . .	433
35. Myzodendraceae . . . . .	167	103. Buxaceae . . . . .	452
36. Santalaceae . . . . .	167	104. Empetraceae . . . . .	453
37. Opiliaceae . . . . .	169	105. Coriariaceae . . . . .	454
38. Grubbiaceae . . . . .	170	106. Anacardiaceae . . . . .	454
39. Olacaceae . . . . .	170	107. Cyrillaceae . . . . .	461
40. Octoknemataceae . . . . .	172	108. Pentaphylacaceae . . . . .	462
41. Loranthaceae . . . . .	172	109. Corynocarpaceae . . . . .	462
42. Aristolochiaceae . . . . .	180	110. Aquifoliaceae . . . . .	462
43. Polygonaceae . . . . .	183	111. Celastraceae . . . . .	465
44. Chenopodiaceae . . . . .	186	112. Hippocrateaceae . . . . .	471
45. Amarantaceae . . . . .	189	113. Salvadoraceae . . . . .	472
46. Nyctaginaceae . . . . .	190	114. Staphyleaceae . . . . .	473
47. Phytolaccaceae . . . . .	192	115. Icacinaceae . . . . .	474
48. Aizoaceae . . . . .	193	116. Aceraceae . . . . .	476
49. Portulacaceae . . . . .	194	117. Hippocastanaceae . . . . .	480
50. Caryophyllaceae . . . . .	194	118. Sapindaceae . . . . .	483
51. Trochodendraceae . . . . .	194	119. Sabiaceae . . . . .	490
52. Cercidiphyllaceae . . . . .	195	120. Melianthaceae . . . . .	491
53. Ranunculaceae . . . . .	195	121. Rhamnaceae . . . . .	491
54. Lardizabalaceae . . . . .	200	122. Vitaceae . . . . .	501
55. Berberidaceae . . . . .	201	123. Elaeocarpaceae . . . . .	509
56. Menispermaceae . . . . .	205	124. Chlaenaceae . . . . .	511
57. Magnoliaceae . . . . .	208	125. Gonystylaceae . . . . .	512
58. Calycanthaceae . . . . .	214	126. Tiliaceae . . . . .	512
59. Lactoridaceae . . . . .	215	127. Malvaceae . . . . .	518
60. Anonaceae . . . . .	215	128. Bombacaceae . . . . .	528
61. Myristicaceae . . . . .	220	129. Sterculiaceae . . . . .	531
62. Gomortegaceae . . . . .	221	130. Scytotetalaceae . . . . .	540
63. Monimiaceae . . . . .	221	131. Dilleniaceae . . . . .	540
64. Lauraceae . . . . .	222	132. Eucryphiaceae . . . . .	544
		133. Ochnaceae . . . . .	544
		134. Caryocaraceae . . . . .	546

135. Marcgraviaceae . . . . .	546	B. ii. DICOTYLEDONEAE. Subcl. METACHLA-	
136. Quinaceae . . . . .	547	MYDEAE . . . . .	657
137. Theaceae . . . . .	547	180. Clethraceae . . . . .	657
138. Guttiferae . . . . .	552	181. Pyrolaceae . . . . .	657
139. Dipterocarpaceae . . . . .	559	182. Ericaceae . . . . .	657
140. Frankeniaceae . . . . .	561	183. Epacridaceae . . . . .	687
141. Tamaricaceae . . . . .	561	184. Diapensiaceae . . . . .	691
142. Fouquieriaceae . . . . .	563	185. Theophrastaceae . . . . .	691
143. Cistaceae . . . . .	563	186. Myrsinaceae . . . . .	692
144. Bixaceae . . . . .	565	187. Primulaceae . . . . .	695
145. Cochlospermaceae . . . . .	566	188. Plumbaginaceae . . . . .	695
146. Koerberliniaceae . . . . .	566	189. Sapotaceae . . . . .	696
147. Canellaceae . . . . .	566	190. Ebenaceae . . . . .	700
148. Violaceae . . . . .	566	191. Symplocaceae . . . . .	703
149. Flacourtiaceae . . . . .	568	192. Styracaceae . . . . .	704
150. Stachyuraceae . . . . .	574	193. Oleaceae . . . . .	705
151. Turneraceae . . . . .	574	194. Loganiaceae . . . . .	716
152. Malsherbiaceae . . . . .	575	195. Gentianaceae . . . . .	721
153. Passifloraceae . . . . .	575	196. Apocynaceae . . . . .	721
154. Caricaceae . . . . .	582	197. Asclepiadaceae . . . . .	735
155. Loasaceae . . . . .	583	198. Convolvulaceae . . . . .	743
156. Datisaceae . . . . .	583	199. Polemoniaceae . . . . .	746
157. Begoniaceae . . . . .	583	200. Hydrophyllaceae . . . . .	747
158. Ancistrocladaceae . . . . .	584	201. Borraginaceae . . . . .	747
159. Cactaceae . . . . .	584	202. Verbenaceae . . . . .	752
160. Geissolomaceae . . . . .	599	203. Labiatae . . . . .	762
161. Penaceae . . . . .	599	204. Nolanaceae . . . . .	767
162. Oliniaceae . . . . .	599	205. Solanaceae . . . . .	767
163. Thymelaeaceae . . . . .	599	206. Scrophulariaceae . . . . .	778
164. Elaeagnaceae . . . . .	607	207. Bignoniaceae . . . . .	784
165. Lythraceae . . . . .	608	208. Pedaliaceae . . . . .	792
166. Sonneratiaceae . . . . .	610	209. Gesneriaceae . . . . .	792
167. Punicaceae . . . . .	610	210. Columelliaceae . . . . .	795
168. Lecythidaceae . . . . .	611	211. Globulariaceae . . . . .	795
169. Rhizophoraceae . . . . .	612	212. Acanthaceae . . . . .	795
170. Nyssaceae . . . . .	614	213. Myoporaceae . . . . .	805
171. Alangiaceae . . . . .	614	214. Plantaginaceae . . . . .	807
172. Combretaceae . . . . .	615	215. Rubiaceae . . . . .	807
173. Myrtaceae . . . . .	618	216. Caprifoliaceae . . . . .	833
174. Melastomataceae . . . . .	634	217. Valerianaceae . . . . .	844
175. Oenotheraceae . . . . .	642	218. Dipsacaceae . . . . .	844
176. Haloragidaceae . . . . .	646	219. Cucurbitaceae . . . . .	844
177. Araliaceae . . . . .	646	220. Campanulaceae . . . . .	845
178. Umbelliferae . . . . .	653	221. Goodeniaceae . . . . .	846
179. Cornaceae . . . . .	654	222. Compositae . . . . .	847
GENERA INCERTAE SEDIS . . . . .			869
ADDITIONS AND CORRECTIONS . . . . .			871
ABBREVIATIONS OF TITLES OF PERIODICALS QUOTED IN THIS VOLUME . . . . .			875
SUBJECT INDEX . . . . .			897

## **SYSTEMATIC ENUMERATION OF TITLES**

## EXPLANATION OF ABBREVIATIONS AND SIGNS USED IN THIS WORK

- |                                                                                                                                                                                                                                                                                                                                                                                                                                                                                                                                                                                                                                                                                          |                                                                                                                                                                                                                                        |
|------------------------------------------------------------------------------------------------------------------------------------------------------------------------------------------------------------------------------------------------------------------------------------------------------------------------------------------------------------------------------------------------------------------------------------------------------------------------------------------------------------------------------------------------------------------------------------------------------------------------------------------------------------------------------------------|----------------------------------------------------------------------------------------------------------------------------------------------------------------------------------------------------------------------------------------|
| <p><b>apx.</b> appendix.<br/> <b>c.</b> copyright, e. g. °1891.<br/> <b>col.</b> column, columns.<br/> <b>f.</b> folio, leaf.<br/> <b>il.</b> illustration, illustrations.<br/> <b>n. d.</b> no date.<br/> <b>n. p.</b> no place.<br/>         → after a date signifies that the work was in progress of publication at the end of 1900.<br/>           after a date of a periodical or serial signifies that the publication has been discontinued.<br/>         † at the end of the imprint indicates that the work has not been seen by the compiler.<br/>         [ ] encloses words or dates supplied.<br/>         . . . shows the omission of a word or words from the title.</p> | <p><b>n. t-p.</b> no title-page.<br/> <b>pl.</b> plate, plates.<br/> <b>por.</b> portrait, portraits.<br/> <b>t-p.</b> title-page.<br/> <b>t-p-c.</b> title-page cover.<br/> <b>tab.</b> table, tables.<br/> <b>unp.</b> unpagged.</p> |
|------------------------------------------------------------------------------------------------------------------------------------------------------------------------------------------------------------------------------------------------------------------------------------------------------------------------------------------------------------------------------------------------------------------------------------------------------------------------------------------------------------------------------------------------------------------------------------------------------------------------------------------------------------------------------------------|----------------------------------------------------------------------------------------------------------------------------------------------------------------------------------------------------------------------------------------|

## TABLE OF SIZES OF BOOKS

<b>Fe.</b>	limit of outside height	10	centimetres.
<b>Tt.</b>	" " "	"	12.5 "
<b>T.</b>	" " "	"	15 "
<b>S.</b>	" " "	"	17.5 "
<b>D.</b>	" " "	"	20 "
<b>O.</b>	" " "	"	25 "
<b>Q.</b>	" " "	"	30 "
<b>F.</b>	" " "	"	40 "
<b>F<sup>s</sup>.</b>	" " "	"	50 "
<b>F<sup>t</sup>.</b>	" " "	"	60 " etc.

**nar.** if the width is less than  $\frac{3}{4}$  of the height,  
e. g., nar. D., nar. Q.  
**obl.** if the width is greater than the height.  
**sq.** if the width is more than  $\frac{3}{4}$  of the height.

# BRADLEY BIBLIOGRAPHY

## I. GYMNOSPERMAE

- Brown, Robert.** Character and description of *Kingia*, a new genus of plants found on the southwest coast of New Holland; with observations on the structure of its unimpregnated ovulum; and on the female flower of Cycadeae and Coniferae. (In KING, P. P. Narrative of a survey of the . . . coasts of Australia, II. 534-565, 1 pl. 1826.) — Reprinted: 33 pp. 1 pl. O. [London, 1826.] — Also in his Miscellaneous botanical works . . . I. 433-461. 1866.) — Sur la structure de l'ovule antérieurement à l'imprégnation dans les plantes phanérogames et sur la fleur femelle des Cycadées et des Conifères. (*Ann. Sci. Nat.* VIII. 211-244. 1826.)
- Korthals, P. W.** Opmerkingen over Gnetum en eenige Coniferae. (*Alg. Konst Letterbode*, 1837. II. 290-293.)
- Ørsted, A. S.** Blomsterplanter uden Blomster, et Bidrag til Gymnospermernes Morphologie. (*Scand. Naturf. Mød. Forh.* VIII. (1860), pp. 716-720. 1861.)
- Eichler, A. W.** Excursus morphologicus de formatione florum gymnospermarum. (*Ann. Sci. Nat. Bot.* ser. 4, XIX. 257-285. 1863.) — On the formation of the flower in the gymnosperms. (*Nat. Hist. Rev.* [ser. 2, IV.] 270-290. 1864.)
- Schacht, [Hermann].** [Über die Befruchtung bei den Gymnospermen.] (*Niederrhein. Ges. Nat. Heilk. Sitzber.* XXI. 94-97. 1864.)
- Gris, Arthur.** Remarque sur la fleur femelle des Conifères et des Cycadées. (*Soc. Philom. Bull.* 1865, pp. 123-124.)
- [**Dickson, Alexander.**] [Address to the botanical society of Edinburgh on the opening of session, 1865-66.] (*Edinb. Bot. Soc. Trans.* VIII. 331-348. 1866. See pp. 337-348.) — Reprinted: 20 pp. O. Edinburgh, 1866.  
Chiefly on the female flower of the Coniferae and their allies.
- Ørsted, A. S.** Et Forsøg paa Eristikens Anvendelse i den botaniske Kritik af Dr. phil. Heiberg. 30 pp. D. Kjøbenhavn, 1868.
- Chalon, Jean.** De la place des gymnospermes dans la série naturelle des végétaux. (*Soc. Sci. Hainaut Mém.* ser. 3, III. 281-328. 1869.) — Reprinted: 48 pp. O. [Mons, 1869.]
- Sperk, Gustav.** Die Lehre von der Gymnospermie im Pflanzenreiche. 91 pp. 7 pl. St.-Petersbourg, 1869. (*Acad. Sci. St. Pétersb. Mém.* ser. 7, XIII. no. 6. 1869.)
- Tieghem, P[hilippe] van.** Anatomie comparée de la fleur femelle et du fruit des Cycadées, des Conifères et des Gnétacées. (*Ann. Sci. Nat. Bot.* ser. 5, X. 269-304, pl. 13-16. 1869. — *Acad. Sci. Paris Compt. Rend.* LXVIII. 830-834, 870-874. 1869.) — 1869. — See vol. I. 122: EMBRYOLOGY.
- Strasburger, Eduard.** Die Bestäubung der Gymnospermen. (*Jena. Zeitschr. Naturwiss.* VI. 249-262, pl. 8. 1871.)
- Janczewski, E[duard] von.** 1874. — See vol. I. 188: ROOTS.
- Bertrand, C. E.** Anatomie comparée des tiges et des feuilles chez les Gnétacées et les Conifères. 149 pp. 2 pl. (*École Haut. Ét. Paris Bibl.* XII. pt. 1. 1875.)
- Lerolle, Léon.** Sur la place à donner aux gymnospermes dans la classification naturelle. (*Acad. Sci. Paris Compt. Rend.* LXXX. 384-386. 1875.) — Place des gymnospermes dans la classification naturelle. (*Soc. Bot. France Bull.* XXII. 124-127. 1875.)
- Bertrand, C. E.** Étude sur les téguments séminaux des végétaux phanérogames gymnospermes. (*Ann. Sci. Nat. Bot.* ser. 6, VII. 61-92, pl. 9-14. 1878.)
- Горожанкинъ, И.** [Goroshankin, I.] О корпускулахъ и половомъ процессѣ у голосѣмянныхъ растений. [On the corpuscles and the reproduction of the gymnosperms.] 174 pp. 9 pl. Q. Moskau, 1880.†
- Dingler, Hermann.** Ueber das Scheitelwachstum des Gymnospermenstammes. 85 pp. 3 pl. O. München, 1882.
- Jurányi, Lajos.** Beiträge zur Kenntniss der Pollen-Entwicklung der Cycadeen und Coniferen. (*Bot. Zeit.* XL. 814-817, 835-844. 1882.) — Reprinted: 7 pp. sq. O. n. t-p.
- [Leipzig, 1882.] — Neurere Beiträge zur Kenntniss der Pollenkörner der Cycadeen und Coniferen. [Abstract.] (*Bot. Centr.* XII. 213-214. 1882.) — Ujabb adatok a gymnospermák hímporának ismeretéhez. (*Magy. Tud. Akad. Math. Term. Értés.* II. 241-254, pl. 7-8. 1883-84.) — Ueber den Pollen der Gymnospermen. [Résumé.] *Math. Naturw. Ber. Ungarn*, II. pp. 1-17, pl. 1-2. 1884 (1883-84). — Separate.
- Korschelt, Paul.** 1883. — See vol. I. 132: MERISTEMATIC TISSUES.
- Goroshankin, J.** (Goroshankin). Zur Kenntniss der Corpuscula bei den Gymnospermen. (*Bot. Zeit.* XLI. 825-831, pl. 7. 1883.)
- Lemaire, Ad[rien].** De la lignification de quelques membranes épidermiques. (*Ann. Sci. Nat. Bot.* ser. 6, XV. 297-302. 1883.)
- Bower, F. O.** On the comparative morphology of the leaf in the vascular cryptogams and gymnosperms. (*Roy. Soc. Philos. Trans.* CXXLV. (1884), pp. 565-615, pl. 37-40. 1885.)
- Dingler, Hermann.** Zum Scheitelwachstum der Gymnospermen. (*Deutsch. Bot. Ges. Ber.* IV. 18-36, pl. 1. 1886.) — Separate.
- Karsten, G[eorg].** 1886. — See vol. I. 132: MERISTEMATIC TISSUES.
- Tieghem, P[hilippe] van & Douliot, H.** (*Ann. Sci. Nat. Bot.* ser. 7, VIII. 343-361, 525-527, pl. 24. 1886.)
- Čelakovský, Lad[islav].** Die Gymnospermen; eine morphologisch-phylogenetische Studie. [2]+148 pp. Prag, 1890. (*Böhm. Ges. Wiss. Abh. Math. Nat. Cl.* ser. 7, IV. (1890-91), pt. 1. 1892.)
- Dangeard, P. A.** Le mode d'union de la tige et de la racine chez les gymnospermes. (*Acad. Sci. Paris Compt. Rend.* CX. 253-254. 1890.)
- Delpino, F[ederico].** Biologia delle gimnosperme. — Osservazioni e note botaniche, Dec. II, no. 1. (*Malpighia*, IV. 3-9. 1890.)
- Müller, H. C.** 1890. — See vol. I. 139: CRYSTALS.
- Strasburger, E[duard].** Die Vertreterinnen der Geleitzellen im Siebtheile der Gymnospermen. (*Akad. Wiss. Berlin Sitzber.* 1890, pt. 1, pp. 207-216, pl. 1.) — Reprinted: 10 pp. Q. t-p-c. [Berlin, 1890.]
- Sokolowa, C.** Naissance de l'endosperme dans le sac embryonnaire de quelques gymnospermes. (*Soc. Nat. Moscou Bull.* ser. 2, IV. (1890), pp. 446-497, 10 il., pl. 11-13. 1891.) — Reprinted: 52 pp. il. 3 pl. O. t-p-c. Moscou, 1891.
- Belajeff, W. C.** Zur Lehre von dem Pollenschlauche der Gymnospermen. (*Deutsch. Bot. Ges. Ber.* IX. 280-286, pl. 18; XI. 196-201, pl. 12. 1891-93.)
- Strasburger, Eduard.** Ueber das Verhalten des Pollens und die Befruchtungsvorgänge bei den Gymnospermen; Schwärm-sporen, Gameten, pflanzliche Spermatozoiden und das Wesen der Befruchtung. 10+[2]+158 pp. 3 pl. O. Jena, 1892. (In his *Histologische Beiträge*, IV.)
- Ryvosch, S[olom].** Ueber das Vorkommen von Lacunen bei den Gymnospermen. (*Dorpat. Naturf. Ges. Sitzber.* X. 515-517. 1895.)
- Thibout, E.** Recherches sur l'appareil mâle des gymnospermes. (Thèse.) 265 pp. 58 il. 16 pl. O. Lille, 1896.
- Beck [von Mannagetta], G[ünther, Ritter].** Die Spermatozoiden der Gymnospermen. (*Zool.-Bot. Ges. Wien Verh.* XLVII. 646-648. 1897.)
- Ikeno, S[eiitsiro] & Hirase, S[akugoro].** Spermatozoids in gymnosperms. (*Ann. Bot. Lond.* XI. 344-345. 1897.)
- Wordsell, W. C.** On transfusion-tissue; its origin and function in the leaves of gymnospermous plants. [1897.] (*Linn. Soc. Trans. Bot.* V. 301-319, pl. 23-26. 1895-1900→)

- Čelakovský, L[adislav].** Nachtrag zu meiner Schrift über die Gymnospermen. (*Bot. Jahrb.* XXIV. 202-231. 1896.)
- Coulter, J. M.** The origin of gymnosperms and the seed habit. (*Bot. Gaz.* XXVI. 153-168. 1896.)
- Bertrand, Gabriel.** Sur la presence de la mannocellulose dans le tissu ligneux des plantes gymnospermes. (*Acad. Sci. Compt. Rend.* CXXIX. 1025-1028. 1899. — *Mus. Hist. Nat. Paris Bull.* V. 431-434. 1899. — *Jour. Pharm. Chim. Paris*, ser. 6, XI. 136-137. 1900.) — Mannocellulose in gymnosperms. (*Pharm. Jour.* ser. 4, X. 91. 1900.)

## 1. CYCADACEAE

## Taxonomy

- Thunberg, K. P.** Beschrijving van twee nieuwe soorten van palmboomachtige gewassen, uit Japan en van de Kaap der Goede Hoop, met eenige aanmerkingen omtrent de bloemen van de varens en dergelijke planten. (*Holland. Maatsch. Wetensch. Verh.* XX. pt. 2, pp. 419-433. 1782.)
- Richard, L. C. [M.]** Commentatio botanica de Conifereis et Cycadeis, characteres genericos singulorum utriusque familiae et figuris analyticis eximie ab auctore ipso ad naturam delineatis ornatos complectens; opus posthumum ab Achille Richard, filio, perfectum et in lucem editum. 14+212 pp. [30] pl. F. Stuttgartiae, 1826.
- Lehmann, J. G. C.** De plantis Cycadeis praesertim Africae australis. 16 pp. 5 pl. F. Hamburg, 1834. — (*Also in his Novarum . . . stirpium pugillus*, VI. 1-14. 1834.) — Ueber die Cycadeen des südlichen Afrika. (*Allg. Gartenzeit.* II. 81-86, pl. 1-5. 1834.)
- Miquel, F. A. W.** Observations sur les Cycadées de l'Herbier royal à Leyde. (*Bull. Sci. Phys. Nat. Néerl.* 1838, pp. 82-85.)
- Observations sur les Cycadées. (*Ann. Sci. Nat. Bot.* ser. 2, XIV. 60-62. 1840.)
- De quibusdam Cycadeis minus cognitiss. (*In his Sylloge plantarum novarum . . .* pp. 110-132, pl. 13. 1840.)
- De Cycadeis Loddigesianis. (*Tijdschr. Natuurl. Geschied. Phys. X.* [pt. 1], pp. 68-74. 1843.) — Reprinted: 7 pp. O. n. t-p. [Roterodami, 1842.] — Description d'une nouvelle espèce de Zamia. (*Ann. Sci. Nat. Bot.* ser. 2, XIX. 316-317. 1843.)
- Zamia Loddigesii, n. sp.
- Monographia Cycdearum. [4] + 82 pp. 8 pl. F. Trajecti ad Rhenum, 1842.
- Genera et species Cycdearum viventium. (*Linnaea*, XVII. 675-744; XVIII. 96-98. 1843-44.)
- Link, H. F.** Ueber die Stellung der Cycadeen im natürlichen Systeme, nebst einigen Worten über Anamorphose. (*Flora*, XXVIII. 289-292. 1845.)
- Ueber die Stellung der Cycadeen im natürlichen System. (*Akad. Wiss. Berlin Abh. Phys.* 1843, pp. 99-108; 1846, pp. 313-323. 1845-48.) — Reprinted: 10+11 pp. sq. Q. n. t-p. [Berlin, 1845-46.]
- Miquel, F. A. W.** Collectanea nova ad Cycdearum cognitionem. (*Linnaea*, XIX. 411-430, 7 pl.; XXI. 563-568, 1 pl. 1847-48.)
- Over eenige nieuwe of zeldzame Cycadeen in den Hortus botanicus te Amsterdam. 3 pts. (*Tijdschr. Wis. Natuurl. Wetensch.* I. 33-44, 103-110, 197-209. 1848.) — Ueber einige neue oder seltsame Cycadeen in dem Botanischen Garten zu Amsterdam. (*Allg. Deutsch. Gart. Blumenzzeit.* IV. 328-335, 371-375, 518-525. 1848.)
- Epicrisis systematis Cycdearum. (*Tijdschr. Wis. Natuurl. Wetensch.* II. 280-303. 1849.)
- Cycadeae quaedam americanae, partim novae. (*Nederl. Inst. Verh. Eerste Kl.* ser. 3, IV. 181-189, 4 pl. 1851.) — Reprinted: 8 pp. 4 pl. Q. Amsterdam, 1851.
- Wendland, Hermann.** Index Palmarum, Cyclantheorum, Pandanearum, Cycdearum quae in hortis europaeis coluntur synonymis gravioribus interpositis. 14+68 pp. O. Hannoverae, 1854.
- Regel, E[duard].** Die Cycadeen des Botanischen Gartens in Petersburg. (*Gartenfl.* VI. 5-16, pl. 184-186. 1857.)
- Zwei neue Cycadeen, die im Botanischen Garten zu Petersburg kultivirt werden, nebst Beiträgen zur Kenntniss dieser Familie. (*Soc. Nat. Moscou Bull.* XXX. pt. 1, pp. 163-191, 2 il., pl. 3-4. 1857.) — Reprinted: 29 pp. 2 il. 2 pl. O. Moskau, 1857.
- Müller, F[erdinand, Baron von].** Australian Cycadeae. (*Gard. Chron.* 1859, pp. 992-993.) — From: "Quarterly Pharm. Jour. of Victoria."
- Ørsted, A. S.** Koglepalmerne eller Cycadeerne. (*Tidskr. Pop. Fremst.* ser. 2, II. 121-141, 13 il. 1860.)
- Miquel, F. A. W.** Prodrromus systematis Cycdearum. [2] + 35 pp. Q. Ultrajecti, 1861.
- Eichler, A. W.** Cycadeae et Coniferae. (*In MARTIUS, K. F. P. von & others.* Flora brasiliensis, IV. pt. 1, col. 409-452, pl. 108-115. 1863.)
- Miquel, F. A. W.** Over de Cycadeen in Nieuw Holland. (*Akad. Wetensch. Amsterdam Versl. Afd. Natuurl.* XV. 363-377. 1863.) — Reprinted: 14 pp. O. t-p-c. Amsterdam, 1863.
- Candolle, A[phonse] de.** Cycadeae. (*In CANDOLLE, A. P. de & A. de.* Prodrromus . . . XVI. pt. 2, pp. 522-547. 1864.)
- Miquel, F. A. W.** Nouveaux matériaux pour servir à la connaissance des Cycadées. Pt. I.-VI. (*Adansonia*, VIII. 359-377; IX. 29-73, 154-180, 352-367. 1867-70. — *Arch. Néerl.* III. 193-254, 403-427, pl. 10-11; V. 74-88. 1868-70.) — Reprinted: Pt. I.-VI. (62+25+15 pp.) 2 pl. O. n. t-p. [La Haye, 1868-70.] — Nieuwe bijdragen tot de kennis der Cycadeen, I.-VI. (*Akad. Wetensch. Amsterdam Versl. Afd. Natuurl.* ser. 2, III. 1-58, 152-165, 196-207, 2 pl.; IV. 23-38. 1869-70.) — Reprinted: [Pt. 1.] 57 pp. 2 pl. O. t-p-c. Amsterdam, 1868. — On the sexual organs of the Cycadeae; [translated by W. T. Dyer]. Pt. I.-V. (*Jour. Bot.* VII. 64-78, 93-105, 2 pl. 1869.) — Reprinted: 26 pp. 2 pl. O. n. t-p. [London, 1869.]
- Olos, D[ominique].** De la question de priorité dans l'établissement de la famille des Cycadées. (*Soc. Bot. France Bull.* XVI. 115-117. 1869.)
- [Lemaire, Charles.]** Énumération synonymique des genres et des espèces de la famille des Cycadées. (*Id. Hort.* XVI. 97-101. 1869.)
- Australian Cycads.** (*Gard. Chron.* ser. 2, I. 786, il. 164. 1874.)
- [Regel, E[duard] von.]** Encephalartos Verschaffelti Rgl.; die Cycadeen unserer Gärten. (*Gartenfl.* XXIV. 35-43, pl. 822. 1875.)
- Mohr, Alfred.** Les Cycadées. (*Rev. Hort. Belge*, II. 235-236. 1876.)
- Regel, E[duard] von.** Cycdearum generum specierumque revisio. (*Hort. Petrop. Act.* IV. 275-320. 1876.) — Reprinted: 48 pp. O. St. Petersburg, 1876. — (*Also in his Descriptions plantarum novarum in regionibus turkestanicis . . .* 1873-86.)
- Die Cycadeen, deren Gattungen und Arten. (*Gartenfl.* XXV. 47-51, 140-144, 202-205, 370-373; XXVII. 3-13, pl. 926, 929, 932. 1876-78.)
- Warming, Eug[en].** Undersøgelser og Betragtninger over Cycadéerne. (*Danske Vidensk. Selsk. Forh. Overs.* 1877, pp. 88-144, apx. pp. 16-31, pl. 2-4.) — Reprinted: 57+16 pp. 3 pl. O. Kjøbenhavn, 1877.
- With a French résumé: Recherches et remarques sur les Cycadées (apx. pp. 16-31.)
- Dyer, W. T. Thistelton.** (*In HEMSLEY, W. B.* Botany. Biologia centrali-americana, III. 190-195, pl. 81-84. 1879-88.)
- Lauche, W[ilhelm].** Macrozamia Paulo-Guilielma, Müller [und die kultivirten Cycadeen]. (*Deutsch. Gart.* 1881, pp. 277-280, 318-320, 1 il.)
- Eichler, A. W.** Cycadeaceae (Sago- oder Farnpalmen). (*In ENGLER, A. & PRANTL, K.* Die natürlichen Pflanzenfamilien, II. pt. 1, pp. 6-26, il. 1-14, 1889; Nachträge, p. 14. 1897; Nachträge II., p. 1. 1900.)
- M'Bride, T. H.** North American Cycads. (*Iowa Acad. Sci. Proc.* I. pt. 4 (1893), pp. 62-65. 1894.)
- Chiefly on fossil species.
- Warburg, O[tto].** (*In his Monsunia*, I. 178-179, pl. 6-7. 1900→) [Species of southern Asia.]

## Morphology

- Brongniart, Adolphe.** Recherches sur l'organisation des tiges des Cycadées. (*Ann. Sci. Nat.* XVI. 389-402, pl. 20-22. 1829.) — Reprinted: 15 pp. 3 pl. O. n. t-p. [Paris, 1829.]
- Mohl, Hugo.** Ueber den Bau des Cycadeen-Stammes und sein Verhältniss zu dem Stamme der Coniferen und Baumfarn. (*Akad. Wiss. München Abh. Math. Phys. Cl. I.* (1829-30), pp. 397-442, pl. 13-20. 1832.) — Reprinted: 46 pp. 3 pl. sq. Q. München, 1832. — [Abstract.] (*Also in his Vermischte Schriften botanischen Inhalts*, pp. 195-211. 1845.)

- Miquel, F. A. W.** Note sur la préfoliation des Cycadées. (*Bull. Sci. Phys. Nat. Néerl.* 1838, pp. 129-130.) — *Ann. Sci. Nat. Bot. ser. 2, XI.* 61-62. 1839.) — Ueber die Praefoliation der Cycadeen. (*Flora*, XXI. pt. 2, pp. 499-503. 1838.)
- Morren, Ch[arles].** Expériences et observations sur la gomme des Cycadées. (*Acad. Sci. Belg. Bull.* VI. pt. 2, pp. 135-149, 1 pl. 1839.)
- Miquel, F. A. W.** Sur les bourgeons des Cycadées. (*Bull. Sci. Phys. Nat. Néerl.* 1839, pp. 463-465. — *Ann. Sci. Nat. Bot. ser. 2, XIV.* 363-364. 1840.)
- Gottsche, [C. M.].** Bemerkungen zur Inaugural-Dissertation: De Macrozamia Preissii, auct. G. Heintzel. (*Bot. Zeit.* III. 366-376, 377-385, 398-405, 413-419, 433-437, 447-454, 507-511. 1845.)
- Miquel, F. A. W.** Observations de ovule et embryonibus Cycadeorum. (*Ann. Sci. Nat. Bot. ser. 3, III.* 193-206, pl. 8-9. 1845.)
- [Regel, E]duard von.** Früchte ohne Embryo von Cycadeen und über die Bildung eines Embryos ohne Befruchtung. Parthenogenesis. (*Gartenf.* VII. 100-108, pl. 223. 1858.)
- Lestiboudois, Th[émistocle].** Mémoire sur la structure des Cycadées. [Extract.] (*Acad. Sci. Paris Compt. Rend.* LI. 651-655. 1860.)
- [Savi, Pietro.]** Nota sulla morfologia e micrografia degli organi delle Cicadacee. 8 pp. O. n. t-p. [1860.] — Reprinted from: *Nuov. Cimento*, XII. 323-330. 1860.
- Mettenius, G. [H.].** Beiträge zur Anatomie der Cycadeen. (*Sächs. Ges. Wiss. Abh.* V. 565-609, 5 pl. 1861.) — Reprinted: 64 pp. 5 pl. Q. Leipzig, 1860.†
- Kraus, Gregor.** Über den Bau der Cycadeenfiedern. (*Jahrb. Wiss. Bot.* IV. 305-348, pl. 19-23. 1865-66.) — Reprinted: 44 pp. 5 pl. O. n. t-p. [Berlin, 1865.]
- Frank, A. B.** 1866. — See vol. I. 134: SECRETORY TISSUES.
- Gris, Arthur.** Note sur les ovules des Cycadées. (*Soc. Bot. France Bull.* XVI. 81-82. 1869.)
- Bary, A[nton].** de. Notizen über die Blüten einiger Cycadeen. (*Bot. Zeit.* XXVIII. 574-581, pl. 8. 1870.)
- Tieghe, P[hilippe] van.** (*Ann. Sci. Nat. Bot. ser. 5, XVI.* 194-195. 1872.)
- Brongniart, A. [T.].** Sur la structure de l'ovule et de la graine des Cycadées, comparée à celle de diverses graines fossiles du terrain houiller. (*Acad. Sci. Paris Compt. Rend.* LXXXI. 305-307. 1875.)
- Braun, [Alexander].** [Ueber zwei von Hildebrandt eingeführte Cycadeen, nebst Bemerkungen über einige andere Cycadeen.] (*Ges. Naturf. Freunde Berlin Sitzber.* 1876, pp. 113-125.) — Separate under the title: Bemerkungen über einige Cycadeen. t-p. Berlin, 1876.
- Warming, [Eugen].** Sur les Cycadées, leur morphologie et la signification morphologique de leur ovule. (*Congr. Intern. Bot. Hort. Amsterdam 1877 Actes*, 1879, pp. 63-69.) — Bidrag til Cycadeernes Naturhistorie. (*Danske Vidensk. Selsk. Forh. Overs.* 1879, pp. 73-88, apx. pp. 9-14, 2 pl.) — Reprinted: 16+6 pp. 2 pl. O. Kjøbenhavn, 1879. — With a French résumé: Contributions à l'histoire naturelle des Cycadées (apx. pp. 9-14).
- Bertrand, C. E. & Renault, B[ernard].** Remarques sur les faisceaux foliaires des Cycadées actuelles et sur la signification morphologique des tissus des faisceaux unipolaires diploxylés. (*Arch. Bot. Nord France*, II. 232-242. 1882-85. — *Acad. Sci. Paris Compt. Rend.* CII. 1184-1186. 1886.)
- Ambrohn, H[ermann].** 1884. — See Vol. I. 129: TEGUMENTARY TISSUES.
- Vetters, K. L.** Die Blattstiele der Cycadeen. (*Diss.*) 25 pp. 2 pl. O. Leipzig, 1884.
- Baillon, H[enri].** Le support des fleurs femelles des Cycadées. [1885.] (*Soc. Linn. Paris Bull.* I. 522-523. 1889.)
- Oostantin, [Julien] & Morot, [Louis].** Sur l'origine des faisceaux libéroligneux surnuméraires dans la tige des Cycadées. (*Soc. Bot. France Bull.* XXXII. 173-175. 1885.)
- Schrodt, [Jul.].** Beiträge zur Öffnungsmechanik der Cycadeen-Antheren. (*Flora*, LXXI. 440-450, 1 pl. 1888.)
- Sturtevant, E. L.** (*Torr. Bot. Club Mem.* I. 161. 1889-90.)
- Seims-Laubach, H[ermann], Graf zu.** Die Sprossfolge der Stangeria und der übrigen Cycadeen. (*Bot. Zeit.* XLVIII. 177-187, 193-199, 209-215, 225-230, pl. 2. 1890.) — Reprinted: 14 pp. 1 pl. sq. O. n. t-p. [Leipzig, 1890.]
- Lignier, O[ctave].** La nervation des Cycadées est dichotomique. (*Assoc. Franc. Avanc. Sci. Compt. Rend.* XXIII. (1894), pt. 2, pp. 625-627. 1895.)
- Nestler, A[nton].** Ein Beitrag zur Anatomie der Cycadeenfiedern. (*Jahrb. Wiss. Bot.* XXVII. 341-368, pl. 11-14. 1895.)
- Worsdell, W. C.** The anatomy of the stem of Macrozamia compared with that of other genera of Cycadaceae. (*Ann. Bot. Lond.* X. 601-620, pl. 27-28. 1896.)
- Scott, D. H.** The anatomical characters presented by the peduncle of Cycadaceae. (*Ann. Bot. Lond.* XI. 399-419, pl. 20-21. 1897.)
- Lang, W. H.** Studies in the development and morphology of Cycadean sporangia. (*Ann. Bot. Lond.* XI. 421-438, pl. 22; XIV. 281-306, pl. 27-28. 1897-1900.)
- Ikeno, S[eiitsiro].** Zur Kenntniss des sog. centroomähnlichen Körpers im Pollenschlauche der Cycadeen. (*Flora*, LXXXV. 15-18. 1898.)
- Lubbock, Sir John.** (*Linn. Soc. Jour. Bot.* XXXIII. 261. 1898.)
- Worsdell, W. C.** The comparative anatomy of certain genera of the Cycadaceae. (*Linn. Soc. Jour. Bot.* XXXIII. 437-457, 1 pl. 1898.) — The vascular structure of the sporophylls of the Cycadaceae. (*Ann. Bot. Lond.* XII. 203-241, pl. 17-18. 1898.)
- Physiology
- Liebmann, F[rederik].** Nogle Ord om Befrugtningen hos Cycadeerne. (*Scand. Naturf. Mød. Forh.* V. (1847), pp. 501-507. 1849.)
- Vriese, W. H. de.** Observations upon the elevated temperature of the male inflorescence of the cycadaceous plants. (*Hooker's Jour. Bot. & Kew Gard. Misc.* III. 186-188. 1851. — *Gard. Mag. Bot.* [III.] 206. 1851.) — Observations sur la haute température des fleurs mâles des Cycadées. (*Jard. Fleur.* I. misc. pp. 109-110. 1851.) — Ueber die erhöhte Temperatur der männlichen Blüthe der Cycadeen. (*Allg. Gartenzeit.* XIX. 277-278. 1851.)
- Yates, James.** Opening of a Palm-spatha with an audible report. (*Gard. Chron.* 1862, p. 261.)
- Gris, Arthur.** Note sur les corps reproducteurs des Cycadées. (*Soc. Bot. France Bull.* XIII. 10-13. 1866.)
- Braun, [Alexander].** Die Frage nach der Gymnospermie der Cycadeen erläutert durch die Stellung dieser Familie im Stufengang des Gewächreichs. (*Akad. Wiss. Berlin Monatsber.* 1875, pp. 241-267, 289-377. 1876.)
- Warming, Eug[en].** Ein Paar nachträgliche Notizen über die Entwicklung der Cycadeen. (*Bot. Zeit.* XXXVI. 737-739. 1876.)
- Traub, Melchior.** Recherches sur les Cycadées. (*Ann. Sci. Bot.* ser. 6, XII. 212-232, pl. 9-15. 1881. — *Jard. Bot. Buitenzorg Ann.* II. 32-53, pl. 1-7; IV. 1-11, pl. 1-3. 1884-85.) — Reprinted: 24+11 pp. 10 pl. Q. Leide, 1881-84. — On development of the pollen and ovule.
- Schmidt, J. C.** Lebensfähigkeit von Cycadeen. (*Deutsch. Garten-Zeit.* 1896, p. 60.)
- Guignard, Léon.** Observations sur la structure et la division du noyau dans les cellules-mères du pollen des Cycadées. (*Soc. Bot. France Bull.* XXXVI. 208-211. 1899.) — Observations sur le pollen des Cycadées. (*Jour. Bot. Paris*, III. 222-226, 229-237, pl. 5. [1899.]
- Harlot, P[aul].** Sur une algue qui vit dans les racines des Cycadées. (*Acad. Sci. Paris Compt. Rend.* CXV. 325. 1892.)
- Kraus, Gregor.** Ueber Blütenwärme bei Cycadeen, Palmen und Araceen. — Physiologisches aus den Tropen. (*Jard. Bot. Buitenzorg Ann.* XIII. 217-275, pl. 18-20. 1896.)
- BOWENIA
- Hooker, [Sir] W. J.** *Bowenia spectabilis*. (*Bot. Mag.* LXXXIX. pl. 5398. 1863.)
- Seemann, Berthold.** A bipinnate Cycadea from N. E. Australia. (*Jour. Bot.* I. 196-197. 1863.)
- Hooker, [Sir] J. D.** *Bowenia spectabilis*. (*Bot. Mag.* XCVIII. pl. 6008. 1872.)
- André, Éd[ouard].** *Bowenia spectabilis* J. D. Hooker, var. serrulata. (*Ill. Hort.* XXVI. 184, pl. 366. 1879.)
- Pearson, H. H. W.** Anatomy of the seedling of *Bowenia spectabilis* Hook. f. (*Ann. Bot. Lond.* XII. 475-490, pl. 27-28. 1898.)
- Worsdell, W. C.** The anatomical structure of *Bowenia spectabilis* Hook. (*Ann. Bot. Lond.* XIV. 159-160. 1900.)



## CERATOSAMIA (ZAMIA)

- Jurányi, Lajos.** A Ceratozamia hímsejtjeinek kifejlődéséről és alkataráról. [On the development and morphology of the pollen of Ceratozamia.] 28 pp. 4 pl. Q. Budapest, 1870.
- H[emslay], W. B.** Ceratozamia. (*Gard.* IX. 308-310, 3 il. 1876.)
- [Regel, Eduard von.]** Ceratozamia Küsteriana Rgl. (*Gartenf.* XXV. 259-262, pl. 878. 1876.) — Die Gattung Ceratozamia und ihre Arten. [Extract.] (*Hamburg. Gart. Blumenzeit.* XXXII. 539-542. 1876.)
- H[emslay], W. B.** Hybrid Cycads. (*Gard. Chron.* ser. 2, XIX. 466-467. 1883.)
- Hybrids between *Ceratozamia longifolia* and *C. mexicana* and between *C. robusta* and *C. brevifrons* recorded.
- C. mexicana:** **Vriese, W. H. de.** Zamia Galeotti, eene nieuwe soort uit de groep der Cycadeën, gekweekt in den Hortus botanicus te Amsterdam. (*Tijdschr. Natuurk. Geschied. Phys.* XII. [pt. 1], pp. 23-24. 1845. — *Separate.*
- **Brongniart, Ad[olphe].** Note sur un nouveau genre de Cycadées du Mexique. (*Ann. Sci. Nat. Bot.* ser. 3, V. 5-9, pl. 1. 1846.) — Ueber eine neue mexikanische Gattung aus der Familie der Cycadeae; uebertragen von Ed. Otto. (*Allg. Gartenzeit.* XV. 129-131. 1847.)
- **Unterhuber, Al[ois].** Ueber die Stellung der Schuppen der Frucht von *Ceratozamia mexicana* Brongn.; ein Beitrag zur Blattstellung. (*Zool.-Bot. Ges. Wien Verh.* XX. 229-234, 2 il. 1870.)
- **Jurányi, Lajos.** Ueber den Bau und die Entwicklung des Pollens bei *Ceratozamia longifolia* Miq. (*Jahrb. Wiss. Bot.* VIII. 382-400, pl. 31-34. 1872.) — *Separate.*
- **Eichler, A. W.** [Samen von *Ceratozamia mexicana*.] (*Ges. Naturf. Freunde Berlin Sitzber.* 1879, p. 7.)
- C. Miqueliana:** **Wendland, Hermann.** Descriptio speciei novae e genere Ceratozamia. (*In his Index Palmarum*, p. 68. 1854.)

## CYCAS

- Linné, Carl von.** *Cycas proposita.* (*Acad. Sci. Paris Hist. Mém.* 1775, pp. 515-519. 1778.)
- Du Petit-Thouars, Aubert.** Mémoire sur la germination du Cycas, et sur ses rapports naturels. [1803.] (*Soc. Philom. Bull.* III. 127-128bis. 1811.)
- (*In his Histoire des végétaux recueillis sur les isles de France* . . . p. 22, pl. 1-2. 1804.)
- Gandichaud-Beaupré, Charles.** (*In his Voyage autour du monde* . . . pp. 432-441. 1826.)
- Miquel, F. A. W.** [*Cycas Rumphii, C. celebica.*] (*Bull. Sci. Phys. Nat. Néerl.* 1839, pp. 44-46.)
- Vriese, W. H. de.** Nog een woord over den stam van *Cycas circinalis* en dien van *C. revoluta*, naar aanleiding van onlangs uit Java ontvangene exemplaren. (*Tijdschr. Natuurk. Geschied. Phys.* XII. [pt. 1], pp. 158-162. 1845.)
- Vrolijk, G[erard].** De Cycasstam met bollen vergeleken. (*Nederl. Inst. Verh. Eerste Kl.* [ser. 2], XII. 193-203, 1 pl. 1846.)
- Miquel, F. A. W.** [*Cycas inermis, C. Rumphii.*] (*Nederl. Inst. Verh. Eerste Kl.* ser. 3, IV. 40-46, pl. 3-5. 1851.)
- Hildebrandt, J. M.** [*Cycas-Samen.*] (*Bot. Ver. Brandenb. Verh.* XVIII. Sitzber. pp. 15-16. 1876.)
- Dyer, W. T. T[hiselton].** Cycads of Indian Peninsula (*Gard. Chron.* ser. 2, XVI. 270-271. 1881.)
- Duchartre, P. [É.]**. Note sur l'enracinement de l'albumen d'un Cycas. (*Soc. Bot. France Bull.* XXXV. 243-251. 1888.) — *Separate.*
- Lignier, O[ctave].** La nervation taenioptéridée des folioles de Cycas et le tissu de transfusion. (*Soc. Linn. Normandie Bull.* ser. 4, VI. 65-71. 1892.)
- Carruthers, W[illiam].** On *Cycas Taiwaniana*, sp. nov., and *C. Seemanni* A. Br. (*Jour. Bot.* XXXI. 1-3, 2 pl. 1893.)
- Schneider, Albert.** Mutualistic symbiosis of algae and bacteria with *Cycas revoluta*. (*Bot. Gaz.* XIX. 25-32, pl. 3-4. 1894.)
- C. Beddomei:** **Dyer, W. T. Thiselton.** On a new species of Cycas from southern India. [1883.] (*Linn. Soc. Trans. Bot.* II. 85-86, pl. 17. 1881-87.)
- C. Bellefonti:** **Rodigas, Ém[ile].** *Cycas Bellefonti.* Lind. & Rod. (*Ill. Hort.* XXXIII. 27, pl. 586. 1886.)
- C. circinalis:** **Wurmb, F. van.** De krullende Moes-palm. (*Batav. Genoot. Kunst. Wetensch. Verh.* III. 411-422. 1787.)
- Cycas circinalis:** **Hooker, [Sir] W. J.** *Cycas circinalis.* (*Bot. Mag.* LV. pl. 2826-2827. 1828.)
- **Vriese, W. H. de.** Eenige opmerkingen aangaande den stam van *Cycas circinalis.* (*Nederl. Inst. Versl. Meded.* I. 217-226; III. 93-97. 1841-43.) — *Reprinted under the title:* Eenige opmerkingen aangaande den stam van *Cycas circinalis*, vooral met betrekking tot de afbeeldingen daarvan, voorkomende in het 3de deel van Hortus malabaricus. 10 pp. O. n. t-p. [Amsterdam? 1842?]
- **Vriese, W. H. de.** Bericht aangaande een' onlangs uit Java ontvangen' *Cycas circinalis* L. gekweekt en thans bloeiende in den kruidtuin der stad Amsterdam. 19 pp. O. Amsterdam, 1842.
- **Miquel, F. A. W.** Ueber den Bau eines erwachsenen Stammes von *Cycas circinalis.* (*Linnæa*, XVIII. 125-144. 3 pl. 1844. — *Recherches sur la structure d'un tronc agé du Cycas circinalis.* (*Ann. Sci. Nat. Bot.* ser. 3, V. 11-24. 1846.)
- **Vriese, W. H. de.** (*In his Descriptions et figures des plantes nouvelles* . . . 2 pp. 2 pl. 1847.)
- **Blume, C. L.** De Cycade circinali. (*In his Rumphia*, IV. 11-18, pl. 176 B-C. 1848.)
- **Teysmann, J. E.** Eenige aanteekeningen omtrent de *Cycas circinalis.* (*Natuurk. Tijdschr. Ned. Indië*, I. 109-114. 1851.)
- **Teysmann, J. E.** Over eene verhoogde temperatuur, bij den mannelijken bloei van *Cycas circinalis*, waargenomen in 's Lands plantentuin te Buitenzorg. (*Nederl. Kruidk. Arch.* ser. 1, II. 172-190. 1851.)
- **Vriese, W. H. de.** Nieuwe waarnemingen over eene verhoogde temperatuur bij de mannelijke bloem van *Cycas circinalis* etc. (*Alg. Konst Letterbode*, 1851, I. 82-87.)
- **Bucco, G[iovanni].** Fecondazione artificiale e fruttificazione della *Cycas circinalis.* (*Congr. Intern. Bot. Hort. Pétersbourg 1869 Bull.* 1870, pp. 240-243.)
- **H[outte], L[ouis] van.** *Cycas circinalis* L. (*Flore Serr.* XX. 107-108, pl. 2118-2119. 1874.)
- **Hemslay, W. B.** (*Linn. Soc. Jour. Bot.* XXX. 199. 1895.)
- C. hypoleuca:** **Freal, K. B.** (*In his Epimeliae botanicae*, p. 238. 1849.)
- C. inermis:** **Oudemans, C. A. J. A.** Tentative pour rétablir au rang d'espèce le *Cycas inermis* Lour. (*Arch. Néerl.* II. 385-396, pl. 20. 1867.) — *Reprinted:* 12 pp. 4 pl. O. n. t-p. [Amsterdam, 1867.] — Posing om *Cycas inermis* Lour. haren rang als soort te doen herwinnen. (*Akad. Wetensch. Amsterdam Versl. Afd. Natuurk.* ser. 2, II. 245-257, 3 pl. 1868.)
- **Oudemans, C. A. J. A.** Encore un mot sur le *Cycas inermis* Lour. (*Arch. Néerl.* III. 255-259. 1868.) — *Reprinted:* 5 pp. O. n. t-p. [Amsterdam, 1868.] — Nog een enkel woord over *Cycas inermis* Lour. (*Akad. Wetensch. Amsterdam Versl. Afd. Natuurk.* ser. 2, III. 136-141. 1869.)
- C. media:** **André, Éd[ouard].** *Cycas media* Rob. Brown. (*Ill. Hort.* XXVI. 186-187, pl. 368. 1879.)
- C. neo-caledonia:** **Morot, Louis.** (*Ann. Sci. Nat. Bot.* ser. 6, XX. 305, pl. 9. 1885.)
- C. papuana:** **Mueller, Ferd[inand] Baron, von.** (*In his Descriptive notes on Papuan plants*, I. 71-72. 1875-77.)
- C. pectinata:** **Hamilton, Francis.** (*Werner. Nat. Hist. Soc. Mem.* V. (1823-24), pp. 322-323. 1824.)
- C. revoluta:** **Smith, Sir J. E.** Description of the fruit of *Cycas revoluta.* (*Linn. Soc. Trans.* VI. 312-315, pl. 29-30. 1802.)
- **Hooker, [Sir] W. J.** *Cycas revoluta.* (*Bot. Mag.* LVII. pl. 2963-2964. 1830.)
- **Siebold, P. F. von & Zuccarini, J. G.** [*Cycas revoluta*  $\beta$  prolifera.] (*Akad. Wiss. München Abh. Math. Phys. Cl.* IV. pt. 3, p. 236. 1846.)
- **Taylor, George.** Notice of some remarkable specimens of *Cycas revoluta.* (*Gard. Mag. Bot.* [II.] 172-174, il. 1850.)
- **Les Cycas revoluta de l'établissement Van Houtte.** (*Flore Serr.* VI. 343-344, 1 il. 1850.) — Un groupe de *Cycas revoluta.* (*Belg. Hort.* [XVII.] 27-28, 1 il. [1867.])
- **Mercklin, C. von.** (*Naturf. Ver. Riga Corresp.* IV. (1850-51), pp. 65-70, 1 pl. 1851.)
- **O[tt]o, E[duard].** *Cycas revoluta* Thunbg. (*Hamburg. Gart. Blumenzeit.* VIII. 433-434. 1852.)

**Cycas revoluta:** Duchartre, P. [E.]. Sur un cas de grossissement, sans fécondation, des ovules du *Cycas revoluta*. (*Soc. Bot. France Bull.* IX. 531-533. 1862.)

—André, Éd. Fructification du *Cycas revoluta*. (*Rev. Hort.* 1896, pp. 369-370, il. 130-131.)

—Ikano, S[eiitsiro]. Note préliminaire sur la formation de la cellule de canal chez le *Cycas revoluta*. (*Bot. Mag. Tokyo* X. pt. 2, pp. 61-63, pl. 5. 1896.) —Vorläufige Mittheilung über die Canalsbildung bei *Cycas revoluta*. (*Bot. Centr.* LXVII. 193-194. 1896.) —La comunicazione preliminare sopra la cellula del canale nella *Cycas revoluta*. [Translated by G. Arcangeli.] (*Soc. Bot. Ital. Bull.* 1896, pp. 306-307.)

—Ikano, S. Vorläufige Mittheilung über die Spermatozoiden bei *Cycas revoluta*. (*Bot. Centr.* LXIX. 1-3. 1897.) —Gli spermatozoi della *Cycas revoluta*. Comunicazione preliminare. [Translated by G. Arcangeli.] (*Soc. Bot. Ital. Bull.* 1897, pp. 69-71.)

—Ikano, S. Untersuchungen über die Entwicklung der Geschlechtsorgane und den Vorgang der Befruchtung bei *Cycas revoluta*. (*Jahrb. Wiss. Bot.* XXXII. 557-602, pl. 8-10. 1898. —*Coll. Sci. Univ. Jap. Jour.* XII. 151-214, pl. 10-17. 1898-1900.)

Bibliography (pp. 211-214).

**C. Ruminiana:** Regel, E[duard] von. *Cycas Ruminiana* Porte. (*Gartenfl.* XII. 16-17, 1 il. 1863.)

—Lem[aire], Charles. *Cycas Ruminiana* [sic]. 6 pp. 1 il. pl. 405. (*Ill. Hort.* XI. 1864. —*See also* p. [1] of pl. 410.) With a short revision of all species.

**C. Rumphii:** Vriese, W. H. de. (*In his* Descriptions et figures des plantes nouvelles . . . 2 pp. 2 pl. 1847.)

—Hall, H. C. van. Botanische aanteekeningen. I. Over een levenden *Cycas Wallichii* Miq.; II. *Symphytum azureum*; III. *Ficus diversifolia* Blume. (*Tijdschr. Wis. Natuurk. Wetensch.* II. 126-133. 1849.)

—Miquel, F. A. W. *Cycadis Rumphii stirps femina*. (*Linnæa*, XXV. 589-592, 1 pl. 1862.)

—Mueller, Ferd[inand], Baron von. [*Cycas* *Scratchleyana*.] (*Victor. Nat.* II. 18-19. 1886.)

**C. Seemannii:** Mueller, F[erdinand], Baron von. Notice sur un *Cycas* indigène aux Iles Fiji. (*Belg. Hort.* [XXXIII.] 182-185. 1883.)

—Gregg, W. H. Anomalous thickening in the roots of *Cycas Seemannii*, Al. Braun. (*Ann. Bot. Lond.* I. 63-70, pl. 6. 1867-88.)

**C. siamensis:** Miquel, F. A. W. Ueber eine neue *Cycas* aus Siam. (*Bot. Zeit.* XXI. 333-334. 1863.)

—Masters, M. T. *Cycas siamensis*, Miq. (*Gard. Chron.* ser. 2, X. 810. 1878.)

—Regel, E[duard] von. *Cycas siamensis* Miq. (*Ill. Hort.* XXVIII. 157, pl. 433. 1881.)

—Lignier, O[ctave]. À propos de la nervation de la feuille de *Cycas siamensis* Miq. (*Soc. Linn. Normandie Bull.* ser. 4, VIII. 78-79. 1894.)

**C. tonkinensis:** Wittmack, L[udwig]. *Cycas Tonkinensis* Linden et Rodigas. (*Deutsch. Garten-Zeit.* 1896, pp. 583-584, il. 126.)

#### DIOON (DION, PLATYZAMIA)

**D. edule:** Lindley, John. *Dion edule*. (*Bot. Reg.* XXIX. Misc. notes, pp. 59-60. 1843.)

—Zuccarini, J. G. [*Platyzamia rigida*.] (*Akad. Wiss. München Abh. Math. Phys. Cl.* IV. pt. 2, pp. 23-28, pl. 4. 1845.)

—Miquel, F. A. W. Aanteekening omtrent eenen nieuwen Cycadeen-vorm in Amerika en deszelfs verhouding tot eenige fossiele typen uit deze plantengroep. (*Nederl. Inst. Versl. Meded.* VI. 154-159, 1 pl. 1846.) —*Reprinted:* 4 pp. 1 pl. O. [Amsterdam, 1846.]

—Zuccarini, [J. G.]. Ueber *Dion* Lindl. und *Platyzamia* Zuccar. —Bemerkungen über einige wenig gekannte Pflanzengattungen, a. (*Akad. Wiss. München Gel. Anzeig.* XXII. 751-752. 1846.)

—Lemaire, Charles. (*Ill. Hort.* II. 91-94, 2 pl. 1855.)

—Lemaire, Charles. D'un cône mâle du *Dion edule*. (*Ill. Hort.* X. 3-4. 1863.)

—Hooker, [Sir] J. D. *Dion edule*. (*Bot. Mag.* CI. pl. 6184. 1875.)

—Poisson, [Jules]. Du dégagement de chaleur qui accompagne l'épanouissement des inflorescences mâles de *Dion edule*. (*Soc. Bot. France Bull.* XXV. 253-254. 1878.)

**Dioon edule:** Ougini, G[ino]. Descrizione anatomica dell' infiorescenza e del fiore femmineo del *Dion edule* Lindl. (*Nuov. Giorn. Bot. Ital.* XVII. 29-43, pl. 1-4. 1885.)

—Wittmack, L[udwig]. *Dion edule* und *Dion edule* var. lanuginosum Wittmck. (*Gartenfl.* XLVIII. 153-158, il. 32-39. 1899.)

**D. spinulosum:** Eichler, A. W. Ein neues *Dion* (*Dion spinulosum* Dyer). (*Garten-Zeit.* II. 411-413, 438-439, il. 80. 1863.)

—A new Mexican Cycad. (*Gard. Chron.* ser. 2, XX. 371. 1883.)

#### ENCEPHALARTOS

**Vriese, W. H. de.** Novae species Cycadeorum Africae Australis, quas figuris et descriptionibus illustravit. (*Tijdschr. Natuurl. Geschied. Phys.* IV. [pt. 1], pp. 409-425, pl. 6-10. 1837-38.) —[Extract.] (*Ann. Sci. Nat. Bot.* ser. 2, X. 151-160. 1838.)

Titles differ slightly.

Miquel, F. A. W. Beleuchtung des Geschlechtes *Encephalartos* Lehm. (*Allg. Gartenzeit.* VI. 321-326. 1838.)

Mercklin, C. [E.] von. (*Naturf. Ver. Riga Correspond.* IV. (1850-51), pp. 70-71, 1 pl. 1851.)

[Lemaire, Charles.] Comment s'opère la fécondation chez l'*Encephalartos*? (*Ill. Hort.* X. 39-42, 1 il. 1863.)

—Deux espèces nouvelles d'*Encephalartos* . . . [E. villosus, E. Ghellinckii.] (*Ill. Hort.* XIV. 79-81. 1867.)

Regel, E[duard] von. Generis *Encephalarti* conspectus specierum adhuc cognitarum. (*Hort. Petrop. Act.* III. [pt. 1], pp. 111-114. 1875. —*Also in his* Descriptiones plantarum novarum in regionibus turkestanicis . . . 1873-86.) —The genus *Encephalartos*. (*Gard. Chron.* ser. 2, III. 401, il. 79. 1875.)

Masters, M. T. The species of *Encephalartos*. (*Gard. Chron.* ser. 2, VI. 392-394, il. 80-83. 1876.)

Worsdell, W. C. The comparative anatomy of certain species of *Encephalartos*, Lehm. [1900.] (*Linn. Soc. Trans. Bot.* V. 445-459, pl. 43. 1895-1900—)

**E. acanthus:** Masters, M. T. *Encephalartos acantha*. (*Gard. Chron.* ser. 2, X. 810. 1878.)

—Dyer, W. T. [Hiselton]. *Encephalartos acantha*. (*Gard. Chron.* ser. 2, XI. 11. 1879.)

**E. Altensteinii:** *Encephalartos Altensteinii*, Lehmann. (*Hort. Belg.* IV. 167-168, pl. 9-10. 1837.)

—Vriese, W. H. de. *Encephalartos Marumii*, Nob., nova species Cycadeorum, nunc culta in Horto botanico amstelodamensi. (*Tijdschr. Natuurl. Geschied. Phys.* V. [pt. 1], pp. 187-189. 1838-39.)

—Vriese, W. H. de. Aanteekeningen omtrent eenen bloeienden *Encephalartos Altensteinii* Lehm.; eene bydrage tot de nadere kennis der Cycadeën. (*Nederl. Kruidk. Arch.* I. 168-180. 1848.) —*Reprinted:* Aanteekeningen omtrent eenen bloeienden *Encephalartos Altensteinii* Lehm., in de verzameling van Z. M. den Koning; eene bijdrage tot de kennis der Cycadeën. 8 pp. sq. Q. t-p-c. [Leiden, 1846.]

—Vriese, W. H. de. 2 pp. 2 pl. (*In his* Descriptions et figures des plantes nouvelles . . . 1847.)

—Oudemans, C. A. J. A. Mededeeling aangaande een bloeiend exemplaar van *Encephalartos Altensteinii* Lehm. ♂ uit den kruidtuin te Amsterdam. (*Akad. Wetensch. Amsterdam Versl. Afd. Natuurk.* XVI. 251-260. 1864.)

—Hooker, [Sir] J. D. *Encephalartos Altensteinii*. (*Bot. Mag.* CXVII. pl. 7162-7163. 1891.)

**E. caffer:** Vriese, W. H. de. Herinnering aan de tentoonstelling van planten gehouden te Utrecht. [*Encephalartos brachyphyllus*.] (*Alg. Konst Letterbode*, 1838, I. 17-21.)

—Vriese, W. H. de. Notice sur une espèce peu connue d'*Encephalartos*. [E. *brachyphyllus*.] (*Bull. Sci. Phys. Nat. Néerl.* 1838, pp. 10-11.)

—Vriese, W. H. de. *Encephalartos brachyphyllus* (Mas), *Encephalarte à petites feuilles* (Mâle). (*Flore Serr.* III. 271/272-271/272<sup>d</sup>, pl. 1847.)

—Hooker, [Sir] W. J. *Encephalartos caffer*. (*Bot. Mag.* LXXXII. pl. 4903. 1866.)

**E. cycadifolius:** Seemann, Berthold. [*Encephalartos Frederici-Guillelmi*.] (*In his* Endlicher's *Paradisus vindobonensis* . . . I. 25-26, pl. 41-42. 1844-60.)

—Regel, E[duard] von. *Encephalartos cycadifolius* Lehm. var. *Friderici Guillelmi*. (*Gartenfl.* XXIX. 291-293, pl. 1025-1026. 1880.)

- Encephalartos cycadifolius:** Regel, E[duard] von. [Encephalartos cycadifolius var. Friderici-Guilelmi.] (*Hort. Petrop. Act.* VII. pt. 1, pp. 386-387. 1890.)
- **Rodigas, Émile.** Encephalartos cycadifolius Lehm. β Friderici Guilelmi. (*Ill. Hort.* XXIX. 123-124, pl. 459. 1882.)
- E. elongatus:** Miquel, F. A. W. Note additionnelle sur une autre espèce du même genre [Encephalartos]. (*Bull. Sci. Phys. Nat. Néerl.* 1838, pp. 11-12.)
- E. ferox:** Bertoloni, Giuseppe. (*Accad. Sci. Bologna Mem.* III. 264-265. 1861.)
- E. Ghellinckii:** [Lemaire, Charles]. Encephalartos Ghellinckii. (*Ill. Hort.* XV. 2 pp., 1 il., pl. 567. 1868.)
- E. Hildebrandtii:** [Braun, Alexander & Bouché, Carl.] Plantae novae a cl. Hildebrandt ex Africa orientali allatae, a 1874 in Horto berolinensi cultae. (*Index Sem. Hort. Berol.* 1874, p. 18.)
- **Braun, [Alexander].** (*Akad. Wiss. Berlin Monatsber.* 1876, pp. 859-863. 1877.)
- **Eichler, [A. W.].** Zur Kenntniss von Encephalartos Hildebrandtii A. Br. et Behé. (*Ver. Beförd. Gartenb. Preuss. Monatsschr.* XXIII. 50-54, pl. 1. 1890.) — Reprinted: 4 pp. 1 pl. Q. n. t-p. [Berlin, 1880?]
- **Hennings, [Paul].** Encephalartos Hildebrandtii A. Br. u. Bouché; eine Form von E. villosus Lehm. (*Gartenfl.* XXXIX. 234-238, il. 55. 1890.)
- E. horridus:** Schelhas. Beschreibung einer blühenden Zamia horrida. (*Ver. Beförd. Gartenb. Preuss. Verh.* V. 186. 1829.)
- **Miquel, F. A. W.** De Encephalarto horrido Lehm. ejusque formis. [1838.] (*Tijdschr. Natuurl. Geschied. Phys.* VI. [pt. 1], pp. 94-105, pl. 3-4. 1839.) — Reprinted: 12 pp. 2 pl. O. [Roterodami, 1838.] — Note sur l'Encephalartos horridus Lehm. et sur ses différentes formes. (*Ann. Sci. Nat. Bot.* ser. 2, X. 366-369. 1838.)
- **Hooker, [Sir] W. J.** Encephalartos horridus var. trispinosa. (*Bot. Mag. LXXXIX.* pl. 5371. 1863.)
- E. lanuginosus:** Miquel, [F. A. W.]. Note sur l'Encephalartos lanuginosus Lehmann. (*Hort. Univ.* I. 273. 1839.)
- E. latifrons:** Dyer, W. T. [hiselton-]. Encephalartos latifrons. (*Gard. Chron.* ser. 2, XVI. 666. 1861.)
- E. Lehmanni:** Beschreibung von Encephalartos Lehmanni Ecklon. (*Allg. Gartenzeit.* IV. 217-218, pl. 1. 1836.)
- **Vriese, W. H. de.** De Encephalarto Lehmanni Eckl. (*Tijdschr. Natuurl. Geschied. Phys.* X. [pt. 1], pp. 57-67. 1843.) — Reprinted: 11 pp. O. n. t-p. [Leiden, 1843.]
- **Regel, E[duard] von.** Encephalartos Lehmanni Eckl. (*Gartenfl.* XIV. 197-200, pl. 477. 1865.)
- **Gohn, Ferdinand.** Fruchtzapfen von Encephalartos Lehmanni Lehm. (*Schles. Ges. Vaterl. Kult. Jahresh.* LXIX. (1891), pt. 2, pp. 145-147. 1892.)
- E. Lemarinellanus:** Durand, T[héophile] & De Wilde-man, É[mile]. (*Soc. Bot. Belg. Bull.* XXXIX. pt. 2, pp. 80-82. 1900.)
- E. Poggei:** Ascherson, P[aul]. [Afrikanische von H. Soy-aux und Dr. P. Pogge gesammelte Pflanzen.] (*Bot. Ver. Brandenb. Verh.* XX. 34-41. 1878.)
- E. Verschaffeltii:** Regel, Eduard von. (*Hort. Petrop. Act.* III. [pt. 1], p. 111. 1875.)
- E. villosus:** [Lemaire, Charles]. Encephalartos villosus. (*Ill. Hort.* XV. 1 p. pl. 557. 1868.)
- **Royal horticultural society.** [Report.] (*Gard. Chron.* ser. 2, I. 513-514, il. 108. 1874.)
- **Encephalartos villosus.** (*Gard. Chron.* ser. 2, VI. 711, il. 133-135. 1876.)
- **Encephalartos villosus.** (*Gard. Chron.* ser. 2, VII. 21, il. 4. 1877.)
- **Cycads.** (*Gard. Chron.* ser. 2, XIII. 181, il. 35. 1890.)
- **Hooker, [Sir] J. D.** Encephalartos villosus. (*Bot. Mag.* CVIII. pl. 6654. 1882.)
- **Weber, Friedrich.** Encephalartos villosus Lem. mit 4 Zapfen. (*Garten-Zeit.* IV. 85-86, il. 21. 1885.)
- **André, Édouard.** Le fruit de l'Encephalartos villosus. (*Rev. Hort.* 1897, pp. 36-37, pl.)
- MACROZAMIA** (CATAKIDOZAMIA, LEPIDOZAMIA; ENCEPHALARTOS spec.)
- R[egel], Eduard von.** Macrozamia Miq. (*Gartenfl.* XXV. 227-230, pl. 875. 1876.)
- R[egel], E. von.** Lepidozamia Denisoni Rgl. (*Gartenfl.* XXV. 3-6, pl. 854. 1876.)
- Also L. Peroffskyana and L. Hopei described.
- Moore, Charles.** Notes on the genus Macrozamia. (*Roy. Soc. N. S. Wales Jour.* XVII. (1883), pp. 115-122. 1884.) — Einige Bemerkungen über die Gattung Macrozamia . . . übersetzt von Herm. Kienbaum. (*Garten-Zeit.* III. 570-573, 591-594. 1884.)
- M. Fraseri:** Heinzel, Gustav. De Macrozamia Preissii. (Diss.) 56 pp. sq. Q. Vratislaviae, [1844]. — Reprinted: (*Leop.-Carol. Akad. Naturf. Verh.* XXI. (XIII.), pt. 1, pp. 201-248, pl. 10-13. 1845.)
- **Tate, Ralph.** [Encephalartos Macdonelli.] (*In Horn, W. A. Report on the . . . Horn scientific expedition,* III. 177-178. 1896.)
- M. Hopei:** Hill, Walter. Catakidozamia, Hill. [C. Hopei.] (*Gard. Chron.* 1866, p. 1107.)
- M. Moorei:** McDonald, J. E. Encephalartos Moorei. (*Gard. Chron.* ser. 2, XV. 785. 1861.)
- M. Paulo-Guillelmi:** M[asters], M. T. Macrozamia plumosa, Hort. Bull. (*Gard. Chron.* ser. 2, III. 652-653, il. 132. 1875.)
- M. Peroffskyana:** R[egel], E[duard] von. Lepidozamia Peroffskyana Rgl. (*Gartenfl.* XIX. 227-229, pl. 660. 1870.)
- **Regel, E[duard] von.** (*Hort. Petrop. Act.* I. 94-95. 1871-72.)
- **Braun, [Alexander].** [Lepidozamia Peroffskyana.] (*Ges. Naturf. Freunde Berlin Sitzber.* 1875, pp. 29-37.)
- **Braun, [Alexander].** [Ueber Lepidozamia.] (*Bot. Brandenb. Verh.* XVII. Sitzber. pp. 27-35. 1875.) — Reprinted: 8 pp. O. t-p-c. [Berlin, 1875.]
- **Eichler, A. W.** Lepidozamia Peroffskyana Regel. (*Garten-Zeit.* II. 38-42, il. 23. 1863. — See also p. 107.)
- M. platyrhachis:** Bailey, F. M. (*Queensland Agric. Jour.* III. 356. 1898.)
- M. spiralis:** Hooker, [Sir] J. D. Macrozamia corallipes. (*Bot. Mag.* XCVIII. pl. 5943. 1872.)
- **Blanchard, J.** Floraison du Macrozamia spiralis. (*Rev. Hort.* 1895, pp. 330-331.)
- MICROCYCAS** (ZAMIA spec.)
- Miquel, F. A. W.** Sur une espèce nouvelle de Zamia des Indes occidentales introduite dans l'établissement Van Houtte à Gand [Z. calocoma]. (*Flore Serr.* VII. 141-142. 1851-52.)
- STANGERIA**
- Moore, Thomas.** List of Mr. Plant's Natal ferns. (*Hooker's Jour. Bot. & Kew Gard. Misc.* V. 225-229. 1853. See pp. 228-229.)
- Smith, John.** Observations on a remarkable Cycadaceous plant from Port Natal. (*Hooker's Jour. Bot. & Kew Gard. Misc.* VI. 88-90. 1854.)
- S. Katzeri:** R[egel], E[duard] von. Stangeria Katzeri Rgl. (*Gartenfl.* XXIII. 163-165, pl. 798. 1874.)
- **Regel, E[duard] von.** (*Hort. Petrop. Act.* III. [pt. 1], p. 153. 1875.)
- S. paradoxa:** Hooker, [Sir] W. J. Stangeria paradoxa. (*Bot. Mag.* LXXXV. pl. 5121. 1859.)
- [Lemaire, Charles.] (*Ill. Hort.* VI. 57-58. 1859.)
- **Seemann, Berthold.** (*In his Endlicher's Paradisus vindobonensis . . .* II. 2-3, pl. 83. 1860.)
- **Carrière, E. A.** Phénomène de végétation produit par le Stangeria paradoxa. (*Rev. Hort.* 1866, pp. 330-331, il. 40.)
- ZAMIA**
- Jacquin, N. J. Baron von.** (*In his Fragmenta botanica . . .* pp. 27-28, pl. 25-31. [1800]-09.)
- Miquel, F. A. W.** Iets over het geslacht Zamia. (*Alg. Konst Letterbode,* 1837, I. 66-70.)
- Klotzsch, J. K.** (*Linnaea,* XX. 457-459. 1847.)
- Dietrich, Albert.** Bericht über zwei neue Zamien, nebst Abbildung derselben. (*Allg. Gartenzeit.* XIX. 145-146, pl. 1. 1851.)
- Z. Lindleyi, Z. Skinneri.
- Goeppert, H. R.** Geräusch beim Durchschneiden eines Cycadeenzapfens. (*Bonplandia,* X. 59. 1862. — See also p. 85. — *Schles. Ges. Vaterl. Kult. Jahresh.* XL. (1862), pp. 48-49. 1863.)
- Tieghem, P[hilippe] van.** Sur une nouvelle sorte de basigamie. (*Jour. Bot. Paris,* XI. 323-326, 1 il. [1897].)
- Webber, H. J.** Peculiar structures occurring in the pollen tube of Zamia. (*Bot. Gaz.* XXIII. 453-459, pl. 40. 1897.)

- Webber, H. J.** The development of the atherosoids of *Zamia*. (*Bot. Gaz.* XXIV. 16-22, il. 1897.)  
 — Notes on the fecundation of *Zamia* and the pollen tube apparatus of *Ginkgo*. (*Bot. Gaz.* XXIV. 225-235, pl. 10. 1897.)
- Z. angustifolia:** **Jacquin, N. J. Baron von.** (*In his Icones plantarum rariorum*, III. 20, pl. 636. 1786-93. — *Also in his Collectanea* . . . III. 263-265. 1789.)  
 — **Loddiges, Conrad & Sons.** *Zamia debilis*. (*Loddiges' Bot. Cab. II.* pl. 155. 1818.)
- Z. Beeldsnijderiana:** **Beeldsnijder.** (*In his Catalogue des plantes*, 1 pl. [1823.])
- Z. Brongniartii:** **Weddell, H. A.** (*Ann. Sci. Nat. Bot.* ser. 3, XIII. 249-251, pl. 4. 1850.)
- Z. Chigua:** **Seemann, Berthold.** (*In his Botany of the voyage of H. M. S. Herald* . . . pp. 201-202, pl. 43. 1852-57.)
- Z. Fischeri:** **Dyer, W. T. T[hiselton-].** *Zamia Fischeri*. (*Gard. Chron.* ser. 2, XIX. 212, il. 29. 1833.)
- Z. furfuracea:** **Sims, John.** *Zamia furfuracea*. (*Bot. Mag.* XLV. pl. 1969. 1818.)
- Z. Gutierrezii:** **Sauvalle, F. A.** Nueva especie de planta de la isla de Cuba. (*Acad. Cienc. Med. Fis. Nat. Habana Anal. V.* 53-55, 137. 1868.)
- Z. Heyderi:** **Goeschke, Frans.** *Zamia Heyderi* Lauche. (*Garten-Zeit.* III. 457-460, il. 134-135. 1884.)  
 With a short synopsis of the genus.
- Z. integrifolia:** **Jacquin, N. J. Baron von.** (*In his Icones plantarum rariorum*, III. 20, pl. 635. 1786-93. — *Also in his Collectanea* . . . III. 261-263. 1789.)  
 — **Sims, John.** *Zamia integrifolia*. (*Bot. Mag.* XLIII. pl. 1851. 1816.)  
 — **[Nordstedt, C. F. O.]** En Cycadé under utrotning. (*Bot. Notis.* 1879, p. 104.)
- Z. Katzeriana:** **Regel, E[duard] von.** [*Zamia muricata* var. *Katzeri*.] (*Hort. Petrop. Act. V.* pt. 1, p. 272. 1877.)  
 — **Rettig, [Ernst].** *Zamia Katzeriana* Rettig (*Ceratostamia Rgl.*) (*Gartenf.* XLV. 148-149, il. 31. 1896.)
- Z. Lindeni:** **A[ndré], É[douard].** *Zamia Lindeni* Regel. (*Ill. Hort.* XXII. 23, pl. 195. 1875.)
- Z. Loddigesii:** **Vieillard, [Eugène].** Production de chaleur pendant l'anthèse sur un cône mâle de *Zamia mexicana* (L. C. Richard), *Arthrozamia* (Reichenb.). (*Soc. Linn. Normandie Bull.* ser. 2, VI. (1870-72), pp. 252-253. 1872.)
- Z. media:** **Jacquin, N. J. Baron von.** (*In his Plantarum . . . Schoenbrunn . . . icones*, III. 77-78, pl. 397-398. 1798.)  
 — **G[isel], P. C. van.** (*In his Sertum botanicum* . . . 2 pp. 1 pl. 1828-32.)  
 — **Reichenbach, H. G. L.** (*In his Flora exotica* . . . IV. 23-24, pl. 1835.)
- Z. montana:** **Dyer, W. T. T[hiselton-].** *Zamia montana*. (*Gard. Chron.* ser. 2, XVII. 460. 1832.)
- Z. muricata:** **Vriese, W. H. de.** Note sur le *Zamia muricata*, Willd. (*Ann. Sci. Nat. Bot.* ser. 3, VI. 358-359. 1846.)  
 — Nadere toelichting omtrent *Zamia muricata* Willd. (*Nederl. Kruidk. Arch.* I. 162-163. 1848.)  
 — **Vriese, W. H. de.** (*In his Descriptions et figures des plantes nouvelles* . . . 2 pp. 2 pl. 1847.)  
 — **Karsten, H[ermann].** Organographische Betrachtung der *Zamia muricata* Willd.; ein Beitrag zur Kenntniss der Organisations-Verhältnisse der Cycadeen und deren Stellung im natürlichen Systeme. (*Akad. Wiss. Berlin Abh. Phys.* 1856, pp. 193-219, 3 pl. 1857.) — *Reprinted:* 27 pp. Q. Berlin, 1857. †
- Z. obliqua:** **Dyer, W. T. T[hiselton-].** *Zamia obliqua*. (*Gard. Chron.* ser. 2, XVII. 460, il. 72. 1832.)  
 — **Hooker, [Sir] J. D.** *Zamia obliqua*. (*Bot. Mag.* CXXIII. pl. 7542. 1897.)
- Z. Ottonis:** **[Otto, Friedrich & Dietrich, Albert].** Bemerkungen zu *Zamia Ottonis* Miquel. (*Allg. Gartenzeit.* XII. 345-346. 1844.)
- Z. pseudo-parasitica:** **Yates, James.** (*In SEEMANN, Berthold.* Botany of the voyage of H. M. S. Herald . . . pp. 202, 253. 1852-57.)
- Z. pumila:** **Trew, C. J.** (*In his Plantae selectae*, pp. 5-6, pl. 26. 1750-73.)

- Zamia pumila:*** **Sims, John.** *Zamia media*. (*Bot. Mag.* XLIII. pl. 1838. 1816.)  
 — **Sims, John.** *Zamia pumila*. (*Bot. Mag.* XLV. pl. 2006. 1818.)  
 — **G[isel], P. C. van.** (*In his Sertum botanicum* . . . 2 pp. 1 pl. 1828-32.)  
 — **[Poiteau], A[ntoine].** Germination du *Zamia pumila*. (*Inst. Hort. Fromont Ann. I.* 215-216, pl. 2. 1829.)
- Z. pygmaea:** **Sims, John.** *Zamia pygmaea*. (*Bot. Mag.* XLII. pl. 1741. 1815.)  
 — **Loddiges, Conrad & Sons.** *Zamia pygmaea*. (*Loddiges' Bot. Cab. II.* pl. 113. 1818.)
- Z. Skinneri:** **Hooker, [Sir] W. J.** *Zamia Skinneri*. (*Bot. Mag.* LXXXVII. pl. 5242. 1861.)  
 — **[Houtte], L[ouis] van.** *Zamia Skinneri* Warsc. (*Flore Serr.* XXI. 103-106, pl. 2212. 1876.)
- Z. tonkinensis:** **Dyer, W. T. T[hiselton-].** *Zamia tonkinensis*. (*Gard. Chron.* ser. 2, XXIII. 694. 1835.)  
 — **Rodigas, Em[ile].** *Zamia tonkinensis* Linden et Rodigas. (*Ill. Hort.* XXXII. 27, pl. 547. 1885.)
- Z. Wallisii:** **M[asters], M. T.** *Zamia? amplifolia*, Hort. Bull. no. 1473. (*Gard. Chron.* ser. 2, X. 810. 1876.)  
 — **Hooker, [Sir] J. D.** *Zamia Wallisii*. (*Bot. Mag.* CXVI. pl. 7103. 1890.)

## 2. GINKGOACEAE

See also TAXACEAE and PINACEAE

- Heer, Osw[ald].** Zur Geschichte der Ginkgo-artigen Bäume. (*Bot. Jahrb.* I. 1-13. 1881.)

## GINKGO (SALISBURIA)

## Taxonomy

- Smith, Sir J. E.** Characters of a new genus of plants named *Salisburia*. (*Linn. Soc. Trans.* III. 330-332. 1797.) — Caratteri di un nuovo genere di pianta chiamato *Salisburia*. (*Ann. Bot. Viviani*, I. 206-207. 1802.)
- Gouan, Antoine.** Description du *Ginkgo biloba* dit Noyer du Japon. 11 pp. 1 pl. O. Montpellier, 1812.
- Candolle, A. P. de.** Note botanique sur le *Ginkgo biloba* L. (*Bibl. Univ. Geneve Sci. Arts*, VII. 130-133. 1818.)
- Jacquin, [J. F.] Baron von.** Ueber den *Ginkgo*. 8 pp. pl. O. Wien, 1819. — Sopra il *Ginkgo*. (*Salisburia adiantifolia* Willd.) (*Giorn. Fis. Chim. Stor. Nat.* ser. 2, III. 39-43, pl. 1. 1820.)
- Hoffmannsegg, J. C. von.** [*Salisburia biloba*.] (*In his Verzeichniss der Pflanzenkulturen* . . . p. 109. 1824.)
- Bunge, Alexander von.** [*Salisburia adiantifolia*.] (*Acad. Sci. St. Pétersb. Mém. Sav. Étr.* II. 136-137. 1835.)
- Delile, A. R.** Sur la première récolte de fruits du *Ginkgo* du Japon qui eut lieu en France en 1835. (*Soc. Agric. Bot. Gand Ann.* V. 269-273. [1849.])
- Ginkgo biloba* var. [laciniata].** (*Allg. Gartenzeit.* XXIII. 76. 1855.)
- Sargent, C. S.** (*Gard. & For.* VI. 473. 1893.)
- Smith, J. B.** The *Ginkgo* tree. (*Pharm. Jour.* ser. 4, IV. 137-138. 1897.)

## Morphology

- Trécul, A[uguste].** (*Ann. Sci. Nat. Bot.* ser. 3, XX. 313, pl. 25. 1853.)
- Beal, W. J.** The venation of a few odd leaves. (*Amer. Assoc. Adv. Sci. Proc.* XXIV. (1875), pt. 2, pp. 255-256. 1876.)
- Bokorny, Thomas.** (*Flora*, LXV. 355-356. 1882.)
- Fankhauser, J.** Die Entwicklung des Stengels und des Blattes von *Ginkgo biloba*, L. (*Salisburia adiantifolia*, Smith.) 11 pp. 4 pl. Q. Bern, 1882. (Wissenschaftl. Beilage zu dem Programm des städt. Gymnasiums in Bern.)
- Meehan, Thomas.** Fruiting of *Ginkgo biloba*. (*Acad. Nat. Sci. Philadelphia Proc.* 1882, pp. 9-10. 1883.)
- Rettig, [Ernst].** Habituelle Unterschiede der Geschlechter bei *Ginkgo biloba* L. (*Deutsch. Dendr. Ges. Mitteil.* III. 52-56, 1 il. 1894.)
- Hirase, Sakugoro.** Notes on the attraction-spheres in the pollen-cells of *Ginkgo biloba*. (*Bot. Mag. Tokyo*, VIII. 359-360, il. 1894.) — Untersuchungen über das Verhalten des Pollens von *Ginkgo biloba*. (*Bot. Centr.* LXIX. 33-36. 1897.) — Ricerche sul contegno del polline nel *Ginkgo biloba*. Comunicazione preliminare. [Translated by G. Arcangeli.] (*Soc. Bot. Ital. Bull.* 1897, pp. 89-91.)

- Fuji, Kenjiro.** On the nature and origin of so-called "Chichi" (nipple) of Ginkgo biloba L. (Preliminary note.) (*Bot. Mag. Tokyo*, IX. 444-440, pl. 8. 1895.)
- Hirase, Sakugorô.** Études sur le Ginkgo biloba. (Note préliminaire.) (*Bot. Mag. Tokyo*, IX. 240-239. 1895.)  
— Études sur la fécondation et l'embryogénie du Ginkgo biloba. (*Coll. Sci. Univ. Jap. Jour.* VIII. 307-322, pl. 31-32; XII. 103-149, 2 il., pl. 7-9. 1895-1900.)
- Fuji, Kenjiro.** On the different views hitherto proposed regarding the morphology of the flowers of Ginkgo biloba, L. (Preliminary note.) (*Bot. Mag. Tokyo*, X. pt. 2, pp. 7-8, 13-15, 104-109, pl. 1. 1896.) — Reprinted: 11 pp. 1 pl. O. t-p-c. Tokyo, 1896.
- Caractères secondaires distinctifs des deux sexes chez le Ginkgo biloba.** (*Soc. Hort. France Jour.* ser. 3, XXI. 142. 1899.) — From: *Assoc. Anc. Elev. École Hort. Versailles Bull.* 1898, p. 597.
- Keissler, K[arl] von.** (*Oesterr. Bot. Zeitschr.* XLIX. 150-151. 1899.) [Teratology.]
- Wettstein [von Westersheim], R[ichard] von.** Die weibliche Blüte von Ginkgo. (*Oesterr. Bot. Zeitschr.* XLIX. 417-425, pl. 7. 1899.)
- Čelakovský, L. J.** Die Vermehrung der Sporangien von Ginkgo biloba L. (*Oesterr. Bot. Zeitschr.* L. 229-236, 276-283, 337-341, il. 1900.)
- Seward, A. C. & Gowan, J.** The Maidenhair tree (Ginkgo biloba, L.). (*Ann. Bot. Lond.* XIV. 109-154, pl. 8-10. 1900.)  
Contains a brief bibliography of the subject (pp. 148-153).  
Physiology
- Chevreul, [M. E.].** Découverte de l'acide butyrique dans le fruit du Ginkgo biloba. (*Acad. Sci. Paris Compt. Rend.* LIII. 1225-1226. 1861.)
- Béchamp, A.** Sur l'existence de plusieurs acides gras odorants et homologues dans le fruit du Ginkgo biloba. [1863.] (*Acad. Sci. Montpellier Mém. Sect. Sci.* V. 395-404. 1861-63. — [Extract.] (*Acad. Sci. Paris Compt. Rend.* LVIII. 135-137. 1864.) — Ueber die in den Früchten von Ginkgo biloba enthaltenen Säuren. (*Ann. Chem. Pharm.* CXXX. 364. 1864.)
- Montagni, L[uiigi].** Fruttificazione del Ginkgo biloba. (*Soc. Tosc. Ort. Bull.* II. 282-283. 1877.)  
With a note by E. O. Fenzl (pp. 282-283).
- Mollisch, Hans.** Notiz über das Verhalten von Ginkgo biloba L. im Finstern. (*Oesterr. Bot. Zeitschr.* XXXIX. 98-99. 1889.)
- Webber, H. J.** Notes on the fecundation of Zamia and the pollen tube apparatus of Ginkgo. (*Bot. Gaz.* XXIV. 225-235, pl. 10. 1897.)
- Miscellaneous
- The Ginkgo-tree on Boston Common (U. S. A.). (*Hooker's Jour. Bot. & Kew Gard. Misc.* II. 318-320. 1850.)
- Ginkgo biloba in der Handelsgärtnerei von C. Fr. Velten in Speyer. (*Möller's D. Gärtner-Zeit.* XI. 321-322, 2 il. [1896].)
- Wildes, H. de.** Le Ginkgo biloba. (*Rev. Hort. Belge*, XXIV. 164-166, il. 41. [1896].)

## 3. TAXACEAE

See also PINACEAE

- Philippi, R. A.** Zwei neue Gattungen der Taxineen aus Chile. [*Lepidothamnus, Prumnopitys.*] (*Linnaea*, XXX. 730-735, il. 1860.)
- ACMOPYLE (PODOCARPUS spec.)**
- Podocarpus pectinata.** (*Kew Bull. Misc. Inform.* 1892, pp. 105-106.)
- Dyer, W. T. [Hiselton].** Podocarpus pectinatus. (*Gard. Chron.* ser. 2, XI. 662. 1892.)
- CEPHALOTAXUS (PODOCARPUS spec.)**
- Meehan, [Thomas].** Sexual characters in Cephalotaxus. (*Acad. Nat. Sci. Philadelphia Proc.* 1882, pp. 252. 1883.)
- M[asters], M. T.** Cephalotaxus. (*Gard. Chron.* ser. 2, XXI. 113-114, il. 20-23. 1884.) — Die Cephalotaxus-Arten. [Abstract.] (*Garten-Zeit.* III. 349-350, il. 112. 1884.)
- Tiegheem, Ph[ilippe] van.** Structure et affinités des Cephalotaxus. (*Soc. Bot. France Bull.* XXXVIII. 184-190. 1891.)
- Rothert, W[ladislaw].** Ueber parenchymatische Tracheiden und Harzgänge im Mark von Cephalotaxus-Arten. (*Deutsch. Bot. Ges. Ber.* XVII. 275-290, il., pl. 21. 1899.) — Separate: O. Berlin, 1899.
- Usteri, A[lfred].** Torreya und Cephalotaxus. (*Gartenwelt*, III. 379-380. 1899.)
- Arnoldi, W.** Beiträge zur Morphologie der Gymnospermen. Embryogenie von Cephalotaxus Fortunei. (*Flora*, LXXXVII. 46-63, pl. 1-3. 1900.)
- Worsdell, W. C.** The vascular structure of the ovule of Cephalotaxus. (*Ann. Bot. Lond.* XIV. 317-318. 1900.)
- C. argotaenia: Hance, H. F.** [*Podocarpus argotaenia.*] (*Jour. Bot.* XXI. 357; XXV. 13. 1883-87.)  
— **Hemsley, W. B.** [*Podocarpus insignis.*] (*Jour. Bot.* XXIII. 287. 1885.)
- C. drupacea: Koch, Karl.** Einiges über Zapfenträger oder Koniferen, insbesondere über Podocarpus koraianus. (*Berlin. Allg. Gartenzeit.* 1857, pp. 225-229, pl. 5.)  
— **Br[au]n, A[lexander].** Cephalotaxus pedunculata Sieb. et Zucc. (*Index Sem. Hort. Berol.* [1861], apx. p. 14.)  
— **Carrière, [E. A.].** Fait de dimorphisme observé sur le Podocarpus koraiana. (*Rev. Hort.* 1863, pp. 349-351, il. 36-37.)  
— **Sargent, C. S.** (*Gard. & For.* VI. 473. 1893.)  
— **[Masters, M. T.]** Cephalotaxus drupacea. (*Gard. Chron.* ser. 3, XVIII. 717, il. 119-120. 1895.)
- C. Fortunei: Hooker, [Sir] W. J.** Cephalotaxus Fortunei. (*Bot. Mag. LXXVI.* pl. 4499. 1850.)  
— **P[lanchon], J. E.** Cephalotaxus Fortunei, Cephalotaxus de Fortune. (*Flore Serr.* VI. 51-53, pl. 555. 1850.)  
— **[Lemaire, Charles.]** Cephalotaxus Fortunei. (*Jard. Fleur.* I. 2 pp., pl. 6. 1851.)  
— **Planchon, J. E.** (*In his Hortus donatensis* . . . p. 34. 1854-58.)  
— **Cephalotaxus Kaempferi** der Gärten. (*Garten-Nachr.* 1858, p. 41.)  
— **Carrière, E. A.** Du Cephalotaxus Fortunei à propos des sexes. (*Rev. Hort.* 1878, pp. 116-117, il. 24.)  
— **Berckmans, P. J.** Fruiting of a male tree of Cephalotaxus Fortunei. (*Gard. Monthly*, XXIV. 348. 1882.)  
— **Olausen, E.** Ueber das Geschlecht von Cephalotaxus Fortunei Hooker und Einfluss des Winters. (*Gartenft.* XXXI. 204-205. 1882.)
- C. Griffithii: Oliver, D[aniel].** Cephalotaxus Griffithii Hook. fil. (*Hooker's Ic. Plant.* XX. pl. 1933. 1891.)
- C. Mannii: Hooker, [Sir] J. D.** Cephalotaxus Mannii. (*Hooker's Ic. Plant.* XVI. pl. 1523. 1856-87.)
- C. Oliveri: Masters, M. T.** (*Herb. Boissier Bull.* VI. 270-271. 1898.)
- DACRYDIUM (PODOCARPUS spec.)**
- Blume, [C. L.].** Antwoord aan den Heer W. H. de Vriese. (*Alg. Konst Letterbode*, 1850, I. 99-109, 114-123.)
- Brongniart, Ad[olphe] & Gris, Arthur.** [*Dacrydium araucarioides, D. taxoides.*] (*Mus. Hist. Nat. Paris Nouv. Arch.* IV. 5-10, pl. 2-3. 1868.)
- Kirk, T[homas].** A revised arrangement of the New Zealand species of Dacrydium, with descriptions of new species. (*New Zealand Inst. Trans.* X. (1877), pp. 383-391, pl. 18-20. 1878.)
- Terras, J. A.** Note on the occurrence of tannin in Dacrydium cupressinum, Soland., and Dacrydium Frankini, Hook. fil. (*Edinb. Bot. Soc. Trans.* XIX. 433-436. 1893.)
- D. biforme: Hooker, [Sir] W. J.** Podocarpus biformis. (*Hooker's Ic. Plant.* VI. pl. 544. 1843.)
- D. Colensoi: Hooker, [Sir] W. J.** Dacrydium Colensoi. (*Hooker's Ic. Plant.* VI. pl. 548. 1843.)  
— **Hooker, [Sir] J. D.** Dacrydium westlandicum T. Kirk. (*Hooker's Ic. Plant.* XIII. 15-16, pl. 1218. 1877-79.)
- D. cupressinum: Forster, Georg.** (*In his De plantis esculentis* . . . p. 80. 1784.)
- D. elatum: H[ooker], [Sir] W. J.** Brief descriptions, with figures, of Juniperus Bermudiana, the Pencil-Cedar tree; and of Dacrydium elatum Wall. (*Lond. Jour. Bot.* II. 141-145, pl. 1-2. 1843.)  
— **Blume, C. L.** (*In his Rumphia*, III. 220-222, pl. 172 B-C. 1847.)  
— **Junghuhn, Fr[anz].** Een woord over den boom Sambinoer op Sumatra, betrekkelijk deszelfs botanische bepaling volgens C. L. Blume (1e gedeelte) met een naschrift van W. H. de Vriese. (*Nederl. Kruidk. Arch.* II. 261-278. 1851.)  
— **Vriese, W. H. de.** Een woord over den Sambinoer-boom van Sumatra, betrekkelijk deszelfs botanische bepaling volgens C. L. Blume. (*Nederl. Kruidk. Arch.* II. pt. 3, pp. 3-16. 1851.)

- D. Franklino:** Hooker, [Sir] J. D. (*Lond. Jour. Bot.* IV 152-157, pl. 6. 1845.)
- D. intermedium:** Kirk, Thomas. [*Dacrydium intermedium* var. *gracile*.] (*New Zealand Inst. Trans.* XVII. (1884), p. 224. 1885.)
- D. Kirkii:** Hooker, [Sir] J. D. [*Dacrydium Kirkii* F. Muell. (*Hooker's Ic. Plant.* XIII. 16-17, pl. 1219. 1877-79.)
- MICROCACHRYS** (ATHROTAXIS spec.)
- Hooker, Sir W. J.** [*Arthrotaxis tetragona*.] (*Hooker's Ic. Plant.* VI. pl. 560. 1843.)
- Archer, William.** Note on *Microcachrys* Hook. fil. and on a new allied genus of Coniferae of Van Diemen's Land. (*Hooker's Jour. Bot. & Kew Gard. Misc.* II. 51-52. 1850.)
- D. laxifolium:** Hooker, [Sir] W. J. [*Dacrydium laxifolium* Hook. fil. (*Hooker's Ic. Plant.* IX. pl. 815. 1852.)
- **Hooker, [Sir] J. D.** [*Microcachrys tetragona*.] (*Bot. Mag.* XCII. pl. 5576. 1866.)
- PHEROSPHERA** (DACRYDIUM spec.)
- Archer, William.** Notes on *Microcachrys* . . . 1850. See **MICROCACHRYS**, p. 9.
- Hooker, [Sir] J. D.** [*Pherosphaera Fitzgeraldi* F. Muell. (*Hooker's Ic. Plant.* XIV. 64, pl. 1383. 1880-82.)
- Müller, Ferd[inand], Baron von.** [*Dacrydium Fitzgeraldi*.] (*Gartenfl.* XXX. 241-242. 1881.)
- PHYLLACLADUS** (BROWNETERA; PODOCARPUS spec.)
- Strasburger, Eduard.** Ueber *Sciadopitys* und *Phyllocladus*. (*Jena. Zeitschr. Naturwiss.* VII. 225-236. 1873.)
- Kirk, Thomas.** On the New Zealand species of *Phyllocladus*. (*New Zealand Inst. Trans.* X. (1877), pp. 378-383. 1878.)
- P. aspleniifolius:** Trattinick, Leop[old]. [*Podocarpus aspleniifolia*.] (*In his Archiv der Gewächskunde*, I. 15, 1 pl. 1812-14. — Also in his *Ausgemahlte Tafeln*, I. 1 pl.; III. 27. 1812-14.)
- **Trattinick, Leop[old].** [*Brownetera aspleniifolia*.] (*In his Genera nova plantarum* . . . Pt. I. 2 pp., 1 pl. 1825.)
- P. hypophyllus:** Hooker, [Sir] W. J. [*Phyllocladus hypophylla* Hook. fil. (*Hooker's Ic. Plant.* IX. pl. 889. 1852.)
- **Sch[e]ldw[e]iler, M. J.** [*Phyllocladus hypophylla* Hook. fil. (*Flore Serr.* XIII. 73-74, pl. 1331. 1858.)
- P. trichomanoides:** Hooker, [Sir] W. J. [*Phyllocladus trichomanoides* Don. (*Hooker's Ic. Plant.* VI. pl. 549-551. 1843.)
- PODOCARPUS** (NAGEIA, PRUMNOPITYS, STACHYCARPUS) Taxonomy
- Hooker, [Sir] W. J.** Figures, with brief descriptions, of three species of *Podocarpus*. (*Lond. Jour. Bot.* I. 656-659, pl. 21-23. 1842.)
- With plates of *P. coriacea*, *latifolia* and *Thunbergi*.
- Blume, C. L.** (*In his Rumphia*, III. 212-219, pl. 170, 172-173. 1847.) [Malayan species.]
- Boer, P[etrus] de.** Coniferae Junghuhnianae posteriores. (*Ann. Mus. Bot. Lugd.-Bat.* III. 255. 1867.)
- Maximowicz, C. J.** [*Podocarpus caesia*, *P. appressa*.] (*Acad. Sci. St. Pétersb. Bull.* XV. 379-380. 1871. — *Acad. Sci. St. Pétersb. Mém. Biol.* VII. 561-563. 1871.)
- Beccari, Odo[ardo].** (*In his Malesia* . . . I. 178-180. 1877-83.) [Australasian species.]
- Tlaghem, Ph[ilippe] van.** Structure et affinités des *Stachycarpus*, genre nouveau de la famille des Conifères. (*Soc. Bot. France Bull.* XXXVIII. 162-176. 1891.)
- Rendle, A. B.** (*Linn. Soc. Jour. Bot.* XXX. 434. 1895.) [African species.]
- Karsten, G[eorg].** (*Deutsch. Bot. Ges. Ber.* XV. 10-12. 1897.) [Central American species.]
- Morphology and physiology
- Spruce, Rich[ard].** (*Linn. Soc. Jour. Bot.* V. 7. 1861.)
- Oudemans, A. C. jr.** Recherches sur l'acide podocarpique. (*Arch. Néerl.* VIII. 193-263, 2 il. 1873.)
- Baillon, H[enri].** Sur l'organogénie florale des *Podocarpus*. (*Assoc. Franç. Avanc. Sci. Compt. Rend.* II. (1873), pp. 505-509, pl. 8. 1874.)
- Baldini, Arturo.** Sopra alcune produzioni radicali del genere *Podocarpus* L'Hérit. (*Malpighia*, I. 474-477. 1887.)
- Enumeration of species
- P. acutifolius:** Kirk, T[homas]. Description of a new Pine. (*New Zealand Inst. Trans.* XVI. (1883), pp. 370-371, pl. 26. 1884.)
- P. amarus:** Seemann, Berthold. [*Podocarpus? dulcamara* Seem. (sp. nov.)] (*Bonplandia*, IX. 253. 1861. — See also X. 365.)
- **Seemann, Berthold.** [*Podocarpus dulcamara* Seem. (*Bonplandia*, X. 365-366. 1862.)
- Bailey, J. F.** [*Podocarpus pedunculata*.] (*Queensland Agric. Jour.* V. 390, 404, pl. 144. 1899.)
- P. Blumei:** Hasskarl, [J.] K. [*Podocarpus latifolius*.] (*Tijdschr. Natuurl. Geschied. Phys.* IX. 179-180. 1842.)
- **Hance, H. F.** (*Jour. Bot.* XV. 337. 1877.)
- P. celebicus:** Hemsley, [W. B.]. (*Kew Bull. Misc. Inform.* 1896, p. 39.)
- P. costalis:** Presl, K. B. (*In his Epimeliae botanicae*, p. 236. 1849.)
- P. dacrydioides:** Richard, Achille. (*In his Voyage de découvertes de l'Astrolabe . . . Botanique . . . I.* 358-360, pl. 39. 1832-34.)
- P. ferrugineus:** Hooker, [Sir] W. J. [*Podocarpus ferruginea* Don. (*Hooker's Ic. Plant.* VI. pl. 542. 1843.)
- P. imbricatus:** Oudemans, A. C. jr. Onderzoekingen over het podocarpinezuur. [*Podocarpus cupressina*.] 87 pp. (*Akad. Wetensch. Amsterdam Verh.* XIV. [no. 1]. 1874.)
- P. latifolius:** Presl, K. B. [*Podocarpus Sweetii*.] (*Böhm. Ges. Wiss. Abh.* ser. 5, III. (1843-44), p. 540. 1845.)
- P. macrophyllus:** [Lemaire, Charles.] Rectification synonymique. [*Podocarpus chinensis*.] (*Jard. Fleur.* IV. misc. p. 48. 1854.)
- **Trécul, Aug[uste].** [*Podocarpus sinensis*.] (*Ann. Sci. Nat. Bot.* ser. 4, X. 134-135, pl. 3. 1858.) [Physiological.]
- **Baillon, H[enri].** Note sur une production anormale chez les *Podocarpus* [*P. sinensis*]. (*Soc. Bot. France Bull.* VI. 28-29. 1859.)
- **Favre, Ernest.** Recherches sur la fleur femelle du *Podocarpus sinensis*. (*Ann. Sci. Nat. Bot.* ser. 5, III. 379-382, 1 il. 1865.) — Remarques sur la fleur . . . (*Soc. Bot. France Bull.* XII. 288-291. 1865.) — Reprinted: 4 pp. 1 il. O. n. t-p. [Paris, 1865.]
- **Braun, [Alexander].** [Ueber eine Missbildung von *Podocarpus chinensis*, nebst Bemerkungen über die Blütenbildung dieser Gattung.] (*Akad. Wiss. Berlin Monatsber.* 1869, pp. 738-744. 1870.) — Separate: t-p. Berlin, 1869. — (*Bot. Zeit.* XXVIII. 557-563. 1870.)
- **Arcangeli, G[iovanni].** Germogliamento dei semi del *Podocarpus chinensis* Wall. (*Soc. Tosc. Ort. Bull.* I. 364-366. 1876.)
- **Pritzel, E[rnst].** — **In Diels, L[udwig].** (*Bot. Jahrb.* XXIX. pt. 2, p. 213. 1900.)
- P. madagascariensis:** Baker, J. G. (*Linn. Soc. Jour. Bot.* XXI. 447. 1886.)
- P. Mannii:** Hooker, [Sir] J. D. (*Linn. Soc. Jour. Bot.* VII. 218. 1864.)
- **Henriques, J. A.** (*Soc. Brot. Bol.* V. 216. 1837.)
- **Nobre, Augusto.** Recherches histologiques sur le *Podocarpus Mannii*. (*Soc. Brot. Bol.* VII. 115-126, 3 pl. 1889.)
- **Volkens, G[eorg].** (*Bot. Gart. Mus. Berlin Notizbl.* I. 133-134. [1895-97.]
- P. milanjanus:** Rendle, A. B. — **In Britten, J[ames] & others.** (*Linn. Soc. Trans. Bot.* IV. 61-62. 1894-96.)
- P. montanus:** Oolenso, William. (*New Zealand Inst. Trans.* XXVII. (1894), pp. 395-396. 1895.)
- P. neriifolius:** Hooker, [Sir] W. J. [*Podocarpus neriifolia*.] (*Bot. Mag.* LXXVIII. pl. 4655. 1852.)
- **P[lanchon], J. E.** [*Podocarpus neriifolia*, *Podocarpus* à feuilles de Laurier rose. (*Flore Serr.* VIII. 49, pl. 768. 1852-53.)
- **[Lemaire, Charles.]** [*Podocarpus neriifolia*.] (*Jard. Fleur.* III. 2 pp., pl. 313. 1853.)
- P. nivalis:** Hooker, [Sir] W. J. [*Podocarpus? nivalis*, n. sp. (*Hooker's Ic. Plant.* VI. pl. 582. 1843.)
- P. nubigenus:** Lindley, [John]. (*Hort. Soc. Lond. Jour.* VI. 264. 1861.)
- P. Purdieanus:** Hooker, [Sir] W. J. [*Podocarpus Purdieana* Hook. (*Hooker's Ic. Plant.* VII. pl. 624. 1844.)
- P. Rumphii:** Mueller, Ferdinand, Baron von. [*Nageia Rumphii*.] (*In his Descriptive notes on Papuan plants*, I. 93-94. 1875-77.)
- P. spicatus:** Cunningham, Allan. [*Dacrydium Mai*.] (*Ann. Mag. Nat. Hist.* I. 213. 1838.)

**Podocarpus spicatus:** Hooker, [Sir] W. J. *Podocarpus spicata*. (*Hooker's Ic. Plant.* VI. pl. 543. 1843.)

**P. totara:** H[ooker], [Sir] W. J. On a new species of Thuja and on *Podocarpus totara* of New Zealand. (*Lond. Jour. Bot.* I. 570-575, pl. 18-19. 1842.)

**P. usambarensis:** Engler, [Adolf]. [*Podocarpus falcata*]. (*Akad. Wiss. Berlin Abh. Phys.* 1891, pt. 2, pp. 109-110. 1892.)

**P. vitiensis:** Seemann, Berthold. *Podocarpus vitiensis*, a new coniferous tree from the Viti Islands. (*Jour. Bot. I.* 33-36, 1 pl. 1863.)

With descriptions of seven new Conifers by Parlatore.

### SAXEGOTHAEA

Lindley, [John]. (*Hort. Soc. Lond. Jour.* VI. 258-263, 2 il. 1851.)

[Lindley, John & Paxton, Joseph.] [*Saxe-Gothaea conspicua*]. (*Paxton's Flow. Gard.* II. 111-113, il. 190. 1851-52.) — *Saxo-Gothaea conspicua* Lindl., eine neue Conifere aus Patagonien. (*Allg. Gartenzeit.* XIX. 403-405. 1851.) — *Saxe-Gothaea conspicua* Lindl. (*Flore Serr.* VII. 83-86, 1 il. 1851-52.)

[Lemaire, Charles.] [*Saxe-Gothaea conspicua*]. (*Jard. Fleur.* II. misc. pp. 67-72, 2 il. 1852.)

— Des Conifères. [*Saxe-Gothaea conspicua*]. (*Ill. Hort. I.* 14-21, 2 il., 1 pl. 1854.)

[Masters, M. T.] *Saxe-Gothaea*, male flowers of. (*Gard. Chron.* ser. 3, V. 782, il. 125. 1889.)

### TAXUS

**T. baccata:** Taxonomy

— Willich, C. L. 1766. — See vol. I. 262: PHYTOGRAPHY.

— Schmidt, Franz]. (*In his Oesterreichs allgemeine Baumzucht* . . . III. 24-25, pl. 145. 1800.)

— Trautvetter, E. R. von. [*Taxus baccata* var. *microcarpa*]. (*Acad. Sci. St. Pétersb. Mém. Sav. Étr.* IX. 259. 1859.)

— Evershed, Henry]. The Yew. (*Gard. Chron.* ser. 2, VI. 99-100. 1876.)

— Forsyth, Alexander]. The Yew tree. (*Gard. Chron.* ser. 2, XII. 101-102. 1879.)

— Nobels, L. de. L'If commun. (*Rev. Hort. Belge*, XIV. 196-200. 1868.)

— Masters, M. T. The Irish Yew. (*Gard. Chron.* ser. 3, X. 68. 1891.)

— Madsen, Andreas. Taxen. En monografisk Studie. (*Naturen Men.* XIII. 211-244, il.; XV. 302-328, il. 1895-96.)

— Yew trees. (*Gard. & For.* IX. 261-262, il. 37. 1896.)

— Morphology

— Mirbel, [C. F. B. de]. Note sur le *Taxus*, genre de la famille des Conifères. (*Soc. Philom. Bull.* [ser. 2], III. 73-76, pl. 1. 1812-[13].)

— Mohl, Hugo von. (*Ann. Sci. Nat. Bot.* ser. 2, III. 236, 346, pl. 11. 1835.)

— Mirbel, [C. F. B.] de & Spach, [Eduard]. Note sur l'embryogénie du *Taxus baccata*. (*Acad. Sci. Paris Compt. Rend.* XVIII. 114-116. 1844.)

— Schacht, Hermann]. 1850. — See vol. I. 122: EMBRYOLOGY.

— Trécul, Auguste]. (*Ann. Sci. Nat. Bot.* ser. 4, II. 340-348, pl. 21-22. 1854.)

— Frank, A. B. (*Bot. Zeit.* XXII. 150-154, 157-162, 165-172, 177-182, 185-188, pl. 4-5. 1864.)

— Braun, [Alexander]. [Verwachsungen der Blätter bei *Taxus tardiva*]. (*Ges. Naturf. Freunde Berlin Sitzber.* 1869, pp. 27-28. 1870.)

— Nördlinger, Hermann]. Gewicht des Eibenholzes. (*Krit. Bl.* LII. pt. 1, pp. 255-256. 1870.)

— Tscherning, F. A. Untersuchungen über die Entwicklung einiger Embryonen bei der Keimung. (Diss.) (Wilhelm Hofmeister praeses.) 20 pp. 1 pl. O. t-p-c. Tübingen, 1872.

See pp. 18-20.

— Wissmann, O. Eine merkwürdige Abänderung des Eibenbaums, *Taxus baccata*. (*Allg. Forst. Jagd-Zeit.* XLVIII. 321. 1872.)

— McNab, James]. Swollen stemmed Irish Yews. (*Gard. IV.* 33, 1 il. 1873.)

— Sanio, [K. G.]. Ueber Monoecie bei *Taxus baccata* L. (*Deutsch. Bot. Monatschr.* I. 52. 1883.)

— Borbás, Vince[nz] von. A Tiszafa egy lakisága. [On the monoecism of the Yew.] (*Erdész. Lap.* XXV. 827. 1886.)

**Taxus baccata:** Blanchard, J. Phénomène morphologique observé sur un If. (*Rev. Hort.* 1891, pp. 10-11, il. 2.)

— Mangin, Louis. Sur les cellules mucifères et résinifères du *Taxus baccata*. (*Soc. Bot. France Bull.* XL. 313-316, 1 il. 1893.) — Separate.

— Beauvisage, Georges. (*Recueil Trav. Philol. Arch. Égypt. Assyr.* XVIII. 78-91, 1 pl. 1896.)

— Solla, R. [F.]. (*Soc. Bot. Ital. Bull.* 1896, p. 262.) [Teratological.]

— Areschoug, F. W. C. 1897. — See vol. I. 111: MORPHOLOGY AND ANATOMY.

— Durand, E. J. The embryology of *Taxus*. (*Amer. Assoc. Adv. Sci. Proc.* XLVII. 430. 1896.)

— Jäger, Louis]. Beiträge zur Kenntniss der Endosperm-bildung und zur Embryologie von *Taxus baccata* L. (*Flora*, LXXXVI. 241-288, 5 pl. 1899.) — Reprinted: (Diss.) 52 pp. 5 pl. O. München, 1899.

— Physiology

— Badcock, Richard]. A letter concerning the farina foecundans of the Yew tree. (*Roy. Soc. Philos. Trans.* XLIV. pt. 1, (1746), pp. 189-191, pl. 1. 1748.)

— Chevallier, [Auguste] & Lassaigne, [J. L.]. Analyse des baies de l'If. (*Jour. Pharm. Paris*, IV. 558-560. 1818.)

— Bowman, J. E. On the longevity of the Yew as ascertained from actual sections of its trunk, and on the origin of its frequent occurrence in churchyards. (*Mag. Nat. Hist.* ser. 2, I. 28-35, 85-90, il. 6, 12. 1837.)

— Trécul, Auguste]. (*Ann. Sci. Nat. Bot.* ser. 4, X. 377, pl. 3. 1858.)

— Kölle, Rudolf. Analyse der Asche von *Taxus baccata*. (*Naturw.-Med. Ver. Innsbruck Ber.* I. 39. 1870.)

— Burgerstein, Alfred. 1875. — See vol. I. 167: PHYSIOLOGY, 7. TRANSPIRATION.

— Marmé, Wilhelm]. Sur la taxine, alcaloïde du *Taxus baccata*. (*Jour. Pharm. Chim. Paris*, ser. 4, XXIII. 494-495. 1876.) — From: *Chem. Centr.* VII. 166.

— The growth of Yew trees. (*Gard.* XXXVI. 328. 1889.)

— Lowe, John. The age and growth of Yew trees. (*Gard.* XL. 508-512, 1 il. 1891.)

— Sauvan, L. (*Jour. Bot. Paris*, X. 157-159, il. 1-3. [1896.] [Chemical.]

— Phytogeography

— Rafn, C. G. Efterretning om Taxtræet, de Norskes Barland. (*Bibl. Phys. Med. Oecon.* XVII. 79-92. 1800.)

— Bree, W. T. Some account of an aged Yew tree in Buckland church-yard, near Dover. (*Mag. Nat. Hist.* VI. 47-51, il. 9-10. 1833.)

— Müller, Friedrich. Merkwürdige Bäume. (*Allg. Forst Jagd-Zeit.* [XI.] 15. 1835.)

— Héricart de Thury, [L. E. F.]. L'If du cimetière du Moulay. (*Soc. Hort. Paris Ann.* XX. 399-402. 1837.)

— Motherby (Dr. med. of Königsberg). Beobachtungen über einige *Taxus*-Bäume von ausserordentlichem Umfang. (*Ver. Beförd. Gartenb. Preuss. Verh.* XIII. 312-314. 1838.)

— Areschoug, J. E. (*Bot. Notis.* 1840, p. 24.)

— Goepfert, H. R. Bemerkungen über das Vorkommen des *Taxus* in Schlesien. (*Ver. Beförd. Gartenb. Preuss. Verh.* XV. 217-219. 1841.)

— Huot, L. Ueber das Vorkommen der Eiben, *Taxus baccata* L., bei Fürstenstein in Schlesien. (*Allg. Gartenzeit.* IX. 70-71. 1841.)

— DuVilliers-Chasseloup, F. Un mot sur l'avantage qu'il y aurait de prendre date des semis, des plantations, et sur l'If du cimetière d'Estry (Calvados). (*Soc. Hort. Paris Ann.* XXXI. 178-182. 1842.)

— S. Uralter *Taxus*baum. (*Allg. Forst. Jagd-Zeit.* [XIX.] 79. 1843.)

— The Yew. (*Penny Mag.* [XII.] 69-70, 1 il. 1843.)

— Ancient Yew. (*Gard. Chron.* 1845, p. 187, 1 il.)

— Ein *Taxus*bestand. (*Krit. Bl.* XXII. pt. 2, pp. 249-253. 1846.)

— S[schlechtendans], [D. F. L. von]. Ueber das Vorkommen des Eibenbaums im nördlichen Thüringen. (*Bot. Zeit.* V. 882-885. 1847.)

— Berg, Carl von]. Der alte *Taxus* bei Somsdorf, ohnweit Tharand. (*Tharand. Forstw. Jahrb.* VII. 237-238, 1 pl. 1851.)

— Merkwürdige Baumexemplare. (*Schweiz. Forstjour.* III. 181-182. 1852.)

- Taxus baccata: Gansauge**, von. Ueber *Taxus baccata*. (*Bot. Zeit.* XX. 94-95. 1862.)
- **Seehaus**, C. Ist die Eibe ein norddeutscher Baum? (*Bot. Zeit.* XX. 33-39. 1862.)
- **Röse**, A. *Taxus baccata* L. in Thüringen. (*Bot. Zeit.* XXII. 298-302. 1864.)
- **Lange**, Joh[an]. Om Forekomsten af Taxtræet, *Taxus baccata* L., i Danmark. (*Bot. Tidsskr.* I. 51-54. 1866.)
- **Erdődi**, Adolf. Magyarország méregfája. [*Taxus baccata* in Hungary.] (*Erdész. Lap.* VI. 142-144. 1867.)
- **Bail**. Ein Eibenwald in Westpreussen. (*Naturf. Ges. Danzig Schrift.* new ser. III. pt. 2, no. 10, p. 5. 1873.)
- **Smith**, W. G. 1873. — See vol. I. 297: NOTEWORTHY TREES. V. BRITISH ISLES.
- **Lees**, Edwin. Old and remarkable Yews. (*Gard. Chron.* ser. 2, I. 693-695, il. 144-151. 1874.)
- **S.**, W. G. Ancient resuscitated Yew at Bettws Newydd. (*Gard. Chron.* ser. 2, VII. 215, il. 36. 1877.)
- **Appenzell** a. Rh. (*Schweiz. Zeitschr. Forstwes.* 1878, p. 140.) — Appenzell (Rhodes extérieures). (*Jour. Suisse Econ. For.* 1878, p. 122.) — Bemerkenswerte Eibe. (*Centrl. Ges. Forstw.* IV. 445. 1878.)
- **B.**, A. Large Yew trees. (*Jour. For.* I. 502. 1878.)
- **Lees**, Edwin. An old Yew tree. (*Gard. Chron.* ser. 2, IX. 44, il. 8. 1878.)
- **Villers**, Georges de. [Sur les Ifs séculaires du cimetière de Castillon.] (*Soc. Linn. Normandie Bull.* ser. 3, III. (1878-79), pp. 365-374. 1879.)
- **Barron**, William. The Buckland Yew. (*Gard. Chron.* ser. 2, XIII. 556-557, il. 97-98, 100-101. 1880. — See also XIV. 217; XVI. 633. 1880-81.)
- **Lindberg**, [S. O.]. [Uppgiften om förekomsten af *Taxus baccata* på Jalasaari i Lojo tvisvelaktig.] (*Soc. Faun. Flor. Fenn. Meddel.* VI. 188. 1881.)
- **Fischer**, Eugène. Plantes phanérogames nouvelles ou rares de la flore luxembourgeoise. (*Soc. Bot. Luxembourg Recueil*, 1880-82, no. 6-8, pp. 116-124. 1882. See p. 117.)
- **Jenkins**, Samuel. The Yew tree in Munsley churchyard. (*Jour. For.* V. 43-45. 1882.) — From: "Hereford times."
- **Moebius**, [Martin]. [Eine alte Eibe.] (*Naturw. Ver. Frankfurt Mittheil.* I. 94-95. 1884. — See also II. 46.)
- **The Oherkley Yews**. (*Gard. Chron.* ser. 2, XXIII. 308, il. 58. 1885.)
- **Some celebrated Yews**. (*Gard.* XXVII. 577-579, 1 il. 1885.)
- **Krause**, Ludw[ig]. Die beiden wilden *Taxus*-Bäume bei Rostock. (*Ver. Freunde Naturg. Mecklenb. Arch.* XXXIX. 143-145, 2 pl. 1885.)
- **Wiebecke**. *Taxus baccata* L. in der Niederlausitz. (*Bot. Ver. Brandenb. Verh.* XXVI. Abh., pp. 63-64. 1885.)
- **Lindsay**, John. On Yews, with special reference to the Fortingall Yew. (*Edinb. Nat. Field Club Trans.* I. 218-227. 1886.)
- **K[olb]**, M[ax]. Die älteste Eibe. (*Ill. Monatsh. Gartenb.* VI. 127. 1887.)
- **Henslow**, George. Yew trees in Berks. (*Nature Lond.* XL. 621. 1889.)
- **Hutchison**, Robert. On the old and remarkable Yew trees in Scotland (*Taxus baccata* L.). (*Scott. Art. Soc. Trans.* XII. 379-402, 1 tab. 1890.)
- **Lindsay**, John. Ormiston Hall; its Yew-tree and other antiquities. (*Edinb. Field Nat. Microscop. Soc. Trans.* II. 30-41. 1891.)
- **The world-old Yew**. (*Chambers's Jour.* [LXIX.] 449-450. 1892.)
- **Conwents**, H[ugo]. Die Eibe in Westpreussen, ein aussterbender Waldbaum. 7+67 pp. 2 pl. Q. Danzig, 1892. (Abhandlungen sur Landeskunde der Provinz Westpreussen, III.)
- **Le Meulais**, A. Les vieux Ifs des environs de Vire. (*Soc. Linn. Normandie Bull.* ser. 4, VI. 82-88. 1892.)
- **Ascherson**, P[aul]. *Taxus baccata* L. in der Prignitz? (*Bot. Ver. Brandenb. Verh.* XXXIV. 40; XXXV. 61. 1893-94.)
- **Blažka**, František. O Tisu vyhynujícím stromu lesním v západním Prusku. [On the Yew, a tree disappearing in West Prussia.] (*Vesmír*, XXII. 173-174. 1894.)
- **Olafsen**, O. En Barlind i Ullensvang prestegaardhave. (*Norsk Havetid.* X. 195-197, 1 il. 1894. — *Tidsskr. Skovbr. Kristiania*, III. 76-78, 1 il. 1895.)
- Taxus baccata: Trojan**, Johannes. [Eibenbäume in Deutschland.] (*Naturf. Ges. Danzig Schrift.* new ser. VIII. pt. 3-4, pp. 229-232. 1894.)
- **Borbás**, Vince[ns] von. A vénhedő Tiszafa. [The Yew growing old.] (*Természet. Közl.* XXVII. 57-67. 1895.)
- **Conwents**, H[ugo]. Ueber einen untergegangenen Eibenhorst im Steller Moor bei Hannover. (*Deutsch. Bot. Ges. Ber.* XIII. 402-409. 1895.) — *Separate*: t-p-c. Berlin, 1895.
- **Matsson**, L. P. R. (*Svensk. Vetensk. Akad. Bih.* XXI. afd. 3, pt. 8, p. 27. 1895.)
- **Rodigas**, É[mile]. De Ypenboom van Somma. (*Tijdschr. Boomteelk.* 1895, p. 254.)
- **Das Vorkommen der Eibe**. (*Schweiz. Zeitschr. Forstwes.* XLVII. 342-343. 1896.)
- **Medvecsky**, István. Adatok a Tiszafa termőhelyeihez hazánkban. [Contributions to the knowledge of the distribution of the Yew in Hungary.] (*Természet. Közl.* XXVIII. 33-34. 1896.)
- **[Korschelt, Paul]**. Ueber die Eibe und deutsche Eibenstandorte. 30 pp. sq. Q. [Zittau, 1897.] (Kgl. Realgymnasium zu Zittau. Programm.)
- **Lowe**, John. The Yew-trees of Great Britain and Ireland. 14+270 pp. il. 23 pl. O. London, 1897.
- **Lüdtke**, H. Die Eiben (*Taxus*) in Tzsochoa. (*Möller's D. Gärtn.-Zeit.* XII. 30-31. [1897.]
- **Korschelt**, Paul. Ueber die Eibe und deutsche Eibenstandorte. (*Tharand. Forstw. Jahrb.* XLVII. 107-171, 2 pl. 1897.)
- **Bolle**, C[arl]. Wiederauffindung der Eibe, als wild in der Mark Brandenburg. — Marchica. (*Deutsch. Dendr. Ges. Mitteil.* VII. 57-58. 1898.)
- **Conwents**, [Hugo]. Neue Beobachtungen über das Vorkommen der Eibe, *Taxus baccata* L. (*Naturf. Ges. Danzig Schrift.* new ser. IX. pt. 3-4, pp. 37-39. 1898.)
- **Häpke**, L. Ein merkwürdiger Eibenbaum. (*Naturw. Ver. Bremen Abh.* XIV. 399-400. 1898.)
- **Nöldeke**, C. Das Vorkommen der Eibe im nordwestlichen Deutschland. (*Naturw. Ver. Bremen Abh.* XIV. 513-514. 1898.)
- **Sind** die Eiben in der Mark noch wild? (*Gartenfl.* XLVIII. 533. 1899.) — From: "Vossische Zeitung Berlin."
- **Conwents**, H[ugo]. Neue Beobachtungen über die Eibe, besonders in der deutschen Volkskunde. 8 pp. O. t-p-c. Danzig, 1899. — Reprinted from: "Danziger Zeitung Nr. 23706."
- **Coomber**, Thomas. The Holly and Yew as woodland trees. (*Gard. Chron.* ser. 3, XXVI. 484. 1899.)
- **Divers**, W. H. A large Yew tree. (*Gard. Chron.* ser. 3, XXVI. 464, il. 151. 1899.)
- **Hoser**, Peter. Eine alte Eibe (*Taxus baccata*) in Wien. (*Gartenfl.* XLVIII. 499. 1899.)
- **Löbner**, M[ax]. Eine alte Eibe in der Schweiz. (*Gartenfl.* XLVIII. 363. 1899.)
- **Stobbe**. *Taxus baccata* als Waldbaum in Ostpreussen. (*Gartenfl.* XLVIII. 276. 1899.)
- **Thomas**, Fr[iedrich]. Die Eiben am Veronikaberg bei Martinroda. pp. 40-44. 1899. — From: "Thüringer Monatsblätter, VII. 1899." — *Separate*.
- **Wittmack**, L[udwig]. Die beiden alten Eiben (*Taxus baccata*) im Garten des Herrenhauses zu Berlin. (*Gartenfl.* XLVIII. 236-240, il. 53-54. 1899. — See also p. 306.)
- **Ascherson**, P[aul]. Zur Chronik der märkischen Flora. (*Taxus baccata*, *Pirus torminalis*, *Omphalodes scorpioides*.) (*Bot. Ver. Brandenb. Verh.* XLI. Abh. pp. 111-117. 1900.)
- **Neumann**, R. Der Eibenbaum in Rathmannsdorf bei Schandau. (*Tharand. Forstw. Jahrb.* L. 200-203. 1900.)
- **Lomnicki**, Jaroslaw. Czy Cis już w Polsce wytępiiony? [Has the Yew tree already disappeared from Poland?] 1900. — From: "Gazeta Kolomyjska, no. 21."
- T. canadensis: Audubon**, J. J. (*In his Birds of America*, II. pl. 127. 1831-34. — Ed. Q. III. 214, pl. 205. 1841.)
- T. cuspidata: Sargent**, C. S. (*Gard. & For.* VI. 473-474. 1893.)
- T. globosa: Schlechtendal**, D. F. L. von. (*Linnaea*, XII. 496. 1838.)
- T. Lindleyana: [Lindley, John]** *Taxus Lindleyana*. (*Gard. Chron.* 1855, pp. 484-485.)
- T. orientalis: Bertoloni**, Antonio. (*Accad. Sci. Bologna Mem.* ser. 2, I. 229, pl. 2. 1862. — Also in his *Miscellanea botanica* . . . XXIII. 17, pl. 2. 1862.)



## TORREYA (TUMION)

- Arnott, G. A. W.** [Walker-]. On the genus *Torreya*. (*Ann. Mag. Nat. Hist.* I. 126-132. 1838.) — Sur le genre *Torreya*. (*Ann. Sci. Nat. Bot.* ser. 2, X. 58-64. 1838.)
- Rafinesque, C. S.** [Tumion.] (*In his* The good book and amenities of nature . . . pp. 61-63. 1840.)
- [**Masters, M. T.**] *Torreyas*. (*Gard. Chron.* ser. 2, XXII. 681, il. 116-117. 1884.)
- [**Greene, E. L.**] [Tumion.] (*Pittonia*, II. 193-195. 1889-92.)
- Usteri, A.** *Torreya und Cephalotaxus*. (*Gartenwelt*, III. 379-380. 1899.)
- T. californica:** **P**[lanchon], J. E. *Torreya myristica*. (*Flore Serr.* IX. 175-176, pl. 925. 1853-54.)  
— *Torreya myristica*. (*Gard. Chron.* 1854, p. 519.)  
— **Hooker, [Sir] W. J.** *Torreya myristica*. (*Bot. Mag.* LXXX. pl. 4780. 1854.)  
— **Murray, Andrew.** [*Torreya myristica*.] (*Edinb. Bot. Soc. Trans.* VI. 217, 1 pl. 1860.)  
— The California Nutmeg; *Torreya*. (*Amer. Agriculturist*, XXXIV. 184-185, 1 il. 1876.)  
— **Carrière, E. A.** Fructification du *Torreya myristica*. (*Rev. Hort.* 1875, pp. 75-77, il. 13-14.)  
— **Hooker, [Sir] J. D.** *Torreya californica*, the Stinking Cedar, or Californian Nutmeg. (*Gard. Chron.* ser. 2, XXIV. 553, il. 125. 1885.)  
— [**Masters, M. T.**] *Torreya*. (*Gard. Chron.* ser. 3, V. 800, il. 126-127. 1889.)
- T. grandis:** **Fortune, Robert.** *Torreya grandis* Fortune. (*Gard. Chron.* 1857, pp. 788-789. — See also 1858, p. 588, 1 il.) — Le *Torreya grandis* de Fortune. (*Flore Serr.* XII. 153-156. 1857.) — Découverte du *Torreya grandis* en Chine. (*Ill. Hort.* V. 21-24. 1858.) — Ueber *Torreya grandis* Fort. (*Hamburg. Gart. Blumenzeit.* XIV. 121-124. 1858.)  
— **Carrière, E. A.** *Torreya grandis*. (*Rev. Hort.* 1879, pp. 171-173, il. 35-37.)
- T. nucifera:** **Bouché, C.** [Fraglicher Fall von Parthenogenesis bei *Torreya nucifera*.] (*Ges. Naturf. Freunde Berlin Sitzber.* 1875, pp. 116-117.)  
— **Sargent, C. S.** [Tumion nuciferum.] (*Gard. & For.* VI. 473. 1893.)
- T. taxifolia:** **Hooker, [Sir] W. J.** *Torreya taxifolia*. (*Hooker's Ic. Plant.* III. pl. 232-233. 1840.)  
— **Gray, Asa.** A pilgrimage to *Torreya*. (*Amer. Agriculturist*, XXXIV. 266-267. 1876. — *Gard. Chron.* ser. 2, IV. 291-292, il. 63. 1875. — Also in his Scientific papers, II. 189-196. 1889.)  
— **O Chapman, A. W.** *Torreya taxifolia* Arnott. (*Bot. Gaz.* X. 251-254, map. 1885.)  
— **Nash, G. V.** [Tumion taxifolium.] (*Torr. Bot. Club Bull.* XXIII. 96-97. 1896.)

## 4. PINACEAE (CONIFERAE)

## Taxonomy

- Trow, C. J.** Apologia et mantissa observationis de Cedro Libani et Cedrorum Libani historiae. (*Acad. Leop.-Carol. Nov. Acta*, III. apx. pp. 445-495, pl. [11]-15. 1767.) — Reprinted: 50 pp. 5 pl. Q. Norimbergae, 1767.  
Plates 11 and 12 are numbered 6 and 7.
- Lambert, A. B.** A description of the genus *Pinus*, illustrated with figures, directions relative to the cultivation, and remarks on the uses of the several species. [Also descriptions of many other new species of the family of Coniferae.] 3 vol. por. 96 pl. F<sup>a</sup>. London, 1803-37. — A description of the genus *Pinus*, with directions relative to the cultivation and remarks on the uses of the several species; also descriptions of many other new species of the family of Coniferae. 2 vol. (8+183+[5] pp.) por. 80 [72] pl. Q. London, 1832. — [Another ed.] Text. 14+183 pp. Q. London, 1842. — Atlas. por. 88 pl. F<sup>a</sup>. London, 1842.  
Vol. II. of the 1803-07 edition has the additional title: "To which is added an appendix containing an account of the Lambertian herbarium by Mr. Don." — It has also t-p. and preface for "2d ed. 1828," but seems to be a first edition with the additional matter of the second edition inserted. — The 1832 edition has 18 and the 1842 edition 30 supplementary pages inserted between pp. 144 and 145.
- Salisbury, R. A.** The characters of several genera in the natural order of Coniferae, with remarks on their stigmata and cotyledons. (*Linn. Soc. Trans.* VIII. 308-317, pl. 15. 1807.)

- Richard, [Achille].** Note sur les plantes dites Conifères. (*Mus. Hist. Nat. Paris Ann.* XVI. 296-299. 1810.)
- Targioni-Tossetti, Ottaviano.** (*Imp. Mus. Firenze Ann.* II. pt. 2, pp. 71-102, pl. 9-13. 1810.)
- Schoubert, & Mirbel, [C. F. B. de].** Notes sur le Thuya, le Juniperus, le Cupressus et le Schubertia, genres de la famille des Conifères. (*Soc. Philom. Bull.* [ser. 2], III. 121-123. 1812-[13].)
- Yule, John.** On the physical distribution of the Coniferae, and their affinity with the Ephedraceae; with observations on the utility of the bark of the Larch in the process of tanning leather. (*Edinb. Philos. Jour.* I. 315-320. 1819.)
- Mirbel, [C. F. B. de].** Essai sur la distribution géographique des Conifères. (*Mus. Hist. Nat. Paris Mém.* XIII. 28-76. 1825.) — Reprinted: 49 pp. Q. [Paris, 1825.]
- Richard, L. C. [M.].** Commentatio botanica de Conifereis et Cycadaceis . . . 1826. — See CYCADACEAE, p. 2.
- Brongnart, Adolphe.** Note sur quelques Conifères de la tribu des Cupressinées. (*Ann. Sci. Nat.* XXX. 176-191. 1833.)
- [**Forbes, James.**] *Pinetum woburnense*; or, A catalogue of coniferous plants in the collection of the Duke of Bedford at Woburn Abbey, systematically arranged, with an introduction by John, 6th Duke of Bedford. 16+226 pp. 67 pl. Q. [London], 1839.
- Antoine, Frans.** Die Coniferen nach Lambert, Loudon und anderen. 112 pp. 57 pl. F. Wien, 1840.
- Link, H. F.** Abietinae Horti regii botanici berlinensis cultae. (*Linnaea*, XV. 481-545, 704. 1841.) — Reprinted: 65 pp. O. Halae, 1841.
- Meyer, E. [H. F.].** Ueber die Coniferen. pp. 385-413. D. [Königsberg, 1841.] — From: "Preussische Provinzialblätter, XXV. 1841."
- Dietrich, Albert.** Ueber die deutschen Benennungen der Zapfenbäume (Abietinae). (*Allg. Gartenzeit.* X. 129-133. 1842.)
- Lommler, G.** Die neuesten Arbeiten über die Coniferen. (*Flora*, XXVII. pt. 2, pp. 439-453, 455-468. 1844.)
- Endlicher, Stephan.** Synopsis Coniferarum. 4+368 pp. O. Sangalli, 1847.
- Link, H. F.** Revisio Abietinarum Horti regii botanici berlinensis. (*Linnaea*, XX. 283-298. 1847.)
- Morelet, Arthur.** Nomenclature des différentes espèces de Conifères appartenant au genre *Pinus* de Linné connues jusqu'à ce jour. pp. 61-70. O. [185. ?] — From: ?  
List without synonyms.
- Knight, [Joseph] & Perry.** A synopsis of the coniferous plants grown in Great Britain and sold by Knight and Perry at the Exotic nursery . . . Chelsea. 4+64 pp. O. London, [1850?].
- A catalogue of coniferous plants with their synonyms. (*Hort. Soc. Lond. Jour.* V. 199-228. 1850. — Catalogue des Conifères connues jusqu'à ce jour. (*Jard. Fleur.* I. misc. pp. 76-78, 88-90; II. misc. pp. 35-52. 1851-52.)
- Wenderoth, G. W. F.** Die Pflanzen botanischer Gärten zunächst die des Pflanzengartens der Universität Marburg, unter ihren Catalognummern systematisch aufgeführt und synoptisch beschrieben, zum Gebrauche bei dem Besuche solcher Gärten für Studierende und Freunde der Pflanzenwelt. Pt. 1. [Coniferae.] 18+64 pp. O. Cassel, 1861.
- Carrière, E. A.** Traité générale des Conifères; ou, Description de toutes les espèces et variétés aujourd'hui connues, avec leur synonymie, l'indication des procédés de culture et de multiplication qu'il convient de leur appliquer. 15+656 pp. O. Paris, 1855. — New ed. enl. 12+910 pp. O. Paris, 1867.
- [**Visiani, Roberto de.**] Drei neue Koniferen. (*Berlin. Allg. Gartenzeit.* 1857, pp. 294-295.) — Extract from: *Istit. Veneto Sci. Mem.* VI. 243-247. 1856.  
*Pinus Parolinii*, *Juniperus Bonatiensis* and *J. Cabiensis*.
- Beining, Theodor.** Ueber die geographische Verbreitung der Coniferen. 54 pp. Q. Breslau, 1858. — From: "Magdalenen-Gymnasium. Programm pro 1858."
- Gordon, George.** The pinetum; being a synopsis of all the coniferous plants at present known, with descriptions, history and synonymes, and comprising nearly one hundred new kinds, [author] assisted by R. Glendinning. 22+353 pp. O. London, 1855. — Supplement, containing descriptions and additional synonymes of all the coniferous plants not before enumerated in that work, with corrections up to the present time. 7+119 pp. O. London, 1862. — The pinetum . . . being a synopsis of all the coniferous plants . . . and a

- comprehensive systematic index . . . including the former supplement, to which is added an index of popular names, English and foreign, compiled by Henry G. Bohn. Ed. 2 enl. 24+484 pp. O. London, 1875. — The pinetum . . . New edition considerably enlarged, to which is now added an alphabetical reference-list of all the colored plates of the genus *Pinus* published in . . . works of Lambert, Lawson and Forbes, by H. G. Bohn. Ed. 3 enl. 24+484 pp. O. London, 1880.
- Palacky, Johann.** Die geographische Verbreitung der Coniferen. (*Lotus Zeitschr. Nat.* X. 81–83. 1860.)
- Hildebrand, Friedrich.** Die Verbreitung der Coniferen in der Jetztzeit und in den früheren geologischen Perioden. (*Naturh. Ver. Preuss. Rheinl. Verh.* XVIII. 199–384, 3 pl. map, 2 tab. 1861.) — *Separate*: t-p. Bonn, 1861.
- Parlatore, Filippo.** Coniferas novas nonnullas descripsit. 4 pp. O. n. t-p. [Florentiae, 1863.]
- Henkel, J. B. & Hochstetter, Wilhelm.** Synopsis der Nadelhölzer, deren charakteristischen Merkmale, nebst Andeutungen über ihre Cultur und Ausdauer in Deutschlands Klima. 28+446 pp. O. Stuttgart, 1865.
- Schlechtendal, D. F. L. von.** Beiträge zur Kenntniss der Coniferen. (*Linnaea*, XXXIII. 339–400, 693–750, 2 pl. 1865.)
- Körner [von Marilaun], Anton, Ritter.** Ueber Coniferen-Bastarte. (*Oesterr. Bot. Zeitschr.* XVII. 374–377. 1867.)
- Parlatore, Filippo.** Coniferae. (*In* CANDOLLE, A. P. de & Alphonse de. *Prodromus* . . . XVI. pt. 2, pp. 361–521. 1868.)
- Hochstetter, Wilhelm.** Kritisches Verzeichniss des Coniferen-Herbarium's. 14 pp. O. Tübingen, 1869.  
*Systematic list with synonyms.*
- Brown, Robert (of Campster).** On the geographical distribution of the Coniferae and Gnetaceae. (*Edinb. Bot. Soc. Trans.* X. 175–196. 1870.) — *Reprinted*: 26 pp. O. Edinburgh, 1869. — Die geographische Verbreitung der Coniferen und Gnetaceen. [Extract.] (*Perthes Geogr. Anst. Mittheil.* XVIII. 41–48. 1872.) — Distribution géographique des Conifères et des Gnetacées; extrait et traduit par Ch. Firket . . . (*Belg. Hort.* [XXV.] 322–345. 1875.)
- Bertrand, E. C.** Sur les Abietinées. (*Soc. Philom. Bull.* [ser. 6, IX.] 38–45. 1872.)
- Montagni, Luigi.** — See vol. I. 64: BOTANIC GARDENS.
- Morogues, Eudoxe.** 1877. — See vol. I. 244: EVOLUTION. B. VARIATION.
- Gardner, J. S.** On Coniferae. 19 pp. O. n. t-p. [London, 1861.] — *Reprinted from*: "Geologists' Assoc. Proc. VII. 194–212. 1883."  
*Chiefly paleontological.*
- Schiebler, H.** Die Coniferen; eine Vegetationsskizze. (*Deutsch. Gart.* 1861, pp. 536–545, 577–581.)
- [Kent, A. H.]** A manual of the Coniferae, containing a general review of the order, a synopsis of the hardy kinds cultivated in Great Britain, their place and use in horticulture etc. 350 pp. 63 il. pl. O. Chelsea, 1861. — Veitch's manual of the Coniferae, containing a general review of the order, a synopsis of the species cultivated in Great Britain, their botanical history, economic properties, place and use in arboriculture etc. New ed. enl. 562 pp. 141 il. O. Chelsea, 1900.
- Gardner, J. S.** Some facts about Conifers. (*Gard. Chron.* ser. 2, XVII. 12, 46–47. 1882.)
- Hochstetter, Wilhelm.** Die Coniferen oder Nadelhölzer, welche in Mittel-Europa winterhart sind . . . 6+114 pp. 4 pl. O. Stuttgart, 1862.
- [Ravenscroft, Edward.]** The pinetum britannicum; a descriptive account of hardy coniferous trees cultivated in Great Britain. Edited by Andrew Murray. 3 vol. il. 52 pl. map. F. Edinburgh, 1864.
- Carrière, E. A.** Caractères différentiels de quelques genres de Conifères. (*Rev. Hort.* 1865, p. 365.)
- Beissner, Ludwig.** Einige Bemerkungen über die Nomenclatur der Coniferen. (*Deutsch. Garten-Zeit.* 1866, pp. 281–283, 295–299.)
- Bolle, Carl.** Noch ein Wort über Gattungsnamen der Nadelhölzer. (*Möller's D. Gärt.-Zeit.* I. 441–442. [1866.]
- Bredemeier, H.** Einige interessante Coniferen-Zapfen. (*Deutsch. Garten-Zeit.* 1866, pp. 487–489, 495–496, il. 105–107.)  
*Sciadopitys, Picea jesoensis and Tsuga Douglasii figured.*
- [Klipp], O.** Synonymie de quelques espèces de Conifères. (*Rev. Hort. Belge*, XII. 158–159. 1866.)
- Regel, Eduard von.** *Picea Parryana* Rgl. et Hort. und die in Petersburg noch harten *Picea*-, *Abies*- und *Tsuga*-Arten. (*Gartenfl.* XXXV. 199–206, 5 il. 1866.)
- Dieck, [Georg].** Zur Nomenclatur der Koniferen. — Dendrologische Plaudereien. (*Gartenfl.* XXXVI. 159–165. 1867. — See also p. 235.)
- Lange, Joh[an].** Oversigt over de til de Koglebærende (Grannfamilien) hørende Slægter. (*Gartner-Tid.* III. 1–4, 11–15, il. 1867.)
- Masters, M. T.** Contributions to the history of certain species of Conifers. (*Linn. Soc. Jour. Bot.* XXII. 169–212, il., 9 pl. 1867.) — Beiträge zur Geschichte einiger Coniferen-Arten. [Extract.] (*Hamburg. Gart. Blumenzeit.* XLIII. 351–366. 1867.)
- Beissner, Ludwig.** Handbuch der Coniferen-Benennung. Systematische Einteilung der Coniferen und Aufzählung aller in Deutschland ohne oder unter leichtem Schutz im freien Lande ausdauernden Coniferen-Arten und Formen mit allen Synonymen angenommen als Grundlage für die einheitliche Benennung der Nadelhölzer in Deutschland vom Congress von Coniferen-Kennern und -Züchtern in Dresden am 12 Mai 1887. [2]+90 pp. O. Erfurt, 1887. — Einheitliche Coniferen-Benennung; Nachträge und Berichtigungen zu dem Handbuch der Coniferen-Benennung, nebst amtlichem Bericht über die Versammlung von Coniferen-Kennern und Züchtern in Berlin am 28 April 1890. [2]+32+[2] pp. O. Erfurt, 1891. — Einheitliche Coniferen-Benennung; zweite Folge der Nachträge und Berichtigungen . . . nebst amtlichem Bericht über die Versammlung von Coniferen-Kennern und -Züchtern und über die Versammlung zur Begründung einer Deutschen dendrologischen Gesellschaft in Karlsruhe am 24 April 1892. 33+[1] pp. O. Erfurt, 1892.
- Flessner, G. H.** Zur einheitlichen Benennung der Koniferen. (*Ill. Monatsh. Gartenb.* VII. 48–50. 1883.)
- Goepfert, H. R.** Nachträge zur Kenntniss der Coniferen-hölzer der palaeozoischen Formationen bearbeitet von G. Stenzel. 68 pp. 12 pl. Q. Berlin, 1888.
- Eichler, A. W.** Coniferae. (Zapfenbäume oder Nadelhölzer.) (*In* ENGLER, A[dolf] & PRANTL, K[arl]. Die natürlichen Pflanzenfamilien, II. pt. 1, pp. 28–116, il. 15–71, pl.; Nachträge, pp. 17–26; Nachträge II., 1–2. 1889–1900.)
- Willkomm, Moritz.** Ueber die Nadelhölzer und ihre Beziehungen zur Vegetation der Vorwelt. 19 pp. O. n. t-p. [Prag, 1890.] (Sammlung gemeinnütziger Vorträge; herausgegeben vom Deutschen Vereine zur Verbreitung gemeinnütziger Kenntnisse in Prag, CXLIV.)
- Beissner, Ludwig.** Handbuch der Nadelholzkunde; Systematik, Beschreibung, Verwendung und Kultur der Freiland-Coniferen; für Gärtner, Forstleute und Botaniker. 20+576 pp. 138 il. O. Berlin, 1891.
- Laurell, Fr[edrik].** Schematisk öfversikt öfver de med öberväpnadt öga iakttagbara vegetativa genuskaraktererna hos Skandinavians på fritt land odlade Koniferer. (*Bot. Notis.* 1891, pp. 164–170.)
- Hansen, Carl.** Pinetum danicum . . . (*Hort. Soc. Lond. Jour.* XIV. 257–480. 1892.)
- Masters, M. T.** Some features of interest in the order of Conifers. (*Hort. Soc. Lond. Jour.* XIV. 1–18. 1892.) — *Reprinted*: 20 pp. O. [London, 1892.] — List of Conifers and Taxads in cultivation in the open air in Great Britain and Ireland. (*Hort. Soc. Lond. Jour.* XIV. 179–256. 1892.) — *Reprinted*: 80 pp. O. [London, 1892.]
- Gaeta, G[iuseppe].** Conifere; catalogo sistematico delle specie e varietà coltivate nel bosco sperimentale di Moncioni di proprietà dell' Avv. Giuseppe Gaeta. (*Soc. Tosc. Ort. Bull.* XVII. 36–40, 83–88, 107–112, 145–152, 167–174, 204–214, 234–246, 266–280, 304–315, 335–346, 357–364; XVIII. 15–21, 45–52. 1892–93.)
- Beissner, Ludwig.** Einheitliche Coniferen-Benennung. (*Möller's D. Gärt.-Zeit.* VIII. 166–168. [1893.]
- [Kent], A. H.** Conifers and Taxads. (*Gard. Chron.* ser. 3, XIV. 456–457. 1893.)
- Sudworth, G. B.** (*Torr. Bot. Club Bull.* XX. 41–46. 1893.) [Nomenclatorial notes.]
- Masters, M. T.** Notes on the genera of Taxaceae and Coniferae. (*Linn. Soc. Jour. Bot.* XXX. 1–42. 1895.)
- Növik, Peter.** Naaletrænes benævning. (*Norsk Havetid.* XI. 114–116. 1895.)
- Austran, Eugène & Durand, Théophile.** 1896. — See vol. I. 65: BOTANIC GARDENS. X. SWITZERLAND.

- Tubouf, Carl, Freiherr von.** Die Nadelhölzer, mit besonderer Berücksichtigung der in Mitteleuropa winterharten Arten; eine Einführung in die Nadelholzkunde für Landschaftsgärtner, Gartenfreunde und Forstleute. 7+164 pp. 100 il. O. Stuttgart, 1897.
- Coulter, J. M.** Geographical distribution of Conifers. (*Plant World*, III. 20-21. 1900.)
- North America
- Rafinesque[-Schmalz], C. S.** Six new Firs of Oregon. (*Atlantic Jour.* III. 119-120. 1832-33.)
- Murray, Andrew.** (*In his* Botanical expedition to Oregon, pp. 1-2, 5 pl. 1853.)
- Decaisne, J[oseph].** Nouvelles espèces de Conifères découvertes en Californie. (*Rev. Hort.* ser. 4, IV. 378-379. [1855.])
- Murray, Andrew.** Description of new coniferous trees from California. (*Edinb. New Philos. Jour.* new ser. I. 284-295, pl. 6-11. 1855.) — Reprinted: 14 pp. 6 pl. O. Edinburgh, 1855.
- Notes upon Californian trees. Pt. I.-III. (*Edinb. New Philos. Jour.* new ser. X. 1-8, pl. 1-3; XI. 205-227, 1 il., pl. 6-9; XII. 166-167. 1859-60.) — Reprinted: Pt. I. 8 pp. 3 pl. O. Edinburgh, 1859. — (*Edinb. Bot. Soc. Trans.* VI. 210-217, 330-353, 369-370, 1 il., pl. 1-3, 8-11. 1860.)
- Sheppard, William.** On the geographical distribution of the Coniferae in Canada. (*Bot. Soc. Canada Ann.* I. 185-188. 1861-62. — *Edinb. New Philos. Jour.* new ser. XIV. 206-311. 1861.)
- Parry, C. C. & Engelmann, George.** Coniferae of Dr. Parry's collection in the Rocky Mountains. (*Amer. Jour. Sci.* ser. 2, XXXIV. 330-332. 1862. — Also in ENGELMANN, George. Botanical works . . . pp. 332-333. 1887.)
- Engelmann, George.** On *Pinus aristata*, a new species of Pine, discovered by Dr. C. C. Parry in the Alpine regions of Colorado Territory, and on some other Pines of the Rocky Mountains. [1863.] (*Acad. Sci. St. Louis Trans.* II. 205-214, pl. 5-6. 1868. — Also in his Botanical works . . . pp. 326-332, 2 il. 1887.) — *Pinus aristata* Engelmann. [Extract.] (*Gard. Chron.* 1863, pp. 821, 940, 1035.) — Ueber einige nordamerikanische *Pinus*-Arten und die systematische Anordnung der Abietineae. (*Linnaea*, XXXIII. 383-394. 1864-65.)
- Bridges, M. C.** Catalogue descriptif des Conifères de Californie, Oregon, et en général de toute la côte nord du Pacifique. 29+1 pp. O. Paris, 1866.
- Carrière, E. A.** Nouvelles espèces de Conifères. (*Rev. Hort.* 1870-[71], pp. 73-74.)
- Knapp, J. G.** Coniferae of the Rocky Mountains. (*Wisconsin Acad. Sci. Trans.* [I.] (1870-72), pp. 117-123. 1872.) — Separate.
- Popular treatment.
- McNab, [James].** On the discoveries of Mr. John Jeffrey and Mr. Robert Brown, collectors to the botanical expeditions to British Columbia, between the years 1850 and 1866, with remarks on the cultivation of certain species. (*Edinb. Bot. Soc. Trans.* XI. 322-338. 1873. — *Gard. Chron.* 1872, pp. 464-465, 573-574, 636-637.) — [Extract.] (*Gard.* I. 464, 502-503, 551. 1872.)
- Lavallée, A[phonse].** Les nouveaux Conifères du Colorado et de la Californie. (*Soc. Hort. France Jour.* ser. 2, VIII. 741-749. 1874.)
- Brown, J. E.** On the coniferous trees found in the forests of California. (*Higl. Agric. Soc. Scotland Trans.* ser. 4, VII. 104-112. 1875.)
- Murray, Andrew.** Rare Conifers. (*Gard. Chron.* ser. 2, III. 105-106. 1875.)
- Sargent, C. S.** The Colorado Spruces. (*Amer. Agriculturist*, XXXVI. 262-263. 1877. — *Gard. Chron.* ser. 2, VIII. 75-76. 1877. — *Gard.* XII. 71. 1877.) — Ueber *Abies Douglasii*, A. *Menziesii* und A. *Engelmanni*. (*Hamburg. Gart. Blumenzeit.* XXXIII. 385-387. 1877.)
- Brandege, T. S.** The Coniferae of the Crestones. (*Bot. Gaz.* III. 32-33. 1878.)
- Engelmann, George.** (*In* REPORT upon the United States geographical surveys west of the one hundredth meridian, in charge of Geo. M. Wheeler . . . VI. Botany, pp. 255-264. 1878. — Also in his Botanical works . . . pp. 346-350. 1887.)
- The Californian Silver Firs [and Hemlock Firs]. (*Gard. Chron.* ser. 2, XII. 684-685, 756, il. 114-116. 1879.) — From advance sheets of WATSON, Sereno, Botany of California, II. 118-119, 120-121. 1880.
- Engelmann, George.** Abietineae of California. (*In* WATSON, Sereno, Botany of California, II. 117-128. 1880. — Also in his Botanical works . . . pp. 351-360. 1887.)
- [Muir, John.]** The coniferous forests of the Sierra Nevada. (*Scribner's Monthly*, XXII. 710-723, 921-931, il. 1881. — *Gard.* XX. 295-298. 1881.) — Les forêts de Conifères de la Sierra Nevada (Californie). (*Soc. Hort. France Jour.* ser. 3, III. 777-792; IV. 323-335. 1881-82.)
- Sargent, C. S.** Pine supply of Texas [and other states]. (*United States Tenth Cens. For. Bull.* 1881, no. 1-16, 17 maps.)
- Deals also with the Redwood in California and the Spruce in Maine.
- Engelmann, G[eorge].** Notes on western Coniferae. (*Bot. Gaz.* VII. 4-5. 1882. — *Gard. Chron.* ser. 2, XVII. 260. 1882. — Also in his Botanical works . . . p. 383. 1887.)
- Tweedy, Frank.** Notes on the Coniferae of Washington Territory. (*Torr. Bot. Club Bull.* X. 47-48. 1883.)
- Marc, F.** Die interessantesten Nadelbäume Obercaliforniens. (*Wien. Ill. Garten-Zeit.* XII. 20-22, 110-114. 1887.)
- Lemmon, J. G.** Cone-bearers of California. Pt. I.-IV. (*California State Board For. Rep.* III. 79-212, pl. 2-30. 1890.)
- Piper, C. V.** Conifers on Mount Ranier. (*Gard. & For.* IV. 382, il. 63. 1891.)
- Lemmon, J. G.** Hand-book of West-American Cone-bearers; approved English names with brief popular descriptions of the cone-bearing trees of the Pacific slope, north of Mexico, and west of the Rocky Mountains. 22 pp. 2 pl. O. t-p-c. Oakland, Cal., 1892. — Ed. 3. 104 pp. 17 pl. T. [Oakland, Cal.], 1895. — Ed. 4. 116 pp. 17 pl. S. [Oakland, Cal.], 1900.
- Coville, F. V.** (*Contrib. United States Nat. Herb.* IV. 220-225. 1893.)
- Lemmon, J. G.** Notes on West American Coniferae. (*Erythraea*, I. 48-52, 134-136, 224-231; II. 102-104, 157-162, 173-177, pl. 3; V. 22-25; VI. 77-79. 1893-98.)
- Wesmael, Alfred.** Observations critiques sur les Conifères des États-Unis d'Amérique envoyés à la Société centrale forestière de Belgique par [C. S.] Sargent. (*Soc. Centr. For. Belg. Bull.* II. 155-172, 426-430. 1896.)
- Bastin, E. S. & Trimble, Henry.** A contribution to the knowledge of some North American Coniferae. (*Amer. Jour. Pharm.* LXVIII. 21-39, 65-79, 136-140, 199-210, 242-254, 321-337, 383-386, 409-422, 554-566, 642-648; LXIX. 90-97, 354-359, 58 il., 2 pl. 1896-97.) — Reprinted: 5+124 pp. il. 2 pl. O. Philadelphia, 1897.
- Coville, F. V.** 1897. — See vol. I. 326: PHYTOGRAPHY: NORTH AMERICA.
- Eastwood, Alice.** The Coniferae of the Santa Lucia Mountains. (*Erythraea*, V. 71-74. 1897. — *Gard. Chron.* ser. 3, XXII. 230-231. 1897.)
- Favard, J. F.** Espèces nouvelles de Conifères de l'Amérique occidentale. (*Rev. Hort.* 1897, pp. 421-422.)
- Lemmon, J. G.** Three West-American Conifers. (*Gard. & For.* X. 183-184. 1897.)
- Conifers of the Pacific slope; how to distinguish them. (*Sierra Club Bull.* II. no. 2, pp. 61-78, pl. 11-12; II. no. 3. pp. 156-173, pl. 22-24. 1897-98) — Separate.
- Popular treatment.
- Central and South America
- [Schlechtendal, D. F. L. von.]** Vorläufige Nachricht über die mexicanischen Coniferen. (*Linnaea*, XII. 486-496. 1838.)
- Besserer, C.** Mexico and its coniferous plants. (*Gard. Chron.* 1857, pp. 516-517.)
- Roehl, B[enedict].** Catalogue des graines de Conifères mexicains qui se trouvent chez B. Roehl et cie. à Naples près Mexico. 34 pp. D. Mexico, 1857. — Die Coniferen Mexico's. [Extract.] (*Hamburg. Gart. Blumenzeit.* XIII. 401-410. 1857.)
- Die Röhlichen Koniferen. (*Berlin. Allg. Gartenzeit.* 1858, pp. 321-324, 332-334, 337-342.)
- Schlechtendal, D. F. L. von.** Coniferae mexicanae ex catalogo clar. Roehl translatae cum observationibus in pinastros Germaniae nec non in Coniferas mexicanas. (*Linnaea*, XXIX. 326-384, 690-704, 1 pl. 1858.)
- Roehl, B[enedict].** Catalogue et description de Pins du Mexique recueillis et pour la plupart découverts, nommés et décrits par B. Roehl qui sont en vente chez Vilmorin-Andrieux et Cie. 18 pp. sq. T. Paris, [1862].
- Eichler, A. W.** Cycadaeae et Coniferae. [1863.] See CYCADACEAE, p. 2.

- Reiche, K[arl].** Die Verbreitungsverhältnisse der chilenischen Coniferen. 12 pp. O. t-p-c. Valparaiso, 1900. — *Reprinted from: Deutsch. Wiss. Ver. Santiago Verh.* IV.
- Europe
- Cook, S. E.** On the Pinus and Abies, with remarks on a new species. (*Ann. Mag. Nat. Hist.* III. 296-302. 1839.)  
Pinus hispanica, n. sp.
- Gand, Gustave.** Essai sur les stations et habitations des Conifères en Europe. 33 pp. (*Soc. Hist. Nat. Strasbourg Mém.* III. UU. 1840.) — *Separate.*
- Schouw, [J. F.].** De italienske Naaletræers geographiske og historiske forhold. (*Scand. Naturf. Mød. Förh.* III. 617-619. 1842. — *Danske Vidensk. Selsk. Afh.* ser. 4, XI. 83-127, map. 1845.) — *Reprinted:* 45 pp. map. sq. Q. Kjøbenhavn, 1844. — Les Conifères d'Italie . . . (*Ann. Sci. Nat. Bot.* ser. 3, III. 230-272. 1845.) — The Conifers of Italy. (*Hort. Soc. Lond. Jour.* III. 116-143. 1848.) — [Abstract.] (*Gard.* VI. 28-32, 1 il. 1874.) — Italiens Nadelhölzer. (*Arch. Scand. Beitr.* III. 1-44, map. 1850.)
- Sachs, Julius.** Sosny. [The Bohemian Conifers.] (*Živa*, II. 361-373, il. 10. 1864.)  
Popular treatment.
- Purkyně, Emanuel.** Rozšíření českých sosnovitých rostlin v evropském rusku. [The distribution of the Bohemian Conifers in European Russia.] (*Živa*, VII. 129-142. 1869.)†
- Christ, H[ermann].** Uebersicht der europäischen Abietineen (Pinus Linn.). (*Naturf. Ges. Basel Verh.* III. (1861-63), pp. 541-557. 1863.)
- Göppert, [H. R.].** Über die Verbreitung der Coniferen in der Schweiz, mit vergleichender Berücksichtigung unseres Riesengebirges. (*Schles. Ges. Vaterl. Kult. Jahresb.* XLI. (1863), pp. 86-89. 1864.)
- Christ, [Hermann].** Die Formenkreise der europäischen Pinus-Arten. (*Bot. Zeit.* XXIII. 213-216, 221-224, 229-234. 1865.)
- Bolle, Carl.** Die in Italien einheimischen Koniferen. (*Ver. Beförd. Gartenb. Preuss. Wochenschr.* XII. 401-403. 1869.)
- Lange, Joh[an].** Oversigt over de europæiske Arter af Naaletræernes Orden, deres geografiske Fordeling og vigtigste Anvendelse. (*Tidskr. Havev.* XII. 81-92, 97-113, 1 pl. 1877.) — *Reprinted:* 29 pp. O. Kjøbenhavn, 1877.
- Borbás, Vince[ns] von.** A Fenyvesek és a fenyvek magyar neve Vaamegyében. [The coniferous forests and their Hungarian names in the comitate Vas.] (*Erdész. Lap.* XXII. 559-571. 1863.)
- Кешкенъ, Федоръ.** [Körpen, Theodor.] Географическое распространение хвойныхъ деревъ въ Европейской Россіи и на Кавказѣ. [Geographical distribution of the Conifers in European Russia and in the Caucasus.] 20+634 pp. 1 pl. 3 maps. O. St. Petersburg, 1865.
- Beck von Mannagetta, [Günther], Ritter.** Die Nadelhölzer Niederösterreichs. 49 pp. 2 il. O. Wien, 1890. — *From:* "Ver. Landesk. Niederöster. 1890, pp. 34-81."
- Fries, T. M.** Strödda bidrag till kännedomen om Skandinavians Barrträd. (*Bot. Notis.* 1890, pp. 250-267.) — Beiträge zur Kenntniss der Nadelhölzer Skandinavians. (*Bot. Centr.* LIII. 71-74, 137-141, 169-173. 1893.)  
Forms of Picea excelsa, Pinus silvestris and Juniperus communis described.
- Oppermann, A.** Naaletræernes Indvandring i Danmark. (*Naturen Men.* XII. 402-415. 1864.) — *Separate:* Kjøbenhavn, 1894.
- Bodor, Gyula.** A havasi Fenyő, törpe Fenyő és Tiszafa tenyészeté az Ünő-Omuluj hegységben. [The vegetation of the Swiss Pine, the Mountain Pine and the Yew in the Ünő Mountains.] (*Erdész. Lap.* XXXIV. 1057-1063. 1895.)
- Henriques, J. A.** (*Soc. Brot. Bol.* XIII. 62-70. 1896.)
- Weber, C. A.** Ein Beitrag zur Frage nach dem Endemismus der Föhre und Fichte in Nordwestdeutschland während der Neuzeit. [1897.] (*Naturw. Ver. Bremen Abh.* XIV. 322-329. 1898.)
- Krause, E. H. L.** (*Bot. Centr.* LXXV. 378-383, 410-415. 1896.)
- Granit, A. W.** Om förekomsten af Barrträd i Syd-Varanger. (*Soc. Faun. Flor. Fenn. Meddel.* XXIV. 32. 1900.)  
Pinus and Picea.
- Sernander, [J.] R.** Studier öfver de sydnerikiska Barrskogarnes utvecklingshistoria 47 pp. (*Svensk. Vetensk. Akad. Bih.* XXV. afd. 3, pt. 10. 1900.)  
In Scandinavia.
- Asia
- Salisbury, R. A.** On the coniferous plants of Kaempfer. (*Roy. Inst. Gt. Brit. Jour. Sci.* II. 309-314. 1817.)
- Gordon, George.** Notes on Coniferae of Japan. (*Gard. Chron.* 1844, pp. 523, 555.) — Ueber die Coniferen auf Japan (*Allg. Gartenzeit.* XIII. 12-14. 1845.)  
Chiefly arboricultural.
- Madden, Edward.** Brief observations on some of the Pines and other coniferous trees of the northern Himalaya. (*Agric. Hort. Soc. India Jour.* IV. pt. 2, pp. 223-270. 1845.) — On Himalayan Coniferae, being a supplement to the "Brief observations" . . . (*Agric. Hort. Soc. India Jour.* VII. pt. 1, pp. 75-128, 129-163. 1850. — *Hort. Soc. Lond. Jour.* V. 228-269. 1850.) — *Reprinted under the title:* Observations on Himalayan Coniferae, being a supplement to the "Brief observations" . . . 91 pp. O. Calcutta, 1850.
- Hofmeister, W[ilhelm].** Ueber die geographische Verbreitung der Coniferen am Himalayah. (*Bot. Zeit.* IV. 177-185. 1846. — *Also in his Briefe aus Indien* . . . 1847, pp. 349-368.) — On the geographical distribution of the Coniferae on the Himalayan Mountains . . . (*In his Travels in Ceylon and continental India* . . . pp. 493-505. 1848.)
- Blume, C. L.** De Coniferis quibusdam. (*In his Rumphia* . . . III. 208-222, pl. 170, 172. 1847.)
- Enige Coniferen van het Himalaya-Gebergte en het gebied van Nepal.** (*Tuinbouw-Flora Nederl.* II. 327-328, 1 il., 1 pl. 1855.)
- Antoine, Franz & Kotschy, Theodor.** Coniferen des Cilicischen Taurus. 7 pp. 3 pl. F. Wien, 1855.  
Contains description of *Arceuthos drupacea* and plates of *Juniperus rufoescens*, *J. foetidissima* and *Abies cilicica*.
- Коптевъ.** [Коптыев.] О лѣсоботаническихъ признакахъ хвойныхъ породъ, произрастающихъ въ Алтайскомъ горномъ округѣ. [On the characters of the Conifers of the Altai Mountains in relation to forest botany.] (*Изв. Импер. Общ. 1856*, no. 48, pp. 377-381; no. 49, pp. 385-389.)†
- Madden, [Edward].** (*Ann. Mag. Nat. Hist.* ser. 2, XVIII. 410-413. 1856.) [Indian species.]
- [Koch, Karl.]** J. G. Veitch's japanische Nadelhölzer oder Coniferen. (*Ver. Beförd. Gartenb. Preuss. Wochenschr.* IV. 86-88. 1861.)
- [Lindley, John.]** New plants.\* (*Gard. Chron.* 1861, pp. 22-23, 265.) — Empfehlenswerthe oder neue Pflanzen. (*Bombay Planting*, IX. 238-240. 1861.) — Coniferen die von Herrn J. G. Veitch in Japan entdeckt worden sind. [Extract.] (*Hamburg. Gart. Blumenzeit.* XVII. 200-202. 1861.) — Conifères rares ou nouvelles. [Extract.] (*Ill. Hort.* VIII. 1-4. 1861.)
- Veitch, J. G.** Notes on the coniferous plants of Japan. (*Gard. Chron.* 1862, pp. 308-309.)
- Murray, Andrew.** Monographic sketch of the Conifers of Japan. (*Hort. Soc. Lond. Proc.* II. 265-292, 347-357, 409-432, 496-512, 633-652, 719-725, 194 il. 1862.) — *Reprinted:* 123 pp. 224 il. O. London, 1863.
- Boer, Petrus de.** Specimen botanicum inaugurale de Coniferis Archipelagi indici . . . [4]+56 pp. 3 pl. sq. Q. Trajecti ad Rhenum, 1866.
- Olghorn, H[ugh].** Notes upon the Pines of the northwest Himalaya. (*Agric. Hort. Soc. India Jour.* XIV. (1865-66), pt. 1, pp. 263-272, 6 pl. 1867.)  
Plates represent various cones.
- Analytical key to the chief arboreal Conifers of the Punjab Himalaya.** (*Agric. Hort. Soc. India Jour.* ser. 2, IV. (1873), pt. 1, pp. 133. 1874.)
- [Masters], M. T.** Japanese Conifers. (*Gard. Chron.* ser. 2, XII. 198-199, 556, 588-589, 788, 823; XIII. 115, 212-213, 233-234, 275, 300, 363, 589, il. 1879-80.)  
— On the Conifers of Japan. (*Linn. Soc. Jour. Bot.* XVII. 473-524, il., 2 pl. 1880.)
- Aitchison, J. E. T.** (*Linn. Soc. Jour. Bot.* XVIII. 97-98. 1881.) [Himalayan species.]
- Maximowicz, C. J.** (*Acad. Sci. St. Pétersb. Bull.* XXVII. 558-459. 1881. — *Acad. Sci. St. Pétersb. Mém. Biol.* XI. 347-350. 1883.) [Species of eastern Asia.]
- Brandis, Sir [Dietrich].** Die Nadelhölzer Indiens. 30 pp. 3 il. Q. Bonn, 1886.
- Unger, Alfred.** Japanische Coniferen, nebst allen Synonymen und japanischen Namen. 10 pp. O. Yokohama, [189 ?].  
Annotated list.

- Mayr, Heinrich.** Monographie der Abietineen des Japanischen Reiches (Tannen, Fichten, Tsuga, Lärchen und Kiefern) in systematischer, geographischer und forstlicher Beziehung. 8+104 pp. 7 pl. Q. München, 1890.  
The title is also given in Japanese, as are the genera and species.
- Beissner, L[udwig].** Monographie der Abietineen des Japanischen Reiches . . . von Dr. Heinrich Mayr. (*Gartenfl.* XLI. 33-42. 1892.)  
A critical review.
- Veitch, H. J.** The Coniferae of Japan. (*Hort. Soc. Lond. Jour.* XIV. 18-33. 1892.)
- Siehe, Walter.** Die Nadelhölzer des Cilicischen Taurus. (*Gartenfl.* XLVI. 155-158, 179-182, 205-211, il. 16, 26. 1897.)
- Beissner, L[udwig].** Conifères de Chine. (*Nouv. Giorn. Bot. Ital.* ser. 2, IV. 183-187, pl. 5. 1897. — *Soc. Bot. Ital. Bull.* 1898, pp. 166-170.) — Conifères de Chine, récoltés par le Rév. père Joseph Giraldi dans le Shen-si septentrional et méridional. (*Soc. Bot. Ital. Bull.* 1899, pp. 309-311.) — *Separate.* — Conifere della China. (*Soc. Tosc. Ort. Bull.* XXII. 129-133. 1897.)  
*Larix chinensis*, sp. n.
- Masters, M. T.** De Coniferis quibusdam sinicis vel japonicis adnotationes quaedam porrigit. (*Herb. Boissier Bull.* VI. 269-274. 1898.)
- Fedtschenko, Boris.** Note sur les Conifères du Turkestan russe. (*Herb. Boissier Bull.* VII. 185-197. 1899.)
- Franchet, A[drien].** (*Jour. Bot. Paris*, XIII. 253-266. [1899.] [Species of eastern Asia.]
- Warburg, O[tto].** (*In his* Monsunia . . . I. 182-194, pl. 8-10. 1900.) [Malayan species.]  
Africa
- Ball, John.** (*Linn. Soc. Jour. Bot.* XVI. 669-671. 1878.) [Species of northern Africa.]  
Australasia
- Bennett, George.** Observations on the coniferous trees of New Zealand. (*Appendix to* LAMBERT, A. B. A description of the genus Pinus . . . II. [6] pp. 1832.)
- Don, David.** On the Coniferae at present growing in Australia. (*Edinb. New Philos. Jour.* [XIV.] (1832-33), pp. 158-159. 1833.)
- Miquel, F. A. W.** Cupressinae Richard. (*In* LEHMANN, Christian. *Plantae Preissianae* . . . I. 643-645. 1844-45.)
- Hooker, [Sir] J. D.** On the Huon Pine and on Microcachrys, a new genus of Coniferae from Tasmania, together with remarks upon the geographical distribution of that order in the southern hemisphere. (*Lond. Jour. Bot.* IV. 137-157, pl. 6; *Tasmania Jour. Sci. Nat.* III. 278-296. 1845-49.)
- Brongniart, Adolphe & Gris, Arthur.** Sur quelques Conifères de la Nouvelle-Calédonie. (*Soc. Bot. France Bull.* XIII. 422-427. 1866.) — Nouvelle note sur les Conifères néo-calédoniennes. (*Soc. Bot. France Bull.* XVI. 325-331; XVIII. 130-141. 1869-71.)  
— (*Ann. Sci. Nat. Bot.* ser. 5, VI. 238-246; XIII. 340-363. 1866-71.)  
Morphology  
General
- Mirbel, [C. F. B. de].** Observations sur la famille des végétaux Conifères. (*Mus. Hist. Nat. Paris Ann.* XV. 473-476. 1810.)
- Macgillivray, William.** Remarks on Mr. Nicol's Observations on the structure of recent and fossil Coniferae. (*Edinb. New Philos. Jour.* XVI. (1833-34), pp. 369-372. 1834.)
- Nicol, William.** Observations on the structure of recent and fossil Coniferae. (*Edinb. New Philos. Jour.* XVI. (1833-34), pp. 137-158, 310-314. 5 pl. 1834.)
- Goepfert, H. R.** De coniferarum structura anatomica. 7+36 pp. 2 pl. Q. Vratislaviae, 1841.
- Zuccarini, J. G.** Beiträge zur Morphologie der Coniferen. (*Akad. Wiss. München Abh. Math. Phys. Cl.* III. (1837-43), pp. 751-805, 5 pl. 1843.) — *Separate.* — On the morphology of the Coniferae. Translated by George Busk. (*Ray Soc. Rep. Bot.* 1846, pp. 1-54, pl. 1-5.) — *Separate.*
- Zenkofsky.** Nonnulla ad processum vegetationis Coniferarum pertinentia. 41 pp. 3 pl. Q. Petropoli, 1846.†
- Regel, E[duard] von.** Die Familie der Coniferen oder Zapfenbäume. (*Gartenfl.* VIII. 195-204, pl. 262. 1859.)
- Kraus, Gregor.** Mikroskopische Untersuchungen über den Bau lebender und vorweltlicher Nadelhölzer. (*Phys. Med. Ges. Würzburg Naturw. Zeitschr.* V. 144-200, pl. 5. 1864.) — *Separate.*
- Ørsted, A. S.** Bidrag til Naaletæernes Morphologi. (*Naturh. For. Kjøbenhavn Vidensk. Meddel.* XVI. 1-36, pl. 1-2. 1864.) — *Reprinted:* 36 pp. 9 il. 2 pl. n. t-p. [Kjøbenhavn, 1864.]
- Engelmann, George.** [Untersuchungen über die Abietineen.] (*Ges. Naturf. Freunde Berlin. Süzber.* 1868, pp. 13-14. 1869. — *Bot. Zeit.* XXVI. 484-487. 1868. — *Also in his* Botanical works, pp. 334-335. 1887.)
- Strasburger, Eduard.** Die Coniferen und die Gnetaceen; eine morphologische Studie. 9+[1]+442 pp. 1 pl. Q. Jena, 1872. — Atlas. [14] pp. 26 pl. F. Jena, 1872.
- K[och], K[arl].** Die neuesten Untersuchungen über Zapfen-träger (Coniferen). (*Ver. Beförd. Gartenb. Preuss. Monatschr.* XVI. 7-16. 1873.)
- Reinke, J[ohannes].** Morphologische Abhandlungen. 6+[2]+122 pp. 7 pl. O. Leipzig, 1873.
- Berger, Franz.** Beiträge zur Anatomie der Coniferen. (Diss.) 33 pp. il. O. Halle, 1889.
- Kronfeld, M[oriz].** Bemerkungen über Coniferen. (*Bot. Centr.* XXXVII. 65-70, il. 1839.)
- Masters, M. T.** Review of some points in the comparative morphology, anatomy and life-history of the Coniferae. (*Linn. Soc. Jour. Bot.* XXVII. 226-332, il. 1891.)
- Tiegheem, Ph[ilippe] van.** Structure et affinités des Abies et des genres les plus voisins. (*Soc. Bot. France Bull.* XXXVIII. 406-415. 1891.)  
— Sur la structure primaire et les affinités des Pins. (*Jour. Bot. Paris*, V. 265-271, 281-288. [1891.]
- Penhallow, D. P.** Observations upon some structural variations in certain Canadian Coniferae. (*Roy. Soc. Canada Proc. Trans.* XII. (1894), sect. 3, pp. 19-41, 3 il., 4 pl. 1896.)
- Anderson, A. P.** On the formation and distribution of abnormal resin-ducts. (*Bot. Gaz.* XXII. 235. 1896.)
- Hickman, J. B.** Notes on Monterey Conifers. (*Erythea*, IV. 194-195. 1896.)
- Kruch, Osvaldo.** Le Conifere della flora italiana; studio di anatomia sistemica. (*Istit. Bot. Roma Ann.* VI. (1895-96), pp. 100-154, pl. 6-7. 1897.)
- Midloch, Adolf.** Jehličnaté stromoví v královské oboře. Botanicko-lesnická studie. [The Conifers of the arboretum at Prag.] (*Vereinschr. Forst. Jagd Naturk.* CCXXIV. 43-96, map; CCXXVIII. 27-89, 2 il., 6 pl. 1900.)
- Carvara, F[ridano].** Osservazioni morfologiche sulle gimnosperme. (*Soc. Bot. Ital. Bull.* 1900, pp. 317-322.)  
Wood
- Guillemin, [J. B. A.]** Observations sur la nature des organes microscopiques, situés sur les vaisseaux communément appelés poreux dans le bois des Conifères. (*Acad. Sci. Paris Compl. Rend.* III. 761-763. 1836.)
- Göppert, [H. R.]** [Über die Coniferen.] (*Schles. Ges. Vaterl. Kult. Uebers. Arb.* 1839, pp. 146-149. 1840.)
- Wilson, W[illiam].** On the glandular woody tissue of Coniferae. (*Phytologist*, I. 615, il. 1843.)
- Examen du fragment de bois antique provenant du quai de Carthage.** (*Ann. For. Paris*, XVI. 190-192. 1857.)
- Dippel, [Leopold].** Zur Histologie der Coniferen. (*Bot. Zeit.* XX. 169-174, pl. 6; XXI. 253-259, pl. 10. 1862-63.)
- Hartig, Theodor.** Ueber die Schliesshaut des Nadelholz-Tüpfels. (*Bot. Zeit.* XXI. 293-296. 1863.)
- Деларю, Е.** [La Rue, Eugène de.] Гистологическое исследование сердцевинного влагаллица некоторых Хвойныхъ. [Histological examination of the perimedullary zone of some Conifers.] 14 pp. F. Kharkov, 1871.† — *Reprinted from:* *Общ. Искусн. Природ. Харьков. Унив. Труд.* I.
- Schröder, Julius.** Das Holz der Coniferen. 67 pp. 11 il. O. Dresden, 1872.
- La Rue, Eugène de.** Beitrag zur Histologie der Coniferen-Markscheide. (*Bot. Zeit.* XXXI. 289-295. 1873.)
- Saporta, Gaston, comte de.** Sur l'ornementation des fibres ligneuses striées et leur association aux fibres ponctuées ordinaires dans le bois de certains genres de Conifères. (*Acad. Sci. Paris Compl. Rend.* LXXX. 1105-1107. 1875.)
- Höhnel, Franz von.** Ueber das häufige Vorkommen von gefässartig zusammenhängenden Tracheidensträngen in Coniferenholzern. (*Bot. Zeit.* XXXVII. 329-331. 1879.) — *Reprinted:* 2 pp. sq. O. n. t-p. [Leipzig, 1879.]
- Stahl, R.** Die sogenannte Hartseitigkeit des Holzes. (*Zeitschr. Forst. Jagdwes.* XII. 350-352. 1880.)

- Russow, E[dmund].** Über die Entwicklung des Hoftüpfels, der Membran der Holzzellen und des Jahresringes bei den Abietineen, in erster Linie von *Pinus silvestris* L. [1861.] (*Dorpat. Naturf. Ges. Sitzber.* VI. 109-158. 1884.) — Reprinted: 50 pp. D. n. t-p. [Dorpat, 1881.]
- Essner, Benno.** Ueber den diagnostischen Werth der Anzahl und Höhe der Markstrahlen bei den Coniferen. (Diss.) 19 pp. Q. Halle a. S., 1882. — Ueber den diagnostischen Werth . . . [1882.] (*Naturf. Ges. Halle Abh.* XVI. 1-33. 1886.) — Reprinted: 33 pp. Q. Halle, 1882.
- Kornauth, Hans.** Beiträge zu dem Verhältnisse zwischen Herbsthols und Frühlingsholz im Hochstamme der Coniferen. 7 pp. 2 tab. O. t-p-c. Chrudim, 1882.
- Mikosch, Carl.** Untersuchungen über die Entstehung und den Bau der Hoftüpfel. — Arbeiten des Pflanzenphys. Inst. Wien. Univ. XXI. (*Akad. Wiss. Wien Sitzber.* LXXXIV. (1881), pt. 1, pp. 29-68, 3 pl. 1882.) — Reprinted: 40 pp. 3 pl. O. t-p-c. [Wien, 1882.]
- Russow, E[dmund].** Gegenbemerkungen zu den Bemerkungen Dr. C. Sanio's zu meinem Aufsatz "Ueber die Entwicklung des Hoftüpfels, der Membran der Holzzellen und des Jahresringes bei den Abietineen, in erster Linie von *Pinus silvestris*." (*Bot. Centr.* X. 62-70, 1 il. 1882.) — Reprinted: 9 pp. 1 il. O. n. t-p. [Cassel, 1882.]
- Nakamura, Yaroku.** Über den anatomischen Bau des Holzes der wichtigsten japanischen Coniferen. (Diss.) 4+34 pp. 4 pl. O. [Berlin, 1882. — Also in HARTIG, Robert. Untersuchungen aus dem forstbotanischen Institut zu München, III. 17-46, pl. 2-4. 1883.)
- Oastellarnau y de Lleopard, J. M. de.** Estudio micrográfico de la madera de las Coníferas españolas y especialmente del genero *Pinus*. (*Soc. Españ. Hist. Nat. Anal.* XII. 131-219, il. 2-4. 1883.) — Reprinted: 93+[3] pp. 3 pl. O. Madrid, 1883.
- Russow, E[dmund].** Zur Kenntniss des Holzes, insonderheit des Coniferenholzes. (*Bot. Centr.* XIII. 29-40, 60-68, 95-109, 134-144, 166-173, 2 il., pl. 1-5. 1883.)
- Kleeberg, [C.] A.** Die Markstrahlen der Coniferen. (*Bot. Zeit.* XLIII. 673-686, 689-697, 705-714, 721-729, pl. 7. 1885.) — Reprinted: (Diss.) 22+[1] pp. 1 pl. O. Leipzig, 1885.
- Pfurtscheller, Paul.** Beiträge zur Anatomie der Coniferen-hölzer. (*Zool.-Bot. Ges. Wien Verh.* XXXIV. (1884), pp. 535-542, pl. 14. 1885.)
- Zabriakie, J. L.** The lenticular markings of various Coniferae compared. (*New York Microsc. Soc. Jour.* I. 219-220. 1885.)
- Essner, Benno.** Ueber den diagnostischen Werth der Anzahl und Höhe der Markstrahlen bei den Coniferen. (*Naturf. Ges. Halle Abh.* XVI. 1-33. 1886.)
- Fritsch, Carl.** Die Marklücken der Coniferen. (*Phys.-Oek. Ges. Königsberg Schrift.* XXVI. (1885), Abh. pp. 45-65, pl. 1-2. 1886.) — Separate. — Reprinted: (Diss.) [2]+21+[6] pp. 2 pl. sq. Q. Königsberg i. Pr., 1886. — Reprinted in part: 14 pp. sq. O. Osterode, Ostrp., 1887 (Städt. Realgymnasium zu Osterode in Ostpreussen. Programm no. 21. 1887.)
- Mer, Émile.** De la formation du bois rouge dans le Spain et l'Épicéa. (*Acad. Sci. Paris Compt. Rend.* CIV. 376-378, 525-528. 1887.) — Reprinted: 4 pp. sq. Q. n. t-p. [Paris, 1887.]
- Wille, [Alwin].** Zur Diagnostik des Coniferenholzes. (*Naturf. Ges. Halle Sitzber.* 1887, pp. 3-39.) — Reprinted: (Diss.) 38+[2] pp. O. Halle, 1887.
- Mayr, H[einrich].** [Resinosity of the wood of different Conifers.] (*Gard. & For.* I. 117-118. 1888.)
- Westberg, Paul.** Ueber den Hoftüpfel und dessen Geschichte. (*Naturf. Ver. Riga Corresp.* XXXI. 1-11. 1888.)
- Pappenheim, K[arl].** Zur Frage der Verschlussfähigkeit der Hoftüpfel im Splintholze der Coniferen. (*Deutsch. Bot. Ges. Ber.* VII. 2-19, pl. 1. 1889.)
- Schuppen, Paul.** Beiträge zur Kenntniss des Holzkörpers der Coniferen. (Diss.) 53+[3] pp. O. Halle a. S., 1889.
- Müller, Carl.** Ueber die Balken in den Holzelementen der Coniferen. (*Deutsch. Bot. Ges. Ber.* VIII. Generalvers. 17-46, pl. 14. 1890.)
- Raats, Wilhelm.** Ueber Thyllenbildungen in den Tracheiden der Coniferen-hölzer. (*Deutsch. Bot. Ges. Ber.* X. 183-192, pl. 10. 1892.)
- Burgerstein, Alfred.** Vergleichende-anatomische Untersuchung des Fichten- und Lärchenholzes. [Abstract.] (*Akad. Wiss. Wien Denkschr.* LX. 395-432. 1893. — Reprinted: 40 pp. sq. F. Wien, 1893. — *Bot. Centr.* LV. 17-18. 1893.)
- Penhallow, D. P.** The generic characters of the North American Taxaceae and Coniferae. (*Roy. Soc. Canada Proc. Trans.* ser. 2, II. sect. 4, pp. 33-57, 6 pl. 1896.)
- Tubeuf, K[arl] von.** Die Haarbildungen der Coniferen. (*Forstl.-Naturw. Zeitschr.* V. 109-144, 173-193, 9 il., 3 pl. 1896.) — Reprinted: 51 pp. 12 pl. O. München, 1896.
- Vegetative Organs
- Poiteau, [Antoine].** Sur l'hypothèse de la transformation des feuilles en écailles fructifères, dans la famille des plantes Conifères. (*Soc. Philom. Bull.* [ser. 2], II. 238-240. 1810-[11].)
- Braun, Alexander.** Vergleichende Untersuchung über die Ordnung der Schuppen . . . 1831. — See vol. I. 102: PHYLO-TAXY.
- Duchartre, P[ierre].** (*Ann. Sci. Nat. Bot.* ser. 3, X. 223-232, pl. 9-10. 1848.) [Cotyledons.]
- Kunze, [Justav].** Einige Fälle von Umwandlungen der Nebenaxen in Hauptaxen bei den Abietineen. (*Flora*, XXXIV. 145-151, il. 1861.)
- Hildebrand, [Friedrich].** Der Bau der Coniferenspaltöffnungen und einige Bemerkungen über die Vertheilung derselben. (*Bot. Zeit.* XVIII. 149-152, pl. 4. 1860.)
- Schenk, [A.].** [Umwandlung von Blatt in Blüthensprosse.] (*Bot. Zeit.* XVIII. 106-107. 1860.)
- Thomas, Friedrich.** De foliorum frondosorum Coniferarum structura anatomica. (Diss.) 38 pp. D. Berlini, [1863]. — Zur vergleichenden Anatomie der Coniferen-Laubblätter. (*Jahrb. Wiss. Bot.* IV. 23-63. 1865-66.) — Reprinted: 41 pp. Q. n. t-p. [Berlin, 1866.]
- Geyler, H. T.** Über den Gefässbündelverlauf in den Laubblattregionen der Coniferen. (*Jahrb. Wiss. Bot.* VI. 55-208, pl. 4-9. 1867-68.) — Separate.
- Meehan, Thomas.** Variations in *Taxodium* and *Pinus*. (*Acad. Nat. Sci. Philadelphia Proc.* 1868, pp. 300-302.) — [On the leaves of Coniferae.] (*Acad. Nat. Sci. Philadelphia Proc.* 1868, pp. 181-182. — *Amer. Assoc. Adv. Sci. Proc.* XVII. (1868), pp. 317-321. 1869.)
- Solms-Laubach, H[ermann], Graf zu.** Ueber einige geformte Vorkommnisse oxalsaurer Kalkes in lebenden Zellmembranen. (*Bot. Zeit.* XXIX. 509-523, 525-537, 541-550, pl. 6. 1871.) — Reprinted: 36 col. 1 pl. sq. O. n. t-p. [Leipzig, 1871.]
- Klein, Julius.** Zur Anatomie junger Coniferen-Wurzeln. (*Flora*, LV. 81-86, 103, 385-390. 1872.) — Reprinted: Pt. I.-II. 6+[1] pp. O. n. t-p. [Regensburg, 1872.]
- Meehan, Thomas.** On numerical order in the branching of some Coniferae. (*Acad. Nat. Sci. Philadelphia Proc.* 1872, pp. 33-36.)
- Tieghe, Ph[ilippe] van.** (*Ann. Sci. Nat. Bot.* ser. 5, XVI. 185-194. 1872.) [Resin canals.]
- Bertrand, C. E.** Anatomie comparée des tiges et des feuilles chez les Gnétacées et les Conifères. (*Ann. Sci. Nat. Bot.* ser. 5, XX. 5-153, pl. 1-12. 1874.) — Reprinted: (Thèse.) 149 pp. 12 pl. O. Paris, 1874.
- Berthold, Karl.** Beitrag zur vergleichenden Anatomie der Coniferen-blätter . . . (Diss.) [2]+30+[2] pp. O. Breslau, [1875].
- Lanessan, J. L. de.** Sur la disposition des faisceaux dans les Conifères au niveau du point d'insertion des rameaux. [1875.] (*Soc. Linn. Paris Bull.* I. 43-45. 1889.)
- McNab, W. R.** Remarks on the structure of the leaves of certain Coniferae. (*Roy. Irish Acad. Proc. Sci.* ser. 2, II. 209-213, pl. 23. 1875-77.) — Leaf structure of Conifers. (*Gard. Chron.* ser. 2, IV. 710-711. 1875.)
- Klein, Julius.** A Fenyőfák gyökerének fejlődéséről. [On the development of the root of the Conifers.] (*Természet. Közl.* VIII. 368-369. 1876.)
- Gerstendörfer, Josef.** Die Blätter unserer Abietineen in ihrem anatomischen Bau. pp. 6-20. 1 pl. O. [Mies? 1877.] — From: "K. K. Staats-Real- und Obergymnasium in Mies. Programm, 1877."
- Schwendener, [Simon].** Ueber die Stellungsänderungen seitlicher Organe während der Entfaltung der Laubtriebe bei den Coniferen. (*Ges. Deutsch. Naturf. Aerzte Ber.* I. 194. 1877.)
- Kreus, Johann.** Beiträge zur Entwicklungsgeschichte der Harzgänge einiger Coniferen. (*Akad. Wiss. Wien Sitzber.* LXXVI. (1877), pt. 1, pp. 471-480, 1 pl. 1878.) — Reprinted: 10 pp. 1 pl. O. t-p-c. [Wien, 1877.]
- Hamilton, C. W.** Notes on the (so-called) resin canals in Conifers, [no. 1]-[2]. 2 pts. (7+8 pp.) 4 pl. O. & Q. t-p-c. Dublin, 1878-79.
- Beissner, L[udwig].** Ueber Formveränderung von Coniferen-Sämlingen. (*Gartenfl.* XXVIII. 172-174. 1879.)

- Masters, M. T.** Note on the relation between morphology and physiology in the leaves of certain Conifers. (*Linn. Soc. Jour. Bot.* XVII. 547-552. 1890.)
- Meehan, Thomas.** Variations in Thuja and Retinospora. (*Acad. Nat. Sci. Philadelphia Proc.* 1879, pp. 209-210. 1880.)
- Olivier, Louis.** (*Ann. Sci. Nat. Bot. ser. 6, XI.* 132, pl. 6. [1880-81.]) [Anatomy of roots.]
- [**Meehan, Thomas.**] Juvenile forms of Coniferae. (*Gard. Monthly*, XXIII. 152-153. 1881.)
- Alpha, (pseud.).** Variableness of Conifers. (*Gard.* XXI. 238-240, il. 1882.)
- Beissner, Ludwig.** Coniferenformen. (*Gartenfl.* XXXI. 305-307. 1882.)
- [The growth of the leaves in Conifers.] (*Gard. Chron. ser. 2, XIX.* 792-794, il. 131, 133; XX. 48, il. 8-9. 1883.)
- Meyer, Willy.** Die Harzgänge im Blatte der Abietineen nach ihrer Anatomie und ihre Verwertung zur Taxologie. (Diss.) 35 pp. O. t-p-c. Königsberg i. Pr., [1883].
- Scheit, Max.** Die Tracheidensäume der Blattbündel der Goniferen, mit vergleichendem Ausblicke auf die übrigen Gefäßpflanzen, besonders die Cycadeen und Gnetaceen. (*Jena. Zeitschr. Naturwiss.* XVI. 615-636, pl. 28. 1883.) — Reprinted: (Diss.) 29 pp. 1 pl. O. Jena, 1883.
- Wilhelm, K[arl].** Ueber eine Eigenthümlichkeit der Spaltöffnungen bei Coniferen. Vorläufige Mittheilung. (*Deutsch. Bot. Ges. Ber. I.* 325-330, 4 il. 1883.)
- Jäger, Hermann.** Stammbildung aus Aesten bei Fichten und Tannen. (*Gartenfl.* XXXIII. 80. 1884.)
- Mayr, Heinrich.** Entstehung und Vertheilung der Secretionsorgane der Fichte und Lärche. (*Bot. Centr.* XX. 23-25, 53-56, 86-91, 117-121, 148-153, 183-190, 213-219, 246-253, 278-283, 308-310, pl. 1-3. 1884.) — Reprinted: 47 pp. 3 pl. O. t-p-c. Cassel, 1885.
- Alten, von.** Unsere Nadelholz-Keimlinge. (*Zeitschr. Forst. Jagdwes.* XVII. 492-493. 1885.)
- Grüss, Johannes.** Die Knospenschuppen der Coniferen und deren Anpassung an Standort und Klima. (Diss.) 44 pp. 1 pl. O. Berlin, [1885].
- Mahlert, Adolf.** Beiträge zur Kenntniss der Anatomie der Laubblätter der Coniferen, mit besonderer Berücksichtigung des Spaltöffnungs-Apparates. (*Bot. Centr.* XXIV. 54-59, 85-88, 118-122, 149-153, 180-185, 214-218, 243-249, 278-282, 310-312, pl. 1-2. 1885.) — Reprinted: (Diss.) 36 pp. 2 pl. O. Cassel, 1885.
- Behrens, Johannes.** Über die anatomischen Beziehungen zwischen Blatt und Rinde der Coniferen. (Diss.) 53 pp. D. Osterode, 1886.
- Klemm, Paul.** Über den Bau der beblätterten Zweige der Cupressineen. (*Jahrb. Wiss. Bot.* XVII. 499-541, pl. 28-31. 1886.) — Reprinted: (Diss.) 46 pp. 4 pl. O. Berlin, 1886.
- Berggren, S[ven].** Om rotbildningen hos australa Coniferer. (*Bot. Notis.* 1887, pp. 144-146.) — Ueber die Wurzelbildung bei australen Coniferen. (*Bot. Centr.* XXXI. 257-258. 1887.)
- Dies, R[udolf].** (*Flora*, LXX. 552. 1887.)
- Höning, Ernst.** Die Lateralitätsverhältnisse bei den Coniferen. (*Bot. Centr.* XXXI. 393-398. 1887.)
- Karlsson, G. A.** Transfusionsväfnaden hos Conifererna. 56 pp.+2 pp. 1 pl. (*Lund. Univ. Arskr.* XXIV. pt. 2, no. 7. 1887-88.) — Reprinted: (Diss.) 56+[2] pp. 1 pl. Q. Lund, 1888. — Das Transfusionsgewebe bei den Coniferen. (*Bot. Centr.* XXXVIII. 730-731, 756-759. 1889.)
- Beissner, Ludwig.** Ueber Jugendformen von Pflanzen, speciell von Coniferen. (*Deutsch. Bot. Ges. Ber. VI.* Generalvers. pp. 83-86. 1888.)
- Daguillon, Auguste.** Observations sur la structure des feuilles de quelques Conifères. (*Soc. Bot. France Bull.* XXXV. pp. 57-61. 1888.)
- Strübing, Otto.** Die Vertheilung der Spaltöffnungen bei den Coniferen. (Diss.) 76 pp. O. Königsberg, 1888.
- Daguillon, Auguste.** Sur le polymorphisme foliaire des Abiétinées. (*Acad. Sci. Paris Compt. Rend.* CVIII. 108-110. 1889.)
- Beijerinck, M. W. L.** Beissner's Untersuchungen bezüglich der Retinispörafrage. (*Bot. Zeit.* XLVIII. 517-524, 533-541. 1890.)
- Genwents, H[ugo].** Monographie der Baltischen Bernsteinbäume; vergleichende Untersuchungen über die Vegetationsorgane und Blüten, sowie über das Harz und die Krankheiten der Baltischen Bernsteinbäume. [4]+151 pp. 18 pl. sq. F. Danzig, 1890.
- Daguillon, Auguste.** Recherches morphologiques sur les feuilles des Conifères. (*Rev. Gén. Bot.* II. 154-161, 201-216, 245-275, 307-320, 345-358, pl. 15-18. 1890.) — Reprinted: (Thèse.) 86 pp. 47 il. 4 pl. O. Paris, 1890.
- Doulot, H.** Sur le développement de la tige des Conifères (*Jour. Bot. Paris*, IV. 206-212, il. [1890.] — (*Ann. Sci. Nat. Bot. ser. 7, XI.* 347-348, pl. 13. 1890.) [Growth of stem.]
- Tieghem, P[hilippe] van.** Un nouvel exemple de tissu plissé. (*Jour. Bot. Paris*, V. 165-169. [1891.])
- Weisse, Arthur.** Ueber die Wendung der Blattspirale und die sie bedingenden Druckverhältnisse an den Axillarknospen der Coniferen. (*Flora*, LXXIV. 58-70, 1 pl. 1891.)
- Tubeuf, K[arl] von.** Die Haarbildungen der Coniferen. (*Forstl.-Naturw. Zeitschr.* V. 109-144, 173-193, 9 il. 3 pl. 1896.) — Reprinted: 51 pp. 12 pl. O. München, 1896.
- Boitivant, A[uguste].** (*Ann. Sci. Nat. Bot. ser. 8, VI.* 344-354, il. 6-8. 1897.) [Replacement of the main axis by lateral shoots and their structure.]
- Kuhla, Fritz.** (*Bot. Centr.* LXXI. 113-115. 1897.) [Pheloderm.]
- Woradell, W. C.** On the origin of "transfusion tissue" in the leaves of gymnospermous plants. (*Linn. Soc. Jour. Bot.* XXXIII. 118-122, il. 1897.)
- Lubbock, John.** (*Linn. Soc. Jour. Bot.* XXXIII. 259-261, il. 1898.) [Winter buds.]
- Burt, A. H.** Ueber den Habitus der Coniferen. (Diss.) 86 pp. 3 pl. O. Tübingen, 1899.
- Daguillon, Auguste.** Observations morphologiques sur les feuilles des Cupressinées. (*Rev. Gén. Bot.* XI. 168-204, il. pl. 5. 1899.) — Sur les feuilles primordiales des Cupressinées. (*Acad. Sci. Paris Compt. Rend.* CXXVIII. 256-259. 1899.)
- Jackson, R. T.** (*Boston Soc. Nat. Hist. Mem.* V. pt. 4, pp. 113-123, il. 4-11, pl. 21-22. 1899.)
- Jost, L[udwig].** Die Theorie der Verschiebung seitlicher Organe durch ihren gegenseitigen Druck. (*Bot. Zeit.* LVII. pt. 1, pp. 193-226, pl. 7. 1899.)
- Schwabach, E.** Zur Kenntniss der Harzabscheidungen in Coniferennadeln. (*Deutsch. Bot. Ges. Ber.* XVII. 291-302, pl. 22. 1899.)
- Dorner, H. B.** The resin ducts and strengthening cells of Abies and Picea. (*Indiana Acad. Sci. Proc.* 1899, pp. 116-129, 11 il. 1900.)
- Richardson, A. D.** On the twisting of the leaves on their bases on the horizontal shoots of the flat-leaved Spruces (Picea § Omorica) as contrasted with the same phenomenon in the flat-leaved Silver Firs (Abies), the flat-leaved Hemlock Firs (Tsuga), and the Douglas Fir (Pseudotsuga). (*Bot. Gard. Edinburgh Notes*, I. pt. 1, pp. 13-24, 10 il. 1900.)
- Schwabach, E.** Bemerkungen zu den Angaben von A. Tschirch über die Harzabscheidungen in Coniferennadeln. (*Deutsch. Bot. Ges. Ber.* XVIII. 417-421. 1900.)

## Reproductive Organs 7

- Brown, Robert.** On the plurality and development of embryos in the seeds of Coniferae. (*Brit. Assoc. Adv. Sci.* IV. (1834), pp. 596-597. 1835.) — [Abstract.] (*Ann. Mag. Nat. Hist.* XIII. 368-374, pl. 7. 1844.) — Also in his Miscellaneous botanical works, I. 565-576, pl. 33. 1866.) — Sur la pluralité et le développement des embryons dans les graines des Conifères. (*Ann. Sci. Nat. Bot. ser. 2, XX.* 193-199, pl. 5. 1843.)
- Mohl, Hugo von, (praeses).** Ueber die männlichen Blüten der Coniferen. (Diss.) (Jakob Friedrich Zeile.) 36 pp. D. Tübingen, 1837. — Reprinted with additions in his Vermischte Schriften botanischen Inhalts, pp. 45-61. 1845.
- Savi, Pietro.** Sopra la microscopica composizione degli strobili di alcune conifere. (*Accad. Sci. Torino Mem.* ser. 2, III. 83-92. 1841.) — Reprinted: 12 pp. Q. [Torino, 1841.]
- Mirbel, [C. F. B.] de & Spach, [Eduard].** Notes sur l'embryogénie des Pinus Laricio et sylvestris, des Thuya orientalis et occidentalis et du Taxus baccata. (*Acad. Sci. Paris Compt. Rend.* XVII. 931-936. 1843. — *Ann. Sci. Nat. Bot. ser. 2, XX.* 257-268, pl. 8-11. 1843.) — Reprinted: 6 pp. Q. [Paris, 1843.]
- Pineau, J.** Recherches sur la formation de l'embryon chez les Conifères. (*Ann. Sci. Nat. Bot. ser. 3, XI.* 83-87, pl. 6. 1849.)

- Hofmeister, Wilhelm.** Vergleichende Untersuchungen der Keimung, Entfaltung und Fruchtbildung höherer Kryptogamen (Moose, Farrn, Equisetaceen, Rhizocarpeen und Lycopodiaceen) und der Samenbildung der Coniferen. 8+179 pp. 33 pl. sq. Q. Leipzig, 1851.
- Baillon, H[enri].** Recherches organogéniques sur la fleur femelle des Conifères. (*Acad. Sci. Paris Compt. Rend.* L. 808-810. 1860. See also LI. 49-52. — *Adansonia*, I. 1-16, 2 pl. 1860-61. — *Ann. Sci. Nat. Bot.* ser. 4, XIV. 186-199, pl. 12-13. 1860.) — Reprinted together with PAYER, [J. B.]. Rapport . . . sur un mémoire de M. Baillon intitulé: Recherches organogéniques . . . 21 pp. 2 pl. Q. Paris, 1860. — Organogenic researches on the female flower of the Coniferae. Translated by Alexander Dickson. [1861.] (*Edinb. Bot. Soc. Trans.* VII. 38-47, 1 pl. 1863. — *Edinb. New Philos. Jour.* new ser. XIII. 184-193. 1861.)
- Ospary, Rob[ert].** De Abietinearum Carr. floris feminei structura morphologica. (*Ann. Sci. Nat. Bot.* ser. 4, XIV. 200-209. 1860.) — Reprinted: (Diss.) 12 pp. sq. Q. Regimonti, [1861.] — On the morphology of the female flower of the Abietineae. [Abstract.] (*Nat. Hist. Rev.* [ser. 2, II.] 19-26. 1862.)
- Payer, [J. B.].** Rapport fait à l'Académie des sciences sur un mémoire de M. Baillon intitulé: Recherches organogéniques sur la fleur des Conifères. (*Adansonia*, I. 17-21. 1860-61. — *Acad. Sci. Paris Compt. Rend.* LI. 49-52. 1860.) — Reprinted together with BAILLON, H[enri]. Recherches organogéniques sur la fleur femelle des Conifères. 21 pp. 2 pl. Q. Paris, 1860.
- Parlatore, [Filippo].** Note sur la composition du cône des Conifères. (*Acad. Sci. Paris Compt. Rend.* LII. 312-316; LIII. 164-169. 1861.) — Reprinted: Pt. II. 5 pp. sq. Q. n. t-p. [Paris, 1861.] — On the composition of the cone of the Coniferae. [Abstract.] (*Edinb. New Philos. Jour.* new ser. XIV. 323-324. 1861.)
- Dickson, A[lexander].** Note upon the preceding translation: [Baillon, Henri. Organogenic researches on the female flower of the Coniferae] with observations upon the morphological constitution of certain abietineous cones. (*Edinb. New Philos. Jour.* new ser. XIII. 193-200. 1861. — *Edinb. Bot. Soc. Trans.* VII. 47-54, il. 1863.) — Note sur la traduction qui précède, et observations sur la constitution morphologique de certaines Abiétinées. — Mémoires sur la fleur des Conifères, II. (*Adansonia*, II. 70-76. 1861-62.) — Mémoires sur la fleur des Conifères. (*Adansonia*, II. 65-80. 1861-62.) — Translation of three papers originally published in *Edinb. Bot. Soc. Trans.*
- Pasquale, G. A.** Osservazioni sui canali resiniferi o serbatoi della resina negli strobili dei Coniferi. (*Accad. Aspir. Nat. Napoli Ann. ser.* 3, III. 1863), pp. 1-18, pl. 1-3. 1864.) — Reprinted: 20 pp. 3 pl. O. Napoli, 1863.
- Parlatore, Filippo.** Studi organografici sui fiori e sui frutti delle Conifere. (*Mus. Fis. Stor. Nat. Firenze Ann.* new ser. I. 155-181, 3 pl. 1866.) — Reprinted: 29 pp. 3 pl. F. Firenze, 1864.
- Baillon, H[enri].** Nouvelles recherches sur la fleur femelle des Conifères. (*Adansonia*, V. 1-16, 1 pl. 1864-65.)
- Carrière, E. A.** De la valeur des bractées dans les cônes des végétaux Conifères. (*Rev. Hort.* 1866, pp. 307-308.)
- Kirschleger, [Frédéric].** Sur la valeur morphologique de l'écaille dans le cône des Conifères et sur les feuilles aciculées de l'Asperge. (*Soc. Bot. France Bull.* XIII. 236-239. 1866.)
- Murray, Andrew.** On the homologies of the male and female flowers of Conifers. (*Ann. Mag. Nat. Hist.* ser. 3, XVIII. 212-221, 304-306, pl. 10. 1866.) — Reprinted: 10 pp. 1 pl. O. n. t-p. [London, 1866.]
- Ohalon, Jean.** Deux cas de prolifération dans les Conifères. — Petites annotations botaniques, VIII. (*Soc. Bot. Belg. Bull.* VI. 342-343. 1867.)
- Ørsted, A. S.** Den tilbageskridende Metamorfose som normal Udviklingsgang, nærmest med Hensyn til Tydningen af Gymnospermernes Blomster. I. Om de i den senere Tid af Sachs og Eichler fremsatte Tydninger af Gymnospermernes Blomster. II. Om Dækbladernes morfologiske Forhold. (*Naturh. For. Kjøbenhavn Vidensk. Meddel.* XX. 83-184, 1 pl. 1868.)
- Caruel, [Teodoro].** Sulla gimnospermia delle Conifere. (*Nuov. Giorn. Bot. Ital.* I. 92-96. 1869.)
- Brongniart, Ad[olphe].** Note sur la constitution du cône des Conifères. (*Soc. Bot. France Bull.* XVIII. 141-143. 1871.)
- Pfitzer, [Ernst].** [Untersuchungen über die Entwicklung des Embryo's der Coniferen.] (*Niederrhein. Ges. Nat. Heilk. Sitzber.* 1871, pp. 119-121.) — Reprinted: 3 pp. O. n. t-p. [Bonn, 1871.]
- Eichler, A. W.** Sind die Coniferen gymnosperm oder nicht? (*Flora*, LVI. 241-247, 260-272. 1873.) — Reprinted: 21 pp. O. Regensburg, 1873.
- Strasburger, E[duard].** "Sind die Coniferen Gymnospermen oder nicht?" (*Flora*, LVI. 369-377. 1873.) — Reprinted: 9 pp. O. n. t-p. [Regensburg, 1873.]
- Tchistiakoff, J.** Pollen. — Beiträge zur Physiologie der Pflanzenselle, II. (*Bot. Zeit.* XXXIII. 97-103. 1875.) — Observations sur le développement et la germination du pollen des Conifères. (*Congr. Intern. Bot. Firenze 1874 Atti*, 1876, pp. 51-60, pl. 1-2.) — Reprinted: 12 pp. 2 pl. O. Florence, 1876.
- Stenzel, G[eorg].** Beobachtungen an durchwachsenen Fichtenzapfen; ein Beitrag zur Morphologie der Nadelhölzer 52 pp. Dresden, 1876. (*Leop.-Carol. Akad. Naturf. Verh.* XXXVIII. 289-340, pl. 12-15. 1876.)
- Tomaschek, Anton.** Über Binnenzellen in der grossen Zelle. (Antheridiumzelle) des Pollenkorns einiger Coniferen. Vorläufiger Bericht. (*Akad. Wiss. Wien Sitzber.* LXXVI. (1877), pt. 1, pp. 313-320, 1 pl. 1878.)
- Čelakovský, Lad[islav].** Zur Gymnospermie der Coniferen. (*Flora*, LXII. 257-264, 273-283. 1879.) — Reprinted: 18 pp. O. n. t-p. [Regensburg, 1879.]
- Nobbe, [Friedrich].** Abnorme Zapfenbildungen bei Nadelhölzern. (*Naturw. Ges. Isis Dresden Sitzber.* 1878, pp. 160-161, 2 pl. 1879.)
- Hanussek, T. F.** Ueber die Harzgänge in den Zapfenschuppen einiger Coniferen; ein Beitrag zur vergleichenden Anatomie dieser Organe. 31 pp. 1 pl. O. Krems, 1879. — Nachtrag. 13 pp. O. Krems, 1880. — Reprinted from: "Nied. Öst. Landes-Oberreal- und Handelsschule in Krems. Jahresber. XVI. & XVII."
- Arcangeli, [Giovanni].** Sur la structure de la fleur femelle des Conifères, et sur la question de la gymnospermie. (*Congr. Intern. Bot. Hort. Paris 1878 Compt. Rend.* 1880, pp. 35-40.)
- Willkomm, Moritz.** Zur Morphologie der samentragenden Schuppe des Abietineenzapfens. 16 pp. Halle, 1880. (*Leop.-Carol. Akad. Naturf. Verh.* XLI. pt. 2, pp. 329-344, pl. 34. 1880.) — Über die Bildungsweise der samentragenden Schuppe im Zapfen der Abietineen. (*Böhm. Ges. Wiss. Sitzber.* 1879, pp. 125-127. 1880.)
- Eichler, [A. W.].** Ueber die weiblichen Blüten der Coniferen. (*Akad. Wiss. Berlin Monatsber.* 1881, pp. 1020-1049, 1 pl. 1882. — Reprinted: 32 pp. 1 pl. O. Berlin, 1881.)
- Čelakovský, Ladislav.** Zur Kritik der Ansichten von der Fruchtschuppe der Abietineen; nebst einem morphologischen Excursus über die weiblichen Blüten der Coniferen. 62 pp. 1 pl. Prag, 1882. (*Böhm. Ges. Wiss. Abh. Math. Nat. Cl.* ser. 6, XI. (1881-82), pt. 6. 1882.)
- Eichler, A. W.** [Entgegnung auf Herrn L. Čelakovský's Kritik meiner Ansicht über die Fruchtschuppe der Abietineen.] (*Ges. Naturf. Freunde Berlin Sitzber.* 1882, pp. 77-92, il.) — Separate: t-p. Berlin, 1882.
- M[asters], M. T.** Proliferous cones. (*Gard. Chron.* ser. 2, XVII. 112-113, il. 16-20. 1882.)
- Čelakovský, [Ladislav].** Über Herrn A. W. Eichler's Entgegnung auf meine Kritik seiner Ansicht von der Fruchtschuppe der Abietineen. (*Böhm. Ges. Wiss. Sitzber.* 1882, pp. 357-370, 1 il. 1883.) — Reprinted: 15 pp. O. Prag, 1882.
- Kramer, Arno.** Beiträge zur Kenntnis der Entwicklungsgeschichte und des anatomischen Baues der Fruchtblätter der Cupressineen und der Placenten der Abietineen. (*Flora*, LXVIII. 519-528, 544-568, pl. 9. 1885.) — Reprinted: (Diss.) 36 pp. pl. O. Regensburg, 1885.
- Velenovsky, [Josef].** Zur Deutung der Fruchtschuppe der Abietineen. (*Flora*, LXXI. 516-521, 1 pl. 1888.)
- Delpino, Federico.** Valore morfologico della squama ovulifera delle Abietinee e di altre Conifere. (*Malpighia*, III. 97-100. 1889.) — Reprinted: 4 pp. O. n. t-p. [Genova, 1889.]
- Baillon, H[enri].** La prétendue adhérence du nucelle des Conifères. [1892.] (*Soc. Linn. Paris Bull.* II. 986-988. 1898.)
- Dangeard, P. A.** Recherches sur les plantules des Conifères. (*Dangeard Botaniste*, III. 126-204, 6 pl. [1892.]
- Mottier, D. M.** On the development of the archegonium and apical growth in the stem of *Tsuga canadensis* and *Pinus sylvestris*. [Abstract.] (*Indiana Acad. Sci. Proc.* 1891, p. 79. 1892.)



- Tubeuf**, [Karl], *Freiherr* von. Ueber Anatomie und Entwicklung des Samenflügels der Abietineen und über die Einrichtungen zum Schutze der Gymnospermen-Samen während ihrer Entwicklung. (*Bot. Centr. L.* 73-74. 1892.) — Beitrag zur Kenntnis der Morphologie, Anatomie und Entwicklung des Samenflügels bei den Abietineen, mit einem Anhang über Einrichtungen zum Verschluss der Gymnospermzapfen nach der Bestäubung. (*Bot. Ver. Landshut Ber.* XII. 153-209, il. 1892. — *Forstl. Naturw. Zeitschr.* II. 432-455, 14 il. 1893.) — Reprinted: 57 pp. 20 il. O. [München, 1892.]
- Noll**, F[ritz]. [Ueber den morphologischen Aufbau der Abietineen-Zapfen.] (*Niederrhein. Ges. Nat. Heilk. Sitzber.* 1894, pt. A, pp. 38-42.) — Reprinted: 4 pp. O. n. t-p. [Bonn, 1894.]
- Radais**, Maxime. Contribution à l'anatomie comparée du fruit des Conifères. (Thèse.) 172 pp. 9 pl. O. Paris, 1894. — Contribution à l'étude de l'anatomie comparée du fruit des Conifères. (*Ann. Sci. Nat. Bot. ser. 7, XIX.* 165-368, pl. 1-15. 1894.) — La fleur femelle des Conifères. (Thèse.) 103 pp. 27 il. sq. Q. Paris, 1894. (École supérieure de pharmacie de Paris.) — Sur un appareil conducteur dans les graines de quelques Conifères. (*Assoc. Franç. Avanc. Sci. Compt. Rend.* XXIII. (1894), pt. 2, pp. 548-552. 1895.)
- Meehan**, Thomas. Morphology of the Pine cones. (*Gard. Chron. ser. 3, XX.* 662. 1896.)
- Tubeuf**, [Karl], *Freiherr* von. Ueber den Verschluss der Coniferenzapfen. (*Flora*, LXXXII. 75-76. 1896.)
- Slaviček**, F. J. Morphologische Aphorismen über einige Coniferen-Zapfen. (*Oesterr. Bot. Zeitschr.* XLVI. 447-464; XLVII. 18-29. 1896-97.)
- Wahl**, Carl von. (*Bibl. Bot.* VII. pt. 40, pp. 8-9, pl. 1. 1897.)
- Chamberlain**, Charles. (*Bot. Gaz.* XXV. 125-126, pl. 11. 1898.) [Sporangia.]
- Worsdell**, W. C. Observations on the vascular system of the female flowers of Coniferae. (*Ann. Bot. Lond.* XIII. 527-543, pl. 27. 1899.)
- Arnoldi**, W. Beiträge zur Morphologie der Gymnospermen. Was sind die Keimbläschen oder Hofmeisters-Körperchen, in der Eizelle der Abietineen? (*Flora*, LXXXVII. 194-204, pl. 6. 1900.)
- Celakovský**, L. J. Neue Beiträge zum Verständniss der Fruchtschuppe der Coniferen. (*Jahrb. Wiss. Bot.* XXXV. 407-448, pl. 10-11. 1900.)
- Worsdell**, W. C. The structure of the female flower in Coniferae; an historical study. (*Ann. Bot. Lond.* XIV. 39-82, 7 il. 1900.)  
Contains a brief bibliography of the subject (pp. 79-82).
- Physiology
- See also ROOT FUSION in vol. I. 209
- Scopoli**, [J. A.]. Examen de quelques espèces de bois de Pins; de la térébenthine; de l'huile ou larme de Sapin; de la poix noire ou navale; de la résine de Pin. (*Acad. Sci. Turin Mém.* III. (1786-87), pp. 465-477. 1788.)
- Sponeck**, [C. F.] von. 1825. — See vol. I. 193: VITALITY OF SEEDS.
- Mulder**, G. J. 1846. — See vol. I. 152: PLANT CONSTITUENTS.
- Göppert**, H. R. Ueber Wachstumsverhältnisse der Coniferen, in besonderer Beziehung zur Gärtnerei. (*Ver. Beförd. Gartenb. Preuss. Verh.* ser. 2, I. pt. 2, pp. 337-345, pl. 5-6. 1853.) — Reprinted: 8 pp. 2 pl. O. n. t-p. Berlin, 1852. — (*Hamburg. Gart. Blumenzeit.* X. 394-400. 1854.) — Particularités de la végétation des Conifères, considérées dans leurs relations avec l'horticulture. (*Rev. Hort.* ser. 4, IV. 124-128. [1855.]  
Also morphological and pathological.
- Hofmeister**, W[ilhelm]. Ueber die Befruchtung der Coniferen. (*Flora*, LXXXVII. 529-542. 1854.) — On the fecundation of the Coniferae. [Translated by Arthur Henfrey.] (*Ann. Mag. Nat. Hist.* ser. 2, XIV. 429-440. 1854.)
- Pépin**. Sur la durée des propriétés germinatives des graines de quelques arbres verts résineux. [1855-56]. — See vol. I. 193: VITALITY OF SEEDS.
- Vrolijk**, G[erard]. Over het vermenigvuldigen van naalddragende boomen door wortelende uitspruitsels en daaruit te voorschijn treden van nieuw plantsoen. (*Akad. Wetensch. Amsterdam Versl. Afd. Naturk.* VIII. 355-365, 2 pl. 1858.)
- Schenk**, [A.]. [Wurzelbildung an Zweigen bei Coniferen.] (*Bot. Zeit.* XVIII. 106. 1860.)
- Sourdeval**, Ch. de. 1860. — See vol. I. 234: EPIPHYTISM.
- Hartig**, Th[eodor]. Ueber den Zucker und über einen dem Salicin ähnlichen Körper aus den Cambialsäften der Nadelhölzer. (*Bot. Zeit.* XXI. 413-414. 1863.)
- Roessler**, L. Analysen von Föhren- und Fichtenholzes nebst Streu und Erde aus dem Forstbesirke von Kloster Heilsbronn bei Ansbach. (*Ann. Chem. Pharm.* CXXXVII. 116-121. 1863.)
- Barnes**, James. On the seeding of Conifers. (*Flor. Pomol.* 1866, pp. 213-214, 248-249, 266-267.)
- Kubel**, [W.]. Sur la coniférine, nouveau principe immédiat des Conifères. (*Jour. Pharm. Chim. Paris*, ser. 4, IV. 76-77. 1866.) — From: *Jour. Prakt. Chem.* XCVII. 244.
- Hartig**, Th[eodor]. Ueber die Luftsäcke des Nadelholzes-Pollen. (*Bot. Zeit.* XXV. 388. 1867.)
- Meehan**, Thomas. Sexual law in the Coniferae. (*Acad. Nat. Sci. Philadelphia Proc.* 1869, pp. 121-122.)  
Relation of sex to vigor of plants.
- Strasburger**, Eduard. Die Befruchtung bei den Coniferen. 22 pp. 3 pl. F. Jena, 1869.
- Békétoff**, A[ndreas]. De l'influence du climat sur la croissance de quelques arbres résineux. (*Soc. Sci. Nat. Cherbourg Mem.* XV. 199-254, map. 1869-70.) — Reprinted: 58 pp. map. O. Cherbourg, 1870.
- Webster**, J. B. On the growth of the roots of coniferous trees after being felled. (*Highl. Agric. Soc. Scotland Trans.* ser. 4, III. (1870-71), pp. 401-404. 1871.)  
*Larix Europaea*, *Pinus sylvestris*, etc.
- Бекетовъ**, А. [Békétoff, Andreas.] Вліяніе возраста, климата и другихъ физическихъ условий на поперечной возрастание Сосны, Кедра, Ели и Лиственницы. [Influence of age, climate and other physical conditions on the growth in thickness of the Pine, Stone Pine, Spruce and Larch.] 18 pp. Q. t-p-c. St. Petersburg, 1872.
- Delpino**, F[ederico]. Sulla impollinazione dei nuclei ovariali presso le Conifere. (*Soc. Ital. Sci. Nat. Atti*, XV. 424-426. 1872.)
- McNab**, James. On the colour of certain species of Cupressinae. (*Edinb. Bot. Soc. Trans.* XI. 491-493. 1873. — *Gard. III.* 281. 1873.)  
Change of color in autumn.
- Tiemann**, Ferd[inand] & **Haarmann**, Wilh[elm]. Ueber das Coniferin und seine Umwandlung in das aromatische Princip der Vanille. (*Akad. Wiss. Berlin Monatsber.* 1874, pp. 333-351. 1875.) — Recherches sur la coniférine. Formation artificielle du principe aromatique de la vanille. (*Acad. Sci. Paris Compt. Rend.* LXXVIII. 1365-1368. 1874.) — On coniferine, and its conversion into the aromatic principle of vanilla. (*Roy. Soc. Proc.* XXII. 398-400. 1874.) — Reprinted: 4 pp. O. n. t-p. [London, 1874.]
- Bergma**, A. P. Over de ontdekking van Tiemann en Haarmann om uit het sap van Pijnboomen vanilline te bereiden. (*Natuurk. Tijdschr. Ned. Indië*, XXXV. 112. 1875.)
- Hildebrand**, F[riedrich]. (*Flora*, LVIII. 326-327. 1875.)
- Nobbe**, Friedrich. Beobachtungen und Versuche über die Wurzelbildung der Nadelhölzer. (*Tharand. Forstw. Jahrb.* XXV. 201-218, 2 il. 1875.)
- Blomqvist**, A. [G.]. Några iakttagelser rörande fröbildningsperiodicit hos tallen och granen samt rörande ekorens förekommande i Finland. (*Soc. Favn. Flor. Fenn. Meddel.* I. 47-54. 1876.)
- Stark**, James. On the shedding of branches and leaves in Coniferae. 1876. — See vol. I. 192: CASTING OFF OF BRANCHES.
- Holzer**, Georg. Die Beobachtungen über die Schütte der Kiefer oder Föhre und die Winterfärbung immergrüner Gewächse. 8+116 pp. Q. Freiling, 1877.
- Petermann**, A. 1878. — See vol. I. 217: ECOLOGY.
- Hansgirg**, Antonín. Proč se daří stromům jehličnatým v krajinách severnějších lépe než našim stromům lupenatým a proč nerostou u nás stromy vždy zelené? [What is the reason that Conifers thrive in northern latitudes better than our hardwood trees, and that no evergreen trees grow with us?] (*Vesmír*, XIII. 86-88. 1879.)
- Fekete**, Lajos. A Lúcz és Jegenyefenyő igényeit összehasonlító vizsgálatok ásványi tápanyagok tekintetében. [Comparative studies of the wants of the Spruce and Fir in regard to mineral food.] (*Erdész. Lap.* XX. 97-102. 1881.)  
After R. Weber.
- Флавицкіі**, Ф. [Flavitzki, F.] Исслѣдованіе естественныхъ смолъ разныхъ Хвойныхъ. [An examination of the natural resin of various Conifers.] (*Общ. Естество. Казан. Труд.* XII. pt. 2, pp. 1-60. 1883.)†

- Reinke, [Johannes].** Notiz über die Abhängigkeit der Blattenwicklung von der Bewurzelung. (*Deutsch. Bot. Ges. Ber.* II. 376-378. 1884.)
- Ducommun, Jules.** Étude sur les acides cristallisables des Abiétinées. 32 pp. 1 pl. O. t-p-c. Berne, 1885.
- Mayr, Heinrich.** Ueber die Vertheilung des Harzes in unseren einheimischen Coniferen. (*Bot. Centr.* XXIII. 370. 1885.)
- Brandis, [Sir] D[ietrich].** Das Zusammenvorkommen von Nadelhölzern und Dipterocarpeen in Indien. (*Niederrhein. Ges. Nat. Heilk. Sitzber.* XLIII. 50-53. 1886.)
- Counciler, C.** Ueber den Gehalt dreier auf gleichem Boden erwachsener Nadelbäume; Tanne, Fichte und Lärche an Trockensubstanz, Stickstoff und Mineralstoffen. (*Zeitschr. Forst. Jagdwes.* XVIII. 353-375, 417-441. 1886.)
- McDonnell, J. C.** Table showing periods of ripening seeds of Conifers in the Himalayas. (*Ind. For.* XII. 262. 1886.)
- Kronfeld, M[oriz].** Hat Goethe das Ergrünen der Coniferenkeimlinge im Dunkeln entdeckt? (*Zool.-Bot. Ges. Wien Verh.* XXXVII. 687-688. 1887.)
- Woack, F[ritz].** Der Einfluss des Klimas auf die Cuticularisation und Verholzung der Nadeln einiger Coniferen. (*Jahrb. Wiss. Bot.* XVIII. 519-529, pl. 20. 1887.)
- Douglas, Robert.** Notes on the longevity of coniferous tree seeds. (*Gard. & For.* I. 250. 1888. — *Gard. Chron.* ser. 3, IV. 185. 1888.)
- Prentiss, A. N.** Hygroscopic movements in the cone-scales of Abietineae. [Abstract.] (*Amer. Assoc. Adv. Sci. Proc.* XXXVII. (1888), p. 285. 1889.)
- Mischke, Karl.** Beobachtungen über das Dickenwachstum der Coniferen. (*Bot. Centr.* XL. 39-43, 65-71, 97-102, 137-142, 169-175, 8 il. 1890.) — Reprinted: (Diss.) 29+[2] pp. 8 il. O. Kassel, 1890.
- Mer, Émile.** Influence de quelques causes internes sur la présence de l'amidon dans les feuilles. (*Acad. Sci. Paris Compt. Rend.* CXII. 248-251. 1891.)
- Mottler, D. M.** On the archegonium and apical growth of the stem in *Tsuga canadensis* and *Pinus sylvestris*. (*Bot. Gaz.* XVII. 141-143, pl. 8. 1892.)
- Pappenheim, Karl.** Eine Methode zur Bestimmung der Gasspannung im Splinte der Nadelbäume. 1892. — See vol. I. 150: TURGIDITY.
- F., A. C.** The resin of Conifers. (*Gard. Chron.* ser. 3, XIV. 327-328. 1893.)
- Mayr, Heinrich.** Das Harz der deutschen Nadelwaldbäume. (*Zeitschr. Forst. Jagdwes.* XXV. 313-324, 389-417, 565-593, 654-670, pl. 1-2. 1893.) — Reprinted under the title: Das Harz der Nadelhölzer, seine Entstehung, Vertheilung, Bedeutung und Gewinnung; für Forstmänner, Botaniker und Techniker. 96 pp. 4 il. 2 pl. O. Berlin, 1894.
- Bailly, Ém.** Du rôle protecteur du feuillage chez les Conifères. (*Rev. Hort.* 1894, pp. 270-276, il. 97-102.) — Reprinted: 14 pp. 6 il. O. n. t-p. [Orléans, 1894.]
- May, J. K.** Die Lebensdauer der Nadeln bei einigen immergrünen Nadelhölzern. (*Zeitschr. Forst. Jagdwes.* XXVI. 648-660. 1894.)
- Bonnier, Gaston.** (*Ann. Sci. Nat. Bot.* ser. 7, XX. 309-316, il. 44-47. 1895.) [Ecological.]
- Loew, Oscar & Honda, Seiroku.** Ueber den Einfluss wechselnder Mengen von Kalk und Magnesia auf die Entwicklung der Nadelbäume. [1895.] (*Coll. Agric. Tokyo Bull.* II. 378-386, pl. 30. 1894-97.)
- Coulter, J. M.** Notes on the fertilization and embryogeny of Conifers. (*Bot. Gaz.* XXIII. 40-43, pl. 6. 1897.)
- Forbes, A. C.** The mineral-food of Conifers. (*Gard. Chron.* ser. 3, XXI. 200. 1897.)
- Mottberg, P.** Experimental-Untersuchungen über die Entstehung der Harzgallen und verwandter Gebilde bei unseren Abietineen. (*Zeitschr. Pflanzenkrankh.* VII. 131-143, 203-216, 260-287, 10 il., pl. 5. 1897.)
- Copeland, E. B.** A biological note on the size of evergreen needles. (*Bot. Gaz.* XXV. 427-436. 1898.)
- Storer, F. H.** Cold dilute alkaline solutions dissolve very little wood-gum from the trunks of coniferous trees — Laboratory notes, C. (*Bussey Inst. Bull.* II. pt. 7, pp. 414-417. 1898.)
- Gabnay, Ferenc.** A ttleleveldek virágjának mesterséges termékenyítéséről. [The artificial fertilization of the flowers of Conifers.] (*Természet. Közl.* XXXI. 715. 1899.)
- Tschirch, [Alexander].** Den Harzfluss und die Harzgallen bei den Coniferen. (*Naturf. Ges. Bern Mittheil.* 1898, Sitzber. pp. 5-6. 1899.) — Nouvelles recherches sur les résines des Conifères. (*Jour. Pharm. Chim. Paris*, ser. 6, XII. 409-414. 1900.)
- Вуїцацькії, С. [Vuitsitzki, S.]** Оплодотвореніє у Хвойнихъ. [On fecundation in Conifers.] 57 pp. 2 pl. O. Варшава, 1899.
- Burgerstein, A[lfred].** Ueber das Verhalten der Gymnospermen-Keimlinge im Lichte und im Dunkeln. (*Deutsch. Bot. Ges. Ber.* XVIII. 168-184. 1900.)
- Brüning, Eduard.** Über die Harzbalsame von *Abies canadensis* (L.) Miller, *Picea vulgaris* Link und *Pinus Pinaster* Solander. (Diss.) 140 pp. O. Bern, 1900.
- Suzuki, U[metaro].** On the formation of arginin in coniferous plants. (*Coll. Agric. Tokyo Bull.* IV. 25-67, pl. 1-6. 1900.) — Separate.
- Turnbull, R[obert] & Waite, P. C.** Measurement of the girth of coniferous trees at Braemar in 1894. (*Edinb. Bot. Soc. Trans.* XXI, 87-94, pl. 1900.)
- Turnbull, R[obert].** The diameter-increment of the wood of coniferous trees at Braemar in relation to climatic conditions. (*Edinb. Bot. Soc. Trans.* XXI. 94-104, pl. 1900.)
- Weigel, Georg.** Über die Harzbalsame von *Larix decidua* und *Abies pectinata*. (Diss.) 160 pp. O. Leipzig, 1900.
- Miscellaneous
- Mudie, Robert.** The botanic annual; or, Familiar illustrations of the structure, habits, economy, geography, classification and principal uses of plants . . . and a short sketch of Coniferae. 15+446 pp. 3 pl. il. D. London, 1832.
- Göppert, [H. R.].** Beobachtungen über die Wachstumsverhältnisse der Abietineen. (*Schles. Ges. Vaterl. Kult. Uebers. Arb.* 1846, pp. 169-171. 1847. — *Flora*, XXX. 313-317, 1 pl. 1847.)
- Chiefly on remarkable trees.
- D.** Starke Tannen und Fichten. (*Monatschr. Forst. Jagdwes.* XVII. 509-511. 1873.)
- Burgerstein, Alfred.** Die Nadelhölzer der Jetztzeit und der Vorwelt. (*Ver. Verbreit. Naturw. Kenntn. Wien Schrift.* XVIII. (1877-78), pp. 547-597, 4 il. 1878.) — Reprinted: 51 pp. il. D. Wien, 1878.
- Goese, [Edmund].** Ein Blick in die Familie der Coniferen. (*Hamburg. Gart. Blumenzit.* XXXIV. 145-154. 1878.) — From: "Baltischer Central-Verein. Landwirthschaftliche Vereinschrift."
- Vadas, Jenő.** A hazai Fenyvek magyar nevei. [The Hungarian names of the Conifers of Hungary.] (*Erdész. Lap.* XXVII. 24-31. 1888.)
- Price, F. W.** Tree names. (*Forester*, II. 2-4. 1896.)
- Deals only with Conifers.
- Ebrodensis, (pseud.), 1899 & 1900.** — See vol. I. 298: NOTE-WORTHY TREES. VII. SWITZERLAND.
- ABIES (PICEA spec., PINUS spec.)**
- Taxonomy
- Lindley, John.** 1833-43. — See vol. I. 268: PHYTOGRAPHY.
- Link, H. F.** (*Linnaea*, XV. 525-533. 1841.)
- Murray, Andrew.** On the synonymy of various Conifers. (*Hort. Soc. Lond. Proc.* III. 140-150, 202-207, 308-325, 27 il. 1863.) — Reprinted: 35 pp. il. O. London, 1863.
- Bertrand, E. C.** Sur le genre *Abies*. (*Soc. Philom. Bull.* [ser. 6., VIII.] 245-254. 1870-71.)
- McNab, W. R.** A revision of the species of *Abies*. (*Roy. Irish Acad. Proc. Sci.* ser. 2, II. 673-704. 1876-77. — Separate.
- Notes on the synonymy of certain species of *Abies*. (*Edinb. Bot. Soc. Trans.* XII. 503-506. 1876.)
- Ortgies, [Eduard].** Beiträge zur Kenntniss der Weisstannen-Arten. (*Gartenfl.* XXV. 131-136, pl. 866. 1876.)
- McNab, W. R.** On the anatomical structure of the leaf as a means of determining the species of *Abies*. (*Scott. Arb. Soc. Trans.* VIII. 93-109, 1 pl. 1878. — *Gard.* XI. 279-282. 1877.)
- Backhouse, James.** The names *Abies* and *Picea*. (*Gard. Chron.* ser. 2, XXVI. 682-683. 1886.)
- Booth, John.** *Abies* oder *Picea*? (*Möller's D. Gärtner-Zeit.* II. 39-40. [1887.]
- Simonkai, Lajos.** Az *Abies* génuszának és fajainak magyar nevei. [The Hungarian names of the genus and species of *Abies*.] (*Erdész. Lap.* XXVII. 160-165. 1888.)

## North America

- Engelmann, George.** A synopsis of the American Firs, Abies Link. (*Acad. Sci. St. Louis Trans.* III. 593-602. 1878. — *Gard. Chron.* ser. 2, IX. 265-266, 300, 334. 1878. — Also in his Botanical works, pp. 341-346. 1887.) — Reprinted: 10 pp. O. t-p-c. St. Louis, 1878.
- The California Silver Firs. The California Hemlock Firs. (*Gard. Chron.* ser. 2, XII. 684-685, 756, il. 114-116. 1879.)
- Masters, M. T.** Abies lasiocarpa Hook. and its allies. (*Jour. Bot.* XXVII. 129-138, il. 1889.) — Reprinted: 10 pp. il. O. t-p-c. n. p., [1889.]
- Sargent, C. S.** (*Gard. & For.* II. 496. 1889.)
- Greene, E. L.** Bibliographical notes on American trees. (*Gard. & For.* X. 119, 188. 1897.)

## Europe and Asia

- Koch, K[arl].** (*Linnaea*, XXII. 295-296. 1849.) [Species of Asia Minor.]
- Maximowicz, C. J.** (*Acad. Sci. St. Pétersb. Bull.* X. 486-489. 1866. — *Acad. Sci. St. Pétersb. Mém. Biol.* VI. 21-24. 1868.) [Species of eastern Asia.]
- Laguna [y Villanueva], M[aximo].** Abetos y Pinsapos; apuntes. (*Rev. For. Econ. Agric. Madrid*, II. 614-624. 1869. — Also in his Montes y plantas, pp. 231-244. 1891.) [European species.]
- Masters, M. T.** Japanese Conifers. (*Gard. Chron.* ser. 2, XII. 198-199, 556, 588-589, 788, 823, il. 91-92, 97, 129, 136. 1879.)
- Syme, George.** Japanese Conifers. (*Gard. Chron.* ser. 2, XII. 404. 1879.)
- Sargent, C. S.** (*Gard. & For.* VI. 524-525. 1893.) [Species of eastern Asia.]

## Morphology

- Mirbel, [C. F. B. de].** Note sur l'Abies, genre de la famille des Conifères. (*Soc. Philom. Bull.* [ser. 2], III. 85-87. 1812-[13].)
- Schacht, H[ermann].** 1850. — See vol. I. 122: EMBRYOLOGY.
- Bertrand, C. E.** Note sur le genre Abies. (*Soc. Bot. France Bull.* XVIII. 376-382. 1871.)
- Mer, Émile.** Des causes qui produisent l'excentricité de la moëlle dans les Sapins. (*Acad. Sci. Paris Compt. Rend.* CVI. 313-316. 1888.)
- Petunnikov, A.** Ueber den Wert anatomischer Merkmale zur Unterscheidung der Abies-Arten. (*Allg. Bot. Zeitschr.* VI. 125-128. [1900.]) — Reprinted: 3 pp. O. n. t-p. [Karlsruhe, 1900.]

## Physiology

- Ruprecht, F. J.** Die Edeltanne von Pawlowsk. (*Acad. Sci. St. Pétersb. Bull. Phys.-Math.* XVII. 261-270, 1 pl. 1859. — *Acad. Sci. St. Pétersb. Mém. Biol.* III. 114-126, 1 pl. 1861. — *Hamburg. Gart. Blumenzeit.* XV. 251-257. 1859.)
- Mer, Émile.** De la formation du bois rouge. (*Forêt*, III. 113-114. [1887.])
- De l'influence de l'exposition sur le développement des couches annuelles dans les Sapins. (*Jour. Bot. Paris*, II. 165-170. [1888.])

## Enumeration of Species

- A. amabilis: Picea amabilis.** (*Gard.* I. 662-664, 1 il. 1872.)
- **Engelmann, George.** Abies amabilis. (*Gard. Chron.* ser. 2, XIV. 720, il. 136-140. 1880. — Also in his Botanical works, pp. 379-380, il. 136-140. 1887.)
- **Masters, M. T.** Abies amabilis. (*Gard. Chron.* ser. 2, XIV. 720, il. 136-141. 1880.)
- **St. Paul-Iliaire, [Ulrich, Baron von].** Abies amabilis. (*Deutsch. Gart.* 1881, pp. 241-243, 1 il.)
- **Masters, M. T.]** Flowers of Conifers. (*Gard. Chron.* ser. 3, III. 754, il. 102. 1888.)
- A. apollinis: Bornmüller, J[oseph].** (*Oesterr. Bot. Zeitschr.* XLIV. 214. 1894.)
- A. arizonica: Merriam, C. H.** A new Fir from Arizona, Abies arizonica. (*Biol. Soc. Washington Proc.* X. 115-118, il. 1896.)
- A. balsamea: Audubon, J. J.** [Pinus balsamea.] (*In his Birds of America*, II., pl. 174. 1831-34. — Ed. Q. I. 216, p. 58. 1840.)
- **Willkommen, M[oritz].** [Abies balsamea var. brachylepis.] (*Hort. Acad. Dorpat. Ind. Sem.* 1868, p. 7. [1869.])
- **Riegel, E[duard] von.** Abies balsamea Ait. im Park zu Ropscha bei Petersburg. (*Gartenfl.* XXXIII. 300-301. 1884.)

- Abies balsamea: [Masters, M. T.]** The Balm of Gilead Fir. (*Gard. Chron.* ser. 3, XVII. 422-423, il. 57-58, 60. 1895.)
- **Anderson, A. P.** Comparative anatomy of the normal and diseased organs of Abies balsamea affected with Aecidium elatinum. (*Bot. Gaz.* XXIV. 309-344, pl. 14-15. 1897.)
- A. brachyphylla: Hooker, [Sir] J. D.** Abies brachyphylla. (*Bot. Mag.* CXVI. pl. 7114. 1890.)
- A. bracteata: [Abies bracteata.]** (*Gard. Chron.* 1853, p. 435.) — [German translation.] (*Hamburg. Gart. Blumenzeit.* IX. 455-456. 1853.)
- **Hooker, [Sir] W. J.** Abies bracteata. (*Bot. Mag.* LXXIX. pl. 4740. 1853.)
- **Planchon, J. E.** Abies bracteata, Sapin à grandes bractées. (*Flore Serr.* IX. 109-110, pl. 899. 1853-54.)
- **L[emaire], Ch[arles].** Abies bracteata. (*Ill. Hort.* I. [4 pp.] pl. 5. 1854.)
- **Murray, A[ndrew].** (*Edinb. Bot. Soc. Trans.* VI. 211-217, 2 pl. 1860.)
- **Masters, M. T.]** Abies bracteata. (*Gard. Chron.* ser. 3, V. 242, il. 44. 1889.) — [German translation.] (*Hamburg. Gart. Blumenzeit.* XLV. 173-175. 1889.)
- **Masters, M. T.]** Abies bracteata. (*Gard. Chron.* ser. 3, VII. 672, il. 112. 1890.)
- A. cilicica: Antoine, Franz & Kotschy, Theodor.** Eine neue Tanne vom Taurus-Gebirge, Pinus (Abies) cilicica Antoine et Kotschy. (*Oesterr. Bot. Wochenbl.* III. 409-410. 1853. — *Hamburg. Gart. Blumenzeit.* X. 107-108. 1854.)
- A. concolor: Murray, Andrew.** Rare Conifers. [*Picea bifolia*, P. concolor var. violacea.] (*Gard. Chron.* ser. 2, III. 464-465, il. 94-97. 1875.)
- **Abies lasiocarpa.** (*Gard. Chron.* ser. 2, XIII. 8, il. 1. 1880.)
- **Masters, M. T.]** Abies concolor. (*Gard. Chron.* ser. 2, XIII. 648-649, il. 109-110. 1880.)
- **Syme, George.** Abies concolor. (*Gard. Chron.* ser. 2, XIV. 70. 1880.)
- **Barron, William.** Coniferous nomenclature. (*Gard. Chron.* ser. 2, XV. 245-246. 1881.)
- **Masters, M. T.]** Abies concolor. (*Gard. Chron.* ser. 2, XV. 660, il. 119. 1881.)
- **Masters, M. T.]** Abies concolor. (*Gard. Chron.* ser. 3, VIII. 748, il. 147-151. 1890.)
- A. Fraseri: Engelmann, [George].** Notes on the Coniferae. (*Acad. Nat. Sci. Philadelphia Proc.* 1876, pp. 173-175.)
- **Sargent, C. S.]** Abies Fraseri. (*Gard. & For.* II. 472, il. 132. 1889.)
- **Masters, M. T.]** Abies Fraseri. (*Gard. Chron.* ser. 3, VIII. 684-685, il. 132. 1890.)
- A. grandis: Barron, William.** Picea Parsonsiana. (*Gard. Chron.* ser. 2, V. 77-78. 1876.)
- **Masters, M. T.]** Abies (or Picea) grandis. (*Gard. Chron.* ser. 2, XV. 179, il. 33-36. 1881.)
- **Masters, M. T.]** Abies grandis. (*Gard. Chron.* ser. 2, XXIV. 563, il. 129-131. 1885.)
- A. insignis: Bailly, Em.** Sur l'Abies insignis (Carrière); hybride naturel supposé des Abies Pinsapo et Nordmanniana. 8 pp. O. n. t-p. [Orléans, 1893.] — From: *Soc. Hort. Orléans Bull.* 1893.
- A. lasiocarpa: Murray, Andrew.** 1875. — See ABIES concolor, p. 22.
- **Ward, L. F.** A new Fir of the Rocky Mountains, [Abies subalpina Eng. n. sp.]. (*Amer. Nat.* X. 553-555. 1876.) — Abies subalpina. [Extract.] (*In* ENGELMANN, George. Botanical works, p. 382. 1887.)
- **Masters, M. T.]** Abies (Picea) subalpina. (*Gard. Chron.* ser. 2, XV. 236, il. 43-45. 1881.)
- **Masters, M. T.]** Abies lasiocarpa Hooker. (*Gard. Chron.* ser. 3, V. 172-173, il. 23-32. 1889.)
- A. Lowiana: [Masters, M. T.].** Low's Silver Fir. (*Gard. Chron.* ser. 2, XXVI. 755, il. 146-148. 1886.)
- A. magnifica: Murray, Andrew.** Rare Conifers. Picea magnifica. (*Gard. Chron.* ser. 2, III. 752-753, il. 156. 1875.)
- **Syme, Geo[rge].** American Firs [Abies nobilis and A. magnifica]. (*Gard. Chron.* ser. 2, IX. 343, il. 59-60. 1878.)
- **Masters, M. T.]** Abies nobilis. (*Gard. Chron.* ser. 2, XXIV. 652-653, il. 146-148. 1885.)
- Il. 148 represents A. magnifica.
- **Abies magnifica var. shastensis.** (*Gard. Chron.* ser. 3, X. 430, il. 55. 1891.)

- Abies nobilis**: Syme, Geo[rge]. 1878. — See *ABIES MAGNIFICA*, p. 22.
- **M[asters]**, M. T. 1885. — See *ABIES MAGNIFICA*, p. 22.
- **Syme**, George. *Abies nobilis*. (*Gard. Chron.* ser. 2, XXV. 395-396. 1886.)
- A. Nordmanniana**: **H[egel]**, E[duard] von. *Abies Nordmanniana* Lk. (*Gartenfl.* XX. 259, pl. 699. 1871.)
- **Chatin**, J[oaannes]. Sur les mouvements périodiques des feuilles dans l'*Abies Nordmanniana*. (*Acad. Sci. Paris Compt. Rend.* LXXXII. 171-172. 1876.) — On the periodical movements of the leaves in *Abies Nordmanniana*. (*Ann. Mag. Nat. Hist.* ser. 4, XVII. 416. 1876.)
- **Медвѣдевъ**, Я. [Medvedef, Yakov.] Нѣсколько замѣчаній объ отличительныхъ признакахъ кавказской Пихты. (*Abies Nordmanniana*.) [Some remarks on the distinguishing characters of the Caucasian Fir.] 8 pp. O. t-p-c. Tiflis, 1882.†
- **Hartig**, Robert. Ueber das Holz der Normannstanne. (*Allg. Forst. Jagd-Zeit.* LXIV. 223-224. 1883.)
- **Hooker**, [Sir] J. D. *Abies Nordmanniana*. (*Bot. Mag.* CXIV. pl. 6992. 1883.)
- **Dieck**, G[eorg]. Aus dem Daba-Thale im kleinen Kaukasus. (*Gartenfl.* XLII. 2-4, il. 1. 1893.)
- A. numidica**: **H[outte]**, L[ouis] van. *Abies numidica* de Lannoy. (*Flore Serr.* XVII. 9-15, pl. 1717/1718. 1867-68.)
- **Trabut**, L[ouis]. L'*Abies numidica*; détermination de ses affinités avec les *Abies méditerranéens*. (*Rev. Gén. Bot.* I. 405-414, pl. 17-18. 1889.)
- A. Picea**: Taxonomy
- **Zuccagni**, Attilio. [*Pinus Abies*.] (*In his Centuria I. observationum botanicarum* . . . no. 95. 1806. — Also in **ROEMER**, J. J. *Collectanea* . . . pp. 158-159. 1809.)
- **Müller**, P. E. Om *Ædelgranens* Forekomst i nogle franske Skove. (*Tidsskr. Pop. Fremst.* ser. 4, III. 51-78. 1871.) — *Separate*.
- **Oulon**, L[ouis]. [Note sur un Sapin blanc sans branches, de la forêt de Chaumont.] (*Soc. Sci. Nat. Neuchâtel Bull.* XI. (1876-79), pp. 334-335, 1 pl. 1879.) — *Reprinted*: 2 pp. O. Neuchâtel, 1879.
- **Fischbach**, [Heinrich]. Weisstannen mit hängenden Zweigen. (*Wien. Ill. Garten-Zeit.* V. 160-161. 1880.)
- **Caspary**, Robert. Zwei Schlangentannen (*Abies pectinata* DC. f. *virgata* Casp.). (*Bot. Zeit.* XL. 778-783. 1882.) — *Reprinted*: 3 pp. 1 pl. sq. O. n. t-p. [Leipzig, 1882.]
- **Kottmeler**, (*Forstcandidat*). Eine Trauertanne. (*Garten-Zeit.* I. 406-408, il. 99. 1882.)
- **Sadler**, John. On a peculiarly branching Silver Fir grown at Conishead Priory, Cumberland. (*Edinb. Bot. Soc. Trans.* XIV. 116, 1 pl. 1883.)
- **Lanessan**, J. L. de. Introduction à la botanique. Le Sapin. 12+276 pp. 103 il. 1 pl. O. Paris, 1885. (Bibliothèque scientifique internationale, LI.)
- **Mer**, Émile. Sur un Sapin de vingt-cinq ans dépourvu de branches. (*Soc. Bot. France Bull.* XXXII. 142-143. 1885.)
- **Doumet-Adanson**, [Napoléon]. Note sur un Sapin hybride. (*Soc. Bot. France Bull.* XXXVI. 333-334. 1889.)
- **Čelakovský**, Lad[islav]. [*Abies Picea* var. *chlorocarpa*, var. *erythrocarpa*]. (*Böhm. Ges. Wiss. Sitzber.* 1889, pt. 2, pp. 432-433. 1890.)
- **H.** *Abies pectinata* Dec. var. *fastigiata*. (*Allg. Forst. Jagd-Zeit.* LXVII. 216. 1891.)
- **Beck von Mannagetta**, Günther, Ritter. [*Abies alba* var. *spinescens*.] (*Zool.-Bot. Ges. Wien Verh.* XLIV. (1894), Sitzber. p. 45. 1895.)
- **Krause**, E. H. L. Spuren einer ehemaligen grösseren Verbreitung der Edeltanne auf den deutschen Gebirgen. (*Bot. Centr.* LXIII. 42. 1895.)
- **Witte**, (*Oberförster*). Eine astlose Weisstanne (*Abies pectinata* monocaulis n. v.). (*Zeitschr. Forst. Jagdwes.* XXVII. 106-107. 1895.)
- **Moreillon**, Maurice. Les Sapins sans branches de Chaumont. (*Schweiz. Zeitschr. Forstwes.* XLVII. 46-50, 1 pl. 1896.) — Les Sapins . . . (*Abies pectinata* (DC.) var. *virgata* (Casp.) forma *irramosa*.) (*Ram. Sapin*, XXX. 30-31, 35-36, 5 il. 1896.) — Les Sapins . . . (= Sapin blanc var. *vergée*; form. sans branches). (*Soc. Sci. Nat. Neuchâtel Bull.* XXIV. (1895-96), pp. 49-53, 1 pl., 1 tab. 1896.) — *Reprinted*: 7 pp. 1 pl. O. Neuchâtel, 1896.
- Abies Picea**: **Pillichody**, Albert. Sapins et Épicéas de formes extraordinaires dans le canton de Neuchâtel. (*Ram. Sapin*, XXXIV. 32-34. 1900.)
- Morphology
- **Holleben**, [C. L.] B. von. Briefliche Notizen. (*Tharand. Forstw. Jahrb.* II. 98-101. 1845.)
- **Chavannes**, D. A. [Sur un cône de Sapin monstrueux.] (*Soc. Vaud. Sci. Nat. Bull.* I. 4. 1846.)
- **Stenzel**, Gustav. Ueber eine merkwürdige Rindenbildung bei der Edeltanne (*Pinus Abies* Dur.). (*Schles. Forstver. Verh.* 1862, pp. 252-258.)
- **Tocquaine**, Adolphe. Note relative au développement d'un jeune Sapin (*Abies pectinata*). (*Soc. Bot. France Bull.* XV. apr. p. 35. 1868.)
- **McNab**, James. A ramble in Arran. (*Gard.* IV. 208-209, il. 1873.)
- **Hering**. Abnorme Zweigstellung bei Tannen. (*Oesterr. Vierteljahresschr. Forstw.* XXXII. 344-345. 1882.)
- **Janczewski**, E[duard] von. [*Abies pectinata*.] (*Ann. Sci. Nat. Bot.* ser. 6, XIV. 163, pl. 5. 1862.) [Wood.]
- **Vallois**, J[oseph]. Le Sapin et ses déformations. 49 pp. 15 il. O. Paris, 1887. (Études pyrénéennes, I.)
- **Mer**, Émile. Recherches sur les causes d'excentricité de la moëlle dans les Sapins. (*Rev. Eau For.* XXVII. 461-471, 523-530, 562-572; XXVIII. 19-27, 67-71, 119-130, 151-163, 197-217. 1888-89. — See also XXVII. 91.) — *Reprinted*: 85 pp. O. Paris, 1889.
- **Kumm**, Paul. [*Abies alba*.] (*In his Zur Anatomie einiger Keimblätter*, pp. 27-34. 1869.)
- **Godfrin**, J[ulien]. Sur les canaux résineux de la feuille du Sapin, leurs communications avec ceux de la tige. (*Soc. Bot. France Bull.* XXXIX. 196-199. 1892.)
- **Busse**, Walter. Beiträge zur Kenntniss der Morphologie und Jahresperiode der Weisstanne (*Abies alba* Mill.). (*Flora*, LXXVII. 113-175, 1 pl. 1893.) — *Reprinted*: 63 pp. 1 pl. O. München, 1893.
- **Godfrin**, J[ulien]. Trajet des canaux résineux dans les parties caulinaires du Sapin argenté. (*Acad. Sci. Paris Compt. Rend.* CXVIII. 819-821. 1894.)
- **Godfrin**, Julien. Une forme non décrite de bourgeon dans le Sapin argenté. (*Soc. Bot. France Bull.* XLI. 127-129. 1894. — *Soc. Sci. Nancy Bull.* XIII. (pt. 29-1894), pp. 116-119. 1895.)
- **Bertog**, Hermann. Untersuchungen über den Wuchs und das Holz der Weisstanne und Fichte. (*Forstl.-Naturw. Zeitschr.* IV. 97-112, 177-216, 1 il., 1 pl. 1895. — *Reprinted*: (Diss.) 56 pp. 3 pl. O. München, 1895.)
- **Anderson**, A. P. Stomata on the bud-scales of *Abies pectinata*. (*Bot. Gaz.* XXIV. 294-295, il. 1897.) — *Separate*; t-p-c. O. Chicago, 1897. — [Abstract.] (*Amer. Assoc. Adv. Sci. Proc.* XLVI. (1897), p. 284. 1898.)
- Physiology
- **Dutrochet**, [H. J.]. Observations sur la longue persistance de la vie et l'accroissement dans les racines . . . 1833. — See vol. I. 209: ROOT FUSION.
- **Wöhler**, [Friedrich]. Sur la présence de l'acide quinique dans l'aubier du Sapin. (*Jour. Pharm. Chim. Paris*, ser. 3, VII. 281-282. 1845.) — *From*: *Ann. Chem. Pharm.* LIII. pt. 1, p. 142.
- Zur Naturgeschichte der Weisstanne. (*Monatschr. Forst. Jagdwes.* V. 12. 1861.)
- Stool shoot.
- **Desor**, [Ed.]. [Accroissement du tronc des Sapins.] (*Soc. Sci. Nat. Neuchâtel Bull.* V. (1859-61), pp. 218-219. 1861.)
- **Manuel**. Keimkraft des Weisstannensamens. (*Schweiz. Zeitschr. Forstwes.* 1864, p. 94.) — Force germinative de la semence de Sapin blanc. (*Jour. Swiss. Econ. For.* 1864, p. 160.)
- **Rochleder**, Friedr[ich]. Über die Nadeln von *Abies pectinata*. (*Akad. Wiss. Wien Sitzber.* LVIII. pt. 2, pp. 169-170. 1868. — See also p. 222.)
- **Stenzel**, [K. G.]. Zweige einer Edeltanne (*Abies alba* Mill.). (*Schles. Ges. Vaterl. Kult. Jahrb.* LVIII. (1880), pp. 135-136. 1881.)
- Effect of the turning of branches on the position of the leaves.
- **Mer**, Émile. Influence de l'exposition sur l'accroissement de l'écorce des Sapins. [1889.] — See vol. I. 190: INCREASE OF WOOD AND BARK.
- **Niel**, M. Sur un phénomène remarquable de vitalité présenté par des souches de Sapin. 1889. — See vol. I. 210: ROOT FUSION.

- Abies Picea:** Die Stellung der Weisstannennadeln am Zweig. (*Schweiz. Zeitschr. Forstwes.* XLVI. 200. 1895.)  
Change of position under the influence of light.
- Mer, Émile. Influence de l'état climatique sur la croissance des Sapins. (*Jour. Bot. Paris*, IX. 178-180, 202-206, 222-228, 229-233, 247-255. [1895.]) — Reprinted: 27 pp. Q. n. t-p. [Paris, 1895.]
- Bertholet, [Paul]. De la germination du Sapin blanc au Jorat, sur Lausanne, en 1897. (*Bibl. Univ. Genève Arch. Sci. Phys. per.* 4, IV. 67-69. 1897. — *Chron. Agric. Vaud*, X. 467-469. 1897.) — Reprinted: 3 pp. O. n. t-p. [Lausanne, 1897.]
- Noteworthy trees
- Pernitzsch, Heinrich. Riesenhafte Weisstannen (Pinus abies du Roi). (*Allg. Forst. Jagd-Zeit.* II. 199. 1826.)
- Die sogenannte Wundertanne bei Rotweil im Württembergischen. (*Allg. Forst. Jagd-Zeit.* VIII. 307-308. 1832.)
- M. Eine Weisstanne von seltener Höhe und Stärke (*Allg. Forst. Jagd-Zeit.* [XXII.] 440. 1846.)
- Berg, [Carl] von. Starke Weisstannen. (*Tharand. Forstw. Jahrb.* V. 234-235. 1848.)
- Hundius, E. L. Die "Kindertanne" unweit Schwarzburg im Fürstenthum Schwarzburg-Rudolstadt. (*Allg. Forst. Jagd-Zeit.* [XXIV.] 33-34, 1 pl. 1848.)
- Jäger, [Hermann]. Deutsche Riesenbäume. (*Gartenfl.* III. 368-369. 1854.)
- Arboricultural notes. 1855. — See vol. I. 295: NOTEWORTHY TREES. NORTH AMERICA.
- Grosse Tanne in Böhmen. (*Krit. Bl.* XLI. 226. 1858.)
- O[renville], H[enry] de. 1859. — See vol. I. 297: NOTEWORTHY TREES. SWITZERLAND.
- Hohes Alter einer Weisstanne. (*Bonplandia*, IX. 155. 1861.)
- K. Starke Weisstannen. (*Monatschr. Forst. Jagdwes.* IX. 99-100. 1865.)
- Fernand, (Forstwart.). Eine starke Tanne. (*Krit. Bl.* LI. pt. 2, pp. 265-266. 1869.)
- Umwandlung von Aesten einer Weisstanne in Hauptstämme. (*Ver. Beförd. Gartenb. Preuss. Wochenschr.* XII. 71. 1869.)
- Eugenin, Henri. [Sapin géant, Haut des Combes, Chaux-de-Fonds.] (*Ram. Sapin*, VII. 36. 1872.)
- Both. Starke Weisstannen [bei Donaueschingen]. (*Monatschr. Forst. Jagdwes.* XVI. 467-468. 1872.)
- Schwytz. [Sapin géant.] (*Jour. Suisse. Econ. For.* 1872, p. 160.)
- Graubünden. (*Schweiz. Zeitschr. Forstwes.* 1873, p. 173.)
- Grisons. (*Jour. Suisse. Econ. For.* 1873, p. 177.)
- Schaal, A. F. Die 250 bis 500 Jahre alten Tannen (Abies pectinata. DeCand.) des Staatsforstrevieres Olbernhau im sächs. Erzgebirge. (*Tharand. Forstw. Jahrb.* XXIII. 296-304. 1873.)
- Zürich. (*Schweiz. Zeitschr. Forstwes.* 1874, p. 53.) — Zurich. (*Jour. Suisse. Econ. For.* 1874, p. 51.)
- Grossbauer, F[ranz] von. Die stärkste Tanne des Kobernauserwaldes. (*Centrl. Ges. Forstw.* I. 429-431. 1875.)
- Sapin géant. (*Jour. Suisse. Econ. For.* 1876, p. 191.)
- Both. Starke Weisstanne [bei Donaueschingen]. (*Monatschr. Forst. Jagdwes.* XX. 559-560. 1876.)
- Die grösste Tanne des Schwarzwaldes. (*Monatschr. Forst. Jagdwes.* XXII. 90-91. 1878.)
- Toggenburg. (*Schweiz. Zeitschr. Forstwes.* 1878, p. 92.) — Toggenbourg. (*Jour. Suisse. Econ. For.* 1878, p. 85.)
- Wilkie, Thomas. A gigantic Silver Fir. (*Jour. For.* I. 641-642. 1878.)
- Holleben, [K. L. B.] von. Die Königstanne auf dem Wurzelberge im Katzhütter Forste im Fürstenthum Schwarzburg-Rudolstadt. (*Zeitschr. Forst. Jagdwes.* XI. 320-322. 1879.)
- Wilkie, Thomas. 1881. — See vol. I. 297: NOTEWORTHY TREES. BRITISH ISLES.
- Grosse Tannen. (*Schweiz. Zeitschr. Forstwes.* 1883, p. 110.)
- Sadler, John. Silver Fir at Conishead Priory, Ulverston. (*Jour. For.* VI. 148, pl. 1883.)
- The Silver Fir. (*Gard. Chron.* ser. 2, XXII. 8-9, il. 1. 1884.)
- The Silver Fir at Roseneath. (*Gard. Chron.* ser. 3, II. 166, il. 39. 1887. — See also p. 248.)
- Die stärkste Tanne ganz Thüringens. (*Forsd. Bl.* XXIV. 275. 1887.)
- Abies Picea:** Virchow, R. [L. K.]. Zwei Riesentannen in den Voralpen des Canton Bern. (*Bot. Ver. Brandenb. Verh.* XXIX. Abh., p. 167. 1888.)
- Starke Tannen in Frankreich. (*Forstwiss. Centrbl.* XI. 602-603. 1889.)
- Killias, Ed[uard]. [Riesige Weisstanne in Val Pargara ob Chur.] (*Naturf. Ges. Graubünd. Jahresber.* XXXII. (1887-88), p. 37. 1889.)
- Die Bettlertanne von Villmergen. 2 pp. O. Davos, 1890. — Reprinted from: *Prakt. Forstw. Schweiz*, XXV. 61. 1890.
- André, Éd[ouard]. Les Gogants de Saint-Cergues. (*Rev. Hort.* 1891, pp. 544-546, il. 142-143.)
- Kihlman, [A. O.]. 1891-92. — See vol. I. 296: NOTEWORTHY TREES. SCANDINAVIA.
- Die grosse Tanne zu Hllingen. (Le grand Sapin d'Orvin.) (*Schweiz. Zeitschr. Forstwes.* XLVI. 169-170, 171-172, 1 il., 1 pl. 1895.)  
Text in German and French.
- S. Bern. Grosse Waldbäume. (*Schweiz. Zeitschr. Forstwes.* XLVIII. 32. 1897.)
- Thomas, Friedrich. 1897-98. — See vol. I. 296: NOTEWORTHY TREES. GERMAN EMPIRE.
- Schönenberger, F. 1898. — See vol. I. 298: NOTEWORTHY TREES. SWITZERLAND.
- Thomas, Fr[iedrich]. Die dicke Tanne bei Elgersburg. pp. 40-41. pl. O. n. p., [1898]. — From: "Thüringer Monatsblätter", VI. 1898."
- A. Pindrow: [Masters, M. T.] Abies Pindrow. (*Gard. Chron.* ser. 2, XXV. 691, il. 154. 1886.)
- A. Pinsapo: Boissier, Ed[mond]. Description d'une nouvelle espèce de Sapin du midi de l'Espagne. (*Bibl. Univ. Genève*, new ser. XIII. 401-410. 1838.) — Notice sur l'Abies Pinsapo. (*Ann. Sci. Nat. Bot.* ser. 2, IX. 167-172. 1838.)
- Boissier, Edmond. (*In his Voyage botanique . . . Espagne*, II. 584-586, pl. 167-169. 1839-45.)
- Boissier, Edmond]. Abies Pinsapo Boiss. (*Flore Serr.* 1861, XIV. 119-120, il., pl. 1437/1438.)
- Laguna, M[aximo]. El Pinsapar de Ronda. (*Rev. For. Econ. Agric. Madrid*, I. 96-106. 1868.) — Les Pinsapos de Ronda. (*Rev. Eauz For.* XI. 280-287. 1872.)
- Castellarnau y de Lleopart, J. M. de. Estudio micrográfico de tallo del Pinsapo (Abies Pinsapo Boiss.). (*Soc. Españ. Hist. Nat. Anal.* IX. 401-464, pl. 12-15. 1880.) — Reprinted: 60 pp. 4 pl. O. Madrid, 1881.
- Bouy, G[eorges]. Sur l'aire géographique de l'Abies Pinsapo Boiss. en Espagne. (*Soc. Bot. France Bull.* XXXII. 366-368. 1885.)
- [Masters, M. T.] Abies Pinsapo. (*Gard. Chron.* ser. 2, XXVI. 8, il. 1. 1886.)
- A. Reginae-Amaliae: Die neue Tanne Griechenlands. (*Oesterr. Bot. Zeitschr.* X. 124-126. 1860.)
- Eine neue Weisstannenart; Abies Regia Amalia. (*Monatschr. Forst. Jagdwes.* 1860, pp. 101-104, 1 il.)
- Die Wundertanne im Peloponnes. (*Bonplandia*, VIII. 75. 1860. — See also p. 107.)
- Heldreich, Theod[or] von. Ueber die neue arkadische Tanne (Abies Reginae Amaliae). (*Gartenfl.* IX. 313-317. 1860. — *Bonplandia*, VIII. 356-358. 1860.)
- Abies Reginae Amaliae. (*Oesterr. Bot. Zeitschr.* XI. 49-50. 1861.)
- Heldreich, Th[eodor] von. Zur Kenntniss der griechischen Tannen. (*Gartenfl.* X. 286-288, 1 il. 1861.)
- Landerer, X[aver]. Die neue arkadische Tanne im Peloponnes (Abies Reginae-Amaliae). (*Bonplandia*, IX. 238, 1 il. 1861.)
- Seemann, Berthold. The new Arcadian Fir. (*Gard. Chron.* 1861, p. 755, 1 il.)
- Wittewaal, J[an]. De nieuwe arkadische Spar. (*Alg. Landhuish. Cour.* XV. 145, 1 il. 1861. — See also p. 114.)
- Buchner, [L. A.]. Ueber das ätherische Oel aus den Früchten von Abies Reginae Amaliae. (*Akad. Wiss. München Sitzber.* 1864, pt. 1, pp. 67-71.) — Sur l'huile essentielle des fruits d'Abies Reginae Amaliae. (*Jour. Pharm. Chim. Paris*, ser. 3, XLVI. 390-391. 1864.) — From: *Repert. Pharm. Nürnberg Neu.* XIII. 301.
- A. religiosa: Chamisso, Adal[bert von] & Schlechtendal, [D. F. L. von]. (*Linnaea*, V. 77. 1830.)
- Seemann, Berthold. [Pinus religiosa.] (*In his Botany of the voyage of H. M. S. Herald . . .* pp. 335-336. 1852-57.)

- Abies religiosa:** Murray, Andrew. Rare Conifers; Picea religiosa. (*Gard. Chron.* ser. 2, V. 560, il. 100. 1876.)  
 — Hooker, [Sir] J. D. *Abies religiosa.* (*Bot. Mag.* CX. pl. 6753. 1884.)  
 — [Masters, M. T.] The Mexican Silver Fir. (*Gard. Chron.* ser. 2, XXIII. 56, il. 13. 1885.)  
 — *Abies religiosa.* (*Gard. Chron.* ser. 3, IX. 304, il. 69-70. 1891.)
- A. Semenovii:** Fedtschenko, Boris. *Abies Semenovii mihi*, eine neue Tanne aus Centralasien. (*Bot. Centr.* LXXIII. 210-211. 1898. — *Gartenfl.* XLVII. 162-163. 1898.)  
 — Fedtschenko, Boris. Nochmals "Abies Semenovii mihi." (*Allg. Bot. Zeitschr.* IV. 180-181. 1898.)  
 — Fedtschenko, Boris. (*Herb Boissier Bull.* VII. 191-194. 1899.)  
 — Коржинский, С. [Korzhinski, S.] Записка оъ Abies Semenowii Fedcs. [Note sur l'Abies Semenowii Fedcs.] (*Acad. Sci. St. Pétersb. Bull.* ser. 5, XII. 311-313. 1900.)  
 — Петунниковъ, А. [Petunnikov, A.] *Abies Semenowii Fedcs.* (*Univ. Jurjev. Act. Hort. Bot.* I. 60-63. 1900.)
- A. shastensis:** Coville, C. V. The Shasta Fir (*Abies shastensis*). (*Gard. & For.* X. 516-517. 1897.)  
 — Lemmon, J. G. (*Gard. & For.* X. 184. 1897.)  
**A. sibirica:** Maximowicz, C. J. [*Picea Pichta.*] (*Acad. Sci. St. Pétersb. Bull. Phys.-Math.* XV. 140. 1857.)  
 — Trautvetter, E. R. von. [*Abies sibirica* var. *nephrolepis.*] In Maximowicz, C. J. (*Acad. Sci. St. Pétersb. Mém. Sav. Étr.* IX. 260. 1859.)  
 — Beketof, A[ndre]. Sur une station quasi-spontanée du Sapin de Sibérie (*Abies sibirica* Led.) dans le gouvernement de St. Pétersbourg. (*Soc. Nat. Moscou Bull.* XXXVIII. pt. 1, pp. 162-171, pl. 5. 1865.) — Reprinted: 11 pp. 1 pl. O. Moscou, 1865.  
 — Sælan, [Thiodolf]. [Om ett fynd af *Picea Pichta* (Loud.) i Finland.] (*Bot. Notis.* 1876, pp. 62-63. — See also pp. 93-94.)  
 — Sælan, Thiodolf. [*Pinus Pichta* i Mäntsälä, Finland.] (*Soc. Faun. Flor. Fenn. Meddel.* III. 171. 1878.)
- A. umbilicata:** Mayr, H[einrich]. (*Deutsch. Dendr. Ges. Mitteil.* III. 31-32. 1894.)
- A. Veitchii:** Schmidt, Fr[iedrich]. [*Abies Veitchii* var. *sachalinensis.*] (*Acad. Sci. St. Pétersb. Mém.* ser. 7, XII. no. 2, (1868), pp. 175-176. 1869.)  
 — Lauche, W[ilhelm]. *Abies Eichleri* Lauche. Eichler's Edeltanne. (*Garten-Zeit.* I. 63, 1 pl. 1862.)  
 — Bolle, Carl. A mysterious Conifer. [*Abies Eichleri.*] (*Gard. & For.* III. 434-435. 1890.)  
 — Hennings, P[aul]. Ueber *Abies Eichleri* Lauche = *A. Veitchii* Lindl. (*Gartenfl.* XXXIX. 377-379, il. 66. 1890.)
- A. Webbia:** Don, David. Remarks on the rhubarb of commerce, the Purple-coned Fir [*Pinus spectabilis*] of Nepal and the Mustard tree. (*Edinb. New Philos. Jour.* [II.] (1826-27), pp. 304-309. 1827.)  
 — [Masters, M. T.] *Abies Webbia.* (*Gard. Chron.* ser. 2, XXII. 467, il. 86. 1884.)  
 — Hooker, [Sir] J. D. The Himalayan Silver Fir (*Abies Webbia*). (*Gard. Chron.* ser. 2, XXV. 788, il. 174-175. 1886.)  
 — *Abies Webbia.* (*Gard. Chron.* ser. 3, X. 395, il. 46-48. 1891.)
- ACTINOSTROBUS**  
 Miq[uel], [F. A. W.]. *Actinostrobus pyramidalis* Miq. (*Flora Serr.* V. 501b-501c, il. 1849.)  
 Parlatores, Filippo. [*Actinostrobus acuminatus.*] (*Jour. Bot.* I. 35. 1863.)
- AGATHIS (DAMMARA)**  
 Dulk, A. B. De resinis praesertim de resina Dammar. (Diss.) 33 pp. Q. Vratislaviae, [1846].  
 Bidwill, J. S. Another coniferous tree detected in Australia. (*Hooker's Jour. Bot. & Kew Gard. Misc.* I. 284-286. 1849.)  
 Lindley, [John]. [Dammar.] (*Hort. Soc. Lond. Jour.* VI. 270-271. 1851.)  
 Hooker, [Sir] W. J. Notice of a new species of Dammar [D. *macrophylla*] detected by Mr. Charles Moore in La Peyrouse's Island. (*Hooker's Jour. Bot. & Kew Gard. Misc.* IV. 115-116, pl. 4. 1852.)  
 [Lemaire, Charles]. [Dammar.] (*Jard. Fleur.* II. Misc. pp. 111-113, il. 1852.)  
 — [Dammar Brownii.] (*Ill. Hort.* II. 60, pl. 1855.)
- [Egel], [Eduard] von. [Dammar.] (*Gartenfl.* VI. 306. 1857.)  
 Bleekrode, S. A. Onderzoek van eenige Damar-soorten. (*Tijdschr. Nijverh. Nederl. Ind.* IX. 371-380. 1863.)  
 Parlatores, Filippo. [Dammar Motleyi.] (*Jour. Bot.* I. 36. 1863.)  
 Seemann, Berthold. [Dammar.] (*In his Flora vitiensis* . . . pp. 263-266, pl. 76. 1865-73.)  
 Graf, Bernhard. Zur chemischen Kenntnis des Dammarharzes. (Diss.) 19 pp. O. Berlin, 1869.  
 Bagnall, L. J. Notes on the occurrence of Kauri-gum in the Kahikatea forest at Turua. (*New Zealand Inst. Trans.* XXIX. (1896), pp. 412-413. 1897.)  
 Koorders, S. H. [Dammar celebica.] (*Meded. Lands Plantent.* XIX. 263-264. 1898.)
- A. australis:** Doeffenbach, Ernest. [Dammar australis.] (*In his Travels in New Zealand* . . . I. 297-298. 1843.)  
 — Dickson, Alexander. On some of the stages of development in the female flower of *Dammar australis.* (*Edinb. New Philos. Jour.* new ser. XIV. 183-191, 1 il., 1 pl. 1861.) — (*Edinb. Bot. Soc. Trans.* VII. 207-215. 1 pl. 1863.) — Sur quelques phases du développement des fleurs femelles du *Dammar australis.* — Mémoires sur la fleur des Conifères, III. (*Adansonie*, II. 77-80. 1861-62.)  
 — *Dammar australis.* (*Gard. Chron.* ser. 2, XX. 525-526, il. 86. 1883.)  
 — The Kauri Pine. (*Gard. & For.* II. 579, il. 148. 1889.)  
 — *Agathis australis.* (*Gard. Chron.* ser. 3, XVII. 687, pl. 1895.)
- A. Dammar:** Hasskarl, [J.] K. [Dammar alba.] (*Tijdschr. Natuurl. Geschied. Phys.* IX. 179. 1842.)  
 — Raciborski, M[aryan]. [Dammar alba.] (*Jard. Bot. Buitenzorg Ann.* XVII. pt. 1, pp. 10-11, il. 3. 1900.) [Morphological.]
- A. loranthifolia:** Salisbury, R. A. (*Linn. Soc. Trans.* VIII. 311-312, pl. 15. 1807.)  
 — Prael, K. B. [Dammar Rumphii.] (*In his Epimeliæ botanicae*, p. 236. 1849.)
- A. orientalis:** Hooker, [Sir] W. J. *Dammar orientalis.* (*Bot. Mag.* LXXXIX. pl. 5359. 1863.)  
 — [Lemaire, Charles.] [*Dammar orientalis.*] (*Ill. Hort.* X. 32-34. 1863.)
- A. obtusa:** Morrison, Alex. New Hebrides. (*Gard. Chron.* ser. 3, XXI. 300, il. 102-103. 1897.)
- A. Palmerstoni:** Bailey, F. M. (*Queensland Dept. Agric. Bull.* IX. 17. 1891.)  
 — Mueller, Ferd[inand, Baron] von. [Dammar Palmerstoni.] (*Victor. Nat.* VIII. 45-46. 1892.)
- A. robusta:** Shattock, S. G. On the scars occurring on the stem of *Dammar robusta* C. Moore. (*Linn. Soc. Jour. Bot.* XXIV. 441-450, 1 pl. 1888.)
- ARAUCARIA (EUTACTA, COLUMBEA)**  
 Cook, James. 1821. — See vol. I. 302: TRAVELS.  
 Link, H. F. (*Linnaea*, XV. 541-545. 1841.)  
 Bidwill, H. On a new species of Araucaria from New South Wales, and on *Nuytsia floribunda.* (*Ann. Mag. Nat. Hist.* VIII. 438-439. 1842. — *Tasmania Jour. Sci. Nat.* I. 404-405. 1842.)  
 Parlatores, Filippo. Note sur l'Araucaria brasiliensis et sur une nouvelle espèce d'Araucaria d'Amérique. (*Soc. Bot. France Bull.* VIII. 84-91. 1861. — *Belg. Hort.* XIII. 315-320. 1863.) — Reprinted: 8 pp. 1 pl. O. [Paris, 1861.]  
 Eichler, A. W. Ueber die Bedeutung der Schuppen an den Fruchtzapfen der Araucarien. (*Flora*, XLV. 369-380, 2 pl. 1862.)  
 Carrière, E. A. Quelques Eutacta de la Nouvelle-Calédonie. (*Rev. Hort.* 1866, pp. 392-393, pl.) — Ueber einige Eutacta-Arten aus Neu-Caledonien. (*Hamburg. Gart. Blumenzeit.* XXIII. 8-9. 1867.)  
 Brongniart, Ad[olphe] & Gris, Arthur. (*Mus. Hist. Nat. Paris Nouv. Arch.* VII. 205-220, pl. 13-16. 1871.)  
 Heckel, Éd[ouard] & Schlagdenhauffen, Fr. Sur la sécrétion des Araucaria. (*Acad. Sci. Paris Compt. Rend.* CV. 359-360. 1887.)  
 The Araucarias. (*Gard. Chron.* ser. 3, III. 774, il. 104-106. 1888.)  
 Heckel, Édouard & Schlagdenhauffen, Fr. Sur la sécrétion oléo-gommorésineuse des Araucarias. (*Acad. Sci. Paris Compt. Rend.* CIX. 382-385. 1889.)

- Heckel, Édouard**. Sur la germination des graines d'Araucaria Bidwilli Hook. et A. brasiliensis Rich. (*Acad. Sci. Paris Compt. Rend.* CXIII. 816-818. 1891.)
- Maiden, J. H.** Notes on the resins of two Queensland species of Araucaria. (*Roy. Soc. Queensland Proc.* VII. (1889-90), pp. 1-5. 1891.)—*Reprinted*: 5 pp. O. t-p-c. Brisbane, 1891.
- A. Balansae**: **A[ndré], Édouard**. Araucaria Balansae Ad. Brongniart & Gris. (*Ill. Hort.* XXII. 26-28, 1 il., pl. 197. 1875.)
- A. Bidwilli**: **[Hooker, Sir W. J.]** Figure and description of a new species of Araucaria, from Moreton Bay, New Holland, detected by J. T. Bidwill. (*Lond. Jour. Bot.* II. 498-506, pl. 18-19. 1843.)
- **Parkinson, C. F. D.** Bunya-Bunya. (*Hooker's Jour. Bot. & Kew Gard. Misc.* VIII. 281-282. 1856.)
- **Dürr, F. J.** Ueber das Keimen und die Vermehrung der Araucaria Bidwilli. (*Gartenfl.* XIV. 103-105, 1 il. 1865.)
- **M[asters], M. T.** Araucaria Bidwillii. (*Gard. Chron.* 1873, p. 361, il. 73.)
- **H[outte], L[ouis] van.** Araucaria Bidwilli Hook. (*Flore Serr.* XXI. 119-120, pl. 2221/2222. 1875.)
- **Heckel, Édouard**. Sur le Bunya-Bunya (Araucaria Bidwilli Hook.) et son acclimatation en Algérie et dans nos colonies françaises. (*Soc. Acad. Paris Bull.* XXXVIII. pt. 2, pp. 280-295, 4 il. 1891.)
- **Blanchard, J.** Curieuse germination de l'Araucaria Bidwillii. (*Rev. Hort.* 1892, pp. 295-297.)
- **Heckel, Édouard**. Sur la germination des graines d'Araucaria Bidwilli Hooker. — Morphologie végétale. (*Faculté Sci. Marseille Ann.* II. 165-171+[1] p., pl. 4. 1892.)—*Reprinted*: 7+[1] pp. 1 pl. sq. Q. n. t-p. [Marseille, 1892.]
- **Lauterer, Joseph**. On the resin of Araucaria Bidwilli. (*Roy. Soc. Queensland Proc.* XI. 12-13. 1895-96.)
- A. brasilliana**: **Raddi, Giuseppe**. Dell' Araucaria del Brasile. (*Accad. Geogof. Firenze Atti Contin.* V. 185-192. 1827.)
- **Planchon, J. E.** [Araucaria brasiliensis var. Ridolfiana.] (*In his Hortus donatensis*, pp. 33-34. 1854-58.)
- **Schacht, Hermann**. Ueber den Stamm und die Wurzel der Araucaria brasiliensis. (*Bot. Zeit.* XX. 409-414, 417-423, pl. 13-14. 1862.)
- **Winkler, C.** Zur Anatomie von Araucaria brasiliensis. (*Bot. Zeit.* XXX. 581-585, 597-609, pl. 7. 1872.)—*Reprinted*: 18 col. 1 pl. sq. O. n. t-p. [Leipzig, 1872.]
- **H[outte], L[ouis] van.** Araucaria brasiliensis A. Rich. (*Flore Serr.* XXI. 85-86, pl. 2202. 1875.)
- **Arcangeli, G[iovanni]**. Sopra alcune piante di Araucaria brasiliensis. (*Soc. Bot. Ital. Bull.* 1900, pp. 108-112.)
- A. Cookii**: **P[lanchon], J. E.** Araucaria columnaris, Araucaria obélisque. (*Flore Serr.* VII. 243-244, pl. 733/734. 1851-52.)
- **Hooker, Sir W. J.** Araucaria columnaris. (*Bot. Mag.* LXXVIII. pl. 4635. 1852.)
- **[Lemaire, Charles.]** (*Jard. Fleur.* II. Misc., pp. 72-74, il. 1852.)
- **[Lindley, John & Paxton, Joseph.]** (*Paxton's Flow. Gard.* III. 77-78, il. 272. 1853.)
- **[Lemaire, Charles.]** Araucaria columnaris (ou Cookii). (*Jard. Fleur.* IV. 3 pp., pl. 393/394. 1854.)
- **Abbay, R.** New Caledonia; its character and capabilities. (*Gard. Chron.* ser. 2, VII. 85-88, il. 13-14. 1877.)
- **Nicholson, George**. Cook's Araucaria. (*Gard.* XXVIII. 122-123, 1 il. 1885.)
- A. Cunninghamii**: **Cunningham, Allan**. Notes on the Moreton Bay Pine. [2] pp. (*Appended to LAMBERT, A. B.* A description of the genus Pinus . . . II. 1832.)
- **Tchihatchef, Pierre de.** (*In his Voyage scientifique dans l'Altai* . . . p. 390, pl. 34-35. 1845.) [Structure of wood.]
- **Beccari, Odoardo**. (*In his Malesia*, I. 180-181. 1877-83.)
- **The Araucaria of New Guinea.** (*Gard. Chron.* ser. 3, III. 82. 1888.)
- **Mueller, [Ferdinand, Baron] von.** Note on the Araucaria of New Guinea. (*Victor. Nat.* IV. 121. 1888.)
- A. excelsa**: **Bertoloni, Antonio**. [Columbea angustifolia.] (*Opusc. Scient.* III. 411-412. 1819.)
- **Endlicher, Stephan**. (*In his Prodromus florae norfolkicae*, pp. 35-36. 1833.)
- Araucaria excelsa**: **Bennett, George**. (*In his Gatherings of a naturalist in Australasia* . . . pp. 341-343, il. 21. 1860.)
- **Eine blühende Araucaria excelsa.** (*Ver. Beförd. Gartenb. Preuss. Wochenschr.* XIV. 360. 1871.)
- **Rivière, A[uguste]**. (*Soc. Hort. France Jour.* ser. 2, VI. 345. 1872.)
- **P[lanchon], J. E.** Araucaria excelsa Rob. Br. (*Flore Serr.* XXII. 65-66, pl. 2304/2305. 1877.)
- **Carrière, E. A.** Phénomène présenté par un Araucaria excelsa. (*Rev. Hort.* 1885, pp. 272-273, il. 46.)
- A. Goldieana**: **Araucaria Goldieana.** (*Gard.* XI. 502, 1 il. 1877.)
- A. Hunsteinii**: **Schumann, Karl**. (*In SCHUMANN, Karl & HOLLRUNG, Max.* Die Flora von Kaiser Wilhelms Land, pp. 11-12. 1889.)
- A. imbricata**: **Taxonomy**
- **Daubenton, [L. J. M.]** Observations sur un grand arbre du Chili. pp. 191-201. pl. 1-4. D. n. p., [1787].—*From*: "Mémoires d'agriculture, d'économie rurale et domestique, 1787."
- **Pavon, José.** (*Acad. Med. Madrid Mem.* I. 199-201. 1797.)
- **Poeppig, Eduard**. [Ueber die Araucaria, ihren Nutzen, geographisches Vorkommen und botanische Eigenthümlichkeiten.] (*In his Reise in Chile, Peru und auf dem Amazonenstrom während den Jahre 1827-1832*, I. 396-403. 1835.)—*Account of the Araucaria imbricata of Chili.* [Abstract.] (*Hooker Compt. Bot. Mag.* I. 351-355. 1835.)—*The Araucaria imbricata on the Andes of south Chili.* [Abstract.] (*Flor. Fruit.* [new ser. IV.] 37-42. 1854.)
- **H[outte], L[ouis] van.** Araucaria imbricata Pavon. (*Flore Serr.* XV. 147-150, pl. 1577-1580. 1862-65.)
- **Rodigas, Ém[ile]**. Les Conifères de Dropmore. (*Rev. Hort. Belge*, VIII. 277-278, pl. 1882.)
- **Treutler, Paul**. 1882. *See* vol. I. 346: PHYTOGRAPHY. CENTRAL AND SOUTH AMERICA.
- **Schübeler, F. C.** Araucaria imbricata Pav. (*Norsk Havetid.* II. 17-20, 1 il. 1886.)
- **Neger, F. W.** Die Araucarienwälder in Chile und Argentinien. (*Forstl.-Naturw. Zeitschr.* VI. 416-426, 5 il. 1897.)
- **Morphology and physiology**
- **Balfour, J. H.** On the structure of the bark of Araucaria imbricata, with special reference to palaeontology. (*Roy. Soc. Edinb. Proc.* IV. (1857-62), pp. 577-581, 5 il. 1862.—*Edinb. New Philos. Jour.* new ser. XVI. 141-145, 5 il. 1862.)
- **Carrière, E. A.** À propos de la fécondation des Araucaria. (*Rev. Hort.* 1879, pp. 107-108, il. 23.)—*Fertilisation of the Araucaria.* (*Gard.* XV. 507, 1 il. 1879.)
- **B., F. W.** The birth of the Chilean Pine. (*Gard.* XXIII. 339, 1 il. 1883.)
- **Blanchard, J.** Une particularité de l'Araucaria imbricata. (*Rev. Hort.* 1884, p. 418.)
- **Dangeard, P. A.** Remarques sur les canaux sécréteurs de l'Araucaria imbricata. (*Soc. Linn. Normandie Bull.* ser. 4, I. (1886-87), pp. 174-177. 1887.)
- **Arcangeli, G[iovanni]**. Ancora sull' Araucaria imbricata Par. [sic]. (*Soc. Bot. Ital. Bull.* 1899, pp. 280-285.—*See also* pp. 76-79.)
- **Arcangeli, G[iovanni]**. Altre osservazioni sull' Araucaria imbricata Pav. e sull' A. brasiliensis A. Rich. (*Soc. Bot. Ital. Bull.* 1900, pp. 314-317.)
- On the seeds.
- A. Mülleri**: **Rodigas, Ém[ile]**. Araucaria Mülleri Ad. Brong. & A. Gris. (*Ill. Hort.* XXIX. 73-74, pl. 449. 1882.)
- [English abstract.] (*Flor. Pomol.* 1884, pp. 26-27, 1 il.)
- A. Ridolfiana**: **Savi, Pietro**. Sull' Araucaria Ridolfiana; lettera al Sig. marchese Cosimo Ridolfi. (*Giorn. Agrar. Toscano*, XVI. 214-215. 1842.)—*Reprinted*: 3 pp. O. n. t-p. [Firenze, 1842.]
- A variety of A. brasilliana.
- **Savi, Pietro**. Descrizione di una nuova specie d' Araucaria. (*Giorn. Bot. Ital.* II. pt. 1, pp. 52-59. 1846.)
- A. Rueli**: **Mueller, Ferd[inand, Baron] von.** (*In his Essay on the plants collected by . . . E. Fitzalan* . . . p. 19. 1860.)
- **A[ndré], Édouard**. Araucaria Rueli F. Mueller. (*Ill. Hort.* XXII. 72, pl. 204. 1875.)
- ATHROTAXIS (ARTHROTAXIS)**
- Don, David**. Descriptions of two new genera of the natural family of plants called Coniferae. [1838.] (*Linn. Soc. Trans.* XVIII. 163-180, pl. 13-14. 1841.)—*Description de deux nouveaux genres de la famille naturelle des Conifères.* (*Ann. Sci. Nat. Bot.* ser. 2, XII. 227-243. 1839.)

- Rolle, R. A.** Athrotaxis in Britain. (*Gard. Chron.* ser. 3, II. 749. 1887.) [Paleontological.]
- A. cupressoides:** **Hooker, Sir W. J.** Athrotaxis cupressoides Don. (*Hooker's Ic. Plant.* VI. pl. 559. 1843.)  
— *Athrotaxis cupressoides.* (*Gard. Chron.* ser. 2, XXIV. 270. 1885.)
- A. laxifolia:** **Hooker, Sir W. J.** Athrotaxis laxifolia Hook. (*Hooker's Ic. Plant.* VI. pl. 573. 1843.)
- A. selaginoides:** **Hooker, Sir W. J.** Athrotaxis selaginoides, Don. (*Hooker's Ic. Plant.* VI. pl. 574. 1843.)
- CALLITRIS** (FRENELA, OCTOCLINIS, WIDDINGTONIA; THUJA spec.)
- Fougeroux, [A. D.]** Lettre aux auteurs du Journal de physique sur le Thuya de Théophraste. (*Observ. Phys. Hist. Nat. Arts Paris*, XVIII. 354-356. 1781.) — *Separate.*
- Ventenat, E. P.** (*In his Decas generum novorum* . . . p. 10. 1808.)
- Parlatore, Filippo.** [Frenela.] (*Jour. Bot.* I. 34-35. 1863.)
- Schlechtendal, D. F. L. von.** [Widdringtonia.] (*Linnaea*, XXXIII. 338-361, 1 pl. 1865.)  
— *Bemerkungen über die Gattung Frenela.* (*Bot. Zeit.* XXIV. 105-108, 113-115, 146-148, 237-239, 325-328, pl. 5, 1866.)
- C. Macleyana:** **Mueller, Ferdinand, [Baron von].** On the Octoclinis Macleyana, a new Australian Pine. (*Philos. Inst. Victoria Trans.* II. (1857), pp. 20-22, 1 pl. 1858.)
- C. Parlatoresi:** **Mueller, Ferdinand, [Baron von].** Callitris (Frenela) Parlatoresi F. Muell. (*Jour. Bot.* IV. 267-268. 1866.)
- C. quadrivalvis:** **Vahl, M[artin].** Thuya articulata. (*In his Symbolae botanicae* . . . II. 96, pl. 48. 1790-94.)  
— **Gavanilles, A. J.** [Thuya articulata.] (*Anal. Cienc. Nat. Madrid*, III. 74-77. 1801.)  
— **Loddiges, Conrad & Sons.** Thuya articulata. (*Loddiges' Bot. Cab.* IX. pl. 844. 1824.)  
— **Rosny, Léon de.** Notice sur le Thuya de Barbarie (Callitris quadrivalvis) et sur quelques autres arbres de l'Afrique boréale. 19 pp. 2 pl. O. Paris, 1856.
- C. robusta:** **Lemaire, Charles.** (*Jard. Fleur.* I. misc. pp. 93-95, il. 1851.)  
— **Miquel, F. A. W.** [Frenela crassivalvis.] (*Nederl. Kruidk. Arch.* ser. 1, IV. 97. 1859.)
- C. verrucosa:** **Western Pine.** (*Agric. Gaz. N. S. Wales*, X (1899), p. 1227, 1 pl. 1900.)
- C. Whytei:** **Cypresses in tropical Africa.** (*Gard. Chron.* ser. 3, XII. 156. 1892.)  
— **Widdringtonia Whytei.** (*Gard. Chron.* ser. 3, XV. 746. 1894.)  
— *The new Cypress of Nyasaland* [with notes by W. T. Thielson-Dyer]. (*Nature Lond.* LI. 85-87, 175, 1 il. 1894-95.)  
— **Rendle, A. B.** [Widdringtonia Whytei.] — *In* **BRITTEN, J[ames] & others.** (*Linn. Soc. Trans. Bot.* ser. 2, IV. 60-61, 1 il., pl. 9. 1894-96.)  
— *Central Africa. The Cedar forests of Mount Mlanje.* (*Timber Trades Jour.* XL. 640. 1896.) — *The Cedar of Central Africa.* (*Gard. Chron.* ser. 3, XIX. 72. 1896.)  
— **Widdringtonia Whytei.** (*Gartenfl.* XLV. 192. 1896.)
- CEDRUS** (PINUS spec.)  
Taxonomy
- [Andolle], Alph[onse] de.** Végétation de la Sierra-Nevada et des montagnes de Maroc. Le Cèdre en Afrique. (*Bibl. Univ. Genève*, new ser. VIII. 439-440. 1837.) — *Reprinted:* 3 pp. O. n. t-p. [Genève, 1837.]
- Bey, J. B. M.** Sur l'origine d'échantillons de bois de Cèdre offerts en vente par des Maures du Maroc. (*Acad. Sci. Paris Compt. Rend.* V. 916-917. 1837.)  
Extract from a letter.
- Link, H. F.** (*Linnaea*, XV. 537-539. 1841.)
- Ranou, Victor.** Notice sur les forêts de Cèdres de l'Algérie. (*Ann. For. Paris*, III. 1-7, 2 pl. 1845.)
- Decaisne, J[oseph].** Sur les Cedrus atlantica et C. Libani. (*Flore Serr.* VIII. 104. 1852-53. — *Rev. Hort.* ser. 4, II. 41-42. [1853.]
- Thompson, [Thomas].** [Cedars and Deodars.] (*Gard. Chron.* 1853, pp. 99-100. — *See also* pp. 117-118, 131-132, 149, 164-165, 227-228. — *Agric. Hort. Soc. India Jour.* VIII. [pt. 2], pp. 99-102. 1854.) — *Die Ceder und die Deodara.* (*Bonplandia*, I. 80-83. 1853.)
- Madden, Edward.** Major Cunningham's Ladak. (*Gard. Chron.* 1854, p. 253.)  
[Are the Deodar and the Cedar of Lebanon distinct species?] (*Gard. Chron.* 1862, pp. 67-68.)
- Baltet, Charles.** Rapport sur le Cèdre du Liban des Fallets et sur le gros Peuplier de St. Julien. (*Soc. Agric. Aube Mém.* XXVI. 107-116, 1 pl. 1862.) — *Reprinted:* 12 pp. 1 pl. O. Troyes, 1862.
- Hooker, [Sir] J. D.** On the Cedars of Lebanon, Taurus, Algeria, and India. (*Nat. Hist. Rev.* [ser. 2, II.] 11-18, 1 il., pl. 1-3. 1862.)
- Hoffmann, H[ermann].** (*Gartenfl.* XXV. 35-38, pl. 857. 1876.)
- Cedars.** (*Gard. Chron.* ser. 3, X. 423, il. 52-53. 1891.)
- The Cedar of Algeria.** (*Gard. & For.* VIII. 332, il. 47. 1895.)  
Physiology
- Das Keimen der Ceder-Samen.** (*Allg. Gartenzeit.* XII. 389. 1844.) — *From:* *Rev. Hort.*
- Mottet, S.** Sur la floraison des Cèdres. (*Rev. Hort.* 1900, pp. 570-571.)
- Enumeration of Species
- C. atlantica:** **Cosson, Ernest.** Note sur le Cèdre d'Algérie. (*Soc. Bot. France Bull.* III. 176-177. 1856.) — *Reprinted:* 2 pp. O. n. t-p. [Paris, 1856.]  
— **Flahault, Ch[arles].** (*Ann. Sci. Nat. Bot.* ser. 6, VI. 168, pl. 8. 1878.)  
— **Christ, H[ermann].** The Cedar of Mount Atlas. (*Gard. & For.* III. 246-248. 1890.)  
— **Cedrus atlantica.** (*Gard. & For.* IX. 412, il. 55. 1896.)  
— **Grahay, Ch[arles].** Les Cèdres de Tenied-el-Haad. (*Soc. Centr. For. Belg. Bull.* IV. 172-180, 1 pl. 1897.)
- C. Deodara:** **Decaisne, J[oseph].** Note sur le climat qu'habite le Cedrus Deodara et sa végétation. (*Rev. Hort.* ser. 2, V. 42-44. [1846.]
- **Deodar (Cedrus Deodara).** (*Hooker's Jour. Bot. & Kew Gard. Misc.* I. 94-96. 1849.)  
— **Naudin, [Charles].** Le Cèdre de l'Himalaya; son importance au point de vue forestier, son avenir. (*Rev. Hort.* ser. 4, II. 284-290. [1853.] — *Flore Serr.* IX. 87-88, 90-91. 1853-54.)  
— **Brandis, [Sir] D[ietrich].** Ripening of Deodar seed. (*Ind. For.* VIII. 49. 1882.)  
— **Smythies, A.** Ripening of Deodar seed. (*Ind. For.* VII. 255-256. 1882. — *See also* pp. 369-370; X. 566-568. 1884.)  
— **McDonell, J. C.** Deodar reproduction. (*Ind. For.* XIII. 579. 1887.)  
— **[O., S. A.]** The fructification of the Deodar. (*Ind. For.* XXIII. (1897), pp. 411-412, 2 il. 1898.)  
— *A big Deodar log.* (*Ind. For.* XXIV. (1898), pp. 400-401. 1899.)  
— **Ribbentrop, B[erthold].** Note on the fructification of Deodar. (*Ind. For.* XXIV. (1898), pp. 61-62, il. 1899.)
- C. Libani:** Taxonomy
- **Trew, C. J.** [Pinus Cedrus.] (*In his Plantae selectae*, pp. 1, 28-30, pl. 1, 60-61. 1750-73.)  
— **Trew, C. J.** Cedri montis Libani characteres cum illis Laricis, Abietis Pinique comparati. (*Acad. Leop.-Carol. Nov. Acta*, I. 409-437, pl. 8-9. 1757.) — *Reprinted under the title:* Cedrorum Libani historia earumque character botanicus cum illo Laricis, Abietis Pinique comparatus. (Diss.) 28 pp. 2 pl. O. Norimbergae, 1757. — *Cedrorum Libani historia* . . . Accedit brevis disquisitio an haec arbor sit illa ipsa in sacro codice praë omnibus celebrata et vel aeres vel berosech dicta, itemque an Graecis botanicis fuerit cognita. Cum apologia et mantissa. 28+50 pp. 7 pl. Q. Norimbergae, 1757-67.†  
— **Buc'hoz, [P. J.]** Dissertation sur le Cèdre du Liban, sur la manière de le cultiver en France & sur l'utilité qu'on en pourrait tirer, tant pour l'ornement des jardins, que pour son emploi dans les arts. 4 pp. (*In his Nouveau traité physique et économique*, II. 1788.)  
— **Kerner, J. S.** [Pinus Cedrus.] (*In his Darstellung vorzüglicher ausländischer Bäume und Gesträuche* . . . p. 5, pl. 35. 1796.)  
— **Buc'hoz, [P. J.]** Dissertations sur le Cèdre du Liban, le Platane et le Cytise, arbres très-intéressans, et qui méritent d'être cultivés en France . . . 48 pp. O. Paris, an XIII. [1805]. — *Ed. 2 enl.* 96 pp. O. Paris, 1806.



- Cedrus Libani: Savi, Gaetano.** Sul Cedro del Libano. (*Pinus Cedrus* Lin.) 13 pp. D. Firenze, 1818.
- **Moretti, Giuseppe.** De Cedro Libani. 39 pp. O. Ticini, 1838.†
- **Ritter, Carl.** Die Cedern auf dem Libanon des Dschebel Arzi, Ars Libnan. (*In his Die Erdkunde im Verhältniss zur Natur und zur Geschichte des Menschen* . . . Ed. 2 rev. & enl. 19 vol. O. Berlin, 1822-59. See XVII. pt. 1, pp. 632-649. 1854.)— Die Ceder am Libanon. (*Krit. Bl. XXXVIII*, pt. 1, pp. 253-257. 1856.)
- **Cedars of Lebanon.** (*Putnam's Month. Mag.* VIII. 160-163. 1857.)
- **Hemslay, W. B.** Lebanon and its Cedars. (*Gard.* IX. 56, 200, 1 il. 1876.)
- **Baines, Thomas.** Eastnor Castle, Ledbury. (*Gard. Chron.* ser. 2, IX. 107-108, il. 23. 1878.)
- **[Cèdre de Chypre.]** (*Rev. Eaux. For.* XIX. 274. 1880.) *From: "Debats."*
- **Hooker, [Sir] J. D.** On the discovery of a variety of the Cedar of Lebanon on the mountains of Cyprus; with a letter thereupon from Sir Samuel Baker, F. R. S. (*Linn. Soc. Jour. Bot.* XVII. 517-519. 1880.)
- **[Biddulph, Sir Robert.]** The Cedar forest of Cyprus. (*Gard. Chron.* ser. 2, XXI. 576. 1884. — *Nature Lond.* XXIX. 597-598. 1884.)
- **Die Cedern auf dem Libanon.** (*Schweiz. Zeitschr. Forstwes.* 1886, pp. 44-46.)
- **The Cedar of Lebanon.** (*Gard. & For.* II. 147-149, 2 il. 1889.)
- **The Cedar of Lebanon.** (*Gard. & For.* V. 602, il. 104. 1892.)
- **Cedars of Lebanon at home.** (*Gard.* XLVIII. 237, 1 il. 1895.)
- **Sishe, Walter.** (*Gartenfl.* XLVI. 182, il. 16. 1897.)
- **Morphology and physiology**
- **Pépin.** Note sur des cônes de Cèdre du Liban qui ont germé sur l'arbre. (*Soc. Hort. Paris Ann.* XXXIV. 235-236. 1844.)
- **Wurzelbildung einer libanotischen Ceder.** (*Schweiz. Zeitschr. Forstwes.* 1886, pp. 177-178.)
- **Formation of adventive roots under the dead bark.**
- **Carrière, E. A.** Un Cèdre en candélabre. (*Rev. Hort.* 1890, p. 534, il. 177.)
- **Druery, C. T.** (*Gard. Chron.* ser. 3, XXVIII. 413, il. 128. 1900.) [Morphological.]
- **Miscellaneous**
- **Loiseleur-Deslongchamps, J. L. A.** Recherches historiques et botaniques sur le Cèdre du Liban pour servir à l'histoire des arbres conifères. (*Jour. Bot. Appl.* III. 97-112. 1814.)
- **Die Ceder vom Libanon, ihre Naturgeschichte und ihre Benutzung.** (*Allg. Forst. Jagd-Zeit.* [XV.] 371-372, 375-376, 380, 383-384, 388. 1839. — See also 1840, pp. 195-196, 199-200.) — *From: "Annales de l'agriculture française."*
- **The Cedars of Lebanon.** (*Penny Mag.* [VIII.] 140-141, 1 il.; XII. 93-94, 1 il. 1839-43.)
- **Arbres remarquables, Cèdre de Montigny.** (*Ann. For. Paris*, XI. 162-163. 1852.)
- **Jussieu, Cèdre du Liban.** (*Rev. Hort.* ser. 4, I. 109-110. [1852.]
- **Braun, [Alexander].** [Über die Cedern im Elsass.] (*Ver. Beförd. Gartenb. Preuss. Verh.* ser. 2, I. pt. 1, p. 49. 1853.)
- **Bertoloni, Antonio.** [De cedria et de cedrio.] — *Miscellanea botanica.* (*Accad. Sci. Bologna Mem.* XI. 189-204, pl. 11-15. 1861.)
- **[A large Cedar of Lebanon.]** (*Edinb. New Philos. Jour.* new ser. XV. 313-314. 1862.)
- **Jacobi, [G. A.] von.** Die Ceder im Jacobi'schen Garten zu Pempelfort bei Düsseldorf; nebst einem Zusatz des Professor Koch. (*Ver. Beförd. Gartenb. Preuss. Wochenschr.* XI. 341-343. 1868.)
- **Evershed, [Henry].** The Cedars of Lebanon. (*Gard. Chron.* ser. 2, VII. 39-40. 1877.)
- **Colebrook, John.** A venerable Cedar. (*Jour. For.* IX. 138-140. [1884.] — *From: "Land & Water."*
- **The Cedars at Bayfordbury.** (*Gard. Chron.* ser. 2, XXVI. 520, 552, il. 102, 109. 1886.)
- **The Physic garden at Chelsea.** (*Gard. Chron.* ser. 2, XXVI. 336, il. 70. 1886.)
- Cedrus Libani: Potter, P.** Les Cèdres du Liban. (*Rev. Hort. Belge*, XII. 28-30. 1886.)
- **The Cedars of Lebanon.** (*Ind. For.* XIV. 117-118. 1888.)
- **Loret, Victor.** [*Pinus Cedrus.*] (*Soc. Bot. Lyon Ann.* XV. 19-20. 1888.) [Historical.]
- **Notice sur Montigny-Leucoup, contenant l'histoire du Cèdre et du château par \* \* \* 44+[1] pp. 1 pl. O. Montreau, 1869.** (Département de Seine-et-Marne.)
- **The Physic garden at Chelsea.** (*Gard. Chron.* ser. 3, VIII. 74, il. 13. 1890.)
- **R., W.** Cedars of Lebanon in England. (*Gard. Chron.* ser. 3, VIII. 505-506. 1890.)
- **Lesser, Paul.** Mitteilungen aus dem Kew-Garten. (*Gartenfl.* XL. 234-239, il. 55. 1891.)
- **Bailly, Ém.** Les Cèdres du Liban de la terre de Dominus près Gien (Loiret). (*Rev. Hort.* 1891, pp. 105-108.)
- **The Cedars of Lebanon.** (*Chambers's Jour.* [LXX.] 390-393. 1893.)
- CHAMAECYPARIS (RETINISPORA; CUPRESSUS spec., THUJA spec.)**
- Maximowicz, C. J.** [*Chamaecyparis breviramea*, C. pendula.] (*Acad. Sci. St. Pétersb. Bull.* X. 489. 1866. — *Acad. Sci. St. Pétersb. Mém. Biol.* VI. 25-26. 1868.)
- Beissner, L[udwig].** Beobachtungen über ächte und falsche Chamaecyparis (Retinospora). (*Gartenfl.* XXVIII. 109-116. 1879.)
- Carrière, E. A.** Revue du genre Retinospora. (*Rev. Hort.* 1880, pp. 35-38, 93-97, 177-179, il. 4-8, 17-22.) — *Reprinted: 23 pp. 11 il. n. t-p.* [Paris, 1880.]
- Hochstetter, W[ilhelm].** Die sogenannten Retinospora-Arten der Gärten. (*Gartenfl.* XXIX. 362-367. 1880.)
- Beissner, L[udwig].** Noch ein Wort über die Retinosparen. (*Gartenfl.* XXX. 210-213. 1881.)
- Hemslay, W. B.** Juvenile forms of Conifers. (*Gard. Chron.* ser. 2, XV. 333. 1881.)
- Syme, George.** The Retinosporas. (*Gard. Chron.* ser. 2, XVIII. 395. 1882.)
- Sargent, C. S.** (*Gard. & For.* II. 484. 1889.) [North American species.]
- (*Gard. & For.* VI. 442-443. 1893.) [Species of eastern Asia.]
- C. Lawsoniana: Hooker, [Sir] J. D.** *Cupressus Lawsoniana.* (*Bot. Mag.* XCII. pl. 5581. 1866.)
- **Murray, Andrew.** *Cupressus Lawsoniana.* (*Gard.* VII. 508-509, 1 pl. 1875.)
- **Cupressus Lawsoniana, or Chamaecyparis Boursieri.** (*Gard. Chron.* ser. 2, XI. 726. 1879.)
- C. nootkatensis: Bongard, H. G.** [*Thuja excelsa.*] (*Acad. Sci. St. Pétersb. Mém. Sci. Math. Phys. Nat.* ser. 6, II. 164. 1833.)
- **Trautvetter, E. R. von.** [*Cupressus nutkaensis.*] (*In his Plantarum imagines* . . . pp. 12-13, pl. 7. 1844-[46].)
- **Regel, Ed[uard] von.** [*Cupressus nutkaensis* β *glauca.*] (*In his Index seminum* . . . Hortus . . . petropolitanus . . . 1855, p. 18.)
- **Regel, [Eduard] von.** [*Cupressus nutkaensis.*] (*Linnaea*, XXVIII. 369-370. 1856.)
- **Brown, Robert, (of Campster).** The Yellow Cypress. (*Gard. Chron.* 1873, pp. 73-74. — *Gard.* III. 143-144. 1873.)
- **Torrey, John.** [*Cupressus nutkaensis.*] (*In UNITED STATES exploring expedition* . . . 1838-42 under . . . Ch. Wilkes, XVII. 470, pl. 16. 1874.)
- C. obtusa: Unger, Alfred.** *Juniperus Sanderi*, eine weitere Berichtigung. (*Möller's D. Garten.-Zeit.* XV. 428-429. 1900. — See also pp. 246, 589, il. — *Deutsch. Dendr. Ges. Mitteil.* IX. 69-72. 1900.)
- **C. pisifera: André, Éd[ouard].** Disjonction dans le *Retinospora plumosa.* (*Ill. Hort.* XIX. 346. 1872.)
- C. thuyoides: Roth, F[ilibert].** The wood of the White Cedar. (*Forester*, I. 15. 1895.)
- **Gifford, John.** Distribution of the White Cedar in New Jersey. (*Gard. & For.* IX. 63. 1896.)
- CRYPTOMERIA**
- Don, David.** Descriptions of two new genera of the natural family of plants called Coniferae. [1838.] — See *ATHROTAXIS*, p. 26.
- Hooker, [Sir] W. J.** *Cryptomeria japonica* Don. (*Hooker's Ic. Plant.* VII. pl. 668. 1844.)

- Fortune, Robert.** Notes on the *Cryptomeria japonica*. (*Gard. Chron.* 1848, p. 471.) — Ueber *Cryptomeria japonica*. (*Allg. Gartenzeit.* XVI. 301-302. 1848.)
- Ørsted, A. S.** Iagttagelser over Udviklingen af Hunblomsten af *Cryptomeria japonica*. (*Scand. Naturf. Mød. Forh.* VIII. (1860), p. 711. 1861.)
- Beissner, L[udwig].** *Cryptomeria japonica* Don var. *elegans* Veitch. (*Garten-Zeit.* III. 542-544. 1864.)
- Mills, Henry.** Excrescence on the stem of *Cryptomeria japonica*. (*Gard. Chron.* ser. 2, XXIII. 416, il. 75. 1865.)
- André, Éd[ouard].** Prolongation axile des fleurs et des fruits de *Cryptomérias*. (*Rev. Hort.* 1867, pp. 392-393, il. 78-80.)
- Sargent, C. S.** [*Cryptomeria japonica*.] (*Gard. & For.* VI. 443, il. 66. 1893.)
- Massart, Jean.** [*Cryptomeria japonica*.] (*Soc. Bot. Belg. Bull.* XXXIII. pt. 1, p. 162, il. 10. 1894.) [Morphological.]
- CUNNINGHAMIA**
- Hooker, [Sir] W. J.** *Cunninghamia lanceolata*. (*Bot. Mag.* LIV. pl. 2743. 1827.)
- Link, H. F.** (*Linnaea*, XV. 539-541. 1841.)
- CUPRESSUS** Taxonomy
- Targioni-Tossetti, Ottaviano.** (*Imp. Mus. Firenze Ann.* II. pt. 2, pp. 71-83, pl. 9-10. 1810.)
- Parlatore, Filippo.** Description de trois espèces nouvelles de Cyprès cultivées dans le Jardin botanique du Muséum de Florence. (*Ann. Sci. Nat. Bot.* ser. 4, XIII. 377-379. 1860.) — [*Cupressus*.] (*Hort. Bot. Florent. Enum. Sem.* 1860, pp. 21-23.)
- Schlechtendal, D. F. L. von.** (*Linnaea*, XXXIII. 362-383, 1 pl. 1865.)
- Fournier, Eugène.** Sur les noms anciens du Cyprès. (*Congr. Intern. Bot. Paris 1867 Actes*, 1867, pp. 165-173.)
- Kerchove [de Denterghem, Oswald], comte de.** Les *Cupressus*. (*Rev. Hort. Belge*, XXII. 203-208, 1 il. [1896].)
- Masters, M. T.** A general view of the genus *Cupressus*. (*Linn. Soc. Jour. Bot.* XXXI. 312-363, il. 1896.)
- Morphology and Physiology
- Batsch, A. J. G. K.** Bau der Cyressenblätter. (*In his Botanische Bemerkungen*, pp. 71-73, pl. 3. 1791.)
- Terracciano, Nicola.** 1896. — See vol. I. 188: AERIAL ROOTS.
- Variation.** (*Gard. Chron.* ser. 8, XVII. 649, il. 93. 1896.) [Seedling state.]
- Raciborski, M[aryan].** (*Jard. Bot. Buitenzorg Ann.* XVII. pt. 1, pp. 44-45, il. 24-25. 1900.) [Morphological.]
- Enumeration of Species
- C. arizonica:** Greene, E. L. New western plants. (*Torr. Bot. Club Bull.* IX. 62-65. 1882.) — Masters, M. T. *Cupressus arizonica*. (*Gard. Chron.* ser. 3, X. 364. 1891.)
- C. Benthamiana:** [Masters, M. T.] Knight's Cypress. (*Gard. Chron.* ser. 3, XVI. 668-669, il. 87. 1894.)
- C. Ehrenbergii:** Kunze, Gustav. (*Linnaea*, XX. 16-17. 1847.)
- C. fragrans:** Kellogg, [Albert]. *Cupressus fragrans* (Kellogg); or, The fragrant Cypress. (*California Acad. Sci. Proc.* I. 103-104. [1854-57].)
- C. funebris:** P[lanchon], J. E. Le Cyprès funéraire des Chinois (*Cupressus funebris* Endl.). — Botanique pittoresque . . . (*Flore Serr.* VI. 89-92, 2 il. 1850.) — Fortune, R[obert]. Trauer-Cypresse. (*Allg. Deutsch. Gart. Blumenszeit.* VI. 255-256. 1850.) — Extract from his Notes of a traveller, 1850. — [Lemaire, Charles.] (*Jard. Fleur.* I. misc. pp. 19-22, il. 1851.) — Fortune, Robert. (*In his A journey to the Tea countries of China* . . . pp. 61-64, 1 il. 1852.) — Morren, Ch[arles]. Le Cyprès funèbre ou pleureur; ou, *Cupressus funebris* des botanistes. (*Belg. Hort.* III. 126-127, il. 20. 1853.) — Woltersdorff, A. *Broussonetia papyrifera* L. und *Cupressus funebris* Endl. (alias *pendula*). (*Allg. Gartenzeit.* XXII. 314-315. 1854.) — De Treur-cyprus, *Cupressus funebris* Endl. in Sikkim-Himalaya. (*Tuinbouw-Flora Nederl.* III. 1-2, 1 il. 1856.)
- Cupressus funebris:** Pasquale, G. A. Della eterofilia nel *Cupressus funebris*. 8 pp. 1 pl. Q. Napoli, 1872. — J[äger, Hermann]. Stecklingspflanzen von jugendlichen *Cupressus funebris* bilden dennoch vollkommene Bäume. (*Gartenfl.* XXXI. 53. 1882.)
- C. goveniana:** G[ordon], G[eorge]. — In LINDLEY, John. (*Hort. Soc. Lond. Jour.* IV. 295-296, 1 il. 1849.)
- C. guadeloupensis:** Watson, S[ereno]. (*Amer. Acad. Proc.* XIV. 300. 1879.) — Masters, M. T. The Guadeloupe Cypress. (*Gard. Chron.* ser. 3, XVIII. 62, il. 9-12. 1896.)
- C. Karwinskyana:** R[egel], E[duard] von. (*In his Index seminum . . . Hortus . . . petropolitanus . . .* 1857, p. 25. — *Gartenfl.* VI. 346. 1857.)
- C. lusitanica:** Gomes, B. A. Os Cedros do Bussaco. [*Cupressus glauca*.] (*Jorn. Hort. Prat.* II. 64-65. 1871.) — Henriques, J. A. Nota sobre a proveniência do *Cupressus glauca* e sobre a epocha da introdução d'esta especie em Portugal. (*Soc. Brot. Bol.* III. (1884), pp. 124-128. 1885.) — *Cupressus glauca*. (*Rev. Hort.* 1885, pp. 534-536.) — Willkomm, M[oritz]. Ueber die Herkunft der "Ceder von Goa" (*Cupressus glauca* Lam.). (*Wien. Ill. Garten-Zeit.* XV. 98-101. 1890.) — Die "Ceder von Goa" (*Cupressus glauca* Lam.). (*Gartenfl.* XXXIX. 284-285. 1890.) — The Cedar of Goa. (*Gard. Chron.* ser. 3, X. 761, il. 110. 1891.) — Masters, M. T. The Cedar of Goa. (*Hort. Soc. Lond. Jour.* XVII. 1-11. [1894.]) — Reprinted: 11 pp. O. n. t. p. [London, 1894.] — O Cedro de Goa. (*Soc. Brot. Bol.* XII. 46-56. 1895.)
- C. Macnabiana:** Carrière, E. A. *Cupressus Mac-Nabiana*. (*Rev. Hort.* 1870-[71], p. 155, il. 26.) — Sargent, C. S. (*Gard. & For.* III. 355-356. 1890.) [Wood.] — Purdy, Carl. *Cupressus Macnabiana* at home. (*Gard. & For.* IX. 233-234. 1896. — *Gard. Chron.* ser. 3, XX. 65-66. 1896.) — Eastwood, Alice. Notes on *Cupressus Macnabiana*. (*Zoe*, V. 11-13. 1900.)
- C. macrocarpa:** G[ordon], G[eorge]. — In LINDLEY, J[ohn]. (*Hort. Soc. Lond. Jour.* IV. 296-297, 1 il. 1849.) — Hooker, [Sir] J. D. *Cupressus macrocarpa*. (*Gard. Chron.* ser. 2, XXIII. 176-177, il. 34. 1885.) — The *Cypresses* of Monterey. (*Gard. & For.* VII. 241, il. 41. 1894. — See also p. 298.) — Goldring, W. The Monterey Cypress at home. (*Gard. L.* 140-141, 1 il. 1896.) — Hickman, J. B. (*Erythea*, IV. 195. 1896.) [Morphological.] — *Cupressus macrocarpa*. (*Gard. Chron.* ser. 3, XXII. 52, il. 17-18. 1897.) — The Monterey Cypress at home. (*Gard. L.* III. 219, 1 il. 1896.) — *Cupressus macrocarpa* Hartw.; die Monterey-Cypresse in ihrer Heimat. (*Gartenwelt*. II. 497-498, 1 il. 1898.)
- C. pendula:** L'Heritier, C. L. (*In his Stirpes novae*, pp. 15-16, pl. 8. 1784-85.)
- C. sempervirens:** Hoffmannsegg, J. C. von. (*In his Verzeichniss der Pflanzenkulturen* . . . pp. 168-169. 1824.) — Hogg, [John]. (*Hooker Jour. Bot.* I. 206-207. 1834.) — Loiseleur-Deslongchamps, [J. L. A.]. Recherches sur l'histoire des Cyprès. (*Soc. Hort. Paris Ann.* XV. 37-53. 1834.) — Reprinted under the title: Recherches . . . des Cyprès et note historique sur le Ginkgo biloba. 36 pp. O. Paris, 1834. — Lajard, Félix. Recherches sur le culte du Cyprès pyramidal chez les peuples civilisés de l'antiquité. 75 pp. 5 pl. O. Paris, 1847. — From: "Institut archéologique Paris. Annales, XIX." — Recherches . . . 362 pp. 21 pl. (*Acad. Sci. Paris Mém.* XX. pt. 2. 1854.) — Reprinted: 364 pp. 21 pl. sq. Q. Paris, 1854. — M., A. The evergreen Cypress (*Cupressus sempervirens*). (*Gard. L.* 100, 1 il. 1871.) — Chabaud, [B.]. Un Cyprès mâle. — Trois végétaux remarquables. (*Rev. Hort.* 1876, p. 366.) — Hartsen, [F. A. von]. Recherches sur le *Cupressus pyramidalis*. (*Acad. Sci. Paris Compt. Rend.* LXXXII. 1514. 1876. — *Jour. Pharm. Chim. Paris*, ser. 4, XXIV. 304-305. 1876.) — Hoffmann, H[ermann]. (*Gartenfl.* XXV. 195-198, pl. 872. 1876.)

- Cupressus sempervirens:** [Pückler-Muskau, H. L. H. Fürst von.] Die grosse Cypressse von Mistra. (*Deutsch. Gart.* 1881, p. 330.) — Reprinted from his "Südöstlicher Bildersaal."  
 — Guillemand, A. G. The giant Cupresses of Verona. (*Jour. For.* VIII. 243-247. [1883-84].)  
 — Rodigas, E[mile]. De merkwaardigste Cipresboomen. (*Tijdschr. Boomeek.* 1891, p. 52.)  
 — Butler, J. D. & Jones, Winslow. The Cypress of Somma. 5 pp. O. t-p-c. Exeter, 1895.  
 — Kolb, Oscar von. Ueber eine abnorme Wurzelanschwellung bei *Cupressus sempervirens*. (Diss.) 53 pp. O. München, 1896.

**C. thurifera:** Schlechtendal, D. F. L. von. (*Linnaea*, XII. 493. 1838.)

**C. tornulosa:** [Lemaire, Charles]. (*Jard. Fleur.* I. misc. pp. 72-75, il. 1851.)

**C. Tournefortii:** Colla, Luigi. (*In his Hortus ripulensis*, p. 42. 1824.)

— Tenore, Michele. (*Hort. Reg. Neapol. Ind. Sem.* 1853, pp. [2, 4]. — *Ann. Sci. Nat. Bot.* ser. 3, XIX. 355. 1853.)

— Tenore, Michele. Sopra alcune specie di Cipressi. (*Soc. Ital. Sci. Modena Mem.* XXV. pt. 2, pp. 187-195, 2 pl. 1855.) — Reprinted: 11 pp. 2 pl. Q. Modena, 1853.

— Tenore, Michele. [*Cupressus Tournefortiana*.] (*Hort. Reg. Neapol. Ind. Sem.* 1858, p. [4].)

#### FITZ-ROYA

Hooker, [Sir] W. J. Fitz-Roya patagonica. (*Bot. Mag.* LXXVII. pl. 4616. 1851.)

Le Fitz-Roya patagonica. (*Flore Serr.* VII. 129-131, 10 il. 1851-52.)

[Lemaire, Charles.] Fitz-Roya patagonica J. D. Hook. (*III. Hort.* I. misc., pp. 29-31, 1 il. 1854.)

#### GLYPTOSTROBUS

Hooker, [Sir] J. D. Glyptostrobos pendulus. (*Bot. Mag.* XCII. pl. 5603. 1866.)

[Koch, Karl.] Ueber Glyptostrobos heterophyllus. (*Ver. Beförd. Gartenb. Preuss. Wochenschr.* X. 312. 1867.)

Masters, M. T. Taxodium and Glyptostrobos. (*Jour. Bot.* XXXVIII. 37-40. 1900.) — Reprinted: 4 pp. O. t-p-c. [London, 1900.]

#### JUNIPERUS (ARCEUTHOS, SABINA)

##### Taxonomy

Wedel, G. W. De Sabina scripturae. (Diss.) 8 pp. D. Jenae, [1707].

Spach, Eduard. Révision des Juniperus. (*Ann. Sci. Nat. Bot.* ser. 2, XVI. 282-305. 1841.)

R., T. [The Cedarwood of the ancients.] (*Gard. Chron.* 1854, p. 148.)

Visiani, Roberto de. [Juniperus Bonatiana, J. Cabiancae.] (*Istit. Veneto Sci. Mem.* VI. 245-247, pl. 1\*-1\*\*. 1856.)

Antoine, Franz. Die Cupressineen-Gattungen: Arceuthos, Juniperus und Sabina. 5+71+1 pp. 92 pl. F. Wien, 1857.

Sivers, Jegor von. 1864. — See vol. I. 296: NOTEWORTHY TREES. RUSSIA.

Schlechtendal, D. F. L. von. (*Linnaea*, XXXIII. 698-750. 1865.)

E., H. Junipers. (*Gard. Chron.* ser. 2, XXIII. 369-370. 1885.)

##### North and Central America

Schlechtendal, D. F. L. von. (*Linnaea*, XII. 494-496. 1838.) [Central American species.]

Engelmann, George. The American Junipers of section Sabina. (*Acad. Sci. St. Louis Trans.* III. 583-592, 1 il. 1878.) — (Also in his Botanical works, pp. 336-341. 1887.) — Reprinted: 10 pp. 1 il. O. t-p-c. St. Louis, 1877. [North American species.]

##### Europe

Hogg, [John]. (*Hooker Jour. Bot.* I. 207. 1834.) [Historical.]

Wilson, [William]. (*Hooker Jour. Bot.* I. 310-311. 1834.)

Kunze, Gustav. (*Flora*, XXIX. 637-638. 1848.)

Willkomm, H. M. (*Flora*, XXXV. 316-318. 1852.)

Steven, Christian von. [Juniperus Marschalliana, J. depressa.] (*Soc. Nat. Moscou Bull.* XXX. pt. 1, pp. 396-398. 1857.)

Sivers, Jegor von. (*Flora*, XLVIII. 79-80. 1865.)

Coincy, [August] de. Remarques sur le Juniperus thurifera L. et les espèces voisines du bassin de la Méditerranée. (*Soc. Bot. France Bull.* XLV. 429-433, 604. 1898.)

Pau, [Carlos]. Notas sobre unas formas criticas de plantas españolas. (*Soc. Españ. Hist. Nat. Anal.* XXVII. Act. pp. 103-107. 1898. See pp. 104-106.)

##### Asia and Africa

Hooker, [Sir] W. J. & Arnott, G. A. W[alker-]. [Juniperus taxifolia, J. Thunbergii.] (*In their Botany of Capt. Beechey's voyage* . . . p. 271. [1830]-41.)

Koch, K[arl]. (*Linnaea*, XXII. 301-304. 1849.) [Species of Asia Minor.]

Maximowicz, C. J. [Juniperus nipponica, J. litoralis.] (*Acad. Sci. St. Pétersb. Bull.* XII. 230-231. 1868. — *Acad. Sci. St. Pétersb. Mém. Biol.* VI. 374-376. 1868.)

Regel, Eduard von. (*Hort. Petrop. Act.* VI. pt. 2, pp. 486-488. 1890.) [Species of central Asia.]

Gay. (*Assoc. Franç. Avanc. Sci. Compt. Rend.* XVIII. (1889), pt. 2, pp. 501-502. 1890.) [North African species.]

Sargent, C. S. (*Gard. & For.* VI. 493. 1893.) [Species of eastern Asia.]

##### Morphology and Physiology

Schlotterbeck, P. J. 1755. — See vol. I. 142: TERATOLOGY.

Wettstein [von Westersheim], Richard, Ritter. Über die Verwerthung anatomischer Merkmale zur Erkennung hybrider Pflanzen. (*Akad. Wiss. Wien. Sitzber.* XCVI. (1887), pt. 1, pp. 312-337, 2 pl. 1888.) — Reprinted: 26 pp. 2 pl. O. t-p-c. [Wien, 1888.]

Bonnier, Gaston. Les variations de la structure chez une même espèce. (*Assoc. Franç. Avanc. Sci. Compt. Rend.* XX. (1891), pt. 2, pp. 521-525. 1892.)

Jack, J. G. (*Gard. & For.* VI. 492-493. 1893.) [Ecological.] — The fructification of Juniperus. (*Bot. Gaz.* XVIII. 369-375, pl. 3. 1893.)

Erb, Josef. Über den Werth der Blattanatomie zur Charakterisirung von Juniperus communis L., J. nana Willd. und J. intermedia Schur. — Mittheilungen aus dem Botanischen Museum des eidgenöss. Polytechnikums in Zürich, III. (*Schweiz. Bot. Ges. Ber.* VII. 83-95, 2 il. 1897.)

J. bermudiana: H[ooker], Sir W. J. Brief descriptions, with figures of Juniperus bermudiana, the Pencil-Cedar tree, and of *Dacrydium elatum* Wall. (*Lond. Jour. Bot.* II. 141-145, pl. 1-2. 1843.)

— Hemsley, W. B. The Bermuda Cedar. (*Gard. Chron.* ser. 2, XIX. 656-657, il. 105-106. 1883.)

— Hemsley, W. B. Bermuda plants in the Sloane collection, British museum. (*Jour. Bot.* XXI. 257-261, il. 1883.)

— Hemsley, W. B. (*In his Report on the* . . . voyage of H. M. S. Challenger. Botany, I. pt. 1, pp. 81-82, pl. 5. 1885.)

— The Bermuda Juniper. (*Gard. & For.* IV. 289-290, il. 51-52. 1891.)

— Masters, M. T. The Bermuda Juniper and its allies. (*Jour. Bot.* XXXVII. 1-11. 1899.) — Reprinted: 11 pp. O. n. t-p. [London, 1899.]

J. Bregeoni: Regel, Ed[uard] von. (*In his Index seminum* . . . Hortus . . . petropolitanus . . . 1858, p. 23.)

J. Cabiancae: Visiani, [Roberto de.] [New Conifers.] (*Gard. Chron.* 1857, p. 548.)

J. caesia: Regel, Ed[uard] von. (*In his Index seminum* . . . Hortus . . . petropolitanus . . . 1858, p. 23.)

J. cedrosiana: [Kellogg, Albert.] Cedar Island Juniper. *Juniperus cedrosiana* Kellogg. (*Hesperian*, IV. no. 1, pp. 2-4, il. 1860.)

J. cerrosiana: Kellogg, [Albert]. *Juniperus cerrosianus* (Kellogg); Cerros Island Juniper. (*California Acad. Sci. Proc.* II. (1858-62), pp. 37-38. 1863.)

— Curran, M. K. (*California Acad. Sci. Bull.* I. (1884-86), p. 147. 1886.)

Plate published in *Hesperian*, March, 1860.

J. chinensis: Franchet, A[drien]. [*Juniperus chinensis* var. *pendula*.] (*Mus. Hist. Nat. Paris Nouv. Arch.* ser. 2, VII. 101. 1884.)

— *Juniperus sinensis*. (*Gard. Chron.* ser. 3, XXIV. 27-28. 1898. — See also XXV. 287.)

J. communis: Taxonomy

— Björnström, F. J. Bidrag till kannedomen om Stockholms skärgårds-flora. (*Bot. Notis.* 1853, pp. 113-119.) *Juniperus nana* (p. 119).

- Juniperus communis:** Schübeler, F. C. Ueber den Juniperus communis L. (gemeiner Wachholder) in Norwegen. (*Hamburg. Gart. Blumenzeit.* XXXII. 118-121. 1876.) — *Extract from his Die Pflanzenwelt Norwegens*, pp. 140-147. 1874.
- **Goiran**, Agostino. [Juniperus communis var. fruticosa.] (*Nuov. Giorn. Bot. Ital.* XIV. 92-93. 1882.)
- **Klinggraeff**, H[ugo] von. Ueber die westpreussischen Formen von Juniperus communis L. (*Naturf. Ges. Danzig Schrift. new ser. V. pt. 3*, pp. 78-79. 1882. — *Hamburg. Gart. Blumenzeit.* XXXVIII. 241-242. 1882.)
- **Krašan**, Franz. (*Bot. Jahrb.* IV. 47. 1883.)
- **Sanio**, C[arl]. Ueber die Varietäten von Juniperus communis L. in der Flora von Lyck in Preussen. (*Deutsch. Bot. Monatschr.* I. 33-34, 49-52. 1883.)
- The Junipers in Surrey. (*Gard.* XXVIII. 93-94, 1 il. 1885.)
- **Borbás**, Vincenz von. A Gyalogfenyő Boróka fajtai. [The varieties of Juniper.] (*Erdész. Lap.* XXV. 827-829. 1886.)
- **Samselius**, Hugo. [Juniperus communis var. nana.] (*Bot. Notis.* 1890, pp. 179-180.)
- **Euter**, E[nzio]. [Entomologiska och växttopografiska notiser från Finland.] (*Soc. Faun. Flor. Fenn. Meddel.* XVIII. 230. 1891-92.) [J. communis var. nana.]
- **Rose**, N. J. Juniperus communis. (*Gard. & For.* IX. 115. 1896.)
- **Rydberg**, P. A. [Juniperus communis var. sibirica.] (*Contrib. United States Nat. Herb.* III. no. 8, pp. 533-534. 1896.)
- **Formánek**, Ed[uard]. Einige neue Arten aus Thessalien. (*Deutsch. Bot. Monatschr.* XV. 73-76, 197-199. 1897.)
- **Formánek**, Ed[uard]. [Juniperus communis var. microcarpa.] (*Naturf. Ver. Brünn Verh.* XXXV. (1896), Abh. pp. 152-153. 1897.)
- **Schröter**, C[arl]. [Juniperus communis var. thycocarpos vom Gehren bei Dübendorf.] (*Schweiz. Bot. Ges. Ber.* IX. Zürcher. Bot. Ges. Ber. V. 14. 1899.)
- Morphology
- **Wilson**, W[illiam]. (*Phytologist*, I. 626, 731-733, 4 il. 1844.)
- [**Olenkowski**, L. S.] Zur Befruchtung des Juniperus communis. (*Soc. Nat. Moscow Bull.* XXVI. pt. 1, pp. 337-341, pl. 7. 1853.)
- **Schlechtendal**, D. F. L. von. Abnorme Fruchtbildungen. (*Bot. Zeit.* XX. 405-406. 1862.)
- **Lindberg**, S. O. [Botaniska iakttagelser i Finland 1878.] (*Bot. Notis.* 1878, pp. 186-189.) [Teratological.]
- **Lindberg**, S. O. [Abnorma frukter af En.] (*Soc. Faun. Flor. Fenn. Meddel.* VI. 208. 1881.)
- **Forsberg**, G. E. Ueber die Geschlechtervertheilung bei Juniperus communis. (*Bot. Centr.* XXXIII. 91-92. 1883.)
- **Mangin**, Louis. (*Soc. Bot. France Bull.* XXXVI. 280. 1899.)
- **Schröter**, C[arl]. Über abnorme Beerenzapfen von Juniperus communis L. (*Schweiz. Bot. Ges. Ber.* VII. Zürcher. Bot. Ges. Ber. 1894-96, pp. 7-8. 1897.)
- Physiology
- **Steer**, Franz. Analyse der Früchte von Juniperus communis. (*Akad. Wiss. Wien Sitzber.* XXI. 383-388. 1856.)
- **Forsberg**, G. E. Om könsfördelningen hos Juniperus communis. (*Bot. Notis.* 1887, pp. 250-252.)
- **Bonnier**, Gaston. (*Ann. Sci. Nat. Bot.* ser. 7, XX. 311-316, il. 44-47. 1895.) [Ecological.]
- **Sundvik**, E. E. Om En-harts (kåda) och dess föregifna förekomst i myrornas stackar. (*Soc. Faun. Flor. Fenn. Meddel.* XXI. 64. 1895.)
- Miscellaneous
- **Lehmert**. Ueber Juniperus communis L. (*Naturf. Ver. Riga Corresp.* III. 126. 1849.)
- **Alefeld**, [Friedrich]. Ein Wacholderbaum. (*Bot. Zeit.* XVIII. 325. 1880.)
- Ein baumartiger Wachholder, Juniperus communis in Norwegen. (*Deutsch. Garten-Zeit.* 1886, p. 140, il. 35.)
- [**Wittmack**, Ludwig.] Juniperus communis L. var. suecica Miller; der Pyramiden-Wachholder in Norwegen. (*Deutsch. Garten-Zeit.* 1886, p. 45, il. 9-10.)
- **Alter** Wachholderbaum. (*Gartenfl.* XXXVI. 139. 1887.)
- **Pouget**, Louis. Note sur le développement extraordinaire d'un Juniperus communis L. (*Soc. Hort. Hist. Nat. Hérault Ann.* ser. 2, XXIV. 315. 1892.)
- Juniperus communis:** Pillichody, A[Albert]. Un Genévrier arborescent. (*Ram. Sapin*, XXXIV. 30-31, 1 il. 1900.)
- **Pillichody**, [Albert]. Ein stattlicher Wachholder. (*Schweiz. Zeitschr. Forstwes.* LI. 121-122, 1 pl. 1900.)
- **Der Wacholder**. (*Gartenfl.* XLIX. 469-470. 1900.) — *From: "Vossische Zeitung Berlin."*
- J. conferta:** **Parlatore**, Filippo. (*Jour. Bot.* I. 34. 1863.)
- J. davurica:** **Andrews**, Henry. Juniperus daurica. [1808.] (*Andrews Bot. Rep.* VIII. pl. 534.)
- J. depressa:** **Rafinesque**-[Schmaltz], C. S. (*Amer. Month. Mag.* II. 207. 1817-[18].)
- J. drupacea:** **Labillardière**, J. J. [1791.] (*In his Icones plantarum Syriae rariorum* . . . pt. 2, pp. 14-15, pl. 8. 1791-1812.)
- **Antoine**, Franz & **Kotschy**, Theodor. Arceuthos Antoine et Kotschy. (*Oesterr. Bot. Wochenbl.* IV. 249-250. 1854.)
- **Tchihatchef**, Pierre de. Conifères de l'Asie Mineure. (*Rev. Hort.* ser. 4, III. 163-165, il. 10. [1854].)
- **Gaeta**, G[iuseppe]. Sui frutti di Juniperus drupacea. (*Soc. Bot. Ital. Bull.* 1899, pp. 165-167. — *Soc. Tosc. Ort. Bull.* XXV. 20-23. 1900.)
- **Papi**, Ciro. Alcune ricerche sulla struttura del fusto, delle foglie e dei frutti di un esemplare di Juniperus drupacea (Labill.). (*Nuov. Giorn. Bot. Ital.* ser. 2, VII. 397-410, 6 il. 1900.)
- J. duplicata:** **Goepfert**, H. R. (*Hort. Bot. Vratislav. Detect. Sem.* 1872, p. [3]. [1873].)
- J. excelsa:** **Marschall von Bieberstein**, F. A. Freiherr. (*In his Beschreibung der Länder* . . . p. 204. 1800.)
- **Trautvetter**, E. R. von. (*In his Plantarum imagines* . . . pp. 21-22, pl. 15. 1844-[46].)
- **Siehe**, Walter. (*Gartenfl.* XLVI. 208, il. 26. 1897.)
- J. flaccida:** **Sargent**, C. S. (*Gard. & For.* II. 484. 1889.)
- J. hemisphaerica:** **Presl**, K. B. (*In Presl, J. S. & K. B. Deliciae pragenses* . . . p. 142. 1822.)
- J. indica:** **Bertoloni**, Antonio. (*Accad. Sci. Bologna Mem.* ser. 2, I. 228-229, pl. 1. 1862. — *Also in his Miscellanea botanica* . . . XXIII. 16-17, pl. 1. 1862.)
- J. intermedia:** **Fritsch**, Carl. (*Zool.-Bot. Ges. Wien Verh.* XLVIII. 249. 1896.)
- J. Kanitzii:** **Osató**, Joh[ann] von. Juniperus Kanitzii; J. Sabina × communis. (*Magy. Növényt. Lap.* X. 144-145. 1886.)
- **Borbás**, V[incenz] von. Uj Boróka-bokor hazánkban. [A new Juniper in Hungary.] (*Erdész. Lap.* XXVI. 252-253. 1897.)
- J. Knightii:** **Nelson**, Aven. Wyoming Junipers. (*Bot. Gaz.* XXV. 196-199, il. 1896.)
- J. macrocarpa:** **Todaro**, Agostino. (*Hort. Bot. Panorm. Ind. Sem.* 1858, p. 26.)
- **Neilreich**, August. [Juniperus macrocarpa var. globosa, var. ellipsoidea.] (*Zool.-Bot. Ges. Wien Verh.* XIX. 780. 1869.)
- **Gay**, H[enri]. L'Oxycedre des Haouaras, environs de Médéa (Algérie). (*Rev. Bot.* VII. 83-84. 1868-89.)
- J. Marshalliana:** **Koch**, [Karl]. [Juniperus Marshalliana.] (*Ver. Beförd. Gartenb. Preuss. Verh.* ser. 2, IV. pt. 1, pp. 83-84. 1856.)
- J. mexicana:** **Chamisso**, Adal[bert] von & **Schlechtendal**, [D. F. L.] von. (*Linnaea*, V. 77. 1830.)
- J. oblonga:** **Trautvetter**, E. R. von. (*In his Plantarum imagines* . . . pp. 11-12, pl. 6. 1844-[46].)
- J. Oxycedrus:** **Watson**, H. C. (*Lond. Jour. Bot.* III. 606; VI. 392. 1844-47.)
- **Loret**, Henri. Juniperus Oxycedrus L. varietas brachyphylla Nob., J. macrocarpa Nob. . . . (*In Billot, C. Annotations à la flore de France* . . . pp. 282-284. 1855.)
- J. pachyphloea:** **Torrey**, John. (*Rep. Explor. Surv. Mississippi Pacif. Oc.* IV. 142. 1856.)
- J. phoenicea:** **Gussone**, G[iovanni]. (*In his Plantae rariorum* . . . pp. 370-371, pl. 62. 1826.)
- [Juniperus phoenicea var. Lycia.] (*Soc. Dauphin. Éch. Plant. Bull.* 1879, pt. 6, p. 236.)
- **Loret**, Victor. (*Soc. Bot. Lyon Ann.* XV. 19. 1886.) [Historical.]

- Juniperus phoenicea**: Valot, J[oseph]. Le Juniperus phoenicea à forme spiculaire. (*Jour. Bot. Paris*, II. 329-337, il. [1888.]) — Reprinted: 9 pp. 15 il. Q. n. t-p. [Paris, 1888.]
- Flahault, Ch[arles] & Combres, P[ierre]. (*Soc. Bot. France Bull.* XLI. 39, pl. 3. 1894.)
- J. procera**: Volkens, G[eorge]. (*Bot. Gart. Mus. Berlin. Notizbl.* I. 131-133. [1896]-97.)
- J. procumbens**: Hill, E. J. The southern limit of Juniperus Sabina. (*Plant World*, III. 140. 1900.)
- J. Pseudo-Sabina**: Fischer, F. E. L. & Meyer, C. A. (*In their Index seminum . . . Hortus . . . petropolitans . . . VIII.* 65-66. 1842.)
- Ruprecht, F. J. [Juniperus Pseudo-Sabina var. lepidocarpa.] (*Acad. Sci. St. Pétersb. Mém.* ser. 7, XIV. no. 4 (1869), p. 72. 1870.)
- J. pyriformis**: [Lindley, John]. Juniperus pyriformis. (*Gard. Chron.* 1856, p. 420.)
- J. recurva**: Juniperus recurva. (*Gard. Chron.* ser. 2, XIX. 468, il. 69. 1883. — See also p. 574.)
- J. Sabina**: Burnett, M. A. (*In her Plantae utiles*, IV. no. 114, pl. 1842-50.) [Popular treatment.]
- Tenore, M[ichele]. (*In his Catalogo . . . Orto botanico di Napoli*, p. 87. 1845.) [Varieties.]
- Csató, János. Adatok a Juniperus Sabinának hazánkban való elterjedéséhez. [Contribution to the distribution of J. Sabina in Hungary.] (*Magy. Növényt. Lap.* IX. 97-99. 1885.)
- Biels, E. A. Das Vorkommen und die Verbreitung des Sade-Wachholders (Juniperus Sabina L.) in Siebenbürgen. (*Siebenbürg. Ver. Naturw. Verh. Mittheil.* XXXVI. 48-50. 1886.)
- Kuntze, Otto. (*Hort. Petrop. Act.* X. pt. 1, p. 239. 1887.) [Many varieties.]
- Dalla Torre, [K. W.] von. Juniperus Sabina L. in den nördlichen Kalkalpen Tirols. (*Oesterr. Bot. Zeitschr.* XI. 264-265. 1890.)
- Vidal, Louis. Note sur un Genévrier des environs de Grenoble. (*Soc. Bot. France Bull.* XLIV. 51-58. 1897.)
- J. sabinoides**: Nees von Esenbeck, G. F. L. & Schauer, [S.]. (*Linnaea*, XIX. 706. 1847.)
- J. scopulorum**: Sargent, C. S. (*Gard. & For.* X. 420, il. 54. 1897.)
- J. semiglobosa**: Regel, E[duard] von. (*In his Descriptiones plantarum . . . Olga Fedtschenko lectarum*, p. 81. 1882.)
- J. sphaerica**: [Lindley, Joseph & Paxton, Joseph]. (*Paxton's Flow. Gard.* I. 58, il. 35. 1860-51.)
- [Lemaire, Charles.] (*Jard. Fleur.* I. misc. p. 3, il. 1851.)
- J. thurifera**: Durand, J. B. L. (*In his Voyage au Sénégal . . . Atlas*, p. viii, pl. 37. 1802.)
- J. virginiana**: Audubon, J. J. (*In his Birds of America*, I. pl. 43, 1827-30. — Ed. Q. IV. 173-174, pl. 246. 1842.)
- Hartig, Th[eodor]. Ein Stearopten aus Juniperus virginiana. (*Bot. Zeit.* XI. 519. 1853.)
- [The Red Cedar at Inverary.] (*Gard. Chron.* ser. 2, VII. 404, il. 64-65. 1877.)
- Mason, S. C. (*Gard. & For.* III. 583. 1890.)
- Rothrock, J. T. Red Cedar Savin. (*For. Leaves*, II. 148-149, 1 pl. 1890.)
- The Red Cedar. (*Gard. & For.* VIII. 61-62, il. 9. 1895.)
- The Red Cedar. (*Gard. & For.* X. 142, il. 17. 1897. — See also p. 168.) — Le Genévrier de Virginie (Cèdre rouge des Américains). (*Soc. Centr. For. Belg. Bull.* IV. 491-493. 1897. — See also p. 768.)
- KETELEERIA** (ABIES spec., PSEUDOTSUGA spec.)
- Franchet, A[drien]. [Abies Davidiana, A. sacra.] (*Mus. Hist. Nat. Paris Nouv. Arch.* ser. 2, VII. 97-100, pl. 13-14. 1854.)
- Pirotta, R[omualdo]. Sul genere Keteleeria di Carrière (Abies Fortunei Murr.). (*Soc. Tosc. Ort. Bull.* XII. 269-274. 1887.) — Reprinted: 8 pp. Q. t-p-c. [Firenze, 1887.]
- Lemmon, J. G. Concerning Keteleeria Carrière, a genus of Coniferae. (*Pittonia*, II. 243-249. 1899-92.)
- André, Éd[ouard]. Les Keteleeria. (*Rev. Hort.* 1900, pp. 201-205, il. 97-100.)
- K. Davidiana**: Carrière, E. A. Pseudotsuga Davidiana. (*Rev. Hort.* 1873, pp. 37-38, il. 3-5.) — [Extract.] (*Flor. Pomol.* 1874, pp. 124-126, 2 il.) — Pseudotsuga Davidiana Carr. eine neue Conifere. [Extract.] (*Hamburg. Gart. Blumenseit.* XXX. 308-309. 1874.)
- K. Fortunei**: P[lanchon], J. E. Abies jezoensis, Sapin de Jesso. (*Flore Serr.* IX. 7-8, pl. 858. 1853-54.)
- [Lemaire, Charles.] [Pinus jezoensis.] (*Jard. Fleur.* IV. misc. pp. 28-29, il. 1854.)
- M[asters], M. T. Abies Fortunei. (*Gard. Chron.* ser. 2, XXI. 348, il. 64-67. 1884.)
- Keteleeria Fortunei. (*Gard. Chron.* ser. 3, II. 440. 1887.)
- Carrière, E. A. Keteleeria Fortunei. (*Rev. Hort.* 1887, pp. 207-212, 246-248, il. 42-45.) — Reprinted under the title: Note sur Keteleeria Fortunei. 16 pp. 4 il. O. n. t-p. [Paris, 1887.]
- Pirotta, R[omualdo]. Sulla struttura anatomica della Keteleeria Fortunei (Murr.) Carr. Nota preventiva. (*Istit. Bot. Roma Ann.* IV. (1889-90), pp. 200-203. 1891.) — Reprinted: 4 pp. Q. n. t-p. [Milano, 1891.]
- Pirotta, Romualdo. Sulla germinazione e sulla struttura della piantina della Keteleeria Fortunei (Murr.) Carr. (*Istit. Bot. Roma Ann.* VI. (1895-96), pp. 31-34. 1897.)
- LARIX** (PINUS spec.)
- Taxonomy**
- Link, H. F. (*Linnaea*, XV. 533-537. 1841.)
- Regel, E[duard] von. 1871. — See vol. I. 270: PHYTOGRAPHY. MISCELLANEOUS.
- Bemerkungen und Untersuchungen über die Arten der Gattung Larix. (*Gartenfl.* XX. 99-107, pl. 684-685. 1871.)
- Observations sur les espèces du genre Larix ou Mélèze; traduit par René Lucion. (*Belg. Hort.* XXII. 96-106, 4 pl. [1872.] — Reprinted: 11 pp. 4 pl. O. n. t-p. [La Haye, 1872.] — (Регель, Е.) Лиственницы. (Россійск. Общ. Садос. Вестн. XI. 231-236. 1872.)†
- Revisio specierum generis Laricis. (*Hort. Petrop. Act.* I. 155-161. 1871-72.) — Also in his Revisio specierum Crataegorum, Draceanarum . . . [1871.]
- Hance, H. F. (*Jour. Bot.* XIII. 138-139. 1875.) [Species of eastern Asia.]
- Sælan, [Thiodolf]. [Skillnaden mellan Larix sibirica och Larix europaea.] (*Soc. Faun. Flor. Fenn. Meddel.* VI. 212. 1881.)
- Sargent, C. S. The Larches of western North America. (*Gard. Chron.* ser. 2, XXV. 652-653, il. 145-146. 1888.)
- Raciborski, M[aryjan]. Osoblive formy Modrzewia i Bagna. [On particular forms of the Larch and the Moth-mullein.] (*Akad. Umiej. Krakowie Rozpr. Wydz. Mat.-Przyrod.* XVII. 54-55. 1888.)
- O Modrzewiach w Polsce. [On Larch trees in Poland.] (*Spraw. Komis. Fizyogr.* XXV. 11. 1890.)
- Sargent, C. S. (*Gard. & For.* VI. 525-526, il. 76. 1893.) [Species of eastern Asia.]
- Morphology and Physiology**
- Böttiger, H[einrich]. 1844. — See vol. I. 155: PHYSIOLOGY. WOOD.
- Géleszof, N[icolas] de. Sur l'embryogénie du Mélèze. (*Soc. Nat. Moscou Bull.* XXII. pt. 2, pp. 566-605, pl. 10-11. 1849. — *Ann. Sci. Nat. Bot.* ser. 3, XIV. 188-214, pl. 12-15. 1850.) — Reprinted: 42 pp. 2 pl. O. n. p., [1850?]
- Meehan, Thomas. On the production of bractea in Larix. (*Acad. Nat. Sci. Philadelphia Proc.* 1869, pp. 176-178.)
- Brenner, M. [M. W.]. Genomväxta Lärkrädskottar. (*Sällsk. Fauna Flora Fenn. Notis.* XI. 454. 1871.)
- Meehan, Thomas. Morphology of carpellary scales in Larix. (*Acad. Nat. Sci. Philadelphia Proc.* 1871, pp. 106-108.)
- Mayr, Heinrich. 1834. — See vol. I. 135: SECRETORY TISSUES.
- Schins, Hans. 1884. — See vol. I. 242: FIBRE BALLS.
- Coas, J[ohann]. 1865. — See vol. I. 242: FIBRE BALLS.
- Tusson, János. Anatomiai és physiologiai vizsgálatok a Vörösfenyő fáján. [Anatomical and physiological studies on the wood of the Larch.] (*Erdész. Kisérl.* I. 8-53, pl. 1-2. 1899.)
- Enumeration of Species**
- L. chinensis: Boissier, L[udwig]. (*Deutsch. Dendr. Ges. Mitteil.* V. 68. 1896.)

- Larix dahurica:** Trautvetter, E. R. von. (*In his Plantarum imagines* . . . pp. 48-49, pl. 32. 1844-46.)
- Ruprecht, F. J. [*Abies Ledebourii*.] (*Beitr. Pflanzenk. Russ. Reich*. II. 56-57. 1845. — Also in his *Symbolae ad historiam* . . . plantarum rossicarum, pp. 56-57. 1846.)
- Trautvetter, E. R. von. [*Larix daurica*.] (*In his Phaenogame Pflanzen aus dem Hochnorden*, pp. 148-149. 1856.)
- L. decidua:** Taxonomy
- Boeckh. Plinius Nachrichten von der Lerche mit der gegenwärtigen Kenntniss von diesem Baume in Parallele gestellt. (*Forst-Arch*. XXVI. 118-135. 1802.)
- Burnett, M. A. [*Pinus Larix*.] (*In her Plantae utiles*, III. no. 72, pl. 1842-50.)  
Popular treatment.
- Regel, Eduard von. [*Larix europaea* var.] (*In his Index seminum* . . . Hortus . . . petropolitanus . . . 1869, p. 18.)
- [The parent Larches at Dunkeld.] (*Gard. Chron.* ser. 2, V. 208, il. 39. 1876.)
- Midloch, Adolf. *Larix europaea* a varietas pallida. (*Hdij*, XXV. 57-59. 1896.)
- Figert, Ernst. Botanische Mitteilungen aus Schlesien. (*Allg. Bot. Zeitschr.* II. 176-177; IV. 3-5, 155-157; VI. 37-40. 1896-1900.)  
*Larix decidua* var. *sulphurea* (p. 177.)
- Morphology
- Simmer, W. Trauer-Lärche. (*Allg. Forst. Jagd-Zeit.* V. 587. 1829.)
- Noll, Fritz. [Zwitterblüthe der *Larix europaea* D.C.] (*Niederrhein. Ges. Nat. Heilk. Sitzber.* 1892, p. 57.)
- Schenck, Heinrich. [Über Jugendformen von Gymnospermen, speciell von *Larix europaea* DC.] (*Niederrhein. Ges. Nat. Heilk. Sitzber.* 1892, pp. 27-38, 5 il. 1893.) — Separate.
- Tusson, János. Anatomiai és physiologiai vizsgálatok a Vörösfenyő (*Larix europaea* DC.) fáján. [Anatomical and physiological studies of the wood of the Larch.] (*Erdész. Kiserl.* I. 8-53, 2 pl. 1900.) — Reprinted: 52 pp. 2 pl. sq. Q. Selmecsbánya, 1899.
- Physiology
- Don, David. On the irritability of the stigma, and on the origin and nature of certain parts of the fructification in *Pinus Larix*. (*Edinb. New Philos. Jour.* [IV.] 43-44. 1828.) — Sur l'irritabilité du stigmate dans le *Pinus Larix*. (*Ann. Sci. Nat.* XIII. 83-85. 1828.)
- Anderson, (Dr.). Analysis of the ash of Larch seed. — Proceedings in the laboratory, III. (*Highl. Agric. Soc. Scotland Trans.* ser. 3, 1849-51, p. 26. 1851.)
- Stenhouse, John. On larixinic acid, a crystallizable volatile principle found in the bark of the Larch tree (*Pinus Larix* Linn.). (*Roy. Soc. Philos. Trans.* CLII. pt. 1, pp. 53-57, 2 il. 1862. — *Roy. Soc. Proc.* XI. (1860-62), pp. 405-407. 1862.) — Ueber Larixinsäure, einen krystallisirbaren flüchtigen Bestandtheil der Rinde des Lerchenbaums (*Pinus Larix* L.). (*Ann. Chem. Pharm.* CXXIII. 191-199. 1862.)
- Heisse, (Forstmeister). Pflanzenphysiologisches. (*Monatschr. Forst. Jagdwes.* XVII. 231. 1873.)
- Belling, [Theodor]. Reproduktionsfähigkeit der Lärche. (*Monatschr. Forst. Jagdwes.* XVIII. 128-131. 1874.)
- Borggreve, [Bernard]. Doppeltes Ergrünen der Lärche und anderer Waldbäume in einem Sommer. (*Forstl. Bl.* VI. (XIV.) pp. 91-92. 1877.)
- Feketo, Lajos. A Vörösfenyő-törzsek görbeségének oka. [The causes of the curving of the trunk in the Larch.] (*Erdész. Lap.* XIX. 337-348. 1890.)
- Buckhout, W. A. The time and the rate of formation of the annual ring of wood in the European Larch and the White Pine. (*Pennsylvania Agric. Exper. Stat. Ann. Rep.* 1898-99, pp. 245-248, 1 pl., 3 tab. 1900.)
- Miscellaneous
- Hoeller, Ferdinand. Der König und die Königin der Lohrbäume. Eine Darstellung in Versen, sammt physikalisch-topographischer Beschreibung dieser Naturmerkwürdigkeit Schlesiens. [6] ff. 1 pl. Q. Brünn, 1820. †
- Lemke, G. W. An den edlen Lerchenbaum. (*Allg. Forst. Jagd-Zeit.* IV. 119-120. 1828.)
- T., W. C. Dimensions of a Larch tree cut down at Wallington, Northumberland, May, 1831. (*Edinb. New Philos. Jour.* [XI.] 393-394. 1831.)
- Lange, (Oberforstverwalter). Beschreibung von einigen schön gewachsenen und starken Lerchen-Bäumen . . . (*Tharand Forstw. Jahrb.* VII. 222-228. 1851.)
- Larix decidua:** [Neubert, Wilhelm.] Merkwürdiger Baum. (*Deutsch. Mag. Gart. Blumenk.* 1861, p. 125.)
- Longévité du mélèze. (*Schweiz. Zeitschr. Forstwes.* XLVIII. 24-25. 1897.)  
Corrections and additions to an article in *Soc. Centr. For. Belg. Bull.* 1896, p. 191.
- Longevity of the Larch. (*Gard. Chron.* ser. 3, XXI. 305-306. 1897.) — From: *Chron. Agric. Vaud.*
- L. Griffithii:** [Lemaire], [Charles]. *Larix Griffithii*. (*III. Hort.* II. 2 pp., pl. 72. 1855.)
- [Houtte], [Louis] van. *Larix Griffithii* H. f. et T. (*Flore Serr.* XII. 165-166, pl. 1267/1268. 1857.)
- *Larix Griffithii*. (*Gard. Chron.* ser. 2, XXVI. 464, il. 95. 1886.)
- Hooker, [Sir] J. D. The Himalayan Larch. (*Gard. Chron.* ser. 2, XXV. 718, il. 157. 1886.)
- L. laricina:** Audubon, J. J. [*Larix americana*, *Pinus pendula*.] (*In his Birds of America*, I. pl. 4, 90; II. pl. 180, 1827-34. — Ed. Q. II. 107, pl. 114; III. 127-128, 174, pl. 180. 1841.)
- Dudley, P. H. The medullary rays of the Tamarack. (*New York Microsc. Soc. Jour.* I. 27-28. 1885.)
- Sargent, C. S. (*Gard. & For.* II. 496. 1889.)
- L. leptolepis:** Maximowicz, C. J. [*Larix leptolepis* var. *Murrayana*.] (*In* REGEL, Eduard von. *Index seminum* . . . Hortus . . . petropolitanus, 1866, p. 3.)
- L. Lyalli:** Parlatores, Filippo. (*Jour. Bot.* I. 35-36. 1863. — *Gard. Chron.* 1863, p. 916.)
- Sargent, C. S. (*Gard. & For.* III. 356. 1890.) [Wood.]
- Sargent, C. S. *Larix Lyalli*. (*Gard. Chron.* ser. 3, XXIII. 356, il. 136. 1896.)
- L. occidentalis:** The Western Larch. (*Gard. & For.* IX. 491-492, il. 71. 1896.)
- L. Potanini:** Batalin, Alexander. (*Hort. Petrop. Act.* XIII. pt. 2, pp. 385-386. 1894.)
- L. sibirica:** Willkomm, M[oritz]. (*Hort. Acad. Dorpat. Ind. Sem.* 1868, p. 7. [1869].)
- Sölan, [Thiodolf]. [Om kottarna af *Larix sibirica* från Raivola i Karelen.] (*Bot. Notis.* 1878, p. 108. — *Soc. Faun. Flor. Fenn. Meddel.* VI. 195. 1881.)
- Sölan, [Thiodolf]. Om det sibiriska Lärkrädet. (*Soc. Faun. Flor. Fenn. Meddel.* V. 246-248. 1880.)
- Kihlman, [A. O.]. Ett besök på Solovetska öarne. (*Bot. Notis.* 1890, pp. 41-44. See pp. 42-43.)
- LIBOCEDRUS (CALOCEDRUS; THUJA spec.)**
- Brown, R[obert] (of *Campster*). A monograph of the coniferous genus *Thuja* Linn., and of the North American species of the genus *Libocedrus* Endl. (*Edinb. Bot. Soc. Trans.* IX. 358-378. 1868.)
- L. chilensis:** [Hooker], Sir W. J. Figure and description of a new species of *Thuja* from Chile. [*T. chilensis*.] (*Lond. Jour. Bot.* II. 199-200, pl. 4. 1843.)
- L. decurrens:** Torrey, John. *In his Plantae Frémontianae*. (*Smithson. Contr. Knowl.* VI. art. 1, pp. 7-8, pl. 3. 1854.)
- Brown, R[obert] (of *Campster*). *Thuja gigantea* and *Libocedrus decurrens*. (*Gard.* III. 116. 1873.)
- Nicholson, George. Giant Arbor-Vitae and White Cedar. (*Gard.* XXIX. 266-268, il. 1886. — See also p. 282.)
- L. Doniana:** [Hooker, Sir] W. J. On a new species of *Thuja* and on *Podocarpus Totara* of New Zealand. (*Lond. Jour. Bot.* I. 570-575, pl. 18-19. 1842.)
- L. macrolepis:** Kurz, Sulpiz. [*Calocedrus macrolepis*.] (*Jour. Bot.* XI. 196, 1 pl. 1873.)
- L. papuana:** Mueller, [Ferdinand], Baron von. (*Roy. Soc. Victoria Trans.* I. pt. 2, pp. 32-33. 1889.)
- L. tetragona:** [Hooker], Sir W. J. Description, with a figure, of a new species of *Thuja*, the Alerce of Chili. [*T. tetragona*.] (*Lond. Jour. Bot.* III. 144-149, pl. 4. 1844.)
- Decaisne, [Joseph]. Note sur le *Libocedrus tetragona*. (*Rev. Hort.* ser. 4, II. 201-203. [1853.] — *Flore Serr.* IX. 180-181. 1853-54.)
- [Lemaire, Charles.] (*Jard. Fleur.* IV. misc. pp. 34-35, il. 1854.)
- PICEA (PINUS spec., ABIES spec.)**  
Taxonomy
- Link, H. F. (*Linnaea*, XV. 516-525. 1841.)
- Murray, Andrew. On the synonymy of various Conifers. 1883. — See *ABIES*, p. 21.

**Farwell, O. A.** The nomenclature of the Spruces and Firs. (*Gard. & For.* X. 149. 1897. — See also p. 239.)

## North America

**Brunet, [L.] O.** On the Canadian species of the genus *Picea*. [1866.] (*Canad. Naturalist*, ser. 2, III. 102–110, il. 1868.)  
— *Histoire des Picea qui se rencontrent dans les limites du Canada*. 16 pp. il. 3 pl. O. Québec, 1866.

**Murray, Andrew.** Rare Conifers. (*Gard. Chron.* ser. 2, IV. 134–135, 194, il. 26–28, 38–42. 1875.)

**Syme, George.** Notes on rare Conifers. (*Gard. Chron.* ser. 2, IV. 324. 1875.)

**Engelmann, [George].** The American Spruces. (*Gard. Chron.* ser. 2, XI. 334. 1879. — Also in his Botanical works, p. 351. 1887.)

— *Picea Engelmanni* and *Picea pungens*. (*Gard. Chron.* ser. 2, XVII. 145. 1882. — Also in his Botanical works, p. 380. 1887.)

**Sargent, C. S.** (*Gard. & For.* II. 496. 1889.)

The Spruce-trees of eastern North America. (*Gard. & For.* IX. 351–352, il. 47. 1896.)

**Greene, E. L.** Bibliographical notes on American trees. (*Gard. & For.* X. 119, 188. 1897.)

**Jack, J. G.** Notes on the eastern American Spruces. (*Gard. & For.* X. 62–64. 1897.)

**Lawson, George.** Remarks on the distinctive characters of the Canadian Spruces; species of *Picea*. (*Canad. Rec. Sci.* VII. (1896–97), pp. 162–175. 1897.) — *Separate*. — Reprinted: 12 pp. O. n. t-p. [Montreal, 1897.]

**Peck, C. H.** The Spruces of the Adirondacks. 13 pp. O. t-p-c. n. p., [1897]. — *From: Albany Inst. Trans.* 1897.

## Europe and Asia

**Hennings, [Paul].** Ueber *Picea Alcockiana* und *ajanensis*, zwei gewöhnlich miteinander verwechselte Fichtenarten unserer Gärten. (*Gartenfl.* XXXVIII. 216–222, il. 40. 1889.)

**Sargent, C. S.** (*Gard. & For.* VI. 494. 1893.) [Species of eastern Asia.]

**S.** L'évolution en forêt, l'Épicéa pleureur et l'Épicéa de Sibérie. (*Rev. Eaux For.* XXXIV. 529–544. 1895.)

**Ohrist, [Hermann].** Forms of some European Conifers. (*Gard. & For.* IX. 252, 273–274. 1896.)

## Morphology and Physiology

**Bail, [Theodor].** (*Naturf. Ges. Danzig Schrift.* new ser. II. pt. 2, no. 3, pp. 5–6, il. 5–7. 1869.) [Teratological.]

**Döbner, [E. P.].** Abnormer Fichtenzapfen. (*Flora*, LVIII. 365, 1 pl. 1875.)

**Eichler, A. W.** Ueber Bildungsabweichungen bei Fichtenzapfen. (*Akad. Wiss. Berlin Sitzber.* 1882, [pt. 1], pp. 40–57, pl. 1.) — Reprinted: 20 pp. 1 pl. Q. Berlin, 1882.

**Leclerc du Sablon, [Mathieu].** (*Ann. Sci. Nat. Bot.* ser. 6, XVIII. 104, pl. 8. 1884.)

**Mayr, Heinrich.** 1884. — See vol. I. 135: SECRETORY TISSUES.

**Mer, É[mile].** De la formation du bois rouge. (*Forêt*, III. 113–114. [1887.]

**Jack, J. G.** 1895. — See vol. I. 145: TERATOLOGY. FLOWERS.

## Enumeration of species

**P. Abies: Taxonomy**

— **Alströmer, Clas.** Beskrifning på svenska Slok-granen (*Pinus viminalis*). (*Svensk. Vetensk. Akad. Handl.* XXXVIII. 310–317, pl. 8–9. 1777.)

— **Zuccagni, A.** [*Pinus baldensis*.] (*In his Centuria I. observationum botanicarum* . . . no. 96. 1806. — Also in ROEMER, J. J. *Collectanea* . . . pp. 158–159. 1809.)

— **Trattinick, Leop[old].** [*Pinus viminalis*.] (*In his Ausgemahlte Tafeln* . . . III. 59, 3 pl. 1812–14.)

— **Berg, [Edmund] von.** Beschreibung einer Varietät der Fichte. (*Allg. Forst. Jagd-Zeit.* [IX.] 443–444, 1 pl. 1833.)

— **Gillet de Laumont, Ch.** Note sur l'Épicéa-Bosc. (*Soc. Hort. Paris Ann.* XIII. 296–297. 1833.)

— Ueber die Verbreitung der Fichte. (*Allg. Forst. Jagd-Zeit.* [X.] 294–296, 297–298. 1834.)

— **Lessing, C. F.** [*Pinus Abies*.] (*Linnaea*, IX. 203–204. 1834.)

— **Rauscher.** [Haselfichte.] (*Oesterr. Vierteljahrsschr. Forstw.* IV. 252–254. 1854.)

— **Hellfeld, [Justizrath].** Die seltene Fichte bei Goslar. (*Allg. Forst. Jagd-Zeit.* XXXIV. 322–323. 1858.)

— **Regel, Ed[uard] von.** [*Pinus Abies var. fennica*.] (*In his Index seminum* . . . Hortus . . . petropolitanus . . . 1863, pp. 30–31.)

**Picea Abies: [Regel], [Eduard] von.** *Pinus Abies* L. var. *fennica*. (*Gartenfl.* XII. 95–96, 1 il. 1863.)

— **Kerner [von Marilaun], A[nton], Ritter.** Regionsgrenzen und Lebensbedingungen der Fichte mit besonderer Rücksicht auf die österr. Alpen. (*Oesterr. Vierteljahrsschr. Forstw.* XV. 209–218. 1865.)

— **Hisinger, Eduard.** Några ord om de i Skandinavien förekommande formerna af Granen. (*Bot. Notis.* 1867, pp. 49–54, 1 pl.)

— **Fries, T. M.** Tillägg till föregående uppsats: [Hisinger, Eduard. Några ord om de i Skandinavien förekommande formerna af Granen.] (*Bot. Notis.* 1867, pp. 54–56.)

— **Sch.** Eine Kiefern-Fichte. (*Oesterr. Vierteljahrsschr. Forstw.* XVII. 375. 1867.)

— **Чистяковъ, Д.** [Tchistjakof, D.] Замѣтка по поводу южной границы сплошныхъ еловыхъ лѣсовъ въ западной части Московской губерніи. [Remarks on the southern limit of the continuous Spruce forests in the western part of the government Moscow.] 11 pp. O. t-p-c. Moskau, 1868.

— Eine Fichte ohne Quirltriebe. (*Allg. Forst. Jagd-Zeit.* XLVII. 355. 1871.)

— **Döbner, [E. P.].** Ein astloses Fichtenstämchen. (*Flora*, LV. 395–396. 1872.)

— **Caspary, Robert.** 1873. — See vol. I. 244: BUD VARIATION.

— **Caspary, Robert.** [*Picea excelsa* var.] (*Phys.-Oek. Ges. Königsberg Schrift.* XIV. Abh. pp. 116–132, pl. 15–16. 1873.)

— **Ender, [Ernst].** Der Garten des Grafen A. S. Uwarow in Poretschje. (*Gartenfl.* XXII. 166–174, pl. 762. 1873.)

— Reprinted: 9 pp. 1 pl. Q. n. t-p. n. p., [1873].  
*Picea excelsa* var. *Uwarowi* (p. 169.)

— **Braun, [Alexander].** [Die Veränderlichkeit der Zapfen der Fichte (*Picea excelsa* Lk.).] (*Bot. Ver. Brandenb. Verh.* XVIII. Sitzber. pp. 13–15. 1876.)

— **Nordstedt, [C. F.] O.** Några ord om *Pinus Abies* L. var. *virgata* och dess förekomst i Sverige. (*Bot. Notis.* 1877, pp. 84–87.)

— **Purkyně, Emanuel von.** Ueber zwei in Mitteleuropa wachsende Fichtenformen . . . 10 pp. 2 pl. sq. Q. n. t-p. [Darmstadt, 1877.] — Reprinted from: *Allg. Forst. Jagd-Zeit.* 1877.

— **Schübeler, F. C.** Hängegranen (*Abies excelsa* DC. v. *viminalis* Alströmer). (*Naturen*, I. 42–43, 1 il. 1877.) — Extract from his *Die Pflanzenwelt Norwegens*, pp. 161–163, il. 27. 1874.

— **Brenot, L.** Remarques sur deux variétés d'Épicéa. 14 pp. sq. Q. Paris, 1878. (Ministère de l'agriculture et du commerce. Administration des forêts. Exposition universelle de 1878.)

— **Caspary, Robert.** Eine Alströmer'sche Hängefichte (*Pinus viminalis* Alströmer, *Picea excelsa* Link var. *viminalis* Casp.) im Gneisenau'er Wäldchen bei Gerdaun. (*Phys.-Oek. Ges. Königsberg Schrift.* XIX. (1878), Abh. pp. 153–155, pl. 5. 1879.) — Reprinted: 5 pp. 1 pl. sq. Q. n. t-p. [Königsberg, 1878.]

— **Purkyně, [Emanuel] von.** Die roth- und grünzapfigen Fichten. (*Forstl. Bl.* XVII. 190–191. 1860.)

— **Böhmerle, Emil.** Die Goldenhöher Schlangenfichte. (*Centrl. Ges. Forstw.* VII. 80–81. 1881.)

— **Goiran, [Agostino].** [*Pinus Picea a crassifolia, β tenuifolia*.] (*Nuov. Giorn. Bot. Ital.* XIV. 88–90. 1882.)

— **Lavotha, Albert.** A Lúcsafenyő (*Abies excelsa* D. C.) két változata. [Two varieties of the Spruce.] (*Erdész. Lap.* XXI. 943–947. 1882.)

— **Dammer, Udo.** Ueber einige Formen der *Picea excelsa* Lk. in der Umgebung St. Petersburgs. (*Deutsch. Bot. Ges. Ber.* I. 360–362. 1883.) — *Separate*.

— **Jacobasch, [Ernst].** [Drei interessante Varietäten von *Picea vulgaris* Lk.] (*Bot. Ver. Brandenb. Verh.* XXIV. Sitzber. pp. 97–99. 1883.)

— **Kraňan, Franz.** [*Abies excelsa*.] (*Bot. Jahrb.* IV. 47–50. 1883.)

— **[Mágócsy-]Diets, Sándor.** Adatok az *Abies excelsa* D.C. két fajzatának hazánkban való előfordulásához és néhány szó az *A. excelsa* D.C. tobozpikkelyeinek alakjáról. [Notes on two varieties of *Abies excelsa* in Hungary and remarks on the shape of the cone scales of *A. excelsa*.] (*Erdész. Lap.* XXII. 399–408. 1883.)

— **Glöersen.** Vestlandsgranen og dens indvandringsveie. (*Norsk. Forstfor. Aarb.* IV. 41–135. 1884.)

- Picea Abies: K.** Die "Haselfichte." (*Centrbl. Ges. Forstw.* X. 155-158. 1884.)
- **Geschwind, Ant[on].** Die Haselfichte in Bosnien. (*Centrbl. Ges. Forstw.* X. 610-611. 1884.)
- **Glöersen.** Gran ved Fåmunsjøen og i tilgrænsende trakter. (*Norsk. Forstfor. Aarb.* V. 83-87. 1885.)
- **K.** Nochmals die Haselfichte. (*Centrbl. Ges. Forstw.* XI. 140-142. 1885.)
- **Brügger, C. G.** [*Abies alpestris.*] (*Naturf. Ges. Graubünd. Jahresber. new ser.* XXIX. (1884-85), pp. 167-173. 1886.)
- **Mela, A. [J.]** [*Pinus Abies viminalis* från Birkala, Finland.] (*Soc. Faun. Flor. Fenn. Meddel.* XIII. 217. 1886.)
- **Velenovsky, J[osef].** [*Picea excelsa b. balcanica.*] (*Böhm. Ges. Wiss. Abh. Math. Nat. Cl. ser. 7, I.* (1885-86), pt. 8, p. 41. 1886.)
- **Berg, Fr. Graf.** Einige Spielarten der Fichte. [1887.] (*Dorpat. Naturf. Ges. Sitzber.* VIII. 157-163. [1887-89.]) — Reprinted: 44 pp. 12 pl. Q. Dorpat, 1887.
- **Bouzek, Josef.** Nová odrůda Smrku smutečnho. [A new variety of the weeping Spruce.] (*Čas. Česk. Zahr. [I.]* 103. 1887.)
- **Luerßen, Ch[ristian].** Die Doppeltanne des Berliner Weihnachtsmarktes. (*Bot. Ver. Brandenb. Verh.* XXVIII. Abh. pp. 19-21. 1887.) — Separate.
- **Stein, B[erthold].** *Picea alpestris* Brügger, eine neue Fichte der Schweizer Alpen. (*Gartenfl.* XXXVI. 346-350. 1887.)
- **Wilhelm, C[arl].** Die Hängefichte, *Picea excelsa* Lk. var. *viminalis* Casp. (*Zool.-Bot. Ges. Wien Verh.* XXXVII. Sitzber. pp. 8-9. 1887.)
- **Wittmack, L[udwig].** Die Fichte im Norden. (*Gartenfl.* XXXVI. 469-470, il. 115. 1887.) — Abstract from: SCHÜBBLER, F. C. *Viridarium norvegicum*, I. 406, il. 68. 1886.
- [Wittmack, Ludwig.] Die Schlangenfichte, *Picea excelsa* Lk. var. *virgata* Caspary, in Norwegen. (*Gartenfl.* XXXVI. 521-523, il. 128. 1887.) — See also p. 585. Abstract from: SCHÜBBLER, F. C. *Viridarium norvegicum*, I. 410, il. 69. 1886.
- **Dammer, Udo.** Beiträge zur Kenntnis der Fichtenformen. (*Gartenfl.* XXXVII. 614-617. 1888.) — Separate.
- **Midloch, Adolf.** Dvě odrůdy našich Smrků. [Two varieties of our Spruces.] (*Háj, XVII.* 1-3. 1888.)
- **Reimann, Rudolf.** Mitteilungen über Fichtenformen aus der Umgebung von Lunz, sowie über *Calycanthem* bei *Cyclamen Europaeum* L. (*Zool.-Bot. Ges. Wien Verh.* XXXVIII. 71-74, pl. 2. 1888.)
- **Bailly, Ém.** [*Picea excelsa capitata.*] (*Rev. Hort.* 1889, p. 394, il. 103.)
- **Dammer, U[do].** [Ueber einige Fichtenformen.] (*Bot. Ver. Brandenb. Verh.* XXX. 26-28. 1889.)
- **Geller, P.** Eine Schlangenfichte, *Picea excelsa viminalis* in Ostpreussen. (*Gartenfl.* XXXVIII. 656-658, il. 97. 1889.)
- **Hirc, Dragutin.** Die Hängefichte in Croatien. (*Zool.-Bot. Ges. Wien Verh.* XXXIX. Sitzber. pp. 22-23. 1889.)
- **Sagoraki, E[rnst].** [*Picea excelsa* var.] (*Deutsch. Bot. Monatsschr.* VII. 97-98. 1889.)
- **Velenovsky, J[osef].** [*Picea excelsa* var. *balcanica.*] (*Böhm. Ges. Wiss. Sitzber.* 1888, p. 61. 1889.)
- **Gérard, F[rédéric].** [*Abies Picea* var.] (*Rev. Bot.* VIII. 220. 1890.)
- **Hallbauer, (Oberförster).** Vorkommen der Schlangenfichte. (*Allg. Forst. Jagd-Zeit.* LXVII. 440. 1891.)
- **Knuth, Paul.** Die Fichte, ein ehemaliger Waldbaum Schleswig-Holsteins. (*Bot. Centr.* XLVII. 225-226. 1891.)
- **Schfibeler, F. C.** Slangegrannen (*Picea excelsa* Lk. var. *virgata*). (*Norsk Havelid.* VII. 5-9, 1 il. 1891.)
- **Wittrock, V. [B.]** De *Picea excelsa* (Lam.) Lk. f. *acutissima* Hort. (*Hort. Berg. Acta, I.* pt. 3, pp. 78-79, 2 il. 1891.)
- **Selän, [Thiodolf].** [Mellanform mellan *Picea excelsa* f. *viminalis* och f. *virgata.*] (*Soc. Faun. Flor. Fenn. Meddel.* XVIII. 185. 1891-92.)
- **Feragen, A.** Om Granens udbredelse paa Furumark. (*Norsk. Forstfor. Aarb.* 1892, pp. 1-20.) — Separate.
- **Schilberaky, Károly.** A löcsei szomorú Luczfenyő. [The weeping Spruce of Löcse.] (*Kert. Lap.* VII. 253-258, 282-286. 1892.) [P. *excelsa* var. *pendula* f. *tortuosa.*]
- **Böhm, B[ernard].** Fichten-Varietäten. (*Zeitschr. Forst. Jagdves.* XXV. 226-230. 1893.)
- **Elfvig, F. [E. V.]** [Former af *Picea excelsa* i Finland.] (*Soc. Faun. Flor. Fenn. Meddel.* XIX. 113. 1893.)
- Picea Abies: Hess, [Richard].** Eine merkwürdige Fichte. (*Centrbl. Ges. Forstw.* XIX. 158-160. 1893. — See also pp. 477-478.)
- **John, Václav.** Smrk svislý, křivolaký; *Picea excelsa flexuosa.* (*Háj, XXII.* 73-80, 2 il. 1893.)
- **Sernander, Rutger.** Die Einwanderung der Fichte in Skandinavien. (*Bot. Jahrb.* XV. 1-94, pl. 1-2. 1893.)
- **Stenroos, K. E.** [Kärlväxter från Nurmijärvi.] (*Soc. Faun. Flor. Fenn. Meddel.* XIX. 8. 1893.) [P. *excelsa* f. *parvifolia.*]
- **Borg, V[äinö].** [Dvärgform af Granen.] (*Soc. Faun. Flor. Fenn. Meddel.* XXI. 35. 1895.)
- **Brenner, [M. M. W.]** *Picea excelsa* f. *oligoclada* n. f. (*Soc. Faun. Flor. Fenn. Meddel.* XXI. 7. 1895.)
- **Christ, H[ermann].** Forms of some European Conifers. (*Gard. & For.* IX. 252, 273-274. 1896.)
- **Christ, [Hermann].** Noch eine merkwürdige Fichte. (*Schweiz. Zeitschr. Forstwes.* XLVII. 258. 1896.)
- **Engler.** Eine merkwürdige Fichte. (*Schweiz. Zeitschr. Forstwes.* XLVII. 125-127, 1 pl. 1896.)
- **Jahn.** Zu "Eine astlose Fichte." (*Forstwiss. Centrbl.* XVIII. 288-290, 1 il. 1896.)
- **Magelsson, W.** Slangegrannen, *Abies excelsa* (Lam.) Link. f. *virgata* Jacq. (*Norsk Havelid.* XII. 176, 1 il. 1896.)
- **Nyman, E. [O. A.]** Om några kotteformer af Granen. (*Bot. Notis.* 1896, pp. 227-231.)
- **Johansson, K[arl].** [*Picea Abies* f. *tabulaeformis.*] (*Svensk. Vetensk. Akad. Handl.* ser. 4, XXIX. no. 1, p. 108. 1896-97.)
- **Brenner, [M.] M. [W.]** [Dendrologiska kuriosa.] (*Soc. Faun. Flor. Fenn. Meddel.* XXIII. 5-6. 1898.)
- **Rikli, M[artin].** Ueber die Vielgestaltigkeit der Fichte. (*Schweiz. Zeitschr. Forstwes.* XLIX. 342-346, 1 pl. 1898.)
- **Schröter, C[arl].** Ueber die Vielgestaltigkeit der Fichte (*Picea excelsa* Link.). (*Naturf. Ges. Zürich Vierteljahrschr.* XLIII. 125-252, 37 il., 1 tab. 1898.) — Reprinted: 130 pp. 37 il. 1 tab. O. [Zürich, 1898.]
- **Müller, R[udolf].** Die Trauerfichte bei Cadinen W.-Pr. u. einige ähnliche Formen. (*Gartenfl.* XLVIII. 617-620, il. 86-87. 1899.)
- **Puenteaux, A.** L'Épicéa et l'Arôle. (*Schweiz. Zeitschr. Forstwes.* L. 124-125, 1 pl. 1899.)
- **Aubert, Sam.** [*Picea excelsa* var.] (*Soc. Vaud. Sci. Nat. Bull.* XXXVI. 345-353, pl. 16-19. 1900.)
- **Borbás, Vince[nz von].** Pirostobáú kárpáti Fenyő. [A Spruce of the Carpathian Mountains with a red cone.] (*Kert.* VI. 729-731. 1900.)
- **Filarsky, Nándor.** A Lucsfenyőnek alakváltozásai. [The variations of the Spruce.] (*Termézet. Közl. Pótfüz.* 1900, pp. 165-179. — *Erdész. Lap.* XXXIX. 914-936, 4 il. 1900.)
- **Gutmann.** Die Stockacher astlose Fichte. (*Forstwiss. Centrbl.* XXII. 638-639. 1900.)
- **Mágócsy-Diets, Sándor.** A karos Luczfenyő és Zegenenyár. [On the chandelier-shaped Spruce and Italian Poplar.] (*Termézet. Közl. Pótfüz.* 1900, pp. 273-275.)
- **Pillichody, Albert.** Sapins et Épicéas de formes extraordinaires dans le canton de Neuchâtel. (*Ram. Sapin.* XXXIV. 32-34. 1900.)
- Morphology
- **Corde, A. J. C.** Beiträge zur Lehre von der Befruchtung der Pflanzen. (*Leop.-Carol. Akad. Naturf. Verh.* XVII. (IX.), pt. 2, pp. 599-614, pl. 42-44. 1835.)
- **Möhl, Hugo von.** [*Abies excelsa.*] (*Ann. Sci. Nat. Bot.* ser. 2, III. 223, pl. 9. 1835.)
- **Henslow, J. S.** Scales on a cone of the Spruce Fir. Broadside. 2 il. F<sup>o</sup>. n. t-p. [Cambridge, 1840.]  
A lithographed sheet.
- **Örström, C. A.** Bidrag till kändnaden om vedensbyggnad uti stam och grenar hos Granen (*Pinus Abies* L.). 32 pp. 1 pl. 1 tab. O. Upsala, 1874.
- **Braun, A[lexander].** Abnorme Fichtenzapfen. (*Flora.* LVIII. 412-414. 1875.)
- **Eccentric growth in timber.** (*Gard. Chron.* ser. 2, IX. 40, il. 7. 1878.)
- **Fischer, Hermann.** Ein Beitrag zur vergleichenden Anatomie des Markstrahlengewebes und der jährlichen Zuwachszonen im Holzkörper von Stamm, Wurzeln und Aesten bei *Pinus Abies* L. (*Flora.* LXVIII. 263-294, 302-309, 313-324, 1 pl. 1885.) — Reprinted: 53 pp. 1 pl. O. Regensburg, 1885.



- Picea Abies:** [Wittmack, Ludwig.] Merkwürdig gewachsene Fichte in Norwegen. (*Gartenzt.* XXXVI. 494-495, il. 125. 1887.) — *Abstract from:* SCHÜBELER, F. C. *Viridarium norvegicum*, I. 420-421, il. 77. 1886.
- Meehan, Thomas. On the direction of the spiral twist in the leaves of the Norway Spruce. — Contributions to the life-histories of plants, V. (*Acad. Nat. Sci. Philadelphia Proc.* 1890, pp. 276-277. 1891.)
- Hartig, Robert. Die Verschiedenheiten in der Qualität und im anatomischen Bau des Fichtenholzes. (*Forstl.-Naturw. Zeitschr.* I. 209-233. 1892.)
- Bertog, Hermann. Untersuchungen über den Wuchs und das Holz der Weisstanne und Fichte. (*Forstl.-Naturw. Zeitschr.* IV. 97-112, 177-216, 1 il., 1 pl. 1895.) — Reprinted: (Diss.) 56 pp. 3 pl. O. München, 1895.
- Bertholet, [Paul]. Le bois rouge de l'Épicéa. (*Schweiz. Zeitschr. Forstwes.* XLVII. 203-205. 1896.)
- Brenner, [M.] M. [W.]. Egendomliga fall af grenbildning hos Gran. (*Soc. Faun. Flor. Fenn. Meddel.* XXII. 8-9. 1896.)
- Hartig, Robert. Das Rothholz der Fichte. (*Forstl.-Naturw. Zeitschr.* V. 96-109, 157-169, 7 il. 1896.)
- Wiesner, [Julius]. Experimenteller Nachweis paratonischer Trophieen beim Dickenwachsthum des Holzes der Fichte. (*Deutsch. Bot. Ges. Ber.* XIV. 180-185, 1 il. 1896.)
- Hartig, Robert. Bau und Gewicht des Fichtenholzes auf bestem Standorte. (*Forstl.-Naturw. Zeitschr.* VII. 1-19. 1896.)
- Teratology
- Dickson, Alexander. Observations on some bisexual cones occurring in the Spruce Fir (*Abies excelsa*). (*Edinb. Bot. Soc. Trans.* VI. 418-423. 1860. — *Edinb. New Philos. Jour.* new ser. XII. 228-232. 1860.)
- Caspary, Robert. Pinus Abies L. mit gemeinsam aufgewachsenen breiten Nadeln. (*Phys.-Oek. Ges. Königsberg Schrift.* X. Abh. pp. 209-211, pl. 5. 1889.)
- Seelan, [Thiodolf]. [En i toppen barrbärande Grankotte.] (*Sällsk. Faun. Flor. Fenn. Notis.* XI. 455. 1871.)
- Brügger, C. G. Krüppelsapfen an der nordischen Fichte in Graubünden. (*Naturf. Ges. Graubünd. Jahresber.* new ser. XVII. (1872-73), pp. 150-160, 1 pl. 1873.) — Reprinted: 11 pp. 1 pl. O. n. t-p. [Chur, 1873.]
- [Malformed Spruce.] (*Gard. Chron.* ser. 2, II. 558, il. 113. 1874.)
- The origin of the Clanbrassil Fir. (*Gard. Chron.* ser. 2, XIII. 52, il. 11. 1860.)
- O., J. A. Fasciation in the Spruce Fir. (*Gard. Chron.* ser. 2, XIV. 696, il. 132. 1860.)
- Coas, [Johann]. [Abnorme Rothtannenzapfen.] (*Naturf. Ges. Bern Mittheil.* 1883, pt. 1, Sitzber. p. 15.)
- Arit, C. Eine abnorme Fichte. (*Garten-Zeit.* III. 32, il. 10. 1884.)
- Seifert, L. Abnormitäten an Fichte und Eiche. (*Garten-Zeit.* III. 282-283, il. 93-95. 1884.)
- Deformed Fir branch. (*Gard. Chron.* ser. 2, XXIII. 274, il. 52. 1885.)
- Otto, B. Beitrag zu der in Nr. 3 der Garten-Zeitung erwähnten constant veränderten Esche. (*Garten-Zeit.* IV. 167. 1885.)
- [Schaschetry, Anton.] Abnorme Stammbildung an einer Fichte. (*Centrbl. Ges. Forstw.* XI. 479-480, 1 il. 1885.)
- Candolle, [Casimir] de. Cas remarquable de fasciation chez un Sapin (*Pinus Pinea* [sic] L., *Abies excelsa* DC.). (*Bibl. Univ. Genève Arch. Sci. Phys.* per. 3, XXI. 95-99, pl. 2. 1889.) — Reprinted: 5 pp. 1 pl. O. n. t-p. [Genève, 1889.]
- Čelakovský, J. L. O některých zřídlostech na Habru a Smrku se objevujících. [On some abnormalities of the Hornbeam and the Spruce.] 50 pp. 2 pl. Praz, 1893. (*Ceské Akad. Rozpr. Math.-Fiz.* II. no. 37. 1893.)
- Cieslar, Adolf. Ueber eine eigenthümliche Rindenbildung an der Fichte (*Picea excelsa* Lk.). (*Centrbl. Ges. Forstw.* XX. 145-149, 2 il. 1894.)
- Cieslar, Adolf. Das Rothholz der Fichte. (*Centrbl. Ges. Forstw.* XXII. 149-165, 9 il. 1896.)
- Solla, R. [F.]. [*Abies excelsa*.] (*Soc. Bot. Ital. Bull.* 1896, p. 262.)
- Springer, L. A. Een wonderlijk vergroeide Spar. (*Tijdschr. Tuinb.* I. [61-62], 1 il. 1896.)
- Keissler, K[arl] von. Ueber einen androgynen Fichtenzapfen. (*Oesterr. Bot. Zeitschr.* XLIX. 281-284, il. 1899.)
- Picea Abies: Physiology**
- Bjerkander, Clas. Anmärkning om socker på Gran. (*Svensk. Vetensk. Akad. Handl.* [ser. 2], V. 238-240. 1784.) Secretion caused by aphides.
- Frömbling, F. W. Ueber die Absprünge der Fichte, als Vorbothen eines Samenjahres. (*Krit. Bl.* III. pt. 1, pp. 154-162. 1825. — See also 1830, pt. 1, pp. 187-191.)
- Schultz-Schultzenstein, [K. H.]. Ueber einen Koniferen-Steckling. (*Ver. Beförd. Gartenb. Preuss. Verh.* ser. 2, IV. pt. 2, p. 114. 1856.)
- [Greyerz, Walo von.] Ueber das Abstossen der Fichten-Zweige. (*Schweiz. Forstjour.* XI. 98. 1860.) — Quelques mots sur la chute des pousses de Sapin. (*Jour. For. Suisse*, XI. 102-103. 1860.) Caused by the squirrel or cross-bill.
- Wiesse. Die neue Tanne im Peloponnes und das Verhalten unserer Fichte (*Pinus Abies* Linn.) in Bezug auf Senkerbildung. (*Bonplandia*, VIII. 196-198. 1860.)
- Maly, R. L. Über Darstellung und Constitution der krystallisirbaren Säure im Harze von *Pinus Abies*. (*Akad. Wiss. Wien Sitzber.* XLIV. (1861), pt. 2, pp. 121-133. 1862.)
- Norman, J. M. Smaatræk af naturens væksthusholdning, fornemmelig inden den norske foras gebet. I. Naturens Granskovhusholdning tilfjelds. (*Vidensk. Selsk. Christiania Forh.* V. 66-84. 1863.)
- Quinche, S. Le Sapin rouge (*Picea excelsa*) au point de vue du climat, de l'exposition et des terrains sur lesquels il se trouve. (*Ram. Sapin*, VII. 5-6, 9-10, 1 il. 1872.)
- Post, H. [A.] von. Om Granens kvist-toppfällning. (*Bot. Notis.* 1874, pp. 129-132; 1875, pp. 70-71.)
- Nobbe, Friedrich. Ueber die Keimungsreife der Fichtensamen. (*Tharand. Forstw. Jahrb.* XXIV. 203-217. 1874.)
- Borggreve, [Bernard]. Eine eigenthümliche Art von Dichogamie von *Abies excelsa* D.C. (*Niederrhein. Ges. Nat. Heilk. Sitzber.* XXXII. 7-9, 32-35, 190-192. 1875.)
- Sorauer, [Paul]. Ueber die Keimungsreife der Fichtensamen. (*Forstl. Bl.* IV. 26-28. 1875.)
- Guillaume, Louis, jr. Développement anormal du Sapin et du Hêtre. (*Ram. Sapin*, XI. 47, 5 il. 1877.)
- Schübeler, F. C. En merkelig forplantelsesmaade hos Granen. (*Naturen*, II. 123-127, 5 il. 1878.) — Extract from his Die Pflanzenwelt Norwegens, pp. 163-165, il. 28-29. 1874.
- [Hempel, Gustav.] Samenbildung unter abnormalen Verhältnissen. (*Centrbl. Ges. Forstw.* VI. 368-371. 1860.)
- Nobbe, Friedrich. Ueber die Keimungsreife der Fichtensamen. (*Tharand. Forstw. Jahrb.* XXXI. 57-63. 1881.)
- Barth, J. B. Lidt af naturens egen skovhusholdning, oplyst ved træk af Granens biologi. (*Naturen*, VI. 49-58. 1882.)
- Counciller, C. Ueber den Aschengehalt einjähriger Fichten. (*Zeitschr. Forst. Jagdwes.* XIV. 361-365. 1882.)
- Mer, É[mile]. De l'influence de l'ombre et de la lumière sur la structure, l'orientation et la végétation des aiguilles d'*Abies excelsa*. (*Soc. Bot. France Bull.* XXX. 40-50. 1883.) — Reprinted: 19 pp. O. n. t-p. [Paris, 1883.]
- Felber, Theodor. Ein Zwergwald im Kanton Appenzell, [Inner]-Rhoden. Brüllesuertobel. (*Schweiz. Alpenclub Jahrb.* XIX. 574-577. 1884.)
- Krašan, Frans. [*Abies excelsa*.] (*Bot. Jahrb.* V. 362-366. 1884.)
- Reuss, H. Einige Versuche mit Fichtensamen. (*Centrbl. Ges. Forstw.* X. 65-74, 175-187, 4 il. 1884.)
- Hirschsohn, Ed[uard]. Ueber das Verhalten der Harze von *Pinus silvestris* L. und *Picea excelsa* Lk. gegen Reagentien. (*Pharm. Zeitschr. Russl.* XXIV. 529-534. 1885.)
- Lous, Karl. Sammenvoksede Grantrær. (*Naturen*, IX. 58. 1885.)
- Zeumer, [Hans]. Untersuchungen über die Fichte nach verschiedenen Höhen an den Bäumen und nach verschiedenen Jahreszeiten, bei möglichst gleichem Alter und gleichartigen Standortverhältnissen der einzelnen Individuen. (*Tharand. Forstw. Jahrb.* XXXVI. 141-211. 1886.) — Reprinted: (Diss.) 75 pp. O. Dresden, 1886.
- Ramann, E[mil]. Die Zeit des Abfalles der Fichtensamen. (*Zeitschr. Forst. Jagdwes.* XX. 727-728. 1888.)
- Macchiati, L[uigi]. Le sostanze coloranti degli strobili dell'*Abies excelsa*. Nota preventiva. (*Nuov. Giorn. Bot. Ital.* XXI. 423-427. 1889.)
- Volmar. Fichten-Stecklinge. (*Forstwiss Centrbl.* XI. 638-639. 1898.)

- Picea Abies: Grise, A.** Untersuchung von Fichtentrieben verschiedenen Alters und aus verschiedenen Jahren. (Schweiz. Centralanst. Forstl. Versuchsw. Mittheil. I. 79-86. 1891.)
- **Oppen, von.** Bewurzelung eines vom Stamme getrennten Fichtenzweiges. (Forstl.-Naturw. Zeitschr. II. 359-361. 1893.)
- **Ramann, E[mil].** Die Verwesung der Fichtennadeln. (Zeitschr. Forst. Jagdwes. XXVI. 424-426. 1894.)
- **Tanret, [Charles].** Sur la picéine, gluco-side des feuilles du Sapin Epicéa (Pinus Picea). (Jour. Pharm. Chim. Paris, ser. 5, XXX. 61-64. 1894. — Acad. Sci. Paris Compt. Rend. CXIX. 80-83. 1894.)
- **Eblin, Bernhard.** Ueber die Ausläufer bildende Fichte. (Schweiz. Zeitschr. Forstwes. XLVII. 362-364. 1896.)
- **Melgen, Friedrich.** Schutz der Fichte gegen Thiere. (Deutsch. Bot. Monatsschr. XIV. 64-65. 1896.)
- **Wiesner, J[ulius].** 1896. — See vol. I. 190: WOOD AND BARK.
- **Orloff, N. A.** Ueber eine stickstoffhaltige Substanz aus Fichtensprossen. (Pharm. Zeitschr. Russl. XXXVI. 659-660. 1897.)
- **Iverus, J. E. D.** Sjelftuktande Gran. (Bot. Notis. 1898, p. 188.)
- **Ramann, E[mil].** Der Aschengehalt des Fichtenpollen. (Zeitschr. Forst. Jagdwes. XXX. 105-106. 1896.)
- **Rongger, N[iklaus].** Über die Bestandteile der Samen von Picea excelsa (Link) und über die Spaltungsprodukte der aus diesen Samen darstellbaren Proteinstoffe. (Landw. Versuchs-Stat. LI. 89-116. 1899.) — Reprinted: (Diss.) 32 pp. O. Merseburg, 1898.
- **Badoux, H[enri].** L'Épicéa à verrues du "Moos." (Schweiz. Zeitschr. Forstwes. L. 157-162, 1 pl. 1899.)
- **Fankhauser, [F.].** Adventivwurzeln der Fichte. (Schweiz. Zeitschr. Forstwes. LI. 297-299, 1 pl. 1900.)  
Resulting from the piling up of soil around the stem.
- **Puennieux, A.** Épicéa à verrues. (Jour. For. Suisse, LI. 200, 1 il. 1900.)
- **Troup, R. S.** Abnormal growth of Spruce at high altitudes. (Ind. For. XXVI. 569. 1900.)  
Propagation by layers.
- Noteworthy trees
- **Braune, [A.] von.** Nachrichten von merkwürdig gestalteten Fichtenbäumen im Salzburgerischen. (Bot. Zeit. Regensburg, II. 212-219. 1803.)
- **Merkwürdige Bäume.** (Allg. Forst. Jagd-Zeit. [X.] 208. 1834.)
- **Batschburg, J. T. C.** [Picea excelsa.] (In his Forstnaturwissenschaftliche Reisen, pp. 287-292, 1 pl. 1842.)  
On a tree about 150 feet high.
- **S.** Angabe einer uralten Fichte. (Allg. Forst. Jagd-Zeit. [XIX.] 80. 1843.)
- **Herbst, G.** Die grosse Osthäuser Fichte. (Allg. Forst. Jagd-Zeit. [XIX.] 277-278, 1 pl. 1843.)
- **Thiersch, E[rnst].** Eine merkwürdige Abnormität von einer Fichte. (Allg. Forst. Jagd-Zeit. [XX.] 26-27, 1 pl. 1844.)
- **Arbre remarquable, Sapin recourbé, au sommet duquel ont poussé des racines.** (Ann. For. Paris, IV. 469-470, 1 il. 1845.)
- Ein enormer Fichtenstamm im Somvixer-Tobel. 1 p. O. Chur, 1856. — From: "Bündnerisches Monatsblatt, 1856."
- **Jaeger, Hermann].** Merkwürdige Fichte. (Gartenfl. VII. 367. 1868.)  
On a tree with several stems and one with divided stem.
- **Holz.** Eine starke Fichte. (Monatsschr. Forst. Jagdwes. 1869, pp. 304-305.)
- **[Gottrau, E. de.]** Riesenfichte in Charmey. (Schweiz. Zeitschr. Forstwes. 1864, pp. 13-15, 56, 1 pl.) — Épicéa gigantesque à Charmey. (Jour. Suisse. Econ. For. 1864, pp. 14-15, 56, 1 pl.)
- **Schöne Rothtannen im Toggenburg.** (Schweiz. Zeitschr. Forstwes. 1864, p. 212.) — Épicéas remarquables dans le Toggenbourg. (Jour. Suisse. Econ. For. 1864, p. 247.)
- **Thomas, F. [A. W.].** [Ueber ein stattliches Exemplar einer vielgipfligen Fichte in Thüringen.] (Bot. Ver. Brandenburg. Verh. XXIV. Sitzber. pp. 101-102. 1863.)
- **Wissenbach, C.** Group of Spruces at Wilhelmshöhe. (Gard. Chron. ser. 2, XIX. 632, il. 103. 1883.)
- Picea Abies: Müller, A.** Eine Riesenfichte. 2 pp. O. Davos, 1885. — From: Prakt. Forstw. Schweiz. XX. 26. 1885.
- **Zürcher, G.** Grosse Fichten bei Burgdorf. (Schweiz. Zeitschr. Forstwes. 1887, pp. 155-156.)
- **[Wittmack, Ludwig.]** Vielköpfige Fichte (Picea excelsa Lk.). (Gartenfl. XXXVII. 531-532, il. 119. 1888.) — Abstract from: SCHÜBELER, F. C. Viridarium norvegicum, I. 421, il. 78. 1886.
- **Killias, Ed.** [Riesige Rothtanne bei Malans.] (Naturf. Ges. Graubünd. Jahresber. XXXIII. (1888-89), p. 70. 1890.)
- **Bremer, A.** Alte und seltene Bäume. (Zeitschr. Forst. Jagdwes. XXVI. 430. 1894.)
- **F.** Grosse Fichten. (Schweiz. Zeitschr. Forstwes. XLV. 24. 1894.)
- **Freiburg.** Eine wertvolle Fichte. (Schweiz. Zeitschr. Forstwes. XLV. 255. 1894.)
- **Jedlovský.** Podivně rostlé stromoví. [A peculiar tree form.] (Háj, XXIV. 11-12, 1 il. 1895.)
- **Haukevik, O. S.** Et stort Grantræ. (Tidskr. Skovbr. Kristiania, IV. 157-158. 1896.)
- **Thomas, Friedrich.** 1897-98. — See vol. I. 296: NOTWORTHY TREES. GERMAN EMPIRE.
- **Schaffhausen.** Eine ansehnliche Fichte. (Schweiz. Zeitschr. Forstwes. XLIX. 62. 1898.)
- P. ajanensis: Trautvetter, E. R. von & Meyer, C. A.** (In MIDDENDORF, A. T. von. Reise . . . Sibiriens, I. pt. 2, no. 2, p. 87, pl. 22-24. 1856.)
- **Maximowicz, C. J.** [Abies ajanensis.] (Acad. Sci. St. Pétersb. Bull. Phys.-Math. XV. 140-141. 1857.)
- **[Masters], M. T.** Picea ajanensis. (Gard. Chron. ser. 2, XIV. 427-428, il. 80-84. 1880.)
- **Picea ajanensis.** (Gard. Chron. ser. 2, XVIII. 183, il. 33. 1882.)
- **Hooker, [Sir] J. D.** Picea ajanensis. (Bot. Mag. CX. pl. 6743. 1884.)
- P. bicolor: Maximowicz, C. J.** [Abies bicolor.] (Acad. Sci. St. Pétersb. Bull. X. 488-489. 1866. — Acad. Sci. St. Pétersb. Mémoires. VI. 24-25. 1868.)
- P. Breweriana: Watson, S[ereno].** Picea Breweriana. (Amer. Acad. Proc. XX. 378. 1895. — Gard. Chron. ser. 2, XXIII. 571. 1885.)
- **Sargent, C. S.** A new Californian Spruce. (Gard. Chron. ser. 2, XXV. 498, il. 93. 1886.)
- **Sargent, C. S.** (Gard. & For. III. 356. 1890.) [Wood.]
- **[Sargent], C. S.** Picea Breweriana. (Gard. & For. III. 63-64, il. 15-16. 1890.)
- **Douglas, T. H.** The Weeping Spruce. (Gard. & For. V. 591-592, il. 102. 1892. — Gard. Chron. ser. 3, XIII. 12-13. 1893.)
- P. canadensis: Guimpel, Fr[iedrich], Otto, Fr[iedrich] & Hayne, F. G.** [Pinus alba.] (In their Abbildungen der fremden . . . Holzarten, pp. 156-157, pl. 131. 1825.)
- **Vriese, W. H. de.** De Witte Pijnboom. Pinus alba Ait (Picea alba Link). (Tuinbouw-Flora Nederl. I. 287-288, 1 pl. 1855.)
- **Murray, Andrew.** Description of a new Conifer from Arctic America [Abies arctica]. (Jour. Bot. V. 253-254, 1 pl. 1867.)
- **Douglas, R[obert].** Range of the White Spruce. (Gard. Monthly, XXVI. 49-50. 1884.)
- **Rothrock, J. T.** [Picea alba.] (For. Leaves, II. 99-101, 1 pl. 1889.)
- **Jack, J. G.** (Gard. & For. VIII. 222, il. 33. 1895.) [Teratological.]
- P. columbiana: Lemmon, J. G.** (Gard. & For. X. 183-184. 1897.)
- **Rydberg, P. A.** (New York Bot. Gard. Mem. I. 11-12. 1900.)
- P. eblipsonis: Borbás, Vince[nz von].** Abies sive Picea eblipsonis. (Földr. Köz. 1900, p. 159.)
- P. Engelmanni: Engelmann, [George].** Abies (Picea) Engelmanni Parry. (Acad. Sci. St. Louis Trans. II. 212-214. 1863.) — Gard. Chron. 1863, p. 1035.)
- P. Glehnii: Schmidt, Fr[iedrich].** [Abies Glehnii.] (Acad. Sci. St. Pétersb. Mémoires. ser. 7, XII. no. 2, (1868), pp. 176-177. 1869.)
- P. hondoensis: Mayr, H[einrich].** Die Unterschiede zwischen der Hondo-Fichte (Picea hondoensis) und der Ajans-Fichte (Picea ajanensis). (Deutsch. Dendr. Ges. Mitteil. III. 30-32. 1894.)

- Picea mariana:** Ehrhart, Friedrich]. [*Pinus mariana.*] (*In his Beiträge zur Naturkunde*, III. 23-24. 1768.)
- Kerner, J. S. [*Pinus americana.*] (*In his Darstellung vorzüglicher ausländischer Bäume und Gesträuche . . .* p. 5, pl. 37. 1796.)
- Peck, C. H. The Black Spruce. [*Picea nigra.*] (*Albany Inst. Trans.* VIII. 283-301. 1876.)—*Reprinted*: 21 pp. O. [Albany, 1876.]—(*Gard.* IX. 480-483. 1876.)
- Ayres, H. B. The Muskeag Spruce. (*Gard. & For.* VII. 504-505, il. 80. 1894.)
- A monstrous form of the Black Spruce. (*Gard. & For.* VIII. 44, il. 7. 1895.)
- Rothrock, J. T. The Black Spruce (*Picea nigra* Link). (*For. Leaves*, VII. 40, 3 pl. 1899.)
- P. obovata:** Ruprecht, F. J. [*Abies obovata.*] (*Beitr. Pflanzk. Russ. Reich.* II. 56. 1845.—*Also in his Symbolae ad historiam . . . plantarum rossicarum*, p. 56. 1846.)
- [Fries, T. M.] Nya skandinaviska växter. (*Bot. Notis.* 1857, pp. 174-176.)
- Erroneously referred to *P. orientalis*.
- Maximowicz, C. J. [*Abies obovata.*] (*Acad. Sci. St. Pétersb. Bull. Phys.-Math.* XV. 141. 1857.)
- Maximowicz, C. J. [*Picea obovata* var. *japonica.*] (*In* REGEL, Eduard von. *Index seminum . . . Hortus . . . petropolitanus . . .* 1866, p. 3.)
- Teplouchof, Th[eodor]. Ein Beitrag zur Kenntniss der sibirischen Fichte—*Picea obovata* Ledeb. (*Soc. Nat. Moscou Bull.* XLI. (1868), pt. 2, pp. 244-252, 4 il. 1869.)—*Reprinted*: 9 pp. 4 il. O. Moskau, 1869.
- Федоровичъ, Ф. [Fedorovitch, F.] Новые наблюдения надъ сибирскою Елью. [New observations on the Siberian Spruce.] (*C.-Петербург. Лесн. Общ. Лесн. Журн.* III. pt. 1, pp. 15-26; pt. 6, pp. 472-474. 1876-80.)
- Dammer, Udo. *Picea obovata.* (*Gard. Chron.* ser. 3, IV. 479-480. 1888.)
- Dammer, Udo. *Picea excelsa* var. *obovata.* (*Gartenfl.* XXXVIII. 588. 1889.)
- Samselius, Hugo. [*Picea excelsa* var. *obovata.*] (*Bot. Notis.* 1890, p. 182.)
- P. omorika:** Pančić, J[osef]. Eine neue Conifere in den östlichen Alpen. [*Pinus Omorika.*] 8 pp. O. Belgrad, 1876.
- Bolle, Carl. Die Omorika-Fichte (*Pinus Omorika* Pančić), ein neuer europäischer Waldbaum . . . (*Ver. Beförd. Gartenb. Preuss. Monatsschr.* XX. 124-130, 158-165. 1877.)
- Purkyně, E[manuel] von. Eine ostasiatische Conifere in den Balkanländern. (*Oesterr. Vierteljahrsschr. Forstw.* XXVII. 446-449. 1877.)—*Reprinted*: 4 pp. O. n. t-p. [Wien, 1877.]
- Reichenbach, H. G. Eine neue Conifere in den östlichen Alpen. (*Bot. Zeit.* XXXV. 121-122. 1877.)
- [Masters], M. T. *Picea Omorika* (the Servian Spruce). (*Gard. Chron.* ser. 2, XXI. 308, il. 56-58. 1884.)
- Willkomm, Moritz. Die Omorikafichte und verwandte Arten. (*Wien. Ill. Garten-Zeit.* X. 494-501. 1885.)
- Stein, B[erthold]. *Picea Omorica* Panč. (*Gartenfl.* XXXVI. 13-18, il. 4-5. 1887.)
- Wettstein [von Westersheim], R[ichard, Ritter]. Ueber *Picea Omorica* Panč. und deren Bedeutung für die Geschichte der Pflanzenwelt. (*Zool.-Bot. Ges. Wien Verh.* XL. Sitzber. pp. 64-65. 1890.)
- Wettstein [von Westersheim], R[ichard, Ritter]. Das Vorkommen der *Picea Omorica* (Panč.) Willk. in Bosnien. (*Oesterr. Bot. Zeitschr.* XL. 357-361. 1890.)—*Reprinted*: 4 pp. O. t-p-c. [Wien, 1890.]
- Wettstein [von Westersheim], [Richard, Ritter]. Die Omorika-Fichte, *Picea Omorica* (Panč.); eine monographische Studie. (*Akad. Wiss. Wien Sitzber.* XCIX. (1890), pt. 1, pp. 503-557, 5 pl. 1891.)—*Reprinted*: 55 pp. 5 pl. Q. n. t-p. [Wien, 1891.]
- Fiala, Franz. Zwei interessante Nadelhölzer des bosnischen Waldes. (*Wiss. Mittheil. Bosnien Herzeg.* I. 570-580, 1 il. 2 pl. 1893.)—*Reprinted*: 12 pp. 2 il. 2 pl. O. Wien, 1893.
- Holl, F[r]iedrich]. Zapfen, Samen und Keimlinge der Omorika-Fichte. (*Forstl.-Naturw. Zeitschr.* II. 63-69, 6 il. 1893.)
- Lakowitz, [Wilhelm]. Ein aussterbender Nadelbaum der europäischen Waldflora. (*Forstl.-Naturw. Zeitschr.* VI. 38-39. 1897.)
- Picea orientalis:** [Masters, M. T.] Flowers of Conifers. (*Gard. Chron.* ser. 3, III. 754, il. 101. 1888.)
- P. pungens:** Rosenthal, A. C. *Picea pungens argentea* (Engelmann); *Picea Parryana argentea glauca*, hort. (*Wien. Ill. Garten-Zeit.* XII. 485-486, pl. 4. 1887.)
- [Masters], M. T. *Picea pungens.* (*Gard. Chron.* ser. 3, X. 547, il. 73-74. 1891.)
- Purpus, C. A. *Picea pungens* Engelm. (*Möller's D. Gärtner-Zeit.* VIII. 116. [1893.])
- P. rubra:** Britton, N. L. (*Torr. Bot. Club Bull.* XXI. 27-28. 1894.)
- Rothrock, J. T. The Red Spruce. (*Picea nigra* Link, *rubra* Engelm.) (*For. Leaves*, VI. 184-185, 2 pl. 1896.)
- Peck, C. H. [*Picea rubens* var.] (*New York State Mus. Bull.* VI. no. 28, p. 127. 1899.)
- P. schrenkiana:** Schrenk, A. G. (*Acad. Sci. St. Pétersb. Bull. Sci.* X. 253. 1842.)
- Regel, E[duard] von. (*Hort. Petrop. Act.* VI. pt. 2, pp. 485-486. 1880.)
- P. sitchensis:** Bongard, H. G. [*Pinus sitchensis.*] (*Acad. Sci. St. Pétersb. Mém. Sci. Math. Phys. Nat.* ser. 6, II. 164. 1833.)
- Bolander, H. N. On Menzies' Spruce. (*Gard.* VII. 56. 1875.)
- P. smithiana:** Lindley, John. *Abies Khutrow.* (*Bot. Reg.* XXVII. Misc. notes, pp. 7-9. 1841.)—[French translation.] (*Hort. Univ.* IV. 115-117. 1843.)
- P. tianschanica:** Ruprecht, F. J. (*Acad. Sci. St. Pétersb. Mém.* ser. 7, XIV. no. 4 (1869), p. 72. 1870.)
- PINUS** Taxonomy
- Willich, C. L. 1766.—*See* vol. I. 262: PHYTOGRAPHY. MISCELLANEOUS.
- Lambert, A. B. A description of the genus *Pinus* . . . 1803-37.—*See* PINACEAE, p. 12.
- Review of Mr. Lambert's Description of the genus *Pinus.* (*Ann. Bot. Konig.* I. 153-170. 1805.)
- Tristan, Jules de. Mémoire sur le genre *Pinus* Linné. (*Mus. Hist. Nat. Paris Ann.* XVI. 240-253. 1810.)—[Extract.] (*Soc. Philom. Bull.* II. 146. 1810.)
- Link, H. F. (*Linnaea*, XV. 482-516, 704. 1841.)
- [*Pinus.*] (*Linnaea*, XX. 284-293. 1847.)
- Tristan, Jules de. Recherches sur l'importance de quelques nouveaux caractères spécifiques dans les genres *Pinus* et *Quercus.* (*Congr. Sci. France Sess.* XVIII. 255-283. 1861.)
- New coniferous trees. (*Flor. Fruit.* new ser. V. 314-315. 1855.)
- Schlechtendal, D. F. L. von. (*Linnaea*, XXIX. 330-384. 700-704, 1 pl. 1858.)
- [*Pinus.*] (*Linnaea*, XXXIII. 383-400, 693-698. 1865.)
- Seemann, Berthold. (*In* PRIM, Bedford & SEEMANN, Berthold. Dottings on the roadside in Panama, Nicaragua and Mosquito, p. 55. 1869.)
- Engelmann, George. Revision of the genus *Pinus* and description of *Pinus Elliottii.* (*Acad. Sci. St. Louis Trans.* IV. 161-190, pl. 1-3. 1886.)—*Reprinted*: 29+[2] pp. 3 pl. F<sup>s</sup>. St. Louis, 1880.—The genus *Pinus.* [Extract.] (*Gard. Chron.* ser. 2, XIV. 104. 1880.)—The genus *Pinus*; revision of the genus . . . [Extract.] (*Torr. Bot. Club Bull.* VII. 39-43. 1880.)
- Slaviček, F. J. Die in Mitteleuropa cultivierten oder zur Cultur empfohlenen *Pinus*-Arten. (*Centrl. Ges. Forstw.* XX. 355-368. 6 il. 1894.)—Tabel tot het determineeren der *Pinus* soorten. [Abstract by G. C. Sprengler.] (*Nederl. Heidemaaat. Tijdschr.* VI. 92-103. 1894.)
- North America
- Don, David. Descriptions of five new species of the genus *Pinus*, discovered by Dr. Coulter in California. (*Linn. Soc. Trans.* XVII. 439-444. 1837.)
- Engelmann, George. (*In* WISLIZENUS, A. Memoir of a tour to northern Mexico . . . pp. 88-89, 102-103. 1848.)
- Gordon, George. Notes upon some newly-introduced Conifers, collected by Mr. Hartweg in Upper California. (*Hort. Soc. Lond. Jour.* IV. 211-220, 4 il. 1849.)—[Des Pins de la Californie.] (*Flore Serr.* V. 517<sup>b</sup>-517<sup>d</sup>, 2 il.; VI. 43-44, 85-86, 2 il. 1849-50.)
- Carrière, [E. A.]. *Thuia gigantea* et autres Conifères de la Californie et du Mexique septentrional. (*Rev. Hort.* ser. 4, I. 223-229, 333-335, il. 12-17. [1854.]—*Flore Serr.* IX. 199-200, 201-202, pl. 1853-54.)

- [Ruffin, Edmund.] Notes on the Pine trees of lower Virginia and North Carolina, pp. 34-42, 139-151. O. n. t-p. [Charleston, 1859.] — From: "Russell's magazine, IV."
- Torrey, John. (In EMORY, W. H. Report on the United States and Mexican boundary survey . . . II. pt. 1, pp. 208-210, pl. 53-59. 1859.)
- Murray, Andrew. (Edinb. Bot. Soc. Trans. VI. 347-353, 369-370. 1860.)
- Engelmann, George. Ueber einige nordamerikanische Pinus-Arten und die systematische Anordnung der Abietineae. [Translated by D. F. L. von Schlechtendal.] (Linnaea, XXXIII. 383-394. 1865.)
- Pinus serotinae. (Bot. Gaz. II. 125. 1877. — Also in his Botanical works, pp. 387-388. 1887.)
- Coulter, J. M. & Rose, J. N. Synopsis of North American Pines based upon leaf anatomy. (Bot. Gaz. XI. 256-262, 302-309, pl. 8. 1886.) — [Abstract.] (Amer. Assoc. Adv. Sci. Proc. XXXV. (1886), pp. 254-256. 1887.)
- Lammon, J. G. Pines of the Pacific slope, particularly those of California; a new classification with named divisions, groups, etc., based upon plainly evident characters, chiefly of the fruit or cone. (California State Board For. Rep. II. 69-120, pl. 1888.) — Reprinted in part: 13 pp. O. t-p-c. n. p., 1888.
- Sargent, C. S. (Gard. & For. II. 496. 1899.)
- Steele, J. G. The Pines of California. (Amer. Pharm. Assoc. Proc. XXXVII. 226-244. 1889.) — Reprinted: 18 pp. O. n. t-p. O. [San Francisco, 1889.]
- Lammon, J. G. Notes on cone-bearers of north-west America. (Gard. & For. V. 64-66. 1892.)
- Mohr, Charles. The timber Pines of the southern United States; together with a discussion of the structure of their wood by Filibert Roth. 160 pp. 18 il. 27 pl. Q. Washington, 1896. (United States Dept. Agric. Div. For. Bull. XIII.) — [Review.] (Ind. For. XXIV. (1898), pp. 305-308, 2 pl. 1899.)
- Fernow, B. E. Sprouting Pines. (Gard. & For. X. 209. 1897.)
- Toumey, J. W. Notes on the Pine forests of southern and central Arizona. (Gard. & For. X. 152-153. 1897.)
- Central and South America
- Ohamisso, Adal[bert von] & Schlechtendal, D. F. L. von. (Linnaea, V. 76-77; VI. 354. 1830-31.)
- Schlechtendal, D. F. L. von. (Linnaea, XII. 486-493. 1838.)
- Lindley, John. Mexican Pines. (Bot. Reg. XXV. misc. notes, pp. 62-64. 1839.) — Pins nouveaux du Mexique. (Hort. Univ. II. 27-30. 1841.)
- Slowe, John. Mexican Pines. (Gard. Chron. 1844, pp. 260-261. — See also p. 315.) — Mejianische Pinus. (Allg. Gartenzeit. XII. 331-332. 1844.)
- Arborticultural.
- Gordon, George. — In LINDLEY, J[ohn]. (Hort. Soc. Lond. Jour. I. 234-239, 3 il.; II. 77-80, 158-160, 3 il. 1846-47.)
- Morelet, Arthur. Description de deux nouvelles espèces de Pins. [Pinus tropicalis, P. caribaea.] (Rev. Hort. Côte d'Or, I. 105-107. 1851-52. — Soc. Hist. Nat. Moselle Bull. VII. 97-101. 1855. — Also in his Voyage dans l'Amérique centrale . . . I. 329-331. 1857.)
- Roéal, B[enedict]. Catalogue et description de Pins du Mexique . . . 1862. — See PINACEAE, p. 14.
- Belt, Thomas. (In his The naturalist in Nicaragua . . . pp. 236-238. 1874.)
- Europe
- Bertoloni, A[ntonio]. [Pinus Pinaster, P. halepensis.] (In his Rariorum Italiae plantarum, decas III. pp. 43-45. 1810. — Opusc. Scient. I. 237-239. 1817.)
- Link, [H. F.]. Ueber die Familie Pinus und die europäischen Arten derselben. (Akad. Wiss. Berlin Abh. Phys. 1827, pp. 157-191. 1830.) — Reprinted: 85 pp. sq. Q. [Berlin, 1827.]
- Steven, [Christian von]. De Pinubus taurico-caucasicis. (Soc. Nat. Moscou Bull. [XI.] 43-53, pl. 2. 1838.) — Separate. — (Ann. Sci. Nat. Bot. ser. 2, XI. 54-61. 1839.) — Nouvelles espèces de Pins, découvertes dans les monts Caucases (Taurus) et observations critiques. (Hort. Univ. I. 92-98, 157-161, 1 il. 1839.)
- Koch, [W. D. J.]. [Die specifischen Unterschiede von Pinus sylvestris und P. Pumilio.] (Ges. Deutsch. Naturf. Aerzte Ber. XVIII. (1840), pp. 123-124. 1841.)
- Widdrington, S. E. On some species of European Pines. (Ann. Mag. Nat. Hist. VIII. 87-90. 1842.)
- Pépin. Note sur des Pins d'Europe. (Soc. Hort. Paris Ann. XXXVII. 669-671. 1846.)
- Willkomm, Moritz. Versuch einer Monographie der europäischen Krummholzkiefern. 111 pp. (Tharand. Forst. Jahrb. XIV. 166-258, il. 1861.)
- Heer, Oswald. [Über die Föhren-Arten der Schweiz.] (Allg. Schweiz. Ges. Naturwiss. Verh. XLVI. 177-194. [1862.]
- Ohrst, [Hermann]. Beiträge zur Kenntniss südeuropäischer Pinus-Arten. (Flora, XLVI. 369-380. 1863.)
- [Koch, Karl.] Pinus Peuce Gris. und Pinus leucodermis Ant., 2 südost-europäische Kiefern. (Ver. Beförd. Gartenb. Preuss. Wochenschr. VIII. 367-368. 1865.)
- Laguna [y Villanueva], M[aximo]. Pinos. (Rev. For. Econ. Agric. Madrid, III. 359-367. 1870. — Also in his Montes y plantas, pp. 245-255. 1891.)
- Norrin, J. P. 1870. — See vol. I. 363: PHYTOGRAPHY. RUSSIA.
- Koch, [Karl]. [Drei allgemein verkannte Kiefern.] (Bot. Ver. Brandenb. Verh. XVII. Sitzber. pp. 40-41. 1875.)
- Roumeuguère, Casimir. (In his Nouveaux documents . . . Pyrénées, pp. 49-50. 1876.)
- Morogues, Eudoxe, [baron] de. Pins indigènes de la Savoie. (Soc. Agric. Sci. Orléans Mém. XX. 226-262, 4 pl. 1878.) — Reprinted: 39 pp. 4 pl. O. Orléans, 1879.
- New varieties.
- Bock von [Mannagetta, Günther, Ritter]. Die in den Torfmooren Niederösterreichs vorkommenden Föhren. (Zool.-Bot. Ges. Wien Verh. XXXVII. Sitzber. pp. 64-65. 1887.)
- Uebersicht der hybriden Pinus-Arten. (Wien. Ill. Gartenzeit. XV. 226-227. 1890.) — Coniferen-Hybriden. (Hamburg. Gart. Blumenzeit. XLVI. 337-339. 1890.)
- Schröter, [Carl]. [Description sommaire des formes suisses du Pinus silvestris et du P. montana.] (Bibl. Univ. Genève Arch. Sci. Phys. per. 3, XXXIV. 389-393. 1895.)
- Asia
- Ohamisso, Adal[bert von]. (Linnaea, VI. 534. 1831.) [Species of northern Asia.]
- Koch, [Karl]. (Linnaea, XXII. 296-298. 1849.) [Species of Asia Minor.]
- Simon, [G.] E. Le Pin Pei-go-song de Chine. [P. Bungeana?] (Soc. Accl. Paris Bull. X. 281-282. 1863.)
- Cordes, J. W. H. Het geslacht Pinus in 't zuidelyk Halfroond. (Naturk. Tijdschr. Ned. Indië, XXIX. 130-136. 1867.)
- Chiefly on P. Merkusii.
- Llanos, [F.] A. El Pino de los montes del Mancayan ó distrito de Lepanto, en la isla de Luzon. [P. insularis?] (Nuov. Giorn. Bot. Ital. VII. 209-211, pl. 7. 1876.)
- Sargent, C. S. (Gard. & For. VI. 493-494. 1893.) [Species of eastern Asia.]
- Mayr, [Heinrich]. Ueber die Kiefern des japanischen Reiches. (Bot. Centr. LVIII. 148-151, il. 1894.)
- Morphology
- Tristan, [Jules de]. Mémoire sur le genre Pinus de Linné. (Mus. Hist. Nat. Paris Ann. XVI. 240-253. 1810.)
- Tittmann, J. A. Botanisch-karologische Bemerkungen. (Flora, II. pt. 2, pp. 651-666, 667-671. 1819. See pp. 670-671.)
- Pinus Gloucesterensis, (pseud.). Variations among Conifers. (Gard. Chron. 1852, p. 693.) — Des variations chez les Conifères. [Translated by Ysabeau.] (Rev. Hort. ser. 4, I. 457-459. [1852.] — Flore Serr. VIII. 195-196. 1852-53.)
- On the varying number of leaves in one sheath.
- Wigand, Albert. 1864. — See vol. I. 137: CELL WALL.
- Schacht, [Hermann]. 1855. — See vol. I. 122: EMBRYOLOGY.
- Schlechtendal, [D. F. L. von]. Abnormitäten an Pinus-Zapfen. [P. Laricio.] (Bot. Zeit. XVII. 239. 1859.)
- Rodet, J. A. Note sur l'anatomie et sur la physiologie d'un cône de Pin. (Acad. Sci. Paris Compt. Rend. LIII. 535-538. 1861.)
- Cooke, M. C. Pine wood. (Pharm. Jour. ser. 2, III. (1861-62), pp. 29-30. 1862.)
- Contains some details of the structure of Pine needles.
- Meehan, Thomas. [Number of leaves in Pines.] (Acad. Nat. Sci. Philadelphia Proc. 1871, p. 101.)
- [On the axial origin of the Pine-needles.] (Acad. Nat. Sci. Philadelphia Proc. 1872, pp. 122-123.)
- Braun, [Alexander]. [Ueber abnorme Anordnung der Schuppen an den Zapfen von Pinus Halepensis und Laricio.] (Ges. Naturf. Freunde Berlin Sitzber. 1874, pp. 7-8.)

- Purkyně, Em[anuel].** Ueber die histologischen Unterschiede der Pinuspecies. (*Böhm. Ges. Wiss. Sitzber.* 1875, pp. 9-12. 1876.)
- Flahault, Ch[arles].** (*Ann. Sci. Nat. Bot.* ser. 6, VI. 168, pl. 8. 1878.)
- Reinecken, R[udolph].** Interessante Beobachtung ungewöhnlicher Knospbildung einer Kiefer. (*Hamburg. Gart. Blumenz. XXXVI.* 438-440. 1880.)
- Corry, T. H.** On some points in the structure and development of the leaves of *Pinus silvestris* L. (*Cambridge Philos. Soc. Proc.* IV. (1880-83), pp. 344-360. 1883.)
- Ambronn, H[ermann].** 1884. — See vol. I. 129: TEGUMENTARY TISSUES.
- M.** Pine needles. (*Gard. Chron.* ser. 2, XXIII. 769, il. 171. 1885.)
- Möbius, D. M.** Die mechanischen Scheiden der Secretbehälter. (*Jahrb. Wiss. Bot.* XVI. 262-301, pl. 7. 1885. See pp. 265-279.)
- Kronfeld, M[oris].** Polyphyllie bei *Pinus Mughus* Scop. und *Pinus silvestris* L. (*Zool.-Bot. Ges. Wien Verh.* XXXVIII. Sitzber. p. 96. 1888.)
- Wettstein [von Westeraheim], Richard, Ritter von.** Über die Verwerthung anatomischer Merkmale zur Erkennung hybrider Pflanzen. (*Akad. Wiss. Wien Sitzber.* XCVI. (1887), pt. 1, pp. 312-337, 2 pl. 1888.) — Reprinted: 26 pp. 2 pl. O. t-p-c. [Wien, 1888.]
- Čelakovský, L[adislav].** Ueber den Nabel der Fruchtschuppen-Apophyse von *Pinus*. — Morphologische und biologische Mittheilungen, III. (*Oesterr. Bot. Zeitschr.* XLIII. 314-316, pl. 14. 1893.)
- Cheney, L. S.** Investigations on Pine and Oak wood. (*Bot. Gaz.* XIX. 409-413. 1894.)
- Jack, J. G.** 1895. — See vol. I. 145: TERATOLOGY. FLOWERS.
- Eywosch, S.** Ueber Harsgänge im Centralcylinder zweiblättriger *Pinus*-Arten. (*Dorpat. Naturf. Ges. Sitzber.* X. 517-518. 1895.)
- Hickman, J. B.** (*Erythea*, IV. 194-195. 1896.)
- Both, Filibert.** Notes on the structure of the wood of the five southern Pines (*Pinus palustris*, *taeda*, *echinata*, *heterophylla*, *glabra*). (*United States Dept. Agric. Div. For. Bull.* XIII. 131-156, il. 13-18, pl. 21-27. 1896.)
- Areschoug, F. W. C.** 1897. — See vol. I. 111: MORPHOLOGY AND ANATOMY.
- Arcangeli, G[iovanni].** Sopra alcune mostuosità. (*Soc. Bot. Ital. Bull.* 1897, pp. 176-178.)
- Castellarnau [y de Lleopart], J. M. de.** Las traquéidas de los *Pinus*; estudio de la constitución óptica de sus paredes por medio de la luz polarizada. (*Soc. Españ. Hist. Nat. Anal.* XXVIII. 41-74, pl. 4-7. 1899.) — Reprinted: [2]+34 pp. 4 pl. O. Madrid, 1899.
- Strumpf, E.** Z histologie Soeny. [To the histology of the Pine] (*Akad. Umiej. Krakowie Rozpr. Wyzd. Mat.-Przyrod.* XXXVI. 184-213, 1 pl. 1899-1900.)
- Borthwick, A. W.** On interfoliar buds in Pines. (*Edinb. Bot. Soc. Trans.* XXI. 154-158. 1900.)
- Physiology
- John, J. F.** Recherches sur le tannin contenu dans le fruit du Pin (*Pinus Abies* L.) et du Sapin (*Pinus sylvestris* L.). (*Soc. Nat. Moscou Mém.* I. 34-35. 1803.)
- Böttinger, H[einrich].** 1844. — See vol. I. 155: Wood.
- Poleck, Th[eodor].** Analysen der Samen von *Pinus Picea*, *Pinus sylvestris* und von *Milium sativum*. (*Ann. Chem. Pharm.* L. 414-415. 1844. — Also in FRESSENIUS, R. & WILL, H. Untersuchungen über die unorganischen Bestandtheile der Vegetabilien, pp. 54-55. 1844.)
- Stähelin, Ch[ristoph] & Hofstetter, J[oh].** 1844. — See vol. I. 155: Wood.
- Trécul, Aug[uste].** (*Ann. Sci. Nat. Bot.* ser. 4, X. 354, 363, 369, pl. 3, 6, 12. 1868.)
- Hildebrand, F[riedrich].** (*Bot. Zeit.* XXVIII. 586-587. 1870.)
- Hartig, Robert.** Einfluss verschieden starker Ausäsung und Entnadelung der Weymouthskiefer und gemeinen Kiefer. (*Zeitschr. Forst. Jagdwes.* IV. 240-254. 1872.)
- Gelesnow, N[icolai].** 1876. — See vol. I. 167: TRANSPIRATION.
- Robinson, John.** The life of a Pine tree. (*Essex Inst. Bull.* X. (1878), pp. 115-125, 145-146. 1879.) — Reprinted: Pt. 1. 11 pp. O. [Salem, 1878.]
- Meehan, T[homas].** Vitality of serotinous cones. (*Bot. Gaz.* V. 75-76. 1880.)
- Engelmann, George.** Vitality of the seeds of serotinous cones. (*Bot. Gaz.* V. 62-63. 1880. — Also in his Botanical works, p. 388. 1887.)
- Dietrich, Victor.** Étude comparée sur l'acide abiétique et l'acide pimarique. 49+[1] pp. O. t-p-c. Delémont, 1883.
- Kraus, Gregor.** Botanische Mittheilungen. (*Naturf. Ges. Halle Abh.* XVI. 361-391. 1886.) — Reprinted: 31 pp. sq. Q. Halle, 1886.
- Mehrfähriges Wachsthum der Kiefernadeln und allgemeine Bemerkungen über Blattgröße (pp. 363-372).
- Frank, B.** 1892. — See vol. I. 234: SYMBIOSIS.
- Russell, William.** 1892. — See vol. I. 242: FIBRE BALLS.
- Jack, J. G.** (*Gard. & For.* VI. 492. 1893.)
- Sahlberg, J. [R.].** 1893. — See vol. I. 242: FIBRE BALLS.
- Sauvageau, C[amille].** 1893. — See vol. I. 242: FIBRE BALLS.
- Renard, Adolphe.** Sur le goudron de Pin. (*Jour. Pharm. Chim. Paris*, ser. 5, XXX. 401-403. 1894.)
- Meissner, Richard.** Studien über das mehrjährige Wachsen der Kiefernadeln. (*Bot. Zeit.* LII. pt. 1, pp. 55-82, pl. 3; LV. pt. 1, pp. 203-218. 1894-97.)
- Honda, Seiroku.** Besitzen die Kiefernadeln ein mehrjähriges Wachstum? [1895.] (*Coll. Agric. Tokyo Bull.* II. 391-392. 1894-97.)
- Lutz, K. G.** 1895. — See vol. I. 188: PHYSIOLOGY. GROWTH.
- Pinchot, Gifford.** Three New Jersey Pines. (*Gard. & For.* X. 192-193, il. 24. 1897.)
- Fulmer, E. L.** Cell division in Pine seedlings. (*Bot. Gaz.* XXVI. 239-246, pl. 23-24. 1896.)
- Noteworthy Trees
- Joly, C[harles].** 1888. — See vol. I. 297: NOTEWORTHY TREES. FRANCE.
- Die Riesenkiefer von Japan. (*Gartenfl.* XLI. 14-16, il. 8. 1892.)
- Pinus géants.** [*Pinus maritima*, *P. Pinea*.] (*Jardin*, VII. 181, il. 71-72. 1893.)
- Enumeration of Species
- P. albicaulis: Hooker, [Sir] J. D.** *Pinus albicaulis* Engelm. (*Gard. Chron.* ser. 2, XXIV. 9, il. 1-2. 1885.)
- P. apachea: Lemmon, J. G.** (*Erythea*, II. 103-104, pl. 3. 1894.)
- P. arizonica: [Lemmon, J. G.]** *Pinus arizonica*. (*Gard. Chron.* ser. 2, XVI. 464. 1881.)
- P. Armandi: Franchet, [A]drien.** (*Mus. Hist. Nat. Paris Nouv. Arch.* ser. 2, VII. 95-96, pl. 12. 1884.)
- P. ayacahuite: Pinus Don Pedri, Roessl** Cat. des Conif. menie [sic], p. 31. (*Gard. Chron.* 1868, p. 240.) — Roessl, [Benedict]. Mexican Conifers. — *Pinus Popocatepetli* Lindl. (*Gard. Chron.* ser. 2, XXI. 769-770. 1884.) — Extract from: Belg. Hort. XXXIII. 226. 1883.
- P. bahamensis: Baker, J. G.** *Pinus bahamensis* Griseb. (*Hooker's Ic. Plant.* XIX. pl. 1807. 1889.)
- P. Balfouriana: Engelmann, G[eorge].** [*Pinus aristata*.] (*Acad. Sci. St. Louis Trans.* II. 205-208, pl. 5-6. 1868.) — Murray, Andrew. Rare Conifers: *Pinus aristata* Engelm. (*Gard. Chron.* ser. 2, IV. 549, il. 117. 1874.) — Murray, Andrew. Rare Conifers: *Pinus Balfouriana*. (*Gard. Chron.* ser. 2, V. 332, il. 58. 1876.) — Purpus, C. A. *Pinus Balfouriana* Jeffr. (*Forsll.-Naturw. Zeitschr.* VI. 172-174. 1897.) — M[asters], M. T. *Pinus Balfouriana* var. *aristata*. (*Gard. Chron.* ser. 3, XXVI. 371. 1899.)
- P. Banksiana: Huntington, J. J.** Reports of the councillors for the autumn of 1881. Natural history. [1882.] (*Appalachia*, III. 65-68. 1882-84.) — Britton, N. L. *Pinus Banksiana* Lamb. (*Torr. Bot. Club Bull.* X. 82. 1883. — See also pp. 118, 132; XVIII. 149.) — Merriam, C. H. *Pinus Banksiana*. (*Gard. Chron.* ser. 2, XX. 503. 1883.) — Rand, E. L. *Pinus Banksiana* on the coast of Maine. (*Torr. Bot. Club Bull.* XVI. 294-295. 1889.) — Rand, E. L. *Pinus Banksiana* on the Maine coast. (*Gard. & For.* II. 579. 1889.) — Redfield, J. H. *Pinus Banksiana* with *Corema Conradi*. (*Torr. Bot. Club Bull.* XVI. 295-296. 1889.)

- Pinus Banksiana:** Hill, E. J. *Pinus Banksiana* at the West. (*Torr. Bot. Club Bull.* XVII. 64-67. 1890.)  
 — Rodfield, J. H. Note on *Pinus Banksiana*. (*Acad. Nat. Sci. Philadelphia Proc.* 1889, p. 344. 1890.)  
 — Rand, E. L. *Pinus Banksiana* on Mt. Desert Island. (*Rhodora*, I. 135-136. 1899.)
- P. Bungeana:** [Naudin, Charles]. Note sur le *Pinus Bungeana*. (*In TRIANA, José* & PLANCHON, J. E. *Prodromus florae novo-granatensis*, pp. 381-382. 1862.)  
 — [Naudin, Charles]. Note sur le *Pinus Bungeana* Zucc. (*Ann. Sci. Nat. Bot.* ser. 4, XVIII. 381-382. 1862.) — Le *Pinus Bungeana* de la Chine. (*Rev. Hort.* 1863, p. 372.)  
 — Fortune, Robert. (*In his Yedo and Peking . . .* pp. 377-378, 1 pl. 1863.)  
 — Hance, H. F. (*Linn. Soc. Jour. Bot.* XIII. 87. 1873.)  
 — Hance, H. F. *Pinus Bungeana*. (*Jour. Bot.* XI. 91. 1873.)  
 — Lavallé, Alph[onse]. (*In his Arboretum segrezianum*, pp. 111-112, pl. 32. 1880-85.)  
 — Masters, M. T. *Pinus Bungeana*. (*Gard. Chron.* ser. 2, XVIII. 8, il. 1-2. 1882.) — *Pinus Bungeana* Zuccarini. [Abstract. (*Garten-Zeit.* II. 399-401, il. 79. 1883.)
- P. canaliculata:** Miquel, F. A. W. (*Jour. Bot. Néerl.* I. 86-87. 1861.)
- P. canariensis:** Candolle, A. P. de. (*In his Plantes rares du Jardin de Genève*, pp. 1-7, pl. 1-2. 1829.)  
 — Masters, M. T. *Pinus canariensis*. (*Gard. Chron.* ser. 3, III. 723, il. 94. 1888.)
- P. Cembra:** Abschieds-Rede des Zirbel-Baumes zu Hammel im Monat October 1761 am Tage seiner Umhauung. 61 pp. 2 il. 1 pl. D. Augsburg, 1762.  
 — Bergius, P. F. Om de sibiriske Cedrer, oversat af K. Høst. p. 76. [1796.] — *From*: "Euphrosyne, I. 1796."  
 — Kerner, J. S. (*In his Darstellung vorzüglicher ausländischer Bäume und Gestraeuche . . .* VI. pl. 39. 1796.)  
 — Maximowicz, C. J. [*Pinus Cembra* var. *excelsa*.] (*Acad. Sci. St. Pétersb. Bull. Phys.-Math.* XV. 141. 1857.)  
 — Ancient *Pinus Cembra*. (*Gard. Chron.* 1858, p. 153, 2 il.)  
 — Willkomm, Moritz. Zur Naturgeschichte der Zirbelkiefer. (*Tharand. Forstw. Jahrb.* XIV. 258-276, 1 il. 1861.)  
 — Gepfropfte Zirbelkiefer. (*Allg. Forst. Jagd-Zeit.* XL. 203-204. 1864.)  
 — Kerner [von Marilaun], Anton, Ritter. Wachstumsbedingungen der Zirbe. (*Oesterr. Vierteljahrsschr. Forstw.* XVI. 1-14. 1866.)  
 — Ueber das Vorkommen der Zirbelkiefer. (*Allg. Forst. Jagd-Zeit.* XLIII. 284. 1867.)  
 — Blasy, E. *Pinus Cembra* in der Tatra. p. 445. [Wien, 1869.] — *From*: "Tourist, Wien. 1869."  
 — Souffart, J. M. Ueber die Zirbel-Kiefer, *Pinus Cembra* L., und deren Verbreitung in der Alpenregion. (*Hamburg. Gart. Blumenzeit.* XXXIV. 301-303. 1878.) — *From*: "Berichte über die Thätigkeit des fränkischen Gartenbau-Vereins in Würzburg." 1870.  
 — Seeland, Max. Untersuchung eines am Pasterzengletscher gefundenen Holzstrunkes, nebst einigen anatomischen und pflanzengeographischen Bemerkungen. (*Oesterr. Bot. Zeitschr.* XXXI. 6-12. 1881.)  
 — Correvon, Henri. *Pinus Cembra*. (*Gard. Chron.* ser. 2, XVII. 80, il. 12-13. 1882.)  
 — Trautvetter, E. R. von. [*Pinus Cembra* var. *arborea*.] (*Hort. Petrop. Act.* VIII. 21. 1883.)  
 — The Swiss Stone Pine at home. (*Gard.* XXVIII. 175, 2 il. 1885.)  
 — Eine Zirbelkiefer in Norwegen. (*Deutsch. Garten-Zeit.* 1886, pp. 199-200, il. 49.)  
 — Dingler, H. J. Die Verbreitung der Zirbelkiefer in den bayrischen Voralpen. (*Bot. Centr.* XXX. 222-223. 1887.)  
 — Wettstein [von Westersheim], Richard, Ritter. [Ueber das Auffinden der *Pinus Cembra* L. in Nieder-Oesterreich.] (*Zool.-Bot. Ges. Wien Verh.* XXXVII. Sitzber. p. 52. 1887.) — *Bot. Centr.* XXXII. 281. 1887.)  
 — Lehmann, Ed[uard]. Die sibirischen Cedernüsse und ihre Bestandtheile. (*Pharm. Zeitschr. Russl.* XXIX. 257-264, 273-278, 2 il. 1890.)  
 — Stebler, F. G. & Schröter, Carl. Arve im Avers. (*Schweiz. Alpenclub Jahrb.* XXVII. 383-384, 1 pl. 1892.)  
 — A storm-tossed veteran. (*Gard. Chron.* ser. 3, XXIV. 459, il. 138. 1896.)
- Pinus Cembra:** Buser, O[thmar]. Ueber das Auftreten der Arve in der Ostschweiz. (*St. Gall. Naturw. Ges. Ber.* 1896-97, pp. 80-82. 1896.)  
 — Puenzieux, A. L'Épicéa et l'Arôle. (*Schweiz. Zeitschr. Forstwes.* L. 124-125, 1 pl. 1899.)  
 — Schulze, E. & Bongger, Niklaus. Über die Bestandteile der Samen von *Pinus Cembra* (Zirbelkiefer oder Arve). — Mitteilungen aus dem agrikulturnchemischen Laboratorium des Polytechnikums in Zürich, XLIX. (*Landw. Versuchs-Stat.* LI. 189-204. 1899.) — *Separate*.
- P. cembroides:** Zuccarini, J. G. (*Akad. Wiss. München Abh. Math. Phys. Cl. I.* (1829-30), pp. 392-394. 1832. — *Flora*, XII. pt. 2, Beibl. pp. 93-94. 1832.)  
 — Schlechtendal, D. F. L.] von. Bemerkungen über einige mexikanische Pflanzen. (*Allg. Gartenzeit.* VI. 292-294. 1838.) [P. Llaveana.]  
 — Gordon, George. *Pinus cembroides*. (*Hort. Soc. Lond. Jour.* I. 236-237, 1 il. 1846.) — [French translation.] (*Flore Serr.* IV. 324<sup>b</sup>, 325<sup>b</sup>, pl. 331. 1848.)  
 — *Pinus cembroides*. (*Gard. & For.* IV. 352, il. 59. 1891.)
- P. chiluhahuana:** Toumey, D. W. (*Gard. & For.* VIII. 22, il. 3. 1895.)
- P. clausa:** Mohr, Carl. The Florida Spruce Pine. (*Gard. & For.* III. 402-403. 1890.)  
 — Sudworth, G. B. Serotinous Pines. (*Gard. & For.* V. 160-162, il. 24. 1892.)
- P. contorta:** Carrière, E. A. Observations sur le *Thuia gigantea* et *Pinus Boursieri*. (*Rev. Hort.* ser. 4, III. 333-335. [1854.] — *Flore Serr.* IX. 234-235. 1853-54.)  
 — Carrière, [E. A.]. [*Pinus Boursieri*.] (*Rev. Hort.* ser. 4, III. 225-226, il. 16-17. [1854.]  
 — Murray, Andrew. *Pinus contorta* (Dougl.). Syn. P. *Tamarac* (Murr.). (*Gard.* XII. 348, 1 il. 1877.)  
 — Sargent, C. S. Vitality of the seeds of *Pinus contorta*. (*Bot. Gaz.* V. 54. 1880. — *See also* p. 62.)  
 — Masters, M. T. *Pinus contorta*. (*Gard. Chron.* ser. 2, XIX. 45, il. 5. 1883.)  
 — Solomons, T. S. Mt. Goddard and its vicinity, in the High Sierra of California. [1896.] (*Appalachia*, VIII. 41-57, 2 pl., map. 1896-98.)
- P. Coulteri:** Lindley, John. *Pinus Coulteri*. (*Bot. Reg.* XXVI. Misc. notes, pp. 61-62. 1840.)
- P. cubensis:** Grisebach, A. [H. R.]. (*Amer. Acad. Mem.* new ser. VIII. pt. 2, p. 530. 1863.)  
 — Mellichamp, J. H. [*Pinus Elliottii* Engelm. (*Torr. Bot. Club Bull.* III. 35-36. 1872.)  
 — Engelmann, George. [*Pinus Elliottii*.] (*Acad. Sci. St. Louis Trans.* IV. 186-190, pl. 1-3. 1888.)  
 — Christ, [Hermann]. Un cas d'androgynie dans le genre *Pinus*. (*Soc. Bot. Belg. Bull.* XXXIII. pt. 2, pp. 88-92. 1894.)  
 — Jack, J. G. [*Pinus heterophylla*.] (*Gard. & For.* VIII. 222, il. 33. 1895.) [Teratological.]
- P. densiflora:** Miquel, F. A. W. [*Pinus scopifera*.] (*In ZOLLINGER, Heinrich*). Systematisches Verzeichniss . . . pt. 2, pp. 81-82. 1854-55.)  
 — *Pinus Massoniana*. (*Gard. Chron.* ser. 2, XIII. 336, il. 59. 1880.)  
 — Hanbury, Thomas. An ancient Pine at Karasaki, Japan. (*Gard. Chron.* ser. 3, XV. 366, il. 44. 1894.)  
 — Fujii, Kenjiro. Physiological researches on the sexuality of the flowers of *Pinus densiflora* Sieb. et Zucc. Preliminary [sic] communication. (*Bot. Mag. Tokyo*, IX. 275-271. 1895.)
- P. digenea:** Beck von Mannagetta, Günther, Ritter. Zur Kenntniss der Torf bewohnenden Föhren Niederösterreichs. (*Naturh. Hofmus. Wien Ann.* III. 73-78. 1868.)  
 — Wettstein [von Westersheim], Richard, Ritter. *Pinus digenea* (P. *nigra* Arn. × *montana* Dur.). (*Oesterr. Bot. Zeitschr.* XXXIX. 108-110. 1889.)
- P. Donnell-Smithii:** Smith, J. D. (*Bot. Gaz.* XVI. 199-200; XIX. 13, pl. 2. 1891-94.)
- P. echinata:** Audubon, J. J. [*Pinus variabilis*.] (*In his Birds of America.* Ed. Q. II. 39, pl. 82. 1841.)  
 — [Lindley, John.] *Pinus Royleana*. (*Gard. Chron.* 1855, p. 612. — *Hort. Soc. Lond. Jour.* IX. 52-53, 1 il. 1855.)  
 — Martindale, I. C. On the introduction and disappearance of plants. (*Acad. Nat. Sci. Philadelphia Proc.* 1877, pp. 319-320.)

- Pinus edulis:** Torrey, John. (*In* SRTGREAVES, L. Report of an expedition down the Zuni and Colorado Rivers, p. 173, pl. 20. 1853.)
- Meehan, Thomas. On derivation in *Pinus edulis* and *Pinus monophylla*. (*Acad. Nat. Sci. Philadelphia Proc.* 1884, pp. 295-297. 1886.)
- Newberry, J. S. The relations of *Pinus edulis* and *P. monophylla*. (*Torr. Bot. Club Bull.* XII. 50. 1885. — See also XIII. 183.) — *Pinus edulis* and *P. monophylla*. (*Gard. Chron.* ser. 2, XXIV. 270-271. 1885.)
- Hooker, [Sir] J. D. *Pinus edulis*. (*Gard. Chron.* ser. 2, XXVI. 300, il. 61. 1886.)
- Jones, M. E. New species and notes of Utah plants. (*Zoe*, II. 236-252. 1891. See p. 251.)
- [Masters], M. T. (*Gard. Chron.* ser. 3, XII. 563, il. 86. 1892.)
- Blasdale, W. C. The California Nut Pine. (*Asa Gray Bull.* III. 26-27. 1895.)
- P. excelsa:** Masters, M. T. (*Gard. Chron.* ser. 2, XIX. 244, il. 32. 1883.)
- Bally, Em. [*Strobos Zebrina*]. (*Rev. Hort.* 1889, p. 393, il. 101.)
- P. filifolia:** Lindley, John. *Pinus filifolia*. (*Bot. Reg.* XXVI. Misc. notes, p. 61. 1840.)
- P. flexilis:** Torrey, J[ohn]. (*Lyc. Nat. Hist. New York Ann.* II. 249-250. 1828.)
- Engelmann, [George]. *Pinus flexilis* James. (*Gard. Chron.* 1863, p. 940.) — *Extract from:* *Acad. Sci. St. Louis Trans.* II. 208-209. [1863.]
- Watson, [Serenol]. [*Pinus flexilis* var. *macrocarpa*]. (*In* [WATSON, Sereno & others.] Catalogue of plants collected . . . 1871-73 . . . p. 17. 1874.)
- Murray, Andrew. Rare Conifers; *Pinus flexilis*. (*Gard. Chron.* ser. 2, IV. 356, il. 75. 1875.)
- *Pinus flexilis*. (*Gard. & For.* X. 162, il. 19. 1897.)
- P. glabra:** Ravenel, H. W. Notice of some new and rare phenogamous plants found in this state [South Carolina]. [1856.] (*Elliott Soc. Nat. Hist. Proc.* I. (1853-58), pp. 50-53. 1859.) — *Reprinted:* 4 pp. O. n. t-p. [Charleston, 1859.]
- Mohr, Carl. *Pinus glabra*. (*Gard. & For.* III. 295. 1890.)
- P. halepensis:** Lange, Joh[an]. [*Pinus halepensis* var. *minor*]. (*Naturh. For. Kjöbenhavn Vidensk. Meddel.* ser. 2, III. 35. 1882.)
- Wittmack, L[u]dwig. Zapfenhäufung an der Aleppokiefer, *Pinus halepensis* Mill. (*Garten-Zeit.* III. 565-566, il. 162. 1884.)
- Haynald, Ludwig. (*In* his *Plantes qui fournissent les gommés* . . . pl. [13]. 1894.)
- P. insularis:** Presl, K. B. (*In* his *Epimelieae botanicae*, p. 237. 1849.)
- P. Jeffreyi:** Murray, A[ndrew]. (*Edinb. Bot. Soc. Trans.* VI. 350-351, 2 pl. 1830.)
- Murray, Andrew. Rare Conifers: *Pinus deflexa* Torrey. (*Gard. Chron.* ser. 2, IV. 295-296, il. 65. 1875.)
- Hooker, [Sir] J. D. *Pinus Jeffreyi*. (*Gard. Chron.* ser. 2, XXII. 814, il. 141. 1884.)
- [Masters], M. T. *Pinus Jeffreyi*. (*Gard. Chron.* ser. 3, V. 360-361, il. 65, 68. 1889.)
- Lammon, J. G. Orange-flavored Pine, *Pinus Jeffreyi* variety *deflexa*, local sub-variety *Citroma*, the so-called Abietine tree, its characters and those of its relations and neighbors. [4] pp. 3 il. Q. n. p., [189. ?].
- Jeffrey's Pine. (*Gard. & For.* IV. 457-458, il. 73. 1891.)
- P. koraiensis:** Hoopes, Josiah. *Pinus koraiensis* Sieb. & Zucc. (*Gard. Monthly*, XXV. 339-340. 1883.)
- P. Lambertiana:** Douglas, David. An account of a new species of *Pinus*, native of California, in a letter to Joseph Sabine. (*Linn. Soc. Trans.* XV. 497-500. 1827.)
- Berthelot, [M. P. E.]. Sur quelques matières sucrées. (*Acad. Sci. Paris Compt. Rend.* XLI. 392-396. 1855.)
- Die Riesenkiefer . . . *Pinus Lambertiana* Dougl. (*Allg. Forst. Jagd-Zeit.* LIII. 111-112. 1877.) [Morphological.]
- Hooker, [Sir] J. D. *Pinus Lambertiana*. (*Gard. Chron.* ser. 2, XXIII. 11, il. 1. 1885.)
- [Masters, M. T.] Growth of Conifers. (*Gard. Chron.* ser. 3, I. 772, il. 144. 1887.)
- Pinus Lambertiana:** Maquenne, [Leon]. Sur un nouveau sucre à noyau aromatique. (*Acad. Sci. Paris Compt. Rend.* CIX. 812-814. 1839.)
- Eastwood, Alice. *Pinus Lambertiana* on Mt. St. Helena. (*Zoe*, V. 36-37. 1900.)
- P. latifolia:** Sargent, C. S. *Pinus latifolia*. (*Gard. & For.* II. 496. 1889. — *Gard. Chron.* ser. 3, VI. 586-587. 1889.)
- Brandegee, T. S. *Pinus latifolia*. (*Gard. & For.* V. 111. 1892.)
- Toumey, J. W. (*Gard. & For.* VIII. 22, il. 4. 1896.)
- P. latisquama:** Engelmann, [George]. *Pinus latisquama* n. sp. (*Gard. Chron.* ser. 2, XVIII. 712, il. 125. 1882. — Also in his Botanical works, p. 381, il. 1887.)
- Watson, [Serenol]. (*Amer. Acad. Proc.* XVIII. 158. 1883.)
- P. leucodermis:** Antoine, Franz. *Pinus leucodermis* Ant. (*Oesterr. Bot. Zeitschr.* XIV. 366-368. 1864.) — *Reprinted under the title:* *Pinus leucodermis; eine Föhre aus Dalmatien*. [2] pp. 2 pl. F. [Wien, 1871.]
- Weiss, Emanuel. (*Zool.-Bot. Ges. Wien Verh.* XVI. Abh. p. 580. 1866.)
- Christ, [Hermann]. Beiträge zur Kenntniss europäischer *Pinus*-Arten. *Pinus Laricio* Poir. var. *leucodermis* Antoine. (*Flora*, L. 81-84. 1867.)
- Antoine, Franz. Ueber das Wachsthum der *Pinus leucodermis* Ant. (*Oesterr. Bot. Zeitschr.* XXIX. 120-121. 1879.)
- Beck von Mannagetta, Günther, Ritter. (*Naturh. Hofmus. Wien Ann.* II. 37-38; V. 550-552, 1 il. 1887-90.)
- Beck von Mannagetta, Günther, Ritter. Interessante Nadelhölzer im Occupationsgebiete. (*Oesterr. Tour.-Club Mittheil. Naturk.* I. 41-43, 1 il. 1889.)
- Fiala, Franz. Zwei interessante Nadelhölzer des bosnischen Waldes. — See *PICEA OMORIKA*, p. 38.
- Fiala, Franz. Beiträge zur Flora Bosniens und der Hercegovina. (*Wiss. Mittheil. Bosnien Herzeg.* VI. 719-743, 1 il. 1899. See pp. 739-740, il.)
- P. leucosperma:** Maximowicz, C. J. (*Acad. Sci. St. Petersb. Bull.* XXVII. 558. 1881. — *Acad. Sci. St. Petersb. Mil. Biol.* XI. 347-348. 1883.)
- P. Lumholtzii:** Robinson, B. L. & Fernald, M. L. (*Amer. Acad. Proc.* XXX. 122-123. 1895.)
- P. mandshurica:** Ruprecht, F. J. (*Acad. Sci. St. Petersb. Bull. Phys.-Math.* XV. 382. 1857.)
- P. Merkusii:** Vriese, W. H. de. (*In* his *Plantae novae . . . Indiae batavae orientalis* . . . pp. 5-8, pl. 2. 1845.)
- Blume, C. L. Antwoord aan den Heer W. H. de Vriese. 39 pp. nar. O. Leyden, 1850.
- Vriese, W. H. de. Teregtwijzing van C. L. Blume's Naamsverwarring van *Pinus Merkusii*. (*Nederl. Kruidk. Arch.* II. pt. 2, pp. 139-144. 1851.)
- Kurz, [Sulpiz]. *Pinus Latteri* Mason. (*Flora*, LV. 264-266. 1872.)
- P. monophylla:** Torrey, John & Frémont, J. C. (*In* FRÉMONT, J. C. Report of the exploring expedition to the Rocky Mountains in the year 1842 . . . p. 319, pl. 4. 1845.)
- [Gordon, George.] [*Pinus Fremontiana*]. — *In* LINDLEY, J[ohn]. (*Hort. Soc. Lond. Jour.* IV. 293-295, 1 il. 1849.)
- Meehan, Thomas. On derivation in *Pinus edulis* and *Pinus monophylla*. (*Torr. Bot. Club Bull.* XII. 41-42, 81-82, 116-117. 1885. — See also pp. 50, 102.)
- Best, G. N. Examination of Pine-seed wings. (*Torr. Bot. Club Bull.* XIII. 245. 1886.)
- Hooker, [Sir] J. D. *Pinus monophylla* (alias *Fremontiana*). The Nut Pine of Nevada. (*Gard. Chron.* ser. 2, XXVI. 136, il. 24. 1886.)
- Newberry, J. S. *Pinus monophylla* and *Pinus edulis*. (*Torr. Bot. Club Bull.* XIII. 183-185. 1886. — See also XII. 50.)
- Masters, M. T. *Pinus monophylla* Torrey and Fremont. (*Ann. Bot. Lond.* II. 124-126. 1888-89.) — *Reprinted:* [3] pp. O. n. t-p. [London, 1889.] [Morphological.]
- Jones, M. E. (*Zoe*, III. 307-308. 1892.)
- P. montana:** Jacquin, N. J. Baron von. [*Pinus mughus*]. (*In* his *Icones plantarum rariorum*, I. 19, pl. 193. 1781-86.)
- Townson, Robert. [*Pinus Pumilio*]. (*In* his *Voyage en Hongrie, précédé d'une description de la ville de Vienne* . . . III. 229-233. [1799.]
- Nees von Esenbeck, [T. F. L.]. Ueber *Pinus rotundata*. (*Flora*, XVII. pt. 1, pp. 173-175. 1834.)

- Pinus montana:** Neumann, (Apotheker). [Ueber eine noch unbeschriebene Pinus aus dem Riesengebirge, *P. uliginosa*.] (Schles. Ges. Vaterl. Kult. Uebers. Arb. 1837, pp. 95-96. 1838.)
- Goeppert, H. R. Ueber *Pinus Pumilio* Hk. (Linnaea, XIII. 559-560. 1839.)
- Schauer, [J. C.] Ueber die Sumpfkiefer, *Pinus uliginosa* Neumann. (Flora, XXIII. pt. 1, pp. 41-48. 1840.)
- Kiehlmann, (Forstwirth). Ueber die Waldstreu in land- und forstwirtschaftlicher Beziehung; nebst einem Beitrag zur Monographie der Bergkiefer. 81+[1] pp. D. Leipzig, 1843.
- Savoureux. Note sur un Pin Mugho très remarquable. (Cercle Prat. Hort. Bot. Seine-Inf. Bull. II. 34-36. 1846.)
- Winneberger. Das Vorkommen der Moos- oder Schwarzföhre, *Pinus Mughus* Scop., *uliginosa* Koch, *Pumilio* Sendtn., in der Oberpfalz. (Flora, XLI. 774-776. 1858.)
- Willkomm, M[oritz]. Versuch einer Monographie der europäischen Krummholzkiefen. (Tharand. Forstw. Jahrb. XIV. 166-257. 1861.)
- Grisebach, A[ugust]. Bemerkungen zu Willkomm's Monographie der europäischen Krummholzkiefen. (Flora, XLIV. 593-598. 1861.)
- Mathieu, A[uguste]. Note sur le *Pinus uncinata* et ses congénères les plus voisins. (Soc. Bot. France Bull. X. 330-334. 1863.)
- Göppert, H. R. Bemerkungen über die Formen der *Pinus montana* Mill. (Bot. Zeit. XXII. 41-43. 1864.)
- Christ, H[ermann]. [Ueber *Pinus montana* auf den Ravelen ob Oensingen.] (Allg. Schweiz. Ges. Naturwiss. Verh. LIII. 71-72. 1869.)
- Focke, W. O. *Pinus Mughus* Scop. [1877.] (Naturw. Ver. Bremen Abh. V. 410. 1878.)
- Stenzel, [Gustav]. Über das Vorkommen des Kniehoizes im Isergebirge. (Schles. Ges. Vaterl. Kult. Jahrb. LV. (1877), pp. 159-170. 1878.) — Reprinted with another article: 15 pp. O. n. t-p. [Breslau, 1877.]
- Bonnefond, A. Du Pin Mugho. (Assoc. Franç. Avanc. Sci. Compt. Rend. VIII. (1879), pp. 739-741. 1890.) [Chemical.]
- Drude, Oscar. Ueber das Vorkommen der Riesengebirgs-Race von *Pinus montana* Mill. in der sächsisch-böhmischen Oberlausitz. (Naturw. Ges. Isis Dresden Sitzber. 1881, Abh. pp. 102-108. 1882.)
- Goroshankin, [Johann]. Ueber den Befruchtungsprocess bei *Pinus Pumilio*. 4 pp. O. n. t-p. [Strassburg, 1883.]
- Woerlein, [Georg]. [Pinus obliqua var.] (Deutsch. Bot. Monatschr. III. 9-10. 1885.)
- Willkomm, M[oritz]. Bemerkungen zu *Pinus obliqua* Saut. var. *centrapedunculata* G. Woerlein. (Deutsch. Bot. Monatschr. IV. 17-20. 1886.)
- Beck [von Mannagetta], Günther, Ritter. [Pinus Pumilio var. *nasuta*.] (Naturh. Hofmus. Wien Ann. V. 553. 1890.)
- Gérard, F[rédéric]. *Pinus montana* Du Roi var. *elata* et *humilis* F. Gér. (Serin. Flor. Select. IX. 175. 1890. — Rev. Bot. VIII. 221-222. 1890.)
- Raciborski, M[aryjan]. O nieszanym gatunku Sosny krajowej (*Pinus uliginosa*). [On an unknown Pine (*Pinus uliginosa*).] (Wszczęstwiat, X. 636-638. 1891.)†
- König, Clemens. *Pinus montana* Mill. in der sächsisch-böhmischen Oberlausitz nicht spontan. (Naturw. Ges. Isis Dresden Sitzber. 1891, Abh. pp. 106-109. 1892.)
- Gremblich, P. J. Der Legföhrenwald. 35 pp. O. Innsbruck, 1893. (Kais.-Kön. Ober-Gymnas. der Franciscaner zu Hall. Progr.)
- Krause, E. H. L. Ueber das angebliche Indigenat der *Pinus Mughus* in den Vogesen. (Deutsch. Bot. Ges. Ber. XII. 236-239. 1894.)
- Massalongo, [Garo]. [Pinus Mughus.] (Nuov. Giorn. Bot. Ital. ser. 2, I. 230-231. 1894.) [Teratological.]
- Pfisenmayer, (Forstrot of Blauweuren). Die Bergföhre auf der Alb. (Allg. Forst. Jagd-Zeit. LXXVI. 220. 1900.)
- P. Montezumae:** [Lindley, John.] *Pinus Gordoniana* Hartweg. (Hort. Soc. Lond. Jour. II. 79-80, 1 il. 1847.) — [French translation.] (Flore Serr. IV. 325<sup>b</sup>, pl. 331. 1848.)
- [Masters, M. T.] *Pinus Grenvilleae*. (Gard. Chron. ser. 2, XV. 112, il. 22. 1881.)
- [Masters, M. T.] *Pinus Montezumae*. (Gard. Chron. ser. 3, VIII. 466, il. 91-94, 96. 1890.)
- [Masters, M. T.] *Pinus Montezumae*. (Gard. Chron. ser. 3, XV. 273-274, il. 29-32. 1894.)
- Pinus Montezumae:** [Masters, M. T.] *Pinus Montezumae*. (Gard. Chron. ser. 3, XXV. 146, il. 53. 1899.)
- P. monticola:** Carrière, E. A. *Pinus Grozelierii*. (Rev. Hort. 1869, p. 126, il. 31.)
- White Pines. (Gard. & For. V. 1-2, il. 1-2. 1892.)
- P. muricata:** [Masters, M. T.] *Pinus muricata* Don. (Gard. Chron. ser. 2, XXI. 49, il. 7-8. 1884. — [German translation.] (Garten-Zeit. III. 321-322, il. 103-105. 1884.)
- Purdy, Carl. *Pinus muricata*. (Gard. & For. IX. 242. 1896.)
- *Pinus muricata*. (Gard. & For. X. 232, il. 30. 1897.)
- P. Murrayana:** Murray, Andrew. *Pinus Tamrac* sp. nov. (Gard. Chron. 1869, p. 191, il.)
- Carrière, E. A. *Pinus Tamrac*. (Rev. Hort. 1869, p. 278, il. 65.)
- Purpus, C. A. *Pinus Murrayana* Balf. Tamarack Pine. (Forstl.-Naturw. Zeitschr. VI. 125-127. 1897.)
- P. Neilreichiana:** Reichardt, H. W. Kleinere Mittheilungen aus dem botanischen Laboratorium des K. K. A. Ö. Universität-Professors Dr. H. W. Reichardt. (Zool.-Bot. Ges. Wien Verh. XXVI. (1876), pp. 461-476. 1877.) — Reprinted: Vol. I. 20 pp. O. Wien, 1878.
- Pinus Neilreichiana*; *P. silvestri-Laricio* Neilr. . . (pp. 461-463.)
- P. nigra:** Taxonomy
- Arnold. Reise nach Mariazell in Steyermark. 24 pp. 1 pl. O. Wien, 1785.
- Sternberg, Caspar von. Ueber die österreichische Schwarzkiefer. (Flora, IV. pt. 2, pp. 381-390. 1821.)
- Höss, Franz. Beschreibung der Schwarzföhre. [*Pinus Pinaster* oder *Austriaca*?] (Flora, VIII. pt. 1, Beil. pp. 113-131. 1825.)
- Rochel, Anton. [*Pinus Pinaster*.] (In his Plantae Banatus rariores . . . p. 79, pl. 39. 1828.)
- Höss, Franz. Monographie der Schwarzföhre, *Pinus austriaca*, in botanischer und forstlicher Beziehung. [10]+20 pp. 2 pl. F. Wien, 1831.
- Dunal, F[élix]. Description du *Pinus Salsmanni* de la forêt de Saint-Guilhem-le-Désert. [1861.] (Acad. Sci. Montpellier Mém. Sect. Sci. II. 81-95, pl. 3-4. 1851-54.) — Reprinted: 15 pp. 2 pl. Q. n. t-p. [Montpellier, 1851.]
- Bayer, J. [N.]. *Pinus*-Formen. [*Pinus nigricans*.] (Oesterr. Bot. Wochenbl. IV. 91. 1854.)
- Visiani, Roberto de. [*Pinus Parolinii*.] (Istit. Veneto Sci. Mem. VI. 243-245, pl. 1. 1856.) — Gard. Chron. 1857, p. 548.
- Vom Domogled. (Oesterr. Vierteljahrsschr. Forstw. XXI. 550-560. 1871.) [*Pinus austriaca*.]
- *Pinus austriaca*. (Gard. IV. 466. 1873.)
- *Pinus Laricio*. (Gard. IV. 466-467. 1873.)
- Austrian Pine at home. (Gard. XVII. 27, 1 il. 1880.)
- Kerner von Marilaun, Anton, Ritter. [*Pinus nigricans*.] (In his Schedae ad floram exsiccata austro-hungaricam . . . pt. 2, pp. 133-136. 1882.)
- [Seckendorff, Arthur, Freiherr von.] Ueber die Verbreitung der Schwarzföhre (*Pinus Laricio* var. *austriaca*) in Oesterreich-Ungarn. (Centrl. Ges. Forstw. VIII. 535-536. 1882.)
- [Masters, M. T.] *Pinus Laricio* Karamana. (Gard. Chron. ser. 2, XXI. 480-481, il. 91. 1884.)
- *Pinus Laricio*. (Gard. Chron. ser. 3, IV. 692, il. 97, 99. 1886.)
- Vilmorin, M. L. de. The Calabrian *Laricio*. (Gard. XXXVI. 523-524, 3 il. 1889.)
- Durand, Eugène. Note sur le Pin de Salsmann. (Soc. Bot. France Bull. XL. apx. pp. 228-230. 1893.)
- Vilmorin, H. L. de. Sur les formes occidentales du *Pinus Laricio* Poir. (Soc. Bot. France Bull. XL. apx. pp. 77-81. 1893.)
- Beck von Mannagetta, Günther, Ritter. Ueber die Verbreitung der Schwarzföhre (*Pinus nigra* Arn.) in den nordwestlichen Balkanländern. (Zool.-Bot. Ges. Wien Verh. XLIV. (1894), Sitzber. pp. 40-41. 1895.)
- Fabre, G[eorges]. Une nouvelle station du Pin *Laricio* en France dans le Gard. (Acad. Sci. Paris Compt. Rend. CXXII. 94-95. 1896. — Monde Plant. V. 83-84. 1895-196.)
- Vilmorin, M. L. de. Le Pin *Laricio* en Corse. (Rev. Hort. 1897, pp. 354-358, il. 123-124. — Also in his Arbres forestiers étrangers . . . pp. 49-54. 1900.) — The Corsican Pine at home. [Extract.] (Gard. LII. 219-220, 1 il. 1897.)



- Pinus nigra:** Le Pin Laricio de Salsmann. (*Naturaliste*, ser. 2, XIII. 141-142. 1899.)  
 — Morphology  
 — Des Étangs, S[tanislas]. Note concernant l'absence des bourgeons latéraux sur plusieurs Pinus austriaca Hoess. (*Soc. Bot. France Bull.* XVII. apx. pp. 64-66. 1870.)  
 — Sordelli, Ferdinando. Fruttificazione anomala osservata nel Pino di Corsica (Pinus Laricio Poir.). (*Soc. Ital. Sci. Nat. Atti*, XXIII. 167-170. 1890.)  
 — Cornas, Éd[ouard]. [Pin d'Autriche avec trois aiguilles.] (*Soc. Sci. Nat. Neuchâtel Bull.* XXV. (1896-97), p. 299. 1897.)  
 — Keissler, K[arl, Ritter von]. (*Oesterr. Bot. Zeitschr.* XLIX. 151. 1899.) [Teratological.]  
 — Chamberlain, C. J. Oogenesis in Pinus Laricio. (*Bot. Gaz.* XXVII. 263-280, pl. 4-6. 1899.)  
 — Cavara, F[ridano]. Oogenesi nel Pinus Laricio; osservazioni sulla fecondazione e l'embriologia di questa specie, per C. J. Chamberlain; recensione. (*Soc. Bot. Ital. Bull.* 1899, pp. 96-99.)  
 — Borthwick, A. W. On the development of quadrifoliar spurs in Pinus Laricio Poir. (*Edinb. Bot. Soc. Trans.* XXI. 150-153, pl. 1900.)  
 — Physiology  
 — Fliche, [Paul] & Grandeau, L[ouis]. Recherches chimiques sur la composition des feuilles du Pin noir d'Autriche. (*Ann. Chim. Phys.* ser. 5, XI. 224-243. 1877.) — Reprinted: 21 pp. O. n. t-p. [Paris, 1877.] — (Also in GRANDEAU, Louis. Chimie et physiologie appliquées à la sylviculture . . . pp. 97-116. 1878.)  
 — Seiffert, (Oberförster). Einfluss der Harzung der Schwarzkiefer auf Farbe, Grösse, und Keimfähigkeit des Samens derselben. (*Centrl. Ges. Forstw.* V. 8-11. 1879. — See also pp. 363-367.)  
 — Moeller, J[osef]. Die Reifezeit der Schwarzföhrensamen. — Waldbauliche Aphorismen, III. (*Centrl. Ges. Forstw.* XII. 217-230. 1883.)  
 — Renard, Adolphe. Sur le goudron de Pin. (*Acad. Sci. Paris Compt. Rend.* CXIX. 165-166, 652-654, 1276-1277. 1894.)  
 — Medvecký, István. A Fekete Fenyő maghullatása. [The shedding of the seed of the Austrian Pine.] (*Termész. Köz.* XXVIII. 263. 1896.)  
**P. oocarpa:** Rose, J. N. (*Contrib. United States Nat. Herb.* I. no. 4, p. 115. 1891.)  
**P. palustris:** Harper, L. Exposé sur la région du Sapin jaune (Pinus palustris sive australis) dans l'état de Géorgie (Union américaine). 24 pp. map. O. Brunswick (Géorgie), 1870.  
 — Mallet, J. W. On the occurrence in recent Pine-timber of fichtelite, a hydrocarbon hitherto only known in a fossil state. (*Brit. Assoc. Adv. Sci.* XLII. Sect. 79. 1872. — *Chem. News*, XXVI. 159. 1872.) — Présence de la fichtélite dans le Pin austral. (*Jour. Pharm. Chim. Paris*, ser. 4, XVII. 176. 1873.)  
 — Mohr, Karl. The Long-leaved Pine. (*Gard. & For. I.* 261-262. 1883.)  
 — Florida Pines. (*Gard. & For. V.* 73-74, il. 14. 1892.)  
 — Ashe, W. W. The Long Leaf Pine and its struggle for existence. (*Elisha Mitchell Sci. Soc. Jour.* XI. pt. 1, pp. 1-16. 1894.)  
 — Mohr, Charles. Present condition of forests of Longleaf Pine in Alabama and Mississippi. (*Forester*, IV. 146-148. 1896.)  
**P. Parryana:** Alternation of generations. 1897. — See vol. I. 101: ONTOGENY.  
 — [Pinus Parryana.] (*Gard. Chron.* ser. 3, XXI. 272, il. 92. 1897.) [Morphological.]  
 — Parish, S. B. (*Erythea*, VII. 89. 1899.)  
**P. parviflora:** Presl, K. B. [Pinus heterophylla.] (*In his Epimelieae botanicae*, pp. 236-237. 1849.)  
**P. patula:** M[asters], M. T. Pinus patula. (*Gard. Chron.* ser. 2, XXIII. 108, il. 20. 1885.)  
 — Pinus del Doctor. (*Gard. Chron.* ser. 3, IX. 435, il. 92. 1891.)  
**P. permixta:** Beck [von Mannagetta], Günther, Ritter. (*Zool.-Bot. Ges. Wien Verh.* XXXVIII. 766-767. 1888.)  
 — Wettstein [von Westersheim], R[ichard], Ritter. (*Oesterr. Bot. Zeitschr.* XXXIX. 116. 1889.)  
**Pinus peuce:** Christ, [Hermann]. Beiträge sur Kenntniss europäischer Pinus-Arten. Pinus Peuce Griseb. (*Flora*, XLVIII. 257-260, 1 pl. 1865.)  
 — Hooker, [Sir] J. D. On the identity of Pinus Peuce Griseb. of Macedonia, with the P. excelsa of the Himalaya Mountains. (*Linn. Soc. Jour. Bot.* VIII. 145-147. 1865.)  
 — M[asters], M. T. Pinus Peuce. (*Gard. Chron.* ser. 2, XIX. 244, il. 32-35. 1883.)  
 — Goeschke, Franz. Pinus Peuce Grisebach, die Rumelische Kiefer. (*Gartenfl.* XXXVIII. 339-341, il. 55. 1889.)  
**P. Pinaster:** Taxonomy  
 — G[éel], P. C. van. (*In his Sertum botanicum* . . . 2 pp. 2 pl. 1828-32.)  
 — Hogg, [John]. [Pinus maritima.] (*Hooker Jour. Bot. I.* 205. 1834.) [Historical.]  
 — Lemon, Sir [Charles]. Remarks on the growth of a peculiar Fir resembling the Pinaster. [Pinus Lemoniana.] (*Hort. Soc. Lond. Trans.* ser. 2, I. 509-512, pl. 20. 1835.)  
 — [Pinus maritima.] (*In Dictionnaire universelle d'histoire naturelle*. Atlas, III. pl. 283. [1839-49.]  
 — Boissier, Edmond. (*In his Voyage botanique* . . . Espagne, II. 583-584. 1839-45.)  
 — Tenore, [Michele]. Annotazioni alla flora Greca. (*Accad. Sci. Napoli Rendic.* I. 82-103. 1842.) — Reprinted: 22 pp. sq. Q. n. t-p. [Napoli, 1842.]  
 Pinus maritima (pp. 102-103).  
 — Tenore, M[ichele]. [Pinus Hamiltonii.] (*In his Catalogo* . . . Orto botanico di Napoli, pp. 90-91. 1845.)  
 — Harvey, A[lexander]. Pinea de terra of Spain. (*Edinb. New Philos. Jour.* new ser. VI. 179. 1857.)  
 — Desnoyers, [L.] C. Notice sur le gemmage du Pin maritime. 32 pp. il. sq. Q. Paris, 1878. (Expos. Univ. 1878; Minist. Agric. Comm. Administration des forêts.)  
 — Webster, A. D. Pinus Pinaster prolifera. (*Gard. Chron.* ser. 3, XIX. 421, il. 60. 1896.)  
 — Morphology  
 — La Groye, Menard de. Note sur un effet, en apparence très-singulier, que présente la coupe transversale du Pin maritime aux endroits des verticilles. (*Soc. Philom. Bull.* 1826, pp. 169-170.)  
 — Dickson, Alexander. On some abnormal cones of Pinus Pinaster. [1870-71.] (*Roy. Soc. Edinb. Trans.* XXVI. 505-520, pl. 19-22. 1872.) — Separate: sq. Q. t-p. Edinburgh, 1871. — [Abstract.] (*Roy. Soc. Edinb. Proc.* VII. (1869-72), pp. 449-455. 1872.)  
 — Growth of Pinus Pinaster. (*Gard. Chron.* ser. 2, XXI. 383, il. 73. 1884.)  
 — Wittmack, L[udwig]. Zapfen-Anhäufung an einer See-strandkiefer, Pinus Pinaster Sol. (P. maritima Mill.). (*Garten-Zeit.* III. 388-390, il. 121. 1884.)  
 — Tieghem, P[hilippe] van. Sur une anomalie des branches du Pin maritime (Pinus Pinaster). (*Soc. Bot. France Bull.* XXXI. 299-302. 1884.) — Deformed Fir branch. [Extract.] (*Gard. Chron.* ser. 2, XXIII. 274. 1885.)  
 — Leclerc du Sablon, [Mathieu]. [Pinus maritima.] (*Ann. Sci. Nat. Bot.* ser. 7, I. 132, pl. 3. 1835.)  
 — Dufour, Léon. (*Ann. Sci. Nat. Bot.* ser. 7, V. 412, pl. 13. 1887.)  
 — Wittmack, L[udwig]. Zapfenkolonie an einer Seestrandskiefer, Pinus Pinaster. (*Gartenfl.* XXXVI. 352, il. 88. 1887.)  
 — André, Éd[ouard]. Rameaux annelés sur un Pin maritime. (*Rev. Hort.* 1896, p. 445, il. 151.)  
 — Ritsema Bos, J[an]. Een merkwaardige ophooping van Dennen kegels. (*Tijdschr. Plantenziekt.* VI. 149-152, 1 pl. 1900.)  
 — Physiology  
 — Laurent, [Auguste]. Sur les acides pimarique, pyromarique, azomarique, etc. (*Acad. Sci. Paris Compt. Rend.* IX. 797-798. 1839.) [Pinus maritima.]  
 — Fliche, [Paul] & Grandeau, L[ouis]. De l'influence de la composition chimique du sol sur la végétation du Pin maritime (Pinus Pinaster Soland). (*Ann. Chim. Phys.* ser. 4, XXIX. 383-414. 1873. — Also in GRANDEAU, L[ouis]. Chimie et physiologie appliquées à la sylviculture . . . pp. 3-39. 1878.)  
 — Grandeau, L[ouis] & Henry, Ed[mond]. Le sol des landes et des dunes, et la végétation du Pin maritime. (*In GRANDEAU, L[ouis]. Chimie et physiologie appliquées à la sylviculture* . . . pp. 353-369. 1878.)

- Pinus Pinaster:** Aignan, A. Determiation de l'huile de résine dans l'essence de térébenthine. [Extract.] (*Acad. Sci. Paris Compt. Rend.* CXXIV. 1367-1368. 1897.) [Pinus maritima.]
- P. pindica:** Formánek, Ed[uard]. (*Naturf. Ver. Brunn, Verh.* XXXIV. (1895), Abh. pp. 272-274; XXXV. (1896). Abh. p. 153. 1896-97.)
- P. Pineae: Taxonomy**
- Kerner, J. S. (*In his Darstellung vorzüglicher ausländischer Bäume und Gesträuche* . . . p. 5, pl. 34. 1796.)
  - Hogg, [John]. (*Hooker Jour. Bot. I.* 205-206. 1834.) [Historical.]
  - Poiteau, [Antoine] & Turpin, [P. J. F.]. Notice sur les arbres verts. 12 pp. 2 pl. F<sup>o</sup>. n. t-p. [Paris, 1835.] — From: DUHAMEL DU MONCEAU, H. L. *Traité des arbres fruitiers* . . . VI. 1835.
  - Tenore, Michele. [Pinus maderiensis.] (*Hort. Reg. Neapol. Ind. Sem.* 1855, p. [4]. — *Ann. Sci. Nat. Bot. ser. 4, II.* 379. 1854.)
  - Cardoni, G. M. Pineta e territorio di Ravenna. Lettera al Signor A. P. G. a Venezia. 13 pp. O. [Ravenna, 1863.]
  - O., E. W. The Stone Pine of Italy. (*Gard.* VII. 350, 1 il. 1876.)
  - Schaffhausen, [H. J.]. Ein Pinienzapfen zwischen römischen Alterthümern bei Dormagen gefunden. (*Niederrhein. Ges. Nat. Heilk. Sitzber.* 1876, p. 46.)
  - Fliche, [Paul]. Étude sur le Pin Pinier (*P. Pineae* L.). (*Assoc. Franç. Avanc. Sci. Compt. Rend.* XV. (1886), pt. 2, pp. 507-514. 1887.) — Reprinted: 8 pp. O. Paris, 1886.
  - Bonnet, Ed[mond]. (*Assoc. Franç. Avanc. Sci. Compt. Rend.* XXV. (1896), pt. 2, p. 374. 1897.)
  - Correvon, H[enri]. Pinus Pineae. (*Jardin*, XIII. 133-134, il. 82. 1899.)
  - Morphology
  - Gubler, Adolphe. Étude tératologique sur une anomalie du Pinus Pineae, constituée par la permanence de la foliation primordiale, transitoire. (*Soc. Bot. France Bull.* VIII. 527-533. 1861.) — Reprinted: 7 pp. O. [Paris, 1861.]
  - Schlechtendal, [D. F. L.] von. [Abnorme Bildung an einer Pinie.] (*Naturf. Ges. Halle Abh.* IX. Sitzber. 1864, pp. 21-22. 1866.)
  - Reinke, J[ohannes]. Andeutungen über den Bau der Wurzel von Pinus Pineae. (*Bot. Zeit.* XXX. 49-53, pl. 1. 1872.)
  - Colmeiro, Miguel. Prolifacion observada en dos piñas del Pino doncel (*Pinus Pineae* L.). (*Soc. Españ. Hist. Nat. Anal.* II. 47-49. 1873.) — Separate.
  - Pulgenner. Piña prolifera del Pinus Pineae L. (Pino pifonero). (*Soc. Españ. Hist. Nat. Anal.* XIX. Act. p. 126. 1890.)
- P. ponderosa:** Torrey, John. [Pinus Engelmanni.] (*Rep. Explor. Surv. Mississippi Pacif. Oc.* IV. 141. 1858.)
- Gordon, George. The Yellow Pine, Pinus ponderosa. (*Gard.* I. 10-11, 1 il. 1872.)
  - Pinus ponderosa. (*Gard. Chron.* ser. 2, IX. 796, il. 138-139. 1878.)
  - Fay, C. E. Through San Luis Park to Sierra Blanca. [1869.] (*Appalachia*, V. 261-283. 1887-89.)  
Refers to the forest flora, mentioning specifically Pinus ponderosa.
  - Lemmon, J. G. Revision of Broken-cone Pines. (*California State Board For. Bull.* VII. 6-11. 1869.)
  - Masters, M. T. Pinus ponderosa. (*Gard. Chron.* ser. 3, VIII. 557-558, il. 110-111, 114-115. 1890.)
  - Pinus ponderosa. (*Gard. & For.* VIII. 392, il. 54. 1896.)
  - Bessey, C. E. Notes on the distribution of the Yellow Pine in Nebraska. (*Gard. & For.* VIII. 102-103, 1 il. 1895.)
- P. pseudo-Taeda:** Tenore, Michele. (*Hort. Reg. Neapol. Ind. Sem.* 1857, p. [4].)
- P. pumila:** Regel, Ed[uard von]. (*In his Index seminum* . . . Hortus . . . petropolitanus . . . 1858, p. 23. — Also in REGEL, Ed[uard von], RACH, Ludwig & HERDER, F[erdinand] von. (*Soc. Nat. Moscou Bull.* XXII. pt. 1, p. 211. 1859.)
- P. pungens:** Lambert, A. B. On a new species of Pinus. (*Ann. Bot. Konig.* II. 198-199. 1806.)
- Meehan, Thomas. Pinus pungens, the Table Mountain Pine. (*Pennsylvania Fruit Grow. Soc. Rep.* 1878, pp. 81-82, 2 pl. 1879.) — Reprinted: [2] pp. 2 pl. O. t-p-c. Harrisburg, 1879.
- Pinus pungens:** Best, G. N. Pinus pungens in New Jersey. (*Torr. Bot. Club Bull.* XIII. 121-122. 1886.)
- Meehan, Thomas. Note on Pinus pungens and its allies. — Contributions to the life-histories of plants, IV. (*Acad. Nat. Sci. Philadelphia Proc.* 1889, pp. 56-58. 1890.)
  - Porter, T. C. The Table Mountain Pine (*Pinus pungens*). (*Gard. & For.* VI. 204. 1893.)
  - Rothrock, J. T. The Poverty Pine. (*For. Leaves*, IV. 103. 1894.) [Etymological.]
  - Small, J. K. (*Torr. Bot. Club Bull.* XXIV. 61. 1897.)
  - Rothrock, J. T. Poverty Pine. Table Mountain Pine. Prickly Pine. (*Pinus pungens* Michx. fil.) (*For. Leaves*, VII. 120, 1 pl. 1900.)
- P. pyrenaica:** Note sur le Pin d'Alep, et description du Pin des Pyrénées. (*Soc. Hort. Paris Ann.* XII. 185-188. 1833.)
- From: "Memorial d'agric. dep't du Gers. 1832."
  - Dehnhardt, Federigo. [Pinus pseudo-halepensis.] (*In his Sopra alcune piante nuove* . . . p. 5. 1836.)
  - Don, David. [Pinus carica.] (*Ann. Mag. Nat. Hist.* VII. 459-460. 1841.)
  - Brunner, Samuel. Die Gärten von Genua und Neapel im Jahre 1841. (*Flora*, XXV. pt. 1, pp. 149-156, il. 1842.)  
Pinus pseudo-halepensis Dehnh. (pp. 153-154.)
  - Timbal-Lagrange, Ed[ouard]. Note sur le Pinus pyrenaica. (*Soc. Bot. France Bull.* XV. apx. pp. 13-14. 1868.)
  - Masters, M. T. The Calabrian Pine. (*Gard. Chron.* ser. 3, IV. 267, il. 32. 1888.)
  - Lipsky, W. J. [Pinus brutia var. caucasica.] (*Hort. Petrop. Act.* XIV. pt. 2, pp. 309-311. 1896.)
- P. radiata:** Hooker, Sir W. J. & Arnott, G. A. Walker. [Pinus Sinclairii.] (*In their Botany of Capt. Beechey's voyage* . . . p. 392, pl. 93. 1830-41.)
- The Monterey Pine. (*Gard.* XLIX. 312, 1 il. 1896.)
  - Lamb, F. H. A new pest of the Monterey Pine. (*Forester*, IV. 130-131. 1898.)
- P. resinosa:** Rothrock, J. T. Red Pine. Norway Pine. (*Pinus resinosa* Ait.) (*For. Leaves*, V. 152, 2 pl. 1896.)
- P. rhaetica:** Brügger, C. G. (*Naturf. Ges. Graubünd. Jahresber.* new ser. XXIX. (1884-85), pp. 173-177. 1886.)
- P. rigida:** Kerner, J. S. (*In his Darstellung vorzüglicher ausländischer Bäume und Gesträuche* . . . p. 6, pl. 38. 1796.)
- Majchrowski, W. Th. Meehem [sic] Szyszki. [Cones of Pinus rigida.] (*Wszczęstwiat*, III. 367. 1884.)†
  - Lubbock, John. (*Linna. Soc. Jour. Bot.* XXII. 389, il. 124. 1887.) [Morphological.]
  - S[argent], C. S. A New Jersey Pine forest. (*Gard. & For.* I. 166, il. 1888.)
  - Northrop, J. I. Pinus rigida Mill. (*Torr. Bot. Club Bull.* XVI. 163-164. 1889.) [Morphological.]
  - Rothrock, J. T. Pinus rigida on the dunes at Cape Henlopen. (*For. Leaves*, II. 83-85, 1 pl. 1889.)
  - The Northern Pitch Pine. (*Gard. & For.* IV. 397, il. 65. 1891.)
  - Laspeyres. Ausschlagfähigkeit der Pinus rigida. (*Zeitschr. Forst. Jagdwes.* XXX. 65-66. 1898.)
- P. Sabiniana:** Douglas, David. Description of a new species of the genus Pinus. (*Linn. Soc. Trans.* XVI. 747-749. 1833.) — Beschreibung einer neuen Pinus-Art. (*Allg. Gartenzelt.* I. 181. 1833.)
- P[lanchon], J. E. Pinus Sabiniana Dougl. (*Flore Serr.* IX. 275-277, pl. 964. 1853-54.)
  - Thorpe, T. E. Ueber Heptan von Pinus Sabiniana. (*Ann. Chem. Pharm.* CXCVIII. 364-379. 1879.) — Sur l'essence de Pinus Sabiniana. (*Jour. Pharm. Chim. Paris*, ser. 5, II. 338-340. 1880.)
  - Venable, F. P. Ueber einige Derivate des Heptans aus Pinus Sabiniana. (Diss.) 43 pp. O. Göttingen, 1881.
  - [Masters, M. T.] Pinus Sabiniana. (*Gard. Chron.* ser. 3, IV. 44-45, il. 4. 1888.)
- P. scipioniformis:** Masters, M. T. (*Herb. Boissier Bull.* VI. 270. 1898.)
- P. scopulorum:** Lemmon, J. G. (*Gard. & For.* X. 183. 1897.)
- P. serotina:** Bertoloni, Antonio. (*Accad. Sci. Bologna Mem.* VI. 467-468, pl. 27. 1855. — Also in his *Miscellanea botanica*, pt. 16, pp. 23-24, pl. 5. 1856.)

- Pinus sinensis:** Hance, H. F. (*Linn Soc. Jour. Bot.* XIII. 125. 1873.)
- P. Strobilus:** Taxonomy
- Audubon, J. J. (*In his Birds of America*, I. pl. 39. 1827–30. — Ed. Q. II. 145–146, pl. 125. 1841.)
- Holmes, J. A. Occurrence of *Abies canadensis* and *Pinus Strobilus* in central North Carolina. (*Elisha Mitchell Sci. Soc. Jour.* 1883–84, pp. 86–87. 1884.)
- Tubeuf, [Carl] von. *Pinus Strobilus forma nova monophylla.* (*Forstl.-Naturw. Zeitschr.* VII. 34–36, 1 il. 1836.)
- Wheeler, C. F. A sketch of the original distribution of White Pine in the lower peninsula of Michigan. (*Michigan Agric. Exper. Stat. Bull.* CLXII. 5, map. 1896.)
- Morphology and physiology
- Link, [H. F.]. Anatomie d'une branche de *Pinus Strobilus.* (*Ann. Sci. Nat. Bot.* ser. 2, V. 129–132, pl. 3. 1836. — *Hort. Belg.* III. 209–211, 1 pl. 1836.)
- Alten, von. Senkerbildung der Weymouthskiefer. (*Zeitschr. Forst. Jagdwes.* XIV. 359–361, 1 il. 1882.)
- Ramann, [Emil] & Will, Hans. (*Zeitschr. Forst. Jagdwes.* XIV. 350–358. 1882.) [Chemical.]
- Dudley, P. H. The cell-structure of *Pinus Strobilus.* (*New York Microsc. Soc. Jour.* I. 85–88. 1885.)
- Knowles, E. L. Structure and distribution of resin passages of the White Pine. (*Bot. Gaz.* XI. 206–208, pl. 1886.)
- André, Éd[ouard]. La lutte pour l'existence chez les végétaux. (*Rev. Hort.* 1887, pp. 10–11, il. 1.)
- Johow, [Friedrich]. Über Bewegungen, welche die Kurztriebe der Weimuthskiefer im Winter bei strenger Kälte ausführen. (*Niederrhein. Ges. Nat. Heilk. Sitzber.* 1888, p. 47.)
- Hill, E. J. Oecological notes upon the White Pine. (*Gard. & For.* X. 331–332. 1897.)
- Buckhout, W. A. The time and the rate of formation of the annual ring of wood in the European Larch and the White Pine. (*Pennsylvania Agric. Exper. Stat. Ann. Rep.* 1898–99, pp. 245–248, 1 pl., 3 tab. 1900.)
- Ferguson, M. C. The development of the egg and fertilization in *Pinus Strobilus.* (*Amer. Assoc. Adv. Sci. Proc.* XLIX. 281. 1900.)
- Noteworthy trees
- Wittmack, [Ludwig]. Die grosse Weymouthskiefer, *Pinus Strobilus L.*, im Königl. botanischen Garten zu Berlin, mit Nachschrift von C. Bouché. (*Ver. Beförd. Gartenb. Preuss. Monatsschr.* XX. 275–278, pl. 2. 1877. — See also p. 476.)
- Eine ungewöhnlich grosse Weymouthskiefer. (*Centrbl. Ges. Forstw.* IV. 561. 1878.)
- Bolle, Carl. Wann erscheint die Weymouthskiefer zuerst in Europa? (*Gartenfl.* XXXIX. 434–438. 1890.) — Reprinted: 4 pp. O. n. t-p. [Berlin, 1890.] — A bit of forgotten history. (*Gard. & For.* III. 536. 1890.)
- Fernow, B. E. Measurements of White Pine. (*Gard. & For.* VII. 188. 1894.)
- Robbins, M. C. A remarkable group of Pines. (*Gard. & For.* VIII. 332–333. 1895.)
- McCormick, J. M. The Big Trees. (*For. Leaves*, VI. 87. 1897.)
- P. sylvestris:** Taxonomy
- Hellant. [Om förekomsten af Tallrötter på botten af fjällsjöar i Lappland.] (*Svensk. Vetensk. Akad. Handl.* IX. 76–77. 1748.)  
Pine roots on the bottom of lakes.
- Heuffer, [Ludwig] von. *Pinus sylvestris.* (*Bot. Zeit.* I. 287–288. 1843.)
- Grayers, [Emil] von. Über das Vorkommen und Verhalten der Kiefern (Dählen) und der Birken; bezüglich auf Deutschland und die Schweiz. (*Naturf. Ges. Bern Mittheil.* 1844, pp. 101–108.)
- Заустинский. [Zaustzinski.] Несколько замечаний о произрастании и географическом распространении обыкновенной Сосны въ Европѣ. [Some remarks on the growth and geographical distribution of *Pinus sylvestris* in Europe.] (*Общ. Поощ. Лесн. Хоз. Лесн. Журн.* I. pt. 3, pp. 55–62. 1844.) †
- Post, H. [A.] von. [*Pinus sylvestris* var.] (*Bot. Notis.* 1848, p. 53.)
- T., M. Il Pineto di Sorbar presso Momiano. (Frammento di studi sulla vegetazione dell' Istria.) 4 pp. O. t-p-c. [Trieste, 185. ?]
- Pinus sylvestris:** [Binder von Kriegelstein, Carl, Freiherr.] Die Kiefer im Urgebirge und in den Kalkalpen. (*Krit. Bl.* XXXI. pt. 2, pp. 234–236. 1852.)
- Wichura, Max. [*Pinus Frieseana.*] (*Flora*, XLII. 409–411. 1859.)
- Christ, [Hermann]. Beiträge zur Kenntniss europäischer *Pinus*-Arten. Die Formen der *Pinus sylvestris* L. des Ober-Engadin. (*Flora*, XLVII. 145–160, 1 pl. 1884.)
- Batschburg, [Christian]. Die Schlangenkiefer (*Pinus sylvestris* var. *tortuosa*) bei Neustadt-Eb. (*Krit. Bl.* XLVII. pt. 1, pp. 255–258. 1864.) [Teratological.]
- Vilmorin, [H. L.] de. Exposé de la composition de l'École des Pins sylvestres. (*In his Exposé historique et descriptif de l'École forestière des Barres, Loiret*, pp. 37–63. 1864.)
- Ohatin, [Adolphe]. Le Pin de Riga. (*Soc. Accl. Paris Bull.* ser. 2, II. 96–111. 1865.) — Reprinted: 16 pp. O. Paris, 1865.
- Hippel, von. [*Pinus sylvestris* mit hängenden Zweigen. *P. sylvestris* var. *pendula* Casp.] (*Phys.-Oek. Ges. Königsberg Schrift.* VII. Abh. p. 49, pl. 1. 1866.)
- Berg, [Edmund] von. Die Verbreitung der Kiefer im Norden. (*Krit. Bl.* LI. pt. 1, pp. 173–187. 1868.)
- Murray, Andrew. *Pinus sylvestris* — sub-species *haynensis.* (*Gard. Chron.* 1869, p. 473, 2 il.)
- Br[au]n, [Alexander]. *Pinus sylvestris* L. var. *erythranthera* Sanio. (*Index Sem. Hort. Berol.* [1871], apx. p. 8.)
- Brenner, M. [M. W.]. [*Pinus sylvestris* var.] (*Sällsk. Faun. Flor. Fenn. Notis.* XI. 35. 1871.)
- Branth, J. C. D. Fyrreskovens undergang paa Lesø. (*Bot. Tidsskr.* V. 169–176. 1872.)
- Morogues, [Eudoxe], baron de. Question concernant les diverses espèces et variétés renfermées dans le Pin sylvestre. (*Soc. Agric. Sci. Orléans Mém.* ser. 2, XV. [XLVI.], pp. 269–305. 1873. — Reprinted: 37 pp. O. Orléans, 1873.)
- Iverus, [J.] E. D. Några ej förut namngifna varieteter. (*Bot. Notis.* 1875, pp. 81–82.) [*Pinus sylvestris* var. *nanus*, var. *palustris.*]
- White, F. B. The Black wood of Rannoch, Perthshire. (*Gard. Chron.* ser. 2, V. 821–822. 1876.)
- [Mágócsy-]Diets, Sándor. A vörös virágu erdei Fenyő. (*Pinus sylvestris* L. var. *rubra* Borkh.) (*Erdész. Lap.* XX. 349–352. 1881.)
- A planter from the South (pseud.). The native Pine of Scotland. (*Gard. Chron.* ser. 2, XVI. 69–70. 1881.)
- Caspary, Robert. Einige in Preussen vorkommende Spielarten der Kiefer (*Pinus sylvestris* L.). (*Phys.-Oek. Ges. Königsberg Schrift.* XXIII. (1882), Abh. pp. 209–215, pl. 1–2. 1883.) — Reprinted: 7 pp. 1 pl. sq. Q. n. t-p. [Königsberg, 1882.]
- Caspary, Robert. [*Pinus sylvestris* mit auffallend gebildeten Zapfen.] (*Phys.-Oek. Ges. Königsberg Schrift.* XXIII. (1882), Abh. p. 43. 1883.) [*Pinus sylvestris* var. *Volkmanni* = *reflexa* Heer.]
- Midloch, Adolf. Hra přirody či odruda Sosny? [A sport of nature or a variety of the Pine.] (*Háj*, XIII. 20–21. 1884.)
- Morogues, [Eudoxe], baron de. Observations sur la monographie géographique des Pins sylvestres. (*Soc. Agric. Sci. Orléans Mém.* ser. 2, XXV. [LVI.], pp. 1–48, pl. 1–4. 1885.) — Reprinted: 48 pp. O. Orléans, 1885.)  
Contains many new names.
- Säulenförmige Kiefern. (*Deutsch. Garten-Zeit.* 1886, p. 191, il. 46.)
- Magnus, [Paul]. Über das Vorkommen von *Pinus sylvestris* L. mit rothen Antheren. (*Deutsch. Garten-Zeit.* 1886, pp. 456–457.)
- Gérard, F[rédéric]. *Pinus sylvestris* L. variétés F. Gérard. (*Scrin. Flor. Select.* VII. 135. 1888.)
- Örtenblad, V. T. Om den högnordiska Tallformen *Pinus sylvestris* L.  $\beta$  *lapponica* (Fr.) Hn. 45 pp. 2 pl. (*Svensk. Vetensk. Akad. Bih.* XIII. afd. 3, pt. 11. 1888.)
- Bailly, Ém. [*Pinus sylvestris columnaris compacta.*] (*Rev. Hort.* 1889, pp. 393–394, il. 102.)
- Fliche, [Paul]. Le Pin sylvestre (*Pinus sylvestris* L.) dans les dépôts quaternaires de Clérey. (*Soc. Agric. Aube Mém.* LXIII. 263–291, 1 il., pl. 2. 1889.)
- Gérard, F[rédéric]. [*Pinus sylvestris* var.] (*Rev. Bot.* VIII. 220–221. 1890.)
- Krause, E. H. L. Beitrag zur Kenntnis der Verbreitung der Kiefer in Norddeutschland. (*Bot. Jahrb.* XI. 123–133. 1890.)

- Pinus sylvestris: Samselius, Hugo.** [Pinus sylvestris var. lapponica.] (*Bot. Notis.* 1890, pp. 182-183.)
- **Bargagli, [M.] P.** Nuova stazione del Pinus sylvestris Linn. (*Nuov. Giorn. Bot. Ital.* XXIII. 327-330. 1891.)
- **Krause, E. H. L.** Die Westgrenze der Kiefer auf dem linken Elbufer. (*Bot. Jahrb.* XIII. Beibl. no. 29, pp. 46-52. 1891.)
- **Höck, [Fernando].** Die Verbreitung der Kiefer. (*Helios*, IX. 86-93. 1892.)
- **Höck, [Fernando].** Muthmassliche Gründe für die Verbreitung der Kiefer und ihrer Begleiter in Norddeutschland. (*Deutsch. Bot. Ges. Ber.* XI. 396-402. 1893.)
- **Daveau, [Jules].** Sur l'aire d'extension du Pin sylvestre dans la Péninsule ibérique. (*Jour. Bot. Paris*, VIII. 401-403. 1894.)
- **Brenner, [M.] M. [W.].** [Några ovanliga växtformer från Finland.] (*Soc. Faun. Flor. Fenn. Meddel.* XXI. 6-7. 1895.) Pinus sylvestris f. contortifolia (p. 7.)
- **Graebner, [Paul].** [Pinus sylvestris var.] (*Naturf. Ges. Danzig Schrift.* new ser. IX. pt. 1, pp. 333-334. 1896.)
- **Webster, A. D.** The One-leaved Scotch Pine. (*Gard. Chron.* ser. 3, XIX. 104. 1896.)
- **Brenner, [M.] M. [W.].** [Dendrologiska kuriosita.] (*Soc. Faun. Flor. Fenn. Meddel.* XXIII. 5-6. 1896.) [Pinus sylvestris var. cornigera.]
- **Rostrup, E.** Den forsvundne Fyrreskov paa Læsø. (*Bot. Tidsskr.* XXII. 280-282, 1 il. 1898-99.) — *Separate.*
- **Tscherning.** Ueber Pinus sylvestris L. f. Baenitzii m. von Karlsbad in Böhmen. (*Deutsch. Bot. Monatschr.* XVII. 136-137. 1899.)
- **Hausrath, [Hans].** Zum Vordringen der Kiefer und Rückgang der Eiche in den Waldungen der Rheinebene. (*Naturw. Ver. Karlsruhe Verh.* XIII. pt. 2, pp. 514-523. 1900.)
- **Morphology**
- **Wilson, [William].** (*Phytologist*, I. 626, 2 il. 1844.)
- **Schacht, Hermann.** (*Ann. Sci. Nat. Bot.* ser. 4, XIII. 233-234, pl. 9. 1860.)
- **Rossmann, Julius.** Der Aufbau der Kiefern. (*Allg. Forst. Jagd-Zeit.* XL. 81-88. 1864.)
- **Sanio, Karl.** Über die Grösse der Holzzellen bei der gemeinen Kiefer (Pinus sylvestris). (*Jahrb. Wiss. Bot.* VIII. 401-420. 1872.)
- **Nordstedt, [C. F.] O.** Några iakttagelser öfver årsringarne hos små Tallar. (*Bot. Notis.* 1873, pp. 105-108.)
- **Sanio, Karl.** Anatomie der gemeinen Kiefer (Pinus sylvestris). (*Jahrb. Wiss. Bot.* IX. 50-126, pl. 5-14, 1 tab. 1873-74.)
- **Dippel, Leopold.** Einige Bemerkungen über die Struktur der Zellhülle von Pinus sylvestris. (*Flora*, LVII. 266-271; LVIII. 161-171, 459-464. 1874-75.)
- **Sanio, [Carl].** Gegenbemerkung zu den Bemerkungen des Herrn Prof. Dr. Leopold Dippel in Flora 1874 p. 266. (*Flora*, LVII. 549-557; LVIII. 314-320. 1874-75.)
- **Janczewski, Ed[ua]rd.** Ritter von. (*Ann. Sci. Nat. Bot.* ser. 6, XIV. 162-163, pl. 5. 1882.) [Wood.]
- **The Scotch Pine.** (*Gard. Chron.* ser. 2, XXII. 112, il. 28. 1884.) [Habit.]
- **Kny, [Leopold].** Anatomie des Holzes von Pinus sylvestris L. (*In his Botanische Wandtafeln*, pp. 191-224, 10 il. 1874-95.) — *Separate*: t-p. Berlin, 1884.
- **Beauvisage, [G. E. C.].** [Observations sur les canaux à résine du Pinus sylvestris.] (*Soc. Bot. Lyon Bull.* III. 37-38. 1885.)
- **Dickson, Alexander.** On the development of bifoliar spurs into ordinary buds in Pinus sylvestris. (*Edinb. Bot. Soc. Trans.* XVI. 258-261. 1886.)
- **Strumpf, E.** Zur Histologie der Kiefer. (*Acad. Sci. Cracovie Bull.* 1898, pp. 312-317.)
- **Teratology**
- **Jaeger, G. F.** Observations de quibusdam Pini sylvestris monstris. 8 pp. 1 pl. Q. Stuttgartiae, [1828].
- **Es.** Sonderbar gewachsene Kiefern. (*Allg. Forst. Jagd-Zeit.* [XXVI.] 358-359, 1 pl. 1850.)
- **Seidensticker, [H. A.].** Ein mönströser [sic] Kiefern-sweig. (*Allg. Forst. Jagd-Zeit.* [XXVI.] 199, 1 pl. 1850.)
- **Duval-Jouve, [Joseph].** Sur une déformation des tiges du Pinus sylvestris L. (*Soc. Bot. France Bull.* V. 510-512, il. 1858.)
- Pinus sylvestris: Ratsburg, [Christian] & Karsten, [Hermann].** Weitere Nachrichten über die Breitenadeltriebe oder Rosetten der Kiefer. (*In KARSTEN, Hermann.* Botanische Untersuchungen, pp. 146-159, pl. 10. [1865.]-67.) — *Separate.*
- **[Buhse, Friedrich.]** Zapfenhäufung. (*Naturf. Ver. Riga Corresp.* XV. 3. 1866.)
- **Reichardt, H. W.** Ueber eine Missbildung der gemeinen Föhre, Pinus sylvestris L. (*Zool.-Bot. Ges. Wien Verh.* XVI. 457-462, pl. 3. 1866.)
- **Snellman, W.** Egendomligt utbildad Tallgren. (*Sällsk. Faun. Flor. Fenn. Notis.* XIII. 472-473. 1871-74.)
- **Middeldorpf, [Oberförster].** Drehwüchsige Kiefern. (*Forstl. Bl.* new ser. II. 329-330. 1873.)
- **Norriin, J. P.** [En Tallstam, på hvilken en af grenarna med spetsen vuxit tillbaka in i stammen.] (*Soc. Faun. Flor. Fenn. Meddel.* I. 91. 1876.)
- **Treichel, [Alexander].** [Mehrfache Verwachsung zweier Kiefern.] (*Bot. Ver. Brandenb. Verh.* XVIII. Sitzber. pp. 48-49. 1876.)
- **Bernhardt, [R.].** Kiefernmissbildung. (*Naturf. Ver. Riga Corresp.* XXII. 134. 1877.)
- **Kesterčanek, F. X.** Eine abnorme Zapfenbildung der Pinus sylvestris L. (*Centrl. Ges. Forstw.* VI. 260-261, 1 il. 1880.)
- **Fintemann, [Heinrich].** Eine Schuppenkiefer. (*Deutsch. Gart.* 1881, pp. 545-546, 1 il.)
- **Mullins, J.** Multiple cones. (*Gard. Chron.* ser. 2, XV. 151, il. 28. 1881.)
- **Wittmack, [Ludwig].** Zapfenanhäufungen an einer gemeinen Kiefer. (*Garten-Zeit.* IV. 126-127, il. 30. 1885.)
- **Burr in Pinus sylvestris.** (*Gard. Chron.* ser. 2, XXV. 460, il. 87-88. 1886.)
- **Reuter, E. [R.].** [Tallkottgyttring från Åbo.] (*Soc. Faun. Flor. Fenn. Meddel.* XIX. 144. 1893.)
- **Hartig, Robert.** Ueber den Drehwuchs der Kiefer. (*Akad. Wiss. München Sitzber.* XXV. (1895), pp. 199-217, 2 il. 1896.) — *Separate*: t-p-c. München, 1895. — (*Forstl.-Naturw. Zeitschr.* IV. 313-326, 2 il. 1895.)
- **Bayer, Edvín.** Abnormální větev Borová. [A deformed branch of the Scotch Pine.] (*Vesmír*, XXV. 73-75, 1 il. 1896.)
- **Büttner, G.** Die Drehkiefer. (*Deutsch. Dendr. Ges. Mitteil.* VI. 94. 1897.)
- **Proliferous buds of Pinus sylvestris.** (*Gard. Chron.* ser. 3, XXV. 406, il. 147. 1899.)
- **Müller, [Forstamtsassistent].** Auffallende Erscheinungen an Föhrenstämmen. (*Forstwiss. Centrbl.* XXI. 501-504, pl. 3. 1899.)
- **Trost, C.** Abnorme Zapfenproduktion von einer vierjährigen Kiefer Pinus sylvestris. (*Forstwiss. Centrbl.* XXII. 518-521, 2 il. 1900.)
- **Physiology**
- **Rudenschöld, Ulrich.** Rön om Furuträdens ålder uti Finnland. (*Svensk. Vetensk. Akad. Handl.* VII. 107-118. 1746.)
- **Haggren, L. C.** Beskrifning öfver en skogs-sjö, hvars hela botten är beväxt med rötter af Furu. (*Svensk. Vetensk. Akad. Handl.* [ser. 2], VIII. 73-74. 1787.)
- **Bravais, [Auguste] & Martins, [Charles].** Recherches sur la croissance du Pin sylvestre dans le nord de l'Europe. 63+[1] pp. 1 pl. (*Acad. Sci. Belg. Mem. Cour.* XV. (1840-42), pt. 2, no. 3. [1841-43.]) — *Separate.* — (*Ann. Sci. Nat. Bot.* ser. 2, XIX. 129-148. 1843. — *Ann. For. Paris*, II. (1843), pp. 369-379, 561-573. 1844.) — *Reprinted*: 63 pp. 1 pl. F. n. p., [1842]. — Recherches sur la croissance du Pin sylvestre, du Chêne et du Frêne dans le nord de l'Europe. (*In GAIMARD, Paul.* Voyages en Scandinavie . . . II. 1-97. [1843-48?].)
- **[Engelke, [Oberförster].]** Stockausschlag an Kiefern. (*Krit. Bl.* XVII. pt. 1, pp. 191-192. 1842.)
- **[Pfeil, W.].** Die sogenannte Harsbildung in den Stöcken der Kiefer. (*Krit. Bl.* XXIV. pt. 1, pp. 88-104. 1847.) Note by Ratsburg (pp. 102-104.)
- **Fechner.** Verwachsung zweier Stämme von Pinus sylvestris. (*Naturf. Ges. Görlitz Abh.* VI. pt. 1, pp. 92-94, 1 pl. 1851.)
- **Heyer, Gust.** Untersuchungen über die Aschenbestandtheile der Kiefer (Pinus sylvestris L.) und der Buche, mit besonderer Beziehung auf den Wechsel der Holzarten. (*Ann. Chem. Pharm.* LXXXII. 180-193. 1852.)

- Pinus sylvestris: Kawaler, A.** Über *Pinus sylvestris*. (*Akad. Wiss. Wien Sitzber.* XI. 344-372. 1854.)—*Reprinted*: 29 pp. O. [Wien, 1853.]—(*Ann. Chem. Pharm.* LXXXVIII. 360-377. 1853.) [Chemical.]
- Clark, T. E.** Ueber den Fichtelit. (*Ann. Chem. Pharm.* CIII. 236-248. 1857.)
- Canning, A. C.** On certain peculiarities in the growth of Pine trees on the east shore of Lough Neagh, county Antrim, Ireland. (*Edinb. New Philos. Jour.* new ser. XIII. 325-326. 1861.—*Edinb. Bot. Soc. Trans.* VII. 5-6, il. 1863.)
- Pfuehl, von.** Ausschlagfähigkeit der Kiefer. (*Forstl. Bl.* new ser. II. 191, 1 il. 1873.)
- Hartig, Robert.** Das spezifische Frisch- und Trockengewicht, der Wassergehalt und das Schwinden des Kiefernholzes. (*Zeitschr. Forst. Jagdwes.* VI. 194-218, 2 tab. 1874.)—*Reprinted*: 27 pp. 2 tab. O. Berlin, 1874.
- Schütze, W.** Ueber den Aschengehalt und über die Zusammensetzung der Asche von *Pinus sylvestris*. (*Zeitschr. Forst. Jagdwes.* VIII. 371-380. 1876.)
- Atterberg, Albert.** Die Terpene des schwedischen Holztheers aus *Pinus sylvestris*. (*Deutsch. Chem. Ges. Ber.* X. 1202-1208. 1877.)—*Sur les térébènes du goudron du bois du Pinus sylvestris de Suède.* (*Jour. Pharm. Chim. Paris*, ser. 4, XXVII. 321. 1878.)
- Guinier, [Ernest].** Note sur les stations du Pin silvestre. (*Soc. Bot. France Bull.* XXVI. 137-139. 1879.)
- Schütze, W.** Ueber den Aschengehalt einjähriger Kiefern und über die Düngung der Kiefernsaatbeete. (*Zeitschr. Forst. Jagdwes.* X. 51-63. 1879.)
- Schütze, W.** Ueber die Menge und den Aschengehalt der monatlich abfallenden Nadeln in Kiefernbeständen. (*Zeitschr. Forst. Jagdwes.* X. 63-73. 1879.)
- Hosaeus, A.** Analysen von Kiefernfrüchten gesunder und durch Raupenfrass geschädigter Bäume. (*Allg. Forst. Jagd-Zeit.* LVI. 84-86. 1890.)
- Ramann, E[mil].**—*In* RAMANN, E[mil] & WILL, Hans. (*Zeitschr. Forst. Jagdwes.* XIII. 417-433. 1881.) [Chemical.]
- Kienitz, M[ax].** Beobachtungen über die Zapfenmenge an Kiefern im Winter 1880/81. (*Zeitschr. Forst. Jagdwes.* XIII. 549-554. 1881.)
- Will, H[ans].** Untersuchungen über das Verhältniss von Trockensubstanz und Mineralstoffgehalt im Baumkörper. (*Zeitschr. Forst. Jagdwes.* XIV. 209-225, 265-280. 1882.)
- Hirschsohn, Ed[uard].** Ueber das Verhalten der Harze von *Pinus sylvestris* L. und *Picea excelsa* Lk. gegen Reagentien. (*Pharm. Zeitschr. Russl.* XXIV. 529-534. 1885.)
- Famintsin, Al[dré] & Praybytek, D. S.** Aschenanalyse des Pollens von *Pinus sylvestris*. (*Acad. Sci. St. Pétersb. Bull.* XXX. 357-362. 1886.)
- Planta, A. [B.] von.** Ueber die chemische Zusammensetzung des Blütenstaubes der gemeinen Kiefer (*Pinus sylvestris*).—Aus dem agriculturchemischen Laboratorium des eidgen. Polytechnikums in Zürich. (*Landw. Versuchs-Stat.* XXXII. 215-230, 2 il. 1886.)—*Separate*.
- Wieler, A. [L.].** Analysen der Jungholzregion von *Pinus sylvestris* und *Salix pentandra* nebst einem Beitrage zur Methodik der Pflanzenanalyse. (*Landw. Versuchs-Stat.* XXXII. 307-364. 1886.)—*Separate*.
- Danckelmann, Bernhard.** Physikalische und mechanische Eigenschaften märkischen Kiefernholzes. (*Zeitschr. Forst. Jagdwes.* XXII. 4-21, 3 il. 1890.)
- Kresling, Karl.** Beiträge zur Chemie des Blütenstaubes von *Pinus sylvestris*. (*Arch. Pharm.* CCXXIX. 389-425. 1891.)—*Reprinted*: (Diss.) 70+[1] pp. O. Dorpat, 1891.—*Composition chimique du pollen du Pin sylvestre.* (*Jour. Pharm. Chim. Paris*, ser. 5, XXV. 311-312. 1892.)
- Schwappach, [Adam].** Beiträge zur Kenntniss der Qualität des Kiefernholzes. (*Zeitschr. Forst. Jagdwes.* XXIV. 71-88. 1892.)
- Schwarz, Frank].** Ueber den Einfluss des Wasser- und Nährstoffgehaltes des Sandbodens auf die Wurzelentwicklung von *Pinus sylvestris* im ersten Jahre. (*Zeitschr. Forst. Jagdwes.* XXIV. 88-98. 1892.)
- Schwappach, [Adam].** Ueber den Einfluss des Lichtstandes auf die Qualität des Kiefernholzes. (*Zeitschr. Forst. Jagdwes.* XXIV. 625-628. 1892.)
- Dixon, H. H.** Fertilization of *Pinus sylvestris*. (*Ann. Bot. Lond.* VIII. 21-34, pl. 3-5. 1894.)
- Frank, [A. B.]** Die Bedeutung der Mykorrhiza-Pilze für die gemeine Kiefer. (*Forstwiss. Centrbl.* XVI. 185-190. 1894.)
- Pinus sylvestris: Ramann, E[mil].** Der Harzgehalt des Kiefernholzes. (*Zeitschr. Forst. Jagdwes.* XXVI. 494-497. 1894.)
- Tynieccki, W[ladyslaw von].** O przedwczesnem owocowaniu u Sosny. [On the premature fruiting of the Pine.] (*Kosmos Lwów*, XIX. 8. 1894.)
- D., U.** On the heredity of malformations of *Pinus sylvestris*. (*Gard. Chron.* ser. 3, XVII. 360. 1896.)
- Morosov, Dmitri.** Le Pin sylvestre est-il calcifuge? Étude comparée des condition de végétation du Pin dans les sols siliceux et dans les sols calcaires. (*Ann. Sci. Agron. Franc. Étrang.* ser. 2, ann. 1 (1894-95), I. 289-302. 1895.)
- Omeis, Ernst.** Untersuchung des Wachsthumsganges und der Holzbeschaffenheit eines 110jährigen Kiefernbestandes. (*Forstl.-Naturw. Zeitschr.* IV. 137-170, 3 il., pl. 4. 1895.)—*Reprinted*: (Diss.) [2]+34 pp. 2 il. 1 pl. O. München, 1895.
- Sivers, M[ax] von.** Ueber die Vererbung von Wuchsfehlern bei *Pinus sylvestris* L. (*Forstl.-Naturw. Zeitschr.* V. 194-197. 1896.)
- Blackman, V. H.** On the cytological features of fertilization and related phenomena in *Pinus sylvestris* L. (*Roy. Soc. Philos. Trans.* CXC. B, pp. 395-426, pl. 12-14. 1896.)
- Schwarz, Frank.** Physiologische Untersuchungen über Dickenwachstum und Holzqualität von *Pinus sylvestris*. 371 pp. 5 il. 9 pl. Q. Berlin, 1899.
- Noteworthy individuals**
- Moly, J.** Singular Scotch Fir. (*Gard. Chron.* 1857, p. 758, 1 il.)
- T., E.** Unusual form of a Scotch fir. (*Gard. Chron.* 1862, p. 118, il.)
- Sivers, Jegor von.** 1884.—*See* vol. I. 296: RUSSIA. NOTEWORTHY TREES.
- P., H.** Eine merkwürdige Weisskiefer. (*Oesterr. Vierteljahrsschr. Forstw.* XXIII. 275. 1873.)
- Bolle, Carl.** Die Fichte von Hasselwerder. [A poem.] (*Ver. Beförd. Gartenb. Preuss. Monatsschr.* XXI. 82-84. 1878.)
- [Steinvorth, Heinrich.]** Merkwürdige Föhrenbildung der Haide. (*Naturw. Ver. Lüneburg Jahresh.* VII. 102-103, 1 pl. 1878.)
- Blomefield, Leonard.** The Bournemouth Firs, considered as the remains of an ancient forest. Was there ever a forest of Firs on the hills around Bath? (*Bath Nat. Hist. Antiq. Field Club Proc.* VI. (1885-89), pp. 39-52. 1889.)—*Separate*: t-p-c.
- [Pinus sylvestris.]** (*Scott. Arb. Soc. Trans.* XIV. (1894), pp. 50-51, 1 pl. 1895.)
- P. Taeda: Boase, (Hofgärtner).** Bemerkungen über vegetabilische Düngung und über die mögliche Benutzung der Nadelholz-Arten als Schlagholz. (*Ver. Beförd. Gartenb. Preuss. Verh.* IX. 332-334. 1833.)
- Rotheck, J. T.** The Old-Field or Loblolly Pine (*Pinus Taeda* Linnaeus). (*For. Leaves*, III. 25, 1 pl. 1890.)
- Hollick, Arthur.** The Old Field Pine in New Jersey. (*Plant World*, I. 24-25. 1897-98.—*Forester*, III. 136. 1897.)
- P. Thunbergii: [Masters, M. T.].** Androgynous cones of *Pinus Thunbergii*. (*Gard. Chron.* ser. 2, XIX. 825, il. 139. 1883.)
- [Masters, M. T.].** *Pinus Thunbergii*. (*Gard. Chron.* ser. 2, XXIII. 344, il. 63. 1885.)
- P. Torreyana: [Lindley, John].** *Pinus lophosperma*. (*Gard. Chron.* 1860, p. 46.)
- Parry, C. C.** Historical notice of *Pinus Torreyana*. (*West Amer. Sci.* I. 37-38. 1884-85.)
- Dubois, C. G.** The Torrey Pine. (*Asa Gray Bull.* VI. 84-85. 1898.)
- P. tuberculata: Moore, J. P.** *Pinus tuberculata* and its cones. (*Gard.* X. 491-492. 1876.)
- Pinus tuberculata.** (*Gard. Chron.* ser. 2, XXIV. 786-787, il. 183-184. 1885.)
- P. virginiana: Kerner, J. S.** (*In his* Darstellung vorzüglicher ausländischer Bäume und Gesträuche . . . p. 6, pl. 33. 1796.)
- Audubon, J. J.** [*Pinus inops.*] (*In his* Birds of America, I. pl. 97. 1827-30.—*Ed. Q. I.* pl. 40. 1840.)

- Pinus Wettsteinii:** [Beck von Mannagetta, Günther, Ritter.] Was ist Pinus Wettsteinii Fritsch? (*Wien. Ill. Garten-Zeit.* XVII. 228-231, 396-397. 1892.)—*Reprinted:* 3 pp. O. n. t-p. [Wien, 1892.]
- Wettstein von Westersheim, Richard, Ritter. Berichtigung zu dem Aufsätze: Was ist Pinus Wettsteinii Fritsch? (*Wien. Ill. Garten-Zeit.* XVII. 393-396. 1892.)
- PSEUDOLARIX** (ABIES spec., LARIX spec.)
- [Lindley, John.] Abies Kaempferi. (*Gard. Chron.* 1854, pp. 255, 455, 1 il.; 1855, p. 644, 1 il.)
- [Fortune], R[obert]. A journey in search of a new Cedar or Larch, called Abies Kaempferi. (*Gard. Chron.* 1855, p. 242.)
- [Carrière, E. A.] Introduction en France du Larix Kaempferi. (*Flore Serr.* XI. 97-98. 1856.)
- Fortune, Robert. [Abies Kaempferi]. (*In his A residence among the Chinese . . .* pp. 266, 274-275, 286-287, 1 il. 1857.)
- [Lemaire, Charles.] Larix Kaempferi. (*Ill. Hort.* XIV. 3 pp., 1 il., pl. 506. 1867.—*See also* pp. 91-92.)
- [Lortie], L[ouis] van. Pseudolarix Kaempferi Gordon. (*Flore Serr.* XVII. 111-112, pl. 1777-1778. 1867-68.)
- [Masters], M. T. Pseudo-Larix Kaempferi (the Golden Larch). (*Gard. Chron.* ser. 2, XXI. 584, il. 112-113; XXII. 238, il. 48. 1884.)—Pseudo-Larix Kaempferi; Kaempfer's Goldlärche. [Abstract.] (*Garten-Zeit.* III. 577-580, il. 165-166. 1884.)
- Pirotta, R[omualdo]. Pseudolarix Kaempferi Gordon. (*Malpighia*, I. 239-240. 1887.)
- PSEUDOTSUGA** (ABIES spec., PINUS spec., TSUGA spec.)
- P. macrocarpa:** Vasey, Geor[ge]. Abies macrocarpa; a new coniferous tree. (*Gard. Monthly*, XVIII. 21-22. 1876.)
- Sargent, C. S. Pseudotsuga macrocarpa. (*Gard. & For.* X. 24-25, il. 5. 1897.)
- P. mucronata:** [Abies Douglasii.] (*Gard.* IV. 467. 1873.)
- [Spéicmens de Douglas.] (*Rev. Eaux For.* XVII. 86. 1878.)
- Note on a cross section of a trunk 8 feet in diameter.
- Mayr, Heinrich. Das Holz der Douglas-Tanne. (*Forstwiss. Centrbl.* VI. 278-284, 2 il. 1884.)—[Abstract.] (*Bot. Centr.* XVIII. 155. 1884.—*Schweiz. Zeitschr. Forstwes.* 1884, p. 194.)
- Webster, A. D. The Douglas Fir at Penrhyn Castle. (*Gard. Chron.* ser. 3, I. 672, il. 130. 1887.)
- Sargent, C. S. (*Gard. & For.* II. 496. 1889.)
- Ueber die Wachstumsverhältnisse der Douglas Tanne. (*Schweiz. Zeitschr. Forstwes.* 1890, pp. 116-118.)
- The Douglas Fir. (*Gard. & For.* IV. 205-206, il. 38. 1891.)
- West Amer. Sci.* VII. 177-181. 1890-92.)
- The illustration represents the trunk of Picea sitchensis, not of Pseudotsuga mucronata. See Sargent, *Silva of North America*, XII. 55, note.
- Baillly, Em. Pseudotsuga glaucescens. (*Rev. Hort.* 1895, pp. 88-90, pl.)
- André, Ed[ouard]. Sur le Pseudotsuga glaucescens. (*Rev. Hort.* 1895, pp. 159-160.)
- The Douglas Spruce. (*Gard. & For.* X. 292, il. 38. 1897.)
- Lloyd, F. E. On an abnormal cone in the Douglas Spruce, Pseudotsuga mucronata. (*Torr. Bot. Club Bull.* XXV. 90-94, pl. 327. 1896.)
- Graves, H. S. The Douglas Spruce of Northern Oregon. (*Forester*, V. 52-57, 2 il. 1899.)
- Lamb, F. H. Root suckers on Douglas Fir. (*Bot. Gaz.* XXVIII. 69-70. 1899.)
- Lloyd, F. E. The Douglas Spruce, Pseudotsuga taxifolia. (*Plant World*, III. 65-68, 85-87, il. 1900.)
- SCIADOPITYS**
- Sciadopitys verticillata.** (*Gard. Chron.* 1861, pp. 359-360.)
- [Rodigas], Ém[ile]. Sciadopitys verticillata Zucc. (*Flore Serr.* XIV. 241-254, 2 il., pl. 1483-1486. 1861.)
- Veitch, J. G. (*Gard. Chron.* 1862, pp. 22-24, 1 il.)
- Dickson, Alexander. On the phylloid shoots of Sciadopitys verticillata. (*Intern. Hort. Exhib. Bot. Congr. Lond. Rep.* 1863, p. 124.—*Jour. Bot.* IV. 224-225. 1866.)
- Carrière, E. A. Anomalies présentées par des feuilles de Sciadopitys [sic]. (*Rev. Hort.* 1868, pp. 150-151, il. 16-18.)
- Mohl, Hugo von. Morphologische Betrachtung der Blätter von Sciadopitys. (*Bot. Zeit.* XXIX. 1-14, 17-23, il. 1871.)—*Reprinted:* 20 col. 1 il. sq. O. n. t-p. [Leipzig, 1871.]
- Strasburger, Eduard. Ueber Sciadopitys und Phyllocladus. (*Jena. Zeitschr. Naturwiss.* VII. 225-236. 1873.)
- Prolifération in Sciadopitys. (*Gard. Chron.* ser. 2, XXI. 282, il. 52-53. 1884.)
- Masters, M. T. On the comparative morphology of Sciadopitys. (*Jour. Bot.* XXII. 97-105, il. 1884.)—*Reprinted:* 9 pp. 5 il. O. n. t-p. [London, 1884.]
- Carrière, E. A. Fructification du Sciadopitys verticillata. (*Rev. Hort.* 1884, pp. 16-18, il. 1-4.)
- Sargent, C. S. [Sciadopitys verticillata.] (*Gard. & For.* VI. 474. 1893.)
- [Masters], M. T. Sciadopitys. (*Gard. Chron.* ser. 3, XVII. 747, il. 114. 1895.)
- SEQUIOIA** (WASHINGTONIA, WELLINGTONIA; TAXODIUM spec.)
- Gray, Asa. Sequoia and its history. (*Amer. Assoc. Adv. Sci. Proc.* XXI. (1872), pp. 1-31. 1873.)—*Reprinted:* 31 pp. O. Cambridge, 1872.—(*Amer. Nat.* VI. 577-596, 1872.)—*Reprinted:* 22 pp. O. Salem, 1872.—(*Amer. Jour. Sci.* IV. 282-298. 1872.—*Ann. Mag. Nat. Hist.* ser. 4, XI. 52-70. 1873.—*Also in his Scientific papers*, II. 142-173. 1889.)—On the Sequoias. [Abstract.] (*Gard. II.* 337-339. 1872.)—Genealogy of the Wellingtonias. (*Gard. Chron.* 1872, pp. 1226-1228, 1260-1262.)—Généalogie des Wellingtonia. (*Rev. Hort.* 1872, pp. 427-431; 1873, pp. 32-37.)—Om de Kaliforniske Kaempetraers Fortid. (*Tidsskr. Pop. Fremst.* ser. 5, I. 354-378. 1874.)
- Treats also of the relation of the flora of North America to that of eastern Asia.
- [Hooker, Sir J. D.] [Les deux Sequoias.] [Extract.] (*Rev. Eaux For.* XVIII. 519-521. 1879.)
- Harlot, [Paul]. Sequoia, Wellingtonia et Washingtonia. (*Jardin*, VIII. 46. 1894.)
- [Masters], M. T. Flowers of Conifers. (*Gard. Chron.* ser. 3, XIX. 556, il. 85-86. 1896.)
- S. sempervirens:** Taxonomy
- Hooker, Sir W. J. Taxodium sempervirens Lamb. (*Hooker's Ic. Plant.* IV. pl. 379. 1841.)
- Murray, Andrew. (*Edinb. Bot. Soc. Trans.* VI. 346-347. 1860.)
- The Redwood. (*Gard.* V. 83. 1874.)
- Syme, Geor[ge]. The Redwood (Sequoia sempervirens). (*Gard.* XII. 295-296, 1 il. 1877.)
- Bonner, W. G. The Redwoods of California. 22 pp. 10 pl. obl. O. San Francisco, 1884.
- Purdy, Carl. The Redwood forest. (*Gard. & For.* III. 235. 1890.)
- The Redwood. (*Gard. Chron.* ser. 3, VIII. 302-304, il. 60-63. 1890.)
- Eddy, J. M. In the Redwood's realm; byways of wild nature and highways of industry as found under forest shades and amidst clover blossoms in Humboldt Co. California. 112 pp. il. Q. San Francisco, 1893.
- Gibbons, W. P. The Redwood in the Oakland Hills. (*Erythea*, I. 161-166. 1893.)
- Sargent, C. S. The height of the Redwood (Sequoia sempervirens). (*Gard. & For.* X. 42. 1897.)
- Gannett, Henry. The Redwood forest of California. (*Forester*, V. 148-150, 2 il. 1899.)
- Morphology and physiology
- Blake, W. P. Note upon a peculiarity of the "Redwood" (genus Sequoia). (*Amer. Assoc. Adv. Sci. Proc.* IX. (1855), p. 230. 1856.)
- Carrière, E. A. Excroissance gemmifère du Sequoia sempervirens. (*Rev. Hort.* 1868, pp. 473-474, il. 52.)
- Carrière, E. A. Excroissances de Sequoia sempervirens. (*Rev. Hort.* 1869, pp. 138-139, il. 34-35.)
- Velenovský, J[osef]. Sequoia sempervirens; über die dichotomische Theilung der Blütensäpfchen und über die serialen Knospen.—Morphologische Studien auf dem Gebiete der exotischen Flora. (*Böhm. Ges. Wiss. Sitzber.* 1888, pp. 368-369, 1 pl. 1889.)
- The Redwood—the woodpeckers, the squirrels and the acorn. (*Gard. Chron.* ser. 3, VIII. 332. 1890.)
- Eastwood, Alice. On heteromorphic organs of Sequoia sempervirens Endl. (*California Acad. Sci. Proc.* ser. 2, V. (1895), pp. 170-176, pl. 15-18. 1896.)
- Shaw, W. R. Contributions to the life history of Sequoia sempervirens. (*Bot. Gaz.* XXI. 332-339, pl. 24. 1896.)

- Sequoia sempervirens**: Arnoldi, W. Beiträge zur Morphologie einiger Gymnospermen. (*Soc. Nat. Moscow Bull.* ser. 2, XIII. (1899), pp. 329-341, 405-422, il., pl. 7-10. 1900.)
- S. Wellingtonia**: Taxonomy
- [Lindley, John.] [*Wellingtonia gigantea*.] (*Gard. Chron.* 1853, pp. 819-820, 823.) — *Wellingtonia gigantea* Lindl., eine neue Conifere. (*Allg. Gartenzzeit.* XXII. 61-62. 1854. — *Hamburg. Gart. Blumenzzeit.* X. 61-63. 1854.)
  - Hooker, Sir W. J. *Wellingtonia gigantea*. (*Bot. Mag.* LXXX. pl. 4777-4778. 1854.)
  - P[lanchon], J. E. *Wellingtonia gigantea*. (*Flore Serr.* IX. 121-122, pl. 903. 1854.)
  - [Lemaire, Charles.] Des Conifères. (*Ill. Hort.* I. misc. 14-21, 2 il., 1 pl. 1854.)
  - Kellogg, [Albert] & Behr, [H. H.]. *Taxodium giganteum*; or, The Washington Cypress. (*California Acad. Sci. Proc.* I. 53. [1854-57.]
  - Fernere Mittheilungen über *Wellingtonia gigantea* Lindl. (*Allg. Gartenzzeit.* XXIII. 116-118. 1855.)
  - *Wellingtonia gigantea*. (*Horticulturist*, X. 314-315, 2 pl. 1855.)
  - Barry, P. The Big tree of California; *Sequoia gigantea* of Torrey. (*Horticulturist*, X. 398-401. 1855.)
  - Koch, Karl. Die Riesen-Wellingtonie, *Wellingtonia gigantea* Lindl. (*Ver. Beförd. Gartenb. Preuss. Verh.* ser. 2, II. (1854), pt. 2, pp. 46-49. 1855. — *From*: *Gard. Chron.*
  - Naudin, [Charles]. Nouvelle notice sur le *Sequoia* (*Wellingtonia*) *gigantea*. (*Rev. Hort.* ser. 4, IV. 49-53. [1855.]
  - Vriese, W. H. de. De reusachtige boomen van Californië. (*Tuinbouw-Flora Nederl.* I. 13-19, 1 pl. 1855.)
  - [Winslow, C. F.] The Big tree (*Wellingtonia gigantea* Lindl.). (*Hooker's Jour. Bot. & Kew Gard. Misc.* VII. 26-29. 1855. — *Gard. Chron.* 1855, pp. 7-8.) — *From*: "California farmer, 1854."
  - *Wellingtonia gigantea* Lindl. (*Allg. Gartenzzeit.* XXIV. 252-253. 1856.)
  - Seemann, Berthold. Der Mammoth-Baum Ober-Californiens (*Sequoia Wellingtonia* Seem.). (*Bonplandia*, VI. 343-354, 1 il. 1855. — *Hamburg. Gart. Blumenzzeit.* XV. 12-25, pl. 1859.) — On the Mammoth-tree of upper California. (*Ann. Mag. Nat. Hist.* ser. 3, III. 161-175. 1859. — *Agric. Hort. Soc. India Jour.* X. pt. 2, pp. 29-42. 1859.)
  - Murray, [Andrew]. [*Wellingtonia*.] (*Edinb. Bot. Soc. Trans.* VI. 330-346, 2 pl. 1860.)
  - Bloomer, H. G. On the scientific name of the "Big trees." (*California Acad. Sci. Proc.* III. 399-401. [1863-67.]
  - Brewer, W. H. On the forests of *Sequoia gigantea*. (*Linn. Soc. Jour. Bot.* VIII. 274. 1865.)
  - Hutchinson, Robert. On the altitude and appearance of the *Wellingtonia gigantea*. (*Scott. Arb. Soc. Trans.* VII. 190-193, 1 pl. 1875.)
  - Muir, John. On the post-glacial history of *Sequoia gigantea*. (*Amer. Assoc. Adv. Sci. Proc.* XXV. (1876), pp. 242-253. 1877.) — *Reprinted*: 15 pp. O. [Salem, 1876.]
  - Lemmon, J. G. The Big trees. (*Bot. Gaz.* III. 87-88, 91-93. 1878.)
  - Schübel, F. C. *Wellingtonia gigantea* Lindl. (*Norsk Havetid.* II. 38-40. 1886.)
  - Shinn, C. H. The Great Sequoia. (*Gard. & For.* II. 614-615. 1899.)
  - Walker, F. J. The Sequoia forests of the Sierra Nevada; their location and area. (*Zoe*, I. 198-204, map. 1890. — *Gard. & For.* III. 570-572, 1 il., map. 1890.)
  - Price, W. W. Discovery of a new grove of *Sequoia gigantea*. (*Zoe*, III. 132-133. 1892.)
  - Price, W. W. Description of a new grove of *Sequoia gigantea*. (*Sierra Club Bull.* I. no. 1, pp. 17-22. 1893.)
  - Eisen, Gustav. Native habits of *Sequoia gigantea*. (*Zoe*, IV. 141-144. 1893-94.)
  - Purpus, C. A. *Sequoia gigantea* Torr. (*Forstl.-Naturw. Zeitschr.* V. 198-201. 1896.)
  - [Sargent, C. S. The fruit of *Sequoia gigantea*. (*Gard. & For.* X. 514, il. 66. 1897.)
  - Harshberger, J. W. The names of the Big tree of California. (*For. Leaves*, VII. 25-26. 1899.)
  - Morphology and physiology
  - Blake, W. P. Notice of a peculiar astringent gum or coloring substance in the cones of the *Sequoia gigantea*. (*California Acad. Sci. Proc.* III. 234. [1863-67.]
- Sequoia Wellingtonia**: Excrescences on Sequoia. (*Gard. Chron.* ser. 2, XI. 372, il. 51, 53. 1879.)
- Lunge, G. & Steinkauler, Th. Sur un nouveau carbure d'hydrogène fourni par le *Sequoia gigantea*. (*Jour. Pharm. Chim. Paris*, ser. 5, II. 496-497. 1890.) — *From*: *Deutsch. Chem. Ges. Ber.* XIII. 1656.
  - Lunge, G. & Steinkauler, Th. Sur un nouvel hydrocarbure du *Sequoia gigantea*. (*Jour. Pharm. Chim. Paris*, ser. 5, IV. 257. 1881.)
  - Meehan, [Thomas]. Notes on the *Sequoia gigantea*. (*Acad. Nat. Sci. Philadelphia Proc.* 1883, pp. 192-193. 1884.)
  - Bradley, C. B. A new study of some problems relating to the giant trees. (*Overland Month.* ser. 2, VII. 305-316, 1 il. 1886.) — *Reprinted*: 12 pp. O. [San Francisco, 1886.]
  - Carrière, E. A. Prolifération d'un cône de *Wellingtonia*. (*Rev. Hort.* 1887, pp. 509-510, il. 102-103.)
  - Noteworthy individuals
  - Eine mächtige Ceder in Californien. (*Ausland*, XXVI. 720. 1853.) — Grosseer Baum. (*Krit. Bl.* XXXV. pt. 2, p. 268. 1855.)
  - The new vegetable giant. (*Leisure Hour*, [III.] 262-263. [1854.]
  - Gray, Asa. [Age of a large California coniferous tree. 1854.] (*Amer. Acad. Proc.* III. 94-97. 1857.)
  - Morren, Ch[arles]. Le *Wellingtonia gigantea*; ou, Le plus grand arbre connu du monde. (*Belg. Hort.* IV. 315-319. il. 47-48. 1854.)
  - S. Californische Reuzen-pijn. (*Alg. Landhuish. Cour.* VIII. 22. 1854.)
  - [Neubert, Wilhelm.] *Wellingtonia gigantea* Lindl. (*Deutsch. Mag. Gart. Blumenk.* 1855, pp. 113-114, pl.)
  - Description of the Mammoth tree from California now erected at the Crystal Palace, Sydenham. 16 pp. 4 il. O. t-p-c. [London, 1856.]
  - Ayres, W. O. [A huge Californian tree.] (*Boston Soc. Nat. Hist. Proc.* V. 75. 1856.)
  - Banister, Thomas. *Wellingtonia gigantea*. (*Allg. Gartenzzeit.* XXIV. 85-86. 1856.)
  - Blake, W. P. Notes upon the grove of "Mammoth trees" in Calaveras county, California. (*Amer. Assoc. Adv. Sci. Proc.* IX. (1855), pp. 231-232. 1856.)
  - Kneeland, [Samuel]. [Note on *Wellingtonia gigantea*.] (*Boston Soc. Nat. Hist. Proc.* V. 49-51. 1856.)
  - Taylor, A. G. The Mammoth tree. (*Hooker's Jour. Bot. & Kew Gard. Misc.* VIII. 106-110. 1856. — *See also* pp. 150-151.)
  - Rémy, Jules. Les arbres monstrueux du comté de Calaveras (Californie). (*Flore Serr.* XI. 108-110, 111-112, 113-114. 1856. — *Belg. Hort.* VII. 19-23. 1857. — *From*: "Écho du Pacifique." — [English translation.] (*Gard. Chron.* 1856, pp. 643-644.)
  - Californian giants. (*Chambers's Jour.* VI. 398-399. [1856.] — *Littell's Liv. Age*, LII. 438-439. 1857.) — Gigantische Vegetation in Californien. (*Ausland*, XXX. 158-159. 1857.) — Grosse Bäume in Kalifornien. (*Krit. Bl.* XL. pt. 2, pp. 233-234. 1858.)
  - On the Pines of Mammoth-tree-vaie, thirty miles north of Sonora. (*Edinb. New Philos. Jour.* new ser. V. 201. 1857.)
  - The Big trees of California. (*Edinb. New Philos. Jour.* new ser. IX. 162-164. 1859.) — *From*: "Cassell's family paper."
  - Quelques détails sur le *Sequoia* (*Wellingtonia*) *gigantea*. (*Belg. Hort.* IX. 270-272, il. 26-27. 1859.)
  - Murray, [Andrew]. Mammoth trees. (*Pharm. Jour.* ser. 2, II. (1860-61), pp. 434-435. 1861.)
  - Simonin, L. Les Cèdres géants de la Californie. (*Rev. Hort.* 1861, pp. 13-14.)
  - The mammoth trees of California. (*Chambers's Jour.* XVIII. 346-347. [1862.]
  - Vischer, Edward. The forest trees of California. *Sequoia gigantea*. Calaveras Mammoth tree grove. 3+[1]+13+[1] pl. 33 pl. sq. Q. San Francisco, 1862.  
Photographs from the original drawings of Edward Vischer.
  - Blake, W. P. [On the great trees of Mariposa and other localities in California.] (*California Acad. Sci. Proc.* II. (1858-62), pp. 199-201. 1863.)
  - Brewer, W. H. On the forests of *Sequoia* (*Wellingtonia*) *gigantea* of California. (*Technologist*, V. 463-464. 1865.)

- Sequoia Wellingtonia:** A visit to the Big trees. (*Blackwood Edinburgh Mag.* XCIX. 196-199. 1866.)
- **Oandolle**, Alph[onse] de. Sur une mesure récente et exacte du diamètre de l'un des grands Sequoia de Californie. (*Intern. Hort. Exhib. Bot. Congr. Lond. Rep.* [1866], pp. 96-98.) — *Separate.*
- **Goumain-Cornille**, A. Épisodes d'un voyage en Savoie et dans le nord de l'Italie, relatifs à la longévité de certains arbres. (*Soc. Bot. France Bull.* XIII. 142-146. 1866. — *Hort. Franç.* 1866, pp. 147-152.) — *Extract from his* La Savoie, le Mont-Cenis et l'Italie septentrionale . . .
- [**Nördlinger**, Hermann.] Einige Notizen über die beliebte Wellingtonie. (*Krit. Bl. L.* pt. 2, pp. 264-267. 1868.)
- **Labhart-Luats**. Riesenbäume in Californien. (*St. Gall. Naturw. Ges. Ber.* 1868-69, pp. 131-136, 1 pl. 1869.) — Die Riesencedern Californiens . . . (*Gartenfl.* XX. 59, 1 il. 1871.)
- [**André**], Éd[ouard]. Nouvelles forêts de Wellingtonias en Californie. (*Ill. Hort.* XVII. 163-164. 1870.)
- [**Manning**, A. M.] To the Big trees. (*Overland Month.* V. 397-403. 1870.)
- A new Wellingtonia gigantea. (*Pharm. Jour.* ser. 3, I. (1870-71), p. 937. 1871.)
- [**Bromley**, T. H.] The Big trees of the Yosemite. (*Scribner's Monthly*, III. 261-277, il. 1871-72.)
- **Beauvoir**, [Ludovic], comte de. Pékin, Yeddo, San Francisco; voyage autour du monde. Ed. 6. Vol. III. 359+[1] pp. 15 pl. 4 maps. D. Paris, 1872.  
Wellingtonia gigantea (pp. 313-321, 1 pl.).
- **H.**, H. N. Base of the Grizzly Giant in the Mariposa Grove. (*Gard. I.* 54, 1 il. 1872.)
- **H.**, H. N. The Big barked tree. (*Gard. I.* 421-422, 1 il. 1872.)
- **Hartogh Heys van Zouteveen**, [H.]. De Reuzenboomen van Californie. (*Isis Haarlem*, I. 54-56. 1872.)
- [**Robinson**, William.] Among the Big trees in California. (*Gard. I.* 53-54. 1872.)
- **Whitney**, [J. D.]. The Big tree, Sequoia (Wellingtonia) gigantea. (*Gard. I.* 75-79, 1 il. 1872.) — *Reprinted from his* The Yosemite guide-book . . . pp. 118-133. 1871.
- **Big trees in California.** The Three Sisters. (*Gard. III.* 226, 227, 1 il. 1873.)
- **Dodge**, J. R. The Big tree. (*Field & Forest*, I. 44-46. 1876.)
- **Abbay**, R. A visit to the Big trees of Australia and California. (*Gard. Chron.* ser. 2, VIII. 491-492. 1877.)
- **Schübeler**, F. C. Kjämpeträet i Californien (Wellingtonia gigantea). (*Naturen*, I. 17-19, 1 il. 1877.)
- [**Le plus grand arbre du Nouveau-Monde.**] (*Rev. Eaux For.* XVII. 560. 1878.) — *From:* "Alta."
- **Klipp**, O. L'âge des grands Sequoia gigantea (Wellingtonia) de la Californie. (*Rev. Hort. Belge*, V. 143. 1879.)
- [**Lammon**, J. G.] [Âge de vieux Sequoias.] (*Rev. Eaux For.* XVIII. 226. 1879.) — *From:* *Bot. Zeit.*
- **Plant**, Moriz. Die neuentdeckten Wellingtonia-Wälder Kaliforniens. (*Deutsch. Mag. Gart. Blumenk.* 1879, pp. 103-105.)
- The Big trees and the Yosemite. (*Gard.* XVIII. 209-213, il. 1880.)
- **Joly**, [V.] C. Note sur les arbres géants de la Californie. (*Soc. Hort. France Jour.* ser. 3, V. 185-193, 4 il. 1883.) — *Reprinted:* 10 pp. 4 il. O. n. t-p. [Paris, 1883.] — Les Wellingtonia dans leur station naturelle. [Extract.] (*Rev. Hort. Belge*, IX. 199-203, il. 21-23. 1883.)
- **Marshall**, W. G. Through America. (*Jour. For.* VI. 369-378, il. 1883.) — *Extract from his* "Through America; or, Nine months in the United States. New ed. 1882." Chiefly referring to the Big trees.
- [**Moir**], E. McA. Visit to the Big trees of Mariposa and to the Yosemite Valley, California, America. (*Ind. For.* XIII. 1-10. 1887.)
- **Baumrissen**. (*Schweiz. Zeitschr. Forstwes.* 1890, p. 114.)
- A slaughtered giant. (*Gard. & For.* III. 570, 1 il. 1890.)
- A museum specimen of Sequoia gigantea. (*Gard. & For.* V. 541-542, il. 92-93. 1892.)
- **Mammutsbaum-Waldungen** in Kalifornien. (*Schweiz. Zeitschr. Forstwes.* [XLVI.] 28. 1895.)
- A short account of the Big trees of California. 30 pp. 15 pl. 2 maps. O. Washington, 1900. (*United States Dept. Agric. Div. For. Bull.* XXVIII.)

- Sequoia Wellingtonia:** Dudley, W. R. The Big trees of California. (*Forester*, VI. 206-210, 1 il. 1900.)
- TAXODIUM** (SCHUBERTIA)
- Masters**, M. I. Taxodium and Glyptostrobus. 1900. — *See* GLYPTOSTROBUS, p. 30.
- T. distichum:** Taxonomy
- **Héricart de Thury**, [L. E. F.], vicomte. Note sur un Schubertia disticha. (*Soc. Hort. Paris Ann.* XI. 93-95. 1832.)
- **Nuttall**, Thomas. [Cupressus disticha  $\beta$  imbricaria.] (*Amer. Philos. Soc. Trans.* ser. 2, V. 163. 1837.)
- **Observations** sur l'acclimatation du Cyprés chauve (Cupressus disticha), . . . dans les départements du Var de l'Hérault et de Vaucluse. (*Soc. Agric. Hérault Bull.* XXVIII. 405-415. 1841.) — *Reprinted:* 11 pp. O. Montpellier, [1841].
- **Wallace**, Peter. Cypress groves of the southern states of America. (*Gard.* II. 466-467, 1 il. 1872.)
- **Ridgway**, Robert. The little Cypress swamp of Indiana. (*Field & Forest*, II. 93-96. 1876.)
- **Lindheimer**, Ferdinand. Die Cypresse im westlichen Texas; Cupressus disticha Wildenow [sic], Taxodium distichum Richard. (*In his* Aufsätze und Abhandlungen . . . in Texas, pp. 1-28. 1879.)
- **Shaler**, N. S. American swamp Cypress. (*Science*, II. 38-40. 1893.)
- **Wilson**, W. P. The Bald Cypress. (*For. Leaves*, II. 110-111, 1 pl. 1889.)
- [**Masters**], M. T. Taxodium distichum. (*Gard. Chron.* ser. 3, XIV. 659, il. 105. 1893.)
- **Mohr**, Karl. (*Gard. & For.* VI. 372. 1893.)
- **Wright**, J. S. Notes on the Cypress swamps of Knox county, Indiana. (*Indiana Acad. Sci. Proc.* 1897, pp. 172-175, 2 il. 1898.)
- **Morphology**
- **Goeppert**, H. R. (*Hort. Bot. Vratislav. Delect. Sem.* 1872, p. [3]. [1873].)
- [**Masters**, M. T.] Taxodium distichum. (*Gard. Chron.* ser. 2, XXVI. 148, il. 28. 1886.)
- **Coulter**, Stanley. Histology of the leaf of Taxodium. (*Bot. Gaz.* XIV. 76-81, 101-107, il., pl. 11. 1889.)
- **Velenovský**, [Josef]. Taxodium distichum; über die sympodiale Verzweigung und die Knospenbildung. — Morphologische Studien auf dem Gebiete der exotischen Flora. (*Böhm. Ges. Wiss. Sitzber.* 1888, pp. 365-368, 1 pl. 1889.)
- **Blum**, J. Die zweizeilige Sumpfcypresse am Rechenigraben in Frankfurt a. M. (*Senckenberg. Naturf. Ges. Ber.* 1898, pp. 71-80, pl. 2-3.)
- **Physiology**
- **Nott**, J. C. & **Gliddon**, G. R. The age of Cypress forests. (*Edinb. New Philos. Jour.* LVII. 373-375. 1854.)  
*Refers to forests in the vicinity of New Orleans.*
- **Meehan**, Thomas. Law of seed germination in swamp plants. (*Acad. Nat. Sci. Philadelphia Proc.* 1873, p. 363. — *See also* 1875, pp. 465-466.)
- **Fraser**, Hugh. Abnormal growths on root of Taxodium distichum. (*Edinb. Nat. Field Club Trans.* I. 318-319. 1886.)
- **Shaler**, N. S. Notes on the Taxodium distichum [sic] or Bald Cypress. 15 pp. (*Mus. Comp. Zool. Harvard Mem.* XXVI. no. 1, 1887.)
- **Ourtiss**, A. H. How the Bald Cypress converts lakes into forests. (*Gard. & For.* I. 123-124. 1888.)
- **Meehan**, Thomas. Cypress knees. (*Torr. Bot. Club Bull.* XV. 137. 1883. — *See also* p. 192.)
- **Wilson**, W. P. 1889. — *See* vol. I. 171: RESPIRATION.
- The deciduous Cypress. (*Gard. & For.* III. 2, il. 2. 1890.)
- The deciduous Cypress. (*Gard. Chron.* ser. 3, VII. 324, il. 49-50, pl. 1890.)
- **Lamborn**, R. H. The knees of the Bald Cypress; a new theory of their function. (*Gard. & For.* III. 21-22, 2 il. 1890. — *Science*, XV. 65-67, 2 il. 1890.)
- **Shaler**, N. S. The knees of the Bald Cypress. (*Gard. & For.* III. 57. 1890.)
- **Rottenhesser**, H. Taxodium distichum Rich. (*Gartenfl.* XL. 239-241, il. 56-57. 1891.)



- Taxodium distichum:** Wilson, W. P. The development and function of the so-called Cypress-"knees," together with a short consideration of the natural habitat of the tree. [Abstract.] (*Amer. Assoc. Adv. Sci. Proc.* XXXIX. (1890), pp. 329-330. 1891.)
- Lotsy, J. P. The formation of the so-called Cypress-knees on the roots of the *Taxodium distichum* Richard. (*Johns Hopkins Univ. Stud. Biol. Labor.* V. 269-277, 4 il., pl. 17-18. 1893.)
- Wilson, W. P. Tree-forms as determined by water supply. (*Around World*, I. 158-161, 1 il., 1 pl. [1893-94].)
- Meehan, Thomas. Cypress knees, their nature and origin. — Contributions to the life-histories of plants, XIV. (*Acad. Nat. Sci. Philadelphia Proc.* 1900, pt. 2, pp. 349-351.)
- Noteworthy individuals
- Arboricultural notes. 1855. — See vol. I. 295: NOTEWORTHY TREES. NORTH AMERICA.
- Syon House. (*Gard. Chron.* ser. 2, XVIII. 359-361, il. 60. 1862.)
- Taxodium distichum* in Zerst. (*Möller's D. Gärtner-Zeit.* XI. 303-304, 1 il. [1896].)
- Two historic trees. 1896. — See vol. I. 295: NOTEWORTHY TREES. NORTH AMERICA.
- Dock, M. L. (*Gard. & For.* IX. 124, il. 15. 1896.)
- P., R. H. Stoneleigh Abbey. (*Gard. Chron.* ser. 3, XXIV. 323, il. 95. 1898.)
- Illustration shows habit in summer and winter.
- Bocquigny-Adanson, G. de. *Taxodium distichum* Rich. [dans le parc de Baleine (Allier)]. (*Feuille Jeun. Natur.* XXXI. no. 362, pp. 70-71. 1900.)
- T. mucronatum:** Mease, James. Account of a very large tree in Mexico. (*Mag. Nat. Hist.* IV. 30-31. 1831.)
- Tenore, M[ichele]. (*Ann. Sci. Nat. Bot.* ser. 3, XIX. 355. 1853. — *Hort. Reg. Neapol. Ind. Sem.* 1853, p. [4].)
- Tenore, Michele. Su di una pianta Conifera del genere *Taxodium*. (*Soc. Ital. Sci. Modena Mem.* XXV. pt. 2, pp. 196-204, 2 pl. 1855.) — Reprinted: 11 pp. 2 pl. Q. Modena, 1853.
- Pasquale, G. A. Notizia sui canali resiniferi rinvenuti nelle squame del *Taxodium mucronatum* Ten. (*Accad. Aspir. Nat. Napoli Ann.* ser. 3, II. (1862), Bull. 1862, pp. 49-51. 1863. — Also in his Su di una novella varietà di *Dictamnus albus* L. 8 pp. O. n. t-p. [Napoli, 1862.] See pp. 6-8.)
- Noriega, Thomas. El Ahuehuete. (*Naturaleza*, IV. 35-40. 1879.) — [French abstract.] (*Soc. Accl. Paris Bull.* ser. 4, VI. 375-376. 1889.)
- Riesenbaum. (*Schweiz. Zeitschr. Forstwes.* 1884, p. 153.)
- Reyes, M. O. El gigante de la flora mexicana; ó sea, El Sabino de Santa Maria del Tule del estado de Oaxaca. (*Naturaleza*, VI. 110-115, il. 1-2, pl. 2. 1884.)
- Z. Ein kolossales Exemplar von *Taxodium mucronatum*. (*Forstl. Bl.* XXI. 310. 1884.)
- The Cypress of Montezuma. (*Gard. & For.* III. 150, il. 28. 1890.)
- Taxodium mucronatum*. (*Gard. Chron.* ser. 3, XII. 646-648, il. 100. 1892.)
- Cypress of Noche Triste. [*Cupressus mexicana*]. (*Forester*, II. 1, 1 pl. 1896.)
- The Cypress-tree of Tule. (*Gard. & For.* X. 123, il. 15. 1897.)
- Der älteste Baum der Welt. (*Schweiz. Zeitschr. Forstwes.* L. 199-200, 1 pl. 1899.)
- THUJA (THUYA, BIOTA)**
- Brown, R[obert], (of *Campster*). A monograph of the coniferous genus *Thuja* Linn. and of the North American species of the genus *Libocedrus* Endl. (*Edinb. Bot. Soc. Trans.* IX. 358-378. 1868.)
- H[emaley], W. B. Juvenile forms of Conifers. (*Gard. Chron.* ser. 2, XV. 333. 1861.)
- Marloth, Rud[olf]. (*Bot. Jahrb.* IV. 245. 1883.) [Anatomical.]
- Lignier, Octave. Note relative à des protubérances observées sur des branches de *Biota*. (*Soc. Linn. Normandie Bull.* ser. 4, II. (1887-88), pp. 118-124. 1888.)
- M[asters], M. T. The species of *Thuja*. (*Gard. Chron.* ser. 3, XXI. 213-214, 258, il. 67-71, 86-87. 1897.)
- T. japonica:** Maximowicz, C. J. (*Acad. Sci. St. Pétersb. Bull.* X. 490. 1866. — *Acad. Sci. St. Pétersb. Mém. Biol.* VI. 26. 1868.)
- Thuja japonica:** Masters, M. T. *Thuja Standishii*. (*Gard. Chron.* ser. 2, X. 397. 1878.)
- Sargent, C. S. (*Gard. & For.* VI. 442. 1893.)
- Baillly, Ém. *Le Thuiopsis Standishii*. (*Rev. Hort.* 1896, pp. 160-163, pl.)
- T. occidentalis:** Kewler, A. Über *Thuja occidentalis*. (*Akad. Wiss. Wien Sitzber.* XIII. 514-526. 1854.) [Chemical.]
- McNab, [James]. *Thuja occidentalis ericoides*. (*Edinb. Bot. Soc. Trans.* IX. 61-62, 1 il. 1868.)
- Frank, A. B. Ueber den Einfluss des Lichtes auf den bilateralen Bau der symmetrischen Zweige der *Thuja occidentalis*. (*Jahrb. Wiss. Bot.* IX. 147-190, pl. 16. 1873-74.) — Separate.
- American Arbor vitae. (*Gard. Chron.* ser. 2, II. 145, il. 32. 1874.)
- Jäger, Hermann]. Ueber Sämlingspflanzen von *Thuja Warreana*. (*Gartenfl.* XXXI. 52-53. 1882.)
- Meehan, Thomas. Historical notes on the Arbor vitae. (*Acad. Nat. Sci. Philadelphia Proc.* 1882, pp. 110-111. 1883.)
- Rose, E[rnest]. Notes et souvenirs extraits de l'Histoire des plantes rares de Charles de l'Escluze (*Rariorum plantarum historia*, 1601). (*Assoc. Franç. Avanc. Sci. Compt. Rend.* XXVII. (1898), pt. 2, pp. 424-428. 1899. See pp. 425-426.)
- T. orientalis:** Tenore, M[ichele]. [*Thuja pyramidalis*]. (*In his Florae neapolitanae . . . appendix IV.* 36. 1823.)
- Tenore, [Michele]. Memoria sopra due piante esotiche credute nuove o da illustrarsi. (*Accad. Sci. Napoli Atti*, III. Class. Fis. pp. 23-47, pl. 2-3. 1832.) — Separate.
- Göppert, [H. R.]. [Polyembryonatie der *Thuja orientalis*]. (*Schles. Ges. Vaterl. Kult. Uebers. Arb.* 1840, pp. 99-100. 1841.)
- Lindley, John. *Thuja filiformis*. (*Bot. Reg.* XXVIII. 20, pl. 1842.) — *Thuja à rameaux filiformes*. *Thuja filiformis*. (*Hort. Univ.* IV. 70-72, pl. 1843.)
- [Loiseleur-Deslongchamps, [J. L. A.] & Lemaire, C[harles]. [*Thuja filiformis*]. (*In LOISELEUR-DESLONGCHAMPS, [J. L. A.] Herbar général de l'amateur . . . ser. 2, III. 2 pp., pl. 57. 1843.*)
- Tenore, M[ichele]. [*Thuja pyramidalis*]. (*In his Catalogo . . . Orto botanico di Napoli*, p. 97. 1845.)
- Jacques, [Antoine]. Conifère nouveau, *Biota meldensis* (*Thuja*), Hortus Quettier, Meaux. (*Soc. Hort. France Jour.* I. 438-439. 1855.)
- Schacht, H[ermann]. (*Ann. Sci. Nat. Bot.* ser. 4, III. 196-198, pl. 8. 1855.) [Anatomical.]
- Hooker, Sir J. D. *Thuja pendula*. (*Gard. Chron.* 1861, pp. 575-576.)
- Salomon, [Carl]. *Biota orientalis* var. *pendula* Endl. (*Gartenfl.* XX. 324-325. 1871.)
- B[eisner], Ludwig]. Eigenthümliche Verwachsung zweier Sämlinge. (*Gartenfl.* XXX. 366. 1881.) [*Biota orientalis*.]
- Koopmann, [Karl]. *Biota (Thuja) orientalis* L. in Central-Asien. (*Ver. Beförd. Gartenb. Preuss. Monatschr.* XXIV. 79-81. 1881. — *Deutsch. Mag. Gart. Blumenk.* 1881, pp. 138-139.)
- T. plicata:** Wyeth, N. B. & Nuttall, [Thomas]. [*Thuja gigantea*]. (*Acad. Nat. Sci. Philadelphia Jour.* VII. pt. 1, pp. 52-53. 1834.)
- Carrière, [E. A.]. *Thuja gigantea* et autres Conifères de la Californie et du Mexique septentrional. (*Rev. Hort.* ser. 4, III. 223-229, il. 12-17. [1854.] — *Flore Serr.* IX. 199-202, pl. 1853-54.)
- Carrière, E. A. Observations sur le *Thuja gigantea* et Pinus Boursieri. (*Rev. Hort.* ser. 4, III. 333-335. [1854.] — *Flore Serr.* IX. 234-235. 1853-54.)
- Brown, Robert, (of *Campster*). The Cedar of British Columbia. [*Thuja gigantea*]. (*Gard. Chron.* 1873, pp. 8-9.)
- Brown, R[obert], (of *Campster*). *Thuja gigantea* and *Libocedrus decurrens*. (*Gard.* III. 116. 1873.)
- Syme, Geo[rge]. *Thuja gigantea*. (*Gard. Chron.* ser. 2, XII. 106. 1879.)
- Howell, Thomas. Scales of *Thuja gigantea* 3-ovuled. (*Bot. Gaz.* VI. 267. 1861.)
- Nicholson, George. Giant Arbor-vitae and White Cedar. (*Gard.* XXIX. 266-268, il. 1886. — See also p. 282.) [*Thuja gigantea*.]

**Thuja plicata:** The western Arbor-vitae. [*Thuja gigantea*.] (*Gard. & For.* IV. 109-110, il. 23. 1891. — See also pp. 153-154.)

**THUJOPSIS** (THUYOPSIS, DOLOPHYLLUM; THUJA spec.)

**Salisbury, R. A.** [*Dolophyllum*.] (*Roy. Inst. Gt. Brit. Jour. Sci.* II. 313-314. 1817.)

**Vriese, W. H. de.** De Japansche Hiba-levensboom. (*Nederl. Maatsch. Aanmoed. Tuinb. Jaarb.* 1850, pp. 26-27, 1 pl.)

**De Hiba-Boom** van Japan, *Thujopsis dolabrata* Sieb. & Zucc. (*Tuinbouw-Flora Nederl.* II. 1-2, 2 pl. 1855.)

*Thujopsis dolabrata.* (*Gard. Chron.* 1855, p. 241, 1 il.)

**L[emaire], Ch[arles].** *Thuiopsis dolabrata.* (*Ill. Hort.* IV. 3 pp. pl. 124. 1857.)

**[Lindley, John.]** *Thujopsis laetevirens.* (*Gard. Chron.* 1862, p. 428.)

*Thujopsis dolabrata.* (*Gard. Chron.* ser. 2, VI. 616, il. 119. 1876.)

**Goebel, K[arl].** [*Thuyopsis dolabrata.*] (*Bot. Zeit.* XLIV. 733, pl. 5. 1886.) [Morphological.]

**Sargent, C. S.** [*Thuyopsis dolabrata.*] (*Gard. & For.* VI. 442. 1893.)

**TSUGA** (ABIES spec., PICEA spec., PINUS spec.)

**M'Nab, W. R.** Remarks on the structure of the leaves of certain Coniferae. (*Roy. Irish Acad. Proc. Sci.* ser. 2, II. 209-213, pl. 23. 1875-77.) — *Separate.*

**Engelmann, [George].** The California Silver Firs. The California Hemlock Firs. (*Gard. Chron.* ser. 2, XII. 684-685, 756, il. 114-116. 1879.)

— *Tsuga Pattoniana* and *Hookeriana.* (*Gard. Chron.* ser. 2, XVII. 145. 1882. — Also in his Botanical works, pp. 380-381. 1887.)

**Sargent, C. S.** (*Gard. & For.* VI. 494-495, il. 73. 1893.) [Species of eastern Asia.]

**T. canadensis:** **Ehrhart, Friedr[ich].** [*Pinus canadensis.*] (*In his Beiträge zur Naturkunde,* III. 23. 1788.)

— **Kerner, J. S.** [*Pinus canadensis.*] (*In his Darstellung vorzüglicher ausländischer Bäume und Gesträuche . . .* p. 5, pl. 36. 1796.)

— **Audubon, J. J.** [*Pinus canadensis.*] (*In his Birds of America,* II. pl. 197. 1831-34. — Ed. Q. III. 190, pl. 200. 1841.)

— **Trécul, Aug[uste].** [*Pinus canadensis.*] (*Ann. Sci. Nat. Bot.* ser. 4, X. 368, 370, pl. 12. 1858.) [Physiological.]

— **Bergmann, Emil.** (*Bot. Zeit.* XL. 747. 1882.) [Chemical.]

— **Holmes, J. A.** Occurrence of *Abies canadensis* and *Pinus Strobus* in central North Carolina. (*Elisha Mitchell Sci. Soc. Jour.* 1883-84, pp. 86-87. 1884.)

— **Hill, E. J.** The Hemlock in eastern Minnesota. (*Gard. & For.* III. 553-554. 1890.)

— **Ayres, H. B.** Hemlock in Minnesota. (*Gard. & For.* VI. 418. 1893.)

— **Boothrock, J. T.** The Hemlock (*Tsuga canadensis* Carr.). (*For. Leaves,* IV. 169-170, 2 pl. 1894.)

— **Lloyd, F. E.** The seeds and seedlings of the Hemlock, *Tsuga canadensis.* (*New York Bot. Gard. Jour.* I. 97-100, il. 19. 1900.)

— **Harlow, S. H.** Roots of the Hemlock. (*New York Bot. Gard. Jour.* I. 100-101, il. 20-21. 1900.)

**Mycorrhiza.**

— **Murrill, W. A.** The development of the archegonium and fertilization in the Hemlock Spruce (*Tsuga canadensis* Carr.). (*Ann. Bot. Lond.* XIV. 583-607, pl. 31-32. 1900.)

Bibliography (pp. 601-602).

**T. caroliniana:** **[Engelmann, George].** *Tsuga caroliniana* n. sp. (*Bot. Gaz.* VI. 223-224. 1881.) — A new Conifer. (*Gard. Chron.* ser. 2, XVI. 138. 1881. — Also in his Botanical works, p. 382. 1887.)

— **Sargent, C. S.** *Tsuga caroliniana.* (*Gard. Chron.* ser. 2, XXVI. 780, il. 153. 1896.)

— **S[argent], C. S.** The Carolina Hemlock. (*Gard. & For.* II. 267, 1 il. 1889.)

— **Small, J. K.** (*Torr. Bot. Club Bull.* XXII. 43-44. 1895. — *Torr. Bot. Club Bull.* XXIV. 61-437. 1897.)

**T. diversifolia:** **Maximowicz, C. J.** [*Abies diversifolia.*] (*Acad. Sci. St. Pétersb. Bull.* XII. 229-230. 1868. — *Acad. Sci. St. Pétersb. Mém. Biol.* VI. 373-374. 1868.)

**Tsuga dumosa:** **Parlatore, [Filippo].** Note sur une monstruosité des cônes de l'*Abies Brunoniana* Wallich. (*Acad. Sci. Paris Compt. Rend.* LIV. 977-979. 1862. *Ann. Sci. Nat. Bot.* ser. 4, XVI. 215-217, pl. 13. 1862.) — Reprinted: 4 pp. pl. 13. O. n. t-p. [Paris, 1862.]

— **Hooker, Sir J. D.** The Himalayan Hemlock Spruce, *Tsuga Brunoniana.* (*Gard. Chron.* ser. 2, XXVI. 72, il. 14. 1886.)

**T. heterophylla** (*T. Mertensiana* Carr.): **Abies Albertiana** A. Murray. (*Gard. Chron.* 1863, p. 340, 2 il.)

— **Kellogg, [Albert].** *Abies Bridgesii.* (*California Acad. Sci. Proc.* II. (1858-62), pp. 8-9. 1863.)

— **McNab, W. R.** Note on *Abies Pattoni* Jeffrey mss. 1851. (*Linn. Soc. Jour. Bot.* XIX. 208-212. 1862.)

— **Abies** (*Tsuga*) *Mertensiana.* (*Gard. Chron.* ser. 2, XXIII. 179, il. 35. 1885.)

**T. Mertensiana:** **Bongard, H. G.** [*Pinus Mertensiana.*] (*Acad. Sci. St. Pétersb. Mém. Sci. Math. Phys. Nat.* ser. 6, II. 163-164. 1833.)

— **Newberry, J. S.** [*Abies Williamsonii.*] (*Rep. Explor. Surv. Mississippi Pacif. Oc.* VI. pt. 3, pp. 53-54, il. 19, pl. 7. 1857.)

— **Carrière, E. A.** *Tsuga Roezlii.* (*Rev. Hort.* 1870-[71], pp. 217-218, il. 40.)

— **Murray, Andrew.** *Abies Hookeriana* (*Abies Williamsonii*). (*Gard. VI.* 272-275, 1 il. 1874.)

— **Syme, George.** *Tsuga Pattoniana.* (*Gard. Chron.* ser. 2, XIII. 460-461. 1880.)

— **Piper, C. V.** Conifers on Mount Ranier. (*Gard. & For.* IV. 382, il. 63. 1891.)

— **M[asters], M. T.** *Tsuga Pattoniana.* (*Gard. Chron.* ser. 3, XII. 10-11, il. 1-2. 1892.)

— **Tsuga Pattoniana.** (*Gard. Chron.* ser. 3, XIII. 659, il. 96. 1893.)

— **Patton's Spruce.** (*Gard. & For.* X. 1, il. 1-2. 1897. — *Gard. Chron.* ser. 3, XXI. 150, il. 42-43. 1897.)

The illustrations in the two journals are different.

5. GNETACEAE

**Yule, John.** On the physical distribution of the Coniferae, and their affinity with the Ephedraceae; with observations on the utility of the bark of the Larch in the process of tanning leather. (*Edinb. Philos. Jour.* I. 315-320. 1819.)

**Blume, K. L.** (*Ann. Sci. Nat. Bot.* ser. 2, II. 101-106. 1834.)

**Tulasne, L. R.** Gnetaceae Americae australis. (*Ann. Sci. Nat. Bot.* ser. 4, X. 110-126. 1858.)

— Gnetaceae. [1883.] (*In* MARTIUS, K. F. P. von & others. *Flora brasiliensis*, IV. pt. 1, col. 397-408, pl. 102-107. 1852-63.)

**Parlatore, Filippo.** Gnetaceae. (*In* CANDOLLE, A. P. de & Alphonse de. *Prodromus . . .* XVI. pt. 2, pp. 347-360. 1868.)

**Brown, Robert, (of Campster).** On the geographical distribution of the Coniferae and Gnetaceae. 1870. — See PINACEAE, p. 12.

**Strasburger, Eduard.** Die Coniferen und die Gnetaceen; eine morphologische Studie . . . 2 vol. pl. Q. & F. Leipzig, 1872.

**Bertrand, C. E.** Anatomie comparée des tiges et des feuilles chez les Gnétacées et les Conifères. (*Ann. Sci. Nat. Bot.* ser. 5, XX. 5-153, pl. 1-12. 1874.) — Reprinted: (*Thèse.*) 149 pp. 12 pl. O. Paris, 1874.

**Caruel, Teodoro.** [*Welwitschiaceae.*] (*Nuov. Giorn. Bot. Ital.* XI. 16-18. 1879.) [Morphological.]

**Eichler, A. W.** Gnetaceae. (*In* ENGLER, A[dolf] & PRANTL, K[arl]. Die natürlichen Pflanzenfamilien, II. pt. 1, pp. 116-127, il. 72-82; Nachträge, pp. 26-27. 1889-97.)

**Warburg, O[tto].** (*In* his *Monsunia*, I. 195-197, pl. 11. 1900 →) [Species of southern Asia.]

**EPHEDRA** Taxonomy

**Meyer, C. A.** Versuch einer Monographie der Gattung *Ephedra*, durch Abbildungen erläutert. (*Acad. Sci. St. Pétersb. Mém. Sci. Nat.* ser. 6, V. Bot. pp. 225-298, 8 pl. 1849.) — [Extract.] (*Acad. Sci. St. Pétersb. Bull. Phys.-Math.* V. 33-36. 1847.) — Reprinted: 4 pp. O. n. t-p. [St. Pétersbourg, 1847.]

**Bunge, Alexander von.** [*Ephedra ströbilacea*, *E. equisetina.*] (*Acad. Sci. St. Pétersb. Mém. Sav. Etr.* VII. 499-501. 1854.)

**Torrey, John.** (In EMORY, W. H. Report on the United States and Mexican boundary survey . . . II. pt. 1, pp. 207-208. 1859.) [North American species.]

**Miers, John.** On Ephedra. (*Ann. Mag. Nat. Hist.* ser. 3, IX. 421-437, 2 il.; X. 133-140; XI. 248-263. 1862-63. — Also in his Contributions to botany, II. 137-175, il., pl. 75-79. 1860-69.)

**Bonnet, Edmond.** Note sur les Ephedra de la flore française. (*Soc. Bot. France Bull.* XXIV. 116-123. 1877.)

**Ball, John.** (*Linn. Soc. Jour. Bot.* XVI. 669. 1878.) [North African species.]

**Watson, S[ereno].** (*Amer. Acad. Proc.* XIV. 298-300. 1879.) [North American species.]

**Regel, Eduard von.** (*Hort. Petrop. Act.* VI. pt. 2, pp. 479-485. 1880.) [Central American species.]

**Aitchison, J. E. T.** (*Linn. Soc. Jour. Bot.* XIX. 186-187. 1882.) [Himalayan species.]

**Watson, S[ereno].** (*Amer. Acad. Proc.* XVIII. 157. 1883.) [Central American species.]

**Borbás, Vince[nz von].** A Kasuárbokor. [On Ephedra.] (*Erdész. Lap.* XXIV. 1151-1153. 1885.) [European species.]

**Stapf, Otto.** Die Arten der Gattung Ephedra. (*Akad. Wiss. Wien Denkschr.* LVI. pt. 2, pp. 1-112, 5 pl., map. 1889.) — Reprinted: 112 pp. 5 pl. map. F. Wien, 1889.

**Purpus, C. A.** [Ephedra nevadensis, E. trifurca.] (*Gartenfl.* XLII. 535-536. 1893.)

#### Morphology

**Mirbel, [C. F. B.] de.** Note sur l'Ephedra, genre de plantes de la famille des Conifères. (*Soc. Philom. Bull.* [ser. 2], III. 56-57. 1812-[13].)

**Mohl, Hugo von.** Ueber den Bau der grossen getüpfelten Röhren von Ephedra. (*Linnaea*, VI. 593-598, 1 pl. 1831. — Also in his Vermischte Schriften botanischen Inhalts, pp. 268-271, pl. 12. 1845. — De la structure de gros tubes ponctués des Ephedra. (*Ann. Sci. Nat.* XXVI. 76-82, pl. 3. 1832.)

**Schmitz, Friedrich.** 1874. — See vol. I. 132: MERISTEMATIC TISSUES.

**Evans, W. H.** The stem of Ephedra. (*Bot. Gaz.* XIII. 265-268, pl. 21. 1888.)

#### Enumeration of Species

**E. alata: Decaisne, [Joseph].** (*Ann. Sci. Nat. Bot.* ser. 2, II. 239-240. 1834.)

**E. altissima: Flahault, Ch[arles].** (*Ann. Sci. Nat. Bot.* ser. 6, VI. 163, pl. 8. 1878.) [Anatomical.]

— **Massart, Jean.** (*Soc. Bot. Belg. Bull.* XXXIII. pt. 1, p. 162, il. 11. 1894.) [Morphological.]

— **Hooker, [Sir] J. D.** Ephedra altissima. (*Bot. Mag.* CXXV. pl. 7670. 1899.)

**E. americana: Kunze, Gustav.** [Ephedra andina.] (*Linnaea*, XX. 17. 1847.)

— **Weddell, H. A.** [Ephedra humilis.] (*Ann. Sci. Nat. Bot.* ser. 3, XIII. 251. 1860.)

— **Torrey, John.** (In STANSBURY, Howard. Exploration and survey of the valley of the Great Salt Lake of Utah . . . p. 395. 1852.)

— **Ball, John.** (*Linn. Soc. Jour. Bot.* XXII. 56. 1887.)

**E. chilensis: Presl, K. B.** (*Böhm. Ges. Wiss. Abh.* ser. 5, III. (1843-44), p. 539. 1845.)

**E. dahurica: Turczaninow, Nicolao.** (*Soc. Nat. Moscou Bull.* XXVII. pt. 1, p. 421. 1854.)

**E. distachya: Dufour, Léon.** [Ephedra Clusii.] (*Soc. Bot. France Bull.* VII. 445. 1860.)

— **Bertoloni, Antonio.** [Ephedra macrocephala.] (*Accad. Sci. Bologna Mem.* ser. 2, I. 229-230, pl. 3. 1862. — Also in his *Miscellanea botanica* . . . XXIII. 17-18, pl. 3. 1862.)

— **Kuntze, Otto.** [Ephedra distachya var. procera.] (*Hort. Petrop. Act.* X. pt. 1, p. 238. 1887.)

— **Ghosh, P. C.** Some notes on the Soma. (*Agric. Hort. Soc. India Jour.* ser. 2, VIII. (1886-89), pt. 1, pp. 487-493. 1890.) [Ephedra vulgaris.]

— **Spehr, Paul.** Pharmacognostisch-chemische Untersuchung der Ephedra monostachya [sic]. (*Pharm. Zeitschr. Russl.* XXXI. no. 1-7. 1892.)† — Reprinted: (Diss.) 59 pp. O. Dorpat, 1890. — Sur l'ephedrine de l'"Ephedra monostachya." (*Jour. Pharm. Chim. Paris*, ser. 5, XXV. 403-404. 1892.)

— **Jaccard, Paul.** Note sur trois cas de tératologie végétale. (*Soc. Vaud. Sci. Nat. Bull.* XXXII. 30-32, pl. 1. 1896.)

**Ephedra distachya: Darboux, Gaston.** Sur une galle d'"Ephedra distachya" L. (*Soc. Étud. Sci. Nat. Nîmes Bull.* XXVII. 25-26. 1900.)

**E. foliata: Anderson, [Thomas].** (*Linn. Soc. Jour. Bot.* V. suppl. p. 37. 1861.)

— **Regel, [Eduard] von.** [Ephedra kokanica.] (*In his Descriptiones plantarum* . . . Olga Fedtschenko lectarum, p. 80. 1882.)

**E. glauca: Regel, [Eduard] von.** (*In his Descriptiones plantarum* . . . Olga Fedtschenko lectarum, pp. 80-81. 1882.)

**E. helvetica: Schnetzler, J. B.** Notice sur le pollen d'Ephedra helvetica Rehb. (*Soc. Vaud. Sci. Nat. Bull.* XIII. 380-381. 1874-75.)

**E. lomatolepis: Schrenk, A. G.** (*Acad. Sci. St. Pétersb. Bull. Phys.-Math.* III. 210. 1845.)

**E. nebrodensis: Fischer, F. E. L. & Meyer, C. A.** [Ephedra procera.] (*In their Index seminum* . . . Hortus . . . petropolitani . . . X. 45. 1845. — *Ann. Sci. Nat. Bot.* ser. 3, V. 371-372. 1846.)

— **Lange, Joh[an].** [Ephedra scoparia.] (*Naturh. For. Kjöbenhavn Vidensk. Meddel.* ser. 2, III. 33-34. 1862. — Aso in his *Descriptio iconibus illustrata plantarum novarum* . . . p. 19, pl. 32. 1864.)

**E. multiflora: Philippi, R. A.** (*In his Verzeichniss der* . . . auf der Hochebene der Provinzen Antofagasta und Tarapacá gesammelten Pflanzen, p. 77. 1891.)

**E. nevadensis: Watson, Sereno.** [Ephedra antisiphilitica.] (*In his Botany [of the fortieth parallel]*, pp. 328-330, pl. 39. 1871.)

**E. pachyclada: Aitchison, J. E. T.** (*Linn. Soc. Trans. Bot.* III. 111-112, pl. 47. 1888-94.)

**E. sarcocarpa: Aitchison, J. E. T.** (*Linn. Soc. Trans. Bot.* III. 112, pl. 47. 1888-94.)

**E. trifurca: Torrey, John.** (In EMORY, W. H. Notes of a military reconnoissance from Fort Leavenworth in Missouri to San Diego in California . . . pp. 151-152. 1848. — Issue 2, pp. 152-153. 1848. — Issue 3, p. 202. 1848.)

**E. viridis: Coville, F. V.** (*Contrib. United States Nat. Herb.* IV. 220. 1893.)

— **Jones, M. E.** [Ephedra nevadensis var. viridis.] (*California Acad. Sci. Proc.* ser. 2, V. (1895), pp. 726-727. 1896.)

#### GNETUM

#### Taxonomy

**Brongniart, Ad[olphe].** (*In his Voyage autour du monde* . . . publié par L. I. Duperry. Botanique Phanerogamie, pp. 5-12, pl. 1. 1829-[34].)

**Blume, C. L.** (*Tijdschr. Natuurl. Geschied. Phys.* I. [pt. 1], pp. 155-162. 1834.)

— De Gnetaceis. (*In his Rumphia*, IV. 1-10, pl. 174-176, 178 B, 184. 1848.) [Malayan species.]

— (*In his Museum botanicum Lugduno-Batavum*, I. 27-29. 1849-51.) [Malayan species.]

**Bentham, George.** Description of two American species of Gnetum. (*Hooker's Jour. Bot. & Kew Gard. Misc.* VIII. 357-359, pl. 2-3. 1856.)

**Beccari, Odo[ardo].** (*In his Malesia*, I. 181-183. 1877-83.)

**Karsten, G[ustav].** Untersuchungen über die Gattung Gnetum. Beitrag zur systematischen Kenntniss der Gnetum-Arten im Sunda Archipel. (*Jard. Bot. Buitenzorg Ann.* XI. 195-218, pl. 17-19. 1893.) — Separate: t-p-c. Leide, 1893.

#### Morphology and Physiology

**Griffith, William.** Remarks on Gnetum. (*Linn. Soc. Trans.* XXII. 299-312, pl. 55-56. 1859.)

**Bonnet, [Edmond].** [Ephedra helvetica.] (*Soc. Dauphin. Éch. Plant. Bull.* 1877, pt. 4, pp. 123-124.)

**Jaccard, Paul.** Recherches embryologiques sur l'Ephedra helvetica C. A. Meyer. (*Soc. Vaud. Sci. Nat. Bull.* XXX. 46-84, pl. 3-10. 1894.) — Reprinted: 45 pp. 8 pl. O. Lausanne, 1894.

**Morot, Louis.** (*Ann. Sci. Nat. Bot.* ser. 6, XX. 307, pl. 12. 1835.) [Anatomical.]

**Karsten, G[eorg].** Beitrag zur Entwicklungsgeschichte einiger Gnetum-Arten. (*Bot. Zeit.* L. 205-215, 221-231, 237-246, pl. 5-6. 1892.) — Reprinted: 14+[1] pp. 2 pl. sq. O. n. t-p. [Leipzig, 1892.]

— Zur Entwicklungs-Geschichte der Gattung Gnetum. (*Beitr. Biol. Pflanz.* VI. 337-382, pl. 3-9. 1893.)

- Solereider, H[ans].** Ueber die Zugehörigkeit des von Masters als *Bragantia Wallichii* beschriebenen anomalen Stammstückes zur Gattung *Gnetum*. (*Herb. Boissier Bull.* II. 384-386. 1894.)
- Lubbock, John.** (*Linn. Soc. Jour. Bot.* XXX. 532. 1895.) [Morphological.]
- Lotsy, J. [P.].** Contributions to the life-history of the genus *Gnetum*; the grosser morphology of production of *Gnetum Gnemon* L. (*Jard. Bot. Builenzorg Ann.* XVI. 46-114, pl. 2-11. 1899.)
- Stuyter, H. [F. G.].** Beiträge zur Kenntniss des anatomischen Baues einiger *Gnetum*-Arten. (Diss.) 28+[3] pp. O. Kiel, 1899.
- Radboraki, M[aryjan].** Ueber myrmecophile Pflanzen. (*Flora, LXXXVII.* 38-45, 6 il. 1900.)  
Enumeration of Species
- G. africanum: Welwitsch, F[riedrich].** (*Linn. Soc. Trans.* XXVII. 73-74. 1871.)
- G. Brunonianum: Kurz, S[ulpiz].** *Gnetum Brunonianum*. (*Flora, LV.* 349-350. 1872.)
- G. costatum: Schumann, Karl.** (In SCHUMANN, K[arl] & HOLLRUNG, M[ax]. Die Flora von Kaiser Willhelms Land, p. 13. 1869.)
- G. Gnemon: Kurz, Sulpiz.** [*Gnetum Gnemon* var. *macrophylla*.] (*As. Soc. Bengal Jour.* XLV. pt. 2, p. 151. 1876.)
- **Beccari, O[doardo].** Della organogenia dei fiori feminei del *Gnetum Gnemon* L. (*Nuov. Giorn. Bot. Ital.* IX. 91-100, pl. 7. 1877.) — *Separate.*
- **Lotsy, J. P.** Resultate einer Untersuchung über die Embryologie von *Gnetum Gnemon* L. (*Bot. Centr.* LXXV. 257-261. 1898.)
- G. macropodum: Kurz, Sulpiz.** (*Jour. Bot.* XIII. 331. 1875.)
- WELWITSCHIA (TUMBOA)**  
Taxonomy
- Welwitsch, F[riedrich].** [Extract from a letter . . . on the botany of West Africa.] (*Gard. Chron.* 1861, p. 74-75.)
- Hooker, Sir J. D.** The *Tumboa* of West Africa. (*Gard. Chron.* 1861, p. 1007-1008.)
- Hooker, Sir J. D.** On *Welwitschia*, a new genus of *Gnetaceae*. [1863.] (*Linn. Soc. Trans.* XXIV. 1-48, pl. 1-14. 1864.) — [Portuguese translation.] 29 pp. O. Lisboa, 1863. — *Reprinted from: "Diario de Lisboa."*
- Hooker, [Sir] W. J.** *Welwitschia mirabilis*. (*Bot. Mag.* LXXXIX. pl. 5368-5369. 1863.)
- [Lemaire, Charles.]** [*Welwitschia mirabilis*.] (*Ill. Hort. X.* 54-58. 1863.)
- Treviranus, L. C.** *Welwitschia mirabilis* Jos. Hook. (*Bot. Zeit.* XXI. 185-188. 1863.)
- Eichler, A. W.** Ueber *Welwitschia mirabilis*; nach der Darstellung J. D. Hookers enthalten in den Transactions of the Linnean Society, XXIV. 1-48, t. 1-14 im Auszuge mitgetheilt. (*Flora, XLVI.* 459-464, 473-479, 489-496, 506-510, 513-520. 1863.) — *Reprinted: 30 pp.* O. n. t. p. [Regensburg, 1863.]
- Greenland, J[ohannes].** Le *Welwitschia mirabilis*. (*Rev. Hort.* 1863, pp. 429-430, il. 48-49.)
- [Ray], A[sa].** On *Welwitschia*, a new genus of *Gnetaceae*, by Joseph Hooker. (*Amer. Jour. Sci.* ser. 2, XXXVI. 434-439. 1863.) — *Also in his Scientific papers . . . edited by C. S. Sargent, I.* 151-158. 1889.)
- Ørsted, A. S.** Om det sydafrikanske *Dværgræs* med to Blade. (*Tidskr. Pop. Fremst.* ser. 3, I. 324-342, 7 il. 1864.)
- Bertrand, C. [E.].** Le *Welwitschia mirabilis* D. Hook. (*Rev. Hort. Belge, III.* 13-14, pl. 1877.)
- Dinter, K[urt].** The *Welwitschia* country. (*Gard. Chron.* ser. 3, XXIV. 27. 1898.)
- [Masters, M. T.]** The *Welwitschia*. (*Gard. Chron.* ser. 3, XXIV. 68, il. 15-16. 1898.)
- Dinter, K[urt].** Une plante rare (*Welwitschia mirabilis*). [Translated by H. Goudet.] (*Assoc. Prot. Plant. Bull.* XVII. 28-31. 1899.)
- Harlot, P[aul].** Le *Welwitschia mirabilis*. (*Naturaliste, ser.* 2, XIII. 161-162, 1 il. 1899.)
- Baum, H.** Die Standorte der *Tumboa Bainesii* Hook. f. (*Welwitschia mirabilis*) bei Mossamedes. (*Bot. Gart. Mus. Berlin Notizbl.* III. 19. 1900.)
- Morphology and Physiology
- Yorke, Philip.** On the spicula contained in the wood of the *Welwitschia*, and the crystals pertaining to them. (*Linn. Soc. Jour. Bot.* VII. 106-108, il. 1864.)
- McNab, W. R.** On the development of the flowers of *Welwitschia mirabilis* Hook. fil. (*Linn. Soc. Trans.* XXVIII. 507-512, pl. 40. 1873.)
- Čelakovský, Ladislav.** O ústrojnosti květů *Welwitschie*. [On the organization of the flower of *Welwitschia*.] (*Vesměr, III.* 171-175, 1 il. 1874.)
- Bower, F. O.** On the germination and histology of the seedling of *Welwitschia mirabilis*. (*Quart. Jour. Micros. Sci.* new ser. XXI. 15-30, pl. 3-4. 1881.) — Groningen hos *Welwitschia mirabilis*. [Translated by C. F. O. Nordstedt.] (*Bot. Notis.* 1881, p. 134.)
- Monteiro de Nautet, D. G.** Germination of *Welwitschia*. (*Gard. Chron.* ser. 2, XVII. 14, il. 3. 1882.)
- Naudin, Ch[arles].** [Germination of *Welwitschia*.] (*Gard. Chron.* ser. 2, XVII. 14, il. 2. 1882.)
- Dingler, [Hermann].** Ueber *Welwitschia mirabilis*. (*Bot. Centr.* XXV. 383-385. 1896.)
- Wahl, Carl von.** (*Bibl. Bot.* VII. pt. 40, p. 19. 1897.)

## II. ANGIOSPERMAE

### A. MONOCOTYLEDONEAE

#### 6. PANDANACEAE

##### Taxonomy

- Vriese**, W. H. de. (*Linnaea*, XXVI. 762-764. 1853.)
- Wendland**, Hermann. Index Palmarum, Cyclantheorum, Pandanearum, Cycadearum quae in hortis europaeis coluntur synonymis gravioribus interpositis. 14+68 pp. O. Hannoverae, 1854.
- Gaudichaud-Beaupré**, Charles. (*In his Voyage autour du monde . . . pendant . . . 1836 et 1837 sur . . . la Bonite . . . Botanique*, suppl. pp. 113-134; atlas, pl. 4-5, 13, 17-27, 31, 35-38, 52, 60. 1836.)
- Kurz**, Sulpiz. Revision of the Indian Screw-pines and their allies. (*Jour. Bot.* V. 93-106, 125-136, 4 pl. 1867.)
- Brongniart**, Adolphe. Observations sur les Pandanées de la Nouvelle-Calédonie. (*Ann. Sci. Nat. Bot.* ser. 6, I. 262-293, pl. 14-15. 1875. — *Acad. Sci. Paris Compt. Rend.* LXXX. 1192-1198. 1875.)
- Solms-Laubach**, Hermann, Graf zu. Monographia Pandanacearum. (*Linnaea*, XLII. 1-110. 1879.)
- Über die von Beccari auf seiner Reise nach Celebes und Neu-Guinea gesammelten Pandanaceae. (*Jard. Bot. Buitenzorg Ann.* III. 89-104, p. 16. 1883.) — *Separate*: t-p-c. Leiden, 1883.
- Pandanaceae. (*In ENGLER, A[dolf] & PRANTL, K[arl]. Die natürlichen Pflanzenfamilien*, II. pt. 1, pp. 186-191, il. 145-149; Nachträge, p. 35; Nachträge II., p. 2. 1889-1900.)
- Koorders**, S. H. (*Meded. Lands Plantent.* XIX. 266-269, 638-639. 1898.) [Malayan species.]
- Warburg**, Otto. — *In REINECKE, Frans.* (*Bot. Jahrb.* XXV. 578-581, pl. 8. 1898.) [Species of the South Sea Islands.]
- Pandanaceae. 97 pp. il. 3 pl. (*In ENGLER, A[dolf]. Das Pflanzenreich . . . pt. 3.* (IV. 9.) 1900.)

##### Morphology and Physiology

- Solms-Laubach**, Hermann, Graf zu. Ueber den Bau von Blüthe und Frucht in der Familie der Pandanaceae. (*Bot. Zeit.* XXXVI. 321-332, 337-350, 353-359, pl. 10. 1878.)
- Jost**, Ludwig. (*Bot. Zeit.* XLV. 633-642. 1887.) [Physiological.]
- Tieghem**, Philippe van & Douliot, H. (*Ann. Sci. Nat. Bot.* ser. 7, VIII. 301-302, 508-509, pl. 21. 1888.) [Anatomical.]
- Müller**, H. C. 1890. See vol. I. 139: CYTOLOGY. CRYSTALS.
- Schumann**, Karl. Die Verzweigung der Pandanaceen. (*Bot. Jahrb.* XXIII. 559-572, il. 1897.)
- Gillain**, Gust. Beiträge zur Anatomie der Palmen- und Pandanaceen-Wurzeln. (*Bot. Centr.* LXXXIII. 337-345, 369-380, 401-412, pl. 3. 1900.)

##### FREYCINETIA (VICTORIPERREA)

- Gaudichaud-Beaupré**, Charles. Descriptions de quelques nouveaux genres de plantes recueillies dans le voyage autour du monde, sous les ordres de [Louis de] Freycinet. (*Ann. Sci. Nat.* III. 507-510. 1824. See pp. 509-510.)
- (*In his Voyage autour du monde . . . par Louis de Freycinet.* Botanique, pp. 431-432, pl. 41-43. 1826.)
- Blume**, C. L. De quibusdam plantis minus cognitae familia Pandanearum. (*In his Rumphia*, I. 155-160, pl. 39-43. 1835.) [Malayan species.]
- Gouas**, Léon. Les Freycinetia. (*Rev. Hort.* [1857], pp. 350-353, il. 119.)
- Ridley**, H. N. (*Jour. Bot.* XXIV. 359. 1886.) [Polynesian species.]
- Went**, F. A. F. C. (*Jard. Bot. Buitenzorg Ann.* XII. 45-47, pl. 1, 5. 1895.) [Anatomical.]
- Bailey**, F. M. [Freycinetia Gaudichaudii, F. excelsa.] (*Roy. Soc. Queensland Proc.* XI. 18-19. 1895-96.)
- Hemsley**, [W. B.]. (*Kew Bull. Misc. Inform.* 1896, pp. 164-167.)
- F. arborea**: Mann, Horace. (*Amer. Acad. Proc.* VII. 204-205. 1868.)

**Freycinetia Banksii**: Cunningham, Allan. (*Hooker Comp. Bot. Mag.* II. 377-378. 1836.)

— **Hooker**, [Sir] J. D. Freycinetia Banksii. (*Bot. Mag.* XCIX. pl. 6028. 1873.)

**F. demissa**: Nadeaud, [Jean]. [Freycinetia demissa var.] (*Jour. Bot. Paris*, XI. 116. [1897].)

**F. excelsa**: Bailey, F. M. (*Queensland Dept. Agric. Bot. Bull.* X. 28. 1895.)

— **Baker**, R. T. (*Linn. Soc. N. S. Wales Proc.* XXII. (1897), p. 236. 1898.)

**F. luzonensis**: Presl, K. B. (*In his Epimeliae botanicae*, pp. 238-239. 1849.)

**F. Urvilleana**: Decaisne, Joseph. (*In MONTAGNE, J. F. C. & DECAISNE, Joseph. Voyage au Pôle Sud . . . 1837-40 . . . Botanique*, II. 83; atlas, pl. 2. 1852-53.)

**F. Victoriperrea**: Decaisne, Joseph. [Victoriperrea impavida.] (*In MONTAGNE, J. F. C. & DECAISNE, Joseph. Voyage au Pôle Sud . . . Botanique*, II. 83; atlas, pl. 1. 1852-53.)

**PANDANUS** (BARROTTIA, DOORNIA, HOMBRONIA, MARQUARTIA, RYKIA; FREYCINETIA spec.)

##### Taxonomy

**Fontana**, Nicolas. On the Nicobar Isles and the fruit of the Mellori. (*As. Soc. Bengal As. Research*, III. 149-163, 2 pl. 1792.)

**Jacquin**, N. J. Baron von. [Pandanus odoratissimus, P. humilis.] (*In his Fragmenta botanica . . . pp. 21-22, pl. 13-14.* [1800]-09.)

**Du Petit-Thouars**, A. [A.]. Extrait d'un mémoire sur les espèces de Pandanus observées aux îles de France, de Bourbon, de Madagascar. (*Soc. Philom. Bull.* [ser. 2], I. 181-187. 1807-[09]. — *Jour. Bot. Soc. Bot.* I. 42-49. 1808.) — *Reprinted*: 7 pp. Q. [Paris, 1807.]

**Hasskarl**, J. K. (*Flora*, XXV. pt. 2, Beibl. pp. 12-14. 1842.)

**Miquel**, F. A. W. (*Nederl. Inst. Verh. Eerste Kl.* ser. 3, IV. 22-29, pl. 2. 1851.)

**Vriese**, W. H. de. Remarks on Doornia and Rykia, two new genera of Screw Pines, preceded by some general observations upon that class of plants. (*Hooker's Jour. Bot. & Kew Gard. Misc.* VI. 257-268. 1854.) — Sur deux nouveaux genres de Pandanées, précédé de remarques générales sur cette famille. (*Flore Jard. Ann.* I. 10-25. 1858.) — Doornia en Rykia, twee nieuwe geslachten der Pandaneën, voorafgegaan door algemeene beschouwingen over die plantengroep. (*Tuinbouw-Flora Nederl.* I. 161-177. 1855.)

**Koch**, Karl. Pandanus Boucheanus C. Koch und reflexus Hort. und über Pandanen im Allgemeinen. (*Wochenschr. Gärtner. Pflanzenk.* I. 121-123, 131-133. 1858.)

**Kurz**, Sulpiz. Observaciones de quibusdam Pandaneis in Horto bogoriensi Javae cultis. (*Ann. Mus. Bot. Lugd.-Bat.* II. 52-54, pl. 2. 1865-66.)

— Remarks on the species of Pandanus. (*As. Soc. Bengal Jour.* XXXVIII. pt. 2, pp. 145-151. 1869.) — *Separate*. — Bemerkungen über die Arten von Pandanus. (*Flora*, LII. 449-455. 1869.)

**Hance**, H. F. (*Linn. Soc. Jour. Bot.* XIII. 129. 1873.) [Species of eastern Asia.]

**Kurz**, Sulpiz. (*As. Soc. Bengal Jour.* XLV. pt. 2, pp. 152-153. 1876.) [Species of southern Asia.]

**Balfour**, I. B. (*Linn. Soc. Jour. Bot.* XVI. 22-23. 1878.) [Species of Madagascar.]

— [Pandanus heterocarpus, P. tenuifolius.] (*Roy. Soc. Philos. Trans.* CLXVIII. 378-382. [1879].)

— Observations on the genus Pandanus (Screw Pines), with an enumeration of all species described or named in books, herbaria and nurserymen's catalogues; together with their synonyms and native countries as far as these have been ascertained. (*Linn. Soc. Jour. Bot.* XVII. 33-68. 1880.)

- Baker, J. G.** (*Linn. Soc. Jour. Bot.* XXI. 447-449; XXII. 527-528; XXV. 346-347. 1886-90.) [Species of Madagascar.]
- Solms-Laubach, Hermann, Graf zu.** [Pandanus Krauelianus, P. Danckelmannianus.] (*In* SCHUMANN, K[arl] & HOLLRUNG, M[ax]. Die Flora von Kaiser Wilhelms Land, pp. 17-18. 1889.)
- Rendle, A. B.** Tropical African Screw Pines. (*Jour. Bot.* XXXII. 321-327, 1 pl. 1894.) [Species of tropical Africa.]
- Johnston, H. H.** (*Edinb. Bot. Soc. Trans.* XX. 258-259. 1896.) [Species of Madagascar.]
- Matsumura, J[inso].** (*Bot. Mag. Tokyo*, XI. pt. 2, pp. 69-70. 1897.) [Species of eastern Asia.]

## Morphology

- Raspail, [F. V.].** Nouvelles observations sur les cristaux calcaires qu'on trouve dans les tissus des végétaux vivans. (*Soc. Hist. Nat. Paris Mém.* IV. 413-422. 1828.)
- Dyer, W. T. T[hiselton].** On the structure of the stem of the Screw Pine. (*Quart. Jour. Micros. Sci.* ser. 2, XII. 50-55, pl. 5. 1872.)
- Siraux, A.** De la disposition des feuilles de Pandanus. (*Rev. Hort. Belge*, I. 8-9. 1875.)
- Olivier, Louis.** (*Ann. Sci. Nat. Bot.* ser. 6, XI. 130, 132, pl. 1, 6. 1880-81.)
- Schwendener, S[imon].** 1894. — See vol. I. 103: PHYLLO-TAXY.

**Schumann, K[arl].** [Aufbau blühender Pandanus-Zweige.] (*Bot. Ver. Brandenb. Verh.* XXXVIII. 18. 1896.)

## Emuneration of Species

- P. amaryllifolius:** Mirbel, [C. F. B. de]. 1839. — See vol. I. 98: MORPHOLOGY AND ANATOMY.
- P. aquaticus:** Mueller, Ferd[inand], Baron von. (*Roy. Soc. N. S. Wales Jour.* XIV. (1880), p. 93. 1881.)
- P. Augustianus:** Rodigas, Ém[ile]. Pandanus Augustianus L. Lind. & Rod. (*Ill. Hort.* XXXIII. 157, pl. 612. 1886.)
- P. calathiphorus:** Decaisne, J[oseph]. [Hombronina calathiphora.] (*In* MONTAGNE, J. F. C. & DECAISNE, Joseph. Voyage au Pôle Sud . . . Botanique, II. 83; atlas, pl. 3. 1852-53.)
- P. candelabrum:** Hooker, Sir W. J. Pandanus Candelabrum. (*Bot. Mag.* LXXXIII. pl. 5014. 1857.)
- P. Cominsii:** Hemsley, W. B. Pandanus Cominsii Hemsl. (*Hooker's Ic. Plant.* XXVII. pt. 3, pl. 2654. 1900.)
- P. dubius:** Bailey, F. M. (*Queensland Agric. Jour.* III. 161. 1896.)
- P. fascicularis:** Miquel, F. A. W. (*Jour. Bot. Néerl.* I. 95. 1861.)
- P. furcatus:** Hasskarl, [J.] K. (*Tijdschr. Natuurl. Geschied. Phys.* IX. 170. 1842.)  
— Miquel, F. A. W. (*In* his Flora van Nederlandsch Indie, III. 162, pl. 37. 1855.)  
— Hance, H. F. On a Chinese Screwpine. [Pandanus urophyllus.] (*Jour. Bot.* XIII. 67-70. 1875.)  
— Dutally, [D. E. R. G.]. Sur l'inflorescence mâle du Pandanus furcatus. (*Soc. Bot. Lyon. Ann.* IX. 340. 1882.)  
— Chauveaud, [L.]. (*Ann. Sci. Nat. Bot.* ser. 8, IV. 380, pl. 7. 1896.) [Anatomical.]
- P. gramineus:** Delbrouck, C[onrad]. (*Bot. Abh. Morph. Phys.* II. pt. 4, pp. 80-81, pl. 4. 1875.) [Anatomical.]
- P. Grusonianus:** Rodigas, Ém[ile]. Pandanus (Barrotia) Grusonianus L. Lind. et Ém. Rod. (*Ill. Hort.* [XXXIV.] 35, pl. 12. 1887.)
- P. Hombronii:** Mueller, [Ferdinand, Baron] von. Notes on a rare pandanaceous plant. (*Victor. Nat.* VII. 143-144. 1891.)
- P. Joskei:** Balfour, I. B. Description of a new species of Pandanus, as a note to Mr. J. G. Baker's paper on the flora of Fiji. (*Linn. Soc. Jour. Bot.* XX. 416. 1884.)
- P. Kaldia:** Trimen, Henry. (*Jour. Bot.* XXIII. 174. 1885.)
- P. Kerchovei:** Rodigas, Ém[ile]. Pandanus (Barrotia) Kerchovei L. Lind. & Rod. (*Ill. Hort.* XXXIII. 95, pl. 600. 1886.)
- P. labyrinthicus:** Hooker, Sir J. D. Pandanus labyrinthicus. (*Bot. Mag.* CXV. pl. 7063. 1889.)
- P. Lindenii:** [André], Éd[ouard]. Pandanus ornatus Hort. (*Ill. Hort.* XIX. 143-144, pl. 97. 1872.)

**Pandanus mauritianus:** Lem[aire], Ch[arles]. Pandanus mauritianus. (*Ill. Hort.* VII. 6 pp. pl. 265. 1860.)

**P. montanus:** Bory de Saint-Vincent, J. B. G. M. (*In* his Voyage dans les quatre principales îles des mers d'Afrique . . . I. 313. 1804.)

**P. odoratissimus** (tectorius Sol.): Forster, Georg. (*In* his De plantis esulentis . . . pp. 38-41. 1784.)

— Presl, K. B. (*In* his Epimeliae botanicae, p. 239. 1849.)

— Balfour, [J. H.]. Notice of Pandanus odoratissimus (Fragrant Screw-pine) now flowering in the palm-house at the Royal botanic garden. (*Edinb. Bot. Soc. Trans.* VII. 515, 1 pl. 1863. — *Edinb. New Philos. Jour.* new ser. XVIII. 162, 1 pl. 1863.)

— Oudemans, C. A. J. A. Mededeeling aangaande een bloeienden Pandanus spurius Rumph. ♀ uit den kruidtuin te Amsterdam. (*Akad. Wetensch. Amsterdam Versl. Afd. Natuurk.* XVI. 179-188. 1864.)

— Mangin, L[ouis]. (*Ann. Sci. Nat. Bot.* ser. 6, XIV. 362, pl. 16. 1882.) [Anatomical.]

— Kirtkar, K. R. A note on Pandanus odoratissimus or Screw Palm. (*Bombay Nat. Hist. Soc. Jour.* I. 68-69. 1886.)

**P. Pancheri:** André, Éd[ouard]. Barrotia Pancheri Ad. Brongniart. (*Ill. Hort.* XXIV. 138-139, pl. 288. 1877.)

**P. pygmaeus:** Hooker, Sir W. J. Pandanus pygmaeus. (*Bot. Mag.* LXXIX. pl. 4736. 1853.)

**P. rabaiensis:** Rendle, A. B. (*Linn. Soc. Jour. Bot.* XXX. 432-433, pl. 34. 1896.)

**P. Sanderi:** M[asters], M. T. Pandanus Sanderi Hort. Sander. (*Gard. Chron.* ser. 3, XXXIII. 243, il. 94. 1898.)

**P. Solms-Laubachii:** Müller, F[erdinand], Baron von. Neuer australischer Pandanus, Pandanus Solms-Laubachii F. v. M. (*Bot. Zeit.* XLV. 218. 1887.)

**P. stenophyllus:** Mangin, L[ouis]. [Freycinetia nitida.] (*Ann. Sci. Nat. Bot.* ser. 6, XIV. 362, pl. 16. 1882.) [Anatomical.]

**P. sylvestris:** Bory de Saint-Vincent, J. B. G. M. (*In* his Voyage dans les quatre principales îles des mers d'Afrique . . . II. 260-261. 1804.)

— Parlatore, Filippo. (*In* his Les collections botaniques du Musée . . . de Florence . . . pl. 10. 1874.)

**P. thomensis:** Henriques, J. A. (*Soc. Brot. Bol.* V. 206-207, pl. E. 1887.)

**P. Thurstoni:** Wright, C. H. (*Kew Bull. Misc. Inform.* 1894, p. 348.)

**P. unguifer** (minor Ham.): Hooker, Sir J. D. Pandanus unguifer. (*Bot. Mag.* CIV. pl. 6347. 1878.)

**P. utilis:** Hasskarl, J. K. [Marquartia globosa.] (*Flora*, XXV. pt. 2, Beibl. p. 14. 1842.)

— Mercklin, C. [E.] von. (*Naturf. Ver. Riga Corresp.* IV. (1850-51), pp. 61-65, 1 pl. 1851.) [Anatomical.]

— Lem[aire], Ch[arles]. (*Ill. Hort.* VII. p. [5] of pl. 265, pl. 1860.)

— Oudemans, C. A. J. A. Notice sur un Pandanus spiralis R. Br. (♂) qui a fleuri dans le Jardin botanique d'Amsterdam. (*Flore Jard. Ann.* II. 81-86, 2 pl. 1862.)

— Tanfani, E[nrico]. Sul Pandanus utilis. (*Soc. Tosc. Ort. Bull.* XI. 112, pl. 6. 1886.)

**P. variegatus:** Pandanus variegatus. (*Gard. Chron.* ser. 2, XXVI. 656, il. 130. 1886.)

## SARARANGA

The flora of the Solomon Islands. (*Kew Bull. Misc. Inform.* 1895, pp. 159-161.)

Hemsley, W. B. [Sararanga sinuosa.] (*Linn. Soc. Jour. Bot.* XXX. 216, pl. 11. 1895.)

Stapf, O[tto]. On the structure of the female flower and fruit of Sararanga sinuosa Hemsl. (Pandanaeae); with an amended description of the genus and the species by W. Botting Hemsley. (*Linn. Soc. Jour. Bot.* XXXII. 479-489, 4 pl. 1896.)

Hemsley, W. B. Sararanga sinuosa Hemsl. (*Hooker's Ic. Plant.* XXVI. pl. 2584. 1899.)

## 7. GRAMINEAE

## Taxonomy

Schouw, J. F. On the geographic distribution of the Gramineae; with coloured maps. (*Edinb. Philos. Jour.* XII. 128-137, 2 pl., 2 tab. 1825.) — Extract from his Grundzüge einer allgemeinen Pflanzen-Geographie, 1823.

- Kunth, K. S.** Révision des Graminées publiées dans les Nova genera et species plantarum de Humboldt et Bonpland, précédée d'un travail général sur la famille des Graminées. 2 vol. 200 pl. F. Paris, 1829. (Voyage de Humboldt et Bonpland, pt. VI.)
- Nees von Esenbeck, C. G.** Bambuseae brasilienses et alias in India orientali provenientes. (*Linnaea*, IX. 461-494. 1835.)
- Trinius, C. B.** Bambuseae quasdam novas describit. (*Acad. Sci. St. Pétersb. Mém. Sci. Nat.* ser. 6, I. 613-629. 1835.) — *Separate.*
- Ruprecht, F. J.** Bambuseae. (*Acad. Sci. St. Pétersb. Mém. Sci. Nat.* ser. 6, III. Bot. pp. 91-165, 18 pl. 1840.) — *Reprinted:* 74+1 pp. 18 pl. F. Petropoli, 1839.
- Munro, [William].** A monograph of the Bambusaceae, including descriptions of all the species. [1868.] (*Linn. Soc. Trans.* XXVI. 1-157, pl. 1-6. 1870.)
- Fenzl, E. O.** Bamboos. (*Gard. Chron.* ser. 2, VI. 773-774. 1876.)
- Kurz, Sulpiz.** Bamboo and its use. 78 pp. 4 pl. O. Calcutta, 1876.  
Economic and systematical.
- Hackel, E[duard].** Gramineae (echte Gräser). (In ENGLER, A[dolf] & PRANTL, K[arl]. Die natürlichen Pflanzenfamilien, II. pt. 2, pp. 1-97, il. 1-108, pl.; Nachträge, pp. 30-47; Nachträge II., pp. 3-7. 1887-1900.) — The true grasses; translated from Die natürlichen Pflanzenfamilien by F. Lamson-Scribner and E. A. Southworth. 8+228 pp. 110 il. 1 pl. O. New York, 1890.
- Bamboos.** (*Gard. & For.* II. 14-15, il. 85-86. 1889.)
- Franchet, A[drien].** Les Bambusées à étamines monadelphes. (*Rev. Gén. Bot.* II. 465-470, pl. 25. 1890.)
- Mitford, A. B. Freeman.** The Bamboo garden. (*Gard.* XLVI. 432-434, 444-445, 463-464, 488-490, 500-502, 529-531, 546-548; XLVII. 2-4, 16-17. 1894-95.)  
— The Bamboo garden. [Drawings by Alfred Parsons.] 224 pp. 9 pl. O. London, 1896.
- Brandis, [Sir] D[ietrich].** Die geographische Verbreitung der Bambusen in Ostindien. (*Niederrhein. Ges. Nat. Heilk. Sitzber.* 1897, pt. A, pp. 68-76.)  
South America
- Raddi, Giuseppe.** Agrostographia brasiliensis; sive, Enumeratio plantarum ad familias naturales Graminum et Cyperoidarum spectantium, quas in Brasilia collegit et descripsit. 58 pp. 1 pl. O. Lucca, 1823.†
- Nees von Esenbeck, C. G.** Agrostologia brasiliensis; seu, Descriptio Graminum in Imperio brasiliensi huc usque detectorum. 2+608 pp. O. Stuttgartiae & Tubingae, 1829. (In MARTIUS, C. F. P. von, ESCHWEILER, F. G. & NEES VON ESENBECK, C. G. Flora brasiliensis; seu, Enumeratio plantarum in Brasilia tam sua sponte quam accedente cultura provenientium quas in itinere . . . annis 1817-20 peracto collegit, partim descripsit; alias a M. S. P. Widensi, Sellovio aliisque adjectas addidit . . . 2 vol. O. Stuttgartiae, 1829-33. See II. pt. 1.)  
Only pt. 1 of each volume published.
- Ruprecht, F. J.** Ueber einige neue brasilianische Bambusrohre. (*Acad. Sci. St. Pétersb. Bull. Sci.* VIII. 332-336. 1841.) — *Reprinted:* 8 pp. O. n. t-p. [St. Pétersbourg, 1841.]
- Doell, J. C.** Gramineae 3, Bambusaceae, Hordeaceae. [1890.] (In MARTIUS, K. F. P. von & others. Flora brasiliensis, II. pt. 3, col. 160-242, pl. 44-58. 1878-83.)
- Arechavaleta, [José].** Las Gramineas Uruguayas. (*Mus. Nac. Montevideo Anal.* I. 29-171, il. pl. 1894.)  
Asia
- Madden, [Edward].** 1853. — See vol. I. 470: PHYTOGRAPHY. BRITISH INDIA.
- Kurz, Sulpiz.** (*As. Soc. Bengal Jour.* XXXIX. pt. 2, pp. 86-90. 1870.) [Indian species.]
- Hance, H. F.** [Bambuseae.] (*Linn. Soc. Jour. Bot.* XIII. 137-138. 1873.) [Species of eastern Asia.]
- Kurz, Sulpiz.** (*As. Soc. Bengal Jour.* XLII. pt. 2, pp. 249-254. 1873.) [Species of southern Asia.]
- Koch, Karl.** Über die Bambuseen aus China und Japan. (*Congr. Intern. Bot. Firenze 1874 Atti*, 1876, pp. 45-51.)
- Balansa, B.** Catalogue des Graminées de l'Indochine française. (*Jour. Bot. Paris*, IV. 27-32, 76-84, 109-116, 135-145, 161-172. [1890].)
- Gamble, J. S.** The Bambuseae of British India. (*Bot. Gard. Calcutta Ann.* VII. 17+133+[8] pp. 119 pl. 1896.)
- Hope, C. W.** Indian Bamboos. (*Calcutta Rev.* CV. 253-287; CVI. 21-37. 1897-98.) — *Reprinted:* [2 pts.] O. n. t-p. [Calcutta, 1897-98.]
- Hackel, E[duard].** Verzeichnis der Gräser Japans hauptsächlich auf Grundlage der Sammlungen der Herren Rev. P. Urb. Faurie in Aomori und Professor J. Matsumura in Tokyo. (*Herb. Boissier Bull.* VII. 637-654, 701-726. 1899. See pp. 716-726.)
- Brandis, [Sir] D[ietrich].** Doubtful Burmese Bamboos. (*Ind. For.* XXVI. 87-90. 1900.)
- Makino, [Tomitaro].** Bambusaceae japonicae. (*Bot. Mag. Tokyo*, XIV. pt. 2, pp. 20-24, 30-32, 50-55, 67-68, 80-82, 95-100. 1900→)
- Morphology and Physiology
- Bidard.** Structure de la fleur des Graminées; fonctions des organes qui la composent, et phénomènes qui accompagnent l'acte de la fécondation. [Extract.] (*Acad. Sci. Paris Compt. Rend.* LXVIII. 1486-1488. 1869.)
- B., A. H.** Notices regarding the flowering of Bamboos. (*Agric. Hort. Soc. India Jour.* ser. 2, VI. (1878-81), pt. 1, pp. 230-237. 1882.)
- Brown, A. F.** Seeding of Bamboos. (*Ind. For.* XII. 413-414, 1 pl. 1886.)
- Brandis, [Sir] Dietrich.** [Über die Bambusen von Birma.] (*Naturh. Ver. Preuss. Rheinl. Verh.* XLIV. Correspbl. pp. 113-114. 1887.)
- Jumelle, Henri.** Sur la constitution du fruit des Graminées. (*Acad. Sci. Paris Compt. Rend.* CVII. 285-287. 1888.)
- Dingler, Hermann.** Ueber abnorme Ausbildungen des Grastammes. (*Deutsch. Bot. Ges. Ber.* XIV. 295-300, 2 il. 1896.)
- Guérin, [Paul].** Recherches sur le développement du tégument séminal et du péricarpe des Graminées. (*Ann. Sci. Nat. Bot.* ser. 8, IX. 1-59, 70 il. 1899. See pp. 53-55, il. 70.)
- Brandis, [Sir] Dietrich.** Biological notes on Indian Bamboos. (*Ind. For.* XXV. (1899), pp. 1-25, 1 pl. 1900. — See also pp. 152-154.) — *Reprinted:* 25 pp. 1 pl. O. t-p-c. [Allahabad, 1899.]
- Rogers, [C.] G.** Flowering of Bamboos in the Darjeeling district. (*Ind. For.* XXVI. 331-332. 1900.)
- Shibata, K.** Beiträge zur Wachstumsgeographie der Bambusgewächse. (*Coll. Sci. Univ. Jap. Jour.* XIII. pt. 3, pp. 427-496, pl. 22-24. 1900.)
- ARUNDINARIA (GLAZIOPHYTON, LUDOLFIA, MICROCALAMUS, THAMNOCALAMUS)
- Brandis, [Sir] Dietrich.** The Ringal of the north-western Himalaya. [*Arundinaria falcata*, A. spathifolia.] (*Roy. Soc. N. S. Wales Jour.* XIX. (1885), pp. 109-112. 1886. — *Ind. For.* XII. 203-207. 1886.) — *Reprinted:* 4 pp. O. [Sydney, 1885.]  
Article in *Ind. For.* has secondary title: Notes on two species of *Arundinaria* suitable for cultivation in New South Wales.
- Gamble, J. S.** Notes on the small Bamboos of the genus *Arundinaria*. (*Ind. For.* XIV. 306-314, 1 pl. 1888.) — *Reprinted:* 8 pp. 1 pl. O. t-p-c. Roorkee, [1888].
- A. auricoma:** Stapf, Otto. *Arundinaria auricoma* Mitford. (*Hooker's Ic. Plant.* XXVII. pt. 1, pl. 2613. 1899.)
- A. falcata:** Decaisne, [Joseph]. *Arundinaria falcata*, Graminée gigantesque de l'Himalaya. (*Rev. Hort.* ser. 3, II. 126-128. [1848].)
- **Drury, C. T.** [*Thamnocalamus Falconeri*.] (*Gard. Chron.* ser. 3, XXVIII. 413, il. 123. 1900.) [Morphological.]
- A. flexuosa:** Hance, H. F. A new Chinese *Arundinaria*. (*Jour. Bot.* XIV. 339-340. 1876.)
- A. glaucescens:** Fischer, F. L. & Meyer, C. A. Einige Bemerkungen über die Blüten der *Ludolfia glaucescens* W. (*Acad. Sci. St. Pétersb. Bull. Sci.* VI. 199-203. 1840.)
- A. kurilensis:** Ruprecht, F. J. Chupp-tatt, ein neues im russischen Reiche wildwachsendes Bambusrohr. (*Acad. Sci. St. Pétersb. Bull. Phys.-Math.* VIII. 121-126. 1860. — *Acad. Sci. St. Pétersb. Mém. Biol.* I. 26-32. 1853.)  
— **Oliver, [Daniel].** *Arundinaria kurilensis* Rupr. var. (*Hooker's Ic. Plant.* XX. pl. 1969. 1891.)
- A. macrosperma:** Audubon, J. J. (In his *Birds of America*, IV. 146, pl. 239. 1842.)
- A. mirabilis:** Franchet, A[drien]. Note sur deux nouveaux genres de Bambusées. [*Glaziophyton*, *mirabile* g., *Microcalamus*.] (*Jour. Bot. Paris*, III. 277-284, il. [1899].)

- Arundinaria nitida:** **Mitford**, [A. B. Freeman-]. (*Kew Bull. Misc. Inform.* 1896, pp. 20-21.)
- A. Prainii:** **Gamble**, J. S. Description of a new genus of Bamboos. (*As. Soc. Bengal Jour.* LIX. (1890), pt. 2, pp. 207-208, pl. 7. 1891.) — Reprinted under the title: Description of a new genus of Bamboo, *Microcalamus*, and a new species, *M. Prainii*. 2 pp. 1 pl. O. n. t-p. [Calcutta, 1890.]
- A. Schomburgkii:** **Schomburgk**, Sir R. H. Some account of the *Curata*, a grass of the tribe *Bambuseae*, of the culm of which the Indians of Guiana prepare their sarbacans or blow-pipes. [With "Note by J. J. Bennett."] (*Linn. Soc. Trans.* XVIII. 557-562. 1841.)
- A. Simoni:** **André**, Éd[ouard]. *Bambusa viridi-striata* Siebold. (*Ill. Hort.* XIX. 319-320, pl. 108. 1872.)
- **Hooker**, Sir J. D. *Arundinaria Simoni* var. *variegata*. (*Bot. Mag.* CXVI. pl. 7146. 1890.)
- **Jamin**, Victor. *Arundinaria Simoni Maximowiczii* Hort., section des *Arundinacées*. (*Monde Plant.* II. 361-363, 1 il. 1893.)
- ARUNDO** (AMPHIDONAX)
- Hogg**, [John]. [*Arundo Donax*]. (*Hooker Jour. Bot.* I. 215. 1834.) [Historical.]
- Hance**, H. F. Note on the genus *Amphidonax*. (*Jour. Bot.* XV. 38-40. 1877.)
- ATHROSTACHYS**
- Hooker**, [Sir] W. J. *Merostachys? capitata*. (*Hooker's Ic. Plant.* III. pl. 273-274. 1840.)
- AULONEMIA** (ARTHROSTYLIDIUM)
- Goudot**, Justin. *Aulonemia*, nouveau genre de la tribu des *Bambusées*. (*Ann. Sci. Nat. Bot.* ser. 3, V. 75-77. 1846.)
- BAMBUSA** (BAMBOS, GUADUA)
- Taxonomy
- [**Du Petit-Thouars**, A. A.] [*Bambos*]. (*In his Genera nova madagascariensia* . . . pp. 3-4. 1806.)
- Kunth**, Charles. Notice sur le genre *Bambusa*. (*Jour. Phys. Chim. Hist. Nat.* XCV. 148-151. 1822.) — Reprinted: 4 pp. sq. Q. n. t-p. [Paris, 1822.]
- Presl**, J. S. [*Guadua*]. (*In* **Presl**, K. B. *Reliquiae Haenkeanae* . . . I. 256-257. 1825-30.)
- Hasakari**, [J.] K. (*Tijdschr. Natuurl. Geschied. Phys.* IX. 123-127. 1842.)
- Dureau de la Malle**, [A. J. C. A.]. Sur les grands Bamboos de l'Inde, de Madagascar et de l'Afrique occidentale. (*Acad. Sci. Paris Compt. Rend.* XL. 267-269. 1855.)
- Morphology
- Teysmann**, J. E. [*Bamboe-ringkod en tembelang*]. (*Natuurk. Tijdschr. Ned. Indië*, XXVIII. 409. 1866.)
- Magnus**, Paul. Ueber das Auftreten von Einfaltungen der Zellmembran bei den Pflanzen. (*Bot. Ver. Brandenb. Verh.* XVIII. Abh. pp. 90-94. 1876.)
- Peal**, S. E. *Bamboo spathes*. (*Ind. For.* VIII. 294, 1 il. 1882.)
- *Bamboo forking*. (*Ind. For.* XII. 565, 1 il. 1886.)
- B.**, R. Note accompanying figure of a bifurcated *Bamboo*. (*Agric. Hort. Soc. India Jour.* ser. 2, VIII. (1886-89), pt. 1, pp. 107-108, pl. 1. 1890.)
- Veitch**, J. H. A traveller's notes. (*Gard. Chron.* ser. 3, XIII. 387, il. 56. 1893.) [Teratological.]
- Physiology
- Macie**, J. L. An account of some chemical experiments on *Tabasheer*. (*Roy. Soc. Philos. Trans.* LXXXI. pt. 2, pp. 368-388. 1791.)
- Fourcroy**, [A. F. de] & **Vanquelin**, [N. L.]. Analyse du *Tabasheer*. (*Acad. Sci. Paris Mém.* VI. 382-385. 1806.) [Chemical.]
- Brewster**, David. On the optical and physical properties of *Tabasheer*. (*Roy. Soc. Philos. Trans.* 1819, pt. 2, pp. 283-299.)
- Martius**, K. F. P. von. Ueber das Längenwachsthum von Schossen des *Bambusrohres*. (*Akad. Wiss. München Gel. Anzeig.* XXVI. 763-766. [1848]. — *Allg. Deutsch. Gart. Blumenzeit.* V. 570-573. 1849.) — On the growth in length of *Bamboo* shoots. (*Hooker's Jour. Bot. & Kew Gard. Misc.* I. 213-216. 1849.)
- Scott**, Robert. Remarks on the growth of *Bambusa arundinacea* in the large conservatory, Chatsworth. (*Ann. Mag. Nat. Hist.* ser. 2, IV. 120-121. 1849. — *Edinb. Bot. Soc. Trans.* IV. 25-26. 1852.)
- McNab**, [James]. On the growth of the *Bamboo-cane* in the new palm-house at the Royal botanic garden. (*Edinb. New Philos. Jour.* new ser. IX. 330. 1859.)
- Growth of the Bamboo**. (*Technologist*, IV. 335-336. 1864.)
- Riéseck**. Les Bamboos sont-ils monocarpiques? (*Rev. Hort.* 1866, p. 437.)
- Wood**, E. S. Flowering of the large *Bamboo* at Dehra Dun. (*Ind. For.* VII. 59. 1882. — See also pp. 162, 163.)
- Brandis**, [Sir] D[ietrich]. *Tabasheer*. (*Ind. For.* XIII. 107-115. 1887. — See also pp. 185-188.) — Reprinted: 8 pp. O. [Roorkee, 1887.]
- Cohn**, Ferdinand. Ueber *Tabaschir*. (*Beitr. Biol. Pflanz.* IV. 365-407, 1 il., pl. 16. 1887.) — *Separate*.
- Ueber *Tabaschir*. (*Schles. Ges. Vaterl. Kult. Jahresb.* LXIV. (1886), pp. 177-180. 1887.) — [Extract.] (*Bot. Centr.* XXIX. 94-95. 1887.) [Chemical.]
- Kozai**, Y. Researches on the nitrogenous non-albuminous constituents of *Bamboo* shoots. (*Coll. Agric. Tokyo Bull.* I. no. 7, pp. 37-46. 1890.)
- Lowrie**, J. Seeding of the *Bamboo*. (*Gard. Chron.* ser. 3, X. 93-94. 1891.)
- Nicholls**, J. G. The flowering of Bamboos. (*Bombay Nat. Hist. Soc. Jour.* VIII. 298-303. 1893-94.)
- Kraus**, Gregor. Das Längenwachsthum der *Bambusrohre*. — Physiologisches aus den Tropen. (*Jard. Bot. Buitenzorg Ann.* XII. 196-210. 1895.)
- Molisch**, Hans. (*Jard. Bot. Buitenzorg Ann. Suppl.* II. pp. 30-32. 1898.)
- Soutter**, William. 1896. — See vol. I. 187: **PHYSIOLOGY. HEAT.**
- Storer**, F. H. Analysis of a sample of ashes left on burning the *Bamboo* baskets in which sugar is exported from Java. — Laboratory notes, F. (*Bussey Inst. Bull.* II. pt. 7, pp. 420-421. 1898.)
- Enumeration of Species
- B. argenteo-striata:** **R[egel]**, E[duard] von. *Bambusa argenteo-striata* Rgl. (*Gartenfl.* XIV. 363, pl. 490. 1865.)
- B. arundinacea:** **Retz**, A. J. (*In his Observationes botanicae* . . . pt. 5, p. 24. 1789.)
- **Wilson**, John. Account of a visit to the falls on the *Shirawatí* River in Canara. (*Edinb. New Philos. Jour.* XXIV. (1837-38), pp. 185-191. 1868.)
- **Mutschler**, C., **Hornberger**, R[ichard] & **Hammerbacher**, F[r]iedrich. Analysen der Asche der Früchte von *Lithospermum* off. und des Holzes von *Calamus Rotang* und *Bambusa arundinacea*. (*Phys.-Med. Soc. Erlangen Sitzber.* VII. (1874-75), pp. 23-26. 1876.)
- **Nicholls**, J. G. Notes on the flowering of the *Katang Bamboo* (*Bambusa arundinacea* Retz). (*Agric. Hort. Soc. India Jour.* ser. 2, VII. (1882-85), pt. 1, pp. 337-341. 1886.)
- **Nicholls**, J. [G.]. The flowering of the *Thorny Bamboo*. (*Ind. For.* XXI. (1895), pp. 90-95. 1896. — See also pp. 228-229, 333.)
- **Baranetsky**, J. [V.]. (*Ann. Sci. Nat. Bot.* ser. 8, III. 325-329, pl. 14, 15. 1897.) [Anatomical.]
- **Lowrie**, J. Seeding of the *Great Bamboo* (*Bambusa arundinacea*). (*Gard. Chron.* ser. 3, XXV. 34-36. 1899.)
- B. aureo-striata:** **R[egel]**, E[duard] von. *Bambusa aureo-striata* Rgl. (*Gartenfl.* XIV. 362, pl. 490. 1865.)
- B. striata:** **Hooker**, Sir J. D. *Bambusa striata*. (*Bot. Mag.* C. pl. 6079. 1874.)
- **Houtte**, L[ouis] van. *Bambusa striata* Lindl. (*Flore Serr.* XXI. 99, pl. 2210. 1875.)
- B. vulgaris:** **Wendland**, J. C. (*In his Collectio plantarum* . . . II. 28-30, pl. 47. 1810.)
- **Martins**, Ch[arles]. Note sur les circonstances qui déterminent la floraison du *Bambou* (*Bambusa vulgaris*). (*Inst. Hort. Fromont Ann.* V. 373-375. 1833.)
- **Carrière**, E. A. Floraison d'un *Bambusa Thouarsii*. (*Rev. Hort.* 1876, pp. 235-236, il. 36-37.)
- **Möbius**, M[artin]. Über ein eigentümliches Blühen von *Bambusa vulgaris* Wendl. (*Senckenberg. Naturf. Ges. Ber.* 1898, pp. 81-89, pl. 4.)
- B. Wrayi:** **Stapf**, [Otto]. (*Kew Bull. Misc. Inform.* 1893, pp. 14-17.)
- **Stapf**, O[tto]. *Bambusa Wrayi* Stapf. (*Hooker's Ic. Plant.* XXIII. pl. 2253. 1894.)



## CHUSQUEA

- Hooker**, [Sir] J. D. *Chusquea abietifolia*. (*Bot. Mag.* CXI. pl. 6811. 1886.)
- Ernat**, A[dolfo]. [*Chusquea Spencei*.] (*Univ. Centr. Venezuela Rev. Cientif.* I. 132-133. 1887.)

## DENDROCALAMUS

- D. Forbesi**: **Ridley**, H. N. (*Jour. Bot.* XXIV. 360. 1886.)
- D. giganteus**: **Trimen**, H[enry]. The Giant Bamboo in Ceylon. (*Gard. Chron.* ser. 2, XVI. 272-273, il. 54. 1861.)
- The Giant Bamboo. (*Gard. Chron.* ser. 3, XII. 302, il. 52, pl. 1892.)
- D. sikkimensis**: **Oliver**, D[aniel]. *Dendrocalamus sikkimensis* Gamble. (*Hooker's Ic. Plant.* XVIII. pl. 1770. 1887-88.)
- *Dendrocalamus sikkimensis*. (*Gard. Chron.* ser. 3, VII. 792, il. 130; XII. 675, pl. 1890-92.)
- D. strictus**: The flowering of seedlings of *Dendrocalamus strictus*. (*Ind. For.* XXV. (1899), pp. 305-306. 1900.)

## DINOCHLOA

- Raciborski**, [Maryjan]. [*Dinochloa Tjankorreh*.] (*Flora*, LXXXVII. 25, il. 3-4. 1900.) [Morphological.]

## FARGESIA

- Franchet**, A[drien]. *Fargesia*, nouveau genre de Bambusées de la Chine. [F. spathacea.] [1893.] (*Soc. Linn. Paris Bull.* II. 1067-1069. 1898.)

## GIGANTOCHLOA (BAMBUSA spec.)

- Bouché**, [Carl]. Über das Wachsthum der *Bambusa verticillata* W. (*Ver. Beförd. Gartenb. Preuss. Wochenschr.* IV. 402. 1861.)
- André**, Éd[ouard]. Les Bambous de Péradénia. [*Gigantochloa ater*.] (*Rev. Hort.* 1889, pp. 104-105, il. 26.)

## MELOCANNA (BEESHA)

- B.**, T. F. Seeding of Bamboos. [*Beesha travancorica*.] (*Ind. For.* XIII. 579. 1887.)

## MONANTHOCHLOË (HALOCHLOA)

- Grisbach**, A. H. R. [*Halochloa acerosa*.] (*Ges. Wiss. Goettingen Abh.* XXIV. Phys. Cl. pp. 285-286. 1879.)

## NASTUS

- Bory de Saint-Vincent**, J. B. G. M. [*Bambusa alpina*.] (*In his Voyage dans les quatre principales fles des mers d'Afrique* . . . I. 310, pl. 12. 1804.) [= *Nastus borbonicus*.]

## OREOBAMBOS

- Schumann**, K[arl]. *Oreobambos*, eine neue Gattung der Bambuseae aus Ost-Afrika. [O. Buchwaldii.] (*Bot. Gart. Mus. Berlin Notizbl.* I. 177-180. 1895-97.)

## PHYLLSTACHYS

- Bambusa aurea**. (*Gard.* I. 606, 1 il. 1872.)
- Grisbach**, [A. H. R.]. [*Bambusa aurea*.] (*Hort. Acad. Goettingensis Ind. Sem.* 1877, p. 8.)
- P. bambusoides**: **Siebold**, P. F. von & **Zuccarini**, J. G. (*Akad. Wiss. München Abh. Math. Phys. Cl.* III. (1837-43), pp. 745-749, pl. 5. 1843.)
- **Schumann**, Paul. (*Bot. Centr.* XLVI. 2-3. 1891.) [Anatomical.]
- P. Henonis**: **Stapf**, O[tto]. *Phyllostachys Henonis* Mitford. (*Hooker's Ic. Plant.* XXVII. pt. 1, pl. 2614. 1899.)
- P. heteroclada**: **Oliver**, D[aniel]. *Phyllostachys heteroclada* Oliv. (*Hooker's Ic. Plant.* XXIII. pl. 2288. 1894.)
- P. mitis**: **Mangin**, L[ouis]. [*Bambusa mitis*.] (*Ann. Sci. Nat. Bot.* ser. 6, XIV. 360, pl. 14. 1882.) [Anatomical.]

## SCHIZOSTACHYUM

- Kurz**, Sulpiz. [*Schizostachyum brachycladum*, S. longispiculatum.] (*As. Soc. Bengal Jour.* XXXIX. pt. 2, p. 89, pl. 6. 1870.)
- Mueller**, F[erdinand, Baron] von & **Hackel**, E[duard]. *Schizostachyum Copelandi* n. sp. (*Oesterr. Bot. Zeitschr.* XLVI. 241-242. 1896.)

## SPARTINA

- Fabre**, Esprit. Description d'une nouvelle espèce de *Spartina*, abondante sur une portion du littoral méditerranéen. [*S. versicolor*.] (*Ann. Sci. Nat. Bot.* ser. 3, XIII. 122-125, pl. 3. 1860.)

## THYRSOSTACHYS

- G[amble]**, J. S. A handsome new Burmese Bamboo. [*Thyrsostachys Oliveri*.] (*Ind. For.* XX. 1, 1 pl. 1894.) No description.

## 8. PALMAE

## Taxonomy

- Linné**, Carl von. *Classis Palmarum*. (*In his Musa Cliffortiana florens Hartecampi* 1736 prope Harlemum. [6]+46+[2] pp. 2 pl. sq. O. Lugduni Batavorum, 1736. See pp. 10-13.)
- Observations** on the Oheeroo, a Palm tree. 32 pp. 1 pl. Q. London, 1784.†
- Martius**, K. F. P. von. *Historia naturalis Palmarum* . . . 3 vol. por. [241] pl. 4 maps. F. Lipsiae, [1823-50].
- *Palmarum familia ejusque genera denuo illustrata*. 24 pp. O. Monachii, 1824.
- Thunberg**, C. P. (*praeses*). *De Palmis*. (Diss.) (Otto Ulr. Marin & Carl Sam. Hultström.) 2 pts. (16 pp.) sq. O. Upsalae, [1825].
- Schouw**, [J. F.]. On the geographical distribution of Palms (Palmae). (*Edinb. Philos. Jour.* XIV. (1825-26), pp. 34-38. 1826.) — *Extract from his Grundzüge einer allgemeinen Pflanzen Geographie*. 1823.
- Martius**, [K. F. P.] von. Ueber die geographischen Verhältnisse der Palmen, mit besonderer Berücksichtigung der Haupt-Floren-Reiche. (*Akad. Wiss. München Gel. Anzeig.* VI. 627-655, 913-919, 921-968; VIII. 843-944, 950-952. [1838-39.]) — *Reprinted in part under the title: Die Verbreitung der Palmen in der alten Welt mit besonderer Rücksicht auf die Floren-Reiche*. 94 col. sq. O. [München, 1839.]
- Wendland**, Hermann. *Index Palmarum, Cycantheorum, Pandaneorum, Cycadearum quae in hortis europaeis coluntur synonymis gravioribus interpositis*. 14+68 pp. O. Hannoverae, 1854.
- Sachs**, Julius. *Palmy*. [The Palms.] (*Živa*, III. 176-189, 241-251, 266-270, il. 18. 1855.)
- Seemann**, Berthold. Popular history of the Palms and their allies, containing a familiar account of their structure, geographical and geological distribution, history, properties and uses, and a complete list of all the species introduced into our gardens. 16+359 pp. 20 pl. D. London, 1856. — Ed. 2. D. London, 1866.† — Die Palmen; populäre Naturgeschichte derselben und ihrer Verwandten; nebst einem vollständigen Verzeichniss aller bisher in unsre Gärten eingeführten Arten . . . unter Mitwirkung des Verfassers deutsch bearbeitet von Carl Bolle. 12+258 pp. 7 pl. O. Leipzig, 1857. — Die Palmen; populäre Naturgeschichte derselben, nebst Verzeichnisse aller bekannten und in Gärten eingeführten Arten . . . Ed. 2. 10+368 pp. il. 7 pl. O. Leipzig, 1863.
- Wendland**, H[ermann]. Beschreibungen neuer Palmen. (*Bot. Zeit.* XVII. 17, 29-30, 63-64, 72-73, 102-103, 158-159, 165, 174-175. 1858.)
- Enumeratio** alphabetica nominum systematicorum et synonymorum Palmarum quae in Belgii septentrionalis hortis diversis, tam publicis quam privatis, coluntur. (*Flore Jard. Ann.* III. 9-16, 25-32, 41-48, 57-64, 73-80, 89-95. 1860.)
- Wendland**, Herm[ann]. Ueber die systematische Eintheilung der Palmen. (*Ges. Deutsch. Naturf. Aerzte Ber.* XL. (1865), pp. 180-185. 1866.)
- Seemann**, Berthold. *Palms*. (*Gard. Chron.* 1870, pp. 277-278, 418-419, 494-495, 561-562, 697-698, 764-765, 827-828, 893, 989, 1023-1024, 1085-1086, il.)
- Short description of all the genera of Palms.
- Spruce**, R[ichard]. A note on Palms. (*Gard. Chron.* 1870, p. 700.)
- On classification.
- Wendland**, Hermann & **Drude**, Oscar. *Palmae australasicae; praecedat dissertatio de Arecinarum generibus gerontogaeis*. (*Linnaea*, XXXIX. 153-238, 4 pl. 1875.)
- Drude**, O[scar]. Ueber die Trennung der Palmen Amerika's von denen der Alten Welt. (*Bot. Zeit.* XXXIV. 801-807. 1876.)
- [**Scheffer**, R. H. C. C.] Sur quelques Palmiers du groupe des *Arecinées*. (*Jard. Bot. Builenzorg Ann.* I. 103-165, pl. 1-30. 1876.)
- Drude**, Oscar. Die geographische Verbreitung der Palmen. (*Pertthes Geogr. Anst. Mittheil.* XXIV. 15-20, 94-106, map. 1878.)

- Kerchove de Denterghem**, Oswald, comte de. Les Palmiers, histoire iconographique; géographie, paléontologie, botanique, description, culture, emploi, etc., avec index general des noms et synonymes des espèces connues. 348 pp. 228 il. 40 pl. Q. Paris, 1878.
- Wendland**, Herm[ann]. Beiträge zur Kenntniss der Palmen. (*Bot. Zeit.* XXXVI. 114-118. 1878.)  
— Die habituellen Merkmale der Palmen mit fächerförmigem Blatt, der sogenannten Sabalartigen Palmen. (*Bot. Zeit.* XXXVII. 145-154. 1879.)  
— Beiträge zu den Borassineen. (*Bot. Zeit.* XXXIX. 89-95. 1881.)
- Drude**, Oscar. Bemerkungen zur Nomenclatur und Kulturfähigkeit der in Haage & Schmidt's Pflanzen-Verzeichniss für 1882 empfohlenen Palmen. (*Garten-Zeit.* I. 173-184, il. 39-44. 1882.)
- Nomenclature of Palms.** (*Gard.* XXVI. 84-85. 1884.)
- Beccari**, Odoardo. Le Palme incluse nel genere Cocos Linn. (*Malpighia*, I. 343-354, 441-454, pl. 9; II. 85-95, 147-156. 1887-89.)— Reprinted: 44 pp. 1 pl. O. Messina, 1888.
- Drude**, O[scar]. Palmae (echte Palmen). (*In* ENGLER, A[dolf] & PRANTL, K[arl]. Die natürlichen Pflanzenfamilien, II. pt. 3, pp. 1-93, il. 1-65; Nachträge, pp. 49-58; Nachträge II., p. 8. 1889-1900.)
- List of Palms cultivated in the Botanic gardens, Jamaica.** (*Bot. Dept. Jamaica Bull.* XX. 9-12. 1890.)
- Argence**, L. La géographie des Palmiers. (*Soc. Étud. Sci. Nat. Béziers Bull.* XII. 18-26. 1890.)
- Rendle**, A. B. A British Palm. (*Nat. Sci.* V. 202-207. 1894.)  
Chiefly on a fossil Palm, *Nipadites*.
- Terracciano**, A[chille]. Le Palme coltivate nel R. orto botanico di Palermo. (*Orto Bot. Palermo Boll.* I. 163-176. 1897.)  
Contains new varieties, e. g. *Thrinax parviflora* Martii, *Trachycarpus excoelsa* Fortunel.  
North America
- Orcutt**, C. R. The Palms of California. (*Bot. Gaz.* X. 262. 1885.)
- Reasoner**, P. W. Our native Palms of the southeastern U. S. (*Amer. Gard.* ser. 3, VIII. 185-186, 1 il. 1887.)  
The tree Palms of the United States. (*Gard. & For.* IX. 151-152, il. 21. 1896.)  
With an illustration of *Oreodoxa regia*.  
South and Central America
- Willdenow**, C. L. De quelques nouveaux Palmiers de l'Amérique méridionale. [1801.] (*Acad. Sci. Berlin Mém.* 1804, Cl. Phil. Exper. pp. 26-42. 1807.)
- Poiteau**, A[ntoine]. Histoire des Palmiers de la Guiane Française. (*Mus. Hist. Nat. Paris Mém.* IX. 385-392, pl. 16-20. 1822.)
- Martius**, K. F. P. von. Genera et species quae in itinere per Brasiliam annis 1817-20 . . . collegit, descripsit et iconibus illustravit. 152 pp. [111] pl. (*In* his Historia naturalis Palmarum, II. [1823-50].)
- Liebmann**, F. M. Central-Americas Palmeformer. (*Danske Vidensk. Selsk. Forh. Overs.* 1845, pp. 4-10.)  
Contains new names without descriptions.
- Vriese**, W. H. de. De Palmen van Suriname, beschouwd in betrekking tot dierzelfe kruidkundige kenmerken, kultuur en nut voor nijverheid en handel. (*Nederl. Maatsch. Aannood. Tuinb. Jaarb.* 1846-47, pp. 40-48; 1848, pp. 1-16.)— Reprinted: 24 pp. Q. [Leyden, 1848.]— Die Palmen von Surinam. [Extract.] (*Allg. Deutsch. Gart. Blumenzzeit.* V. 33-42. 1849.)
- Klotzsch**, J. F. (*Linnaea*, XX. 446-456. 1847.)
- Martius**, K. F. P. de. Palmetum Orbignianum; descriptio Palmarum in Paraguaría et Bolivia crescentium secundum Alc. de Orbigny exempla, schedulas et icones digessit. 140 pp. 32 pl. 1847. (*In* ORBIGNY, Alcide d'. Voyage dans l'Amérique méridionale . . . VII. pt. 3. 1839-47.)
- Klotzsch**, [J.] F. Zwei neue Rohrpalmen aus Guatemala. [*Chamaedorea Casperiana* & *Stachyophorbe Deckeriana*.] (*Allg. Gartenzeit.* XX. 361-364. 1852.)
- Wallace**, A. R. Palm trees of the Amazon and their uses. 6+129 pp. 48 pl. O. London, 1853.
- Wendland**, Hermann. Ueber einige Palmen Central-Amerika's. [*Chamaedorea*, *Morenia*.] (*Allg. Gartenzeit.* XXI. 1-6. 1853.)
- Vriese**, W. H. de. Bemerkungen über einige Palmen aus Surinam. (*Allg. Gartenzeit.* XXIII. 179-181. 1855.)
- Karsten**, H[ermann]. (*Linnaea*, XXVIII. 241-282, 387-413. 1856.)
- Wendland**, Herm[ann]. Einige neue Palmen Amerika's. (*Linnaea*, XXVIII. 333-352. 1856.)
- Ørsted**, A. S. Palmae centroamericanae. (*Naturh. For. Kjöbenhavn Vidensk Meddel.* X. 1-54. 1858.)— Reprinted: 54 pp. O. n. t-p. [Kjöbenhavn, 1859 ?]
- Wendland**, H[ermann]. Bemerkungen über einige Palmengattungen Amerika's. (*Borplandia*, VIII. 68-70, 100-106, 115-119. 1860.)
- Ørsted**, A. S. (*In* his L'Amérique central . . . pp. 13-16, pl. 3-9. 1863.)
- Engel**, Franz. Palmae novae columbianae. (*Linnaea*, XXXIII. 665-692, 1 pl. 1866.)
- Balderama**, Jenaro. Ensayo descriptivo de las Palmas de San Martin Casanare. 12 pp. O. Bogota, 1871.†
- Spruce**, Richard. Palmae amazonicae; sive, Enumeratio Palmarum in itinere suo per regiones Americae aequatoriales lectarum. (*Linn. Soc. Jour. Bot.* XI. 65-183. 1871.)
- Ørsted**, A. S. Praecursores florum centroamericanae; fragmentum posthumum. 99 pp. O. Hauniae, 1873.  
Cyclanthaceae (pp. 73-76) & Palmae (pp. 76-99) the only woody plants.
- Prestoe**, H[enry]. Palms of Trinidad. (*Jour. Bot.* XI. 106-107. 1873.)
- Rodrigues**, J. B. Enumeratio Palmarum novarum quas valle fluminis Amazonum inventas et ad sertum Palmarum, collectas, descripsit et iconibus illustravit . . . 43 pp. 1 tab. O. Sebastianopolis, 1876.— Protesto-appendice ad Enumeratio Palmarum novarum . . . 48 + [2] + 2 pp. 2 pl. O. Rio de Janeiro, 1879.
- Trail**, [J.] W. H. Descriptions of new species and varieties of Palms collected in the valley of the Amazon in N. Brazil, in 1874. (*Jour. Bot.* XIV. 323-333, 353-359, 1 pl.; XV. 1-10, 40-49, 75-81, 1 pl. 1876-77.)  
— Some remarks on the synonymy of Palms of the Amazon valley. (*Jour. Bot.* XV. 129-132. 1877.)
- Palms at home.** (*Amer. Gard.* ser. 3, II. 25, 1 il. 1881.)
- Drude**, Oscar. Cyclanthaceae et Palmae. [1881-82.] (*In* MARTIUS, K. F. P. von & others. Flora brasiliensis, III. pt. 2, col. 225-584, pl. 53-134. 1878-82.)
- Rodrigues**, J. B. Les Palmiers, observations sur la monographie de cette famille dans la Flora brasiliensis. 3+53 pp. 5 pl. O. Rio de Janeiro, 1882.
- [**Im Thurn**, E. F.] Memoranda on the Palms of British Guiana. (*Timehri*, III. 219-276. 1884.— See also IV. 317-318.)— Reprinted under the title: The Palms of British Guiana. 53 pp. O. Demerara, 1884.
- Watson**, Sereno. Notes upon some Palms of Guatemala.— Contributions to American botany. (*Amer. Acad. Proc.* XXI. 464-468. 1886.)
- Rodrigues**, J. B. Palmae amazonenses novae. (*Vellozia*, I. (1887), pp. 33-56. 1888.— Ed. 2. I. (1885-88), pp. 91-112; III. pl. 1-2. 1891.)  
— Palmae mattogrossenses novae vel minus cognitae quas collegit, descripsit et iconibus illustravit . . . 20+88+[1]+2 pp. 27 pl. F. Rio de Janeiro, 1898.  
— Palmae novae paraguayenses quas descripsit et iconibus illustravit . . . 9+66 pp. 6 pl. F. Rio de Janeiro, 1899.
- Lindman**, C. A. M. Beiträge zur Palmenflora Südamerikas. 42 pp. 10 il. 6 pl. Stockholm, 1900. (*Svensk. Vetensk. Akad. Bih.* XXVI. pt. 3, no. 5. 1900.)
- Rodrigues**, J. B. Palmae Hasslerianae novae; ou, Relação das Palmeiras encontradas no Paraguay pelo Emilio Hassler de 1898-99, determinadas e desenhadas. 7+16 pp. F. Rio de Janeiro, 1900.  
Asia
- Wurmb**, F. van. De orde der Palmboomen. (*Batav. Genoot. Kunst. Wetensch. Verh.* I. 337-353. 1781.)
- Labillardière**, [J. J.]. Mémoire sur le Sagoutier des Moluques et les Cocotier des Maldives. [1801.] (*Soc. Philom. Bull.* II. 170-171. 1799-1801.)
- Hamilton**, Francis. (*Werner. Nat. Hist. Soc. Mem.* V. (1823-24), pp. 307-320. 1824.) [Malayan species.]
- Blume**, C. L. De Licuala et quibusdam Palmarum generibus huic affinitate conjunctis. (*In* his Rumphia . . . II. 37-51, pl. 1836.)  
— De aliis quibusdam Coryphinis Indiae orientalis. (*In* his Rumphia . . . II. 52-62, pl. 1836.)  
— De quibusdam generibus e tribu Arecinearum. (*In* his Rumphia . . . II. 63-99, pl. 1836.)  
— De aliis quibusdam Palmarum generibus, tribui Arecinearum adjungendis. (*In* his Rumphia . . . II. 100-108, pl. 1836.)

- Blume, C. L.** De nominibus adhuc incertis, quibusdam Palmarum generibus inditis. (*In his Rumphia* . . . II. 109-123, pl. 1836.)  
— Revue des Palmiers de l'archipel des Indes orientales. (*Ann. Sci. Nat. Bot.* ser. 2, X. 369-377. 1838. — *Bull. Sci. Phys. Nat. Néerl.* 1838, pp. 61-67.)
- [Ritter, Karl.]** Die Verbreitung der Dattel- und Kokospalme in Indien. 35 pp. O. n. p., [184. ?]. †
- Griffith, William.** The Palms of British East India. (*Calcutta Jour. Nat. Hist.* V. 1-103, 311-355, 445-491, pl. 1, 3-4. [1844]-45.) — Reprinted: 193 pp. O. Calcutta, 1845. †
- Blume, C. L.** De genere Calamo. (*In his Rumphia* . . . III. 1-72, pl. 1847.) [Malayan species.]
- Griffith, William.** Palms of British East India; arranged by John McClelland. 28+181 pp. 146 pl. F<sup>s</sup>. Calcutta, 1850.
- Madden, [Edward].** 1853. — See vol. I. 470: PHYTOGRAPHY. BRITISH INDIA.
- Vriese, W. H. de.** De nieuwste nomenclatuur der Nederlandsch Oostindische Palmen van de tuinen, naar aanleiding van de laatste onderzoekingen van Prof. F. A. W. Miquel. (*Tuinbouw-Flora Nederl.* II. 360-371. 1855.)
- Miquel, F. A. W.** Revue des Palmiers de l'île de Sumatra. (*Jour. Bot. Néerl.* I. 1-29. 1861.)  
— De Palmis Archipelagi indici observationes novae. 33 pp. 1 pl. (*Akad. Wetensch. Amsterdam Verh.* XI. no. 5. 1868.) — Reprinted: 33 pp. 1 pl. sq. Q. Amstelodami, 1868.
- Anderson, Thomas.** An enumeration of the Palms of Sikkin. (*Linn. Soc. Jour. Bot.* XI. 4-14. 1871.)
- Bocconi, Odoardo.** Note sopra alcune Palme bornensi. (*Nuov. Giorn. Bot. Ital.* III. 11-30. 1871.)
- Scheffer, R. H. C. C.** Sur quelques Palmiers du groupe des Arécinées. (*Natuurk. Tijdschr. Ned. Indië*, XXXII. 149-193. 1873.) — Reprinted: 45 pp. O. n. t-p. [Buitenzorg], 1871. — Ueber einige Palmen aus der Gruppe der Arécinées. (*Flora*, LV. 183-189, 203-208. 1872.)
- Kurs, [Sulpis].** Enumeration of Burmese Palms. (*As. Soc. Bengal Jour.* XLIII. pt. 2, pp. 191-217, pl. 12-31. 1874.)
- Balfour, I. B.** (*Roy. Soc. Philos. Trans.* CLXVIII. 374-378. [1879].) [Species of the Indian Ocean islands.]
- Beccari, Odoardo.** Reliquiae Schefferianae; illustrazione di alcune Palme viventi nel Giardino botanico di Buitenzorg. (*Jard. Bot. Buitenzorg Ann.* II. 77-171, 15 pl. 1885.) — Separate: t-p-c. O. Leide, 1885.
- Koorders, S. H.** (*Meded. Lands Plantent.* XIX. 286-298. 1898.) [Malayan species.]
- Africa
- Bolle, Carl.** Die Palmen auf den canarischen Inseln. (*Bonplandia*, II. 270-277. 1854.)
- Baillie, W. B.** African Palms. (*Gard. Chron.* 1862, p. 811.)
- Mann, Gustav & Wendland, Hermann.** On the Palms of western tropical Africa. [1863.] (*Linn. Soc. Trans.* XXIV. 421-439, pl. 38-43. 1864.) — [Abstract.] (*Gard. Chron.* 1863, pp. 1230-1231.) — Des Palmiers de l'Afrique. [Abstract.] (*Ill. Hort.* XI. 1-5. 1864.)  
Chiefly economical.
- Kirk, John.** On the Palms of east tropical Africa. (*Linn. Soc. Jour. Bot.* IX. 230-235. 1867.) — [Abstract.] (*Gard. Chron.* 1865, p. 366.) — Quelques mots encore sur les Palmiers de l'Afrique. [Abstract.] (*Ill. Hort.* XII. 25-28. 1865.)
- Baillon, H[enri].** Les Palmiers malgaches à petites fleurs. [1894-95.] (*Soc. Linn. Paris Bull.* II. 1161-1168, 1171-1176, 1185-1186. 1898.)
- Drude, Oskar.** Die Palmenflora des tropischen Afrika. — In ENGLER, Adolf. Beiträge zur Flora von Afrika. (*Bot. Jahrb.* XXI. 108-136. 1896.)
- Srb, Karel.** Palmy na vých. břehu Afriky. [The Palms of the eastern coast of Africa.] (*Vesmír*, XXV. 222-223. 1896.)  
Based on ENGLER, Adolf. Die Pflanzenwelt Ostafrikas. 1895.
- Australasia and Pacific Islands
- Milne, William.** On the Palms of the Feejee Islands. (*Edinb. New Philos. Jour.* new ser. XII. 162. 1860.)
- Wendland, Hermann.** Beiträge zur Palmenflora der Südseeinseln. (*Bonplandia*, X. 190-200. 1862.)
- Vieillard, Eugène.** Étude sur les Palmiers de la Nouvelle-Calédonie. (*Soc. Linn. Normandie Bull.* ser. 2, VI. (1870-72), pp. 226-232. 1872.) — Reprinted: 9 pp. O. Caen, 1873.  
New genera: Chambeyronia and Basselinia.
- Brongniart, Ad[olphe].** Notice sur les Palmiers de la Nouvelle-Calédonie. (*Acad. Sci. Paris Compt. Rend.* LXXVII. 396-402. 1873.) — Palmyers de la Nouvelle-Calédonie. [Extract.] (*Rev. Hort.* 1874, pp. 11-13, 86-88.) — Reprinted: 7 pp. sq. Q. n. t-p. [Paris, 1873.]
- Beccari, Odoardo.** Le specie di Palme raccolte alla Nuova Guinea da O. Beccari e dal medesimo adesso descritte, con note sulle specie dei paesi circumvicini. (*In his Malesia*, I. 7-102, 2 pl. 1877-83.)  
— Nuovi studi sulle Palme asiatiche. (*In his Malesia*, III. 58-149, pl. 6-11. 1888-90.)  
— Nuove Palme asiatiche. (*In his Malesia*, III. 169-200. 1888-90.)  
— Nuove specie di Palme recentemente scoperte alla Nuova Guinea. (*Nuov. Giorn. Bot. Ital.* XX. 177-180. 1888.)  
— (*In* SCHUMANN, [Karl] & HOLLRUNG, [Max]. Die Flora von Kaiser Wilhelms Land, pp. 15-17. 1889.)
- Morphology
- Correa de Serra, [J. F.].** [Palma Mocaya.] (*Mus. Hist. Nat. Paris Ann.* X. 158-159, pl. 1807.)
- Mohl, Hugo von.** De Palmarum structura. (*In* MARTIUS, K. F. P. von. Historia naturalis Palmarum . . . I. pp. i-lit. 16 pl. [1823].)
- Gardner, George.** Some observations on the origin and direction of the woody fibre of the stems of Palms. [1840.] (*Ann. Mag. Nat. Hist.* VI. 57-61. 1841.) — Observations sur l'origine et la direction des fibres ligneuses des tiges de Palmiers. (*Ann. Sci. Nat. Bot.* ser. 2, XIV. 142-146. 1840.)
- Martius, [K. F. P. von].** Recherches sur l'accroissement de la tige des Palmiers, et sur la décurrence des feuilles. (*Acad. Sci. Paris Compt. Rend.* XX. 1038-1040. 1845.) — On the growth of the stem of Palms, and on the decurrence of the leaves. (*Ann. Mag. Nat. Hist.* XV. 415-417. 1845.)
- Gaudichaud[-Beaupré], [Charles].** Remarques sur la lettre de M. Martius: [Recherches sur l'accroissement de la tige des Palmiers, et sur la décurrence des feuilles]. (*Acad. Sci. Paris Compt. Rend.* XX. 1207-1213. 1845.)  
Refers especially to *Chamaedorea elatior*.
- Martius, [K. F. P. von].** [Über den Wachstumsprozess der Palmen, besonders über den Faserverlauf im Palmenstamme.] (*Akad. Wiss. München Gel. Anzeig.* XX. 213-246, il. [1845].)
- Mohl, Hugo von.** Ueber den Bau des Palmenstammes. (*In his Vermischte Schriften botanischen Inhalts*, pp. 129-185, pl. 6. 1845.) — German extract from his *De Palmarum structura*. 1823.
- Martius, [K. F. P. von].** Sur la disposition géométrique des parties foliacées des Palmiers. (*Acad. Sci. Belg. Bull.* XIII. pt. 2, pp. 351-356. 1846.)  
— [Über die Morphologie der Palmen in dessen Werke *Historia Palmarum* cap. 3. de formatione.] (*Akad. Wiss. München Gel. Anzeig.* XXIII. 379-399, 401-403. [1846].)
- Über die gepanzerten Früchte der Palmen (fructus loricati). (*Akad. Wiss. München Gel. Anzeig.* XXIII. 979-983, 985-991, 993-997. [1846].)
- Karsten, Hermann.** Die Vegetationsorgane der Palmen, eine vergleichend-anatomisch-physiologische Untersuchung. [1847.] (*Akad. Wiss. Berlin Abh. Phys.* 1847, pp. 73-235, 9 pl. 1849.) — Die Vegetationsorgane der Palmen; ein Beitrag zur vergleichenden Anatomie und Physiologie. 163 pp. 9 pl. Q. Berlin, 1847.
- Martius, [K. F. P. von].** On the branching of Palm stems. (*Gard. Comp.* 1852, p. 110.) — Extract from his *Historia naturalis Palmarum*. 1823-50.
- Trécul, [Auguste].** [Formation des feuilles chez les Palmiers.] (*Ann. Sci. Nat. Bot.* ser. 3, XX. 278-285, pl. 24. 1853.) — [Extract.] (*Acad. Sci. Paris Compt. Rend.* XXXVI. 857-861. 1853.) — On the structure of the leaves of Palms. (*Ann. Mag. Nat. Hist.* ser. 2, XII. 27-31. 1853.)
- Karsten, [Hermann].** Ueber die Bewurzelung der Palmen. (*Linnaea*, XXVIII. 601-608. 1856. — *Hamburg. Gart. Blumenzeit.* XIV. 265-270. 1858.)
- Wossido, Paulus.** Quaedam additamenta ad Palmarum anatomiam pars prior. (Diss.) 23 pp. O. Vratislaviae, [1860].)
- Gaudichaud[-Beaupré], [Charles].** (*In his Voyage autour du monde* . . . 1836-37 sur . . . la Bonite . . . Botanique, suppl. pp. 108-112; atlas, pl. 121-124. 1866.)
- Bouché, [C.].** [Über die verschiedene Entwicklungsart der Palmenstämme.] (*Ges. Naturf. Freunde Berlin Sitzber.* 1866, p. 2. 1867.)
- Jackson, J. R.** Germination of Palms. (*Gard. Chron.* 1870, pp. 925-926.)

- Shortt, John.** On branched Palms in southern India. (*Linn. Soc. Jour. Bot.* XI. 14-17, il. 1871.)
- Scott, [John].** Branching Palms. (*Agric. Hort. Soc. India Jour.* ser. 2, IV. (1872-73), pt. 2, pp. 49-51, 1 pl. 1873. — *Gard. Chron.* ser. 2, I. 116-118. 1874.)
- Reinecke, Julius.** Bemerkungen über die eigenthümliche Keimung und erste Entwicklung der verschiedenen Arten Palmen. (*Ver. Beförd. Gartenb. Preuss. Monatsschr.* XVII. 7-10. 1874. — *Deutsch. Mag. Gart. Blumenk.* 1875, pp. 268-271.)
- Drude, Oscar.** Ausgewählte Beispiele zur Erläuterung der Fruchtbildung bei den Palmen. (*Bot. Zeit.* XXXV. 601-613, 617-639, pl. 5-6. 1877.) — *Reprinted*: 17 pp. 2 pl. sq. O. n. t-p. [Leipzig, 1877.]
- Treub, M[elchior].** Observations sur le sklérénchyme. (*Akad. Wetensch. Amsterdam Versl. Afd. Natuurk.* ser. 2, XI. 326-339, 1 pl. 1877.)  
In the roots.
- Biedermann, Detlev, Freiherr von.** Die Blattformen der Palmen. (*Naturw. Ges. Isis Dresden Sitzber.* 1878, pp. 48-53. 1879.)
- Licopoli, Gaetano.** Ricerche anatomiche e microchimiche sulla *Chamaerops humilis* L., ed altre Palme. 10 pp. 1 pl. (*Accad. Sci. Fis. Mat. Napoli Atti*, IX. no. 8. 1882.)
- Branner, J. C.** The course and growth of the fibro-vascular bundles in Palms. (*Amer. Philos. Soc. Proc.* XXI. (1883-84), pp. 459-483, 12 il. 1884.) — *Separate*: O. t-p-c. Bibliography (pp. 482-483).
- Solla, R. F.** Sui cristalli di silice in serie perifasciali nelle Palme. Nota preliminare. (*Nuov. Giorn. Bot. Ital.* XVI. 50-51. 1884.)
- Eichler, [A. W.].** Zur Entwicklungsgeschichte der Palmenblätter. (*Akad. Wiss. Berlin Abh. Phys.* 1885, pp. 1-28, 5 pl. 1886.) — *Reprinted*: 28 pp. 5 pl. sq. Q. Berlin, 1886.
- Pfitzer, Ernst.** Ueber Früchte, Keimung und Jugendzustände einiger Palmen. (*Deutsch. Bot. Ges. Ber.* III. 32-52, pl. 6. 1886.) — *Separate*.
- Eichler, A. W.** Über die Verdickungsweise der Palmenstämme. (*Akad. Wiss. Berlin Sitzber.* 1886, pt. 1, pp. 501-509, pl. 5.)
- Gehrke, Otto.** Beiträge zur Kenntniss der Anatomie von Palmenkeimlingen. (Diss.) 29 pp. O. Berlin, 1887.
- Naumann, A[rno].** Beiträge zur Entwicklungsgeschichte der Palmenblätter. (*Flora*, LXX. 193-202, 209-218, 227-242, 250-257, 2 pl. 1887.) — *Reprinted under the title*: Zur Entwicklungsgeschichte der Palmenblätter. (Diss.) 44 pp. 1 pl. O. Regensburg, 1887.
- Hart, Mrs. W. E.** Note on some branching Palms. (*Bombay Nat. Hist. Soc. Jour.* III. 250-255, 2 pl. 1888.)
- Tieghem, P[hilippe] van & Douliot, H.** (*Ann. Sci. Nat. Bot.* ser. 7, VIII. 306-308, pl. 21. 1888.)
- Volgt, Alb[ert].** Untersuchungen über Bau und Entwicklung von Samen mit ruminirtem Endosperm aus den Familien der Palmen, Myristicaceen und Anonaceen. (*Jard. Bot. Buitenzorg Ann.* VII. 151-190, pl. 20-22. 1888.)
- Branching Palms.** (*Gard. Chron.* ser. 3, VI. 277, il. 39-40. 1889.)
- Micheels, Henri.** Recherches sur les jeunes Palmiers. 126 pp. 4 pl. (*Acad. Sci. Belg. Mém. Cour.* LI. [pt. 5]. 1889.) — *Reprinted*: 126 pp. 4 pl. Q. Liège, 1889.
- Léveillé, [J.] H.** Les Palmiers à branches dans l'Inde. (*Soc. Bot. France Bull.* XXXVIII. 214-217. 1891.)
- Micheels, Henri.** De la présence de raphides dans l'embryon de certains Palmiers. (*Acad. Sci. Belg. Bull.* ser. 3, XXII. 391-392. 1891.)
- Nicéville, Lionel de.** Branching Palms and Tree-Ferns. (*Bombay Nat. Hist. Soc. Jour.* VI. 486. 1891.)
- Micheels, Henri.** Sur la forme des embryons de Palmiers. (*Soc. Bot. Belg. Bull.* XXXI. pt. 2, pp. 174-178. 1892.)
- Pfitzer, Rudolf.** Beitrag zur vergleichenden Anatomie der Sabaleenblätter. (Diss.) 50 pp. 2 pl. O. Zürich, 1892.
- Markham, H.** The germination of Palms. (*Gard. Chron.* ser. 3, XIV. 460, il. 73-82. 1893.)
- Micheels, Henri.** Sur les germinations de Palmiers. (*Rev. Hort. Belge*, XIX. 131-135, 155-160, il. 19-22, 28-33. [1893.]
- Morris, Daniel.** On the phenomena concerned in the production of forked and branched Palms. (*Linn. Soc. Jour. Bot.* XXIX. 281-298, il. 1893.)
- Micheels, Henri.** Recherches d'anatomie comparée sur les axes fructifères des Palmiers. 49+[3] pp. 1 pl. (*Acad. Sci. Belg. Mém. Cour.* LIII. [pt. 2]. 1893-94.)
- Oormack, B. G.** On polystelic roots of certain Palms. [1896.] (*Linn. Soc. Trans. Bot.* V. 275-286, pl. 19-20. 1895-1900—)
- Lubbock, John.** (*Linn. Soc. Jour. Bot.* XXXIII. 264-265. 1898.)
- Jackson, R. T.** (*Boston Soc. Nat. Hist. Mem.* V. pt. 4, pp. 124-126, pl. 23. 1899.)
- Bargagli-Petrucci, Gino.** Ricerche anatomiche sopra la *Chamaerops humilis* (Linn.), la *Phoenix dactylifera* (Linn.) ed i loro pretesi ibridi (*Microphoenix*). (*Malpighia*, XIV. 306-360, pl. 8-13. 1900.)  
Bibliography (pp. 355-357).
- Gillain, Gust.** Beiträge zur Anatomie der Palmen- und Pandanaceen-Wurzeln. (*Bot. Centr.* LXXXIII. 337-345, 369-380, 401-412, pl. 3. 1900.)
- Lushington, A. W.** Connection between the roots and leaves of Palms. (*Ind. For.* XXV. (1899), pp. 54-56. 1900.)
- Froschowsky, A. R.** Branched Cocos etc. (*Gard. Chron.* ser. 3, XXVII. 330. 1900.)  
Physiology
- Pelouse, J. & Boudet, Félix.** Recherches sur les corps gras. (*Jour. Pharm. Paris*, ser. 2, XXIV. 385-392. 1838.)  
Refers to *Cocos butyracea* and *Bassia butyracea*.
- Engel, [L. K.].** Das Leben und Wachen der Palmen. (*Ver. Beförd. Gartenb. Preuss. Wochenschr.* II. 265-268, 275-277. 1859. — La vie et la croissance des Palmiers . . . (*Belg. Hort.* [XI.] 203-214. 1861.) — *Reprinted*: 12 pp. O. t-p-c. Gand, 1861.)  
Oreodoxa oleracea and *Scheelea macrocarpa*.
- Savi, Pietro.** Sull'acrescimento dei cauli delle Palme. 7 pp. D. t-p-c. [Milano, 1859.] — *Reprinted from*: *Giardini*, VI.
- Seemann, Berthold.** Opening of a Palm-spathe with an audible report. (*Gard. Chron.* 1861, p. 673. — See also 1862, pp. 70, 118.) — Knallendes Aufspringen einer Palmen-scheide. (*Bonplandia*, IX. 210-211. 1861.)
- Knallendes Aufspringen einer Palmenscheide.** (*Bonplandia*, X. 49-50. 1862.)
- Sadler, John & Bell, William.** Notes in reference to the bursting of the spathe of *Seaforthia elegans*. (*Edinb. Bot. Soc. Trans.* VII. 268-269, 429. 1863.)
- Smith, Alexander.** Opening of Palm spathes with an audible report. (*Jour. Bot.* I. 67-76, 150-151. 1863.)
- A seedling Palm in flower.** (*Gard. Chron.* 1873, p. 213, il. 44.)
- Beccari, Odoardo.** Della disseminazione delle Palme. (*Soc. Tosc. Ort. Bull.* II. 167-173. 1877.)
- Jost, Ludwig.** (*Bot. Zeit.* XLV. 603-606, 617-628, pl. 7. 1867.)
- Naudin, Ch[arles].** Fécondation des Palmiers par les abeilles. (*Soc. Hort. Hist. Nat. Hérault Ann.* ser. 2, XXV. 264-267. 1893.)
- Kraus, Gregor.** Ueber Blütenwärme bei Cycadeen, Palmen und Araceen. — Physiologisches aus den Tropen. (*Jard. Bot. Buitenzorg Ann.* XIII. 217-275, pl. 18-20. 1896.)  
Miscellaneous
- Rydellus, Anders.** Dissertatio de Palma. 32 pp. O. Londini Gothorum, 1720.†
- Schultens, Albert (praeses).** Dissertatio de Palma ardente. 2 pts. (190+28 pp.) Q. Franquerae, 1725.†
- Bloch, G. C.** Tentamen phoinicologie sacrae s. Dissertatio emblematico-theologica de Palma. 178 pp. O. Havniae. 1767.†
- Reissek, Siegfried.** Die Palmen; eine physiognomisch-culturhistorische Skizze. 39 pp. O. Wien, 1861. — *Reprinted from*: "Gartenbau-Gesellschaft Wien Verh. 1861."
- Moody, S.** The Palm tree. 13+448 pp. 5 pl. D. London, 1864.
- Britten, James.** Palms. (*Gard. I.* 370. 1872.)  
[Neubert, Wilhelm.] Ueber Palmen. (*Deutsch. Mag. Gart. Blumenk.* 1872, pp. 194-202, 226-233, 258-271, 289-298, 321-332, 9 il.)
- Ossa, Salvatore.** La Palma nella poesia, nella scienza e nella storia siciliana. 63 pp. O. t-p-c. Palermo, 1873. — *Reprinted from*: "Archivio Storico Siciliano, I. fasc. 3."
- Zimmermann, O. E. R.** Die Palmen nach ihrer physiognomischen und kulturhistorischen Seite. (*Hamburg. Gart. Blumenzeit.* XXIX. 170-181. 1873.)
- Oohn, Ferdinand.** Ueber die Palmen. (*Schles. Ges. Vaterl. Kult. Jahrb.* LIII. (1875), pp. 308-312. 1876.)
- Stevenson, W. F.** The Palm-tree. — Bible truths and eastern ways, I. (*Good Words*, 1882, pp. 213-216.)

- Abert, J. W.** On Palm trees. (*Cincinnati Soc. Nat. Hist. Jour.* VII. 174-180, 2 il. 1884-[85].)
- Kafka, Josef.** O Palmäch. [On the Palms.] (*Vesník, XV.* 85-86, 110-111. 1886.)
- The Palm and its varieties. (*West Amer. Sci.* III. 53-60. 1886-87.)
- Léveillé, H[ector].** Les Palmiers. (*Monde Plant.* I. 127-128, 150-152, 177-179, 233-234, 4 il.; II. 9-11, 29-30, 60-65, 3 il., 2 pl. 1892-93.)
- Fritsch, Carl.** Die Palmen. (*Wien. Ill. Garten-Zeit.* XXV. 35-43. 1900.)

## ACANTHOPHOENIX

**H[outte], L[ouis] van.** Acanthophoenix crinita Herm. Wendl. (*Flore Serr.* XVI. 181-183, pl. 1706-1707. 1865-67.)

## ACANTHORHIZA (CHAMAEROPS spec.)

- A. aculeata:** Ramey, E. Sur le Chamaerops stauracantha. (*Adansonia, VII.* 376. 1866-67.)
- **André, Éd[ouard].** Acanthorhiza aculeata H. Wendl. (*Ill. Hort.* XXVI. 185, pl. 367. 1879.)
- **Friedrich, K.** Über eine Eigenthümlichkeit der Luftwurzeln von Acanthorhiza aculeata Wendl. (*Hort. Petrop. Act.* VII. pt. 2, pp. 533-540. 1881.)
- **Mittmann, Robert.** (*Bot. Ver. Brandenb. Verh.* XXX. Abh. p. 71, pl. 1. 1889.) [Anatomical.]
- **Sturtevant, E. L.** [Chamaerops stauracantha.] (*Torr. Bot. Club Mem.* I. 156. 1889-90.) [Morphological.]
- **Hooker, Sir J. D.** Acanthorhiza aculeata. (*Bot. Mag.* CXIX. pl. 7302. 1893.)
- A. Wallisi:** R[egel], E[duard] von. Martinezia disticha, Acanthorhiza Wallisi, Ceroylon ferrugineum. (*Gartenfl.* XXVIII. 163-164, pl. 977. 1879.)
- A. Warszewiczii:** R[egel], E[duard] von. Palmen Amerika's. (*Gartenfl.* XXV. 67-68, pl. 860. 1876.)

## ACROCOMIA

- [Lemaire, Charles.]** Acrocomia sclerocarpa. (*Ill. Hort.* XV. 3 pp., 1 il., pl. 547. 1888.)
- Posada-Arango, A[ndres].** Note sur quelques Palmiers de la Colombie; observations sur les genres Acrocomia et Martinezia. (*Soc. Bot. France Bull.* XXV. 183-185. 1878.) [Acrocomia antioquiensis.]
- Rodrigues, J. B.** [Acrocomia Mokayayba.] (*In his Plantas novas cultivadas . . .* pt. 5, pp. 11-15, pl. 4. 1896.)

## ARCHONTOPHOENIX

- A. Alexandrae:** H[outte], L[ouis] van. Ptychosperma Alexandrae Mueller. (*Flore Serr.* XVIII. 151, pl. 1916. 1869-70.)
- A. Cunninghami:** Hooker, Sir W. J. Seaforthia elegans. (*Bot. Mag.* LXXXIII. pl. 4961. 1857.)
- **Morren, Édouard.** Notice sur le Seaforthia elegans R. Br., à l'occasion de sa floraison au jardin botanique de l'Université de Liège pendant l'automne de 1857. (*Belg. Hort.* VIII. 44-47, il. 13-14. 1858.)
- **Wendland, Herm[ann].** Ueber Seaforthia elegans hort. (*Bot. Zeit.* XVI. 345-347. 1858.)
- **Seaforthia elegans** Hook. und der Gärten. (*Garten-Nachr.* 1859, p. 5.)
- **Lem[aire], Ch[arles].** Seaforthia elegans. (*Ill. Hort.* VIII. 3 pp., pl. 304. 1861.)
- **Naudin, [Charles].** Explosion d'une spathe de Palmier. (*Rev. Hort.* 1861, p. 321.) [Seaforthia elegans.]
- **Sadler, John & Bell, William.** Notes in reference to the bursting of the spathe of Seaforthia elegans. (*Edinb. New Philos. Jour.* new ser. XV. 308-309. 1862.)
- **Sadler, John.** Remarks on the bursting of the spathe of Palms and the opening of leguminous fruits. (*Edinb. New Philos. Jour.* new ser. XVII. 316-317. 1863.)
- **H[outte], L[ouis] van.** Seaforthia elegans R. Br. (*Flore Serr.* XX. 93, pl. 2109. 1874.)
- A. Jardinei:** Bailey, F. M. (*Queensland Agric. Jour.* I. 232; II. 129-130. 1897-98.)

## ARECA

- Kirsten, A. J.** De Areca Indorum. (Diss.) 38 pp. 1 pl. Q. Altorfii, 1739.†
- Bory de Saint-Vincent, J. B. G. M.** (*In his Voyage dans les quatre principales Iles des mers d'Afrique . . .* I. 306-308. 1804.) [Species of the Mascarene Islands.]
- Tangi, Eduard.** 1879. — See vol. I. 120: SEEDS.

**Areca Alicae:** Müller, Ferd[inand], Baron von. Areca Alicae, eine neue Palmen-Art aus Nordost-Australien. (*Gartenfl.* XXVIII. 199-201. 1879.)

- A. angusta:** Kurz, Sulpiz. (*Jour. Bot.* XIII. 331, 1 pl. 1875.)
- A. appendiculata:** Bailey, F. M. (*Queensland Dept. Agric. Bull.* XIII. 18-19. 1891.)
- A. catechu:** Hasskarl, J. K. (*Flora, XXV.* pt. 2, Beibl. pp. 14-15. 1842.)
- **[Lemaire, Charles.]** (*Ill. Hort.* III. 1-4, 1 il., 1 pl. 1856.)
- **Croucher, J.** The Betel-nut Palm. (*Gard.* I. 521, 1 il. 1872.)
- **Wallace, Peter.** The Areca Palm. (*Gard.* IV. 177, 1 il. 1873.)
- **Sinclair, W. F.** A branching Areca-nut Palm. (*Bombay Nat. Hist. Soc. Jour.* IV. 317. 1889.)
- **Osenbrüg, Theodor.** Ueber die Entwicklung des Samens der Areca Catechu L. und die Bedeutung der Ruminationen. (Diss.) 42 pp. 3 pl. O. Marburg, 1894.
- A. macrocalyx:** [Scheffer, R. H. C. C.]. (*Jard. Bot. Buitenzorg Ann.* I. 52. 1876.)
- A. purpurea:** André, Éd[ouard]. Areca purpurea hort. (*Ill. Hort.* XXIV. 186, pl. 298. 1877.)

## ARENGA (GOMUTUS, SAGUERO)

- Blume, C. L.** De genere Saguero. (*In his Rumphia, II.* 124-133, pl. 1836.)
- A. Engleri:** Arenga Engleri Becc. (*Kew Bull. Misc. Inform.* 1895, p. 19.)
- A. gracilicaulis:** Bailey, F. M. (*Queensland Agric. Jour.* III. 203. 1898.)
- A. Listeri:** Oliver, D[aniel]. Arenga Listeri Beccari. (*Hooker's Ic. Plant.* XX. pl. 1985. 1891.)
- A. saccharifera:** Labillardière, [J. J. H. de]. Mémoire sur un nouveau genre (l'Areng à sucre) de la famille des Palmiers. (*Acad. Sci. Paris Mém.* IV. 209-218, pl. 6-7. 1803.) — *Separate.*
- **Corréa de Serra, [J. F.].** [Gomutus Rumphii.] (*Mus. Hist. Nat. Paris Ann.* IX. 288-289, pl. 1807.) [Morphological.]
- **Croucher, J.** The Gomuti Palm (Arenga saccharifera). (*Gard.* I. 483, 1 il. 1872.)

## ASTROCARYUM (TOXOPHOENIX)

- A. Ayri:** Schott, H[einrich]. [Toxophoenix aculeatissima.] (*In NACHRICHTEN von den Kaiserlichen österreichischen Naturforschern in Brasilien . . .* II. Anh. p. 12. 1822.)
- A. iriartoides:** R[egel], E[duard] von. Palmen von Wallis im tropischen Amerika entdeckt. (*Gartenfl.* XXIX. 230, pl. 1022. 1890.)
- A. murumuru:** [Lemaire, Charles.] (*Ill. Hort.* IV. 40-41, pl. 1857.)
- **André, Éd[ouard].** Astrocarium murumuru Martius. (*Ill. Hort.* XXII. 120-121, pl. 213. 1875.)
- A. rostratum:** Hooker, Sir W. J. Astrocarium rostratum. (*Bot. Mag.* LXXX. pl. 4773. 1854.)
- **[Lemaire], Ch[arles].** Astrocarium rostratum. (*Ill. Hort.* IV. 5 pp., pl. 138. 1857.)
- A. Warszewiczii:** Karsten, Hermann. Astrocarium Warszewiczii Krst. (*Wochenschr. Gärtner. Pflanzenk.* I. 297-300. 1858.)

With a key to all the species of the genus.

## ATTALEA (SCHEELEA)

- Rodrigues, J. B.** [Scheelea amylica, S. Leandroana.] (*In his Plantas novas cultivadas . . .* pt. 1, pp. 17-22, pl. 5-8. 1891.)
- [Scheelea osmantha.] (*In his Plantas novas cultivadas . . .* pt. 1, pp. 30-31, pl. 9; pt. 4, pp. 23-24; pt. 5, pp. 15-16, pl. 4. 1891-96.)
- Hooker, Sir J. D.** Scheelea kewensis. (*Bot. Mag.* CXXIII. pl. 7552-7553. 1897.)
- A. compta:** Blumenau, [H.]. Notizen über Palmen. (*Gartenfl.* XXX. 103-104. 1881.)
- A. excelsa:** Holm, Theod[or]. (*Torr. Bot. Club Mem.* II. 77-78, pl. 13. 1890-91.)
- A. funifera:** Targioni-Tozzetti, O[ttagaviano]. (*Soc. Ital. Sci. Modena Mem.* XX. pt. 2, pp. 311-313. 1829. — Also in his Osservazioni botaniche, dec. 6, pp. 21-23. 1831.)

**Attalea geraensis:** Rodrigues, J. A. (*In his Plantas novas cultivadas* . . . VI. 22-24, pl. 7. 1896.)

**A. oleifera:** Rodrigues, J. B. *Attalea oleifera*. Palmeira nova descripta e desenhada. 8 pp. O. Rio de Janeiro, 1881. — *From*: "Revista brasileiro, VII. 123."

#### BACTRIS (GUILLIELMA)

**Wendland, Herm[ann].** (*Linnaea*, XXVIII. 345-349. 1856.) [South American species.]

**André, Éd[ouard].** Les Bactris de l'Amazone. (*Ill. Hort.* XXVI. 189-191. 1879.)

**D[uren], Eugène] de.** Les Bactris. (*Rev. Hort. Belge*, VI. 10-11. 1880.)

**B. Aubletiana:** Trill, J. W. H. Description of a new species of Bactris in the herbarium of the British museum. (*Jour. Bot.* XIV. 372-373. 1876.)

**B. bidentula:** Spruce, Richard. (*Hooker's Jour. Bot. & Kew Gard. Misc.* V. 243. 1853.)

**B. caryotaefolia:** Jacquin, N. J., Baron von. [Caryota horrida.] (*In his Fragmenta botanica* . . . p. 20. [1800]-09.)

**B. concinna:** Spruce, Richard. (*Hooker's Jour. Bot. & Kew Gard. Misc.* V. 243, 244. 1853.)

**B. Constanciae:** Rodrigues, J. B. Bactris Constanciae (Nob.). Bactris dedicado a d. Constança. (*Rev. Hort. Rio de Janeiro*, 1876, pp. 4-5.)

**B. interrupta:** Spruce, Richard. (*Hooker's Jour. Bot. & Kew Gard. Misc.* V. 174. 1853.)

**B. leptocarpa:** Trill, J. W. H. — *In* IM THURN, E. F. (*Timehri*, III. pt. 2, p. 253. [1884.]

**B. megalocarpa:** Trill, J. W. H. — *In* IM THURN, E. F. (*Timehri*, III. pt. 2, p. 256. [1884.]

**B. Mindellii:** Rodrigues, J. B. (*In his Plantas novas cultivadas* . . . pt. 6, pp. 19-21, pl. 6. 1896.)

**B. speciosa:** Sturtevant, E. L. [Guilielma speciosa.] (*Torr. Bot. Club Mem.* I. 176-177. 1899-90.) [Morphological.] — Rodrigues, J. B. O calor das flores masculinas da Guilielma speciosa Mart. (*In his Plantas novas cultivadas* . . . pt. 6, pp. 29-31. 1896.)

**B. trichospatha:** Trill, J. W. H. — *In* IM THURN, E. F. (*Timehri*, III. pt. 2, pp. 258-259. [1884.]

#### BACULARIA (LINOSPADIX)

**Hooker, Sir J. D.** Bacularia monostachya. (*Bot. Mag.* CVIII. pl. 6644. 1862.)

#### BENTINCKIA (ORANIA spec.)

**Broun, J. A.** [Note on Bentinckia Condapana.] (*Edinb. New Philos. Jour.* new ser. XVIII. 331. 1863.)

**Kurz, Sulpiz.** [Orania nicobarica.] (*Jour. Bot.* XIII. 331-332, 1 pl. 1875.)

#### BISMARCKIA

**Stein, B[erthold].** Des Reichskanzlers Palme; Bismarckia nobilis Hildebr. et Wendl. (*Schles. Ges. Vaterl. Kult. Jahresh.* LXIII. (1885), pp. 404-409, 1 pl. 1886. — *Gartenfl.* XXXV. 193-197, pl. 1221. 1886.)

#### BORASSUS

**Note**, by a member, on Col. Bowler's description of the branched Palmyra trees. (*Madras Jour. Lit. Sci.* I. (1833-34), pp. 4-6. 1834.)

**Bowler, [W. S.].** [Account of remarkable Palmyra trees.] (*Madras Jour. Lit. Sci.* I. (1833-34), pp. 13-15, 2 pl. 1834.) Account of 4 branched specimens.

**Brunner, Samuel.** [Borassus flabelliformis.] (*Flora*, XXIII. pt. 1, Beibl. pp. 28-31. 1840.)

**Soemann, Berthold.** On the Palm of Timbuctoo. [Borassus Aethiopum.] (*Linn. Soc. Jour. Bot.* I. 152-155. 1857.) — Die Palme von Timbuctu. (*Bonplandia*, V. 50-53. 1857. — *Hamburg. Gart. Blumenzeit.* XIII. 220-224. 1857.)

— Histoire naturelle du genre Borassus de Linné. Traduction par M. Alfred de Borre. (*Belg. Hort.* [XIII.] 11-14, 54-58, 119-124. 1863.)

**Andy, S. P.** On branched Palms in southern India. [1869.] (*Linn. Soc. Trans.* XXVI. 661-662, 1 il., pl. 51. 1870.)

**Bailey, F. M.** [Borassus flabellifer.] (*Queensland Agric. Jour.* I. 233. 1897.)

**Lushington, A. W.** The Palmyra Palm. (*Ind. For.* XXIII. (1897), pp. 122-123, 1 pl. 1898.)

#### BRAHEA

**Lem[aire], Ch[arles].** Brahea dulcis. (*Ill. Hort.* X. 2 pp., pl. 379. 1863.)

**Watson, Sereno.** Palms of Southern California. (*Gard. Monthly*, XVIII. 245-246. 1876.)

**André, Éd[ouard].** Le Brahea Roezlii. (*Rev. Hort.* 1883, pp. 102-103.)

— Fructification du Brahea nitida. (*Rev. Hort.* 1887, pp. 344-346, il. 67-70.) — Brahea nitida. (*Soc. Tosc. Ort. Bull.* XII. 304-306, pl. 12. 1887.)

#### CALAMUS (DAEMONOROPS)

**Hasckari, [J.] K.** (*Tijdschr. Natuurl. Geschied. Phys.* IX. 171-174. 1842.) [Malayan species.]

**Miquel, F. A. W.** (*Nederl. Inst. Verh. Eerste Kl. ser. 3*, III. 3-6. 1850.) [Malayan species, Calamus pulcher n. sp.]

**Hance, H. F.** On three new Chinese Calami. (*Jour. Bot.* XII. 263-267. 1874.)

**Trimen, Henry.** (*Jour. Bot.* XXIII. 268-269. 1885.) [Malayan species.]

**Bower, F. O.** On the modes of climbing in the genus Calamus. (*Ann. Bot. Lond.* I. 125-131, il. 1-3. 1887-88.)

**C. amplexans:** Beccari, Odo[ardo]. (*In his Malesia*, II. 78-79, 278. 1884-86.)

**C. Andamanicus:** Kurz, Sulpiz. (*As. Soc. Bengal Jour.* XLV. pt. 2, pp. 151-152. 1876.)

**C. asperrimus:** André, Éd[ouard]. Calamus asperrimus Blume. (*Ill. Hort.* XXIV. 47, pl. 273. 1877.)

**C. Cabrae:** Durand, T[héophile] & De Wildeman, É[mile]. (*Soc. Bot. Belg. Bull.* XXXVIII. pt. 2, pp. 151-152. 1899.)

**C. Draco:** Blume, C. L. Beschrijving van Calamus Draco Willd.; naar exemplaren van deze plant, verzameld en medegeedeeld door den Heer Praetorius, resident te Palembang, op het eiland Sumatra. (*Bijdr. Natuurl. Wetensch.* VII. 115-129. 1832.) — Reprinted: 15 pp. O. n. t-p. [Amsterdam, 1832.]

**C. farinosus:** André, Éd[ouard]. Calamus farinosus Hort. Lind. (*Ill. Hort.* XIX. 336-337, pl. 109. 1872.)

**C. Jaboolum:** Bailey, F. M. (*Queensland Dept. Agric. Bot. Bull.* XIII. 14. 1896.)

**C. Lewisianus:** André, Éd[ouard]. Calamus Lewisianus Hort. Buitenzorg. (*Ill. Hort.* XXIV. 168, pl. 294. 1877.)

**C. Lindeni:** Rodigas, Ém[ile]. Calamus (?) Lindeni Rodigas. (*Ill. Hort.* XXX. 157, pl. 499. 1883.)

**C. melanochaetes:** Hasckari, [J.] K. [Daemonorops melanochaetes.] (*Tijdschr. Natuurl. Geschied. Phys.* IX. 175. 1842.)

**C. Metzianus:** Schlechtendal, D. F. L. von. (*Linnaea*, XXVI. 727-728. 1853.)

**C. Meyenianus:** Schauer, I. C. — *In* MEYEN, F. J. F. (*Leop.-Carol. Akad. Naturf. Verh.* XIX. suppl. 1, p. 425. 1843.)

**C. Moti:** Bailey, F. M. (*Queensland Dept. Agric. Bot. Bull.* XIII. 1896.)

**C. robustus:** L[inden], L[ucien]. Calamus robustus Lind. et Rod. (*Ill. Hort.* XL. 19, pl. 169. 1893.)

**C. Rotang:** Mutschler, C., Hornberger, R. & Hammerbacher, Fr. Analysen der Asche . . . von Calamus Rotang . . . 1875. See BAMBUSA arundinacea, p. 59.

**C. tetradactylus:** Hance, H. F. A fourth new Hongkong Calamus. (*Jour. Bot.* XIII. 289-290. 1875.)

#### CALYPTROGYNE (GEONOMA spec.)

**C. Ghiesbreghtiana:** Hooker, Sir J. D. Geonoma Ghiesbreghtiana. (*Bot. Mag.* XCV. pl. 5782. 1869.)

— [Lemaire, Charles.] [Geonoma Ghiesbreghtiana.] (*Ill. Hort.* XVI. 61-62. 1869.)

**C. spicigera:** Koch, Karl. Ueber Palmen im Allgemeinen und Beschreibung einer neuen Art. [Geonoma spicigera.] (*Wochenschr. Gärtner. Pflanzenk.* I. 241-245. 1858.)

#### CARYOTA

**Blume, C. L.** De genere Caryota. (*In his Rumphia*, II. 132-143, pl. 1836.)

[Otto, Friedrich & Dietrich, Albert.] Nachricht von einer blühenden Caryota im Königl. botanischen Garten zu Berlin. (*Allg. Gartenzeit.* V. 257-259. 1837.)

**Bouché, [Carl].** [Die Stellung der männlichen und weiblichen Blüten bei Caryota.] (*Ges. Naturf. Freunde Berlin Sitzber.* 1871, pp. 112-114. — *Bot. Zeit.* XXX. 370-371. 1872.)

- Caryota Cumingii:** Hooker, Sir J. D. *Caryota Cumingii* (Bot. Mag. XCV. pl. 5762. 1869.)  
 — [Lemaire, Charles.] (Ill. Hort. XVI. 35-37. 1869.)  
**C. ochlandra:** Hance, H. F. On a new Chinese *Caryota*. (Jour. Bot. XVII. 174-176. 1879.)  
**C. Rumphiana:** Bailey, F. M. [*Caryota Rumphiana* var. *Alberti*.] (Queensland Agric. Jour. I. 233. 1897.)  
**C. urens:** Jacquin, N. J. Baron von. (In his *Fragmenta botanica* . . . p. 20, pl. 12. [1800]-09.)  
 — Schacht, Herm[ann]. (Bot. Zeit. VIII. 697-702, 713-719, pl. 7. 1850.) [Structure of wood.]  
 — [Lemaire, Charles.] *Caryota urens*. (Ill. Hort. IV. 4 pp., pl. 148. 1867.)  
 — Le Monnier, Georges. (Ann. Sci. Nat. Bot. ser. 5, XVI. 284, pl. 12. 1874.) [Anatomical.]  
 — Olivier, Louis. (Ann. Sci. Nat. Bot. ser. 6, XI. 131, pl. 4. [1880-81.]) [Anatomical.]  
 — [Habitusbilder zeylanischer Palmen.] (Gartenwelt, II. 491, 3 il. 1896.)  
 — Lowrie, J. The home of *Caryota urens*. (Gard. Chron. ser. 3, XXIII. 193-194. 1898.)

#### CERATOLOBUS

- Blume, C. L. De *Ceratolobo* et *Korthalsia*. (In his *Rumphia*, II. 162-173, pl. 1836.)  
**Ceratolobus Micholitsiana.** (Gard. Chron. ser. 3, XXIII. 243, il. 97. 1893.)

#### CEROXYLON

- C. alpinum:** Bonpland, [Aimé]. Mémoire sur le *Ceroxylon*, nouveau genre de Palmiers. [1804.] (Soc. Philom. Bull. III. 239-240. 1811.)  
 — Posada-Arango, Andreas. [*Ceroxylon andicola*.] (Soc. Bot. France Bull. XVIII. 373. 1871.)  
 — André, Édouard. *Ceroxylon andicola* Humboldt & Bonpland. (Ill. Hort. XXI. 9-10, pl. 157. 1874.)  
**C. ferrugineum:** [Begel, Eduard] von. *Martinezia disticha*, *Acanthorhiza Wallisi*, *Ceroxylon ferrugineum*. (Gartenfl. XXVIII. 163-164, pl. 977. 1879.)  
**C. Klopstockia:** Reinecke. Beobachtungen über *Ceroxylon Klopstockia*. (Ver. Beförd. Gartenb. Preuss. Wochenschr. III. 103-104. 1860.)

#### CHAMAEDOREA (NUNNEZHARIA; BORASSUS spec.)

- Martius, [K. F. P.] von. Drei neue mexicanische Palmen. (Linnaea, V. 204-205. 1830.)  
 Wendland, Herm[ann]. Beschreibung dreier neuen *Chamaedoreen* aus Central-Amerika. (Allg. Gartenzeit. XXI. 137-140. 1853.)  
 — Ueber *Chamaedorea elatior* Mart. und die nahe verwandten Arten. (Allg. Gartenzeit. XXI. 169-172, 177-180. 1853.)  
 — Enumeratio systematica *Chamaedorearum*. (In his Index Palmarum, pp. 57-67. 1854.)  
 — Beitrag zur Palmenflora Amerika's. (Gartenfl. XXIX. 101-105. 1880.)  
 Hildebrand, Friedrich. 1889. — See vol. I. 246: HYBRIDISM.  
 — Bastarde zwischen *Chamaedorea Schiedeana* und *Chamaedorea Ernesti Augusti*. (Gartenfl. XXXIX. 354-357, il. 65. 1890.)  
**C. Arenbergiana:** Hooker, Sir J. D. *Chamaedorea Arenbergiana*. (Bot. Mag. III. pl. 6838. 1885.)  
**C. atrovirens:** Martius, [K. F. P.] von. *Chamaedorea atrovirens* Mart., eine neue Palme aus Mexico. (Flora, XXXV. 721-723. 1852.)  
**C. desmoncoides:** Oaspar, Robert. Ausscheidung von Nektar auf der Narbe abgefallener Blüten bei *Chamaedorea desmoncoides*. (Bot. Zeit. XIV. 881-882. 1856.)  
**C. elegans:** Nees von Esenbeck, Friedr[ich]. Bemerkungen über *Chamaedorea elegans* Mart. (Allg. Gartenzeit. II. 145-146, pl. 6. 1834.)  
 — Martens, Martin & Galeotti, H. G. [*Chamaedorea elegans* var. *angustifolia*.] (Acad. Sci. Belg. Bull. X. pt. 1, p. 123. 1843.)  
 — Wenderoth, [G. W. F.]. Ueber Kultur-Palmen. (Allg. Gartenzeit. XXI. 49-51. 1853.)  
 — Hooker, Sir W. J. *Chamaedorea elegans* (mas). (Bot. Mag. LXXXI. pl. 4845. 1855.)

- Chamaedorea elegans:** [Nau]d[un], [Charles]. *Chamaedorea elegans* (male). (Flore Serr. XIII. 133-134, pl. 1362. 1858.)  
 — Lignier, O[ctave]. Contributions à la connaissance du bouton floral mâle de *Chamaedorea elegans*. (Soc. Linn. Normandie Bull. ser. 4, IV. 23-30, pl. 1. 1890.)  
**C. Ernesti-Augusti:** Wendland, Hermann. Beschreibung einer neuen *Chamaedorea*. (Allg. Gartenzeit. XX. 73-74. 1852.)  
 — Hooker, Sir W. J. *Geonoma corallifera*. (Bot. Mag. LXXXI. pl. 4831. 1855.)  
 — Hooker, Sir W. J. *Chamaedorea Ernesti Augusti* (mas). (Bot. Mag. LXXXI. pl. 4837. 1855.)  
 — [Lemaire, Charles.] (Ill. Hort. II. 28. 1855.)  
 — [Nau]d[un], [Charles]. *Chamaedorea Ernesti-Augusti*. (Flore Serr. XIII. 123-124, pl. 1357. 1858.)  
**C. geonomaeformis:** Wendland, Hermann. Beschreibung einer neuen *Chamaedorea*. (Allg. Gartenzeit. XX. 1-3. 1852.)  
 — Hooker, Sir J. D. *Nunnezharia* (*Chamaedorea* Auct.) *geonomaeformis*. (Bot. Mag. C. pl. 6088. 1874.)  
**C. gracilis:** Jacquin, N. J. Baron von. [*Borassus pinnatifrons*.] (In his *Plantarum* . . . Schoenbrunn . . . icones, II. 65-66, pl. 247-248. 1797.)  
**C. Pringlei:** Watson, S[ereno]. (Amer. Acad. Proc. XXVI. 157. 1891.)  
 — *Chamaedorea Pringlei*. (Kew Bull. Misc. Inform. 1896, p. 155.)  
**C. pygmaea:** Wendland, Hermann. Beschreibung einer neuen *Chamaedorea*. (Allg. Gartenzeit. XX. 217-218, 249. 1852.)  
**C. Sartorii:** Trécul, Aug[uste]. (Ann. Sci. Nat. Bot. ser. 4, X. 151, pl. 5. 1858.) [Physiological.]  
**C. Schiedeana:** Link, H. F. Ueber *Chamaedorea Schiedeana* Mart. (Allg. Gartenzeit. II. 153-154, pl. 6. 1834.)  
**C. stolonifera:** Hooker, Sir J. D. *Chamaedorea stolonifera*. (Bot. Mag. CXVIII. pl. 7265. 1892.)  
**C. tenella:** Hooker, Sir J. D. *Nunnezharia tenella*. (Bot. Mag. CVII. pl. 6584. 1881.)  
**C. tepejilote:** Hooker, Sir J. D. *Chamaedorea Tepejilote*. (Bot. Mag. XCIX. pl. 6030. 1873.)  
**C. Verschaffeltii:** Tanani, E[nrico]. Sulla *Chamaedorea Verschaffeltii*. (Soc. Tosc. Ort. Bull. XI. 73-74, pl. 3. 1886.)  
**C. Warscewiczii:** Wendland, Herm[ann]. *Chamaedorea Warscewiczii*, eine neue Palme aus der Sammlung des königl. Berggartens zu Herrenhausen. (Bonplandia, X. 37-38. 1862.)
- #### CHAMAEROPS
- C. humilis:** Taxonomy  
 — Andrews, Henry. *Chamaerops humilis*. [1810.] (Andrews Bot. Rep. IX. pl. 599.)  
 — Sims, John. *Chamaerops humilis*. (Bot. Mag. XLVII. pl. 2152. 1820.)  
 — Targioni-Tossetti, O[ttagio]. (Soc. Ital. Sci. Modena Mem. XX. pt. 2, pp. 308-311. 1829. — Also in his Osservazioni botaniche, dec. 6, pp. 18-21. 1831.)  
 — Parlato, Filippo. 1844-47. — See vol. I. 431: PHYTOGRAPHY. ITALY.  
 — Begel, Ed[uard] von. (In his Index seminum . . . Hortus . . . petropolitanus . . . 1856, p. 23.)  
 — Naudin, [Charles]. On the European Palm and its varieties. (Gard. X. 510-511. 1876.)  
 — Martelli, U[golino]. Sulla *Chamaerops humilis* var. *dactylocarpa*. (Nuov. Giorn. Bot. Ital. XXI. 412-414. 1889. — Soc. Tosc. Ort. Bull. XIV. 80-82, pl. 3. 1889.) — Reprinted: 3 pp. 1 pl. Q. n. t-p. [Firenze, 1889.]  
 — André, Édouard. Le Palmier nain d'Afrique (*Chamaerops humilis*). (Rev. Hort. 1892, pp. 84-86, il. 23, pl.)  
 — Ombes, Paul. L'aire d'habitat du Palmier nain (*Chamaerops humilis*). (Naturaliste, sér. 2, XI. 206-207. 1897.)  
 — Daveau, [Jules]. Le Palmier nain et le Caroubier en Portugal. 7 pp. O. Montpellier, 1899.  
 — Krause, E. H. L. (Bot. Centr. LXXVII. 147. 1899.)  
 — Morphology and physiology  
 — Teschemacher, [J. E.]. Ueber das Wachs von *Chamaerops*. (Ann. Chem. Pharm. LX. 270-271. 1846.)

- Chamaerops humilis:** **Chavannes**, Éd[ouard]. *Chamaerops* [sic] *humilis*, une plante polygame. (*Soc. Vaud. Sci. Nat. Bull.* IV. 58-59. 1854.)
- **Martins**, Ch[arles]. Sur un pied de *Chamaerops humilis* devenu polygame de mâle qu'il était. (*Soc. Hort. Bot. Hérald Ann.* II. 182-183. 1862.) — Transformation d'un *Chamaerops humilis* mâle en polygame. (*Rev. Hort.* 1862, pp. 353-354.)
- **Jaubert**, [A.] *comte* & **Denis**, A. Sur la fécondation du *Chamaerops* par le Dattier. (Lettres.) (*Congr. Intern. Bot. Paris 1867 Actes*, 1867, pp. 162-165.)
- **Jaubert**, [A.] *comte*. [L'hybridation d'un *Chamaerops humilis* par un Dattier.] (*Soc. Bot. France Bull.* XVII. 9-10. 1870.)
- **Germain de Saint-Pierre**, [Ernest]. L'hybridation d'un *Chamaerops humilis* par un Dattier. (*Soc. Bot. France Bull.* XVII. 10-11. 1870.)
- **Carrière**, E. A. Observation relative à la fécondation des *Chamaerops*. (*Rev. Hort.* 1870-[71], p. 577.)
- **Delbrouck**, [Conrad]. (*Bot. Abh. Morph. Phys.* II. pt. 4, pp. 35-36, pl. 1-2. 1875.) [Anatomical.]
- Miscellaneous
- **Hogg**, [John]. (*Hooker Jour. Bot.* I. 214. 1834.) [Historical.]
- **Otto**, [Friedrich]. Nachricht über den noch im Botanischen Garten zu Berlin lebenden *Chamaerops humilis*. (*Ver. Beförd. Gartenb. Preuss. Verh.* I. 134-138, 1 pl. 1844.)
- **Lenormant**, François. Note sur quelques représentations antiques du *Chamaerops humilis*. (*Soc. Bot. France Bull.* III. 148-153, il. 1856.)
- C. macrocarpa:** **Carnel**, Teodoro. (*Nuov. Giorn. Bot. Ital.* XII. 16-17. 1880.)
- C. tomentosa:** **M[orre]n**, [Charles]. Notice sur un Palmier d'espèce inédite (*Chamaerops tomentosa*). (*Soc. Agric. Bot. Gand Ann.* I. 488-489, pl. [1845].)
- COCOTHRINAX**
- Sargent**, C. S. (*Bot. Gaz.* XXVII. 87-90. 1899.)
- COCOS (ARICURYROBA, SYAGRUS)**
- Arcangeli**, Gi[ovanni]. Sopra alcuni Cocos. (*Soc. Tosc. Ort. Bull.* III. 214-216. 1878.)
- Blumenau**, H. Deux nouveaux Cocotiers. [C. Blumenavia, C. Gaertneri.] (*Rev. Hort.* 1881, pp. 64-65.) — Notizen über Palmen. (*Gartenfl.* XXX. 103-104. 1881.)
- Beccari**, Odoardo. Le Palme incluse nel genere *Cocos* Linn. (*Malpighia*, I. 343-354, 441-454, pl. 9; II. 85-95, 147-156. 1887-89.) — Reprinted: 44 pp. 1 pl. O. Messina, 1888.
- Rose**, J. N. (*Contrib. United States Nat. Herb.* I. no. 9, p. 361. 1895.) [Central American species.]
- C. botryophora:** **Lemaire**, Charles. (*Ill. Hort.* III. 105-106, pl. 1856.)
- Branched Palms. [Cocos Geriva.] (*Gard. Chron.* ser. 3, XXVII. 293, il. 94. 1900.)
- C. Capanemae:** **Rodrigues**, J. B. [Arikuryroba Capanemae.] (*In his Plantas novas cultivadas . . .* pt. 1, pp. 5-9, pl. 3. 1891.)
- C. comosa:** **Parlatore**, Filippo. (*In his* Les collections botaniques du Musée . . . de Florence . . . pl. 11. 1874.)
- C. Datil:** **Grisebach**, A. H. R. (*Ges. Wiss. Goettingen Abh.* XXIV. Phys. Cl. pp. 283-284. 1879.)
- C. lapidea:** **Batsch**, A. J. G. K. Frucht von *Cocos lapidea*. (*In his* Botanische Bemerkungen, pp. 92-94, pl. 4. 1791.)
- C. leospatha:** **Warming**, E[ugen]. (*Naturh. For. Kjøbenhavn Vidensk. Meddel.* ser. 4, IV. 140, il. 1883.)
- C. nucifera:** Taxonomy
- **Buc'hoz**, [P. J.]. (*In his* Plantes nouvellement découvertes, p. 43, pl. 41. 1779.)
- **Forster**, Georg. (*In his* De plantis esculentis . . . pp. 48-49. 1784.)
- **Hasskarl**, J. K. (*Flora*, XXV. pt. 2, Beibl. pp. 16-17. 1842.)
- **Blume**, C. L. De quibusdam Palmis domesticis. (*In his* Rumphia . . . III. 81-90. 1847.)
- **Ragnaud**, Charles. Histoire naturelle, hygiénique et économique du Cocotier (*Cocos nucifera* Linn.). 139 pp. 12 tab. Q. Paris, 1856.
- Seemann**, Berthold. Was the Cocosnut known to the ancient Egyptians? (*Jour. Bot.* I. 99-104, 1 il. 1863.)
- Cocos nucifera:** **Powell**, T[homas]. (*Jour. Bot.* VI. 360. 1868.)
- **Seemann**, Berthold. (*In* PIM, Bedford & SEEMANN, Berthold. Dottings on the roadside in Panama, Nicaragua and Mosquito, pp. 152-158. 1869.)
- **Thozet**, A. The Cocos-nut in Australia. (*Jour. Bot.* VII. 213-214. 1869.)
- **Balfour**, I. B. Cocos-nut, not Cocoa-nut. (*Ann. Bot. Lond.* I. 184-186. 1887-88.)
- **Frain**, D[avid]. (*As. Soc. Bengal Jour.* LX. (1891), pt. 2, pp. 332-333. 1892; LXII. pt. 2, pp. 77-79. 1893.)
- Morphology
- **Batsch**, A. J. G. K. Frucht der grossen Cocosnuss. (*In his* Botanische Bemerkungen, pp. 90-92, pl. 4. 1791.)
- **Poiteau**, [Antoine]. Germination du Cocotier, *Cocos nucifera* L. (*Inst. Hort. Fromont Ann.* I. 173-176, pl. 1. 1829. — *Soc. Hort. Paris Ann.* V. 228-232, pl. 2. 1829.)
- **Nietner**, Joh[annes]. Monströse Kokosnussbäume in Ceylon. (*Ver. Beförd. Gartenb. Preuss. Verh.* ser. 2, I. pt. 2, pp. 316-317. 1853.)
- **Olos**, [Dominique]. Remarques sur la germination du Cocotier et sur la Clandestine. (*Soc. Bot. France Bull.* VIII. 294-296. 1861.)
- **Wilson**, J. G. [A twin-fruit of the Cocos-nut.] (*Edinb. New Philos. Jour.* new ser. XVI. 160-161. 1862.)
- **Andy**, S. P. On branched Palms in southern India. [1869.] (*Linn. Soc. Trans.* XXXVI. 661-662, 1 il., pl. 51. 1870.)
- **Le Monnier**, G[eorges]. (*Ann. Sci. Nat. Bot.* ser. 5, XVI. 271, pl. 11. 1872.)
- **Wigman**, H. J. Eene merkwaardige Klapperboom. (*Teysmannia*, I. 351-352, 1 il. 1890.)
- **Trabut**, L[ouis]. Germination du *Cocos nucifera*. (*Soc. Bot. France Bull.* XXXIX. apx. pp. 36-37, il. 1892.)
- **Wittmack**, L[udwig]. Die Keimung der Cocosnuss. (*Deutsch. Bot. Ges. Ber.* XIV. 145-150, 2 il. 1896.) — Eine keimende Kokosnuss. (*Gartenfl.* XLV. 215-216, il. 42-43. 1896.)
- **Oosterus**, J. C. (*Jard. Bot. Buitenzorg Ann.* XIII. 117-118. 1896.) [Teratological.]
- **Witte**, H[einrich]. Een monstreuse Kokosnoot. (*Tijdschr. Tuinb.* III. [49-51], 1 il. 1898.)
- **Ledien**, Franz. Ueber die Keimung der Kokosnuss. (*Gartenfl.* XLIX. 636-639, il. 96. 1900.)
- Physiology
- **Trommsdorff**, J. B. Analyse chimique du suc et du marc de la noix du Cocotier (*Cocos nucifera* L.). (*Jour. Pharm. Paris*, II. 97-102. 1816.) — From: "Journal der Pharmacie für Aerzte und Apotheker, XXIV. pt. 2, pp. 54-64. 1815."
- **Bizio**, Bartholomeo. Analyse du liquide qui se trouve dans le fruit du Coco, *Cocos nucifera* L. et sur l'amande de ce fruit. (*Jour. Pharm. Paris*, XIX. 455-456. 1833.)
- **Baumhauer**, E. H. von. 1845. — See vol. I. 152: PLANT CONSTITUENTS.
- **Fehling**, Hermann von. Die Säuren des Cocosnussöls. (*Ann. Chem. Pharm.* LIII. 399-411. 1845.) — Les acides de l'huile de noix de Coco. (*Jour. Pharm. Chim. Paris*, ser. 3, VIII. 116-122. 1845.)
- **Lépine**, [Jules]. Note sur la gomme de Cocotier. (*Jour. Pharm. Chim. Paris*, ser. 3, XXXVIII. 403-404. 1860.)
- **Leduc**, Aug. De l'accroissement des tiges de Cocotier et de l'âge de certaines lles madréporiques. (*Soc. Arts Sci. Mauritius Trans.* new ser. VII. 39-41. 1873.)
- **Itallie**, L. van. Over Kokosnoten. (*Nederl. Tijdschr. Pharm.* [II.] 302-306. 1890.) [Chemical.]
- [Bain, A.] A Cocosnut analysis. (*Queensland Agric. Jour.* VI. 297. 1900.)
- **Kirkwood**, J. E. & **Gies**, W. J. The composition of the endosperm and milk of the Cocosnut. (*Amer. Assoc. Adv. Sci. Proc.* XLIX. 275-276. 1900.)
- **Vilbouchewitch**, J[ean]. Considérations sur le caractère halophyte du Cocotier à propos d'une analyse due au Dr. Bachofen. (*Rev. Cult. Colon.* VI. 75-77. 1900.)
- C. odorata:** **Rodrigues**, J. B. (*In his* Plantas novas cultivadas . . . pt. 1, pp. 11-14, pl. 4, 5. 1891.)
- **Daveau**, [Jules]. *Cocos odorata*. (*Rev. Hort.* 1893, pp. 345-346, il. 110.)
- C. oleracea:** **Parlatore**, Filippo. (*In his* Les collections du Musée . . . de Florence . . . pl. 13. 1874.)



**Cocos plumosa:** Hooker, Sir W. J. *Cocos plumosa*. (*Bot. Mag.* LXXXVI. pl. 5180. 1860.)

**C. pulposa:** Rodrigues, J. B. (*In his Plantas novas cultivadas* . . . pt. 1, pp. 14-16, pl. 4. 1891.)

**C. Romanzoffiana:** Ohamisso, Adalbert von. (*In CHORIS, Louis. Voyage pittoresque autour du monde* . . . pp. 5-6, pl. 5. 1822.)

**C. schizophylla:** Rodrigues, J. B. [*Cocos schizophylla*.] (*In his Plantas novas cultivadas* . . . pt. 1, pp. 10-11, pl. 3. 1891.)

**C. Syagrus:** [Lemaire, Charles]. *Syagrus cocoidea*. (*Ill. Hort.* V. 54-56, 2 pl. 1858.)

**C. Weddelliana:** André, Éd[ouard]. *Cocos Weddelliana* H. Wendland. (*Ill. Hort.* XXII. 154, pl. 220. 1875.)

— Wright, C. H. *Cocos Weddelliana*. (*Gard. Chron.* ser. 3, XXIII. 221. 1896.)

#### COPERNICIA (CORYPHA spec.)

**Morong,** Thomas & Britton, N. L. [*Copernicia alba*, *C. rubra*.] (*New York Acad. Sci. Ann.* VII. 246-247. 1892-94.)

**C. cerifera:** Virey, J. J. Recherches d'histoire naturelle et de chimie sur la matière cireuse du Carnauba [*Corypha cerifera*.] (*Jour. Pharm. Paris*, XX. 112-116. 1834.)

— Stürcke, H. Ueber die chemischen Bestandtheile des Carnaubawachses. (*Ann. Chem. Pharm.* CCXXIII. 283-314. 1834.)

— Brown, N. E. (*Edinb. Bot. Soc. Trans.* XX. 75-76. 1896.)

#### CORYPHA

**C. elata:** Frain, D[avid]. (*As. Soc. Bengal Jour.* LX. (1891), pt. 2, p. 331. 1892.)

**C. Gebanga:** Chauveaud, [L.] G. (*Ann. Sci. Nat. Bot. ser.* 8, IV. 380, pl. 8. 1896.) [Anatomical.]

**C. umbraculifera:** Lemaire, Ch[arles]. *Corypha umbraculifera*. (*Ill. Hort.* IX. [3] pp., pl. 347. 1862.)

— [*Corypha umbraculifera*.] (*Gard. Chron.* 1873, p. 400, il. 77.)

— Kronfeld, M[oritz]. Die Maria-Theresia-Palme. (*Oesterr. Bot. Zeitschr.* XL. 447-449. 1890.)

— [*Habitusbilder zeylanischer Palmen*.] (*Gartenwelt*, II. 491, 3 il. 1898.)

#### CYPHOKENTIA (MICROKENTIA; KENTIA spec.)

**Fournier,** Eugène]. *Kentia gracilis* Ad. Br. & A. Gris. (*Ill. Hort.* XXIII. 98, pl. 245. 1876.)

**André,** Éd[ouard]. *Cyphokentia robusta* Ad. Brongniart. (*Ill. Hort.* XXVI. 41, pl. 339. 1879.)

**Warburg,** O[tto]. [*Cyphokentia samoensis*.] — In REINECKE, Franz. (*Bot. Jahrb.* XXV. 588-590, il. 1896.)

#### DESMONCUS

**Treub,** M[elchior]. (*Jard. Bot. Buitenzorg. Ann.* III. 175-176, pl. 26. 1883.) [Anatomical.]

**Trall,** [J. W. H.]. [*Desmoncus palustris*.] — In IM THURN, E. F. (*Timehri*, III. pt. 2, p. 260. 1884.)

**Huth,** Ern[st]. (*Bot. Ver. Brandenb. Verh.* XXX. Abh. pp. 204-205, il. 1-2. 1889.) [Morphological.]

#### DICTYOCARYUM

**Wendland,** Hermann. Kritische Bemerkungen über einige Palmen aus der Gruppe der Iriarten. (*Bot. Zeit.* XXI. 129-131. 1863.)

**D. Wallisi:** R[egel], E[duard] von. Palmen Amerika's. (*Gartenfl.* XXV. 67-68, pl. 860. 1876.)

— R[egel], Eduard von. Palmen von Wallis im tropischen Amerika entdeckt. (*Gartenfl.* XXIX. 230, pl. 1022. 1880.)

#### DICTYOSPERMA (ARECA spec., DIDYOSPERMA spec., PTYCHOSPERMA spec.)

**D. album:** L[emaire], Ch[arles]. *Areca alba*. (*Ill. Hort.* X. 4 pp., 1 il., pl. 385. 1863.)

— Teysmann, J. E. & Binnendijk, S[imon]. [*Ptychosperma album*.] (*Natuurk. Tijdschr. Ned. Indië*, XXVII. 26. 1864.)

— Johnston, H. H. (*Edinb. Bot. Soc. Trans.* XX. 258. 1896.)

**D. fibrosum:** Madagascariensis. (*Kew Bull. Misc. Inform.* 1894, pp. 358-359.)

**D. nanum:** Hooker, [Sir] J. D. *Didyosperma nanum*. (*Bot. Mag.* CXI. pl. 6836. 1865.)

**D. porphyrocarpum:** Michxels, Henri. Remarque au sujet des fruits du *Didyosperma porphyrocarpum* Wendl. et Drude. (*Soc. Bot. Belg. Bull.* XXXI. pt. 2, pp. 162-164. 1892.)

#### DIPLOTHEMIUM (Cocos spec.)

**Gomes,** B. A. [*Cocos arenarius*.] (*Acad. Sci. Lisboa Mem.* III. pt. 1, Mem. dos Corresp. pp. 61-64. 1812.)

**Hooker,** [Sir] W. J. *Diplothemium littorale*. (*Bot. Mag.* LXXXI. pl. 4861. 1865.)

**Moore,** S. Le M. [*Diplothemium jangadense*.] (*Linn. Soc. Trans. Bot.* IV. 499-500, pl. 36. 1894-96.)

#### DRYMOPHLOEUS

[Scheffer, R. H. C. C.] (*Jard. Bot. Buitenzorg Ann.* I. 52-53. 1876.) [Melanesian species.]

**D. appendiculata:** Hooker, [Sir] J. D. *Drymophloeus appendiculata*. (*Bot. Mag.* CXVII. pl. 7202. 1891.)

**D. mambare:** Bailey, F. M. (*Queensland Agric. Jour.* III. 202-203. 1896.)

**D. Reinecke:** Warburg, O[tto]. — In REINECKE, Franz. (*Bot. Jahrb.* XXV. 590-592. 1896.)

**D. Zippelii:** Hasskarl, J. K. (*Flora*, XXV. pt. 2, Beibl. p. 15. 1842. — *Tijdschr. Natuurl. Geschied. Phys.* IX. 170-171. 1842.)

#### ELAEIS (ELAIS)

**E. Dybowskii:** Hua, Henri. (*Mus. Hist. Nat. Paris Bull.* I. 315. 1896.)

**E. guineensis:** Brunner, Samuel. (*Flora*, XXIII. pt. 1, Beibl. pp. 61-64. 1840.)

— Welwitsch, F[riedrich]. [*Elaeis guineensis* var. *microsperma*.] (*In his Apontamentos phytogeographicos* . . . p. 584. 1858.)

— [Lemaire, Charles.] *Elaeis guineensis*. (*Ill. Hort.* XIII. 5 pp., 1 il., pl. 487. 1866.)

— Dybowski, Jean. Les Bananiers et les Palmiers à huile des bords du Niara (Congo). (*Rev. Hort.* 1893, pp. 323-325, il. 104-105.)

#### ERYTHEA (BRAHEA spec.)

**E. armata:** Watson, S[ereno]. [*Brahea armata*.] (*Amer. Acad. Proc.* XI. 146-147. 1876.)

**E. edulis:** Watson, S[ereno]. [*Brahea edulis*.] (*Amer. Acad. Proc.* XI. 146. 1876.)

— Franceschi, F. *Erythea edulis* at home. (*Gard. Chron.* ser. 3, XIII. 507-508, il. 74. 1893.)

— Franceschi, F. Le Palmier de l'île de Guadalupé. (*Rev. Hort.* 1893, pp. 297-299, il. 98.)

— Ohabaud, [J.] B. Floraison en plein air de l'*Erythea edulis*. (*Rev. Hort.* 1897, pp. 77-78, il. 25.)

— André, Éd[ouard]. Les fruits de l'*Erythea edulis*. (*Rev. Hort.* 1899, p. 30, il. 8-9.)

#### EUGEISSONA

**Woods,** J. E. Tenison-. [*Eugeissona triste*.] (*Linn. Soc. N. S. Wales Proc.* ser. 2, IV. (1889), p. 53, pl. 3. 1890.)

#### EUTERPE

**Hooker,** [Sir] W. J. *Euterpe montana*. (*Bot. Mag.* LXVII. pl. 3874. 1841.)

**Spruce,** [Richard]. [*Euterpe mollissima*, *E. spec.*] (*Hooker's Jour. Bot. & Kew Gard. Misc.* V. 243, 245. 1853.)

**Grisebach,** A. [H. R.]. [*Euterpe Manacle*.] (*Amer. Acad. Mem. new ser.* VIII. pt. 2, p. 530. 1863.)

**Trall,** [J. W. H.]. [*Euterpe stenophylla*.] — In IM THURN, E. F. (*Timehri*, III. pt. 2, pp. 229-230. 1884.)

#### GEONOMA

**Wendland,** H. L. (*Linnaea*, XXVIII. 333-345. 1856.) [South American species.]

— Alternation of function. (*Bot. Zeit.* XXVII. 791-792. 1869.) — Supposed alternation of function in Palms. (*Jour. Bot.* VIII. 117-118. 1870.)

**G. caudulata:** Loesener, Th[eodor]. — In TAUBERT, P[aul]. (*Bot. Jahrb.* XXI. 423-424. 1896.)

**G. Pynaertiana:** M[astere], M. T. *Geonoma? Pynaertiana*. (*Gard. Chron.* ser. 3, XXIII. 258, il. 98. 1898.)

**G. Riedelliana:** A[ndré], Éd[ouard]. *Geonoma gracilis* Linden & André. (*Ill. Hort.* XXI. 73, pl. 169. 1874.)

**G. Schottiana:** A[ndré], Éd[ouard]. *Geonoma Schottiana* Martius. (*Ill. Hort.* XVIII. 55, pl. 55. 1871.)

#### GIGLIOLIA

**Beccari,** Odoardo. (*In his Malesia*, I. 171-175. 1877-83.)

## HOWEA (KENTIA spec.)

- Hemslay**, W. B. (*Ann. Bot. Lond.* X. 255-256. 1896.)  
**Drude**, O[scar]. Die Unterscheidungsmerkmale der Palmen Howea Belmoreana und Forsteriana. (*Gartenfl.* XLVI. 189-191. 1897.)  
**H. Belmoreana**: A[ndré], É[douard]. Kentia (Kentiopsis?) Balmoreana Ch. Moore. (*Ill. Hort.* XXI. 186, pl. 191. 1874.)  
 — **Hooker**, [Sir] J. D. Howea Belmoreana. (*Bot. Mag.* CXIV. pl. 7018. 1888.)  
 — **André**, Éd[ouard]. Dichogamie protérandre chez le Kentia Belmoreana. (*Rev. Hort.* 1896, pp. 76-77, il. 24-27.)  
 — **Daveau**, J[ules]. Dichogamie protérandre chez le Kentia (Howea) Belmoreana. (*Jour. Bot. Paris*, X. 25-26. [1896.])  
 — Reprinted: 2 pp. O. n. t-p. [Paris, 1896.]  
 — **André**, Éd[ouard]. Fleurs et fruits de l'Howea (Kentia) Belmoreana. (*Rev. Hort.* 1897, pp. 256-257, il. 93-96, pl.)  
**H. Forsteriana**: W., W. Kentia Forsteriana. (*Gard. XXXVIII.* 197, 1 il. 1890.)

## HYDRIASTELE

- Bailey**, F. M. [Hydriastele Douglasiana.] (*Queensland Agric. Jour.* I. 232. 1897.)  
 — [Hydriastele costata.] (*Queensland Agric. Jour.* II. 129. 1896.)

## HYOPHORBE

- Wigand**, A[ibert]. 1887. — See vol. I. 144: TERATOLOGY.  
**H. amaricaulis**: H[outte], L[ouis] van. Hyophorbe amaricaulis Mart. (*Flore Serr.* XVI. 177, pl. 1704. 1865-67.)  
 — **Lemaire**, Ch[arles]. Hyophorbe amaricaulis. (*Ill. Hort.* XIII. [2] pp., 1 il., pl. 462-463. 1866.)  
 — **Johnston**, H. H. (*Edinb. Bot. Soc. Trans.* XX. 257-258. 1896.)  
**H. indica**: Abnormal growth in Hyophorbe indica. (*Gard. Chron.* ser. 3, XXVIII. 105. 1900.)  
**H. Verschaffelti**: H[outte], L[ouis] van. Hyophorbe Verschaffelti Wendl. (*Flore Serr.* XVI. 171, pl. 1700. 1865-67.)  
 — **Lemaire**, Ch[arles]. Hyophorbe Verschaffelti. (*Ill. Hort.* XIII. [3] pp., 1 il., pl. 462/463. 1866.)

## HYPHAENE (CUCIFERA)

- Kunze**, Gustav. (*Linnaea*, XX. 15-16. 1847.)  
**Garks**, August. [Hyphaene natalensis, H. Petersiana.] (*In* PETERS, W. C. H. Naturwissenschaftliche Reise nach Mossambique . . . pp. 507-508. 1862-64.)  
**Ascherson**, [Paul]. [Doppelfrüchte der afrikanischen Palmengattung Hyphaene.] (*Ges. Naturf. Freunde Berlin Sitzber.* 1878, pp. 11-13.) — Separate.  
**Loret**, Victor. (*Soc. Bot. Lyon. Ann.* XV. 15-16. 1888.) [Historical.]  
**Carstensen**, G. Doum plants in India. (*Bombay Nat. Hist. Soc. Jour.* VI. 271-273. 1891.)  
**Busse**, Walter. (*Tropenpflanzer*, IV. 591, 1 il. 1900.) [East African species.]  
**Dammer**, U[do]. — *In* ENGLER, A[dolf]. (*Bot. Jahrb.* XXVIII. pt. 3-4, pp. 353-355. 1900.) [Species of central Africa.]  
**H. crinita**: **Heldreich**, Theod[or] von. Der Keimungsprozess bei der Dumpalme, beobachtet von J. F. J. Schmidt. (*Bot. Centr.* I. 1662-1663, 1 il. 1890.)  
**H. natalensis**: **Hyphaene natalensis**, a Natal Palm. (*Gard. Chron.* ser. 3, VIII. 381-382. 1890.)  
**H. Schatan**: **Dammer**, U[do]. Ueber Hyphaene Schatan Bojer. (*Bot. Gart. Mus. Berlin Notizbl.* III. 34-35. 1900.)  
**H. thebaica**: **Jacquin**, N. J. Baron von. [Palma thebaica.] (*In* his *Fragmenta botanica* . . . pp. 83-84, pl. 133. [1800]-09.)  
 — **Delille**, [A. R.]. Mémoire sur le Doum ou Palmier de la Thébaïde. [1804.] (*Soc. Philom. Bull.* III. 81-82. 1811.)  
 — **Delille**, [A. R.]. Description du Palmier Doum de la Haute Égypte ou Cucifera thebaica. 6 pp. 1 pl. F<sup>o</sup>. n. t-p. [Paris, 1810.] — Reprinted from his *Description de l'Égypte* . . . 1813.  
 — **Brocchi**, G. B. (*In* his *Giornale delle osservazioni* . . . in Egitto . . . V. 528-528, pl. 14. 1841-43.)  
 — **Goese**, E[dmund]. Die Doum-Palme. (*Hamburg. Gart. Blumenzeit.* XIX. 5-7. 1863.)  
 — **O**, R. Bye-notes on Nile trees. (*Gard.* I. 172, 1 il. 1872.)  
 — **H[outte]**, L[ouis] van. Hyphaene thebaica Mart. (*Flore Serr.* XXI. 15, pl. 2152/2153. 1875.)

**Hyphaene thebaica**: **Chevallier**, A[uguste]. [Hyphaene thebaica var. occidentalis.] (*Congr. Intern. Bot. Paris 1900 Actes*, 1900, p. 272.)

**H. ventricosa**: **Schinz**, Hans. (*Herb. Boissier Bull.* IV. apx. 3, p. 34. 1896.)  
 — **Dinter**, [Kurt]. How Hyphaene ventricosa protects itself from fire. (*Gard. Chron.* ser. 3, XXVIII. 372. 1900.)

## IRIARTEA (DICTYOCARYUM)

- I. exorrhiza**: **Lemaire**, Ch[arles]. Iriartea exorrhiza. (*Ill. Hort.* XII. [3] pp., 1 il., pl. 436. 1865.)  
 — **The Pashuba Palm**. (*Gard.* II. 168, 1 il. 1872.)  
**I. ventricosa**: **Spruce**, Richard. (*Hooker's Jour. Bot. & Kew Gard. Misc.* VII. 249. 1855.)  
 — **Lemaire**, Ch[arles]. Iriartea ventricosa. (*Ill. Hort.* XI. 4 pp., 1 il., pl. 400. 1864.)

## JUANIA (CEROXYLON spec.)

**Philippi**, R. A. [Ceroxylon australe.] (*Bot. Zeit.* XIV. 648, 818. 1866.)

## JUBAEA (MICROCOCOS)

- Briganti**, Vincenzo. Descrizione di una nuova varietà del Cocos chilensis [= umbonata]. (*Istit. Incor. Sci. Nat. Napoli Atti*, V. 255-279, 1 pl. 1834.)  
**Philippi**, R. A. Ueber die chilenische Palme und den Pallar Molina's. [Micrococos chilensis.] (*Bot. Zeit.* XVII. 361-364. 1869.)  
**Wossidlo**, P[aul]. Über die Structur der Jubaea spectabilis; ein Beitrag zur Anatomie der Palmen. 31+[1] pp. 5 pl. Jena, 1861. (*Leop.-Carol. Akad. Naturf. Verh.* XXVIII. no. 5. 1861.)  
**Gaudichaud-Beaupré**, Ch[arles]. [Jubaea spectabilis.] (*In* his *Voyage autour du monde* . . . 1836 et 1837 sur . . . la Bonite . . . Botanique, suppl. pp. 98-100; atlas, pl. 51. 1866.)  
**Jubaea spectabilis**. (*Gard.* V. 413, 1 il. 1874.)  
**Philippi**, R. A. Phoenix dactylifera, Jubaea spectabilis und Luma cheken. (*Gartenfl.* XXVIII. 304-305. 1879.)  
**Jubaea spectabilis**. (*Gard. Chron.* ser. 2, XVIII. 401-402, il. 64. 1862.)  
**E[egel]**, Eduard von. Jubaea spectabilis Humb. et Knth. (*Gartenfl.* XXXIII. 35, pl. 1145. 1884.)  
**Söhrens**, F. Le Jubaea spectabilis dans sa patrie. (*Ill. Hort.* [XXXV.] 8-9. 1888.)  
**Nardy**, (père). [Jubaea spectabilis.] (*Soc. Accl. Paris Bull.* ser. 4, VI. 754-756, 1 il. 1869.) [Large tree.]  
**Bergman**, Ernest. [Jubaea spectabilis.] (*Soc. Hort. France Jour.* ser. 3, XII. 1 pl. 1890.) [Large tree.]  
**Watson**, William. Jubaea spectabilis. (*Gard. Chron.* ser. 3, XVIII. 518, il. 89-90. 1895.)  
**Johow**, Friedrich. Ueber die chilenische Palme. [Jubaea chilensis.] 13 pp. O. t-p-c. Valparaiso, 1900. — Reprinted from: *Deutsch. Wiss. Ver. Santiago Verh.* IV.

## KENTIA (HEDYSCEPE, RHOPALOSTYLIS; ARECA spec.)

- Brongniart**, Ad[olphe] & **Gris**, Arthur. (*Ann. Sci. Nat. Bot.* ser. 5, II. 158-166. 1864.) [Melanesian species.]  
 — Descriptions de quelques Palmiers du genre Kentia. (*Soc. Bot. France Bull.* XI. 310-316. 1864.)  
**K. Baueri**: **Hooker**, Sir J. D. Areca Baueri. (*Bot. Mag.* XCIV. pl. 5735. 1868.)  
 — **Lemaire**, Charles. Areca Baueri. (*Ill. Hort.* XV. 2 pp., pl. 575. 1868.)  
**K. Canterburyana**: **Maiden**, J. H. [Hedyscepe Canterburyana.] (*Linn. Soc. N. S. Wales Proc.* XXIII. 138-140, pl. 4; XXIV. (1899), p. 382, pl. 32-33. 1898-1900.)  
**K. sapida**: **Cunningham**, Allan. [Areca sapida.] (*Hooker Comp. Bot. Mag.* II. 374. 1836.)  
 — **Hooker**, Sir W. J. Areca sapida. (*Bot. Mag.* LXXXV. pl. 5139. 1869.)  
 — **H[outte]**, L[ouis] van. Areca sapida Soland. (*Flore Serr.* XIV. 121-122, pl. 1439. 1861.)  
 — **Smith**, S. P. Note on a branched Nikau tree. (*New Zealand Inst. Trans.* X. (1877), pp. 357-358, pl. 15. 1878. — *Gard. Chron.* ser. 2, X. 180. 1878.)

## KENTIOPSIS (KENTIA spec.)

- André**, Éd[ouard]. Kentia Lindenii Hort. Lind. (*Ill. Hort.* XXIV. 61, pl. 276. 1877.) [= Kentiopsis macrocarpa.]  
**Linden**, [Jean]. Kentiopsis divaricata Brongn. (*Ill. Hort.* XXVIII. 10-11, pl. 409. 1881.)

**KORTHALSIA**

- Blume, C. L.** De Ceratolobo et Korthalsia. (*In his Rumphia*, II. 162-173, pl. 1836.)  
**Beccari, Odoardo.** (*In his Malesia*, II. 62-78, 275-278, pl. 5-7, 64. 1884-86.)

**LATANIA**

- L. Commersonii:** **Jacquin, N. J. Baron** von. [*Latania rubra.*] (*In his Fragmenta botanica* . . . p. 13, pl. 8. [1800]-09.)  
**L. Loddigesii:** **Cooke, E. W.** A sculptured Palm seed. (*Gard.* II. 503, 1 il. 1872.)  
 — **Johnston, H. H.** (*Edinb. Bot. Soc. Trans.* XX. 256-257. 1896.)  
**L. Verschaffeltii:** **Lem[sire], Ch[arles].** *Latania Verschaffeltii.* (*III. Hort.* VI. 4 pp., pl. 229. 1859.)  
 — **Balfour, J. B.** *Latania Verschaffeltii.* (*Gard. Chron.* ser. 2, XII. 537-538. 1879.)

**LEOPOLDINIA**

- Spruce, [Richard].** [*Leopoldinia Piassaba.*] (*Hooker's Jour. Bot. & Kew Gard. Misc.* VII. 277. 1855.)  
**Bentham, George.** On *Leopoldinia Piassaba* Wallace. (*Linn. Soc. Jour. Bot.* IV. 58-63. 1860.)

**LEPIDOCARYUM**

- Spruce, [Richard].** (*Hooker's Jour. Bot. & Kew Gard. Misc.* V. 244. 1853.) [South American species.]

**LICUALA (PRITCHARDIA spec.)**

- Thunberg, C. P.** *Licuala*, et nytt Palm-slågta. (*Svensk. Vetensk. Akad. Handl.* [ser. 2], III. 284-287. 1782.)  
**W., E. V.** De Doorn-Rolpalm. [*Licuala spinosa.*] (*Batav. Genoot. Kunst. Wetensch. Verh.* II. 469-474. 1784.)  
**Pritchardia grandis** (*Hort. Bull.*). (*Gard. Chron.* ser. 2, I. 415, il. 89. 1874.)  
**Hooker, Sir J. D.** *Licuala grandis.* (*Bot. Mag.* CIX. pl. 6704. 1883.)  
 — *Licuala Veitchii.* (*Bot. Mag.* CXV. pl. 7053. 1889.)  
**Woods, J. E. Tenison-**. [*Licuala peltata.*] (*Linn. Soc. N. S. Wales Proc.* ser. 2, IV. (1889), pp. 53-54, pl. 4. 1890.)

**LINOSPADIX**

- Ridley, H. N.** [*Linospadix Forbesii.*] (*Jour. Bot.* XXIV. 358-359. 1896.)  
 — *Linospadix Micholitzii.* (*Gard. Chron.* ser. 3, XVIII. 262. 1895.)

**LIVISTONA (SARIBUS; LATANIA spec.)**

- Hasakari, [J.] K.** [*Saribus olivaeformis, S. subglobosus.*] (*Tijdschr. Natuurl. Geschied. Phys.* IX. 176-177. 1842.)  
**Miquel, F. A. W.** [*Livistona olivaeformis, L. subglobosa.*] (*Nederl. Inst. Verh. Eerste Kl.* ser. 3, IV. 16-21. 1851.)  
**Hemsley, W. B.** The Australian species of *Livistona.* (*Gard. Chron.* ser. 3, XI. 179. 1892.)  
**Müller, Ferdinand, Baron** von. The Fan-palms of Australia. (*Gard. Chron.* ser. 3, XI. 619, 652-653. 1892.)  
**Drude, O[scar].** Über die australischen *Livistona*-Arten. (*Bot. Jahrb.* XVI. Beibl. no. 39, pp. 5-12. 1893.)  
**Kuntze, Otto.** Richtige Gartenpflanzennamen, *Saribus, Livistona, Latania.* (*Gartenfl.* XLVIII. 7. 1899.)  
**L. Alfredi:** **Mueller, [Ferdinand], Baron** von. Die westaustralische Fächer-Palme. (*Gartenfl.* XLI. 595-596. 1892.)  
 — Note on the west Australian Fan-Palm. (*Victor. Nat.* IX. (1892-93), p. 112. 1893.)  
**L. altissima:** **Zollinger, H[einrich].** (*Natuurk. Tijdschr. Ned. Indië*, XIV. 150. 1857.)  
 — **Suringar, W. F. R.** (*Hort. Lugdun.-Bat. Delect. Sem.* 1863, Epimetr. p. 3.)  
**L. australis:** **Baillon, H[enri].** Sur la floraison d'un *Livistona australis* Mart. (*Hort. Franç.* 1864, pp. 108-113.)  
 — **Houtte, [Louis] van.** *Livistona australis* Martius. (*Flore Serr.* XVII. 129-131, pl. 1789-1790. 1867-68.)  
 — **Barillet, F.** Le *Livistona australis* du Jardin botanique de Munich. (*Rev. Hort.* 1870-71), pp. 167-168.)  
 — **Hooker, Sir J. D.** *Livistona australis.* (*Bot. Mag.* CIII. pl. 6274. 1877.)  
 — *Livistona (Corypha) australis.* (*Gard. Chron.* ser. 3, I. 676, pl. 1887.)  
**L. chinensis:** **Jacquin, N. J. Baron** von. [*Latania chinensis*] (*In his Fragmenta botanica* . . . pp. 16-17, pl. 11. [1800]-09.)

**Livistona chinensis:** **Godfrin, J[ulien].** [*Latania borbonica.*] (*Ann. Sci. Nat. Bot.* ser. 6, XIX. 155, 157, pl. 3, 5. 1884.) [Anatomical.]

**L. humilis:** **L[emaire], Ch[arles].** *Livistona humilis.* (*III. Hort.* VI. 3 pp., pl. 206. 1859.)

— **Bailey, F. M.** [*Livistona humilis* var.] (*Queensland Agric. Jour.* II. 130-131. 1898.)

**L. Mariae:** **Müller, Ferd[inand], Baron** von. *Livistona Mariae* F. Müll. (*Gartenfl.* XXVIII. 102-104. 1879.)

— **Watson, William.** *Livistona Mariae.* (*Gard. Chron.* ser. 3, I. 734-735. 1887.)

**L. rotundifolia:** **Hasakari, J. K.** [*Saribus rotundifolius.*] (*Flora*, XXV. pt. 2, Beibl. p. 16. 1842.)

**L. subglobosa:** **Croucher, J.** The Lontar Palm. (*Gard.* I. 501, 1 il. 1872.)

**L. Woodfordi:** **Ridley, H. N.** *Livistona Woodfordi* n. sp. (*Gard. Chron.* ser. 3, XXIII. 177. 1898.)

**LODOICEA (LADOICEA)**

## Taxonomy

**Oluyt, Outger.** Opuscula duo singularia. I. De nucce medica. II. De hemerobio sive ephemero insecto & majali verme. [36]+103+[3] pp. il. 1 pl. D. Amsterodami, 1634.

**Labillardière, [J. J. H. de].** Sur le Cocotier des Maldives. (*Mus. Hist. Nat. Paris Ann.* IX. 140-145, pl. 13. 1807.)

**Hooker, [Sir] W. J.** *Lodoicea Sechellarum.* (*Bot. Mag.* LIV. pl. 2734-2738. 1827.) — Le Cocotier des Séchelles. (*Flore Serr.* V. 523/526-523/526<sup>f</sup>, 2 pl. 1849.)

**Clarke, George.** Some further particulars of the Coco de Mer (*Lodoicea Sechellarum*). (*Ann. Mag. Nat. Hist.* VI. 408-410, il. 1841.)

**Nietner, Johannes.** *Lodoicea Sechellarum* Labill. auf den Inseln ihrer Heimath. (*Ver. Beförd. Gartenb. Preuss. Verh.* XXI. 400-403. 1853.)

**Naudin, [Charles].** Sur le Cocotier des Seychelles ou Coco de mer. (*Rev. Hort.* 1864, p. 467.)

**Clarke, George.** On the Cocoa-nut of the Seychelles Islands, or Coco-de-mer. (*Ann. Mag. Nat. Hist.* ser. 3, XIV. 442-450. 1864. — *Technologist*, V. 302-307. 1865.)

Ueber *Lodoicea Sechellarum.* (*Flora*, XLVIII. 396-397. 1865.)

**Ward, Swinburne.** On the Double Cocoa-nut of the Seychelles (*Lodoicea Sechellarum*) "Sea Cocoa-nut," "Double Cocoa-nut," "Coco de mer." (*Linn. Soc. Jour. Bot.* VIII. 135-139. 1865.)

— Preservation of the Coco de mer. (*Linn. Soc. Jour. Bot.* IX. 119-120, 259-261. 1867.)

**Wright, E. P.** Notes on the *Lodoicea sechellarum* Labill. (*Ann. Mag. Nat. Hist.* ser. 4, II. 340-347. 1868.)

Die *Sechellen-Nuss* (*Lodoicea Sechellarum*). (*Hamburg. Gart. Blumenzeit.* XXXIII. 1-3. 1877. See p. 216.)

**Schröter, Karl.** [Über die Seychellen-Nuss.] (*Naturf. Ges. Zürich Vierteljahrsschr.* XXV. 113-115. 1880.)

**Anderson, J. F.** *Lodoicea Sechellarum*; the Sea Cocoa-nut or Double Cocoa-nut. (*Soc. Arts Sci. Mauritius Trans.* XIII. 63-71. 1883.)

**André, Éd[ouard].** Le Cocotier des Seychelles. (*Rev. Hort.* 1891, pp. 293-295, il. 71.)

Les noix de Coco de Seychelles; *Lodoicea sechellarum.* (*Assoc. Prot. Plant. Bull.* XIII. 88-90. 1895.) — From: "Tour de monde, Feb. 3. 1894."

## Morphology

The Double Cocoa-nut Palm. (*Gard. Chron.* 1867, pp. 653-654, 1 il.)

**Goemans, H. J.** *Lodoicea Sechellarum* germinating. (*Gard. Chron.* ser. 3, VIII. 417, il. 84. 1890.)

**Guboni, [Giuseppe].** [Germinazione di *Lodoicea [sic] sechellarum* Labill.] (*Soc. Bot. Ital. Bull.* 1895, pp. 123-124.)

**Dammer, U[do].** Ueber die Keimung der *Lodoicea [sic] Sechellarum* Labill. (*Bot. Gard. Mus. Berlin Notizbl.* III. 32-33. 1900.)

## Miscellaneous

**Quéau-Quincy.** Sur le Palmier qui produit les fruits appelés cocos des Maldives. (*Mus. Hist. Nat. Paris Ann.* IX. 146-148. 1807.)

Le Cocotier des Séchelles (*Lodoicea Sechellarum*). (*Flore Serr.* V. 523-526<sup>f</sup>, 1 pl. 1849.) — Die Kokospalme der Sechellen. (*Lodoicea Sechellarum* Labill.). (*Allg. Garten-*

zeit. XXI. 250-253, 259-260. 1853. — De Kokospalm der Sechellen (Lodoicea Sechellarum Labill.). (*Tuinbouw-Cour.* 1853, pp. 164-165, 173-174.)

The tree of Solomon. (*Chambers's Edinburgh Jour.* new ser. XVII. 405-408. 1852.)

[Koch, Karl.] Die Sechellen-Nuss. (*Ver. Beförd. Gartenb. Preuss. Wochenschr.* IX. 56. 1866.)

Simmonds, [P. L.]. Conservations du Cocotier de mer aux Îles Seychelles. (*Congr. Intern. Bot. Hort. Paris 1878 Compt. Rend.* 1880, pp. 182-183.)

Wasowicz, [M.] D. Dziworzeźnia sechelska (Lodoicea Sechellarum Lab.). [On Lodoicea Sechellarum Lab.] (*Kosmos Lwów*, V. 111-112. 1880.)

The forbidden fruit. (*Gard. Chron.* ser. 3, IV. 732, il. 102. 1888.)

One of the world's wonders. (*Ind. For.* XV. 444-450. 1889.) — From: "Melbourne Argus."

The Coco-de-mer. (*All Year Round*, ser. 3, VIII. 32-34. 1892.)

Oliver, S. P. Barre and the discovery of the Coco-de-mer. (*Gard. Chron.* ser. 3, XI. 649-650. 1892.)

S., Z. Palma morska a dziworzeźnia seszelska. [Lodoicea Sechellarum.] (*Wszczęświat*, XIV. 33-36, 52-55, 5 il. 1896.)†

### LOXOCOCCUS

Hooker, [Sir] J. D. Loxococcus rupicola. (*Bot. Mag.* CIV. pl. 6358. 1878.)

### MANICARIA (PILOPHORA)

Jacquin, N. J. Baron von. [Pilophora testicularis.] (*In his Fragmenta botanica* . . . pp. 32-35, pl. 35-36. [1800]-09.)

Willdenow, C. L. Nähere Bestimmung eines brasilianischen Gewächses, Pilophora testicularis genannt. (*Akad. Wiss. Berlin Abh. Phys.* 1804-11, pp. 1-10. 1815.)

### MALORTIEA (REINHARDTIA spec.)

M. gracilis: Wendland, Herm[ann]. Eine neue Palmen-Gattung aus Guatemala. (*Allg. Gartenzeit.* XXI. 25-28. 1853.)

— Hooker, [Sir] W. J. Malortiea gracilis. (*Bot. Mag.* LXXXVIII. pl. 5291. 1862.)

— Lem[aire], Ch[arles]. Malortiea gracilis. (*Ill. Hort.* IX. [4] pp., pl. 327. 1862.)

M. latisecta: Wendland, Herm[ann]. Beschreibung einer neuen Palme aus der Gattung Malortiea. (*Allg. Gartenzeit.* XXI. 145-147. 1853.)

M. simplex: Hooker, [Sir] W. J. Malortiea simplex. (*Bot. Mag.* LXXXVII. pl. 5247. 1861.)

— [Lemaire, Charles.] (*Ill. Hort.* VIII. 37-38. 1861.)

### MARTINEZIA

Wendland, H. L. (*Linnaea*, XXVIII. 349-352. 1856.) [South American species.]

Posada-Arango, [Andres]. Note sur quelques Palmiers de la Colombie; observations sur les genres Acrocomia et Martinezia. (*Soc. Bot. France Bull.* XXV. 183-185. 1878.)

M. caryotaefolia: Hooker, [Sir] J. D. Martinezia caryotaefolia. (*Bot. Mag.* CXII. pl. 6854. 1866.)

M. disticha: E[ge]l, E[duard] von. Martinezia disticha, Acanthorhiza Wallisi, Ceroxylon ferrugineum. (*Gartenfl.* XXVIII. 163-164, pl. 977. 1879.)

### MAURITIA

Spruce, [Richard]. (*Hooker's Jour. Bot. & Kew Gard. Misc.* II. 70-71. 1850.) [South American species.]

M. aculeata: Spruce, [Richard]. (*Hooker's Jour. Bot. & Kew Gard. Misc.* V. 175-176. 1853.)

— E[ge]l, E[duard] von. Palmen Amerika's. (*Gartenfl.* XXV. 67-68, pl. 860. 1876.)

### MAXIMILIANA

Palma jagua of the Orinoco. (*Edinb. New Philos. Jour.* new ser. I. 382. 1855.) [Remarkable specimen.]

M. Maripa: Orréa de Serra, [J. F.] [Palma maripa.] (*Mus. Hist. Nat. Paris Ann.* VIII. 75-76, pl. 1806.) [Morphological.]

M. regia: Schrank, [Franz] von P[aula] von. Maximiliana regia. — Vier neue Pflanzen, IV. (*Flora*, II. pt. 2, pp. 451-453. 1819.)

— [Lemaire, Charles.] Quelques observations sur les Palmiers, à l'occasion du Maximiliana regia. (*Ill. Hort.* II. 1-5, 1 il., 1 pl. 1855.)

Maximiliana regia: Maximiliana regia. (*Gard. Chron.* ser. 3, I. 215, pl. 1887.)

— Layard, G. The Cocorite Palm. (*Gard. Chron.* ser. 3, I. 281. 1887.)

### METROXYLON (COELOCOCCUS, SAGUS)

Blume, C. L. De genere Sago. (*In his Rumphia*, II. 144-156, pl. 1838.)

Hanusek, T. F. Die Tahitinuss [Sagus amicarum]. — Mittheilungen aus dem Laboratorium der Waarensammlung in Krems, XIV. (*Allg. Oesterr. Apoth. Ver. Zeitschr.* XVIII. 360-362, 415. 1880.) — Reprinted: 3 pp. O. [Wien, 1880.]

Hars, [C. O.]. Ueber das Endosperm von Sagus amicarum Wendl. (*Bot. Centr.* XVIII. 150-151. 1884.)

Dingler, [Hermann]. Ueber eine von den Carolinen stammende Coelococcus-Frucht [Coelococcus carolinensis]. (*Bot. Centr.* XXXII. 347-351, pl. [3]. 1887.)

Warburg, O[tto]. Ueber Verbreitung, Systematik und Verwerthung der polynesischen Steinnuss-Palmen [Coelococcus]. (*Deutsch. Bot. Ges. Ber.* XIV. 133-144, pl. 10. 1896.)

M. hermaphroditum: Hasskarl, J. K. (*Flora*, XXV. pt. 2, Beibl. pp. 15-16. 1842.) — *Tijdschr. Natuurl. Geschied.* Phys. IX. 175-176. 1842.)

M. laeve: Jack, W[illiam]. [Sagus laevis.] (*Hooker Comp. Bot. Mag.* I. 266-267. 1835.)

M. Sagu: K[onig], C[harles]. Some account of the Sago Palm . . . (*Ann. Bot. Konig*, I. 193-199, pl. 4. 1805.)

### MORENIA (CHAMAEDOREA spec.)

Hooker, [Sir] J. D. Morenia fragrans. (*Bot. Mag.* XCI. pl. 5492. 1865.)

Magnus, P. [W.]. [Transversal neben einander stehende Achselknospen bei Morenia corallina.] (*Bot. Ver. Brandenb. Verh.* XVI. Sitzber. pp. 3-4. 1874.)

### NANNORRHOPS

N. Ritchieana: Aitchison, J. E. T. (*Linn. Soc. Jour. Bot.* XIX. 141, 187-188, il., pl. 26. 1862.)

— Watson, W[illiam]. (*Gard. Chron.* ser. 2, XXVI. 652, il. 128-129. 1866.)

— Holm, Theod[or]. (*Torr. Bot. Club Mem.* II. 77, pl. 13, 1890-91.) [Morphological.]

### NENGA (OPHIRIA; ARECA spec.)

Arnott, [G. A. Walker-]. [Ophiria.] (*Hooker Jour. Bot.* III. 263-267. 1841.)

N. pumila: Areca pumila Mart. (*Flore Jard. Ann.* II. 145-146, pl. 1859.)

— Hooker, Sir J. D. Areca pumila. (*Bot. Mag.* XCIX. pl. 6025. 1873.)

### NIPA

Thunberg, C. P. Nipa, et nytt genus ibland Palmträden. (*Svensk. Vetensk. Akad. Handl.* [ser. 2], III. 231-235. 1782.)

E. v. W. De heesterachtige Poelpalm. (*Batav. Genoot. Kunst. Wetensch. Verh.* II. 475-488. 1784.)

La Billardière, [J. J. H. de]. Mémoire sur le Palmier Nipa. (*Mus. Hist. Nat. Paris Mém.* V. 297-303, pl. 22-23. 1819.)

— Reprinted: 7 pp. 2 pl. Q. n. t-p. [Paris, 1819.]

Blume, C. L. De Nipa. (*In his Rumphia*, III. 73-80, pl. 1847.)

Gaudichaud[Beaupré], [Charles]. [Nipa fruticans.] (*In his Voyage autour du monde* . . . 1836 et 1837 sur . . . la Bonite . . . Botanique suppl. pp. 94-98; atlas, pl. 6-7. 1866.)

Mueller, [Ferdinand], Baron von. On the occurrence of Nipa fruticans in North Queensland. (*South Sci. Record*, I. 165. 1880.)

Bailey, F. M. Description of the Queensland form of Nipa fruticans [var. Neameana]. (*Roy. Soc. Queensland Proc.* V. (1888), pp. 146-148. 1889.)

Karsten, G[eorg]. [Nipa fruticans.] (*Bibl. Bot.* V. pt. 22, pp. 28-31, pl. 8. 1891.) [Anatomical.]

### OENOCARPUS

Spruce, [Richard]. [Oenocarpus Bacaba.] (*Hooker's Jour. Bot. & Kew Gard. Misc.* V. 170. 1853.)

Trail, [J. W. H.]. [Oenocarpus Bacaba var.] — *In* IM THURN, E. F. (*Timehri*, III. pt. 2, pp. 230-232. [1884].)

### ONCOSPHERMA (ARECA spec.)

Jack, W[illiam]. [Areca tigillaria.] (*Hooker Comp. Bot. Mag.* I. 256. 1835.) [= O. filamentosum.]

**Areca Nibung Mart.** (*Flore Jard. Ann.* III. 101-102, pl. 1860.) [= *O. horridum*.]

**Hance, H. F.** [*Oncosperma cambodianum*.] (*Jour. Bot.* XIV. 261-262. 1876.)

### ORANIA

**Hasakari, J. K.** [*Orania regalis*.] (*Flora*, XXV. pt. 2, Beibl. p. 15. 1842.)

### ORBIGNYA (ORBIGNIA)

**Trall, J. W. H.**. [*Orbignia Sagotii*.] — *In* IM THURN, E. F. (*Timohri*, III. pt. 2, p. 276. [1894.])

**Rodrigues, J. B.** [*Orbignya speciosa*.] (*In his Plantas novas cultivadas* . . . pt. 1, pp. 32-33, pl. 9; pt. 5, p. 16, pl. 5. 1891-96.)

### OREODOXA

**O. oleracea:** Eng[el]. *L'Oreodoxa oleracea* Martius (*Areca oleracea* L.), Palmier-chou, Schaguarama des indigènes du Vénézuéla. (*Semaine Hort.* III. 347-348, 368-369. 1899.)

**O. regia:** Otto, Eduard. *Oreodoxa Regia* Kth. in ihrem Vaterlande. (*Allg. Gartenzeit.* IX. 169-171; XI. pl. 1. 1841-43.)

— Die **Palmen-Aloe** sum Eingange des Cafetal's Angerona auf Cuba. (*Allg. Gartenzeit.* XII. 157-158, pl. 1. 1844.)

— [Lemaire, Charles.] (*Ill. Hort.* II. 28-30, pl. 1855.)

— Sagra, Ramon de la. Sur un Palmier présentant une subdivision remarquable au haut de sa tige. [Extract.] (*Acad. Sci. Paris Compt. Rend.* LXX. 650-651, 1 il. 1870.)

— Guyon, E. Remarques relatives à une communication précédente de M. Ramon de la Sagra, sur une anomalie d'une tige de Palmier. (*Acad. Sci. Paris Compt. Rend.* LXX. 727. 1870.)

— Dammer, Udo. Seedlings of *Oreodoxa regia*. (*Gard. Chron.* ser. 3, XVII. 239-240, il. 33. 1895.)

— [*Oreodoxa regia*.] (*Gard. & For.* IX. 152, il. 21. 1896.)

### PHLOGA

**Elliot, G. F. Scott-** [*Phloga Scottiana*.] (*Linn. Soc. Jour. Bot.* XXIX. 61. 1893.)

### PHOENICOPHORUM (STEVENSONIA; ASTROCARYUM spec.)

[Koch, Karl.] *Astrocaryum Borsigianum* C. Koch und die neuern Verschaffelt'schen Palmen. (*Wochenschr. Gärt. Pflanzenk.* II. 401-403. 1859.)

**Houtte, Louis van.** *Phoenicophorum Sechellarum* Herm. Wendl. (*Stevensonia grandifolia* Dunc.). (*Flore Serr.* XV. 177-180, pl. 1595/1596. 1862-65.)

**Lemaire, Charles.** *Phoenicophorum Sechellarum*. (*Ill. Hort.* XII. [5] pp., pl. 433. 1865.)

[Seemann, Berthold.] The Thief Palm. (*Phoenicophorum Sechellarum* Herm. Wendl.) (*Jour. Bot.* III. 353-354. 1865.)

**Wendland, Hermann.** De deux nouveaux genres de Palmiers. (*Ill. Hort.* XII. 5-7. 1865.)

**Hooker, Sir J. D.** *Stevensonia grandifolia*. (*Bot. Mag.* CXIX. pl. 7277. 1893.)

### PHOENIX (MICROPHOENIX; LODOICEA spec.)

**Hance, H. F.** (*Ann. Sci. Nat. Bot.* ser. 5, V. 246-247. 1866.) [Species of eastern Asia.]

**Tangl, Eduard.** 1879. — See vol. I. 120: SEEDS.

**Beccari, Odoardo.** Revista monografica delle specie del genere *Phoenix* Linn. (*In his Malesia*, III. 345-416, pl. 43-44. 1886-90.)

**Gamble, J. S.** Indian Date-Palms. (*Ind. For.* XV. 91. 1889.)

**Letellier, Augustin.** 1892. — See vol. I. 196: GEOTROPISM.

**André, Edouard.** Fructification des *Phoenix* sur le littoral français de la Méditerranée. (*Rev. Hort.* 1893, pp. 126-128, il. 46-50.)

**Naudin, Charles.** Quelques observations sur la fécondation des Palmiers du genre *Phoenix*. (*Rev. Gén. Bot.* V. 97-99. 1893.) — Reprinted: 3 pp. O. n. t-p. [Paris, 1893.]

**Sauvaigo, Émile.** Les *Phoenix* cultivés dans les jardins de Nice. (*Rev. Hort.* 1894, pp. 493-499, il. 182-184. — Also in his *Les Phoenix* cultivés dans les jardins de Nice . . . pp. 8-12. 1896.)

**Furlewitsch, K. A.** 1896. — See vol. I. 180: RESERVE MATERIAL.

**P. canariensis:** Naudin, Charles. Le grand Palmier des Canaries. (*Rev. Hort.* 1885, pp. 541-542.)

### Phoenix dactylifera: Taxonomy

— **Kaempfer, Engelbert.** Relationes botanico-historicae de Palma dactylifera in Perside crescente. (*In his Amoenitatum exoticarum* . . . fasciculi V. . . . pp. 659-764, il., 6 pl. 1712.)

— **Oavannes, A. J.** [*Phoenix excelsior*.] (*In his Icones et descriptiones* . . . II. 13-15. 1793.)

— **Jacquin, N. J. Baron von.** (*In his Collectanea* . . . suppl. p. 158, pl. 15. 1796.)

— **Turpin, P. J. F.** Lettre à M. le Baron de Beauvois, relative à sa Notice préliminaire sur les Palmiers, insérée dans la première livraison du 1<sup>er</sup> vol. des Ephémérides des sciences naturelles. (*Mus. Hist. Nat. Paris Mém.* III. 411-417, pl. 15. 1817.) — Reprinted: 7 pp. 3 pl. sq. Q. n. t-p. [Paris, 1817.]

— **Ehrenberg, C. G.** (*In his Symbolae physicae* . . . pl. 10. 1823.) [Fruits.]

— **Lowe, R. T.** (*Hooker Jour. Bot.* I. 31. 1834.)

— [*Phoenix dactylifera*.] (*In* DICTIONNAIRE universelle d'histoire naturelle, atlas, III. pl. 271. [1839-49.])

— **Burnett, M. A.** (*In her Plantae utiliores*, II. no. 51, pl. 1842-50.) [Popular treatment.]

— **Landerer, X[aver].** Ueber den Stamm der männlichen und weiblichen Dattelpalme. (*Flora*, XLII. 239. 1859.)

— **Treviranus, L. C.** Ueber einige Stellen in des jüngeren Plinius Naturgeschichte der Gewächse. (*Bot. Zeit.* XVII. 321-325. 1859.)

Contains notes on *Phoenix dactylifera*.

— **Baer, [K. E.] von.** Dattel-Palmen an den Ufern des Kaspischen Meeres, sonst und jetzt. (*Acad. Sci. St. Pétersb. Bull. Phys.-Math.* XVII. 417-430. 1859. — *Acad. Sci. St. Pétersb. Mém. Biol.* III. 164-183. 1861.) — Separate.

— **Baer, K. E. von.** Ergänzende Nachrichten über Dattelpalmen am Kaspischen Meere und in Persien. (*Acad. Sci. St. Pétersb. Bull.* I. 35-37. 1860. — *Acad. Sci. St. Pétersb. Mém. Biol.* III. 239-242. 1861.)

— **Schikfi, A[lexander] & Wolf, R[udolf].** Verzeichniss der Dattelvarietäten der Provinz Irak und einiger daran grenzenden Landestheile. (*Naturf. Ges. Zürich Vierteljahrsschr.* VII. 321-336. 1862.)

— **Ascherson, [Paul].** [Farbenabänderung der Blattrippe von *Phoenix dactylifera*.] (*Ges. Naturf. Freunde Berlin Sitzber.* 1874, p. 84.)

— **Wallace, Peter.** The Date Palm in Egypt. (*Gard.* V. 161, 1 il. 1874.)

— **Hoffmann, H[ermann].** (*Gartenfl.* XXVI. 328-333, pl. 923. 1877.)

— **Fischer, Theobald.** Die Dattelpalme, ihre geographische Verbreitung und culturhistorische Bedeutung; eine verspätete Gabe zu Karl Ritter's hundertjähriger Geburtstagsfeier. 85 pp. 1 il. map. sq. Q. Gotha, 1881. (*Perthes' Geogr. Anst. Mittheil. Ergänz.* XIV. (1880-81), no. 64. 1881.)

— **Olivier, Ernest.** 1893. — See vol. I. 486: PHYTOGRAPHY. MEDITERRANEAN STATES.

— The Date Palm. (*Gard. & For.* VII. 164, il. 31. 1894.)

— **Boni, A[ntonio].** [*Phoenix dactylifera* × *canariensis*.] (*Orto Bot. Palermo Boll.* I. 49. 1897.)

— **Boschere, Ch[arles] de.** Les Dattiers. (*Semaine Hort.* [I.] 135-136, il. 52-53. 1897.) [Popular treatment.]

— **Severi, N.** Le *Phoenix dactylifera*. (*Semaine Hort.* IV. 356-358. 1900.)

— Morphology

— **Mirbel, [C. F. B.] de.** 1839. — See vol. I. 98: MORPHOLOGY AND ANATOMY.

— **Mirbel, [C. F. B.] de.** 1839. — See vol. I. 128: CAMBIUM.

— **Mirbel, [C. F. B.] de.** (*Ann. Sci. Nat. Bot.* ser. 2, XX. 5-31. 1843.)

— **Link, H. F.** Bemerkungen über den Bau des Stammes der Dattelpalme. (*Flora*, XXVIII. 273-278. 1845.)

— **Morren, Ch[arles].** Exemple curieux d'un *Phoenix dactylifera* à sept branches. (*Belg. Hort.* I. 295-297, il. 1851.)

— **Gris, Arthur.** (*Ann. Sci. Nat. Bot.* ser. 5, II. 88-92, pl. 14. 1864.)

— **Dickson, A[lexander].** Remarks on the embryos of the White Water Lily (*Nymphaea alba*) and the Date Palm (*Phoenix dactylifera*). (*Edinb. Bot. Soc. Trans.* X. 394-395. 1870.)

— **Nardy.** Un très-remarquable *Phoenix dactylifera* [sic]. (*Rev. Hort.* 1874, pp. 46-47.)

- Phoenix dactylifera: Schweinfurth**, [Georg]. [Eine sechsästige Dattelpalme.] (*Ges. Naturf. Freunde Berlin Sitzber.* 1874, p. 67.)
- **Flahault**, Ch[arles]. (*Ann. Sci. Nat. Bot. ser. 6*, VI. 165, pl. 1. 1878.)
- **Olivier**, Louis. (*Ann. Sci. Nat. Bot. ser. 6*, XI. 130, pl. 1. [1880-81].)
- **Heldreich**, Th[eodor] von. Beobachtungen von J. F. J. Schmidt über den Hergang der Keimung bei Phoenix dactylifera L. (*Bot. Centr.* VIII. 386, pl. 1. 1881.)
- **Ostantin**, J[ulien]. (*Ann. Sci. Nat. Bot. ser. 7*, I. 180-181, pl. 7. 1885.)
- **Tikhomirow**, Wladimir. Sur les inclusions intracellulaires du parenchyme charnu de la Datté. (*Congr. Intern. Bot. Hort. Pétersbourg 1884 Bull.* 1885, pp. 79-90, pl. 6.) — *Separate.*
- **Firtsch**, Georg. Anatomisch-physiologische Untersuchungen über die Keimpflanze der Dattelpalme. (*Akad. Wiss. Wien Sitzber.* XCIII. pt. 1, pp. 342-354, 1 pl. 1886.) — *Reprinted*: 13 pp. 1 pl. Q. t-p-c. [Wien, 1886.]
- **Sturtevant**, E. L. (*Torr. Bot. Club Mem.* I. 161-162. 1889-90.)
- **Zabrtakie**, J. L. Notes on the structure of the fruit-stone of the Date, Phoenix dactylifera L. (*New York Microsc. Soc. Jour.* VIII. 107-112, pl. 37. 1892.)
- **Olivier**, Ernest. Le Dattier à six têtes de Biskra. (*Rev. Sci. Bourbonnais*, VI. 153-154, 1 il. 1893. — *Monde Plant.* III. 133-134, 1 il. [1893-94].)
- **Maries**, Ch[arles]. A branching Date Palm. (*Gard.* LIV. 117, 1 il. 1898.)
- *Teratology*
- **Vallianteri**, Ant[onio]. (*In his Raccolta di vari trattati* . . . p. 192, pl. 9. 1715.)
- **Jaeger**, G. F. De monstrosa folii Phoenicis dactyliferae conformatione, a Goethe olim observata et figura picta illustrata nec non de ramo eiusdem arboris intra spadicem contento. (*Leop.-Carol. Akad. Naturf. Verh.* XVIII. (X.), suppl. 1, pp. 289-294, 4 pl. 1841.) — *Separate.*
- **Stenzel**, [Gustav]. Zwei keimlose Dattelkerne. (*Schles. Ges. Vaterl. Kult. Jahresh.* LXIX. (1891), pt. 2, p. 139. 1892.)
- **Trabut**, L[ouis]. Développement des carpelles chez un Dattier mâle. (*Soc. Bot. France Bull.* XXXIX. apx. p. 38. 1892.)
- *Physiology*
- **Fourcroy**, A. F. Recherches chimiques sur le pollen, ou la poussière fécondante du Dattier d'Égypte, Phoenix dactylifera. (*Mus. Hist. Nat. Paris Ann.* I. 417-438. 1802.)
- **Perrottet**, [G. S.]. Notice sur la fécondation artificielle du Dattier, Phoenix dactylifera. (*Soc. Bot. France Bull.* I. 288-291. 1854.)
- **Landerer**, X[aver]. (*Oesterr. Bot. Wochenbl.* VII. 136. 1857.)
- **Sachs**, Julius. Zur Keimungsgeschichte der Dattel. (*Bot. Zeit.* XX. 241-246, 249-252, pl. 9. 1862.)
- A marvellous Date Palm. (*Gard. Chron.* ser. 2, XVIII. 210. 1882.)
- **Winter**, L[ui]gi. Cenzo fisiologico sopra la Phoenix dactylifera. (*Soc. Tosc. Ort. Bull.* XII. 192-194, pl. 8. 1887.) — *Structure as a guide to cultivators of Palms.* (*Gard. Chron.* ser. 3, IX. 10. 1891.)
- **Grüss**, J[ohannes]. Studien über Reservecellulose. (*Bot. Centr.* LXX. 242-261, pl. 3-4. 1897.)
- **Leclerc du Sablon**, [Mathieu]. Sur la digestion de l'albume du Dattier. (*Rev. Gén. Bot.* IX. 395-398. 1897.)
- *Miscellaneous*
- **Hogg**, [John]. (*Hooker Jour. Bot.* I. 212-214. 1834.) [Historical.]
- **Hahmann**, A. Die Dattelpalme, ihre Namen und ihre Verehrung in der alten Welt; ein kulturgeschichtlicher Versuch. (*Bonplandia*, VII. 206-217, 224-233. 1859.) — *Reprinted*: [2]+44 pp. O. Nordhausen, 1858. — (*Deutsch. Mag. Gart. Blumenk.* 1860, pp. 53-58, 353-368.)
- **Joly**, [V.] C. Note sur le Palmier de Staoueli. (*Soc. Hort. France Jour.* ser. 3, VIII. 215-218, 1 il. 1886.)
- **Loret**, Victor. (*Soc. Bot. Lyon Ann.* XV. 16. 1888.) [Historical.]
- **Bonavia**, E[manuel]. Did the Assyrians know the sexes of the Date-palms? No. (*Babyl. Orient. Record*, IV. 64-69, 89-95, 116-117. 1889-90.)
- Phoenix dactylifera: Nardy**, (père). Le Phoenix dactylifera de la place Barrow du Quintella à Lisbonne. (*Semaine Hort.* III. 243-244, il. 126. 1899.)
- P. farinifera: Haaskari**, [J.] K. (*Tijdschr. Natuurl. Geschied. Phys.* IX. 177-178. 1842.)
- **Hance**, H. F. On the Phoenix of the Hongkong flora. (*Jour. Bot.* VII. 15-17. 1869.)
- P. humilis: Cavanilles**, A. J. (*In his Icones et descriptiones* . . . II. 12-13, pl. 115. 1793.)
- P. melanocarpa: Naudin**, Charles. A new Date palm. (*Gard. Chron.* ser. 3, XIV. 299. 1893.)
- **Girard**, Aimé. Sur la composition des fruits du Phoenix melanocarpa. (*Soc. Acad. Paris Bull.* ser. 4, XLIII. 510-512. 1896. — *Acad. Sci. Paris Compt. Rend.* CXXIII. 720-724. 1896.)
- **S.**, Z. Palma daktylowa o czarnych owocach. [The black fruited Date Palm.] (*Wszelchwiat*, XVI. 13-15. 1897.)
- P. reclinata: Jacquin**, N. J. Baron von. (*In his Fragmenta botanica* . . . p. 27, pl. 24. [1800-09].)
- **Brunner**, Sam[uel]. [Phoenix spinosa.] (*Flora*, XXIII. pt. 2, Beibl. pp. 2-4. 1840.)
- **Lemaire**, Charles. (*Ill. Hort.* VI. 85-86, pl. 1859.)
- **Buase**, Walter. (*Tropenpflanzen*, IV. 579, 1 il. 1900.)
- P. Roebeleni: Watson**, W[illiam]. Phoenix Roebelenii. (*Gard. & For.* III. 272, il. 40. 1890.)
- P. rupicola: Phoenix rupicola.** (*Gard. Chron.* ser. 2, VIII. 45, il. 4. 1877.)
- **André**, Éd[ouard]. Phoenix rupicola Anderson. (*Ill. Hort.* XXV. 104, pl. 318. 1878.)
- P. sylvestris: Lem[aire]**, Ch[arles]. Phoenix sylvestris. (*Ill. Hort.* X. 2 pp., pl. 351. 1863.)
- **Hart**, Mrs. W. E. Note on some branching Palms. (*Bombay Nat. Hist. Soc. Jour.* III. 250-255, 2 pl. 1888.)
- P. zeylanica: Trimen**, Henry. (*Jour. Bot.* XXIII. 267-268. 1885.)

## PHOLIDOCARPUS (LIVISTONA spec.)

**Haaskari**, J. K. [Livistona Diepenhorstii.] (*Bonplandia*, VIII. 98-99. 1860.) [= P. Ihur.]

## PHYTELEPHAS

— **Morren**, Charles. Recherches sur l'ivoire végétal. [1842.] (*In his Dodonaea* . . . II. 71-81, pl. 1-2. 1841-43.)

— **Mulder**, G. J. 1846. — *See* vol. I. 152: PLANT CONSTITUENTS.

— **Gaudichaud-Beaupré**, Ch[arles]. (*In his Voyage autour du monde* . . . 1836 et 1837 sur . . . la Bonite . . . Botanique, suppl. pp. 100-106; atlas, pl. 14-16, 29-30. 1866.)

**Nicholson**, George. Development of heat in flowers of Phytelphas. (*Jour. Bot.* XIX. 154. 1881. — *Bot. Gaz.* VI. 243. 1881.)

**P. macrocarpa: Colla**, L[ui]gi. Osservazioni sopra una notizia pubblicata nel Messaggiere del 17 agosto 1842, num. 35 dal sig. Paolo Emilio Colombo circa l'Elephantusia macrocarpa del Willd. 7 pp. O. n. t-p. [1842.] — *Reprinted from: Giorn. Sci. Med.*

Also morphological and chemical.

— **Hooker**, [Sir] W. J. Some account of the Vegetable ivory Palm, (Phytelphas macrocarpa). (*Hooker's Jour. Bot. & Kew Gard. Misc.* I. 204-212, pl. 6-7. 1849.)

— **Seemann**, Berthold. (*In his Botany of the voyage of H. M. S. Herald* . . . pp. 205-211, 254, pl. 45-47. 1862-57.)

— Pflanzen-Elfenbein. [Extract.] (*Bonplandia*, III. 270-276, pl. 1-2. 1855.)

— **Seemann**, B[erthold]. Phytelphas macrocarpa. Large-fruited Ivory-plant. (*Bot. Mag.* LXXXII. [6] pp., pl. 4913-4914. 1866.) — Vegetable ivory plant. (*Edinb. New Philos. Jour.* new ser. IV. 192-193. 1856.)

— **Le Monnier**, G[eorges]. (*Ann. Sci. Nat. Bot.* ser. 5, XVI. 277, pl. 11. 1872.) [Anatomical.]

— **Otto**, Eduard. Die Elfenbein-Pflanze, Phytelphas. (*Hamburg. Gart. Blumenzeit.* XXIX. 484-487. 1873.)

## PINANGA

**Lem[aire]**, Ch[arles]. Pinanga maculata. (*Ill. Hort.* X. 3 pp., pl. 361. 1863.)

**Scheffer**, R. H. C. C. [Pinanga celebica, P. coronata.] (*Natuurk. Tijdschr. Ned. Indië*, XXXII. 180-181. 1873.)

**Hooker**, [Sir] J. D. Pinanga patula. (*Bot. Mag.* CVII. pl. 6581. 1881.)

- Rodigas**, Ém[ile]. *Pinanga decora* L. Lind. & Rod. (*Ill. Hort.* XXXIII. 171-172, pl. 614. 1886.)
- Ohaueaud**, [L.] G. [*Pinanga latisecta*.] (*Ann. Sci. Nat. Bot.* ser. 8, IV. 380, pl. 8. 1896.) [Anatomical.]
- PINDAREA**
- Rodrigues**, J. B. [*Pindarea concinna*, *P. fastuosa*.] (*In his Plantas novas cultivadas* . . . pt. 5, pp. 17-27, pl. 4-5. 1896.)
- PLECTOCOMIA**
- P. assamica**: **Hooker**, [Sir] W. J. *Plectocomia assamica*. (*Bot. Mag.* LXXXV. pl. 5105. 1859.)
- **L[emaire]**, Charles. (*Ill. Hort.* VI. 30-33. 1859.)
- **Morren**, Ch[arles] & Éd[ouard]. (*Belg. Hort.* IX. 325-328, il. 32. 1859.)
- P. Griffithii**: **Randle**, A. B. Note on *Plectocomia Griffithii* Becc. (*Jour. Bot.* XXXV. 73-74. 1897.)
- PODOCOCCUS**
- Hua**, Henri. [*Podococcus acaulis*.] (*Mus. Hist. Nat. Paris Bull.* I. 315. 1895.)
- PRESTOEA**
- Hooker**, [Sir] J. D. *Prestoea Carderi*. (*Bot. Mag.* CXVI. pl. 7108. 1890.)
- PRITCHARDIA** (*LIVISTONA* spec.)
- Beccari**, Odoardo. Le Palme del genere *Pritchardia*. (*In his Malesia*, III. 281-317, pl. 37-38. 1898-90.)
- P. macrocarpa**: **André**, Éd[ouard]. *Pritchardia macrocarpa* Linden. (*Ill. Hort.* XXVI. 105, pl. 352. 1879.)
- P. Martii**: **Gaudichaud**-**Beaupré**, [Charles]. [*Livistona Martii*.] (*In his Voyage autour du monde* . . . 1836 et 1837 sur . . . la Bonite . . . Botanique, suppl. p. 107; atlas, pl. 58-59. 1866.)
- P. pacifica**: **Seemann**, Berthold. *Pritchardia pacifica*. (*Bonplandia*, X. 309-310, pl. 15. 1862.)
- **André**, Éd[ouard]. *Pritchardia pacifica* B. Seemann. (*Ill. Hort.* XXI. 27-28, pl. 161. 1874.)
- **F[lanchon]**, J. E. *Pritchardia pacifica* Seem. et Wendl. (*Flore Serr.* XXII. 1-2, pl. 2262-2263. 1877.)
- P. Thurstoni**: **Drude**, O[scar]. *Pritchardia Thurstoni* F. v. M. et Dr. (n. sp.). (*Gartenfl.* XXXVI. 486-490, il. 123-124. 1887.)
- PSEUDOPHOENIX**
- Sargent**, C. S. [*Pseudophoenix Sargentii*.] (*Bot. Gaz.* XI. 314-315. 1886.)
- André**, Éd[ouard]. *Pseudophoenix Sargentii*, nouveau Palmier de la Floride. (*Rev. Hort.* 1887, p. 34.) — *Pseudophoenix Sargentii*, nuovo Palmizio della Florida. (*Soc. Tosc. Ort. Bull.* XII. 64-65. 1887.)
- *Pseudophoenix Sargentii*. (*Rev. Hort.* 1888, pp. 574-575, il. 140-141.)
- S[argent]**, C. S. *Pseudophoenix Sargentii*. (*Gard. & For.* I. 352, il. 55-56. 1888.) — A new Palm. (*Gard. Chron.* ser. 3, IV. 408, il. 56. 1888.)
- [*Pseudophoenix Sargentii*.] (*Gard. & For.* II. 496. 1889.)
- PTYCHOSPERMA** (*SEAFORTHIA*)
- P. Beatrixae**: **Müller**, Ferd[inand], **Baron** von. A new Palm from Queensland. 1 p. nar. Q. n. t-p. [1882.] — Reprinted from: "Chemist and Druggist Melbourne, 1882."
- P. caryotoides**: **Ridley**, H. N. (*Jour. Bot.* XXIV. 358. 1886.)
- P. elegans**: [**Schoffer**, R. H. C. C.] [*Ptychosperma Seaforthia*.] (*Jard. Bot. Buitenzorg Ann.* I. 53. 1876.)
- **Hooker**, [Sir] J. D. *Ptychosperma elegans*. (*Bot. Mag.* CXX. pl. 7345. 1894.)
- **Bailey**, F. M. (*Queensland Agric. Jour.* I. 232-233. 1897.)
- P. gracilis**: **La Billardière**, [J. J. H.] de. Mémoire sur un nouveau genre de Palmier. (*Acad. Sci. Paris Mém.* 1808, pt. 1, pp. 251-256, 1 pl. 1809.)
- P. Sanderiana**: *Ptychosperma Sanderiana* Hort. Sander. (*Gard. Chron.* ser. 3, XXIV. 435, il. 126. 1898.)
- P. Warletii**: **Bols**, D[ésiré]. (*Soc. Hort. France Jour.* ser. 3, XX. 470, il. 21. 1896.)
- RAPHIA** (*SAGUS* spec.)
- Palisot de Beauvois**, [A. M. F. J.], **baron**. Mémoire sur les Palmiers en général et en particulier sur un nouveau genre de cette famille. (*Jour. Bot. Soc. Bot.* II. 74-87. 1809.)
- Vöschting**, [Hermann]. [Ueber den Fruchtstand von *Raphia*.] (*Niederrhein. Ges. Nat. Heilk. Sitzber.* 1876, p. 6.)
- Hanausek**, T. F. Die *Raphia*faser. (*Deutsch. Bot. Ges. Ber.* III. 152-158, pl. 12. 1885.)
- Engler**, A[dolf]. Herrn M. Dinklage's Beobachtungen über die *Raphia*-Palmen Westafrikas. (*Bot. Gart. Mus. Berlin Notizbl.* II. 182-183. [1897]-99.)
- R. Ruffia**: **Jacquin**, N. J. **Baron** von. [*Sagus Ruffia*.] (*In his Fragmenta botanica* . . . pp. 7-8, pl. 4. [1800]-09.)
- R. taedigera**: [**Lemaire**, Charles.] *Rhaphia taedigera*. (*Ill. Hort.* XIII. 3 pp., 1 il., pl. 499. 1866.)
- R. textilis**: **Welwitsch**, F[riedrich]. (*In his Apontamentos phyto-geographicos* . . . p. 584. 1858.)
- R. vinifera**: **Hildebrandt**, J. M. [Früchte von *Raphia vinifera* P. Beauv.] (*Bot. Ver. Brandenb. Verh.* XVIII. Sitzber. p. 16. 1876.)
- RAVENEAE**
- Hooker**, [Sir] J. D. *Ravenea Hildebrandtii*. (*Bot. Mag.* CX. pl. 6776. 1894.)
- RHAPIDOPHYLLUM** (*CHAMAEROPS* spec.)
- Drude**, O[scar]. [*Rhapidophyllum Hystrix*.] (*Bot. Zeit.* XXXIV. 803. 1876.)
- Kerchove de Denterghem**, [Oswald], **comte** de. *Chamaerops Hystrix* Fras. (*Ill. Hort.* XXX. 75-76, pl. 486. 1893.)
- RHAPIS**
- R. flabelliformis**: **Jacquin**, N. J. **Baron** von. (*In his Plantarum* . . . Horti schoenbrunnensis . . . icones, III. 36, pl. 316. 1798.)
- **Sims**, John. *Rhapis flabelliformis* (β) mas. (*Bot. Mag.* XXXIII. pl. 1371. 1811.)
- **Colla**, [Luigi]. (*In his Hortus ripulensis*, p. 117. 1824.)
- **Mangin**, L[ouis]. (*Ann. Sci. Nat. Bot.* ser. 6, XIV. 362, pl. 16. 1882.) [Anatomical.]
- **R[odigas]**, Ém[ile]. *Rhapis Kwamwonzick* Sieb. (*Ill. Hort.* [XXXIV.] 39, pl. 13. 1887.)
- ROSCHERIA** (*VERSCHAFFELTIA* spec.)
- A[ndré]**, Éd[ouard]. *Verschaffeltia melanochaetes* H. Wendland. (*Ill. Hort.* XVIII. 54, pl. 54. 1871.)
- SABAL** (*CORYPHA* spec.)
- Sargent**, C. S. (*Gard. & For.* III. 356. 1890.) [Anatomical.]
- S. Adansoni**: **Guersent**. Observations sur le *Sabal* d'Adanson. [1804.] (*Soc. Philom. Bull.* III. 205-206, pl. 25. 1811.)
- **Sims**, John. *Sabal Adansoni*. (*Bot. Mag.* XXXV. pl. 1434. 1812.)
- **Trattinick**, Leop[old]. (*In his Ausgemahlte Tafeln* . . . IV. 29-30, 2 pl. 1812-14.)
- **Parlatore**, Filippo. (*In his Les collections botaniques du Musée* . . . de Florence . . . pl. 12. 1874.)
- **Mangin**, L[ouis]. (*Ann. Sci. Nat. Bot.* ser. 6, XIV. 362-363, pl. 16. 1882.) [Anatomical.]
- S. Etonia**: **Swingle**, W. T. — *In* **NASH**, G. V. (*Torr. Bot. Club Bull.* XXIII. 99-100. 1896.)
- S. glabra**: **Jacquin**, N. J. **Baron** von. [*Corypha minor*.] (*In his Hortus botanicus vindobonensis* . . . III. 8-9, pl. 8. 1776. — Also in his *Fragmenta botanica* . . . p. 12, pl. 7. [1800]-09.)
- S. magdalenica**: **R[egel]**, E[duard] von. *Palmen von Wallis im tropischen Amerika entdeckt*. (*Gartenfl.* XXIX. 230, pl. 1022. 1880.)
- S. Palmetto**: *Sabal Palmetto*. (*Gard. Chron.* ser. 3, III. 680, il. 89. 1888.)
- **Wilson**, W. P. The *Palmetto* of the southern states. (*For. Leaves*, III. 53-54, 1 pl. 1890.)
- **Holm**, Theod[or]. (*Torr. Bot. Club Mem.* II. 76-77, pl. 13. 1890-91.) [Morphological.]
- **Massey**, W. F. The northern limit of *Sabal Palmetto*. (*Gard. & For.* V. 189. 1892.)
- [*Habitusbilder zeylanischer Palmen*.] (*Gartenwelt*, II. 491, 3 il. 1898.)
- S. umbraculifera**: **Jacquin**, N. J. **Baron** von. [*Corypha umbraculifera*.] (*In his Fragmenta botanica* . . . pp. 12-13. [1800]-09.)
- **Hulle**, H. J. van. Un géant de nos serres. (*Rev. Hort. Belge*, VII. 38-40, il. 2. 1881.)

- Sabal umbraculifera**: Morris, J. *Sabal umbraculifera*. (*Gard. Chron.* ser. 2, XVII. 142. 1882.)  
 — Hemsley, W. B. [*Sabal Blackburniana*.] (*In* HEMSLEY, W. B. Report on the . . . voyage of H. M. S. Challenger . . . Botany, I. pt. 2, no. 1, pp. 70-73, pl. 6-9. 1885.)  
 — West Indian Palms. (*Gard. Chron.* ser. 3, II. 625, il. 122-123. 1887.)  
 — The Bermuda Palmetto. (*Gard. & For.* IV. 302, il. 53. 1891.)

## SERENOA (SERENAEA)

- Sargent, C. S. [*Serenoa arborescens*.] (*Bot. Gaz.* XXVII. 90-92. 1899.)

## SYNECHANTHUS (RATHEA, REINECKIA)

- Wendland, Hermann. Eine neue Palmengattung. (*Bot. Zeit.* XVI. 145. 1858.)  
 — Ueber die Palmengattung *Synechanthus* Herm. Wendl. (*Wochenschr. Gärtn. Pflanzenk.* II. 15-16. 1859.)  
 S. *fibrosus*: Karsten, [Hermann]. *Rathea fibrosa* K. (*Wochenschr. Gärtn. Pflanzenk.* I. 377-378. 1858.)  
 — Hooker, [Sir] J. D. *Synechanthus fibrosus*. (*Bot. Mag.* CVII. pl. 6572. 1881.)  
 S. *Warszewiczianus*: Karsten, [Hermann]. *Reineckia triandra* Krst. (*Wochenschr. Gärtn. Pflanzenk.* I. 349-350. 1858.)

## TEYSMANNIA

- Zollinger, H[einrich]. Ueber ein neues Palmengeschlecht von der Insel Sumatra. (*Linnaea*, XXVIII. 656-660. 1856.)  
 Hasskarl, J. K. [*Teysmannia altifrons*.] (*Bonplandia*, VIII. 99. 1860.)  
 Miquel, F. A. W. *Teysmannia* Zolling., *Palmarum* genus. (*Ann. Mus. Bot. Lugd.-Bat.* IV. 89-90, pl. 2-3. 1868-69.)

## THRINAX

- H[outte], L[ouis] van. Les *Thrinax*. (*Flore Serr.* XXI. 37-38, pl. 2165-2166. 1875.)  
 Sargent, C. S. (*Bot. Gaz.* XXVII. 84-87. 1899.) [North American species.]  
 T. *argentea*: Jacquin, N. J. Baron von. [*Palma argentata*.] (*In his* Fragmenta botanica . . . p. 38, pl. 43. [1800]-09.)  
 T. *barbadensis*: A[ndré], É[douard]. *Thrinax barbadensis* Loddiges. (*Ill. Hort.* XXII. 10, pl. 194. 1875.)  
 T. *excelsa*: Hooker, Sir J. D. *Thrinax excelsa*. (*Bot. Mag.* CXV. pl. 7088. 1869.)  
 — Reasoner, E. N. Another new Palm. (*Gard. & For.* II. 323. 1889.)  
 T. *Garberi*: Chapman, A. W. (*Bot. Gaz.* III. 12. 1878.)  
 T. *microcarpa*: S[argent], C. S. *Thrinax* in Florida. (*Gard. & For.* IX. 162. 1896.)  
 T. *Morrisii*: Kew and its work. (*Gard. Chron.* ser. 3, IX. 699-701, il. 134. 1891.)  
 — *Thrinax Morrisii* Wendl. (*Gard. Chron.* ser. 3, XI. 104, il. 20-21. 1892.)

## TRACHYCARPUS (CHAMAEROPS spec.)

- Carrière, E. A. Les *Chamaerops excelsa*, *Fortunei* et *sinensis*. (*Belg. Hort.* [XVIII.] 37-38. [1868].) — *From: Rev. Hort.* 1868.  
 Apparently compiled from several scattered notes in *Rev. Hort.*  
 Baillon, H[enri]. (*Soc. Linn. Paris Bull.* I. 704. 1889.) [Morphological.]  
 T. *excelsa*: Miquel, F. A. W. [*Chamaerops excelsa*.] (*Nederl. Inst. Verh. Eerste Kl.* ser. 3, IV. 21-22. 1851.)  
 — Gay, Jacques]. Le *Chamaerops excelsa* Thunb., sa patrie, le climat qui lui convient, son introduction dans l'Europe occidentale, les chances qu'il a d'y être naturalisé, son fibrilium, les usages économiques auxquels il peut servir. (*Soc. Bot. France Bull.* VIII. 410-430. 1861.) — *Separate*: O. t-p. Paris, 1861.  
 — Naudin, [Charles]. Sur le Palmier du nord de la Chine. [*Chamaerops excelsa*.] (*Rev. Hort.* 1861, pp. 307-309.)  
 — Durieu de Maisonneuve, [M. C.]. [*Chamaerops excelsa*] (*Jard. Plant. Bordeaux Cat. Graines*, [1867], pp. 24-25.)  
 — Hérisq, F[rançois]. Fructification naturelle d'un *Chamaerops excelsa*. (*Hort. Franç.* 1869, pp. 17-18.)  
 — P[lanchon], J. E. *Trachycarpus excelsus* Wendl. (*Flore Serr.* XXII. 207-214, pl. 2368. 1877.)  
 — Costantin, [Julien]. [*Chamaerops excelsa*.] (*Ann. Sci. Nat. Bot.* ser. 7, I. 179, pl. 5. 1885.) [Anatomical.]

- Trachycarpus Fortunei**: Hooker, [Sir] W. J. *Chamaerops Fortunei* (*Bot. Mag.* LXXXVI. pl. 5221. 1890.)  
 — Debeaux, O[don]. [*Chamaerops Fortunei*.] (*Soc. Linn. Bordeaux Act.* XXX. 111-112. 1875.)  
 T. *khayanus*: Hooker, [Sir] J. D. *Trachycarpus khayanus*. (*Bot. Mag.* CXVI. pl. 7128. 1890.)

## TRITHRINAX

- [*Trithrinax*.] (*Gard. Chron.* 1873, p. 1402, il. 285.) [South American species.]  
 T. *acanthocoma*: Drude, Oscar. Ueber die Gattung *Trithrinax* und eine neue kultivirte Art derselben. (*Gartenfl.* XXVII. 359-363, pl. 959. 1878.)  
 — *Trithrinax acanthocoma*. (*Gard. Chron.* ser. 2, IX. 660, il. 121. 1878.)  
 T. *brasiliensis*: A[ndré], É[douard]. *Trithrinax brasiliensis* Martius. (*Ill. Hort.* XXII. 57-58, pl. 202. 1875.)

## VEITCHIA

- Oliver, Daniel. (*Linn. Soc. Jour. Bot.* IX. 168. 1867.)

## VERSCHAFFELTIA

- H[outte], L[ouis] van. *Verschaffeltia splendida* Herm. Wendl. (*Regelia princeps* Hort.). (*Flore Serr.* XV. 181-182, pl. 1597-1598. 1862-65.)  
 Lam[aire], Ch[arles]. *Verschaffeltia splendida*. (*Ill. Hort.* XII. 3 pp., 1 il., pl. 430. 1865.)  
 Wendland, Hermann. De deux nouveaux genres de Palmiers. (*Ill. Hort.* XII. 5-7. 1865.)

## WALLICHIA

- W. *caryotoides*: *Wallichia caryotoides* Roxb. (*Wochenschr. Gärtn. Pflanzenk.* I. 165-166. 1858.)  
 W. *densiflora*: Hooker, [Sir] W. J. *Wallichia densiflora*. (*Bot. Mag.* LXXVII. pl. 4584. 1851.)  
 — P[lanchon], J. E. *Wallichia densiflora*, *Wallichia à fleurs denses*. (*Flore Serr.* VII. 119-120, pl. 687. 1851-52.)  
 — Lemaire, Charles]. *Wallichia densiflora*. (*Jard. Fleur.* III. 2 pp., pl. 233-234. 1853.)

## WASHINGTONIA

- Parish, S. B. The Palms of the southern California border. (*Gard. & For.* III. 542. 1890.)  
 W. *filamentosa*: Wendland, Herm[ann]. Ueber *Brahea* oder *Pritchardia filifera* Hort. (*Bot. Zeit.* XXXVII. 65-68. 1879.)  
 — The California Fan Palm. (*Gard. & For.* VIII. 472, il. 65. 1895.)  
 — André, Éd[ouard]. Floraison et fructification du *Washingtonia filifera*. (*Rev. Hort.* 1895, pp. 153-155, il. 40-42.)  
 — Trimble, Henry. Salt and sugar in *Washingtonia filamentosa*. (*Gard. & For.* IX. 133-134. 1896.)  
 W. *robusta*: Wendland, H[ermann]. *Washingtonia robusta* Herm. Wendl.; eine neue Zimmerpalme. (*Garten-Zeit.* II. 198. 1883.)  
 — André, Éd[ouard]. *Washingtonia robusta*. (*Rev. Hort.* 1885, pp. 401-404.) — [English translation by Mrs. G. A. Purdie.] (*West Amer. Sci.* I. 78-80. 1885.)  
 — [Orcutt, C. R.] *Washingtonia robusta* Wendland. (*West Amer. Sci.* I. no. 9, pp. 63-64. 1885.)  
 — Sprenger, C[arl]. *Washingtonia robusta* H. Wendl. (*Deutsch. Garten-Zeit.* 1886, pp. 248-250, il. 58.)  
 — André, Éd[ouard]. *Washingtonia robusta*. (*Rev. Hort.* 1900, pp. 61-65, il. 25-28.)  
 W. *Sonorae*: Watson, S[ereno]. (*Amer. Acad. Proc.* XXIV. 79; XXV. 136-137. 1889-90.)

## WELFIA

- A[ndré], Éd[ouard]. *Welfia regia* H. Wendland. (*Ill. Hort.* XVIII. 93-94, pl. 62. 1871.)

## WETTINIA

- Spruce, Rich[ard]. (*Linn. Soc. Jour. Bot.* III. 191-196. 1859.)  
 Gaudichaud[-Beaupré], Ch[arles]. [*Wettinia augusta*.] (*In his* Voyage autour du monde . . . 1836 et 1837 sur . . . la Bonite . . . Botanique, suppl. p. 102; atlas, pl. 15. 1866.)

## ZALACCA

- Blume, C. L. De genere *Zalacca*. (*In his* Rumphia, II. 157-161, pl. 1836.)  
 Z. *edulis*: Reinwardt, K. G. K. (*Syll. Plant. Nov. Regensb.* II. 3-4. 1825-28.)  
 — Nooten, B. H. van. (*In her* Fleurs, fruits . . . de Java, 1 p., pl. [34]. 1863.)



## 9. CYCLANTHACEAE

- Poiteau**, A[ntoine]. Établissement d'une nouvelle famille de plantes sous le nom de Cyclantheae, les Cyclanthées. (*Mus. Hist. Nat. Paris Mém. IX.* 34-40, pl. 2-3. 1822.)
- Klotzsch**, J. F. (*Linnaea*, XX. 467-470. 1847.) [South American species.]
- Wendland**, Hermann. Index Palmarum, Cyclantheorum . . . 1854. — See CYCADACEAE, p. 2.
- Ørsted**, A. S. [Evodianthus, Sarcinanthus, Carludovica microphylla.] (*Naturh. For. Kjøbenhavn Vidensk. Meddel.* 1857, pp. 194-198. 1858.)  
— Praecursores florae centroamericanae; fragmentum posthumum. 99 pp. O. Haunia, 1873.  
Contains of woody plants only Cyclanthaceae (pp. 73-76) and Palmae (pp. 76-99).
- Drude**, Oscar. Cyclanthaceae et Palmae. [1881-82.] (*In MARTIUS*, K. F. P. von & others. Flora brasiliensis, III. pt. 2, col. 225-584, pl. 53-134. 1878-82.)  
— Cyclanthaceae. (*In ENGLER*, A[dolf] & PRANTL, K[arl]. Die natürlichen Pflanzenfamilien, II. pt. 3, pp. 93-101, il. 66-71; Nachträge, p. 58. 1889-97.)
- Ronte**, H[einrich]. Beiträge zur Kenntniss der Blüthengestaltung einiger Tropenpflanzen: Cyclantheae. (*Flora*, LXXIV. 492-504, 1 pl. 1891.) — Reprinted: (Diss.) 42 pp. 2 pl. O. Marburg, 1891.
- Lubbock**, John. (*Linn. Soc. Jour. Bot.* XXXIII. 265. 1893.) [Morphological.]
- Lindman**, C. A. M. Einige neue brasilianische Cyclantheaceen. 11 pp. 4 pl. O. Stockholm, 1900. (*Svensk. Vetensk. Akad. Bih.* XXVI. pt. 3, no. 8. 1900.)
- CARLUDOVICA** (LUDOVIA Pers., SALMIA)
- Poiteau**, A[ntoine]. Exposition plus exacte des caractères du genre de plante Ludovia (Carludovia Flor. Per.), tenant à la famille des Aroïdées. (*Mus. Hist. Nat. Paris Mém. IX.* 25-33, pl. 1. 1822.) — Sur le genre Ludovia. [Extract.] (*Soc. Philom. Bull.* 1822, pp. 183-184.)
- Gardner**, George. On the establishment of the genus Mouriria Juss. . . . 1840. — See vol. I. 329: PHYTOGRAPHY. CENTRAL AND SOUTH AMERICA.
- Wendland**, Hermann. Descriptio duarum specierum novarum e genere Carludovicae. (*In his Index Palmarum*, p. 67. 1854.)
- Lemaire**, Charles. Observations sur le Carludovica, et nouvelles espèces à ajouter à ce genre. (*Ill. Hort.* II. 19-23, 1 il. 1855.)
- Drude**, Oscar. Ueber den Bau und die systematische Stellung der Gattung Carludovica. (*Ges. Wiss. Göttingen Nachricht.* 1877, pp. 426-432. — *Bot. Zeit.* XXXV. 591-594. 1877.)
- C. Caput Medusae**: **Hooker**, Sir J. D. Carludovica Caput Medusae. (*Bot. Mag.* CXVI. pl. 7118. 1890.)
- C. Drudei**: **Masters**, M. T.]. Carludovica Drudei Mast. sp. nov. (*Gard. Chron.* ser. 2, VIII. 714-715, il. 136, 139. 1877.)
- C. ensiformis**: **Hooker**, Sir J. D. Carludovica ensiformis. (*Bot. Mag.* CV. pl. 6418. 1879.)
- C. funifera**: **Loiseleur-Deslongchamps**, J. L. A.] & **Lemaire**, Charles. (*In LOISELEUR-DESLONGCHAMPS*, J. L. A. Herbar général de l'amateur . . . ser. 2, IV. 3 pp., pl. 63. 1844.)  
— **Lemaire**, Ch[arles]. Carludovique porte-cordes. (*Hort. Univ.* VI. 65-68, pl. 1845.)
- C. Gardneri**: **Hooker**, [Sir W. J.]. (*Hooker Jour. Bot.* II. 28-29, pl. 3. 1840.)
- C. Goebelii**: **Wagner**, R[udolf]. Eine neue Carludovica. (*Allg. Bot. Zeitschr.* V. 137-138. 1899.)
- C. imperialis**: **André**, Éd[ouard]. Carludovica imperialis Linden & André. (*Ill. Hort.* XXI. 57, pl. 166. 1874.)
- C. latifolia**: **Loddiges**, Conrad & Sons. Carludovica latifolia. (*Loddiges' Bot. Cab.* XI. pl. 1068. 1825.)  
— **Hooker**, Sir W. J. Ludovia latifolia. (*Bot. Mag.* LVI. pl. 2950-2951. 1829.)
- C. Laucheana**: **Le Clerc**, L[ouis]. Plantes nouvelles [Salmia Laucheana & Oreopanax Sanderianum]. (*Jardin*, VII. 134, il. 51. 1893.)  
— **Hooker**, Sir J. D. Carludovica Laucheana. (*Bot. Mag.* CXXXV. pl. 7683. 1899.)
- C. microcephala**: **Hooker**, Sir J. D. Carludovica microcephala. (*Bot. Mag.* CXVIII. pl. 7263. 1892.)
- C. palmata**: **Holm**, Theod[or]. (*Torr. Bot. Club Mem.* II. 78-79, pl. 14. 1890-91.) [Morphological.]

- Carludovica plicata**: **Micheels**, Henri. Sur les canaux gommeux chez le Carludovica plicata Kl. (*Soc. Bot. Belg. Bull.* XXXVII. pt. 2, pp. 95-100, pl. 8. 1898.)  
— **Micheels**, Henri. Contribution à l'étude anatomique des organes végétatifs et floraux chez Carludovica plicata Kl. (*Soc. Sci. Liège Mém.* ser. 3, I. pt. 5, 110 pp., 11 pl. 1899.) — Reprinted: (Thèse.) 110 pp., 11 pl. O. Bruxelles, 1899. — (*Inst. Bot. Univ. Liège Arch.* II. [pt. 2], 110 pp., 11 pl. 1900.)
- C. Plumieri**: **Schimper**, A. F. W. (*Bot. Centr.* XVII. 287, pl. 3. 1884.) [Physiological.]
- C. rotundifolia**: **Hooker**, Sir J. D. Carludovica rotundifolia. (*Bot. Mag.* CXV. pl. 7083. 1889.)
- C. Wallisi**: **Regel**, Eduard von. (*Hort. Petrop. Act.* VI. pt. 2, p. 291. 1890.)

## CYCLANTHUS (DISCANTHUS)

- Spruce**, Rich[ard]. [Discanthus.] (*Linn. Soc. Jour. Bot.* III. 196-197. 1859.)
- Wendland**, Herm[ann]. Ueber Cyclanthus Poit. (*Ges. Deutsch. Naturf. Aerzte Ber.* XL. (1865), pp. 186-187. 1866.)
- Tieghem**, P[hilippe] van & **Deuliot**, H. [Cyclanthus bipartitus.] (*Ann. Sci. Nat. Bot.* ser. 7, VIII. 302-303. 1868.) [Anatomical.]

## EVODIANTHUS

- Ørsted**, A. S. [Evodianthus angustifolius.] (*In his L'Amérique centrale* . . . p. 13, pl. 1. 1863.)

## LUDOVIA

- Brongniart**, Ad[olphe]. Sur un nouveau genre de la famille des Cyclanthées. (*Ann. Sci. Nat. Bot.* ser. 4, XV. 360-364, pl. 1. 1861.) — Ludovia lancaefolia Ad. Br. Pandaneae Cyclantheae. [Extract.] (*Flore Serr.* XV. 33-34, pl. 1515/1516. 1862-65.)

## SARCINANTHUS

- Ørsted**, A. S. [Sarcinanthus utilis.] (*In his L'Amérique centrale* . . . p. 13, pl. 2. 1863.)

## 10. BROMELIACEAE

- Wittmack**, L[udwig]. Bromeliaceae. (*In ENGLER*, A[dolf] & PRANTL, K[arl]. Die natürlichen Pflanzenfamilien, II. pt. 4, pp. 32-59, il. 17-28; Nachträge, pp. 61-69. 1888-97.)
- Mex**, Carl. Bromeliaceae. [1891-94.] (*In MARTIUS*, K. F. P. von & others. Flora brasiliensis, III. pt. 3, col. 173-634, pl. 51-114. 1890-94.)  
— Bromeliacées. (*In CANDOLLE*, Alphonse de & Casimir de. Monographiae phanerogamarum, IX. 1-990. 1896.)
- BILLBERGIA**
- Regel**, Eduard von. Billbergia Quesneliana A. Brongn. (*Gartenfl.* XXIV. 193-194, pl. 834, 836. 1875.)
- BROCCINIA**
- Baker**, J. G. Vier neue Bromelien aus British Guiana. (*Oesterr. Bot. Zeitschr.* XXXIII. 109-112, 1 pl. 1883.)  
Broccinia cordylinoides (p. 110, pl.).
- DYCKIA**
- Hooker**, Sir W. J. Dyckia rariflora. (*Bot. Mag.* LXII. pl. 3449. 1835.)
- Lindley**, John. Dyckia rariflora. (*Bot. Reg.* XXI. 1782, pl. 1836.)
- Trécul**, Aug[uste]. [Dyckia remotiflora.] (*Ann. Sci. Nat. Bot.* ser. 4, X. 319, pl. 10. 1858.) [Physiological.]
- PEPINCIA (PEPINIA)**
- André**, Éd[ouard]. Pepinia apelandraeflora Éd. André. (*Ill. Hort.* XVII. 32-33, pl. 5. 1870.)
- PUYA (POURRETIA)**
- Winterstein**, E. Sur les matières sucrées (galactose inactif et xylose) provenant de la gomme chagual. (*Jour. Pharm. Chim. Paris*, ser. 6, VIII. 363-369. 1898.) — Sur les sucres provenant de l'hydrolyse de la gomme de Chagual. (*Jour. Pharm. Chim. Paris*, ser. 6, IX. 306-307. 1899.) — From: *Deutsch. Chem. Ges. Ber.* XXXI. 1571. 1898.
- P. Altensteinii**: **Hooker**, Sir W. J. Puya Altensteinii var. gigantea. (*Bot. Mag.* LXXIII. pl. 4309. 1847.)
- P. chilensis**: **Hooker**, Sir W. J. Puya chilensis. (*Bot. Mag.* LXXXIX. pl. 4715. 1853.)  
— **P[lanchon]**, J. E. Puya chilensis, Puya du Chili. (*Flore Serr.* IX. 33-34, pl. 869/870. 1853-54.)  
— **Lemaire**, Charles. Puya chilensis. (*Jard. Fleur.* IV. 4 pp., il., pl. 392. 1854.)

**Puya coarctata:** Poeppig, [E. F.]. Ueber Pourretia coarctata Ruiz et Pav. (*Allg. Gartenzeit.* III. 100-101. 1835.)—*Extract from his Reise in Chile, Peru und auf dem Amazonenstromen während der Jahre 1827-1832*, I. 80-81. 1835-36.

—Fischer, F. E. L. (*In FISCHER, F. E. L. & MEYER, C. A. Sertum petropolitanum . . . pt. 2, f. 19, pl. 19.* [1846]-69.)

**P. grandiflora:** Hooker, Sir W. J. *Puya grandiflora.* (*Bot. Mag.* LXXXVII. pl. 5234. 1861.)

**P. Whytei:** Hooker, Sir J. D. *Puya Whytei.* (*Bot. Mag.* XCIV. pl. 5732. 1868.)

### QUESNELIA

**Morren, Éd[ouard].** Histoire et description du Quesnelia rufa (Gaud.) de la Guyane et du Brésil. (*Belg. Hort.* [XXXII.] 115-118, 2 pl. [1882].)

## 11. JUNCACEAE

**Buchenau, Fr[anz].** Juncaceae. (*In ENGLER, A[dolf] & PRANTL, K[arl]. Die natürlichen Pflanzenfamilien, II. pt. 5, pp. 1-7, il. 1-5; Nachträge, pp. 70-71; Nachträge II., p. 9. 1888-1900.*)

—*Monographia Juncacearum.* (*Bot. Jahrb.* XII. 1-495, 622, pl. 1-3. 1890.)

### PRIONIUM

**Hooker, Sir W. J.** On the Palmite of South Africa [Prionium Palmita]. (*Hooker's Jour. Bot. & Kew Gard. Misc.* IX. 173-175, pl. 4. 1857.)

**Hooker, [Sir] J. D.** Prionium Palmita. (*Bot. Mag.* XCIV. pl. 5722. 1868.)

**Buchenau, Franz.** Ueber den Aufbau des Palmiet-Schilfes (Prionium serratum Drège) aus dem Caplande; eine morphologisch-anatomische Studie. 26 pp. il. 3 pl. F. Stuttgart, 1893. (*Bibl. Bot. V. pt. 27.*)

## 12. LILIACEAE

### Taxonomy

**Redouté, P. J.** Les Liliacées. 8 vol. 1 por. 487 pl. F. Paris, 1802-16.

Includes only a few woody species of Agave, Yucca and Dracaena.

**Grisebach, A. H. R.** Smilacaceae et Dioscoreaceae. [1842.] (*In MARTIUS, K. F. P. von & others. Flora brasiliensis, III. pt. 1, col. 1-48, pl. 1-6. 1842-71.*)

**Kunth, [K. S.].** Über die natürliche Gruppe der Liliaceen im weitesten Sinne des Worts. (*Akad. Wiss. Berlin Abh. Phys.* 1842, pp. 1-55. 1844.)

**Seubert, Moritz.** Hypoxideae . . . Vellosieae . . . Liliaceae, Amaryllideae. [1847.] (*In MARTIUS, K. F. P. von & others. Flora brasiliensis, III. pt. 1, col. 49-164, pl. 7-19. 1842-71.*)

**Kunth, [K. S.].** Nachträgliche Bemerkungen über die Familie der Smilacineen. (*Akad. Wiss. Berlin Abh. Phys.* 1848, pp. 31-49. 1850.)

**Göppert, [H. R.].** Verzeichniss der in europäischen Gärten kultivirten Dracaeneen. (*Ver. Beförd. Gartenb. Preuss. Verh. ser. 2, II. (1854), pt. 2, pp. 201-204. 1855.*)

**Koch, Karl.** Ueber Drachenbäume oder Dracänen im Allgemeinen. Beschreibung zweier neuer [sic] Arten. (*Berlin. Allg. Gartenzeit.* 1858, pp. 241-244, 253-255, 261-263.)

**Baker, J. G.** Revision of the genera and species of Asparagaceae. (*Linn. Soc. Jour. Bot.* XIV. 508-632, 2 pl. 1875.)

**Candolle, Alphonse de.** Smilacées. (*In CANDOLLE, Alphonse de & Casimir de. Monographiae phanerogamarum, I. 1-217. 1878.*)

**Watson, Sereno.** Revision of the North American Liliaceae. — Contributions to American botany. (*Amer. Acad. Proc.* XIV. 213-288. 1879.)

**Delpino, Federico.** Contribuzioni alla storia dello sviluppo del regno vegetale. I. Smilacacee. 91 pp. Q. Genova, 1880. (*Univ. Genova Atti, IV. pt. 1.*)

**Baker, J. G.** A synopsis of Aloineae and Yuccoideae. (*Linn. Soc. Jour. Bot.* XVIII. 148-241. 1881.)

**Engler, A[dolf].** Liliaceae. (*In ENGLER, A[dolf] & PRANTL, K[arl]. Die natürlichen Pflanzenfamilien, II. pt. 5, pp. 10-91, il. 8-64; Nachträge, pp. 71-77; Nachträge II., pp. 10-11. 1888-1900.*)

### Morphology

**Beinling, T. R. [B.].** De Smilacearum structura. (Diss.) 27+[1] pp. O. Vratislaviae, [1850].

**Baillon, H[enri].** Études sur la structure et le développement de la fleur des Philésiacees. (*Adansonia, I. 44-49. 1860-61.*)

**Röseler, P.** Das Dickenwachsthum und die Entwicklungsgeschichte der secundären Gefäßbündel bei den baumartigen Lilien. (*Jahrb. Wiss. Bot.* XX. 292-348, pl. 13-16. 1889.)

**Čelakovský, L. J.** O kladodých Asparagel (rodů Danaë, Semele, Ruscus a Asparagus). [On the cladodes of the Asparagineae.] 66 pp. 4 pl. Praise, 1893. (*České Akad. Rozpr. Math.-Přir. II. no. 27. 1893.*)

**Ordemoy, H. J. de.** Sur la second bois primaire de la racine de certaines Liliacées arborescentes. (*Soc. Bot. France Bull.* XL. 42-46. 1893.)

**Scott, D. H. & Brebner, George.** On the secondary tissues in certain monocotyledons. (*Ann. Bot. Lond.* VII. 21-62, pl. 3-5. 1893.)

**Reinke, J[ohannes].** Die Assimilationsorgane der Asparageen; eine kritische Studie zur Entwicklungslehre. (*Jahrb. Wiss. Bot.* XXXI. 207-272, 26 il. 1896.)  
Ruscus, Danae, Semele.

**Rothert, W[ladislaw] & Zelenaki, W. [R.].** (*Bot. Centr.* LXXX. 153-156, 193-202, pl. 1-2. 1899.)

**Hausen, Emil.** Ueber Morphologie und Anatomie der Aloineen. (*Bot. Ver. Brandenb. Verh.* XLII. pt. 1, Abh. pp. 1-52, pl. 1-2. [1900].)

### ALOË (PACHYDENDRON, RHIPIDODENDRON)

#### Taxonomy

**Munting, Abraham.** Aloïdarium; sive, Aloës mucronato folio americanae majoris, aliarumque ejusdem speciei historia. 33 pp. sq. O. [Amstelodami], 1680. (*Appended to his De vera antiquorum herba britannica . . . 1681.*)

For ed. 2 see his *Dissertatio . . . 1698.*

—*Dissertatio historico-medica de vera herba britannica; adjuncta est ejusdem Aloïdarum historia.* [16]+231+33+[16] pp. sq. D. Amstelodami, 1698.

For ed. 1 see his *Aloïdarium . . . 1680.*

**Thunberg, C. P. (praeses).** De Aloe. (Diss.) (Andreas Hesselius.) 14 pp. sq. D. Upsaliae, [1785].

**Medikus, F. C.** (*In his Theodora speciosa . . . pp. 65-76, pl. 4. 1788.*)

**Candolle, A. P. de.** (*In his Plantarum historia succulentarum . . . ff. 15-16, 21, 27, 31-32, 38-39, 44-45, 50-51, 56-57, 62-63, 68, 75, 80-81, 85, 91, 97-99, 26 pl. 1799-[1829].*)

**Jacquin, N. J. Baron von.** (*In his Fragmenta botanica . . . pp. 47-48, 71-73, pl. 61-62, 108-112. [1800]-09.*)

**Haworth, A. H.** A new arrangement of the genus Aloe, with a chronological sketch of the progressive knowledge of that genus and of other succulent genera. (*Linn. Soc. Trans.* VII. 1-28. 1804.)

[**Salm-Reifferscheid-Dyck, Joseph, Fürst & Altgraf.**] Verzeichniss der verschiedenen Arten und Abarten des Geschlechts Aloe, welche von den Herren von Willdenow, Haworth, De Candolle und Freiherrn von Jacquin beschrieben worden sind, oder noch unbeschrieben in den Gärten Deutschlands, Frankreichs und der Niederlanden sich befinden. 8+73 pp. O. [Düsseldorf, 1817.] — Catalogue raisonné des espèces et variétés d'Aloës décrites par Ms. Willdenow, Haworth, De Candolle et Jacquin et de celles, non décrites, existantes dans les jardins de l'Allemagne, de la France et du royaume de Pays-bas. 7+72 pp. O. Düsseldorf, [pref. 1817].

—*Monographia generum Aloes et Mesembryanthemi.* 7 pts. 352 pl. F. Bonnae, 1836-63.

**Barber, Mrs. M. E.** The Aloe, its habits and culture. (*Hort. Soc. Lond. Jour. new ser. II. 80-83. 1870.*)

**Dyer, W. T. Thiselton.** The tree Aloes of South Africa. (*Gard. Chron. ser. 2, I. 567-568, il. 117-122. 1874.*) — Aloe Bainesii. [Abstract.] (*Flor. Pomol.* 1874, pp. 152-154, 1 il.) — Die Aloe Bainesii des westlichen Süd-Afrika. [Abstract.] (*Hamburg. Gart. Blumenzeit.* XXX. 347-348. 1874.) — Aloës Dichotoma. [Abstract.] (*Rev. Hort.* 1874, pp. 333-335, il. 46.)

— Tree-Aloes. (*Jour. Bot.* XIII. 49-50, 1 il. 1875.) [South African species.]

**Saint-Lager, [Jean].** La perfidie des homonymes . . . [188. ?] — See vol. I. 253: NOMENCLATURE.

**Baker, J. G.** (*Linn. Soc. Trans. Bot. I. 263-264. 1880.*) [Species of tropical Africa.]

**Todaro, Agostino.** (*Hort. Bot. Panorm. Ind. Sem.* 1880, pp. 36-37. [1881].)

**Baker, J. G.** (*Linn. Soc. Jour. Bot.* XX. 271-273. 1884.) [Species of Madagascar.]

- Aloes in Natal.** (*Gard. Chron.* ser. 3, I. 612, pl. 1867.)  
**Baker, J. G.** New petaloid monocotyledons from Cape Colony. (*Jour. Bot.* XXVII. 42-45. 1889.)  
**Schweinfurth, G. [A.]**. (*Herb. Boissier Bull.* II. apx. 2, pp. 59-75, 107-110. 1894.)  
**Terracciano, A[ehille]**. Aloineae et Agaveae novae v. criticae. [Aloe Borsiana, A. Ucriae.] (*Orto Bot. Palermo Boll.* I. 67-69, 161-163. 1897.)

## Morphology

- Delbrouck, [onrad]**. (*Bot. Abh. Morph. Phys.* II. pt. 4, p. 83, pl. 5. 1875.)  
**Zacharias, E[duard]**. (*Bot. Zeit.* XXXVII. 637-641. 1879.) [Histological.]  
**Macquet, G.** Le tissu sécréteur des Aloès. (*Jour. Bot. Paris*, II. 379-383, il. [1888].)  
**Rodríguez Risueño, Emiliano.** Estudio micrográfico de los Aloes. (*Soc. Españ. Hist. Nat. Anal.* XVIII. 145-198, pl. 1-2. 1889.)  
**Lanza, Domenico.** La struttura delle foglie nelle Aloineae ed i suoi rapporti con la sistematica. (*Malpighia*, IV. 145-167, pl. 7. 1890.)  
**Fasciation.** (*Gard. Chron.* ser. 3, XXVIII. 3, il. 1. 1900.)

## Ecology

- Werth, Emil.** (*Bot. Ver. Brandenb. Verh.* XLII. pt. 2, Abh. pp. 233-235, il. 6. [1900].)

## Enumeration of Species

- A. abyssinica:** **Hooker, Sir J. D.** Aloe abyssinica var. Peacockii. (*Bot. Mag.* CVIII. pl. 6620. 1882.)  
 — **Drury, C. T.** (*Gard. Chron.* ser. 3, XXVIII. 413, il. 128. 1900.) [Morphological.]  
 — **Hooker, Sir J. D.** Aloe abyssinica. (*Bot. Mag.* CXXVI. pl. 7712. 1900.)  
**A. africana:** **Sims, John.** Aloe africana  $\beta$  angustior. (*Bot. Mag.* LI. pl. 2517. 1824.)  
**A. agavefolia:** **Todaro, A[gostino]**. (*In his Hortus botanicus panormitanus* . . . I. 85-88, pl. 23. 1876-78.)  
**A. arborescens:** **Durand, J. B. L.** (*In his Voyage au Sénégal* . . . atlas, p. viii. pl. 38. 1802.)  
 — **Andrews, Henry.** Aloe arborescens. [1807.] (*Andrews Bot. Rep.* VII. pl. 468.)  
 — **Sims, John.** Aloe arborescens. (*Bot. Mag.* XXXII. pl. 1306. 1810.)  
 — [Aloe fruticosa.] (*In DICTIONNAIRE universelle d'histoire naturelle, atlas*, III. pl. 272. [1839-49].)  
 — **Lagrèze-Fossat, A[drien]**. Notes sur les feuilles de l'Aloe fruticosa Lam. (*Soc. Bot. France Bull.* II. 426-427. 1855.)  
 — **Courchet, [Lucien]**. (*Ann. Sci. Nat. Bot.* ser. 7, VII. 371, pl. 14. 1888.) [Anatomical.]  
 — **Baranetsky, J.** (*Ann. Sci. Nat. Bot.* ser. 8, III. 339-340. 1897.) [Anatomical.]  
**A. aurantiaca:** **Baker, J. G.** Aloe aurantiaca, n. sp. (*Gard. Chron.* ser. 3, XI. 780. 1892.)  
**A. Bainesii:** **Hooker, Sir J. D.** Aloe Bainesii. (*Bot. Mag.* CXI. pl. 6848. 1885.)  
 — **Watson, W[illiam]**. A giant African Aloe. (*Gard. & For.* III. 112-114, il. 25. 1890.)  
**A. Bakeri:** **Elliot, G. F. Scott-**. (*Linn. Soc. Jour. Bot.* XXIX. 60. 1893.)  
**A. brachystachys:** **Hooker, Sir J. D.** Aloe brachystachys. (*Bot. Mag.* CXXI. pl. 7399. 1895.)  
**A. brevifolia:** **L[indley], J[ohn]**. Aloe brevifolia. (*Bot. Reg.* XII. 996, pl. 1826.)  
**A. cernua:** **Todaro, A[gostino]**. (*In his Hortus botanicus panormitanus* . . . II. 49-50, pl. 36. 1879-92.)  
**A. chinensis:** **Hooker, Sir J. D.** Aloe chinensis. (*Bot. Mag.* CIII. pl. 6301. 1877.)  
 — **Mangin, L[ouis]**. (*Ann. Sci. Nat. Bot.* ser. 6, XIV. 361, pl. 15. 1882.) [Anatomical.]  
**A. chloroleuca:** **Baker, J. G.** Aloe (Pachidendron) chloroleuca Baker, n. sp. (*Gard. Chron.* ser. 2, VIII. 38. 1877.)  
**A. ciliaris:** [**Loiseleur-Deslongchamps, J. L. A. & Lemaire, Charles.** (*In LOISELEUR-DESLONGCHAMPS, J. L. A. Herbarier général de l'amateur* . . . ser. 2, IV. 3 pp., pl. 60. 1844.)  
 — **L[emaire], Ch[arles]**. Aloès à feuilles ciliées. (*Hort. Univ.* VI. 9-12, pl. 1845.)
- Aloë concinna:** **Baker, [J. G.]**. (*Kew Bull. Misc. Inform.* 1895, p. 153.)  
**A. Cooperi:** **Hooker, Sir J. D.** Aloe Cooperi. (*Bot. Mag.* CIV. pl. 6377. 1878.)  
**A. cryptopoda:** **Baker, J. G.** New plants from the Zambesi country. (*Jour. Bot.* XXII. 62-53. 1884.)  
**A. depressa:** **Sims, John.** Aloe depressa. (*Bot. Mag.* XXXIII. pl. 1332. 1811.)  
**A. dichotoma:** **Paterson, William.** (*In his A narrative of four journeys into the country of the Hottentots* . . . p. 58, 3 pl. 1789.)  
 — **Croucher, J.** Aspects of vegetation in Nubia. (*Gard.* II. 325, 1 il. 1872.)  
 — [Aloe dichotoma.] (*Gard. Chron.* 1873, pp. 712-713, il. 137.)  
**A. distans:** **Sims, John.** Aloe mitraeformis ( $\beta$ ) brevifolia. (*Bot. Mag.* XXXIII. pl. 1362. 1811.)  
**A. drepanophylla:** **B[aker], J. G.** Aloe (Pachidendron) drepanophylla Baker, n. sp. (*Gard. Chron.* ser. 2, III. 814. 1875.)  
**A. ferox:** **Sims, John.** Aloe ferox. (*Bot. Mag.* XLV. pl. 1875. 1818.)  
 — **Reichenbach, H. G. L.** (*In his Flora exotica* . . . I. 45-46, pl. 1834.)  
**A. fulgens:** **Todaro, A[gostino]**. (*In his Hortus botanicus panormitanus* . . . II. 40-42, pl. 33. 1879-92.)  
**A. glauca:** **Sims, John.** Aloe rhodacantha. (*Bot. Mag.* XXXI. pl. 1278. 1810.)  
**A. Greenii:** **Hooker, Sir J. D.** Aloe Greenii. (*Bot. Mag.* CVI. pl. 6520. 1880.)  
**A. heteracantha:** **Hooker, Sir J. D.** Aloe heteracantha. (*Bot. Mag.* CXII. pl. 6863. 1886.)  
 — **Baker, J. G.** Aloe heteracantha. (*Gard. Chron.* ser. 3, XV. 620. 1894.)  
**A. Hildebrandtii:** **Hooker, Sir J. D.** Aloe Hildebrandtii. (*Bot. Mag.* CXIV. pl. 6981. 1888.)  
**A. humilis:** **Sims, John.** Aloe humilis. (*Bot. Mag.* XX. pl. 757. 1804.)  
 — **Sims, John.** Aloe humilis ( $\beta$ ). (*Bot. Mag.* XXI. pl. 828. 1805.)  
 — **Loddiges, Conrad & Sons.** Aloe humilis. (*Loddiges' Bot. Cab.* XV. pl. 1481. 1823.)  
 — **Loddiges, Conrad & Sons.** Aloe incurva. (*Loddiges' Bot. Cab.* XVI. pl. 1504. 1829.)  
**A. insignis:** **Brown, N. E.** Aloe insignis  $\times$  N. E. Brown (new hybrid Aloe). (*Gard. Chron.* ser. 2, XXIV. 40-41, il. 8. 1885.)  
**A. Kirkii:** **Hooker, Sir J. D.** Aloe Kirkii. (*Bot. Mag.* CXX. pl. 7386. 1894.)  
**A. kniphofioides:** **Baker, J. G.** Aloe kniphofioides Baker. (*Hooker's Ic. Plant.* XX. pl. 1939. 1891.)  
**A. latifolia:** **Sims, John.** Aloe saponaria ( $\beta$ ) latifolia. (*Bot. Mag.* XXXIII. pl. 1346. 1811.)  
**A. leptophylla:** **Hooker, Sir J. D.** Aloe leptophylla. (*Bot. Mag.* CXXIV. pl. 7624. 1898.)  
**A. Luntii:** **Baker, [J. G.]**. (*Kew Bull. Misc. Inform.* 1894, pl. 342.)  
 — **Hooker, Sir J. D.** Aloe Luntii. (*Bot. Mag.* CXXI. pl. 7448. 1895.)  
**A. Lynchii:** **Baker, J. G.** Aloe Lynchii  $\times$  Baker. (*Gard. Chron.* ser. 2, XV. 266. 1881.)  
**A. macracantha:** **Hooker, Sir J. D.** Aloe macracantha. (*Bot. Mag.* CVII. pl. 6580. 1881.)  
**A. macrocarpa:** **Todaro, A[gostino]**. (*In his Hortus botanicus panormitanus* . . . I. 36-38, pl. 9. 1876-78.)  
**A. micracantha:** **Sims, John.** Aloe micracantha. (*Bot. Mag.* XLVIII. pl. 2272. 1821.)  
**A. mitraeformis:** **Sims, John.** Aloe mitraeformis. (*Bot. Mag.* XXXI. pl. 1270. 1810.)  
**A. penduliflora:** **Baker, J. G.** Aloe (Eualoe) penduliflora (*Gard. Chron.* ser. 3, IV. 178. 1888.)  
**A. perfoliata:** **Smelovsky, T.** Descriptiones plantarum rariorum Horti imperialis Academiae scientiarum petropolitanae iconibus illustratae. (*Acad. Sci. St. Pétersb. Mém.* IV. (1811), pp. 403-405, pl. 9-10. 1813.)  
**A. Perryi:** **Hooker, Sir J. D.** Aloe Perryi. (*Bot. Mag.* CVII. pl. 6596. 1881.)

- Aloë picta:** Sims, John. *Aloe picta*. (*Bot. Mag.* XXXII. pl. 1323. 1810.)
- A. platylepis:** Baker, J. G. *Aloe* (*Pachidendron*) *platylepis* Baker, n. sp. (*Gard. Chron.* ser. 2, VIII. 38. 1877.)
- A. plicatilis:** Curtis, William. *Aloe plicatilis*. (*Bot. Mag.* XIII. pl. 457. 1799.)
- Jacquin, N. J. Baron von. (*In his Plantarum . . . Horti schoenbrunnensis . . . icones*, IV. 12, pl. 423. 1804.)
- Spin, marquis de. [*Rhipidodendron distichon*.] (*In his Le jardin de St. Sébastien . . . p.* 33. 1818.)
- Reichenbach, H. G. L. (*In his Magazin der ästhetischen Botanik . . . II.* 2 pp., pl. 83. 1824-26.)
- A. pratensis:** Hooker, Sir J. D. *Aloe pratensis*. (*Bot. Mag.* CLX. pl. 6705. 1883.)
- A. purpurascens:** Sims, John. *Aloe soccotrina* ( $\beta$ ) *purpurascens*. (*Bot. Mag.* XXXVI. pl. 1474. 1812.)
- A. rabaiensis:** Rendle, A. B. (*Linn. Soc. Jour. Bot.* XXX. 410. 1895.)
- A. roseo-cincta:** André, Édouard. Fructification en rameaux coupés de l'*Aloe roseo-cincta*. (*Rev. Hort.* 1896, pp. 345-346, il. 123.)
- A. Sahuadra:** Baker, J. G. (*Jour. Bot.* XX. 268-269. 1882.)
- A. saponaria:** Sims, John. *Aloe saponaria* ( $\alpha$ ). (*Bot. Mag.* XXXVI. pl. 1460. 1812.)
- A. Schimperii:** Todaro, A[gostino]. (*In his Hortus botanicus panormitanus . . . I.* 70-72, pl. 16. 1878-78.)
- A. Schweinfurthii:** Hooker, Sir J. D. *Aloe Schweinfurthii*. (*Bot. Mag.* CXXV. pl. 7667. 1899.)
- A. serrulata:** Sims, John. *Aloe serrulata*. (*Bot. Mag.* XXXIV. pl. 1415. 1811.)
- A. squarrosa:** Baker, [J. G.]. — *In* BALFOUR, I. B. (*Roy. Soc. Edinb. Proc.* XII. (1882-84), p. 97. 1884.)
- A. striata:** Hooker, Sir W. J. *Aloe albo-cincta*. (*Bot. Mag.* LXXXVI. pl. 5210. 1860.)
- A. succotrina:** Curtis, William. *Aloe perfoliata* var. *succotrina*. (*Bot. Mag.* XIV. pl. 472. 1800.)
- Durand, J. B. L. (*In his Voyage au Sénégal . . . atlas*, p. viii. pl. 39. 1802.)
- Burnett, M. A. (*In her Plantae utiliores*, III. no. 77, pl. 1842-50.) [Popular treatment.]
- Orumpellk. [Untersuchung der Aloë succotrina.] (*Böhm. Ges. Wiss. Sitzber.* 1862, pt. 2, pp. 5-7.) — Sur l'Aloës. (*Jour. Pharm. Chim. Paris*, ser. 3, XLI. 440. 1862.) — *From: Chem. Centr.* 1862, p. 5.
- A. tomentosa:** Desfiers, A[lbert]. (*In his Voyage au Yemen*, p. 211. 1809.)
- A. tricolor:** Baker, J. G. *Aloe tricolor*. (*Bot. Mag.* CIII. pl. 6324. 1877.)
- A. variegata:** Sims, John. *Aloe variegata*. (*Bot. Mag.* XV. pl. 513. 1801.)
- A. vera:** Burnett, M. A. [*Aloe vulgaris*.] (*In her Plantae utiliores*, IV. no. 118, pl. 1842-50.) [Popular treatment.]
- A. virens:** Sims, John. *Aloe virens*. (*Bot. Mag.* XXXIII. pl. 1355. 1811.)
- APICRA** (ALOE spec.)
- Spin, marquis de. (*In his Le jardin de St. Sébastien . . . p.* 28. 1818.)
- Baker, J. G. Classified list of the known species of *Apicra* and *Haworthia*. (*Gard. Chron.* ser. 2, XI. 717-718. 1879.)
- A. deltoidea:** Hooker, Sir J. D. *Aloe* (*Apicra*) *deltoidea*. (*Bot. Mag.* XCLX. pl. 6071. 1873.)
- A. foliolosa:** Sims, John. *Aloe foliolosa*. (*Bot. Mag.* XXXIII. pl. 1352. 1811.)
- A. pentagona:** Sims, John. *Aloe pentagona*. (*Bot. Mag.* XXXIII. pl. 1338. 1811.)
- A. spiralis:** Sims, John. *Aloe spiralis*. (*Bot. Mag.* XXXV. pl. 1455. 1812.)
- Jacquin, J. F. Baron von. [*Aloe spiralis*.] (*In his Eclogae plantarum . . . II.* 3, pl. 112. 1844.)
- ASPARAGUS** (MEDEOLA spec.)
- Bresler, Moritz. *Generis Asparagi historia naturalis atque medica*. 10+46 pp. D. Berolini, [1826].
- Baker, J. G. (*Linn. Soc. Trans. Bot.* I. 253-254. 1880.) [Species of tropical Africa.]
- A. aethiopicus:** B[aker], J. G. [*Asparagus aethiopicus* L. var. *ternifolius* Baker.] (*Refug. Bot.* IV. 1 p., pl. 261. 1871.)
- Asparagus altissimus:** Munby, G[iles]. (*Soc. Bot. France Bull.* II. 287. 1855.)
- A. medeoloides:** Roth, A. W. [*Medeola asparagoides*.] (*In his Catalecta botanica . . . III.* 40-41. 1806.)
- A. retrofractus:** Wendland, J. C. (*In his Hortus herrenhusanus*, pt. 4, p. 6, pl. 22. 1801.)
- A. virgatus:** B[aker], J. G. [*Asparagus virgatus* Baker.] (*Refug. Bot.* III. 1 p. pl. 214. 1870.)
- BEHNIA**
- Didrichsen, F[erdinand]. [*Behnia reticulata*.] (*Naturh. For. Kjöbenhavn Vidensk. Meddel.* 1854, pp. 182-183. 1855.)
- CALECTASIA**
- Brown, Rob[ert]. [*Calectasia cyanea*.] (*In* FLINDERS, Matthew. *A voyage to Terra Australis . . . II.* 609, pl. 9. 1814.)
- Endlicher, Steph[an]. [*Calectasia cyanea*.] (*In his Iconographia generum plantarum*, p. 9, pl. 38. 1838.)
- Hooker, Sir W. J. *Calectasia cyanea*. (*Bot. Mag.* LXVII. pl. 3834. 1841.)
- Lem[aire], Charles. *Calectasie à fleurs bleues*. (*Hort. Univ.* II. 294-296, pl. 1841.)
- [Loiseleur-Deslongchamps, J. L. A.] & Lemaire, Charles. [*Calectasia cyanea*.] (*In* LOISELEUR-DESLONGCHAMPS, J. L. A. *Herbier général de l'amateur . . . ser.* 2, II. 2 pp., pl. 70. 1841.)
- CORDYLINE** (CALODRACON, CHARLWOODIA, COENIA, DRACAENOPSIS; DRACAENA spec.)
- Taxonomy
- Medikus, F. C. (*In his Theodora speciosa . . . pp.* 80-83, pl. 2. 1786.)
- Cunningham, Allan. (*Hooker Comp. Bot. Mag.* II. 375. 1836.) [Species of New Zealand.]
- F[lanckon], J. E. Nouveaux détails sur la synonymie des plantes connues sous les nom de *Dracaena* et de *Cordyline*. (*Flore Serr.* VI. 132, 135-138. 1860.)
- Dracaena* und *Cordyline*. (*Garten-Nachr.* 1858, p. 9.)
- Koch, Karl. [*Cordyline rigidifolia*, *C. odorata*.] (*Berlin. Allg. Gartenzeit.* 1858, pp. 243-244.)
- Wohlriechende Dracänen aus Brasilien. (*Wochenschr. Gärt. Pflanzenk.* I. 357-359. 1858.)
- Regel, E[duard] von. Die Arten der Gattungen *Dracaena* und *Cordyline*, die in den Gärten Petersburg's cultivirt werden, und deren Cultur im Zimmer und Gewächshause. (*Gartenfl.* VIII. 326-336. 1859.) — Notice sur les espèces des genres *Dracaena* et *Cordyline*, que l'on cultive dans le Jardin botanique de Pétersbourg; accompagnée de détails sur leur culture dans les serres et les appartements. (*Belg. Hort.* XI. 24-32, 57-61. 1861.)
- [Koch, Karl.] Die neuseeländischen *Cordyline* und eine westafrikanische *Dracäne*. (*Ver. Beförd. Gartenb. Preuss. Wochenschr.* III. 353-357. 1860.)
- Hooker, [Sir] J. D. On the species of *Cordyline* now in cultivation from New Zealand and Australia. (*Gard. Chron.* 1860, pp. 791-792.) — Des espèces de *Cordyline* de la Nouvelle-Zélande et de l'Australie, répandues aujourd'hui dans les cultures. (*Ill. Hort.* VII. 61-66. 1860.) — Notice sur les espèces de *Cordyline* . . . (*Belg. Hort.* [XI.] 66-70. 1861.)
- Ueber die aus Neu-Seeland und Australien eingeführten Arten der Gattung *Cordyline*. (*Hamburg. Gart. Blumenzeit.* XVI. 536-540. 1860.)
- [Koch, Karl.] Zusammenstellung der beschriebenen und in den Gärten befindlichen *Dracänen*. (*Ver. Beförd. Gartenb. Preuss. Wochenschr.* X. 193-197, 203-205, 235-240. 1867.)
- Die Drachenbäume (*Dracaenen*) aus der Terminalis-Gruppe. (*Ver. Beförd. Gartenb. Preuss. Wochenschr.* XIV. 9-14. 1871.)
- Baker, J. G. On *Dracaena* and *Cordyline*. [1872.] (*Hort. Soc. Lond. Jour.* new ser. IV. 27-30. 1877. — *Gard.* IV. 151-152. 1873.)
- Synopsis of the East Indian species of *Dracaena* and *Cordyline*. (*Jour. Bot.* XI. 261-266. 1873.)
- Armstrong, J. B. The New Zealand *Cordyline*s. (*Gard. Chron.* ser. 2, XXIII. 788-789. 1885.)
- Kirk, [Thomas]. Notice of the occurrence of an undescribed Palm-lily on the Auckland Peninsula. (*New Zealand Inst. Trans.* XXVIII. (1895), pp. 508-509. 1896.)
- Morphology
- Mirbel, [C. F. B.] de. (*Ann. Sci. Nat. Bot.* ser. 3, III. 321-337, pl. 13-14. 1845.)

- Capus**, [Guillaume]. [*Dracaena elegans*.] (*Ann. Sci. Nat. Bot.* ser. 6, VII. 287, 288, pl. 19, 20. 1878.)
- H., G.** Ueber die Blattanordnung der Dracaenen (Cordylinen). (*Gartenf.* XXXVIII. 249-250. 1889.)
- Enumeration of Species
- C. australis**: Taxonomy
- **Hooker**, Sir W. J. *Dracaena australis*. (*Bot. Mag.* LV. pl. 2835. 1828.)
- **[Koch, Karl]**. *Cordylina superbiens* C. Koch (*Cordylina indivisa* der Gärten Norddeutschlands). (*Wochenschr. Gärtner. Pflanzent.* II. 380-382. 1859.)
- **Wendland**, H[ermann]. Eine neue Pflanze der Gärten [*Dracaenopsis calocoma*]. (*Bot. Zeit.* XVII. 277. 1859.)
- **Regel**, Ed[uard von]. [*Cordylina calocoma*.] (*In his Index seminum* . . . Hortus . . . petropolitanus . . . 1860, pp. 30-31.)
- **Regel**, Ed[uard von]. *Cordylina australis* Endl. (*Gartenf.* XIII. 291-292, pl. 450. 1864.)
- **Hooker**, [Sir] J. D. *Cordylina australis*. (*Bot. Mag.* XCIII. pl. 5636. 1867.)
- **André**, Ed[ouard]. *Cordylina lentiginosa* Linden et André. (*Ill. Hort.* XVII. 179, pl. 35. 1870.)
- **The Scilly Islands**. (*Gard. Chron.* ser. 3, I. 452-453, pl. 1887.)
- *Cordylina australis*. (*Gard. Chron.* ser. 3, VI. 756-757, il. 109. 1889.)
- **Campbell**, W. S. (*Agric. Gaz. N. S. Wales*, X. (1899), p. 835. 1900.)
- Morphology
- **Mirbel**, [C. F. B.] de. Recherches anatomiques et physiologiques sur quelques végétaux monocotylés. 1843-44. — See vol. I. 98: MORPHOLOGY AND ANATOMY.
- **Gaudichaud-Beaupré**, Charles. Réfutation des théories établies par M. de Mirbel dans son mémoire sur le *Dracaena australis*. 7 pts. (*Acad. Sci. Paris Compt. Rend.* XX. 1375-1385, 1464-1477, 1536-1543, 1677-1687; XXI. 99-112, 201-215, 261-272. 1845. — Also in his Voyage autour du monde . . . 1836 et 1837 sur la corvette la Bonite . . . II. 131-270. 1851.)
- **Mirbel**, [C. F. B.] de. Réponse à M. Gaudichaud [relative à sa Réfutation des théories établies par M. de Mirbel dans son mémoire sur le *Dracaena australis*]. (*Acad. Sci. Paris Compt. Rend.* XX. 1385-1386. 1845.)
- **Gaudichaud-Beaupré**, Ch[arles]. Réplique à une note de M. de Mirbel insérée dans le Compte rendu de la séance de 12 mai 1845 [relative à son mémoire sur le *Dracaena australis*]. (*Acad. Sci. Paris Compt. Rend.* XX. 1463-1464. 1845.)
- **Gaudichaud-Beaupré**, Ch[arles]. (*In his Voyage autour du monde* . . . 1836 et 1837 sur . . . la Bonite . . . Botanique, suppl. pp. 11-12; atlas, pl. 125. 1866.)
- **Bower**, F. O. Note on a morphological peculiarity of *Cordylina australis*. (*Philos. Soc. Glasgow Proc.* XVIII. (1886-87), pp. 317-319, pl. 9. 1887.) — Separate.
- C. Banksii**: **Regel**, Ed[uard von]. (*In his Index seminum* . . . Hortus . . . petropolitanus . . . 1864, p. 13.)
- **Kirk**, T[homas]. *Cordylina Banksii* on Stewart Island. (*Gard. Chron.* ser. 3, XVIII. 613, il. 103. 1895.)
- C. cannaefolia**: **Planchon**, J. E. (*In his Hortus donatensis* . . . p. 15. 1854-58.)
- C. coerulea**: **Morot**, Louis. (*Ann. Sci. Nat. Bot.* ser. 6, XX. 307, pl. 12. 1885.) [Anatomical.]
- C. densicoma**: **André**, Ed[ouard]. *Cordylina densicoma* Linden & André. (*Ill. Hort.* XXI. 185, pl. 190. 1874.)
- C. dracaenoides**: **Kunth**, K. [S.]. [*Cordylina spectabilis*.] (*Index Sem. Hort. Berol.* [1847], p. 11. — *Ann. Sci. Nat. Bot.* ser. 3, IX. 310. 1848.)
- **Lemaire**, Charles. *Charlwoodia fragrantissima*. (*Jard. Fleur.* IV. 3 pp., pl. 399, misc. p. 57. 1854.)
- C. flabelliformis**: **Cordemoy**, H. J. de. Description d'une Liliacée exotique peu connue, le *Cohnia flabelliformis*. (*Rev. Gén. Bot.* IV. 369-372. 1892.)
- C. Haageana**: **Regel**, Ed[uard von]. *Cordylina Haageana* C. Koch. (*Gartenf.* XX. 4-5, pl. 675. 1871.)
- C. Hectorsi**: **Colenso**, William. (*New Zealand Inst. Trans.* XXV. (1892), pp. 334-337. 1893.)
- C. Hookeri**: **Kirk**, T[homas]. Notice of an undescribed species of *Cordylina*. (*New Zealand Inst. Trans.* VI. (1873), pp. 244-246. 1874.)
- Cordylina indivisa**: **Forster**, Georg. [*Dracaena indivisa*.] (*In his De plantis esculentis* . . . pp. 64-66. 1786.)
- **Cordylina indivisa**. (*Gard. Chron.* 1859, p. 868.)
- **Lemaire**, Ch[arles]. *Cordylina indivisa*. (*Ill. Hort.* VII. 3 pp., pl. 264. 1860.)
- **Regel**, Ed[uard von]. Ueber *Cordylina indivisa* Kunth (*Gartenf.* IX. 85-87. 1860.)
- **Köhler**, Hugo. [*Dracaena indivisa* × *Yucca Smethiana*.] (*Wien. Ill. Garten-Zeit.* XXI. 279. 1896.)
- C. macrophylla**: **Bory de Saint-Vincent**, J. B. G. M. [*Dracaena flabelliformis*.] (*In his Voyage dans les quatre principales Iles des mers d'Afrique* . . . I. 270. 1804.)
- C. Regelii**: **[Koch, Karl]**. *Cordylina Regelii* C. Koch. (*Ver. Beförd. Gartenb. Preuss. Wochenschr.* VIII. 90-91. 1865.)
- C. rubra**: **[Otto, Friedrich & Dietrich, Albert]**. Beschreibung der *Cordylina rubra* Hort. und über die Kultur der *Cordylinen*. (*Allg. Gartenzeit.* XVI. 121-123. 1848.)
- **Regel**, Ed[uard von]. [*Cordylina violascens*.] (*In his Index seminum* . . . Hortus . . . petropolitanus . . . 1868, p. 25.)
- **Regel**, Ed[uard von]. *Cordylina rubra* Hügel. (*Gartenf.* XIII. 260, pl. 447. 1864.)
- C. stricta**: **Sims**, John. *Dracaena stricta*. (*Bot. Mag.* LII. pl. 2575. 1825.)
- **Lindley**, J[ohn]. *Dracaena stricta*. (*Bot. Reg.* XII. 956, pl. 1826.)
- C. Sturmii**: **Colenso**, W[illiam]. (*New Zealand Inst. Trans.* XV. (1882), pp. 331-333. 1883.)
- C. terminalis**: **Forster**, Georg. [*Dracaena terminalis*.] (*In his De plantis esculentis* . . . pp. 62-64. 1786.)
- **Jaquin**, N. J. Baron von. [*Dracaena terminalis*.] (*In his Icones plantarum rariorum*, II. 21, pl. 448. 1786-93. — Also in his *Collectanea*, II. 354-355. 1788.)
- **Trattinick**, Leop[old]. [*Dracaena terminalis*.] (*In his Archiv der Gärtnerkunde*, II. 16, 2 pl. 1812-14. — Also in his *Ausgemahlte Tafeln* . . . II. 1 pl.; III. 41. 1812-14.)
- **Loddiges**, Conrad & Sons. *Dracaena ferrea*. (*Loddiges' Bot. Cab.* II. pl. 136. 1818.)
- **Sims**, John. *Dracaena ferrea*. (*Bot. Mag.* XLVI. pl. 2053. 1819.)
- **Loiseleur-Deslongchamps**, J. L. A. [*Dracaena terminalis*.] (*In his Herbar général*, VI. 360, pl. 1822.)
- **Loddiges**, Conrad & Sons. *Dracaena terminalis*. (*Loddiges' Bot. Cab.* XIII. pl. 1224. 1827.)
- **Drapiez**, [Auguste]. [*Dracaena terminalis*.] (*In his Herbar de l'amateur* . . . I. 36, pl. 1828.)
- **Lindley**, John. *Dracaena terminalis*. (*Bot. Reg.* XXI. 1749, pl. 1836.)
- **Hasskari**, J. K. [*Dracaena ferrea*.] (*Flora*, XXV. pt. 2, Beibl. p. 4. 1842.)
- **Planchon**, J. E. *Calodracon nobilis* (*Dracaena nobilis* Hortul.). (*Flore Serr.* VII. 105-106, pl. 682-683. 1851-52.)
- **Lemaire**, Charles. *Calodracon terminalis* (Planch.) var. *Moorei* (*Dracaena terminalis quorumdam*). (*Ill. Hort.* XIV. 2 pp., pl. 532. 1867.)
- **André**, Ed[ouard]. *Cordylina* (*Dracaena*) *gloriosa* Linden et André. (*Ill. Hort.* XX. 85, pl. 125/126. 1873.)
- **André**, Ed[ouard]. *Dracaena* (*Cordylina*) *Reali* Linden et André. (*Ill. Hort.* XX. 166, pl. 140/141. 1873.)
- **André**, Ed[ouard]. *Dracaena* (*Cordylina*) *bellula* Linden & André. (*Ill. Hort.* XXI. 41, pl. 163. 1874.)
- **André**, Ed[ouard]. *Dracaena* (*Cordylina*) *Casanovae* Linden & André. (*Ill. Hort.* XXI. 137, pl. 181. 1874.)
- **André**, Ed[ouard]. *Dracaena* (*Cordylina*) *Troubetzkoi* Linden & André. (*Ill. Hort.* XXI. 168, pl. 187. 1874.)
- **Rodigas**, Émile. *Dracaena* (*Cordylina*) *cuprea* L. Lind. et Rodigas. (*Ill. Hort.* XL. 9, pl. 167. 1893.)
- **Bailey**, F. M. [*Cordylina terminalis* var. *Baileyi*.] (*Queensland Dept. Agric. Bot. Bull.* IX. 11. 1894.)
- **Nadeaud**, [Jean]. [*Cordylina terminalis* var.] (*Jour. Bot. Paris*, XI. 115-116. [1897].)
- DANAË
- Tiegheem**, Philippe van. Sur les feuilles assimilatrices et l'inflorescence des *Danae*, *Ruscus* et *Semele*. (*Soc. Bot. France Bull.* XXXI. 81-90. 1884.)
- DASYLIRION
- Zuccarini**, [J. G.]. Ueber eine neue Gattung aus der Familie der Bromeliaceae, nebst Bemerkungen über einige mexikanische Agaven. (*Allg. Gartenzeit.* VI. 257-259, 303. 1838.)

- Zuccarini**, [J. C.]. [Dasylyrion.] (*Akad. Wiss. München Abh. Math. Phys. Cl. III.* (1837-43), pp. 221-229, pl. 1. 1843.)
- Baker**, J. G. On Dasylyrion and Beaucarnea. (*Jour. Bot. X.* 296-299, 323-329. 1872.)
- Ricasoli**, Vincenzo. Rivista dei Dasylyrion [sic]. (*Soc. Tosc. Ort. Bull.* VII. 17-21. 1882. — Also in his *Rivista delle Yucche, Beaucarnea e Dasylyrion.* 37 pp. O. Firenze, 1882.)
- Pirotta**, R[omualdo]. Sulla struttura delle foglie dei Dasylyrion. (*Istit. Bot. Roma Ann.* III. (1887-88), pp. 170-178, pl. 20-21. 1888.)
- D. acrotrichum**: **F[lancon]**, J. E. Quelques mots sur les Yucca, les Agave (Agave et Littaea), les Furcraea et Dasylyrion, à propos de la fleuraison du Dasylyrion gracile (Bonaparteae gracilis des jardins). (*Flore Serr.* VII. 2-4, 5-6, 10, 13, 4 il. 1861-52.)
- **Hooker**, [Sir] W. J. Dasylyrion acrotrichum. (*Bot. Mag.* LXXXIV. pl. 5030. 1858.)
- **H[outte]**, L[ouis] van. Dasylyrion acrotrichum Zucc. (*Flore Serr.* XIV. 145-147, pl. 1448. 1861.)
- **Bouché**, [C. D.]. [Ueber Geschlechtsumwandlung bei Dasylyrion acrotriche.] (*Ges. Naturf. Freunde Berlin Sitzber.* 1875, p. 118.)
- D. glaucophyllum**: **Hooker**, [Sir] W. J. Dasylyrion glaucophyllum. (*Bot. Mag.* LXXXIV. pl. 5041. 1858.)
- **L[emaire]**, Charles. (*Ill. Hort.* V. 32-33. 1858.)
- **Watson**, S[ereno]. (*Amer. Acad. Proc.* XVIII. 163-164. 1883.)
- **Barthélemy**, [Aimé]. Note sur la floraison d'un Dasylyrion glaucum (mâle). (*Soc. Hort. Hist. Nat. Hérault Ann.* ser. 2, XXV. 224-225. 1893.)
- Growth of the scape.
- **Freda**, A[lgilulfo]. Alcune osservazioni su di una infiorescenza femminile di Dasylyrion glaucum Zucc. (*Soc. Bot. Ital. Bull.* 1896, pp. 135-141.)
- D. graminifolium**: **Zuccarini**, J. G. Beschreibung des Dasylyrion graminifolium Zucc. (*Allg. Gartenzeit.* IX. 121-123, pl. 1. 1841.)
- D. Hookeri**: **Hooker**, [Sir] W. J. Dasylyrion Hartwegianum. (*Bot. Mag.* LXXXV. pl. 5099. 1859.)
- **L[emaire]**, Charles. [Dasylyrion Hartwegianum.] (*Ill. Hort.* VI. 24-26. 1859.)
- **Scheldweiler**, [M. J.]. Ein Dasylyrion und zwei Agaven. [Dasylyrion caespitosum.] (*Ver. Beförd. Gartenb. Preuss. Wochenschr.* IV. 286-287. 1861.)
- D. inerme**: **Watson**, S[ereno]. (*Amer. Acad. Proc.* XXVI. 157. 1891.)
- D. longissimum**: **L[emaire]**, Charles. (*Ill. Hort.* III. 91. 1856.)
- D. quadrangulatum**: **Tanfani**, E[nrico]. Sul Dasylyrion quadrangulatum. (*Soc. Tosc. Ort. Bull.* IX. 336-339, pl. 13. 1884.)
- **Hooker**, [Sir] J. D. Dasylyrion quadrangulatum. (*Bot. Mag.* CXXVI. pl. 7749. 1900.)
- D. tuberculatum**: **Todaro**, Agostino. (*Hort. Bot. Pa-norm. Ind. Sem.* 1887, p. 37. [1888.]
- DRACAENA** (OEDERA, STOERKIA; ALETRIS spec., CORDYLINA spec.)
- Taxonomy
- Vandelli**, Domingos. Dissertatio de arbore Draconis seu Dracaena; accedit dissertatio de studio historiae naturalis necessario . . . [4]+39 pp. 1 pl. S. Olisipone, 1768.
- Berens**, Reinhold. De Dracone arbore Clusii. (Diss.) [10]+52 pp. 1 pl. sq. O. Goettingae, [1770].
- Thunberg**, C. P. (praeses). De Dracaena. (Diss.) (L. R. N. Dalman.) 8 pp. 1 pl. O. Upsaliae, [1808].
- F[lancon]**, J. E. Nouveaux détails sur la synonymie des plantes connues sous les noms de Dracaena et de Cordylina. (*Flore Serr.* VI. 132, 135-138. 1850.)
- Göppert**, H. R. Beiträge zur Kenntniss der Dracäneen. (*Leop.-Carol. Akad. Naturf. Verh.* XXV. pt. 1, pp. 41-59, pl. 1-3. 1855.) — Reprinted: 19 pp. 3 pl. Q. Breslau, 1854.
- Regel**, E[duard] von. Die Arten der Gattungen Dracaena und Cordylina . . . 1859. — See CORDYLINA, p. 79.
- [Koch]**, Karl. Die ächten Drachenbäume. (Dracaena L. et Juss.) (*Ver. Beförd. Gartenb. Preuss. Wochenschr.* IV. 393-398. 1861.)
- [Koch]**, Karl. Zusammenstellung der beschriebenen und in den Gärten befindlichen Dracäneen. (*Ver. Beförd. Gartenb. Preuss. Wochenschr.* X. 193-197, 203-205, 235-240. 1867.)
- Einiges über Dracäneen. (*Ver. Beförd. Gartenb. Preuss. Wochenschr.* XIV. 295-296. 1871.)
- Regel**, E[duard] von. 1871. — See vol. I. 270: MISCELLANEOUS TAXONOMIC PUBLICATIONS.
- Die Arten der Gattung Dracaena. (*Gartenfl.* XX. 132-149. 1871.) — Des espèces de Dracaena connues aujourd'hui. [Translated by Duchartre.] (*Rev. Hort.* 1870[-71], pp. 567-571.) — Monographie des Dracaena vrais. [Extract.] (*Ill. Hort.* XIX. 136-139. 1872.)
- Revisio specierum generis Dracaenae. (*Hort. Petrop. Act. I.* 133-150. 1871-72. — Also in his *Revisio specierum Crataegorum, Dracaenarum* . . . [1871.]) — A revision of the genus Dracaena. (*Gard. I.* 546-547, 566-567, 636-637, 656-657; II. 32-33, 64. 1872-73.)
- Baker**, J. G. On Dracaena and Cordylina. (*Hort. Soc. Lond. Jour. new ser.* IV. 27-30. 1877. — *Gard.* IV. 151-152. 1873.)
- Asia
- Baker**, J. G. Synopsis of the East Indian species of Dracaena and Cordylina. (*Jour. Bot.* XI. 266-276. 1873.)
- Kurz**, Sulpiz. (*As. Soc. Bengal Jour.* XLII. pt. 2, pp. 248-249. 1873.) [Species of southern Asia.]
- Deflers**, A[bert]. (*In his Voyage au Yemen*, pp. 211-212. 1889.) [Species of western Asia.]
- Ridley**, H. N. The Dracaenas of the Malay Peninsula. (*Jour. Bot.* XXXIV. 162-168. 1896.)
- Africa
- Baker**, J. G. On new Dracaenas from tropical Africa. (*Jour. Bot.* XII. 164-167. 1874.)
- (*Linn. Soc. Trans. Bot. I.* 252-253. 1880.) [Species of tropical Africa.]
- Morphology and Physiology
- Du Petit-Thouars**, A. A. Sur l'accroissement . . . des Dracaenas. 1809. — See vol. I. 189: INCREASE OF WOOD AND BARK.
- Millardet**, A[lexis]. Sur l'anatomie et le développement du corps ligneux dans les genres Yucca et Dracaena. (*Soc. Sci. Nat. Cherbourg Mém.* XI. 329-352, 3 pl. 1865.) — Reprinted: 24 pp. 3 pl. O. n. t-p. [Paris, 1865.]
- Wossidlo**, Paul. Ueber Wachsthum und Structur der Drachenbäume. 32 pp. 2 pl. sq. Q. Breslau, 1868. (Realschule am Zwinger zu Breslau. Jahresbericht, 1868.)
- Morot**, Louis. (*Ann. Sci. Nat. Bot.* ser. 6, XX. 305, pl. 9. 1885.) [Anatomical.]
- Lojander**, Hugo. Beiträge zur Kenntnis des Drachenblutes. 73 pp. 9 pl. O. Strassburg, 1887.
- Lövén**, Hedvig. Om utvecklingen af de sekundära kärknippena hos Dracaena och Yucca. 12 pp. 1 pl. (*Svensk. Vetensk. Akad. Bih.* XIII. afd. 3, pt. 3. 1887.)
- Kassner**, [Georg]. Ueber die Verzweigung einer Dracaena. (*Gartenfl.* XXXVIII. 347-350. 1889.)
- Enumeration of Species
- D. angustifolia**: **Hooker**, [Sir] W. J. Cordylina Rumphii. (*Bot. Mag.* LXXIII. pl. 4279. 1847.)
- D. arborea**: **Ten[ore]**, Michele]. [Dracaena excelsa.] (*Hort. Reg. Neapol. Ind. Sem.* 1839, p. 11. — *Ann. Sci. Nat. Bot.* ser. 2, XIII. 380. 1840.)
- D. aurea**: **Mann**, H[orace]. (*Amer. Acad. Proc.* VII. 207. 1868.)
- **Wawra** [von Fernsee], Heinrich, Ritter. (*Flora*, LVIII. 244. 1875.)
- D. Bakeri**: **Elliot**, G. F. **Scott**-. (*Linn. Soc. Jour. Bot.* XXIX. 60. 1893.)
- D. bicolor**: **Hooker**, Sir W. J. Dracaena bicolor. (*Bot. Mag.* LXXXVII. pl. 5248. 1861.)
- **L[emaire]**, Charles. (*Ill. Hort.* VIII. 38. 1861.)
- D. Boerhavi**: **Tenore**, M[ichele]. (*In his Florae neapolitanae prodromi*, apx. 4, pp. 34-36. 1823.)
- **Tenore**, [Michele]. Memoria sopra due piante esotiche credute nuove o da illustrarsi. (*Accad. Sci. Napoli Atti*, III. Class. Fis. pp. 23-47, pl. 2-3. 1832.) — Separate.
- **Tenore**, M[ichele]. (*In his Catalogo* . . . Orto botanico di Napoli, pp. 84-85. 1845.)
- D. Cantleyi**: **Baker**, J. G. A new Dracaena from Singapore. (*Jour. Bot.* XIX. 326-327. 1881.)

- Dracaena capitulifera**: De Wildeman, E[mile] & Durand, T[héophile]. (*Mus. Congo Ann. Bot. ser. 2, I. pt. 1, pp. 59-60. 1899.*)
- D. cinnabari**: Balfour, I. B. The Dragon's Blood tree of Socotra (*Dracaena cinnabari* Balf. fil.). (*Roy. Soc. Edinb. Trans. XXX. 619-623. 1883.*) — *Separate.*
- Debbie, J. J. & Henderson, G. G. On a red resin from *Dracaena cinnabari* (Balf. fil.), Socotra. (*Roy. Soc. Edinb. Trans. XXX. 624-629. 1883.*) — *Separate.*
- D. concinna**: R[egel], Eduard von. *Dracaena concinna* H. Berol. (*Gartenfl. XIII. 197-198, pl. 441. 1864.*)
- D. cylindrica**: Hooker, Sir J. D. *Dracaena cylindrica*. (*Bot. Mag. XCVI. pl. 5846. 1870.*)
- D. Draco**: Taxonomy
- Grantz, H. J. N. De duabus Draconis arboribus botanico-rum cum figuris aeneis partium fructificationis, duorumque novorum generum constitutione. 31 pp. 1 pl. sq. Q. Vienna, 1768.
- Stoerkia Draco, Oedera dragonalis.
- Vandellii, Dom[ingos]. [*Dracaena yucciformis.*] (*In his Fasciculis plantarum . . . p. 12, pl. 2. 1771.*)
- Jacquin, N. J. Baron von. (*In his Fragmenta botanica . . . p. 4, pl. 2. [1800]-09.*)
- Berthelot, Sabin. Observations sur le *Dracaena Draco* L.; mitgetheilt und mit einer Einleitung versehen von Dr. F. C. Mertens. (*Leop.-Carol. Akad. Naturf. Verh. XIII. (V.), pt. 2, pp. 773-788, pl. 35-39. 1827.*)
- P[lanchon], J. E. *Dracaena Draco*, Dragonnier des Canaries. (*Flore Serr. VI. 255-260, 2 il., pl. 613. 1850.*)
- Hooker, Sir W. J. *Dracaena Draco*. (*Bot. Mag. LXXVII. pl. 4571. 1851.*)
- [Lemaire, Charles.] *Dracaena Draco*. (*Jard. Fleur. II. 6 pp. il., pl. 124. 1852.*)
- Göppert, H. R. Bemerkungen über den Drachenbaum, *Dracaena Draco* L. (*Flora, XXXVI. 393-401. 1853.* — *Schles. Ges. Vaterl. Kult. Jahresh. XXXI. 154-159. 1853.*)
- Gandichand[Beaupré], C[harles]. (*In his Voyage autour du monde . . . 1836 et 1837 sur . . . la Bonite . . . Botanique, suppl. pp. 9-10; atlas, pl. 1. 1836.*)
- The Dragon tree (*Dracaena Draco*). (*Gard. I. 399, 1 il. 1872.*)
- G., W. The Dragon tree. (*Gard. XXI. 220, 1 il. 1882.*)
- Morphology and physiology
- Berthelot, Sabin. Observations sur le *Dracaena Draco*. (*Ann. Sci. Nat. XIV. 137-147, pl. 7-8. 1828.*)
- Mirbel, [C. F. B.] de. 1839. — See vol. I. 98: MORPHOLOGY AND ANATOMY.
- Glénard, Alex[andre] & Bondault, P. C. Mémoire sur les produits de la distillation sèche du sang-dragon. (*Acad. Sci. Paris Compt. Rend. XVII. 503-505; XIX. 505-512. 1843-44.*)
- Mirbel, C. F. B. de. Recherches anatomiques et physiologiques sur quelques végétaux monocotylés. 1843-44. — See *CORDYLINAE AUSTRALIS*, p. 80.
- Smyth, C. P. On the manner of growth of *Dracaena Draco* in its natural habitat. (*Edinb. Bot. Soc. Trans. VI. 250-262, 1 pl. 1860.*) — [Abstract.] (*Edinb. New Philos. Jour. new ser. X. 150. 1859.*)
- Rauwenhoff, N. W. P. Bijdrage tot de kennis van *Dracaena Draco* L. (*Akad. Wetensch. Amsterdam Verh. X. 1-54, 5 pl. 1864.*) — Reprinted: 54 pp. 5 pl. Q. n. t-p. [Amsterdam, 1863.]
- Olivier, Louis. (*Ann. Sci. Nat. Bot. ser. 6, XI. 132, pl. 6. [1880-81.]*) [Anatomical.]
- Dragon trees in Madeira. (*Gard. Chron. ser. 3, IV. 444, pl. 1888.*)
- Noteworthy individuals
- Humboldt, Alexander, Baron von. Vues des Cordillères, et monumens des peuples indigènes de l'Amérique. 16+350 pp. 69 [68] pl. facsim. F<sup>a</sup>. Paris, 1813.
- Has also t-p.: Voyage de Humboldt et Bonpland. 1<sup>o</sup> pt. Relation historique. Atlas pittoresque. — Contains note on large *Dracaena Draco* (p. 298, pl. 69).
- Humboldt, Alexander, Baron von. Le Dragonnier d'Orotava. (*Belg. Hort. II. 79-86, il. 12. 1852.*) — Extract from his *Ansichten der Natur*, II. 1808.
- Schacht, H[ermann]. (*In his Madeira . . . pp. 24-29, 1 pl. 1859.*)
- The destruction of the famous Dragon tree of Teneriffe. (*Pharm. Jour. ser. 2, IX. (1867-68), pp. 391-392. 1868.*) — From: *Gard. Chron.* 1868.
- Dracaena Draco**: Jackson, J. R. The Dragon tree of Teneriffe. (*Student Intell. Observ. I. 150-153, 1 il. 1868.*)
- [Lemaire, Charles.] *Dracaena Draco*. (*Ill. Hort. XV. 29-31. 1868.*)
- Drageblostrædet paa Teneriffa. (*Tidskr. Pop. Fremst. ser. 4, I. 160-164, 1 pl. 1869.*)
- Carrière, E. A. *Dracaena Draco*. (*Rev. Hort. 1869, pp. 415-417, il. 83.*)
- The great Dragon tree. (*Gard. Chron. 1872, pp. 763-764. il. 178.*)
- Mello, Luis de. *Dracaena Draco* du Jardin royal du palais d'Ajuda. Traduit du portugais par J. Daveau. (*Rev. Hort. 1879, pp. 391-394, il. 80.*) — From: *Jorn. Hort. Prat.*
- The Dragon tree of Ajuda. (*Gard. Chron. ser. 2, XIV. 749, il. 144. 1880.*)
- Göppert, H. R. Eine botanische Reliquie von Orotava. (*Bot. Centr. I. 793-794. 1880.*)
- Oliveira, Duarte de, jr. *Dracaena Draco* à Cadix. (*Rev. Hort. 1880, pp. 196-197, il. 42.*)
- *Dracaena Draco* (the Dragon tree). (*Jour. For. XI. 624-625, il. [1885-86.]*)
- Neureuter, Ferd[inand]. *Dracaena Draco* im Garten der deutschen Gesandtschaft in Tanger. (*Möller's D. Gärtner-Zeit. I. 301, 1 il. [1886.]*)
- Latimer, S. F. Botanic garden, Teneriffe. (*Gard. Chron. ser. 3, III. 711-712, il. 92. 1883.*)
- Nardy, (père). (*Soc. Acad. Paris Bull. ser. 4, VI. 756-757. 1 il. 1889.*)
- Bergman, Ernest. (*Soc. Hort. France Jour. ser. 3, XII. 467-468, il. 1. 1890.*)
- *Dracaena Draco*. (*Rev. Hort. Belge, XVII. 137. [1891.]*)
- Quiroga [y Rodrigues, Francisco]. Les Dragos de Teneriffe. (*Soc. Españ. Hist. Nat. Anal. XXI. Act. pp. 77-78. 1892.*)
- Cabrera [y Dias, Anatael]. Los Dragos de Canarias. (*Soc. Españ. Hist. Nat. Anal. XXI. Act. pp. 80-85, 2 il. 1892.*)
- D. elliptica**: P[lanchon], J. E. *Cordylina* (*Dracaenae* sp. auct.) Sieboldii var. *maculata*, *Cordylina* de Siebold à feuilles maculées. (*Flore Serr. VI. 109-111, pl. 569. 1850.*)
- Hooker, Sir W. J. *Dracaena elliptica* var. *maculata*. (*Bot. Mag. LXXX. pl. 4787. 1854.*)
- *Dracaena elliptica*. (*Gard. Chron. ser. 2, XVII. 260, il. 37. 1882.*)
- Henriques, J. A. (*Soc. Brot. Bol. V. 205. 1887.*)
- Baranetski, J. [V.]. (*Ann. Sci. Nat. Bot. ser. 8, III. 337-339, pl. 15, 16. 1897.*) [Anatomical.]
- D. floribunda**: Hooker, Sir J. D. *Dracaena floribunda*. (*Bot. Mag. CV. pl. 6447. 1879.*)
- D. fragrans**: Jacquin, N. J. Baron von. [*Aloe fragrantissima.*] (*In his Enumeratio stirpium . . . in agro vindobonensi . . . pp. 309-310. 1762.*)
- Andrews, Henry. *Aletris fragrans*. [1803.] (*Andrews Bot. Rep. V. pl. 306.*)
- Sims, John. *Dracaena fragrans*. (*Bot. Mag. XXVII. pl. 1081. 1808.*)
- D. fruticosa**: R[egel], E[duard] von. *Dracaena ensifolia* Wall. (Knth.). (*Gartenfl. XIII. 321-322, pl. 451. 1864.*)
- R[egel], Eduard von. *Dracaena ensifolia* Wall. β Greigi. (*Gartenfl. XX. 34-35, pl. 677. 1871.*)
- Hooker, Sir J. D. *Dracaena fruticosa*. (*Bot. Mag. CII. pl. 6253. 1876.*)
- Kuhl, Fritz. [*Dracaena frutescens.*] (*Bot. Centr. LXXI. 115. 1897.*) [Anatomical.]
- D. Godseffiana**: Baker, J. G. *Dracaena Godseffiana*. (*Gard. Chron. ser. 3, XVI. 212. 1894.*)
- Hooker, Sir J. D. *Dracaena Godseffiana*. (*Bot. Mag. CXXIV. pl. 7584. 1896.*)
- D. Goldieana**: *Dracaena Goldieana*. (*Gard. XI. 509, 1 il. 1877.*)
- André, Éd[ouard]. *Dracaena Goldieana* Hort. Bull. (*Ill. Hort. XXV. 8, pl. 300. 1878.*)
- M[arion], A. F. Note sur la floraison du *Dracaena Goldieana* observée dans les serres de M. G. Renouard à Marseille. 7 pp. O. Marseille, 1881.
- *Dracaena Goldieana*. (*Gard. Chron. ser. 2, XVII. 48, il. 6. 1882.*) — *Dracaena Goldieana* blühend. [Translation by Carl Mathieu.] (*Garten-Zeit. I. 162-164, il. 36. 1882.*)
- Hooker, Sir J. D. *Dracaena Goldieana*. (*Bot. Mag. CVIII. pl. 6630. 1882.*)

- Dracaena lutescens**: Andr , Ed[ouard]. *Dracaena lutescens striata* A. Verschaffelt. (*Ill. Hort.* XVIII. 151-152, pl. 72. 1871.)
- D. marginata**: Holm, Theodor]. The role of the pericycle in the root of *Dracaena marginata*. (*Bot. Gaz.* XIX. 67-68. 1894.)
- D. marmorata**: Hooker, Sir J. D. *Dracaena marmorata*. (*Bot. Mag.* CXV. pl. 7078. 1889.)
- D. ombet**: Baker, J. G. *Dracaena Ombet* Kotschy et Peyr. (*Hooker's Ic. Plant.* pl. XXVI. 2539. 1899.)
- D. ovata**: Sims, John. *Dracaena ovata*. (*Bot. Mag.* XXIX. pl. 1179. 1809.)
- D. phrynioides**: Hooker, Sir W. J. *Dracaena phrynioides*. (*Bot. Mag.* LXXXVIII. pl. 5352. 1862.)  
— [Lemaire, Charles.] (*Ill. Hort.* X. p. [3] of pl. 360. 1863.)
- D. reflexa**: Jacquin, N. J. Baron von. [*Dracaena cernua*.] (*In his Plantarum . . . Horti . . . schoenbrunnensis . . . icones*, I. 50-51, pl. 96. 1797.)  
— Gaudichaud-Beaupr , [Charles]. (*In his Voyage autour du monde . . . 1836 et 1837 sur . . . la Bonite . . . Botanique, suppl.* pp. 12-13; atlas, pl. 126. 1836.) [Anatomical.]  
— Hooker, Sir J. D. *Dracaena reflexa*. (*Bot. Mag.* CIII. pl. 6327. 1877.)
- D. Sanderiana**: *Dracaena Sanderiana* Hort. (*Gard. Chron.* ser. 3, XIII. 634. 1893.)
- D. Saposchnikowi**: R[egel], Eduard von. *Dracaena Saposchnikowi* Rgl. (*Gartenfl.* XX. 323, pl. 705. 1871.)  
— Hooker, Sir J. D. *Dracaena Saposchnikowi*. (*Bot. Mag.* CII. pl. 6234. 1876.)
- D. serrulata**: Baker, [J. G.]. (*Kew Bull. Misc. Inform.* 1894, p. 342.)
- D. Smithii**: Hooker, Sir J. D. *Dracaena Smithii*. (*Bot. Mag.* CI. pl. 6169. 1875.)
- D. surculosa**: Lindley, [John]. *Dracaena surculosa*. (*Bot. Reg.* XIV. 1169, pl. 1169. 1828.)  
— Hooker, Sir J. D. *Dracaena surculosa* var. *maculata*. (*Bot. Mag.* XCIII. pl. 5662. 1867.)
- D. thaloides**: Koch, Karl]. Die neuseel ndischen Cordylinen und eine westafrikanische Drac ne [*Dracaena Aubryana*]. (*Ver. Befr d. Gartenb. Preuss. Wochenschr.* III. 353-357. 1860.)  
— Brongniart, Ad[olphe]. *Dracaena Aubryana* Ad. Br. (*Flore Serr.* XV. 47-48, pl. 1522/1523. 1862-65.)  
— De Wildeman,  mile] & Durand, Th ophile]. (*Mus. Congo Ann. Bot.* ser. 2, I. pt. 1, p. 59. 1899.)
- D. umbraculifera**: Jacquin, N. J. Baron von. (*In his Plantarum . . . Horti . . . schoenbrunnensis . . . icones*, I. 50, pl. 95. 1797.)  
— Loddiges, Conrad & Sons. *Dracaena umbraculifera*. (*Loddiges' Bot. Cab.* III. pl. 289. 1818.)  
— *Dracaena umbraculifera* Jacq. (die Schirm-Drac ne). (*Wochenschr. G rtn. Pflanzenk.* II. 79-80. 1869.)
- D. xiphophylla**: Baker, J. G. (*Linn. Soc. Jour. Bot.* XXI. 449. 1886.)

## EUSTREPHUS

**Baranetzki**, J. [V.]. [*Eustrephus angustifolius*.] (*Ann. Sci. Nat. Bot.* ser. 8, III. 323-325, pl. 14. 1897.) [Anatomical.]

## GASTERIA (ALOE spec.)

- G. acinacifolia**: Sims, John. *Aloe acinacifolia*. (*Bot. Mag.* L. pl. 2369. 1823.)
- G. colubrina**: Brown, N. E. *Gasteria colubrina* N. E. Br. (*Gard. Chron.* ser. 2, VIII. 38-39. 1877.)
- G. Croucheri**: Hooker, Sir J. D. *Aloe (Gasteria) Croucheri*. (*Bot. Mag.* XCV. pl. 5812. 1869.)
- G. dicta**: Brown, N. E. *Gasteria dicta* N. E. B. (*Gard. Chron.* ser. 2, VI. 68, il. 18. 1876.)
- G. farsaniana**: Ehrenberg, C. G. [*Aloe vera*.] (*In his Symbolae physicae . . .* pl. 13. 1828.)
- G. fusco-punctata**: Hooker, Sir J. D. *Gasteria fusco-punctata*. (*Bot. Mag.* CXXIII. pl. 7549. 1897.)
- G. glabra**: Sims, John. *Aloe carinata* (a). (*Bot. Mag.* XXXIII. pl. 1331. 1811.)
- G. maculata**: Reissek, S[iegfried]. [*Aloe maculata*.] (*Oesterr. Bot. Zeitschr.* XX. 261. 1870.) [Physiological.]

- Gasteria nigricans**: Jacquin, N. J. Baron von. [*Aloe obliqua*.] (*In his Plantarum . . . Horti . . . schoenbrunnensis . . . icones*, IV. 9-10, pl. 418. 1804.)  
— Sims, John. *Aloe Lingua* var. *  crassifolia*. (*Bot. Mag.* XXII. pl. 838. 1806.)  
— Sims, John. *Aloe Lingua* (a). (*Bot. Mag.* XXV. pl. 979. 1807.)
- G. nitida**: Sims, John. *Aloe nitida*. (*Bot. Mag.* XLIX. pl. 2304. 1822.)
- G. pulchra**: Sims, John. *Aloe maculata*. (*Bot. Mag.* XX. pl. 765. 1804.)
- G. verrucosa**: Sims, John. *Aloe verrucosa*. (*Bot. Mag.* XXII. pl. 837. 1806.)  
— Sims, John. *Aloe Lingua*. (*Bot. Mag.* XXXII. pl. 1322. 1810.)

## HAWORTHIA (ALOE spec.)

- Brown, N. E. Variation in *Haworthias*. (*Gard. Chron.* ser. 2, IX. 820-822, il. 140-145. 1878.)
- Baker, J. G. Classified list of the known species of *Apicra* and *Haworthia*. (*Gard. Chron.* ser. 2, XI. 717-718. 1879.)
- H. albicans**: Sims, John. *Aloe albicans*. (*Bot. Mag.* XXXV. pl. 1452. 1812.)
- H. arachnoides**: Sims, John. *Aloe arachnoides*. (*Bot. Mag.* XX. pl. 756. 1804.)  
— Sims, John. *Aloe arachnoides* ( ) *reticulata*. (*Bot. Mag.* XXXII. pl. 1314. 1810.)  
— Sims, John. *Aloe arachnoides* ( ) *pumila*. (*Bot. Mag.* XXXIII. pl. 1361. 1811.)  
— Sims, John. *Aloe arachnoides* ( ) *translucens*. (*Bot. Mag.* XXXIV. pl. 1417. 1811.)
- H. attenuata**: Sims, John. *Aloe Radula*. (*Bot. Mag.* XXXIII. pl. 1345. 1811.)
- H. cymbiformis**: Sims, John. *Aloe cymbiformis*. (*Bot. Mag.* XXI. pl. 802. 1805.)
- H. denticulata**: Loddiges, Conrad & Sons. *Aloe denticulata*. (*Loddiges' Bot. Cab.* XIV. pl. 1350. 1828.)
- H. hybrida**: Reissek, S[iegfried]. [*Aloe hybrida*.] (*Oesterr. Bot. Zeitschr.* XX. 259. 1870.) [Physiological.]
- H. margaritifera**: Sims, John. *Aloe margaritifera* (var. *media*). (*Bot. Mag.* XXI. pl. 815. 1805.)  
— Sims, John. *Aloe margaritifera* ( ) *minima*. (*Bot. Mag.* XXXIII. pl. 1360. 1811.)
- H. mirabilis**: Sims, John. *Aloe mirabilis*. (*Bot. Mag.* XXXIII. pl. 1354. 1811.)
- H. recurva**: Sims, John. *Aloe recurva*. (*Bot. Mag.* XXXIII. pl. 1353. 1811.)
- H. reticulata**: Loddiges, Conrad & Sons. *Aloe reticulata*. (*Loddiges' Bot. Cab.* XIV. pl. 1354. 1828.)
- H. retusa**: Curtis, William. *Aloe retusa*. (*Bot. Mag.* XIII. pl. 455. 1799.)
- H. rigida**: Loddiges, Conrad & Sons. *Aloe expansa*. (*Loddiges' Bot. Cab.* XV. pl. 1430. 1828.)
- H. tortuosa**: Sims, John. *Aloe rigida*. (*Bot. Mag.* XXXIII. pl. 1337. 1811.)
- H. viscosa**: Sims, John. *Aloe viscosa*. (*Bot. Mag.* XXI. pl. 814. 1805.)
- H. xiphophylla**: Hooker, Sir J. D. *Haworthia xiphophylla*. (*Bot. Mag.* CXXII. pl. 7505. 1896.)

## HERRERIA

Grisebach, A. [H. R.]. [*Herreria grandiflora*.] — In Warming, Eugen]. (*Naturh. For. K benhavn Vidensk. Meddel.* ser. 3, VII. 152-153. 1875.)

## HESPERALOE

Hooker, Sir J. D. *Hesperaloe yuccaeifolia*. (*Bot. Mag.* CXXVI. pl. 7723. 1900.)

## HETEROSMILAX (OLIGOSMILAX)

- Seemann, Berth[old]. [*Oligosmilax Gaudichaudiana*.] (*Jour. Bot.* VI. 257, 1 pl. 1868.)
- Maximowicz, C. J. [*Heterosmilax japonica*.] (*Acad. Sci. St. Petersb. Bull.* XVII. 175-176. 1872. — *Acad. Sci. St. Petersb. M l. Biol.* VIII. 415. 1872.)

## KINGIA

Brown, Robert. Character and description of *Kingia* . . . 1826. — See GYMNOSPERMAE, p. 1. . .



**Tschirch**, [W. O.] A. Der anatomische Bau des Blattes von *Kingia australis* R. Br. (*Bot. Ver. Brandenb. Verh.* XXIII. Abh. pp. 1-16, pl. 1. 1862.)

#### LAPAGERIA (PHILAGERIA)

**Masters**, M. T. *Philageria* (genus hybridum inter *Philesiam buxifoliam* (mas) et *Lapageriam roseam* (foem.) arte cl. Veitch conflatum). (*Gard. Chron.* 1872, p. 358, il. 119-120.)

**Macfarlane**, J. M. [*Philageria Veitchii*.] (*Roy. Soc. Edinb. Trans.* XXXVII. 207-220, pl. 1-3. 1895.) [Anatomical.]

**L. rosea**: **Hooker**, Sir W. J. *Lapageria rosea*. (*Bot. Mag.* LXXV. pl. 4447. 1849.)

— **Morren**, [Charles]. *Lapageria rosea* Ruis et Pav. (*Lapagerie rose*). (*Soc. Agric. Bot. Gand Ann.* V. 255-256, pl. 266. [1849.]

— **Planchon**, J. E. *Lapageria rosea*, *Lapageria à fleurs roses*. (*Flore Serr.* V. 2 pp., pl. 491. 1849.)

— **Hooker**, Sir W. J. *Lapageria rosea* var. *albiflora*. (*Bot. Mag.* LXXXII. pl. 4892. 1856.)

— **Lemaire**, Charles. [*Philageria rosea* var. *albiflora*.] (*Ill. Hort.* XI. 3 pp., pl. 406. 1864.)

— **Buchanan**, Franz. Ueber eine interessante Füllungserscheinung bei *Lapageria rosea* R. & P. (*Naturw. Ver. Bremen Abh.* I. 362-366, pl. 4. 1868.) — Reprinted: 5 pp. 1 pl. O. n. t-p. [Bremen, 1868.]

#### LOMATOPHYLLUM (PHYLLOMA)

**L. borbonicum**: **Sims**, John. *Phylloma aloiflorum*. (*Bot. Mag.* XXXVIII. pl. 1585. 1813.)

— **Spin. marquis** de. (*In his Le jardin de St. Sébastien* . . . p. 29. 1818.)

— **Lemaire**, Charles. [*Ill. Hort.* XII. pp. [3-4] of pl. 440. 1865.)

**L. macrum**: **Delbrouck**, Conrad. (*Bot. Abh. Morph. Phys.* II. pt. 4, pp. 82-83, pl. 5. 1875.) [Anatomical.]

#### NOLINA (BEAUCARNEA, PINCENECTIA, PINCENECTIA; DASYLIRION spec.)

**Scheldweiler**, [M. J.]. *Pincenectia* der Gärten. (*Wochenschr. Gärt. Pflanzenk.* II. 112. 1859.) — Les *Pincenectia*; renseignements sur ces végétaux. Traduct. de A. D. Borre. (*Belg. Hort.* IX. 355-356. 1859.)

**Lemaire**, Charles. Genre nouveau de la famille des Asparagacées: *Beaucarnea*. (*Ill. Hort.* VIII. 57-62, 1 il. 1861.) — *Beaucarnea*, eine neue Gattung der Asparagaceen (*Dasyliaceae* Lem.). [Extract.] (*Hamburg. Gart. Blumenzeit.* XVIII. 27-29. 1862.)

— Un mot sur le genre *Beaucarnea*. (*Ill. Hort.* IX. 11-12. 1863.)

**Baker**, J. G. On *Dasylyrion* and *Beaucarnea*. (*Jour. Bot.* X. 296-299, 323-329. 1872.) — [Extract.] (*Gard.* II. 480-482, 1 il. 1872.) — Monographie des *Beaucarnea* (*Pincenectia* des horticulteurs). (*Belg. Hort.* [XXIII.] 75-80. [1873.] — Die Gattung *Beaucarnea* und deren Arten. (*Hamburg. Gart. Blumenzeit.* XXIX. 226-229. 1873.)

**Ricasoli**, Vincenzo. Rivista delle *Beaucarnee*. (*Soc. Tosc. Ort. Bull.* VI. 365-370. 1861.) — Also in his *Rivista delle Yucche, Beaucarnee* e *Dasylyrion*. 37 pp. O. Firenze, 1882.) — Monographie der *Beaucarnea*-Arten. [Extract.] (*Wien. Ill. Garten-Zeit.* VIII. 5-9. 1883.)

**N. Beldingi**: **Brandege**, T. S. A new *Nolina*. (*Zoe*, I. 305-306. 1890.)

**N. Hartwegiana**: **Zuccarini**, J. G. [*Dasylyrion junceum*.] (*Akad. Wiss. München Abh. Math. Phys. Cl.* IV. pt. 2, pp. 19-22. 1845.)

**N. longifolia**: **Morren**, [Charles]. Notice sur le *Dasylyrion longifolium* Zucc. ou *Dasylyrion à longues feuilles*, à l'occasion de sa floraison au Jardin botanique de Liège au mois de mai 1865. (*Belg. Hort.* [XV.] 321-324, pl. [1865.]

— *Dasylyrion longifolium*. (*Gard. Chron.* ser. 2, VII. 493, il. 73. 1877.)

— **Urban**, Ignatz. *Dasylyrion longifolium* Zucc. (*Garten-Zeit.* III. 66-67, il. 20. 1884.)

#### PHILESIA

**Decaisne**, Joseph. [*Philesia buxifolia*.] (*In* MONTAGNE, [J. F. C.] & DECAISNE, [Joseph]. Voyage au Pôle Sud . . . Botanique, II. 17; atlas, pl. 5. 1853.)

**Hooker**, Sir W. J. *Philesia buxifolia*. (*Bot. Mag.* LXXXIX. pl. 4738. 1853.)

**Planchon**, J. E. *Philesia buxifolia*, *Philesia à feuilles de buis*. (*Flore Serr.* IX. 41-42, pl. 875. 1853-54.)

**Lemaire**, Charles. *Philesia buxifolia*. (*Ill. Hort.* I. 3 pp., pl. 3. 1854.)

**Cunningham**, R. O. On the occurrence of pleiotaxy of the perianth in *Philesia*. (*Linn. Soc. Jour. Bot.* XI. 477-479, il. 1871.)

*Philesia buxifolia*. (*Gard. Chron.* ser. 2, XVIII. 105, il. 18. 1862.)

#### RHIPOGONUM

**Bentham**, George. *Rhipogonum scandens* Forst. (*Hooker's Ic. Plant.* XIV. 74-75, pl. 1395. 1860-82.)

— *Rhipogonum Elseyanum* F. Muell. (*Hooker's Ic. Plant.* XIV. 75-76, pl. 1396. 1860-82.)

#### RUSCUS

**Schacht**, Hermann. (*Flora*, XXXVI. 457-472. 1853.) [Morphological.]

**Fournier**, Eugène. Sur quelques anomalies des *Ruscus*. (*Soc. Bot. France Bull.* IV. 758-760. 1857.)

**Clos**, Dominique. Des caractères pistillaires du genre *Ruscus*. (*Soc. Bot. France Bull.* VIII. 280-286. 1861.)

**Caruel**, Teodoro. Sulla identità specifica dei tre *Ruscus hypophyllum* Linn., *R. hypoglossum* Linn. e *R. microglossum* Bert. (*Nuov. Giorn. Bot. Ital.* VIII. 60-61. 1876.) — *Separate*.

**Duval-Jouve**, Joseph. Étude histotaxique de ce qu'on appelle les cladodes des *Ruscus*. [1876.] (*Acad. Sci. Montpellier Mém. Sect. Sci.* IX. 71-85, pl. 4. 1876-79.) — Sur ce qu'on a appelé les cladodes des *Ruscus*. (*Rev. Sci. Nat.* V. 425-439, pl. 10. 1876.)

**Dutailly**, Gustave. Sur la signification des cladodes du *Ruscus aculeatus*. [1878.] (*Soc. Linn. Paris Bull.* I. 153-155. 1889.)

**Tieghe**, Philippe von. Sur les feuilles assimilatrices et l'inflorescence des *Danae*, *Ruscus* et *Semele*. 1884. — See *DANAÉ*, p. 80.

**Bailion**, Henri. Les caractères et les limites du genre *Ruscus*. [1894.] (*Soc. Linn. Paris Bull.* II. 1169-1171. 1898.)

**Baranetaki**, J. [v.]. (*Ann. Sci. Nat. Bot.* ser. 8, III. 318-323, pl. 14. 1897.) [Anatomical.]

**Dutailly**, Gustave. Recherches sur le développement des *Asparaginées*. (*Assoc. Franç. Avanc. Sci. Compt. Rend.* XXV. [1896], pt. 2, pp. 327-359. 1897. See pp. 355-356.)

**Lewis**, F. J. Formation of an irregular endodermis in the roots of *Ruscus* sp. (*Ann. Bot. Lond.* XIV. 157-159, il. 9. 1900.)

**R. aculeatus**: **Gaudin**, Jean. Observations sur la direction des feuilles du Houx-fréon (*Ruscus aculeatus* L. Hall. Helv. 1238.) (*In* ROEMER, J. J. *Collectanea*, pp. 92-93. 1809.)

— **Lawson**, George. A new locality in Scotland for *Ruscus aculeatus*. (*Phytologist*, II. 683-684. 1846.)

— **Pommarot**, E. de. Note sur la floraison du *Ruscus aculeatus*. (*Soc. Bot. France Bull.* V. 742-743. 1858.)

— **Rochebrune**, Alphonse de. Observations sur le *Ruscus aculeatus*. (*Soc. Bot. France Bull.* VIII. 523-525. 1861.) [Morphological.]

— **Dickson**, Alexander. Note on the embryo of *Ruscus aculeatus*. (*Edinb. Bot. Soc. Trans.* X. 332. 1870.)

— **Delbrouck**, Conrad. (*Bot. Abh. Morph. Phys.* II. pt. 4, p. 91. 1875.) [Morphological.]

— **Duval-Jouve**, Joseph. Étude histotaxique des cladodes du *Ruscus aculeatus* L. (*Soc. Bot. France Bull.* XXIV. 143-147. 1877.)

— **Russell**, William. Recherches sur le développement et l'anatomie des cladodes du Petit-Houx. (*Rev. Gén. Bot.* II. 193-199, il. 1890.)

— **Hildebrand**, Friedrich. Einige biologische Beobachtungen. (*Deutsch. Bot. Ges. Ber.* XIV. 324-331. 1896. See pp. 330-331.)

— **A Sussex naturalist**, (pseud.). The Butcher's Broom. (*Gard. Chron.* ser. 3, XXVIII. 21. 1900.) [Popular treatment.]

**R. Hypoglossum**: **Bertoloni**, Antonio. (*Opusc. Scient.* I. 240. 1817.)

— **Gandoger**, Michel. [*Ruscus Hypoglossum* f. *acuminata*.] (*Rev. Bot.* II. 239. 1883-84.)

— **Beck** [von *Mannagetta*], Günther, Ritter. [*Ruscus Hypoglossum* für Niederösterreich neu.] (*Zool.-Bot. Ges. Wien Verh.* XXXIV. [1884], Sitzber. pp. 24-25. 1885.)

**R. Hypophyllum**: **Sims**, John. *Ruscus Hypophyllum*. (*Bot. Mag.* XLVI. pl. 2049. 1819.)

**SEMELE** (*Ruscus spec.*)

- Sims, John.** *Ruscus androgynus.* (*Bot. Mag.* XLIV. pl. 1898. 1817.)  
**Hooker, Sir W. J.** *Ruscus androgynus a.* (*Bot. Mag.* LVII. pl. 3029. 1830.)  
**Dickson, A[lexander].** *Ruscus androgynus.* [Abstract.] (*Gard. Chron.* ser. 2, XX. 103. 1883.) — On the occurrence of foliage-leaves in *Ruscus (Semele) androgynus*; with some structural and morphological observations. (*Edinb. Bot. Soc. Trans.* XVI. 130-149, pl. 9-11. 1886.)  
**Christ, H[ermann].** [*Ruscus androgynus* var. *Gayae.*] (*Bot. Jahrb.* IX. 151-152. 1888.)

**SMILAX (PLEIOSMILAX)**

## Taxonomy

- Presl, K. B.** (*In his Reliquiae Haenkeanae . . . I.* 131-132. [1825]-30.)  
**Seemann, Berthold.** On two new genera of Smilacinae (*Jour. Bot.* VI. 193-194, 257-258, 2 pl. 1868.)  
**Vandercolme, E[douard].** Observations botaniques sur les Smilax. (*Adansonia, X.* 74-98, 4 pl. 1871-73.)

## North America

- Ashe, W. W.** (*Bot. Gaz.* XXIV. 375. 1897.)  
**Small, J. K.** (*Torr. Bot. Club Bull.* XXV. 607-609. 1896.)

## Central and South America

- Richard, L[ouis].** [*Smilax cordato-ovata, S. longifolia.*] (*Soc. Hist. Nat. Paris Actes, I.* pt. 1, p. 113. 1792.)  
**Chamisso, Ad[albert] von & Schlechtendal, D. [F. L. von].** (*Linnaea, VI.* 47-49. 1831.)  
**Martens, Martin & Galeotti, H. G.** [*Smilax moranensis, S. multiflora.*] (*Acad. Sci. Belg. Bull.* IX. pt. 2, pp. 389-390. 1842.)  
**Schlechtendal, D. F. L. von.** (*Linnaea, XVIII.* 446-455. 1844.)

- Morong, Thomas.** The Smilacaceae of North and Central America. (*Torr. Bot. Club Bull.* XXI. 419-443. 1894.)

## Europe

- Willkomm, Moritz.** (*Linnaea, XL.* 22-24. 1876.)

## Eastern Asia

- Seemann, Berthold.** (*In his Botany of the voyage of H. M. S. Herald . . .* pp. 420-421, pl. 99-100. 1852-57.)  
**Maximowicz, C. J.** (*Acad. Sci. St. Pétersb. Bull.* XVII. 168-175. 1872. — *Acad. Sci. St. Pétersb. Mém. Biol.* VIII. 404-415. 1872.)  
**Wright, [C. H.].** (*Kew Bull. Misc. Inform.* 1896; pp. 117-118.)  
**Warburg, O[tto].** — *In* DIELS, L[udwig]. (*Bot. Jahrb.* XXIX. pt. 2, pp. 255-259. 1900.)

## Malay Archipelago and Pacific Islands

- Hasakari, J. K.** (*Flora, XXV.* pt. 2, Beibl. p. 4. 1842.)  
**Wawra [von Fernsee], Heinr[ich, Ritter].** [*Pleiosmilax.*] (*Flora, LVIII.* 247-248. 1875.)

## Morphology

- Beinling, T. R.** De Smilacearum structura. (Diss.) 27 pp. O. Vratislaviae, 1860.  
**Olos, D[ominique].** Les vrilles des Smilax ni folioles ni stipules. (*Soc. Bot. France Bull.* IV. 984-987. 1857.)  
**Berg, O. [K.].** Mexikanische Sarsaparille aus Manzanilla. (*Flora, XLIV.* 373-376, 1 pl. 1861.)  
**Carpentier, Ad.** Histoire naturelle des Smilacées au point de vue de la matière médicale; étude des racines de Salsepareille du commerce. (Thèse.) 40 pp. 2 pl. Q. Paris, 1869.  
**Vandercolme, E[douard].** Histoire botanique et thérapeutique des Salsepareilles. 136 pp. 4 pl. O. Paris, 1870.  
**Delbrouck, C[onrad].** (*Bot. Abh. Morph. Phys.* II. pt. 4, p. 57, pl. 3. 1875.)  
**Olivier, Louis.** (*Ann. Sci. Nat. Bot.* ser. 6, XI. 131, pl. 4. [1890-81].)  
**Velenovský, Josef.** Ueber die Achselsprosse einiger Smilax-Arten. (*Flora, LXVIII.* 2-4, 1 pl. 1886.) — Reprinted: 4 pp. 1 pl. O. n. t-p. [Regensburg, 1885.]  
**Colomb, G[eorges].** (*Ann. Sci. Nat. Bot.* ser. 7, VI. 30-34, il. 14-18. 1867.)  
**Sterns, E. E.** Some peculiarities in the seed of *Smilax Tourn.* (*Torr. Bot. Club Bull.* XV. 162-164. 1888.)  
**Holm, Theod[or].** (*Torr. Bot. Club Mem.* II. 80-86, pl. 15-16. 1890-91.)  
**Heim, F[rédéric].** Développement des vrilles des Smilax. [1892.] (*Soc. Linn. Paris Bull.* II. 1030-1031. 1898.)

- Lubbock, John.** (*Linn. Soc. Jour. Bot.* XXX. 531. 1895.)  
**Wittlin, J.** (*Bot. Centr.* LXVII. 130, pl. 1896.)

## Physiology

- Franzosa, Giovanni.** Disceptatio academica de analysi Smilacis Chinae et Arundinis Donacis. (Diss.) 26 pp. O. Patavii, 1825.†  
**Darwin, C. R.** (*Linn. Soc. Jour. Bot.* IX. 69-70, il. 1897.)  
**Foerste, A. F.** (*Torr. Bot. Club Bull.* XX. 164, pl. 148. 1893.)

## Enumeration of Species

- S. alba:** Bertoloni, Antonio. (*Accad. Sci. Bologna Mem.* VI. 468, pl. 24. 1855. — Also in his *Miscellanea botanica*, pt. 16, p. 24, pl. 2. 1856.)  
**S. argyrea:** Rodigas, Em[ile]. *Smilax argyrea* L. Lind. et E. Rod. (*Ill. Hort.* XXXIX. 51, pl. 152. 1892.)  
**S. asparagoides:** Massart, J[ean]. (*Soc. Bot. Belg. Bull.* XXXIII. pt. 1, p. 181, il. 33. 1894.)  
**S. aspera:** Russell, Alex[ander]. [*Smilax rigida.*] (*In his The natural history of Aleppo . . .* Ed. 2, II. 271. 1794.) — Loddiges, Conrad & Sons. *Smilax sagittifolia.* (*Loddiges' Bot. Cab.* XVIII. pl. 1799. 1831.) — Kolb, Max. *Smilax aspera* L. var. *punctata.* (*Gartenf.* XX. 98, pl. 683. 1871.) — Willkomm, Moritz. Diagnoses plantarum novarum, quas in insulis Balearicis vere 1873 legit. (*Oesterr. Bot. Zeitschr.* XXV. 109-113. 1875.)  
**S. Bona-nox:** Visiani, R[oberto] de. [*Smilax pseudosema.*] (*Hort. Patav. Sem.* 1839, p. [3]. — *Accad. Sci. Padova Nuov. Saggi, V.* 258-259. 1840. — Also in his *Illustrazione delle piante . . . memoria I.* pp. 9-11. 1840.)  
**S. China:** Ruiz [Lopez], Hipolito. Sobre la raiz de China descubierta en el Perú. (*Acad. Med. Madrid Mem.* I. 405-420. 1797.) — Miquel, F. A. W. [*Smilax pteropus.*] (*Jour. Bot. Néerl.* I. 89-90. 1861.) — Meyer, Arthur. Ueber *Smilax China* L. und über die Sarsaparillwurzeln. — Beiträge zur Kenntniss pharmaceutisch wichtiger Gewächse. (*Arch. Pharm.* CCXVIII. 272-291, 3 il. 1831.) — Reprinted: 21 pp. il. O. n. t-p. [Halle a/S., 1881.] — Makino, T[omitari]. [*Smilax China* var. *trinervula*, var. *biflora.*] (*Bot. Mag. Tokyo, XIV.* pt. 2, p. 184. 1900.)  
**S. costaricae:** Watke, Wilh[elm]. (*Linnaea, XL.* 223-224. 1876.)  
**S. cumanensis:** Miquel, F. A. W. [*Smilax surinamensis.*] (*Linnaea, XVII.* 63. 1843.)  
**S. decipiens:** Sprengel, K[urt]. (*In his Plantarum minus cognitarum pugillus II.*, p. 91. 1815.)  
**S. Gaumerii:** Millspaugh, C. F. (*Field Columb. Mus. Publ. Bot. Ser. I.* pt. 4, p. 357. 1898.)  
**S. glauca:** Sims, John. *Smilax glauca.* (*Bot. Mag.* XLIII. pl. 1846. 1816.) — Davis, W. T. Variations in the rootstock of *Smilax glauca* dependent upon environment. (*Torr. Bot. Club Bull.* XVIII. 118-119. 1891.) — *Smilax glauca.* (*Gard. & For.* V. 424-425, il. 70. 1892.) — Kellerman, W. A. Notes economic and taxonomic on the Saw Brier, *Smilax glauca.* (*Ohio Naturalist, I.* no. 2, pp. 24-27, pl. 4. 1900.)  
**S. glycyphylla:** Smith, James. (*In* WHITE, John. *Journal of a voyage to New South Wales*, p. 230, 1 pl. 1790.) — Endlicher, Steph[an]. (*In his Iconographia generum plantarum*, p. 9, pl. 39. 1838.)  
**S. grandifolia:** Regel, Ed[uard] von]. (*In his Index seminum . . . Hortus . . . petropolitanus . . .* 1856, p. 16.)  
**S. heterophylla:** Rafinesque-Schmalz, C. S. (*Med. Repos. New York, 2d hexade, V.* 359-360. 1806.)  
**S. Kraussiana:** Krauss, F[erdinand]. (*Flora, XXVIII.* 312. 1845.) — Garcke, Aug[ust]. [*Smilax mossambicensis.*] (*In* PETERS, W. C. H. *Naturwissenschaftliche Reise nach Mossambique . . .* pp. 518-519. 1862-64.) — Baker, J. G. — *In* OLIVER, [Daniel] & others. (*Linn. Soc. Trans.* XXIX. 162, pl. 106. 1875.)  
**S. laurifolia:** Audubon, J. J. [*Cane vine.*] (*In his Birds of America, I.* pl. 3. 1827-30. — Ed. Q. II. 90, pl. 106. 1841.)

- Smilax mauritanica**: Trécul, Auguste]. (*Ann. Sci. Nat. Bot. ser. 3*, XX. 295-296, pl. 25. 1853.) [Morphological.]  
 — P[lanchon], J. E. *Smilax mauritanica* Poir. (*Flore Serr. X.* 197-198, pl. 1049. 1854-55.)
- S. maypurensis**: Maury, P[aul]. (*Jour. Bot. Paris*, III. 266. 1889.)
- S. medicinalis**: Moore, S. Le M. (*Linn. Soc. Trans. Bot. IV.* 496-497. 1894-96.)
- S. melastomifolia**: Seemann, Berth[old]. [Pleiosmilax Mensiesii.] (*Jour. Bot. VI.* 194, 1 pl. 1868.)
- S. Morongii**: Small, J. K. (*Torr. Bot. Club Bull.* XXV. 605. 1896.)
- S. nux-vomica**: Leclerc du Sablon, [Mathieu]. (*Ann. Sci. Nat. Bot. ser. 7*, V. 49, pl. 2. 1887.) [Physiological.]
- S. obliqua**: Sprengel, Kurt]. (*In his Plantarum minus cognitarum pugillus II.*, p. 91. 1815.)
- S. obtusa**: Bentham, George. (*In his Botany of the voyage of . . . Sulphur*, p. 175. 1844-46.)
- S. ornata**: Lem[aire], Ch[arles]. *Smilax ornata* (?). (*Ill. Hort.* XII. [4] pp., pl. 439. 1865.)  
 — Hooker, [Sir] J. D. *Smilax ornata* (S. officinalis Hanb. & Flück.). (*Bot. Mag. CXV.* 5 pp., pl. 7054. 1899.)
- S. ovalifolia**: Burek, W[illiam]. (*Jard. Bot. Buitenzorg Ann.* X. 129-131, pl. 11. 1891.) [Ecological.]
- S. parvifolia**: Klotzsch, [J.] F. [*Smilax glaucophylla*]. (*In Klotzsch, J. F. & Garcke, August.* Die botanischen Ergebnisse der Reise des Prinzen Waldemar, pp. 45-46, pl. 91. 1862.)
- S. Pottingeri**: Prain, D[avid]. (*As. Soc. Bengal Jour.* LXIX. pt. 2, no. 2, p. 174. 1900.)
- S. Pringlei**: Greenman, J. M. (*Amer. Acad. Proc.* XXXIV. 567. 1899.)
- S. Pseudo-China**: S[argent], C. S. *Smilax Pseudo-China*. (*Gard. & For.* V. 52-54, il. 10. 1892.)
- S. pumila**: Sterns, E. E. Notes on *Smilax pumila* Walt. (*Torr. Bot. Club Bull.* XV. 51-52. 1888.)
- S. rectiflora**: Visiani, Roberto de. (*Accad. Sci. Padova Nuov. Saggi*, V. 259-260. 1840.)
- S. rotundifolia**: Audubon, J. J. (*In his Birds of America*, I. pl. 57. 1827-30. — Ed. Q. IV. 139, pl. 237. 1842.)  
 — Trécul, Auguste]. (*Ann. Sci. Nat. Bot. ser. 4*, X. 299, pl. 6. 1853.) [Anatomical.]  
 — Small, J. K. & Heller, A. A. [*Smilax rotundifolia crenulata*]. (*Torr. Bot. Club Mem.* III. 17. 1892-93.)  
 — Small, J. K. [*Smilax rotundifolia crenulata*]. (*Torr. Bot. Club Bull.* XXI. 301. 1894.)
- S. Roxburghiana**: Candolle, Alph[onse] de. — *In Candolle, A. P. de & Alph[onse] de.* (*Soc. Phys. Hist. Nat. Genève Mém.* VII. 314-316. 1836.)
- S. salicifolia**: Lem[aire], Charles]. *Smilax longifolia* (fol. varieg.). (*Ill. Hort.* XIV. [3] pp., pl. 521. 1867.)
- S. Sarsaparilla**: Folchi, Giacomo. Alcune ricerche chimiche su la radice di Salsapariglia. 16 pp. O. Roma, 1824.
- S. Schomburgkiana**: Wawra [von Fernsee], Heinrich, Ritter. (*In his Botanische Ergebnisse . . .* p. 167. 1866.)
- S. syphilitica**: Rest van Tonningen, D. W. Over de op Java aangekweekte Sarsaparilla (*Smilax syphilitica*). (*Natuurk. Tijdschr. Ned. Indië*, XV. 1-22. 1856.)
- S. utilis**: Wright, [C. H.]. (*Kew Bull. Misc. Inform.* 1895, p. 138.)  
 — Hemsl[ey], W. B. *Smilax utilis* Hemsl. (*Hooker's Ic. Plant.* XXVI. pl. 2589. 1899.)
- STYPANDRA**  
 Knowles, G. B. & Westcott, Frederic. *Stypandra frutescens*. (*Floral Cab.* II. 69-70, pl. 63. 1838.)
- XANTHORRHOEA**  
 Smith, Sir J. E. (*Linn. Soc. Trans.* IV. 219. 1798.)  
 P[lanchon], J. E. Les Xanthorrhoea (Grass-ou Gum-trees des Anglais). — Botanique pittoresque . . . (*Flore Serr.* V. 538, 1 il., pl. 1849.)  
 Wittmack, L[udwig]. Die australischen Lanzen-Grasbäume, Xanthorrhoeen. (*Ver. Beförd. Gartenb. Preuss. Monatschr.* XIX. 103-109, 166-169, il. 16-24. 1876.) — Reprinted: 9 pp. il. O. n. t-p. [Berlin, 1876.]  
 Schober, Alfred. Das Xanthorrhoeaharz; ein Beitrag zur Entstehung der Harze. (*Naturw. Ver. Karlsruhe Verh.* XI. (1888-95), Abh. pp. 81-110, 2 il., 2 pl. 1896.) — Reprinted: 30 pp. 2 il. 2 pl. O. Karlsruhe, 1892.)  
 Schober, Alfred. Ueber eine doppelte Secretion bei Xanthorrhoea. (*Bot. Centr.* LIII. 337-339, 1 il. 1893.)  
 X. hastilis: P[lanchon], J. E. Xanthorrhoea hastile, Xanthorrhoea bois de lance. (*Flore Serr.* IX. 31-32, pl. 868. 1853-54.)  
 X. Preissii: Endlicher, St[ephan]. Liliaceae Endl. (*In Lehmann, Christian.* Plantae Preissianae . . . II. 33-39. 1846-47. See p. 39.)  
 — Harvey, [W. H.]. [Xanthorrhoea Drummondii.] (*Hooker's Jour. Bot. & Kew Gard. Misc.* VII. 57. 1855.)  
 — Hooker, [Sir] J. D. Xanthorrhoea Preissii. (*Bot. Mag.* CXIII. pl. 6933. 1867.)  
 X. quadrangulata: Hooker, [Sir] J. D. Xanthorrhoea quadrangulata. (*Bot. Mag. C.* pl. 6075. 1874.)  
 X. Thorntonii: Tate, Ralph. (*In Horn, W. A.* Report on the . . . Horn scientific expedition, III. 191. 1896.)
- YUCCA** Taxonomy  
 Miquel, F. A. W. (*Bull. Sci. Phys. Nat. Néerl.* 1839, pp. 42-44.)  
 Carr[ère], E. A.]. Essai d'une classification des diverses espèces et variétés du genre Yucca. (*Rev. Hort.* 1859, pp. 385-391.)  
 [Lem[aire], Charles.] Du genre Yucca. (*Ill. Hort.* XIII. 90-102. 1866.)  
 Baker, J. G. The known forms of Yucca. (*Gard. Chron.* 1870, pp. 828, 923, 1088, 1122-1123, 1217, il. 154-155.)  
 — On the fruit of Yuccas; and on a new genus between Yucca and Aloe. (*Gard. Chron.* 1871, p. 1516.)  
 — [Yucca.] (*Refug. Bot.* V. [27] pp., pl. 313-325. 1873.)  
 Engelmann, George. Notes on the genus Yucca. [1873-76.] (*Acad. Sci. St. Louis Trans.* III. 17-54, 210-214, 371-372. 1878. — Also in his Botanical works, pp. 277-299. 1887.)  
 — Die Gattung Yucca. [Abstract by B. Stein.] (*Ver. Beförd. Gartenb. Preuss. Monatschr.* XVIII. 38-47. 1875.)  
 Gray, Asa. Engelmann; notes on the genus Yucca. (*Amer. Jour. Sci.* ser. 3, VI. 468-470. 1873. — Also in his Scientific papers, I. 196-199. 1889.) — Extract from: *Acad. Sci. St. Louis Trans.* III. 1873.  
 Hemsl[ey], W. B. The Yuccas. (*Gard.* VIII. 129-134, il. 1875.)  
 Ellacombe, H. N. The species of Yucca. (*Gard. Chron.* ser. 2, VI. 646. 1876.)  
 Classification after Engelmann.  
 Ricasoli, V[incenzo]. Rivista delle Yucche. (*Soc. Tosc. Ort. Bull.* VI. 243-247, 270-278, 300-306, 340-343. 1881. — Also in his Rivista delle Yucche, Beaucarnee e Dasilyron [sic]. 37 pp. O. Firenze, 1882.)  
 T[release], W[illiam]. Detail illustrations of Yucca. (*Missouri Bot. Gard. Rep.* III. 159-166, pl. 44-54. 1892.)  
 — Further studies of Yuccas and their pollination. (*Missouri Bot. Gard. Rep.* IV. 181-226, pl. 1-10, 15-23. 1893.)  
 — Miscellaneous observations on Yucca. (*Missouri Bot Gard. Rep.* IX. 141-146, pl. 40-43. 1896.)
- North America  
 Scheele, Adolf. (*Linnaea*, XXIII. 143-146. 1850.)  
 Torrey, John. [Yucca parviflora, Y. baccata.] (*In Emory, W. H.* Report on the United States and Mexican boundary survey . . . II. pt. 1, pp. 220-222. 1859.)  
 Buckley, S. B. [Yucca longifolia, Y. constricta.] (*Acad. Nat. Sci. Philadelphia Proc.* 1862, p. 8. 1863.)  
 Engelmann, George. Yucca and Hesperaloe. (*In King, Clarence.* Report of the geological explorations of the 40th parallel, V. suppl. pp. 496-497. 1871. — Also in his Botanical works, pp. 276-277. 1887.)  
 — Some notes on Yucca. (*Bot. Gaz.* VII. 17. 1882. — Also in his Botanical works, pp. 299-300. 1887.)  
 Parish, S. B. The arborescent Yuccas of California. (*Gard. & For.* IV. 135-136. 1891.)  
 Coville, F. B. (*Contrib. United States Nat. Herb.* IV. 201-203, pl. 1893.)  
 Merriam, C. H. Notes on the geographic and vertical distribution of Cactuses, Yuccas, and Agave, in the deserts and desert ranges of southern California, southern Nevada, northwestern Arizona and southwestern Utah. (*North Amer. Fauna*, 1893, pp. 345-359, 9 pl., map 4.) — Separate together with his Notes on the distribution of trees and shrubs . . . (United States Dept. Agric. Div. Ornith. Mamm.)

The tree Yuccas in the United States. (*Gard. & For.* VIII. 301-302, il. 42. 1895.)

## Morphology

**Millardet**, A[lexis]. Sur l'anatomie et le développement du corps ligneux dans les genres Yucca et Dracaena. (*Soc. Sci. Nat. Cherbourg Mém.* XI. 329-352, 3 pl. 1865.) — Reprinted: 24 pp. 3 pl. O. n. t-p. [Paris, 1865.]

**Meehan**, Thomas. [Structure of a trunk of Yucca.] (*Acad. Nat. Sci. Philadelphia Proc.* 1870, pp. 13-14.)

**Trécul**, A[uguste]. De la théorie carpellaire d'après des Liliacées (Yucca). (*Acad. Sci. Paris Compt. Rend.* LXXIX. 1288-1294. 1874.)

**Lovén**, Hedvig. Om utvecklingen af de sekundära kärknippena hos Dracaena och Yucca. [12] pp. 1 pl. (*Svensk. Vetensk. Akad. Bih.* XIII. afd. 3, pt. 3. 1887.)

## Physiology

**Engelmann**, George. The flower of the Yucca and its fertilization. (*Torr. Bot. Club Bull.* III. 33. 1872. — See also p. 37.)

The fertilization of the Yucca. (*Gard.* III. 499-500, il. 1873.)

**Riley**, C. V. On a new genus in the lepidopterous family Tineidae, with remarks on the fertilization of Yucca. [1873.] (*Acad. Sci. St. Louis Trans.* III. 55-64, 2 il. 1878.) — Sulla fecondazione delle Yucche. [Extract by V. Ricasoli.] (*Soc. Tosc. Ort. Bull.* V. 239-247. 1880.) — Reprinted: 11 pp. O. t-p-c. Firenze, 1880.

— Further remarks on *Pronuba yucasella* and on the pollination of Yucca. (*Acad. Sci. St. Louis Trans.* III. 568-573. 1878.)

**Meehan**, Thomas. On the fertilization of Yucca. (*Gard. Monthly*, XXII. 214-215. 1880. — See also p. 279.) — [Extract.] (*Bot. Gaz.* III.-IV. 242-244. 1878-79.)

Paper read at the Amer. Assoc. Adv. Sci. at Saratoga, 1879, but not printed in the Proc.

— On the fertilization of Yucca. (*North Amer. Entom.* I. 33-36. 1879-80.) — Reprinted: 4 pp. O. n. t-p. [Buffalo, 1880.]

— Some new facts regarding the fertilization of Yucca. (*Amer. Assoc. Adv. Sci. Proc.* XXX. (1881), pp. 205-207. 1882.)

**Riley**, C. V. Observations on the fertilization of Yucca and on structural and anatomical peculiarities in *Pronuba* and *Prodoxus*. Abstract. (*Amer. Assoc. Adv. Sci. Proc.* XXXI. (1882), pp. 467-468. 1883. — *Gard. Monthly*, XXV. 118-119. 1883.)

**Trelease**, William. The nectary of Yucca. (*Torr. Bot. Club Bull.* XIII. 135-141, il. 1886.)

**Meehan**, Thomas. Some new facts in the life history of Yucca. — Contributions to the life-histories of plants, II. (*Acad. Nat. Sci. Philadelphia Proc.* 1888, pp. 274-277. 1889.)

**Watson**, W[illiam]. Tenacity of life in a Yucca. (*Gard. Chron.* ser. 3, VIII. 300. 1890.)

**Riley**, C. V. The Yucca moth and Yucca pollination. (*Missouri Bot. Gard. Rep.* III. 99-158, pl. 34-43. 1892.)

**Townsend**, C. H. T. Insects frequenting Yucca blooms. (*Zoe*, III. 113-115. 1892.)

**Riley**, C. V. Some interrelations of plants and insects. (*Biol. Soc. Washington Proc.* VII. 81-104, il. 1892-93.)

— Further notes on Yucca insects and Yucca pollination. (*Biol. Soc. Washington Proc.* VIII. 41-53, pl. 9. 1893-95.)

**Whittan**, J. C. The emergence of *Pronuba* from the Yucca capsules. (*Missouri Bot. Gard. Rep.* V. 137-138. 1894.)

**Webber**, H. J. Studies on the dissemination and leaf reflexion of Yucca aloifolia and other species. (*Missouri Bot. Gard. Rep.* VI. 91-112, pl. 45-47. 1895.)

## Enumeration of Species

**Y. aloifolia**: **Candolle**, A. P. de. (*In his Plantarum historia succulentarum* . . . f. 20, 1 pl. 1799[1829].)

— **Sims**, John. Yucca aloifolia. (*Bot. Mag.* XLI. pl. 1700. 1815.)

— **Lindley**, John. Yucca Draconis. (*Bot. Reg.* XXII. 1894, pl. 1836.)

— **Faxton**, Joseph. Yucca aloifolia. (*Paxton's Mag. Bot.* III. 25, pl. 1837.)

— **Prestandrea**, Antonio. Su di una rarissima e speciale ramificazione della Yucca aloifolia L. 8 pp. O. Messina, 1845.† — Om en sällsynt och märkvärdig förgrening hos Yucca aloifolia L. (*Bot. Notis.* 1845, pp. 89-91.)

**Yucca aloifolia**: **Torrey**, John. [Yucca Draconis var. arborescens.] (*Rep. Explor. Surv. Mississippi Pacif. Oc.* IV. 147. 1856.)

— **Musset**, [Ch.]. Note sur la structure d'un stipe de Yucca aloifolia. (*Acad. Sci. Toulouse Mém.* ser. 6, V. 461-463. 1867.)

— **Kearney**, T. H. (*Contrib. United States Nat. Herb.* V. no. 5, p. 293, il. 41-42. 1900.)

**Y. baccata**: **André**, Éd[ouard]. Yucca baccata Torrey. (*Ill. Hort.* XX. 23-24, pl. 115. 1873.)

— The Mexican Dagger plant. (*West Amer. Sci.* VIII. 94-95. 1892-95.)

**Y. brevifolia**: **Yucca brevifolia**. (*Gard. Chron.* ser. 3, I. 772-773, il. 145. 1887.)

— The Yucca Palm. (*West Amer. Sci.* VIII. 95-96. 1892-95.)

— **Poisson**, J[ules]. (*Mus. Hist. Nat. Paris Bull.* I. 113, il. 1. 1895.)

**Y. Carrierei**: **André**, Éd[ouard]. Yucca Carrierei. (*Rev. Hort.* 1895, pp. 81-83, il. 21-23.)

**Y. elata**: **S[argent]**, C. S. Yucca elata. (*Gard. & For.* II. 568, il. 146. 1889.)

— **Hooker**, Sir J. D. Yucca elata. (*Bot. Mag.* CXXV. pl. 7650. 1899.)

**Y. filamentosa**: **Trew**, C. J. (*In his Plantae selectae*, pp. 9-10, pl. 37. 1750-73.)

— **Sims**, John. Yucca filamentosa. (*Bot. Mag.* XXIII. pl. 900. 1806.)

— **Sweet**, R[obert]. [Yucca puberula.] (*In his British flower garden* . . . III. [2] pp., pl. 251. 1827-29.)

— **Géel**, P. C. van. (*In his Sertum botanicum* . . . 2 pp., 1 pl. 1828-32.)

— **Drapiez**, [Auguste]. (*In his Herbar de l'amateur* . . . VI. 444, pl. 1833.)

— **Meehan**, Thomas. Fertilisation of Yucca filamentosa. (*Gard. Chron.* ser. 2, XIV. 242. 1880.)

— **Nash**, G. V. [Yucca filamentosa var.] (*Torr. Bot. Club Bull.* XXII. 158. 1895.)

— **Harshberger**, J. W. (*Univ. Pennsylv. Contrib. Bot. Labor.* II. 106-107. 1896.) [Ecological.]

**Y. filifera**: **Yucca filifera** Carr. (*Gard. Chron.* ser. 3, III. 743, il. 97, 100. 1888.)

— **S[argent]**, C. S. Yucca filifera. (*Gard. & For.* I. 78-79, il. 13-14. 1888.)

— **Hooker**, Sir J. D. Yucca filifera. (*Bot. Mag.* CXVII. pl. 7197. 1891.)

**Y. flaccida**: **Sweet**, R[obert]. [Yucca glaucescens.] (*In his British flower garden* . . . I. 2 pp., pl. 53. 1823-25.)

— **Sims**, John. Yucca glauca. (*Bot. Mag.* LIII. pl. 2662. 1826.)

— **Lindley**, John. Yucca flaccida. (*Bot. Reg.* XXII. 1895, pl. 1836.)

— **Baker**, J. G. Yucca orchioides var. major. (*Bot. Mag.* CIII. pl. 6316. 1877.)

**Y. flexilis**: **André**, Éd[ouard]. Yucca patens Éd. And. (*Ill. Hort.* XVII. 120-121, 1 il. 1870.)

**Y. gigantea**: [**Lemaire**, Charles]. (*Ill. Hort.* VI. 91-92. 1859.)

**Y. glauca**: **Sims**, John. Yucca stricta. (*Bot. Mag.* XLVIII. pl. 2222. 1821.)

— **Sims**, John. Yucca angustifolia. (*Bot. Mag.* XLVIII. pl. 2236. 1821.)

— **Géel**, P. C. van. [Yucca stricta.] (*In his Sertum botanicum* . . . 1 p., 1 pl. 1828-32.)

— **Abbott**, H. C. De S. A chemical study of Yucca angustifolia. (*Amer. Philos. Soc. Trans.* ser. 2, XVI. 254-284. 1890.) — [Abstract.] (*Amer. Assoc. Adv. Sci. Proc.* XXXIV. (1885), pp. 125-130. 1886.) — Reprinted under the title: Yucca angustifolia; a chemical study. 31 pp. sq. F. Philadelphia, 1886.

— **S[argent]**, C. S. Yucca angustifolia. (*Gard. & For.* II. 244, il. 1899.)

— **Nuttall**, Thomas. — *In* GREENE, E. L. (*Pittonia*, II. 119. 1889-92.)

**Y. gloriosa**: **Andrews**, Henry. Yucca gloriosa. [1807.] (*Andrews Bot. Rep.* VII. pl. 473.)

— **Sims**, John. Yucca gloriosa. (*Bot. Mag.* XXXI. pl. 1260. 1810.)

- Yucca gloriosa:** Sweet, R[obert]. [*Yucca acuminata.*] In his *British flower garden* . . . II. 2 pp., pl. 195. 1825-27.)
- Lindley, John. *Yucca superba.* (*Bot. Reg.* XX. 1690, pl. 1835.)
- Carrière, E. A. Un *Yucca gloriosa* gigantesque. (*Rev. Hort.* 1877, pp. 287-288, il. 48.)
- Onderdonk, G. *Yucca gloriosa* in Texas. (*Gard. Monthly*, XXI. 131-132. 1879.)
- P[lanchon], J. E. *Yucca gloriosa* var. *mediostriata.* (*Flore Serr.* XXIII. 53-56, pl. 2393-2394. 1890.)
- Morphology and physiology
- Batsch, A. J. G. K. Ausartung einer Blume von *Yucca gloriosa.* (*In his Botanische Bemerkungen*, pp. 49-50, pl. 2. 1791.)
- Vesque, Julien. (*Ann. Sci. Nat. Bot.* ser. 6, VIII. 371-372, pl. 12. 1879.) [Anatomical.]
- Meehan, Thomas. Rain trees; note on *Yucca gloriosa.* (*Acad. Nat. Sci. Philadelphia Proc.* 1880, p. 355. 1881.) Secretion of moisture.
- Guignard, L[éon]. (*Ann. Sci. Nat. Bot.* ser. 6, XIII. 190-191, pl. 3. 1882.) [Anatomical.]
- Mangin, L[ouis]. (*Ann. Sci. Nat. Bot.* ser. 6, XIV. 361, pl. 15. 1882.) [Anatomical.]
- Le Jolis, Auguste. Fiori mostruosi di *Yucca gloriosa* L. (*Malpighia*, I. 290-291. 1887.)
- Holm, Theodor. (*Torr. Bot. Club Mem.* II. 87-88, pl. 16-17. 1890-91.) [Morphological.]
- Y. guatemalensis:** Trelease, William. *Yucca guatemalensis* Baker. (*Missouri Bot. Gard. Rep.* V. 165-166. 1894.)
- Lynch, R. I. *Yucca guatemalensis.* (*Gard. Chron.* ser. 3, XVIII. 524, il. 92-93. 1895.)
- Y. macrocarpa:** Engelm., G[eorge]. (*Bot. Gaz.* VI. 224. 1881. — Also in his *Botanical works* . . . p. 299. 1887.)
- Y. recurvifolia:** [Salisbury, R. A.]. (*In his Paradisus londinensis* . . . I. 31, pl. 31. [1806.]
- Regel, Eduard von]. [*Yucca obliqua.*] (*In his Index seminum* . . . Hortus . . . petropolitanus . . . 1858, p. 24. — *Gartenfl.* VIII. 13-14. 1859.)
- *Yucca obliqua* Haw. (*Gartenfl.* XVII. 161, pl. 580. 1868.)
- Y. rupicola:** Hooker, [Sir] J. D. *Yucca rupicola.* (*Bot. Mag.* CXVII. pl. 7172. 1891.)
- Y. Treculeana:** Regel, Eduard von]. [*Yucca aspera.*] (*In his Index seminum* . . . Hortus . . . petropolitanus . . . 1858, p. 24. — *Gartenfl.* VIII. 14. 1859.)
- Hooker, Sir W. J. *Yucca canaliculata.* (*Bot. Mag.* LXXXVI. pl. 5201. 1860.)
- Hérisq, F[rançois], vicomte. *Yucca Treculeana.* (*Hort. Franc.* 1864, pp. 235-237, pl. 16.)
- Y. valida:** Brandegee, T. S. (*California Acad. Sci. Proc.* ser. 2, II. (1889), p. 208, pl. 11. 1890.)
- Y. Whipplei:** Baker, J. G. *Yucca Whipplei* Torr. (*Gard. Chron.* ser. 2, VI. 196, il. 42. 1876.)
- Parish, W. F. *Yucca Whipplei.* (*Vick's Mag.* XIV. 211-212, 1 il. 1891. — *West Amer. Sci.* VII. 195-197. 1890-92.)
- *Yucca Whipplei.* (*Gard. & For.* VIII. 414, il. 56. 1895.)
- Hooker, [Sir] J. D. *Yucca Whipplei.* (*Bot. Mag.* CXXV. pl. 7662. 1899.)
- Martius, K. F. P. von.** Beitrag zur Natur- und Literatur-Geschichte der Agaveen. (*Akad. Wiss. München Gel. Anzeig.* XL. Bull. drei Class. col. 190-231, 233-245. 1855. — *Allg. Gartenszeit.* XXIII. 275-277, 282-284, 302-304, 317-318, 325-327, 333-334, 342-343, 350-351. 1855.) — Reprinted: 52 col. sq. Q. München, 1855.
- Salm-Reifferscheid-Dyck, Joseph, Fürst von.** Bemerkungen über die Gattungen Agave und Fourcroya, nebst Beschreibung einiger neuen Arten. (*Bonplandia*, VII. 85-96. 1859.) — Reprinted: 13 pp. Q. Hannover, 1859.)
- [Koch, Karl.] Die Agaveen; eine monographische Skizze. (*Ver. Beförd. Gartenb. Preuss. Wochenschr.* III. 3-4, 12-15, 20-24, 26-30, 36-39, 46-48, 53-56, 61-63. 1860.) — Monographie des Agavées. (*Belg. Hort.* [XI.] 348-356; [XII.] 62-64, 156-158, 186-192, 209-224, 308-320. 1861-62. — *Flore Jard. Ann.* IV. 81-87, 104-111, 114-121, 132-140, 147-154, 180-184. 1861.) — Reprinted: 49 pp. O. Gand, 1862. — (*Hort. Praticien*, V. 231-240; VI. 62-64, 156-158, 186-192, 209-224, 308-320. 1861-62.)
- Salm-Reifferscheid-Dyck, Joseph, Fürst von.** Bemerkungen über die Familie der Agaveen. (*Ver. Beförd. Gartenb. Preuss. Wochenschr.* IV. 177-182. 1861.) — Observations sur la famille des Agavées. (*Flore Jard. Ann.* V. 114-122. 1862.)
- [Koch, Karl.] Einige Worte über die Tonel'schen Agaveen in Gent. (*Ver. Beförd. Gartenb. Preuss. Wochenschr.* V. 197-199. 1862.) — Quelques mots sur les Agavées de M. Tonel à Gand. (*Belg. Hort.* [XIV.] 302-305. 1864.)
- Jacobi, G. A. von. Versuch zu einer systematischen Ordnung der Agaveen. (*Hamburg. Gart. Blumenzeit.* XX. 455-466, 498-515, 539-562; XXI. 53-64, 114-126, 154-174, 213-224, 249-263, 341-346, 393-402, 445-462, 555-567, 5 il.; XXII. 57-65, 114-123, 167-178, 209-222, 261-273, 320-331, 353-361, 405-413; XXIII. 309-318, 355-362, 4 il. 1864-67.) — Reprinted: [2]+319 pp. il. O. Hamburg, 1864. — Index. 12 pp. O. n. p., n. d. — Nachträge zu dem Versuch . . . (*Schles. Ges. Vaterl. Kult. Abh. Naturw.* 1868-69, pp. 138-176; 1869-72, pp. 147-175. 1869-72.) — Reprinted: 91 pp. O. Breslau, [1869-72].
- Koch, Karl. Agaveen-Studien. (*Ver. Beförd. Gartenb. Preuss. Wochenschr.* VIII. 81-84, 92-95, 100-104, 108-112. 1865.) — Reprinted: 16 pp. sq. Q. n. t-p. [Berlin, 1865.]
- Amsterdamer Agaveen-Studien. (*Ver. Beförd. Gartenb. Preuss. Wochenschr.* VIII. 185-188. 1865.)
- Jacobi, [G. A. von]. [Classification des Agavées.] (*Congr. Intern. Bot. Hort. Amsterdam 1866 Bull.* 1866, pp. 108-115.) — Uebersicht einer systematischen Ordnung der Agaven. (*Schles. Ges. Vaterl. Kult. Jahresh.* XLV. (1867), pp. 64-75. 1868.)
- Über Agaveen. (*Schles. Ges. Vaterl. Kult. Jahresh.* XLVI. (1868), pp. 124-129. 1869.)
- Baker, J. G. Handbook of the Amaryllidaceae, including the Alstroemeriacae and Agaveae. 12+216 pp. O. London, 1888.
- Fax, [Ferdinand]. Amaryllidaceae. (*In ENGLER, [Adolf] & PRANTL, [Karl]. Die natürlichen Pflanzenfamilien*, II. pt. 5, pp. 97-124, il. 66-86; Nachträge, pp. 77-80; Nachträge II., p. 11. 1893-1900.)
- Rose, J. N. (*Contrib. United States Nat. Herb.* V. no. 4, pp. 151-157, il. 7-16, pl. 18. 1899.)

## Morphology

Osterholt, [W.] C. Beiträge zur Anatomie einiger Aloineenblätter mit besonderer Berücksichtigung ihres mechanischen Aufbaues. (Diss.) 42+[3] pp. O. Kiel, 1899.

Rothert, Wladislaw & Zalenski, W. (*Bot. Centr.* LXXX. 202-204, pl. 1-2. 1899.)

## AGAVE

Redouté, P. J. Les Liliacées. 1802-16. — See LILIACEAE, p. 77.

Zuccarini, J. G. (*Flora*, XII. pt. 2, Beibl. pp. 95-98. 1832.)

Regel, Eduard von]. (*In his Index seminum* . . . Hortus . . . petropolitanus . . . 1858, pp. 25-28.)

[Lemaire, Charles.] Espèces nouvelles (?) d'Agave. (*Ill. Hort.* XI. 63-66. 1864.)

Cels, [François]. 1866. — See vol. I. 58: BOTANIC GARDENS.

Engelmann, George. Notes on Agave. [1876.] (*Acad. Sci. St. Louis Trans.* III. 291-322, 370-371. 1878. — Also in his *Botanical works* . . . pp. 300-316, 3 il. 1887.) — Reprinted: 35+[3] pp. 2 pl. O. n. t-p. [St. Louis, 1876.]

Baker, J. G. The genus Agave. (*Gard. Chron.* ser. 2, VII. 171, 303, 368-369, 527-529, 620-622, 717-718; VIII. 40-41, 137, 200-202, 264, 397-398, 490, 556-558, 620, 682-683, 717,

## 13. AMARYLLIDACEAE

## Taxonomy

Zuccarini, J. G. Über einige Pflanzen aus den Gattungen Agave und Fourcroya. (*Leop.-Carol. Akad. Naturf. Verh.* XVI. (VIII.), pt. 2, pp. 659-679, pl. 48-51. 1833.) — Reprinted: 22 pp. 3 pl. Q. Breslau & Bonn, 1833.

Herbert, [William]. Amaryllidaceae; preceded by an attempt to arrange the monocotyledonous orders and followed by a treatise on cross-bred vegetables and supplement. 6+428 pp. 48 pl. O. London, 1837.

No ligneous species described.

Seubert, Moritz. Hypoxideae . . . Vellosieae . . . Liliaceae, Amaryllidaceae. [1847.] — See LILIACEAE, p. 77.

Martius, K. F. P. von. Agaveae. [1855.] (*In MARTIUS, K. F. P. von & others. Flora brasiliensis*, III. pt. 1, col. 181-208. 1842-71.)

- 748, 780-781, 807-808, il. 1877.) — Rivista delle Agave. [Translated by V. Ricasoli.] (*Soc. Tosc. Ort. Bull.* III. 183-187, 207-213, 234-242, 272-279, 302-310, 360-366, il. 14-37. 1878.)
- Terracciano, A[chille].** Primo contributo ad una monografia delle Agave. 58 pp. 5 pl. O. Napoli, 1885.
- Mulford, A. I.** A study of the Agaves of the United States. (*Missouri Bot. Gard. Rep.* VII. 47-100, pl. 26-63. 1896.)
- Terracciano, A[chille].** Le Agave conosciute e descritte nell'ultimo decennio. (*Orto Bot. Palermo Boll.* I. 21-27. 1897.)
- Watson, W[illiam].** Polycarpic Agaves. (*Gard. Chron.* ser. 3, XXI. 166-167, il. 47-49. 1897.)
- Rose, J. N.** Agave washingtonensis and other Agaves flowering in the Washington botanic garden in 1897. (*Missouri Bot. Gard. Rep.* IX. 121-126, pl. 29-31. 1898.)
- Agave expatriata and other Agaves flowering in the Washington botanic garden in 1898. (*Missouri Bot. Gard. Rep.* XI. 79-83, pl. 7-10. 1900.) — Reprinted: 5 pp. 4 pl. O. t-p-c. [St. Louis, 1899.]
- A. angustissima: Rose, J. N.** Agave angustissima. (*Gard. & For.* VI. 5-6, il. 1. 1893.)
- A. attenuata: Hooker, [Sir] W. J.** Agave glaucescens. (*Bot. Mag.* LXXXVIII. pl. 5333. 1862.)
- **Carrière, E. A.** Phénomènes produits par la fécondation artificielle. (*Rev. Hort.* 1879, pp. 27-29, il. 3-7.)
- **Rose, J. N.** Agave attenuata. (*Gard. & For.* X. 95, il. 12. 1897.)
- A. Bakeri: Ross, Hermann.** Icones et descriptiones plantarum novarum vel rariorum Horti botanici panormitani. 10 pp. 3 pl. F. Panormi, 1896.
- Agave Bakeri (pp. 4-7, pl. 2).
- A. Besseriana: Hooker, [Sir] J. D.** Agave Besseriana. (*Bot. Mag.* XCVII. pl. 5940. 1871.)
- A. Bouchei: Hooker, [Sir] J. D.** Agave Bouchei. (*Bot. Mag.* CXXIII. pl. 7558. 1897.)
- A. brachystachys: Ohamisso, Ad[albert] von & Schlechtendal, D. [F. L. von].** [Agave polyanthoides.] (*Linnaea*, VI. 55-56. 1831.)
- A. decipiens: Baker, J. G.** False Sisal of Florida. (*Kew Bull. Misc. Inform.* 1892, pp. 183-184.)
- A. Ellemeetiana: Hooker, [Sir] J. D.** Agave Ellemeetiana. (*Bot. Mag.* CXIV. pl. 7027. 1868.)
- A. geminiflora: Tagliabus, Giuseppe.** Storia e descrizione della Littaea geminiflora. 14 pp. 1 pl. O. Milano, 1816.† (Bibliotheca italiana, I.)
- **Spin, marquis de.** (*In his Le jardin de St. Sébastien . . . supplément*, pp. 8-9, 1 pl. 1823.)
- **Lindley, J[ohn].** Agave geminiflora. (*Bot. Reg.* XIV. 1145, pl. 1828.)
- **Laterrade, Charles.** Observations sur l'Agave geminiflora (Ker.) qui a fleuri pour la première fois à Bordeaux, au Jardin botanique de cette ville, en Novembre 1849. (*Soc. Linn. Bordeaux Act.* XVI. 105-114, 1 pl. 1849.)
- A. Goepfertiana: [Regel, Eduard von].** (*Gartenfl.* XXXI. 211, 1 il. 1862.)
- A. heteracantha: Jackson, J. R.** Mexican fibre. (*Gard. Chron.* ser. 3, III. 397. 1888.)
- A. huachucensis: An Arizona Agave.** (*Gard. & For.* VIII. 184, il. 28. 1896.)
- A. Jacquiniiana: Hooker, [Sir] W. J.** Agave Jacquiniiana. (*Bot. Mag.* LXXXV. pl. 5097. 1869.)
- A. kewensis: Hooker, [Sir] J. D.** Agave kewensis. (*Bot. Mag.* CXXIII. pl. 7532. 1897.)
- A. laxifolia: Hooker, [Sir] J. D.** Agave laxifolia. (*Bot. Mag.* CXXII. pl. 7477. 1896.)
- A. lurida: Jacquin, N. J. Baron von.** (*In his Collectanea . . . IV.* 94-96, pl. 1. 1790.)
- **Targioni-Tozzetti, O[ttaviano].** (*Imp. Mus. Firenze Ann.* II. pt. 2, pp. 31-35, pl. 6. 1810.)
- **Sims, John.** Agave lurida (a). (*Bot. Mag.* XXXVII. pl. 1522. 1813.)
- **Baker, J. G.** [Agave lurida Ait.] (*Refug. Bot.* V. [2] pp. pl. 307. 1873.)
- A. macrantha: Todaro, A[gostino].** (*In his Hortus botanicus panormitanus . . . II.* 11-13, pl. 27. 1879-92.)
- A. macroculmis: Todaro, A[gostino].** (*In his Hortus botanicus panormitanus . . . II.* 51-54, pl. 37-38. 1879-92.)
- Agave Maximowicziana: Regel, E[duard] von.** Agave Maximowicziana Rgl. (*Gartenfl.* XXXVIII. 483-484. 1889.)
- A. micracantha: Baker, J. G.** [Agave micracantha Salm-dyck.] (*Refug. Bot.* V. [2] pp., pl. 327. 1873.)
- A. Palmeri: Toumey, J. W.** Agave Palmeri. (*Asa Gray Bull.* V. 99-100, il. 1897.) [Physiological.]
- A. paucifolia: Baker, J. G.** Agave paucifolia Baker n. sp. (*Gard. Chron.* ser. 2, IX. 266; X. 492. 1878.)
- A. Peacockii: Agave Peacockii.** (*Gard. Chron.* 1873, p. 1400, il. 283.)
- A. rigida: Spin, marquis de.** (*In his Le jardin de St. Sébastien . . . p.* 23, pl. 1. 1812.)
- **Boeken, H. J.** Der Sisalhanf. (*Tropenpflanzer*, IV. 6-27. 11 il. 1900.)
- A. Sartorii: Todaro, A[gostino].** [Agave caespitosa.] (*In his Hortus botanicus panormitanus . . . I.* 32-35, pl. 8. 1876-78.)
- **Hooker, [Sir] J. D.** Agave (Littaea) Sartorii. (*Bot. Mag.* CIII. pl. 6292. 1877.)
- A. theometel: Zuccagni, A[ttilio].** (*In his Centuria 1. observationum botanicarum . . . no.* 63, pl. 1806.)
- A. utahensis: Agave utahensis.** (*Gard. & For.* VIII. 384, il. 53. 1896.)
- A. Victoriae-Reginae: Moore, T[homas].** Agave Victoriae Reginae. (*Gard. Chron.* ser. 2, IV. 484, il. 101. 1875.)
- **Engelmann, G[eorge].** Agave Victoriae-Reginae T. Moore. (*Gard. Chron.* ser. 2, XIII. 788, il. 137. 1880.)
- A. yuccaeifolia: Hooker, [Sir] W. J.** Agave Yuccaeifolia. (*Bot. Mag.* LXXXVI. pl. 5213. 1860.)

## BESCHORNERIA

- Schlechtendal, D. F. L. von.** Zur Kenntniss der Gattung Beschorneria Kth. (*Bot. Zeit.* XXI. 49-52, pl. 2. 1863.)
- [Koch, Karl.]** Beschorneria yuccoides der Gärten. (*Ver. Beförd. Gartenb. Preuss. Wochenschr.* VII. 186-188. 1864.)
- Schlechtendal, D. F. L. von.** Ueber Beschorneria yuccoides. (*Bot. Zeit.* XXII. 329-332. 1864.)

## DORYANTHES

- Correa de Serra, J. [F.].** On the Doryanthes, a new genus of plants from New Holland next akin to the Agave. [1800.] (*Linn. Soc. Trans.* VI. 211-213. 1802.) — Reprinted: 3 pp. 2 pl. Q. n. t-p. [London, 1802.]
- Terracciano, A[chille].** Conspectus specierum generis Doryanthes. (*Orto Bot. Palermo Boll.* II. 49-51. 1898.)
- FURCRAEA (FOURCRAEA, FURCROYA; AGAVE spec.)**
- Ventenat, [E. P.].** Nouveau genre [Fourcraea]. [1793.] (*Soc. Philom. Bull.* I. 65-67. 1791-99.)
- Teysmann, J. E.** Over eene zijdelingsche bloem-ontwikkeling aan den stam van Fourcroya tuberosa Ait., waargenomen in's Lands plantentuin te Buitenzorg. (*Nederl. Kruidk. Arch.* II. 190-192. 1851.)
- [Koch, Karl.]** Ueber Fourcraea, besonders F. Bedinghausi C. Koch. (*Ver. Beförd. Gartenb. Preuss. Wochenschr.* VI. 233-235. 1863.)
- Baker, J. G.** The species of Fourcroya. (*Gard. Chron.* ser. 2, XI. 623-624, 656. 1879.)
- Todaro, Agostino.** [Fourcraea altissima, F. Bedinghausi.] (*Hort. Bot. Panorm. Ind. Sem.* 1888, p. 36. [1889.])
- Alternation.** 1897. — See vol. I. 205: VEGETATIVE REPRODUCTION.
- F. Bedinghausii: Hooker, [Sir] J. D.** Furcraea Bedinghausii. (*Bot. Mag.* CXVII. pl. 7170. 1891.)
- **André, Éd[ouard].** Fourcroya Bedinghausii. (*Rev. Hort.* 1895, pp. 468-469, il. 154-155.)
- F. cubensis: Hooker, [Sir] J. D.** Fourcroya cubensis var. inermis. (*Bot. Mag.* CVII. pl. 6543. 1881.)
- F. elegans: [Todaro, Agostino].** Fourcroya elegans Tod. (*In his Hortus botanicus panormitanus . . . I.* 13-18, pl. 4. 1876-92.) — Reprinted: 13 pp. Q. t-p-c. [Palermo, 1876.]
- F. gigantea: Jacquin, N. J. Baron von.** [Agave foetida.] (*In his Icones plantarum rariorum*, II. 15, pl. 379. 1786-93.)
- **Candolle, A. P. de.** (*In his Plantarum historia succulentarum . . . f.* 126, 2 pl. 1799-1829.) — Also in his Catalogus plantarum Horti . . . monspeliensis . . . pp. 75-76. 1813.)
- **Redouté, P. J.** (*In his Les Liliacées*, VIII. 476, pl. 1816.)
- **Sims, John.** Furcraea gigantea. (*Bot. Mag.* XLVIII. pl. 2250. 1821.)

- Furcraea gigantea**: Trattinick, Leop[old]. (*In his Auswahl vorzüglich schöner . . . Gartenpflanzen . . . I.* 121-122, 2 pl. 1821.)  
 — Reichenbach, H. G. L. (*In his Flora exotica . . . III.* 41, pl. 1835.)  
 — Hoer, O[swald]. [*Furcraea gigantea* var. *Willemetiana*.] (*Gartenfl.* I. 21, pl. 3. 1852.)  
 — D., M. (*Kew Bull. Misc. Inform.* III. 8-10. 1887.)  
**F. longaeava**: Zuccarini, J. G. (*Flora*, XII. pt. 2, Beibl. pp. 94-95. 1832.)  
 — Hooker, [Sir] J. D. *Fourcroya longaeava*. (*Bot. Mag.* XCI. pl. 5519. 1865.)  
 — *Fourcroya longaeava*. (*Gard. Chron.* ser. 2, XVI. 654, il. 131. 1831.) [Physiological.]  
**F. macrophylla**: [*Furcraea macrophylla*.] (*Gard. Chron.* ser. 3, XXI. 273, il. 93. 1897.) [Physiological.]  
 — Baker, J. G. *Furcraea macrophylla* Baker. (*Hooker's Ic. Plant.* XXVI. pl. 2501. 1899.)  
**F. pubescens**: Todaro, Agostino. *Sopra una nuova specie di Fourcroya*. (*Giorn. Sci. Nat. Econ. Palermo*, XIV. 213-223, pl. 6-7. 1879.) — Reprinted: 14+[1] pp. 3 pl. F. Palermo, 1879.  
**F. Selloa**: Hooker, [Sir] J. D. *Fourcroya Selloa*. (*Bot. Mag.* CI. pl. 6148. 1875.)  
**F. tuberosa**: Targioni-Tozzetti, O[tta]viano. [*Fourcraea spinosa*.] (*Imp. Mus. Firenze Ann.* I. Obs. bot. pp. 33-36, pl. 4. 1808.)  
**F. undulata**: Hooker, [Sir] J. D. *Fourcroya undulata*. (*Bot. Mag.* CI. pl. 6160. 1875.)  
**F. Watsoniana**: *Fourcraea Watsoniana* sp. Hort. Sander. (*Gard. Chron.* ser. 3, XXIII. 242, il. 90. 1896.)

## 14. VELLOZIACEAE

- Seubert, Moritz. Hypoxideae . . . Vellosiaceae . . . Liliaceae, Amaryllideae. [1847.] — See LILIACEAE, p. 77.  
 Pax, F[erdinand]. Velloziaceae. (*In* ENGLER, A[dolf] & PRANTL, K[arl]. *Die natürlichen Pflanzenfamilien*, II. pt. 5, pp. 125-127, il. 87-88. 1888.)  
 Warming, E[ugen]. Note sur la biologie et l'anatomie de la feuille des Velloziacées. (*Danske Vidensk. Selsk. Forh. Overs.* 1893, pp. 57-100, 15 il.)

## BARBACENIA (XEROPHYTA, TALBOTIA)

- [Lemaire, Charles.] [*Talbotia elegans*.] (*III. Hort.* XVI. 94-95. 1869.)  
 Baker, J. G. Synopsis of the African species of Xerophyta. (*Jour. Bot.* XIII. 231-236. 1875.)  
*Xerophyta retinervis*. (*Gard. Chron.* ser. 2, VI. 836, il. 153. 1876.)  
 B[egel], E[duard] von. *Xerophyta retinervis* Baker. (*Gartenfl.* XXVI. 161-163, 1 il., pl. 903. 1877.)  
 Baker, J. G. [*Xerophyta*.] (*Linn. Soc. Trans. Bot.* I. 264-265, pl. 36. 1890.) [Species of tropical Africa.]  
 — [*Xerophyta*.] (*Jour. Bot.* XX. 270-271. 1882.) [Species of Madagascar.]  
 Ridley, H. N. Descriptions and notes on new or rare monocotyledonous plants from Madagascar, with one from Angola. (*Linn. Soc. Jour. Bot.* XX. 329-338. 1884.)  
 Contains *Xerophyta spinulosa*.  
 W[atson], W[illiam]. (*Gard. Chron.* ser. 3, VII. 555. 1890.)  
 Pax, F[erdinand]. Velloziaceae africanae. — *In* ENGLER, A[dolf]. Beiträge zur Flora von Africa. (*Bot. Jahrb.* XV. 144-145. 1893.)  
 Baillon, H[enri]. Sur les limites du genre Barbacenia. [1894.] (*Soc. Linn. Paris Bull.* II. 1137-1139. 1898.)  
 Rendle, A. B. [*Vellozia splendens*.] — *In* BRITTON, James & others. (*Linn. Soc. Trans. Bot.* IV. 49-50, pl. 8. 1894-96.)  
 Baker, [J. G.]. [*Vellozia acuminata*.] (*Kew Bull. Misc. Inform.* 1895, p. 228.)  
**B. Alexandrinae**: Schomburgk, R. H. Die Barbacenia Alexandrinae und Alexandra Imperatricis, entdeckt und beschrieben. 22 pp. 1 pl. F. Braunschweig, 1845.  
 — Schomburgk, R. H. Characters of two new plants discovered in British Guiana. (*Lond. Jour. Bot.* IV. 12-13. 1845.) — Caractères de deux plantes nouvelles découvertes dans la Guyane anglaise. (*Rev. Bot.* I. 76-78. 1845-46.)  
**B. brevifolia**: Taubert, P[aul]. (*Bot. Jahrb.* XII. Beibl. no. 27, pp. 2-3. 1890.)

- Barbacia exscapa**: Reichenbach, H. G. L. (*In his Flora exotica . . . II.* 4-5, pl. 1834.)  
**B. Goetzei**: Harms, H[ermann]. — *In* ENGLER, A[dolf]. (*Bot. Jahrb.* XXVIII. pt. 3-4, pp. 363-364. 1900.)  
**B. purpurea**: Hooker, Sir W. J. (*Bot. Mag.* LIV. pl. 2777. 1827.)  
 — [Lemaire], Ch[arles]. *Barbacia purpurea*, Barbacène à fleurs pourpres. (*Flore Serr.* IV. [2] pp., pl. 348. 1848.)  
**B. rubrovirens**: G[é]el, P. C. van. (*In his Sertum botanicum . . . [2] pp.*, 1 pl. 1828-32.)  
**B. schidigera**: [Lemaire, Charles]. *Barbacia schidigera*. (*Jard. Fleur.* II. 2 pp., pl. 198-199. 1852.)  
**B. squamata**: G[é]el, P. C. van. [*Vellozia squamata*.] (*In his Sertum botanicum . . . [2] pp.*, 1 pl. 1828-32.)  
 — Hooker, [Sir] W. J. *Barbacia squamata*. (*Bot. Mag.* LXXI. pl. 4136. 1845.)  
 — Baker, J. G. *Barbacia squamata*. (*Gard. Chron.* ser. 3, VIII. 408, il. 81. 1890.)

## VELLOZIA (VELLOZIA)

- Gaudichaud[-Beaupré], C[harles]. (*In his Voyage autour du monde . . . 1836 et 1837 sur . . . la Bonite . . . Botanique*, suppl. pp. 171-172; atlas, pl. 127-128. 1866.) [Anatomical.]  
**V. aloefolia**: G[é]el, P. C. van. [2] pp. 1 pl. [1828-32.] (*In his Sertum botanicum . . .*)  
**V. macrantha**: [Lemaire, Charles.] Observations sur le genre Vellozia, espèces et culture; description d'une espèce nouvelle. (*III. Hort.* XII. 41-46. 1865.)  
**V. macrosiphon**: Taubert, P[aul]. (*Bot. Jahrb.* XXI. 424. 1896.)

## 15. DIOSCOREACEAE

- Kunth, [K. S.]. Ueber die Familie der Dioscoreaceen. (*Akad. Wiss. Berlin Abh. Phys.* 1848, pp. 51-73. 1850.)  
 Pax, F[erdinand]. Dioscoreaceae. (*In* ENGLER, A[dolf] & PRANTL, K[arl]. *Die natürlichen Pflanzenfamilien*, II. pt. 5, pp. 130-137, il. 91-92; Nachträge, pp. 80-87; Nachträge II., p. 11. 1888-1900.)  
 Queva, [Charles]. Caractères anatomiques de la tige des Dioscorées. (*Acad. Sci. Paris Compt. Rend.* CXVII. 295-297. 1893.)  
 DIOSCOREA (HELMIA)  
 Grisebach, A. [H. R.]. — *In* WARMING, E[ugen]. (*Naturh. For. Kjøbenhavn Vidensk. Meddel.* ser. 3, VII. 153-164. 1875.) [South American species.]  
 Hemsley, W. B. (*In his Biologia centrali-americana . . . Botany . . . III.* 353-362, pl. 89-92. 1882-86.)  
 Raciborski, [Maryjan]. [*Helmia triphylla*.] (*Flora*, LXXXVII. 13-14, il. 6. 1900.) [Ecological.]  
**D. ovinata**: Baker, J. G. (*Jour. Bot.* XX. 269-270. 1882.)  
**D. pterocaulon**: De Wildeman, Émile & Durand, T[héophile]. (*Mus. Congo Ann. Bot.* ser. 2, I. pt. 1, p. 58. 1899.)  
**D. scorpioides**: Sauvalle, F. A. (*Acad. Cienc. Med. Fis. Nat. Habana Anal.* VIII. 74. 1871-72.)  
**D. smilacifolia**: De Wildeman, Émile & Durand, T[héophile]. (*Mus. Congo Ann. Bot.* ser. 2, I. pt. 1, p. 58. 1899.)  
**D. Swinhoei**: Rolfe, R. A. (*Jour. Bot.* XX. 359. 1882.)

## 16. MUSACEAE

- Payer, [J. B.]. Organogénie des familles des Orchidées, des Cannées, des Musacées et des Scitaminées. [Extract.] (*Acad. Sci. Paris Compt. Rend.* XXXIX. 736-739. 1854.)  
 Trécul, A[uguste]. Des vaisseaux propres et du tannin dans les Musacées. (*Ann. Sci. Nat. Bot.* ser. 5, VIII. 283-300. 1867. — *Acad. Sci. Paris Compt. Rend.* LXVI. 462-470, 519-526. 1868.)  
 Petersen, O. G. Musaceae. (*In* ENGLER, A[dolf] & PRANTL, K[arl]. *Die natürlichen Pflanzenfamilien*, II. pt. 6, pp. 1-10, il. 1889.)  
 Elliot, G. F. Scott. Note on the fertilisation of *Musa*, *Strelitzia reginae*, and *Ravenala madagascariensis*. (*Ann. Bot. Lond.* IV. 259-263, pl. 14. 1889-91.)  
 Petersen, O. G. Musaceae, Zingiberaceae, Cannaceae, Marantaceae. 1890. (*In* MARTIUS, K. F. P. von & others. *Flora brasiliensis*, III. pt. 3, pp. 1-171, pl. 1-49. 1890-94.)  
*Ravenala guyanensis* (p. 6, pl. 1).

**Baker, J. G.** A synopsis of the genera and species of Musaceae. (*Ann. Bot. Lond.* VII. 189-222. 1893.)  
**Schumann, K[arl].** Musaceae. 7+45 pp. 10 il. O. Leipzig, 1900. (*In* ENGLER, A[dolph]. *Das Pflanzenreich*, Heft 1, (IV. 45).)

## RAVENALA

**Höhnel, F[rantz], Ritter von.** Bemerkungen über den Arillus von Ravenala. (*Oesterr. Bot. Zeitschr.* XXXI. 386-387. 1881.)  
**Pfeiffer, A[nselm].** (*Bot. Jahrb.* XIII. 526-528, 536, pl. 6, 1891.) [Morphological.]

**R. guyanensis:** Trécul, Aug[uste]. (*Ann. Sci. Nat. Bot.* ser. 4, X. 308, pl. 11. 1858.) [Anatomical.]

**R. madagascariensis:** Taxonomy

— **Sonnerat, [Pierre].** (*In his Voyage aux Indes orientales* . . . II. 223-225, pl. 124-126. 1782.)

— **Willemet, P. R.** [*Heliconia Ravenala.*] (*Ann. Bot. Usteri*, XVIII. 22. 1796.)

— **Jacquin, N. J. Baron von.** (*In his Plantarum* . . . Horti . . . schoenbrunnensis . . . icones, I. 47-49, pl. 93. 1797.)

— **Endlicher, Steph[an].** (*In his Iconographia generum plantarum*, p. 10, pl. 42. 1838.)

— **Hasskarl, [J.] K.** (*Tijdschr. Natuurl. Geschied. Phys.* IX. 157-159. 1842.)

— **N[au]d[In], [Charles].** *Ravenala madagascariensis* Adans. (*Flore Serr.* XIII. 117-121, 1 il., pl. 1355. 1858.)

— **Ravenala madagascariensis** Sonn. (*Flore Jard. Ann.* III. 17-19, 2 pl. 1860.)

— **Lem[aire], Ch[arles].** *Ravenala madagascariensis.* (*Ill. Hort.* VII. [9] pp., pl. 234. 1860.)

— The Traveller's tree of Madagascar. (*Gard.* I. 337-339, 1 il. 1872.)

**Ravenala madagascariensis:** The Travellers' tree. (*Gard.* VI. 205, 1 il. 1874.)

— **H[outte], L[ouis] van.** *Ravenala madagascariensis* Adans. (*Flore Serr.* XXI. 161, pl. 2254-2255. 1875.)

— **André, Éd[ouard].** *L'Arbre du voyageur.* (*Rev. Hort.* 1890, pp. 151-153, il. 44.)

— Morphology and physiology

— **Gaudichaud-Beaupré, Ch[arles].** Recherches anatomiques sur la tige du *Ravenala* de la classe des monocotylés. (*Acad. Sci. Paris Compt. Rend.* XXI. 391-407. 1845.— *Also in his Voyage autour du monde* . . . 1836 et 1837 sur . . . la Bonite . . . Botanique, II. 282-309; atlas, pl. 130. 1851.)

— **Schrötter von Kristelli, Hermann, Ritter.** Über den Farbstoff des Arillus von *Afzelia cuanzensis* Welwitsch und *Ravenala madagascariensis* Sonnerat, nebst Bemerkungen über den anatomischen Bau der Samen. (*Akad. Wiss. Wien Sitzber.* CII. pt. 1, pp. 381-421, 2 pl. 1893.)— *Reprinted:* 41 pp. 2 pl. O. t-p-c. Wien, 1893.

— **Werth, Emil.** (*Bot. Ver. Brandenb. Verh.* XLII. pt. 2, Abh. pp. 249-251, il. 11. [1900.]) [Ecological.]

## STRELITZIA

[**Lemaire, Charles.**] Genre *Strelitzia*; révision des caractères génériques; espèces qu'il renferme et description d'une nouvelle *Strelitzia Quensoni* Nob. (*Ill. Hort.* X. 20-27, 1 il. 1863.)

**S. Nicolai:** Regel, [Eduard von] & Körnicke. *Strelitzia Nicolai* Rgl. et Körn. (*Gartenfl.* VII. 265-267, pl. 235. 1858.)

— **H[outte], L[ouis] van.** *Strelitzia Nicolai* Rgl. et Kcke. (*Flore Serr.* XIII. 121-123, pl. 1356. 1858.)

— **Hooker, Sir J. D.** *Strelitzia Nicolai.* (*Bot. Mag.* CXV. pl. 7038. 1899.)



## B. I. DICOTYLEDONEAE. Subcl. ARCHICHLAMYDEAE

### 17. CASUARINACEAE

#### Taxonomy

- Miquel, F. A. W.** Casuarineae Mirbel. (*In* LEHMANN, Christian. *Plantae Preissianae* . . . I. 639-643. 1844-45.)  
— Casuarineae. (*In* CANDOLLE, A. P. de & A[phonse] de. *Prodromus* . . . XVI. pt. 2, pp. 332-344. 1866.)
- Engler, A[dolf].** Casuarinaceae. (*In* ENGLER, A[dolf] & PRANTL, K[arl]. *Die natürlichen Pflanzenfamilien*, III. pt. 1, pp. 16-19, il. 15-16; Nachträge, pp. 113-114. 1899-97.)
- Treub, M[elchior].** Sur les Casuarinées et leur place dans le système naturel. (*Jard. Bot. Buitenzorg Ann.* X. 145-231, pl. 12-32. 1891.) — *Separate*: t-p-c. Leide, 1891.
- Rendle, A. B.** A new group of flowering plants. (*Nat. Sci.* I. 132-143, 1 pl. 1892.)
- Fritsch, Carl.** Die Casuarineen und ihre Stellung im Pflanzensystem. (*Zool.-Bot. Ges. Wien Verh.* XLII. (1892), Sitzber. pp. 50-53. 1893.) — *Reprinted*: 3 pp. O. n. t-p. [Wien, 1893.]

#### Morphology and Physiology

- Goeppert, H. R.** Bemerkungen über den anatomischen Bau der Casuarinen. (*Linnaea*, XV. 747-756, 1 pl. 1841.) — Recherches sur la structure anatomique des tiges des Casuarina. (*Ann. Sci. Nat. Bot.* ser. 2, XVIII. 5-12, pl. 1. 1842.)
- Loew, Ernst.** De Casuarinearum caulis foliique evolutione et structura. (Diss.) 54 pp. O. Berolini, [1865].
- Poisson, Jules.** Note sur le genre Casuarina. (*Soc. Bot. France Bull.* XIX. 311-314. 1872.)
- Lecomte, H[enri].** Sur quelques points de l'anatomie de la tige et de la feuille des Casuarinées. (*Soc. Bot. France Bull.* XXXIII. 311-317. 1886.)
- Morini, Fausto.** Anatomia del frutto delle Casuarinee; ricerca anatomiche sull' embrione. (*Accad. Sci. Bologna Mem.* ser. 5, I. 3-25, 3 pl.; II. 279-309, 4 pl. 1890-91.) — *Reprinted*: Pt. I. 25 pp. 3 pl. sq. F. Bologna, 1890.
- Lignier, O[ctave].** Développement comparé du boyau pollinique des phanérogames et de la macrospore des Casuarinées. (*Soc. Linn. Normandie Bull.* ser. 4, VI. 22-28. 1892.)
- Vuillemin, Paul.** Les Chalazogames de M. Treub et l'évolution des phanérogames. (*Rev. Gén. Sci. Pur. Appl.* III. 22-24. 1892.)
- Houlbert, Constant.** (*Ann. Sci. Nat. Bot.* ser. 7, XVII. 51-55, pl. 2. 1893.) [Wood.]
- Boodle, L. A. & Worsdell, W. C.** On the comparative anatomy of the Casuarineae, with special reference to the Gnetaeae and Cupuliferae. (*Ann. Bot. Lond.* VIII. 231-264, pl. 15-16. 1894.)
- Morini, Fausto.** Contributo all' anatomia del caule e della foglia delle Casuarinee. (*Accad. Sci. Bologna Mem.* ser. 5, IV. 249-300, 5 pl.; V. 239-299, 3 pl. 1894-95.) — *Reprinted*: Pt. II. 63 pp. 3 pl. F. Bologna, 1895.
- Ancora intorno all' area connettiva della guaina fogliare delle Casuarinee. (*Malpighia*, IX. 204-219, pl. 9. 1895.)
- Contributo all' anatomia della radice delle Casuarinee. (*Accad. Sci. Bologna Mem.* ser. 5, VI. 201-224, 2 pl. 1896.)

#### CASUARINA

- Hoffmannsegg, J. C. von.** (*In* his Verzeichniss der Pflanzenkulturen . . . Nachtrag II. pp. 27, 82-83. 1826.)
- [Otto, Friedrich & Dietrich, Albert.]** Ueber die Arten der Gattung Casuarina, welche im hiesigen botanischen Garten gezogen werden, und deren Kultur. (*Allg. Gartenzeit.* IX. 153-156, 161-166. 1841.)
- Miquel, F. A. W.** Revisio critica Casuarinarum. (*Nederl. Inst. Verh. Eerste Kl.* [ser. 2], XIII. 267-350, 12 pl. 1848.) — *Separate*. — *Reprinted*: 84 pp. 12 pl. sq. Q. Amstelodami, 1848.
- Swainson, W[illiam].** Botanical report, principally relating to the Eucalypti and Casuarinae of Victoria, New Holland. (*Hooker's Jour. Bot. & Kew Gard. Misc.* VI. 186-190. 1854.)
- Stache, G. C. H.** De Casuarinis nunc viventibus et fossilibus nonnulla. (Diss.) 44 pp. O. Vratislaviae, 1855.

- Miquel, F. A. W.** Synopsis specierum Casuarinae. (*Flora*, XLVIII. 17-24. 1866. — *Also in* his Illustrations de la flore de l'Archipel indien, pp. 9-11, pl. 7-8. 1871.)
- Poisson, Jules.** Recherches sur les Casuarina et en particulier sur ceux de la Nouvelle-Calédonie. (*Mus. Hist. Nat. Paris Nouv. Arch.* X. 59-111, pl. 4-7. 1874.) — *Reprinted*: 56 pp. 4 pl. F. Paris, 1876.
- Baker, R. T.** On two new species of Casuarina. [C. Cambagei, C. Luehmanni.] (*Linn. Soc. N. S. Wales Proc.* XXIV. (1899), pp. 605-611, pl. 46-47. 1900.)
- C. acuarina**: **Mueller, F[erdinand], Baron von.** An undescribed Casuarina from West Australia. (*Jour. Bot.* V. 211-212. 1867.)
- C. distyla**: **Ventanat, E. P.** (*In* his Description des plantes nouvelles . . . jardin de J. M. Cels, f. 62, pl. 62. 1800.)
- C. equisetifolia**: **Loddiges, Conrad & Sons.** Casuarina equisetifolia. (*Loddiges' Bot. Cab.* VII. pl. 607. 1822.) — **Lépine, Jules.** Note sur le Casuarina equisetifolia L. (noms tamouls, Sombrāni maram, Seva maram). (*Soc. Bot. France Bull.* IV. 924-926. 1857.)
- C. moesta**: **Müller, F[erdinand], Baron von.** — *In* MIQUEL, F. A. W. (*Nederl. Kruidk. Arch.* ser. 1, IV. 98. 1859.)
- C. Mülleriana**: **Miquel, F. A. W.** (*Nederl. Kruidk. Arch.* ser. 1, IV. 99. 1859.)
- C. muricata**: **Brunner, Samuel.** (*Flora*, XXIII. pt. 1, Beibl. p. 39. 1840.)
- C. quadrivalvis**: **Kauffmann, N[icolaus].** Über die männliche Blüthe von Casuarina quadrivalvis. (*Soc. Nat. Moscou Bull.* XLI. (1868), pt. 2, pp. 374-382, pl. 9. 1869.) — *Reprinted*: 9 pp. 1 pl. O. Moskau, 1869.
- **Godfrin, J[ulien].** (*Ann. Sci. Nat. Bot.* ser. 6, XIX. 156, pl. 4. 1884.) [Anatomical.]
- C. stricta**: **Andrews, Henry.** Casuarina stricta. [1804.] (*Andrews Bot. Rep.* V. pl. 346.)
- **Tieghem, P[hilippe] van & Douillot, H.** (*Ann. Sci. Nat. Bot.* ser. 7, VIII. 91-92, pl. 6. 1868.) [Anatomical.]
- **Massart, J[ean].** (*Soc. Bot. Belg. Bull.* XXXIII. pt. 1, p. 164, il. 13. 1894.) [Morphological.]
- C. suberosa**: **Tenore, M[ichele].** (*In* his Catalogo . . . Orto botanico di Napoli, p. 81. 1845. — *Hort. Reg. Neapol. Ind. Sem.* 1857, p. [4].)
- C. sumatrana**: **Vriese, W. H. de.** Over eene Casuarina op Sumatra door F. Junghuhn ontdekt. (*Tijdschr. Naturw. Geschied. Phys.* XI. [pt. 1], pp. 113-117. 1844.) — *Reprinted*: 5 pp. n. t-p. O. [Amsterdam, 1844.] — Ueber eine auf Sumatra von Dr. F. Junghuhn entdeckte Casuarina. (*Bot. Zeit.* II. 537-539. 1844.)
- **Vriese, W. H. de.** (*In* his *Plantae novae* . . . Indiae Batavae orientalis . . . pp. 2-3, pl. 1. 1845.)
- **Raciborski, M[aryjan].** (*Jard. Bot. Buitenzorg Ann.* XVII. pt. 1, pp. 38, il. 20. 1900.) [Morphological.]
- C. tenuissima**: **Chauveaud, [L.] G.** (*Ann. Sci. Nat. Bot.* ser. 8, XII. 341-343, pl. 11. 1900.) [Anatomical.]

### 18. PIPERACEAE

#### Taxonomy

- Kunth, K. [S.].** Bemerkungen über die Familie der Piperaceen. (*Linnaea*, XIII. 561-726. 1839.) — *Reprinted*: 166 pp. O. Halle, 1840. — Observations sur la famille des Piperacées. (*Ann. Sci. Nat. Bot.* ser. 2, XIV. 173-220. 1840.)
- Miquel, F. A. W.** Note préliminaire sur les genres de la famille des Piperacées. (*Bull. Sci. Phys. Nat. Néerl.* 1839, pp. 446-453. — *Ann. Sci. Nat. Bot.* ser. 2, XIV. 167-172. 1840.)
- Observations de Piperacées et Melastomacées. Lugduni Batavorum, 1840. (*In* his Commentarii phytographici, pp. [1-2], 31-92, pl. 4-11. 1838-[40].)
- Observatio de generibus Piperacearum. (*Ann. Sci. Nat. Bot.* ser. 2, XV. 285-288. 1841.)
- Over eenige nieuwe geslachten uit de familie der Piperaceen. 5 pp. O. n. t-p. [Rotterdam, 1842.]

- Miquel, F. A. W.** *Systema Piperacearum*. 2 pts. ([6]+575 pp.) O. Roterodami, 1843-44.  
— Observaciones de quibusdam Piperaceis herbarii Schlechtendaliani. (*Linnaea*, XVIII. 710-716. 1844.)  
— Animadversiones in Piperaceis herbarii Hookeriani. (*Lond. Jour. Bot.* IV. 410-470. 1845.) — Reprinted: 61 pp. O. n. t-p. [London, 1845.]  
— Annotations in Piperaceis herbarii Arnottiani. (*Lond. Jour. Bot.* V. 548-559. 1846.)  
— Illustrationes Piperacearum; mit Tafeln gezeichnet von Q. M. R. Ver Huell. 87 pp. 92 pl. (*Leop.-Carol. Akad. Naturf. Verh.* XXI. (XIII.) suppl. 1846.)  
— Mantissa Piperacearum e speciminibus Musei vindobonensis, regii monacensis et Martiani. (*Linnaea*, XX. 117-182, 1 pl. 1847.)
- Fresl, K. B.** (*In his Epimeliae botanicae*, pp. 222-231. 1849.)
- Candolle, Casimir de.** Piperaceae novae. (*Jour. Bot.* IV. 132-147, 161-167, 210-219, 300. 1866.)  
— Piperaceae. (*In* CANDOLLE, A. P. de & Alphonse de. *Prodromus* . . . XVI. pt. 1, pp. 235-471. 1869.)  
— Piperaceae novae secundum ordinem in DC. *Prodr.* vol. 16 pars 1 secutum distributae. (*Linnaea*, XXXVII. 333-390. 1873.)
- Engler, A[dolf].** Piperaceae. (*In* ENGLER, A[dolf] & PRANTL, K[arl]. Die natürlichen Pflanzenfamilien, III. pt. 1, pp. 3-11, il. 4-10; Nachträge II., p. 16. 1899-1900.)
- Candolle, Casimir de.** Piperaceae novae. (*Cons. Jard. Bot. Genève Ann.* II. 252-288. 1898.)  
Central and South America
- Miquel, F. A. W.** (*Linnaea*, XVIII. 225-229, 606-608, 1 pl. 1844.)  
— Plantae Regnellianae . . . 1849. — See vol. I. 342: BRAZIL.  
— Chloranthaceae et Piperaceae. [1852.] (*In* MARTIUS, K. F. P. von & others. *Flora brasiliensis*, IV. pt. 1, col. 1-76, 219-222, pl. 1-24. 1852-63.)  
— Enumeratio Piperacearum in Brasilia a Doct. Regnell detectarum, quae nunc in Museo botanico holmiensi asservantur. (*Akad. Wetensch. Amsterdam Versl. Afd. Natuurk.* ser. 2, V. 230-239. 1871. — *Arch. Néerl.* VI. 168-176. 1871.) Artanthe Caldasiana n. sp.
- Candolle, Casimir de.** Plantae Lehmannianae in Guatemala, Costarica, Columbia, Ecuador etc. collectae. Piperaceae. (*Bot. Jahrb.* X. 286-290. 1889.)  
— Les Pipéracées de l'Ecuador de la Nouvelle-Grenade et du Pérou de la collection de Ed. André. (*Jour. Bot. Paris*, IV. 395-399. [1890.]  
— Piperaceae. [Pt. I.] — *In* DURAND, T[héophile] & PITTIER, H. [F.] & others. (*Soc. Bot. Belg. Bull.* XXX. 196-235. 1891.) — [Pt. II.] (*In* DURAND, T[héophile], PITTIER, H. [F.] & others. *Primitiae florum costaricensis*, II. pt. 3, pp. 217-295. 1899.)  
— Piperaceae bolivianae. (*Torr. Bot. Club Bull.* XIX. 47-49, 254-255; XXI. 160-161; XXV. 566-572. 1892-98.)  
— Pipéracées. 10 pp. 3 pl. Genève, 1893. — *In* MICHELI, Marc. Contributions à la flore du Paraguay. (*Soc. Phys. Hist. Nat. Genève Mém.* XXXII. no. 2. 1894-97.)  
— Piperaceae Andreaeanae. (*Herb. Boissier Bull.* V. 696-711. 1897.)  
— Piperaceae Sodiroanae. (*Herb. Boissier Bull.* VI. 477-495, 505-521. 1898.)
- Sodiro, [R. P. A.].** Contribuciones al conocimiento de la flora ecuatorialiana. Monografía I. Piperaceae ecuatorialianas. 3+[1]+196+11+[1] pp. 19 pl. O. Quito, 1900.  
Asia and Australasia
- Miquel, F. A. W.** Piperaceae Reinwardtiana. (*Linnaea*, XXI. 480-486. 1848.) [Malayan species.]  
— Piperaceae. (*Ann. Mus. Bot. Lugd.-Bat.* I. 134-141. 1863-64.) [Malayan species.]  
— De Piperaceis Novae Hollandiae. (*Akad. Wetensch. Amsterdam Versl. Afd. Natuurk.* ser. 2, II. 53-64. 1868.) — Reprinted: 12 pp. O. t-p-c. Amsterdam, 1868.  
Morphology and Physiology
- Blume, K. L.** Observations sur la structure des Poivres. (*Ann. Sci. Nat.* XII. 216-224. 1827.)
- Candolle, Casimir de.** Mémoire sur la famille des Pipéracées. (*Soc. Phys. Hist. Nat. Genève Mém.* XVIII. 219-248, 7 pl. 1865-66.) — Reprinted: 32 pp. 7 pl. sq. Q. Genève, 1866.
- Schmitts, Friedr[ich].** Das Fibrovasalsystem im Blütenkolben der Piperaceen. 30 pp. O. Essen, 1871.  
— Die Blüten-Entwicklung der Piperaceen. 74 pp. 5 pl. O. Bonn, 1872. (*Bot. Abh. Morph. Phys.* II. pt. 1. 1872.)
- Weiss, J. E.** Wachstumsverhältnisse und Gefäßbündelverlauf der Piperaceen. (Diss.) (*Flora*, LIX. 321-328, 337-344, 353-362, 385-391, 401-411, pl. 11-12. 1876.) — Reprinted: 40 pp. 2 pl. O. Regensburg, 1876.
- Holb6.** Étude sur les principales Piperacées. (Thèse.) 46+[1] pp. sq. Q. Montpellier, 1885. [Chemical.]
- Pluszczewski, Émile.** Étude de la famille des Pipéracées. (Thèse.) 77+[1] pp. 8 pl. sq. Q. Paris, 1885. (École Sup. Pharm. Paris, I. 1885.)
- Debray, Ferdinand.** Étude comparative des caractères anatomiques et du parcours des faisceaux fibro-vasculaires des Pipéracées. (Thèse.) 107+[1] pp. 16 pl. O. Coulommiers, 1885. (Faculté des sciences de Paris, sér. A, LXXIV.) — [Another ed.] 107+[1] pp. 16 pl. O. Paris, 1886.
- Solender, H[ans].** (*Bot. Jahrb.* X. 509-511. 1889.) [Anatomical.]
- Houlbert, Constant.** (*Ann. Sci. Nat. Bot.* ser. 7, XVII. 55-61, pl. 3. 1893.) [Wood.]
- Lubbock, John.** (*Linn. Soc. Jour. Bot.* XXX. 517-519, il.; XXXIII. 235. 1895-98.) [Morphological.]
- HECKERIA (POTHOMORPHE)**
- Bartling, F. T.** [Pothomorphe hirsuta, P. Lesseriana.] (*Hort. Acad. Göttingensis Ind. Sem.* 1863, p. 6.)
- PEPEROMIA (ACROCARPIDIUM; PIPER spec.)**
- Candolle, Casimir de.** Nouvelles recherches sur les Pipéracées. (*Soc. Phys. Hist. Nat. Genève Mém.* XXVII. 305-319, 15 pl. 1881.) — Separate: t-p. Genève, 1882.
- P. brevipes: Benthams, George.** [Acrocarpidium brevipes.] (*In his Botany of the voyage of . . . Sulphur*, p. 166. 1844-46.)
- P. incana: Link, H. F. & Otto, F[r]iedrich.** (*In their Icones plantarum selectarum Horti . . . berlinensis . . .* pp. 17-18, pl. 7. [1820]-28.)
- **Hooker, Sir W. J.** (*In his Exotic flora . . .* I. 66, pl. 66. 1823.)
- P. maculosa: Hooker, Sir W. J.** (*In his Exotic flora . . .* II. 92, pl. 92. 1825.)
- P. magnoliaefolia: Jacquin, N. J. Baron von.** (*In his Collectanea*, III. 210-211. 1789.)
- PIPER (ARTANTHE, CHAVICA, CUBEBA, ENCKEA, MACROPIPER, NEMATANTHERA, OTTONIA, SERRONIA, STEFENSIA) TAXONOMY**
- Heister, Lorenz.** De Pipere. (Diss.) 48 pp. 1 pl. Q. Helmstadii, 1740.†
- Houttuyn, M[artin].** Het onderscheid der zwarte en witte Peper en afbeelding van 't gewas der Staartpeper. (*Zeeuwsch Genoot. Wetensch. Verh.* X. 604-613. 1784.)†
- Jacquin, N. J. Baron von.** (*In his Icones plantarum rariorum*, II. pl. 210-219. 1786-93.)
- Kunth, Charles.** Note sur le genre Piper et la place qu'il doit occuper parmi les monocotylédons. (*Mus. Hist. Nat. Paris Mém.* IV. 439-443. 1818.)
- Raddi, Giuseppe.** Enumerazione delle specie di Piper raccolte al Brasile. 14 pp. 1 pl. O. n. t-p. [182. ?] See pp. 1-9.
- Link, H. F.** (*Jahrb. Gewächsk.* I. pt. 3, pp. 60-63. 1820.)
- Opis, P. M.** (*In* PRESL, K. B. *Reliquiae Haenkeanae . . .* I. 150-161, pl. 28-29. [1825]-30.)
- Desfontaines, René.** (*In his Catalogus plantarum Horti . . . parisiensis*, ed. 3, p. 414. 1829.)
- Heurck, Henri van & Müller, J.** (*In* HEURCK, H[enri] van. *Observationes botanicae . . .* pp. 118-123. 1870-71.)  
Central and South America
- Richard, L. [C.].** [Piper dilatatum, P. asperifolium.] (*Soc. Hist. Nat. Paris Actes*, I. pt. 1, p. 105. 1792.)
- Vahl, M[artin].** (*In his Eclogae americanae . . .* I. 3-5, pl. 1-3; II. 3, pl. 11. 1796-1807.)
- Hooker, Sir W. J. & Arnott, G. A. W[alker].** [Piper scabrifolium, P. patens, P. begoniaefolium.] (*In their Botany of Capt. Beechey's voyage . . .* p. 310. 1830-41.)
- Miquel, F. A. W.** [Artanthe.] (*Nederl. Inst. Versl. Meded.* II. 194-198. 1842. — *Linnaea*, XXII. 76-78. 1849. — Also in SEEMANN, Berthold. *Botany of the voyage of H. M. S. Herald . . .* pp. 198-200, pl. 38-42. 1852-57.)

- Martens, Martin & Galeotti, H. G.** (*Acad. Sci. Belg. Bull. X. pt. 1, pp. 128-133. 1843.*)
- Bentham, George.** [Enckea.] (*In his Botany of the voyage of . . . Sulphur, p. 167. 1844-46.*)
- Parody, Domingo.** (*Soc. Cient. Argent. Anal. VI. 44-47. 1878.*)
- Wawra [von Fernsee], H[einrich, Ritter].** (*In his Itinera principum S. Coburgi . . . II. 60-61. 1888.*)
- Smith, J. D.** (*Bot. Gaz. XIX. 5-8, 258-260. 1894.*)
- Candolle, Casimir de.** Piperaceae Uleanae e Brasilia. (*Bot. Jahrb. XXIX. Beibl. no. 65, pp. 24-27. 1900.*)
- Asia
- Blume, C. L.** (*In his Catalogus van eenige . . . Gewassen . . . Buitenzorg, pp. 33-34. 1823.*) [Malayan species.]  
— Monographie der Oost-indische Pepersoorten. (*Batav. Genoot. Kunst. Wetensch. Verh. XI. 137-245, pl. 1826.*) — Separate: O. t-p.
- Miquel, F. A. W.** [Chavica.] (*In his Flora van Nederlandsch Indië, I. pt. 2, pp. 438-447, pl. 27. 1859.*) [Malayan species.]
- Maximowicz, C. J.** (*Acad. Sci. St. Pétersb. Bull. XXXI. 93-95. 1887.* — *Acad. Sci. St. Pétersb. Mém. Biol. XII. 531-534. 1888.*) [Species of eastern Asia.]
- Africa
- Candolle, Casimir de.** (*In HENRIQUES, J. A. (Soc. Brot. Bot. X. 152-153. 1892.)* [Species of tropical Africa.]  
— Piperaceae africanae et madagascarienses. — *In ENGLER, A[dolf]. Beitrage zur Flora von Afrika. (Bot. Jahrb. XIX. 224-230; XXVI. 360. 1895-99.)*
- Australasia and Pacific Islands
- Warburg, Otto.** (*Bot. Jahrb. XIII. 283-285. 1891.*) [Species of New Guinea.]  
— [Piper.] *In REINECKE, F[rans]. (Bot. Jahrb. XXV. 609-610. 1896.)* [Species of the Samoan Islands.]
- Morphology and Physiology
- Hofmann, A. W.** Recherches sur la pipéridine. (*Acad. Sci. Paris Compt. Rend. XCII. 985-990. 1881.*)
- Dies, R[udolf].** (*Flora, LXX. 547. 1887.*) [Morphological.]
- Enumeration of Species
- P. aduncum**: **Jacquin, N. J. Baron von.** (*In his Collectanea . . . Suppl. pp. 6-7. 1796.*)
- P. angustifolium**: **Dethan, Georges & Bertaut, René.** Sur une nouvelle variété de Matico. (*Jour. Pharm. Chim. Paris, ser. 6, VI. 536-540, 3 il. 1897.*)  
— **Dethan, Georges & Bertaut, René.** Sur la présence d'une anomalie dans la structure d'une feuille de Piper angustifolium Ruiz et Pav. (*Soc. Bot. France Bull. XLIV. 189-193, il. 1897.*)
- P. anonaefolium**: **Bentham, [George].** [Artanthe apiculata.] (*Hooker Jour. Bot. IV. 321. 1842.*)
- P. betle**: **Hooker, Sir W. J.** Piper Betle. (*Bot. Mag. LIX. pl. 3132. 1832.*)
- P. brachypodon**: **Bentham, George.** [Artanthe brachypoda.] (*In his Botany of the voyage of . . . Sulphur, pp. 167-168, pl. 54. 1844-46.*)
- P. caninum**: **Oosterus, J. C.** [Cubeba canina.] (*Jard. Bot. Buitenzorg Ann. XIII. 102, pl. 13. 1896.*) [Teratological.]
- P. carcavadense**: **Sprengel, Kurt.** [Ottonia Anisum.] (*In his Neue Entdeckungen, I. 255-256. 1820.*)
- P. cornifolium**: **Nestler, A[nton].** Die Perldrüsen von Artanthe cordifolia [sic] Miq. (*Oesterr. Bot. Zeitschr. XLIII. 333-335, 386-390, pl. 16. 1893.*)
- P. cubeba**: **Loureiro, João de.** Descrição botânica das Cubebas medicinaes. (*Acad. Sci. Lisboa Mem. II. 82-87. 1799.*)  
— **Vauquelin, [N. L.].** Examens chimiques des Cubèbes. (*Mus. Hist. Nat. Paris Mém. VI. 225-232. 1820.*)  
— **Miquel, F. A. W.** Commentatio de vero Pipere Cubeba deque speciebus cognatis ac cum eo commutatis cui praemissa est disputatio taxonomica et geographica de Piperaceis. 7+4+29 pp. 3 pl. F<sup>o</sup>. Lugduni Batavorum, 1839. (Commentarii phytographici, 1838-[40].)  
— **Tiegheem, P[hilippe] van.** (*Ann. Sci. Nat. Bot. ser. 5, XIII. 314, pl. 8. 1870-71.*) [Anatomical.]  
— **Ogilaloro-[Todaro], A[gostino].** Studi sull' essenza di Pepe Cubebe. Prima nota. (*Accad. Lincei Atti Mem. Sci. Fis. Mat. Nat. ser. 2, II. (1874-75), pp. 685-688. 1875.*)
- Piper Cubeba**: **Schmidt, [Ernst].** [Ueber einige Bestandtheile der Cubeben.] (*Naturf. Ges. Halle Sitzber. 1877, pp. 5-7.*)  
— **Biermann, Rud[olf].** (*In his Ueber Bau und Entwicklungsgeschichte der Oelsellen . . . p. 53, pl. 3. 1896.*)
- P. darienense**: **Miquel, F. A. W.** [Ottonia glaucescens.] (*In SEEMANN, Berthold. Botany of the voyage of H. M. S. Herald . . . p. 200. 1852-57.*)
- P. decurrens**: **Fournier, Eug[ène].** Artanthe decurrens. (*Ill. Hort. XXIII. 58, pl. 239. 1876.*)
- P. ellipticum**: **Hooker, Sir W. J. & Arnott, G. A. [Walker].** (*In their Botany of Capt. Beechey's voyage . . . p. 443. 1830-41.*)
- P. elongatum**: **Gaudichaud-Beaupré, C[haries].** [Stefensia elongata.] (*In his Voyage autour du monde . . . 1836 et 1837 sur . . . la Bonite . . . Botanique, suppl. p. 137; atlas, pl. 95. 1866.*)
- P. excelsum**: **Tiegheem, P[hilippe] van & Douliot, H.** (*Ann. Sci. Nat. Bot. ser. 7, VIII. 93-95, pl. 6. 1868.*) [Anatomical.]
- P. exsectum**: **Martius, K. F. P. von** (*Flora, XX. pt. 2, Beibl. pp. 93-94. 1837.*)
- P. fragile**: **Bentham, [George].** (*Lond. Jour. Bot. II. 232. 1843.*)
- P. futokadsura**: **Chauveaud, [L.] G.** (*Ann. Sci. Nat. Bot. ser. 8, XII. 343-344, pl. 11. 1900.*) [Anatomical.]
- P. glaucescens**: **Jacquin, J. F. Baron von.** (*In his Eclogae plantarum . . . I. 112-113, 154, pl. 76. 1811-16.*)
- P. Hancei**: **Hance, H. F.** [Chavica leptostachya.] (*Jour. Bot. VI. 301-302. 1868.*)
- P. hirsutum**: **Both, A. W.** (*In his Neue Beiträge zur Botanik, p. 76. 1802.*)
- P. Horstmannianum**: **Miquel, F. A. W.** [Artanthe ramiiflora.] (*Linnaea, XVIII. 742. 1844.*)
- P. Huegellanum**: **Miquel, F. A. W.** [Chavica Hügeliana.] (*Linnaea, XXVI. 218-219. 1853.*)
- P. Jaborandi**: **Delessert, Benj[amin].** [Serronia Jaborandi.] (*In his Icones selectae, III. 54-55, pl. 90. 1837.*)
- P. jalliscanum**: **Watson, [Seren].** (*Amer. Acad. Proc. XXVI. 145. 1891.*)
- P. latifolium**: **Gullemmin, J. B. A.** (*Ann. Sci. Nat. Bot. ser. 2, VII. 181. 1837.*)
- P. longum**: **Weiss, J. E.** Gefässbündelverlauf bei Chavica Roxburghii. (*Flora, LIX. 401-411, 1 pl. 1876.*)
- P. Macgillivrayi**: **Bentham, [George].** [Macropiper puberulum.] (*Lond. Jour. Bot. II. 235. 1843.*)
- P. mananthum**: **Sauvalle, F. A.** (*Acad. Cienc. Med. Fis. Nat. Habana Anal. VII. 460. 1870-71.*)
- P. marginatum**: **Jacquin, N. J. Baron von.** (*In his Collectanea, IV. 128. 1790.*)
- P. medium**: **Jacquin, N. J. Baron von.** (*In his Icones plantarum rariorum, I. 2, pl. 8. 1781-86.* — Also in his *Collectanea, I. 141. 1786.*)  
— **Zorn, Johannes.** (*In his Auswahl schöner . . . Gewächse, [IV.] 48, pl. 198. 1796.*)
- P. methysticum**: **Forster, Georg.** (*In his De plantis esculentis . . . pp. 76-77. 1784.*)  
— **Delessert, Benj[amin].** (*In his Icones selectae, III. 53-54, pl. 89. 1837.*)
- P. Nematanthera**: **Miquel, F. A. W.** [Nematanthera guianensis.] (*Linnaea, XVIII. 606-608, 1 pl. 1844.*)
- P. nigrum**: **Moretti, Giuseppe.** De Pipere nigro. 16 pp. O. Ticini, 1826.†  
— **Hooker, Sir W. J.** Piper nigrum. (*Bot. Mag. LIX. pl. 3139. 1832.*)  
— **[Bitter, Karl.]** Die Verbreitung der Pfefferrebe, Banane und Mango in Indien. 32 pp. O. [Berlin, 184. ?]  
— **Preal, K. B.** [Piper Colonum.] (*Böhm. Ges. Wiss. Abh. ser. 5, III. (1843-44), p. 542. 1845.*)  
— **Planchon, G[ustave].** Note sur le Poivre et les grignons d'Olive. (*Jour. Pharm. Chim. Paris, ser. 5, XI. 641-651, 7 il. 1885.*) — Reprinted: 14 pp. il. O. Paris, 1885.  
— **Hanusek, T. F.** Ueber die Harz- und Oelräume in der Pfefferfrucht. 14 pp. 1 pl. Q. Wien, 1886. — Reprinted from: "K. k. Staats-Realsch. am Schottensfelde. Programm."
- P. orenocanum**: **[Candolle, Casimir de.]** Diagnosen neuer Arten. (*Herb. Boissier Bull. VI. 564. 1896.*)

- Piper ornatum:** Brown, N. E. *Piper ornatum* N. E. Brown. (*Gard. Chron.* ser. 2, XXII. 424. 1884.)
- P. pachyphyllum:** Baker, J. G. (*Linn. Soc. Jour. Bot.* XXI. 436. 1886.)
- P. Palmeri:** Rose, J. N. (*Contrib. United States Nat. Herb.* I. no. 9, p. 354. 1895.)
- P. panduratum:** Miquel, F. A. W. [*Enckea subpanduraeformis.*] (*Linnaea*, XXVI. 217-218. 1853.)
- P. patulum:** Bertoloni, Antonio. (*Acad. Sci. Inst. Bonon. Nov. Comm.* IV. 407-408, pl. 36. 1840. — Also in his *Florula guatimalensis* . . . pp. 7-8, pl. 1. 1840.)
- P. peltatum:** Surie, J. S. De aetherische olie van *Piper peltatum*. (*Nederl. Tijdschr. Pharm.* XI. 61-64. 1899.)
- P. Piltieri:** Candolle, C[asimir] de. *Piperaceae costaricensis novae.* (*Soc. Bot. Belg. Bull.* XXIX. pt. 2, pp. 69-71. 1890. See p. 69.)
- P. porphyrophyllum:** Brown, N. E. *Piper porphyrophyllum*. (*Gard. Chron.* ser. 2, XXII. 438. 1884.)
- P. pulchrum:** Candolle, C[asimir] de. *Piperaceae costaricensis novae.* (*Soc. Bot. Belg. Bull.* XXIX. pt. 2, pp. 69-71. 1890. See p. 70.) [*Piper pulchrum* var. *costaricense.*]
- P. quinqueangulum:** Miquel, F. A. W. (*In ZOLLINGER, H[einrich]. Systematisches Verzeichniss* . . . pt. 2, pp. 85-86. 1854-55.)
- P. Regnellii:** Miquel, F. A. W. [*Artanthe Regnellii.*] (*Linnaea*, XXII. 574. 1849.)
- P. Rothianum:** Bailey, F. M. [*Piper (Chavica) Rothiana.*] (*Queensland Agric. Jour.* V. 390. 1899.)
- P. Rothschildii:** Candolle, C[asimir] de. — *In* LÖSENER, Th[eodor]. (*Bot. Jahrb.* XXIX. 94. 1900.)
- P. rubro-venosum:** E[odigas], E[m]ile. *Piper rubro-venosum* Hort. (*Ill. Hort.* [XXXIV.] 91, pl. 33. 1887.)
- P. sidaefolium:** Link, H. F. & Otto, F[riedrich]. (*In their Icones plantarum selectarum Horti* . . . berlinensis . . . pp. 15-16, pl. 6. [1820]-28.)
- P. sinense:** Champ[ion], [J. G.] & Benth[am], [George]. [*Chavica sinensis.*] (*Hooker's Jour. Bot. & Kew Gard. Misc.* VI. 116. 1854.)
- P. sphaerostachyum:** Grisebach, A. [H. R.]. [*Otonia sphaerocarpa.*] (*Amer. Acad. Mem. new ser.* VIII. pt. 1, p. 176. 1861.)
- P. subpeltatum:** Jacquin, N. J. Baron von. [*Piper umbellatum.*] (*In his Collectanea*, II. 335-336. 1788.)
- P. tuberculatum:** Jacquin, N. J. Baron von. (*In his Collectanea* . . . Suppl. pp. 7-8. 1796.)
- P. urostachyum:** Hemsley, W. B. (*In his Biologia centrali-americana* . . . Botany, III. 57, pl. 72. 1882-86.)

## 19. CHLORANTHACEAE

- Miquel, F. A. W. *Chloranthaceae et Piperaceae.* [1852.] (*In* MARTIUS, K. F. P. von & others. *Flora brasiliensis*, IV. pt. 1, col. 1-76, 219-222, pl. 1-24. 1852-63.)
- Clarke, B[enjamin]. (*Ann. Mag. Nat. Hist.* ser. 3, I. 106-109, pl. 6. 1858.) [Morphological.]
- Cordemoy, C. J. de. *Monographie du groupe des Chloranthacées.* (*Adansonia*, III. 280-310. 1862-63.) — Reprinted: 31 pp. Q. n. t-p. [Paris, 1863.]
- Solms-Laubach, Hermann, Graf zu. *Chloranthaceae.* (*In* CANDOLLE, A. P. de & Alphonse de. *Prodromus* . . . XVI. 472-485. 1869.)
- Ballou, H[enri]. Sur la position des Chloranthacées. (*Adansonia*, X. 138-146. 1871-73.)
- Blenk, F[aul]. (*Flora*, LXVII. 372. 1884.) [Morphological.]
- Engler, A[dolf]. *Chloranthaceae.* (*In* ENGLER, A[dolf] & PRANTL, K[arl]. Die natürlichen Pflanzenfamilien, III. pt. 1, pp. 12-14, il. 11-13. 1899.)
- Schulze, Hilmar. Beiträge zur Anatomie des Blattes bei den Chloranthaceen. (*Bot. Centr. Beih.* IX. 81-85. 1900.)

## ASCARINA

- Gullemin, J. B. A. [*Ascarina polystachya.*] (*Ann. Sci. Nat. Bot.* ser. 2, VII. 182. 1837.)
- Hooker, Sir J. D. [*Asimina [sic] lanceolata.*] (*Linn. Soc. Jour. Bot.* I. 129. 1857.)

## CHLORANTHUS (CRYPHAEA)

- Blume, C. L. *Chloranthaceae.* 14 pp. 2 pl. (*In his Flora Javae*, I. 1828-51.)

- Maximowicz, C. J. (*Soc. Nat. Moscou Bull.* LIV. pt. 1, pp. 55-57. 1879.) [Species of eastern Asia.]
- C. inconspicuus:** Swartz, Olof. *Chloranthus*, a new genus of plants. (*Roy. Soc. Philos. Trans.* LXXVII. pt. 2, pp. 359-362, pl. 14. 1787.)
- L'Héritier [de Brutelle], C. L. (*In his Sertum anglicum* . . . pp. 1, 35-36 (20), pl. 2. 1788.)
- Tieghem, P[hilippe] van & Douliot, H. (*Ann. Sci. Nat. Bot.* ser. 7, VIII. 92-93, pl. 6. 1888.) [Anatomical.]
- C. kachinensis:** King, George & Prain, D[avid]. — *In* PRAIN, D[avid]. (*As. Soc. Bengal Jour.* LXIX. pt. 2, no. 2, p. 173. 1900.)
- C. monostachys:** Sims, John. *Chloranthus monostachys.* (*Bot. Mag.* XLVIII. pl. 2190. 1821.)
- C. nervosus:** Collett, Henry & Hemsley, [W. B.]. (*Linn. Soc. Jour. Bot.* XXVIII. 118. 1891.)
- C. officinalis:** Hamilton, Francis. An account of a plant allied to the genus *Piper*. [*Cryphaea erecta.*] (*Edinb. Jour. Sci.* II. 9-11. 1825.)
- Fresl, K. B. [*Chloranthus salicifolius.*] (*In his Epimeliae botanicae*, pp. 231-232. 1849.)

## HEDYOSMUM

- Ørsted, A. S. [*Hedyosmum calloso-serratum.*] (*Naturh. For. Kjøbenhavn Vidensk. Meddel.* 1856, pp. 40-42. 1857.)
- Karsten, H[ermann]. [*Hedyosmum cumbalense.*] (*Bot. Jahrb.* VIII. 366. 1887.)
- Houlbert, Constant. [*Hedyosmum arborescens.*] (*Ann. Sci. Nat. Bot.* ser. 7, XVII. 62-63, pl. 3. 1893.) [Wood.]

## 20. LACISTEMACEAE

- Schneilein, Adalbert. *Lacistemaceae.* [1857.] (*In* MARTIUS, K. F. P. von & others. *Flora brasiliensis*, IV. pt. 1, col. 277-288, pl. 77-81. 1852-63.)
- Candolle, A[phonse] de. *Lacistemaceae.* (*In* CANDOLLE, A. P. de & Alphonse de. *Prodromus* . . . XVI. pt. 2, pp. 590-595. 1864.)
- Engler, A[dolf]. *Lacistemaceae.* (*In* ENGLER, A[dolf] & PRANTL, K[arl]. Die natürlichen Pflanzenfamilien, III. pt. 1, pp. 14-15, il. 14. 1899.)

## LACISTEMA (LOZANIA)

- Swartz, O[lof]. [*Lacistema myricoides.*] (*In his Icones plantarum incognitarum* . . . p. 5, pl. 1. 1794.)
- [Zorn, Johannes.] [*Lacistema myricoides.*] (*In his Auswahl schöner* . . . Gewächse, [III.] 51, pl. 125. 1796.)
- Caldas, F. J. de. [*Lozania.*] (*Roy. Inst. Gt. Brit. Jour. Sci.* III. 125-126. 1817.)
- Miquel, F. A. W. [*Lacistema floribunda.*] (*Linnaea*, XVIII. 24. 1844.)
- Planchon, J. E. [*Lozania.*] (*Ann. Sci. Nat. Bot.* ser. 4, II. 265. 1854.)

## 21. SALICACEAE

## Taxonomy

- Rostrup, E. 1859. — See vol. I. 355: PHYTOGRAPHY. SCANDINAVIA.
- Andersson, N. J. *Salicineae.* (*In* CANDOLLE, A. P. de & Alphonse de. *Prodromus* . . . XVI. pt. 2, pp. 190-331. 1868.)
- Miquel, F. A. W. *Salicineae.* — *Bijdragen tot de flora van Japan*, IV. (*Akad. Wetensch. Amsterdam Versl. Afd. Natuurk.* ser. 2, V. 1-7, 1 pl. 1871.) — Reprinted: 6 pp. 1 pl. O. t-p-c. Amsterdam, 1870.
- Pt. I-III of "Bijdragen . . ." contain no woody plants.
- Regel, E[duard] von. (*Hort. Petrop. Act.* VI. pt. 2, pp. 459-475. 1890.) [Central American species.]
- Fax, F[erdinand]. *Salicaceae.* (*In* ENGLER, A[dolf] & PRANTL, K[arl]. Die natürlichen Pflanzenfamilien, III. pt. 1, pp. 29-37, il. 23-24; Nachträge, p. 117; Nachträge II., p. 17. 1899-1900.)
- Norman, J. M. (*Vidensk. Selsk. Christiania Forh.* XXXVII. no. 16, pp. 36-38. 1893.) [Species of northern Europe.]
- Goiran, A[gostino]. *Juglandaceae et Salicaceae veronenses.* (*Soc. Bot. Ital. Bull.* 1898, pp. 18-24.)
- New varieties.
- Coutinho, A. X. P. Subsídios para o estudo das Salicaceas de Portugal. (*Soc. Brot. Bol.* XVI. 5-34. 1899.)
- Krause, E. H. L. (*Bot. Centr.* LXXIX. 89-90, 117-118; LXXXI. 236-238. 1899-1900.) [European species.]

## Morphology

- Wydler, H[einrich].** (*Naturf. Ges. Bern Mittheil.* 1870, pp. 251-254. 1871.)
- Hildebrand, F[riedrich].** (*Bot. Zeit.* XXX. 235-236, pl. 4. 1872.)
- Hegelmaier, [C.] F.** Ueber Blütenentwicklung bei den Salicineen. (*Ver. Vaterl. Naturk. Württemberg Jahresh.* XXXVI. 204-244, pl. 3-4. 1880.) — *Separate.*
- Marloth, Rud[olf].** (*Bot. Jahrb.* IV. 228, pl. 5. 1883.)
- Dias, R[udolf].** (*Flora*, LXX. 551-552. 1837.)
- Tieghe, P[hilippe] van & Douliot, H.** (*Ann. Sci. Nat. Bot.* ser. 7, VIII. 96-98, pl. 6. 1888.)
- Flot, Léon.** (*Ann. Sci. Nat. Bot.* ser. 7, XVIII. 68. 1893.)
- Houlbert, C[onstant].** (*Ann. Sci. Nat. Bot.* ser. 7, XVII. 130-132. 1893.) [Wood.]
- Jack, J. G.** Monœcious or polygamous Poplars and Willows. (*Gard. & For.* VII. 163. 1894.)
- Lubbock, John.** (*Linn. Soc. Jour. Bot.* XXX. 528-529; XXXIII. 252-259, il. 1895-98.)
- Komaroff, Catherine.** (*Herb. Boissier Bull.* V. 226-246, il. 1-11. 1897.)
- Kuhla, Frits.** (*Bot. Centr.* LXXI. 116-118. 1897.)
- Chamberlain, Charles.** (*Bot. Gaz.* XXV. 127, pl. 11. 1898.)
- Šostarič, Max.** Anatomische Untersuchungen über den Bau des Stammes der Salicineen. (*Akad. Wiss. Wien Sitzber.* CVII. pt. 1, pp. 1210-1219, 1 pl. 1898.)
- Tieghe, Ph[ilippe] van.** Sur la structure de l'ovule et de la graine et sur les affinités des Salicacées. (*Mus. Hist. Nat. Paris Bull.* VI. 197-201. 1900.)

## Physiology

- Borzi, A[ntonio].** Germinazione dei semi delle Salicinee. — Note di biologia vegetale, IV. (*Contrib. Biol. Veget.* II. 54-58, pl. 6. 1897-99.)

## POPULUS Taxonomy

- Wulf, J. C. 1744.** — See vol. I. 373: PHYTOGRAPHY. GERMAN EMPIRE.
- Tausch, E. F.** (*Flora*, XXI. pt. 2, pp. 753-754. 1838.)
- Fischer, F. E. L.** Ueber die verschiedenen Arten von Balsampappeln, welche hier cultivirt werden. (*Acad. Sci. St. Pétersb. Bull. Sci.* IX. 343-348. 1842. — *Allg. Gartenzeit.* IX. 401-405. 1841.) — (Фишеръ, Ф. В.) О разныхъ видахъ душистой Осокоры, разводимой въ Россіи. (*Общ. Поощ. Личн. Хоз. Личн. Журн.* I. pt. 3, pp. 363-372. 1842.)† — The Balsam Poplars. (*Bot. Reg.* XXIX. misc. notes, pp. 20-24. 1843.)
- Spach, Eduard.** Revisio Populorum. (*Ann. Sci. Nat. Bot.* ser. 2, XV. 28-33. 1841. — *Ann. Mag. Nat. Hist.* IX. 42-49. 1842.)
- Tenore, M[ichele].** (*In his Catalogo . . . Orto botanico di Napoli*, p. 93. 1845.) [European species.]
- Wesmael, Alfred.** Monographie botanique et horticole des Peupliers cultivés en Belgique. (*Féd. Soc. Hort. Belg. Bull.* 1861, pp. 315-354, il. 1-18. 1862.) — *Reprinted*: 42 pp. 18 il. O. Gand, 1862.
- [Koch, Karl.]** Ein neuer Pappelblending und über Pappeln überhaupt. (*Ver. Beförd. Gartenb. Preuss. Wochenschr.* VIII. 225-228, 235-239. 1865.)
- Wesmael, Alfred.** Notice sur les Peupliers de l'Himalaya, du Tibet et de la Haute Asie. (*Soc. Bot. Belg. Bull.* VII. 237-240. 1868.)
- Monographie des Peupliers. (*Soc. Sci. Hainaut Mém.* ser. 3, III. 183-253, 23 pl. 1869.) — *Reprinted under the title*: Monographie de toutes les espèces connues du genre Populus. 73 pp. 23 pl. O. Mons, 1869.
- Ball, John.** (*Linn. Soc. Jour. Bot.* XVI. 668-669. 1878.) [African species.]
- Wesmael, Alfred.** Kort overzicht der in België gekweekte Populieren. (*Tijdschr. Boomteelt.* 1886, pp. 24-28.)
- Figert, E[rnst].** Beiträge zur Kenntniss einiger Pappelarten; Populus monilifera Ait., P. nigra L. u. P. pyramidalis Rozier. (*Deutsch. Bot. Monatschr.* V. 106-110. 1887.)
- Bornmüller, Joseph.** Noch Einiges über Populus Steiniana und P. hybrida. (*Gartenf.* XXXVII. 396-398, il. 88. 1888.)
- American Poplars.** (*Gard. & For.* V. 277-278, il. 52. 1892.)
- With an illustration of P. trichocarpa.
- Rydberg, P. A.** On the American Black Cottonwood. (*Torr. Bot. Club Bull.* XX. 46-50, pl. 140-141. 1893.)
- Sargent, C. S.** (*Gard. & For.* VI. 404. 1893.) [Species of eastern Asia.]

- Sudworth, G. B.** (*Torr. Bot. Club Bull.* XX. 43-44. 1893.) [American species.]

## Morphology

- Lachenal, Werner de.** 1759. — See vol. I. 97: MORPHOLOGY AND ANATOMY.
- Hanstein, Joh[annes].** (*Bot. Zeit.* XXVI. 756. 1868.)
- Ball, [Th.].** (*Naturf. Ges. Danzig Schrift.* new ser. II. pt. 2, no. 3, pp. 6-7, il. 8-11. 1869.) [Teratological.]
- Trelease, William.** The foliar nectar glands of Populus. (*Bot. Gaz.* VI. 284-290, il. 1881.)
- Ballou, H[enri].** Les ovules des Peupliers. [1887.] (*Soc. Linn. Paris Bull.* I. 659-660. 1889.)

## Physiology

- Blot, [J. B.] & Pasteur, [Louis].** Observations optiques sur la populine, et la salicine artificielle. (*Acad. Sci. Paris Compt. Rend.* XXXIV. 606-615. 1852.)
- Piccard, [Jules].** Sur les bourgeons de Peuplier. (*Jour. Pharm. Chim. Paris*, XX. 44-45. 1874.)
- Székely, Mihály.** A Jegenyefenyő és a Nyárfa vegyiszerkezetéről. [On the chemical constituents of the Fir and the Poplar.] (*Erdész. Lap.* XIV. 620-623. 1875.)
- Gelesnow, N[icolas].** 1876. — See vol. I. 167: TRANSPIRATION.
- Kosmann, C[onstant].** 1877. — See vol. I. 176: METABOLIC PROCESSES.
- Theorin, P. G. E.** 1884. — See vol. I. 176: METABOLIC PROCESSES.
- Linden, Lucien & Rodigas, Émile.** 1885. — See vol. I. 188: AERIAL ROOTS.
- É[ricine].** (*Rev. Eauz For.* XXV. 326. 1886.) — *From*: "Jour. centr. de chimie technologique."

## Miscellaneous

- Baltet, Charles.** Rapport sur le Cèdre du Liban des Fallets, et sur le gros Peuplier de St. Julien. (*Soc. Agric. Aube Mém.* XXVI. 107-116, 1 pl. 1862.) — *Reprinted*: 12 pp. 1 pl. O. Troyes, 1862.
- Fournier, Eugène.** (*Soc. Bot. France Bull.* XVII. apx. p. 38. 1870.) [Etymological.]
- Guillaume, [Louis].** Le Peuplier du Guillery. (*Mus. Neuchâtel. Recueil Hist. Nat.* IX. 74-76, 1 pl. 1872.)
- No botanical name.
- Vássey, Ferenc.** Egy óriási Nyárfa. [A giant Poplar.] (*Erdész. Lap.* XXI. 630-633. 1882.)
- Fuhl, [Fritz].** 1895. — See vol. I. 296: NOTEWORTHY TREES. GERMAN EMPIRE.

## Enumeration of Species

- P. adenopoda**: Maximowicz, C. J. (*Soc. Nat. Moscou Bull.* LIV. pt. 1, pp. 50-51. 1879.)
- P. alba**: Taxonomy
- **Vilmorin.** Question relative à l'une des variétés du Peuplier blanc. (*Soc. Hort. Paris Ann.* II. 114-115. 1828.)
- **Bunge, Alexander von.** [Populus alba β pyramidalis.] (*Acad. Sci. St. Pétersb. Mém. Sav. Étr.* VII. 498. 1854.)
- **Lange, Joh[an].** [Populus alba var. subintegerrima.] (*Naturh. For. Kjöbenhavn Vidensk. Meddel.* ser. 2, III. 39. 1862.)
- **Lindemann, Eduard von.** [Populus alba β canescens.] (*Soc. Nat. Moscou Bull.* XL. pt. 2, p. 333. 1867.)
- **Lindemann, Eduard von.** [Populus alba γ hybrida.] (*Soc. Nat. Moscou Bull.* XLIX. pt. 2, p. 98. 1875.)
- **Lauche, W.** Eine neue Silberpappel aus Turkestan (Populus Bolleana Lauche). (*Deutsch. Mag. Gart. Blumenk.* 1878, pp. 296-297.)
- **Watson, S[ereno].** [Populus alba var.] (*Amer. Acad. Proc.* XVIII. 156. 1883.)
- **Geiran, Algotino.** [Populus alba α arborea, β arbuscula.] (*Soc. Bot. Ital. Bull.* 1893, p. 544.)
- **Henry, [Louis].** Le Peuplier de Boll (Populus Bolleana). (*Jardin.* X. 195-196, il. 96. 1896.)
- **Beadle, C. D.** (*Bot. Gaz.* XXV. 447. 1898.)
- Morphology
- **Leclerc du Sablon, [Mathieu].** Observations anatomiques sur la chute de certaines branches du Peuplier blanc. (*Soc. Bot. France Bull.* XXXIII. 25-27. 1886.)
- Miscellaneous
- Zur Naturgeschichte der Silberpappel. (*Monatschr. Forst. Jagdwes.* 1865, pp. 60-61.)

- Populus alba**: Eine starke Silberpappel. (*Monatschr. Forst. Jagdwes.* 1868, p. 240.)  
 — **Fynaert**, E[d.]. Een groote boom. (*Tijdschr. Boomteelk.* 1862, p. 190.)  
 — **Loret**, Victor. (*Soc. Bot. Lyon Ann.* XV. 21. 1868.) [Historical.]
- P. angustifolia**: **Torrey**, J[ohn]. (*Lyc. Nat. Hist. New York Ann.* II. 249. 1823.)  
 — **Watson**, Sereno. [*Populus balsamifera* var. *angustifolia*.] (*In his Botany* [of the fortieth parallel], pp. 327-328. 1871.)
- P. balsamifera**: **Trew**, C. J. (*In his Plantae selectae*, p. 15, pl. 46. 1760-73.)  
 — **Wittstein**, G. C. Chemische Versuche mit verschiedenen Theilen von *Populus balsamifera*. (*Ges. Deutsch. Naturf. Aerzte Ber.* XXXII. (1856), p. 183. 1856.)  
 — **Ascherson**, P[aul]. [Schmalblättrige *Populus balsamifera*.] (*Ges. Naturf. Freunde Berlin Sitzber.* 1883, pp. 91-92.)
- P. candicans**: **Retsius**, A. J. (*Phytogr. Blätt.* I. 48. 1803.)  
 — **Audubon**, J. J. (*In his Birds of America*, I. pl. 79. 1827-30. — Ed. Q. I. 209, pl. 56. 1840.)  
 — **Balley**, L. H. Michigan lake shore plants and notes on *Populus balsamifera* var. *candicans*. (*Bot. Gaz.* V. 90-91. 1890.)  
 — **G.**, W. R. Note on *Populus balsamifera* L. var. *candicans* Gray. (*Torr. Bot. Club Bull.* VII. 57. 1880.)  
 — **Theorin**, P. G. E. (*Svensk. Vetensk. Akad. Öfvers.* XLII. pt. 5, p. 46. 1865.) [Chemical.]  
 — **Rüdiger**, Max. (*In his Beiträge zur Kenntniss der Baum- und Strauch-Gewächse der Umgegend von Frankfurt a. O.* [*Populus candicans* × *italica*.] pp. 20-21, 1 pl. 1839.)
- P. canescens**: **Steven**, Christian von. [*Populus hybrida*.] (*Soc. Nat. Moscou Mém.* IV. 111-112. 1812-13.)  
 — **Simonka**, Lajos. [*Populus canescens* β *oblonga*.] (*Magy. Tud. Akad. Math. Term. Köz.* XV. 588. 1878.)  
 — **Bornmüller**, J[oseph]. (*Oesterr. Bot. Zeitschr.* XLIV. 213-214. 1894.)  
 — **Rechinger**, Carl. Ueber den Polymorphismus der Laubblätter bei *Populus canescens* Sm. (*Zool.-Bot. Ges. Wien Verh.* XLIX. 284-289. 1899.)
- P. deltoides**: Taxonomy  
 — **Selys-Longchamps**, [M. E.] baron de. Note sur une variété pyramidale du *Populus virginiana* Desf. (*P. monilifera* Ayt.). (*Soc. Bot. Belg. Bull.* III. 9-15, 1 il. 1864.) — Le Peuplier de Virginie pyramidal. (*Belg. Hort.* XIV. 257-261, il. 1864.)  
 — **Mason**, S. C. (*Gard. & For.* IV. 182-183, il. 34. 1891.)  
 — **Rothrock**, J. T. Cottonwood, Carolina Poplar, Necklace Poplar. (*Populus monilifera* Ait.) (*For. Leaves*, VII. 184-185, 2 pl. 1900.)  
 — Morphology and physiology  
 — **Hensmans**, Urbain. Concernant un principe cristallisable trouvé dans l'écorce de la racine du Peuplier de Canada. (*Acad. Sci. Belg. Bull.* VI. pt. 1, pp. 233-244. 1839.)  
 — **Bouché**, [Carl]. [Über Wasser und Luft durchlassende Poren in langen Wurzelstücken der *Populus monilifera*.] (*Ges. Naturf. Freunde Berlin Sitzber.* 1866, pp. 1-2. 1867.)  
 — **Olos**, D[ominique]. [*Populus canadensis*.] (*Acad. Sci. Toulouse Mém.* ser. 6, V. 202-203. 1867.) [Teratological.]  
 — **Woods**, A. F. Observations on the Cottonwood (*Populus monilifera* Ait.). (*Nebraska Agric. Exper. Stat. Bull.* I. no. 11, pp. 93-97. 1889.)  
 — **Ramaley**, Francis. (*Minnesota Bot. Stud.* II. 69-70, pl. 1. [1899.]) [Morphology.]  
 — Noteworthy individuals  
 — **Duren**, Eugène de. L'arbre de la liberté. (*Rev. Hort. Belge*, II. 142-143, il. 28. 1876. — See also VIII. 111.)  
 — **Burvenich**, Frédéric. Een reuzenboom. (*Tijdschr. Boomteelk.* 1884, p. 183.)  
 — [Un géant Peuplier de Canada.] (*Rev. Eaux For.* XXIX. 383. 1890.)  
 — **Rodigas**, É[mile]. 1891. — See vol. I. 296: NOTEWORTHY TREES. HOLLAND.  
 — Nos arbres curieux. (*Soc. Centr. For. Belg. Bull.* II. 696, 896, il. 1895.)
- P. euphratica**: **Olivier**, G. A. (*In his Voyage dans l'empire Othoman* . . . pl. 45-46. 1801.)  
 — **Decaisne**, J[oseph]. (*Ann. Sci. Nat. Bot.* ser. 2, IV. 347. 1835.)
- Populus euphratica**: **Schrenk**, A. G. [*Populus diversifolia*.] (*Acad. Sci. St. Pétersb. Bull. Sci.* X. 253. 1842.)  
 — **Fischer**, F. E. L. von & **Meyer**, [K. A.]. [*Populus diversifolia*.] (*Linnaea*, XVIII. 214. 1844.)  
 — **Trautvetter**, E. R. von. [*Populus diversifolia*.] (*In his Plantarum imagines* . . . pp. 23-24, pl. 16. 1844-[46].)  
 — **Jaol**, (pseud.). The Poplar of the Scripture. [*Populus euphratica*.] (*Gard. Chron.* 1849, p. 806, 1 il.)  
 — **Bunge**, Alexander von. [*Populus diversifolia*.] (*Acad. Sci. St. Pétersb. Mém. Sav. Étr.* VII. 498. 1854.)  
 — **Kremer**, J. P. Description du *Populus euphratica* (Peuplier de l'Euphrate), sa découverte sur les frontières du Maroc et son introduction en France. 4 pp. 3 pl. F. Mets, 1866.  
 — **Ascherson**, [Paul]. [Formenwechsel der Blätter bei *Populus euphratica*.] (*Ges. Naturf. Freunde Berlin Sitzber.* 1872, pp. 92-93.) — Note sur l'hétérophylie du *Populus euphratica* Olivier (Garab des livres saints et des Arabes). (*Adansonia*, X. 348-349. 1871-73.)  
 — **Bolle**, Carl. Die Euphratpappel, *Populus euphratica* Oliv.; ein Glied biblischer Dendrologie. (*Deutsch. Gart.* 1881, pp. 312-318, 2 il.)  
 — **Métaxas**, C. C. Peuplier de l'Euphrate. (*Rev. Hort.* 1889, pp. 334-335. — *Soc. Accl. Paris Bull.* XXXVII. 183-184. 1890.)  
 — **Engler**, A[dolf]. *Populus euphratica* Olivier subsp. *Denhardtiorum* Engl. in tropischen äquatorialen Afrika. (*Bot. Gard. Mus. Berlin Notizbl.* II. 217-218. [1897]-99.)
- P. Fargesii**: **Franchet**, A[drien]. (*Mus. Hist. Nat. Paris Bull.* II. 280. 1896.)
- P. Fremontii**: **Cockerell**, T. D. A. (*Bot. Gaz.* XXIV. 293-294. 1897.) [Teratological.]
- P. grandidentata**: **Britton**, N. L. Leaf-forms of *Populus grandidentata*. (*Torr. Bot. Club Bull.* XIII. 89-91, pl. 57. 1886.)
- P. heterophylla**: **Britton**, N. L. Note on the flowers of *Populus heterophylla*. (*Torr. Bot. Club Bull.* XIV. 114-115. 1887.)  
 — **Britton**, N. L. (*Torr. Bot. Club Bull.* XVII. 315. 1890.)  
 — *Populus heterophylla*. (*Gard. & For.* IX. 13-14, il. 2. 1896.)
- P. lasiocarpa**: **Olivier**, D[aniel]. *Populus lasiocarpa* Oliv. (*Hooker's Ic. Plant.* XX. pl. 1943. 1891.)
- P. monticola**: **Brandege**, T. S. A new Cottonwood from Baja California. (*Zoe*, I. 274-275. 1890.)  
 — **Sargent**, C. S. *Populus monticola*. (*Gard. & For.* IV. 330, il. 56. 1891.)  
 — *Populus monticola*. (*Gard. & For.* VII. 313-314, il. 51. 1894.)
- P. nigra**: Taxonomy  
 — **Aitchison**, J. E. T. (*Linn. Soc. Jour. Bot.* XVIII. 96-97. 1861.)  
 — **Geisenheyner**, L[ouis]. *Populus pyramidalis* Rosier. (*Deutsch. Bot. Monatschr.* III. 56-57. 1885.)  
 Pistillate trees.  
 — **Fischer von Waldheim**, A[lexander]. Ein weibliche Pyramidenpappel in Warschau. (*Bot. Zeit.* XLV. 450-451. 1837.)  
 — **Hausknecht**, C[arl]. Botanische Notizen. (*Bot. Ver. Gesamthüringen Mittheil.* VI. 33-35. 1898.)  
 Contains note on *P. nigra* var. *italica* (p. 34).  
 — **Gentil**, [Ambroise]. [*Populus nigra* var. *flexibilis*.] (*Soc. Agric. Sci. Sarthe Bull.* XXXIV. 183. 1893.)  
 — **Figert**, [Ernst]. — *In* CALLIER, A[lfons]. (*Allg. Bot. Zeitschr.* I. 159, 195-196. 1895.) [Hybrid of *P. nigra*.]  
 — **Hausknecht**, C[arl]. [*Populus nigra* var. *pubescens*.] (*Thüring. Bot. Ver. Mittheil.* XIII.-XIV. 21. 1899.)  
 — **Mágócsy-Dists**, Sándor. A karos Luczfenyő és Jegenyenyár. [On the chandelier-shaped Spruce and Italian Poplar.] (*Természet. Köz. Pótfüz.* 1900, pp. 273-275.)  
 — Morphology and physiology  
 — **Willoughby**, Francis. 1670. — See vol. I. 168: ROOT PRESSURE.  
 — **Tessier**, [H. A.]. Observation sur une substance ramassée aux pieds de jeunes Peupliers d'Italie. (*Acad. Sci. Paris Hist. Mém.* 1784, pp. 293-295. 1787.)  
 — **Farines**, [J. N.]. Observation sur un développement extraordinaire d'une racine de Peuplier noir. (*Soc. Philom. Perpignan Bull.* I. 51-53. 1835.)

- Populus nigra:** Hanstein, [Johannes]. (In his Untersuchungen über den Bau und die Entwicklung der Baumrinde, pp. 46-47. 1853.)
- Stenzel, [Gustav]. Über Zweigabsprünge bei der Schwarzpappel. (Schles. Ges. Vaterl. Kult. Jahresb. LIX. (1881), p. 312. 1882.)
- Un Peuplier phénoménal. [Populus fastigiata.] (Rev. Hort. Belge, XI. 186. 1885.) [Ecological.]
- Devaux, [Henri]. [Populus pyramidalis.] (Ann. Sci. Nat. Bot. ser. 8, XII. 230, pl. 1. 1900.) [Anatomical.]
- Noteworthy individuals
- Fromm. [Zwei riesige deutsche Pappeln.] (In HARTIG, G. L. Abhandlungen . . . pp. 296-297. 1830.)
- Fleuret. Lettre [sur un grand Peuplier à Dijon.] (Soc. Hort. Paris Ann. XXV. 239-241. 1839.)
- Lavalle, [Jean]. Peuplier de l'Arquebuse. (Rev. Hort. ser. 4, III. 184-193, il. 11. [1854.])— Arbres remarquables; Peuplier de l'Arquebuse à Dijon. (Ann. For. Paris, XII. 43-49. 1853.)
- Eine Riesenspappel. (Schweiz. Zeitschr. Forstwes. 1863, p. 45.)
- The great Black Poplar at Dijon. (Gard. Chron. ser. 2, XXI. 641, il. 123. 1884.)
- Joly, [V.] C. Note sur le Peuplier du Jardin botanique de Dijon. (Soc. Hort. France Jour. ser. 3, VII. 87-90, 1 il. 1885.)— Reprinted: 4 pp. 1 il. O. n. t. p. [Paris, 1885.]
- Sehenswürdigkeiten im Kaiserlichen botanischen Garten zu St. Petersburg. (Gartenf. XLIX. 287-291, il. 35-36. 1900. See p. 287, il. 35.)
- P. pruinosa:** Schrenk, A. G. (Acad. Sci. St. Pétersb. Bull. Phys.-Math. III. 210. 1845.)
- P. Przewalskii:** Maximowicz, C. J. (Acad. Sci. St. Pétersb. Bull. XXVII. 540. 1881.— Acad. Sci. St. Pétersb. Mém. Biol. XI. 321-322. 1883.)
- P. pseudo-balsamifera:** Turczaninow, Nicolai. (Soc. Nat. Moscou Bull. XXVII. pt. 1, p. 399. 1854.)
- P. Steiniana:** Bornmüller, [Joseph]. (Bot. Centr. XXXVI. 154. 1888.)
- Bornmüller, Joseph. Populus Steiniana Brnmllr. (P. alba × P. nigra). (Gartenf. XXXVII. 173-177, il. 37-38. 1888.)
- P. suaveolens:** Regel, [Eduard von]. [Populus suaveolens var. angustifolia, var. latifolia.] (Acad. Sci. St. Pétersb. Mém. ser. 7, IV. no. 4, (1861), p. 132. 1862.)
- P. tremula:** Taxonomy
- [Zorn, Johannes]. (In his Auswahl schöner . . . Gewächse, [IV.] 42, pl. 175. 1796.)
- Läng, A. F. [Populus villosa.] (Syll. Plant. Nov. Regensb. I. 185. 1824.)
- Tenore, Michele]. [Populus australis.] (Hort. Reg. Neapol. Ind. Sem. 1830, p. 15.)
- Fries, E. [M.]. [Populus villosa.] (Bot. Notis. 1841, pp. 192-193.)
- Brittinger, Christian. [Populus tremula var. tomentosa, var. sericea.] (Zool.-Bot. Ges. Wien Verh. XII. 1016. 1862.)
- Jedlovský. O pamětných stromech. [On remarkable trees.] (Háj, VII. 115-116. 1878.)
- Sanio, [Carl]. Notiz zu Schübeler's Viridarium norvegicum. (Bot. Centr. XXXI. 27-28. 1887.)
- Кунитский, Б. А. [Kunitzki, B. A.] О разновидностях Осин. [On the varieties of Populus tremula.] (С.-Петербург. Лесн. О. и. Лесн. Журн. III. pt. 3, pp. 328-334. 1888.)†
- Grevillius, A. Y. (Bot. Notis. 1894, pp. 82-83, il.) [Abnormal form.]
- Hansknecht, [Carl]. Systematische und floristische Notizen. (Thüring. Bot. Ver. Mittheil. VII. 21-34. 1896.) Populus tremula var. betulaeifolia (p. 33.)
- Ascherson, [Paul]. Eine bemerkenswerte Spielart der Populus tremula. (Deutsch. Bot. Monatsschr. XIV. 73-75. 1896.)
- Hervier, Joseph. [Populus tremula var. Freyni.]— In CORBIÈRE, Louis & others. (Herb. Boissier Bull. IV. apx. 1, pp. 18-19. 1896.)
- Hervier, Joseph. Note sur le polymorphisme du Populus tremula L. et sa variété Freyni. (Rev. Gén. Bot. VIII. 177-187, pl. 9. 1896.)— Reprinted: 11 pp. 1 pl. O. t. p. c. Paris, 1896.
- Granit, A. W. [Zoologiska och botaniska smånötiser från Sodankylä.] (Soc. Faun. Flor. Fenn. Meddel. XXIII. 54. 1898.)

**Populus tremula:** Morphology and physiology

- Reichardt, H. W. Das Vorkommen versweigter männlicher Kätzchen bei Populus tremula L.— Miscellen, XXXVI. (Zool.-Bot. Ges. Wien Verh. XVIII. 525-526. 1868.)— Reprinted together with Miscellen, XXIX.-XXXVIII. 12 pp. O. n. t. p. [Wien, 1868.]
- Europæus, M. [Notis om greniga honhängen af Asp.] (Bot. Notis. 1873, p. 191.)
- Peter, [Albert]. [Populus tremula mit zerrissenem Stamm.] (Phys.-Oek. Ges. Königsberg Schrift. XV. Abh. p. 81. 1874.)
- Shaddock, S. G. On the fall of branchlets in the Aspen (Populus tremula). (Jour. Bot. XXI. 306-310. 1883.)
- Borbás, Vince[ns] von. A rezgő Nyárfának másodizbeli virágzása. [Second flowering of Populus tremula.] (Erdész. Lap. XXVI. 91. 1887.)
- Magnus, P. [W.]. [Auftreten zweier Laubblätter unter den Kätzchen von Populus tremula.] (Bot. Ver. Brandenb. Verh. XXIX. 4-5. 1888.)
- P. tremuloides:** Davenport, G. E. Polygamous flowers in Populus. (Bot. Gaz. III. 51. 1878.)
- Meehan, Thomas. Populus tremuloides, a monocious case.— Contributions to the life-histories of plants, IX. (Acad. Nat. Sci. Philadelphia Proc. 1893, p. 289. 1894.)
- P. trichocarpa:** Hooker, [Sir] W. J. Populus trichocarpa Torr. et Gray. (Hooker's Ic. Plant. IX. pl. 878. 1852.)
- P. tristis:** [E]l[e]g[e], [Eduard von & Bach, [Ludwig].— In R[EGEL], E[duard] von. (Gartenf. VIII. 263-264. 1859.)
- P. Viadri:** Rüdiger, Max. Populus Viadri n. sp. (Hedwig, VIII. Mittheil. pp. 12-14. 1891.)— Eine neue einheimische Pappel, Populus Viadri Rüdiger. (Gartenf. XXXIX. 447-448. 1890.)
- Koehne, [Emil]. [Populus Viadri Rüdiger.] (Bot. Ver. Brandenb. Verh. XXXVII. 28-29. 1896.)

**SALIX (VETRIX) Taxonomy**

- Willich, C. L. 1766.**— See vol. I. 262: MISCELLANEOUS TAXONOMIC PUBLICATIONS.
- Hoffmann, G. F.** Historia Salicum iconibus illustrata. 2 vol. 31 pl. F<sup>o</sup>. Lipsiae, [1785]-91.  
Vol. I. published in 4 parts, but only pt. 1 of vol. II. issued.
- Ehrhart, Friedr[ich].** (In his Beiträge zur Naturkunde, VI. 100-103; VII. 138. 1791-92.)
- Viborg, Erik.** Botanisk-økonomisk Beskrivelse over de i Landhuusholdningen vigtigste Aspe- og Pilearter. (Dansk. Landhuush. Selsk. Skrift. VI. 1-116. 1800.)— Reprinted: 116 pp. D. Kjøbenhavn, 1800.  
Contains a bibliography (pp. 28-43).
- Wade, Walter.** Salices; or, An essay towards a general history of Sallows, Willows & Osiers, their uses and best methods of propagating and cultivating them. [29]+406+55 pp. O. Dublin, 1811.
- Dumortier, B. C.** Verhandeling over het geslacht der Wilgen (Salix) en de natuurlijke familie der Amentaceae. (Bijdr. Naturk. Wetensch. I. 44-61. 1826.)— Reprinted: 20 pp. O. Amsterdam, 1825.
- Host, N. T.** Salix. Vol. I. [6]+34+[2] pp. 105 pl. F<sup>o</sup>. Vindobonae, 1826.  
No other volumes were published.
- [Forbes, James.]** Salicetum woburnense; or, A catalogue of Willows, indigenous and foreign, in the collection of the Duke of Bedford at Woburn Abbey, systematically arranged; [with an introduction by John, 6th Duke of Bedford]. 16+294 pp. 140 pl. Q. [London], 1829.
- Chamisso, Adal[bert] von.** (Linnaea, VI. 538-543. 1831.)
- [Andolle, A. P.] de.** Revue de quelques ouvrages récemment publiés sur le genre des Saules. (Bibl. Univ. Genève Sci. Arts, XLIX. 15-27. 1832.)
- Tausch, [I. F.]** Bemerkungen über das Willdenowische Herbar. (Flora, XV. pt. 1, pp. 17-24. 1832.)
- Trautvetter, E. R.** De Salicibus frigidis Kochii. (Soc. Nat. Moscou Nouv. Mém. II. 279-318, pl. 4-18. 1832.)— Separate: t. p.  
— Траутветтеръ. Объ извѣстныхъ нынѣ видахъ Ивъ. [On the known species of Willow.] (Общ. Поощ. Лесн. Хос. Лесн. Журн. I. pt. 4, pp. 353-362. 1836.)†
- Salicetum; sive, Salicum formae quae hodie innotuere, descriptae et systematice dispositae. Pt. I. (Acad. Sci. St. Pétersb. Mém. Sav. Étr. III. 607-636, 4 pl. 1837.)— Reprinted: 30 pp. 4 pl. sq. Q. Petropoli, 1836.— [Extract] (Acad. Sci. St. Pétersb. Bull. Sci. I. 129-132. [1836-37.])  
No other parts published.

- Marquart, Clamor.** Ueber das Studium der Gattung Salix im Allgemeinen und über die Blüthenzeit der im botanischen Garten zu Bonn angepflanzten Weiden-Arten. (*Bot. Ver. Mittel- & Niederrhein Jahresber.* I. 57-62. 1837.)
- Rafinesque-Schmalz,** C. S. Salix or Willows. (*In his Alsographia americana* . . . pp. 12-18. 1838.)
- Laestadius, L. L.** 1839. — See vol. I. 244: VARIATION.
- Heugel, [C. A.]** Ueber die botanische Untersuchung und Bestimmung der Weidenarten. (*Naturf. Ver. Riga Correspond. I.* (1845-46), pp. 50-60. 1846.)
- Weitenweber, W. R.** Einige Bemerkungen über Bastardformen im Pflanzenreiche und insbesondere jene der Gattung Salix. — Wissenschaftliche Mittheilungen. (*Lotos Zeitschr. Nat.* IV. 74-79. 1864.)
- Wesmael, Alf[red].** Notice sur quelques espèces de Saules indigènes et exotiques propres à l'ornementation des jardins et à la plantation des oseraies; suivie de quelques considérations sur la création de ces dernières. (*Belg. Hort. X.* 153-160, 183-192, 20 il. 1860.) — Reprinted: 18 pp. 20 il.; O. Gand, 1860.
- Fries, T. M.** Anteckningar rörande en i Paris befintlig Linneansk växtsamling. (*Svensk. Vetensk. Akad. Öfvers.* XVIII. pt. 6, pp. 255-272. 1861. See pp. 267-272.)
- Wimmer, [Friedrich].** Ein Ueberblick über die Geschichte der Kenntniss der Weiden, von Linné bis auf die jetzige Zeit. (*Ges. Deutsch. Naturf. Aerzte Ber.* XXXV. (1860), pp. 260-265. 1861.)
- Wesmael, Alfred.** Monographie des Saules de la flore belge, et des espèces les plus répandues dans les culture. (*Féd. Soc. Hort. Belg. Bull.* 1864, pp. 235-293, il. 1-9. 1865.)
- Wichura, Max.** Die Bastardbefruchtung im Pflanzenreich erläutert an den Bastarden der Weiden. 4+95 pp. 2 pl. Q. Breslau, 1865.
- Andersson, N. J.** Monographia Salicum. Pt. I. [2]+2+[2]+180 pp. 9 pl. (*Svensk. Vetensk. Akad. Handl.* [ser. 4], VI. (1865-66), no. 1. 1867.) — Reprinted: 4+180 pp. 9 pl. F. pref. [Holmiae, 1867.]
- Salix. [1867.] (*In ØRSTED, A. S.* Frilands Trävåxten i Danmark . . . pp. 207-240, il. 1864-67.) Incomplete.
- [Koch, Karl.]** Die beiden bereiften Weiden. (*Salix daphnoides Vill. und acutifolia Willd.*) (*Ver. Beförd. Gartenb. Preuss. Wochenschr.* XIV. 364-366. 1871.)
- Die Trauer- oder Thränenweiden; eine monographische Abhandlung. (*Ver. Beförd. Gartenb. Preuss. Wochenschr.* XIV. 377-381. 1871.) — Sørge- eller Taarepil. (*Tidsskr. Hæved.* VII. 68-75. 1872.) [S. elegantissima n. sp.]
- Leeke, J. E.** On hybridity in Salix and the growth of Willows from seed. (*Jour. Bot.* IX. 225-227. 1871.)
- Gandoger, Michele.** Salices novae. (*Flora*, LXIV. 129-136, 316-320, 330-334; LXV. 225-239, 257-274. 1861-82.) — Reprinted: 2 pts. (53 pp.) O. Parisii, 1881-[82].
- Fritsch, [Carl].** Zur Phylogenie der Gattung Salix. (*Zool.-Bot. Ges. Wien Verh.* XXXVIII. Sitsber. pp. 55-58. 1888. — *Bot. Centr.* XXXV. 58-59. 1888.) — Reprinted: 4 pp. O. n. t-p. [Wien, 1888.]
- White, F. B.** The collecting and study of Willows. (*Jour. Bot.* XXVII. 77-79. 1899.)
- Schats, [J. A.]** Winke für angehende Salicologen. (*Bot. Ver. Baden Mitteil.* C. 423-427. 1892.) Chiefly on the study of hybrids.
- Koehne, E[mil].** (*Deutsch. Dendr. Ges. Mitteil.* III. 12. 1894.)
- Wesmael, Alfred.** Les Saules des bois, des oseraies et des jardins. (*Soc. Centr. For. Belg. Bull.* II. 291-327, il. 1895.)
- Seemen, Otto von.** (Fünf) neue Weidenarten in dem Herbar der Königlichen botanischen Museums zu Berlin. (*Bot. Jahrb.* XXI. Beibl. no. 52, pp. 6-11; Beibl. no. 53, pp. 50-58; XXIII. Beibl. no. 57, pp. 43-46. 1896-97.)
- Borbás, Vince[ns von].** Budapest flórájának Diszfűzfái. [The ornamental Willows of the flora of Budapest.] (*Kert.* V. 12-14.) 1899. [S. irreflexa n. sp.]
- North America
- Mühlenberg, [H. E.]** Über die nordamerikanischen Weiden; mit Anmerkungen des Hrn. Prof. Willdenow. (*Ges. Naturf. Freunde Berlin Neu. Schrift.* IV. 233-242, pl. 6. 1803.) — On North American Willows, with notes of Professor Willdenow. (*Ann. Bot. Konig.* II. 62-69, pl. 5. 1806.)
- Richardson, John.** [Salix desertorum, S. rostrata.] (*In FRANKLIN, John.* Narrative of a journey to the shores of the Polar Sea . . . p. 753. 1823.)
- Barratt, Joseph.** Salices americanae; North American Willows, disposed in sections or natural groups, with notes and observations of a practical nature, showing the kinds best adapted for the useful arts and those most esteemed in ornamental culture. 8 pp. Q. Middletown, (Conn.), 1840. Notes accompanying his distributed sets of herbarium specimens.
- Andersson, N. J.** Bidrag till kännedomen om de i Nordamerika förekommande Pilarter (Salices). (*Svensk. Vetensk. Akad. Öfvers.* XV. pt. 3, pp. 109-133. 1858.) Enumeratio Salicum nobis ex America boreali huc usque cognitarum (pp. 114-133). — Salices boreali-americanae; a synopsis of North American Willows. [1858.] (*Amer. Acad. Proc.* IV. 50-78. 1860.) — Reprinted: 32 pp. Q. Cambridge, 1858.
- Anderson, C. L.** A few of our native Willows. (*California Hort.* IX. 3-5. 1879.) — A few Californian Willows. (*Gard.* XV. 236-237. 1879.)
- Bebb, M. S.** Willows of California. [1879.] (*In WATSON, S[ereno].* Botany of California, II. 82-90. 1880.)
- Nathorst, A. G.** Botaniska anteckningar från nordvestra Grönland. (*Svensk. Vetensk. Akad. Öfvers.* XLI. pt. 1, pp. 13-48, pl. 1. 1884.)
- Strömfelt, H. F. G.** (*Svensk. Vetensk. Akad. Öfvers.* XLI. pt. 8, p. 115. 1884.) [Arctic species.]
- Lopatecki, M. de.** The Willows of British Columbia and Alaska. (*West Amer. Sci.* IV. 64-66. 1888.)
- Bebb, M. S.** White Mountain Willows. (*Torr. Bot. Club Bull.* XV. 121-125, pl. 81; XVI. 39-42, 211-215; XVII. 149-151. 1888-90.)
- Notes on North American Willows, with a description of new or imperfectly known species. (*Bot. Gaz.* XIII. 109-112, 186-187, pl. 10; XIV. 49-54, 115-117, pl. 9; XV. 53-56; XVI. 102-108. 1888-91.)
- Marcy, Oliver.** Willows presented to the Henry H. Babcock herbarium by M. S. Bebb of Rockford, Ill. pp. 20-23. 1889. — From: Northwestern university; natural history department. Report. 1889.
- Coville, F. V.** (*Contrib. United States Nat. Herb.* IV. 198-200. 1893.)
- Glatfelter, N. M.** A study of the venation of the species of Salix described in Gray's Manual with reference to their determination. (*Missouri Bot. Gard. Rep.* V. 46-60, pl. 1-3. 1894.) — Reprinted: 15 pp. 3 pl. O. n. t-p. [St. Louis, 1893.]
- A study of the relations of Salix nigra and Salix amygdaloides, together with the hybrids arising from them as these species exhibit themselves in the vicinity of St. Louis. [1894.] (*Acad. Sci. St. Louis Trans.* VI. 427-431, 1 pl. 1895.)
- Bebb, M. S.** Notes on some arborescent Willows of North America. (*Gard. & For.* VIII. 363-364, 372-373, 423, 473, 482-483, il. 57-58. 1895.)
- [Sargent], C. S.** The names of some North American tree Willows. (*Gard. & For.* VIII. 463. 1895.)
- Rydberg, P. A.** Cespitose Willows of Arctic America and the Rocky Mountains. — Botanical contributions. (*New York Bot. Gard. Bull.* I. 257-278. 1896-1900.)
- Ball, C. R.** Notes on some western Willows. [1899.] (*Acad. Sci. St. Louis Trans.* IX. 69-90. [1900.]
- The genus Salix in Iowa. (*Iowa Acad. Sci. Proc.* VII. (1899), pp. 141-160, pl. 10-12. 1900. — *Iowa State Coll. Agric. Contrib. Bot. Dept.* XVIII. 141-154, pl. 10-12. 1900.)
- Coville, F. V.** The tree Willows of Alaska. — Papers from the Harriman Alaska expedition, IV. (*Washington Acad. Sci. Proc.* II. 275-286, pl. 15. 1900.)
- Rowlee, W. W.** North American Willows. (*Torr. Bot. Club Bull.* XXVII. 247-257, pl. 9. 1900.)
- Seemen, Otto von.** Zwei neue Salices aus der Sammlung: "Plants of southern Colorado collected and distributed by C. F. Baker, F. S. Earle and S. M. Tracy." (*Bot. Jahrb.* XXIX. Beibl. no. 65, pp. 28-29. 1900.)
- Central and South America
- Chamisso, Adalbert von & Schlechtendal, D. F. L. von.** (*Linnaea*, V. 80; VI. 354-355. 1830-31.)
- Schlechtendal, D. F. L. von.** (*Linnaea*, VII. 140. 1832.)
- Martens, Martin & Galeotti, H. G.** (*Acad. Sci. Belg. Bull.* X. pt. 1, pp. 343-345. 1843.)
- Leybold, Friedrich.** Salicineae. [1855.] (*In MARTIUS, K. F.* P. von & others. Flora brasiliensis, IV. pt. 1, col. 225-228, pl. 61-62. 1852-63.)
- Watson, S[ereno].** (*Amer. Acad. Proc.* XVIII. 156. 1883.)



- Rowlee, W. W.** Descriptions of two Willows from central Mexico. (*Bot. Gaz.* XXVII. 136-138, il. 1899.)
- Europe
- Gouan, Antoine.** (*In his Illustrationes . . .* pp. 76-79. 1773.)
- Hoppe, D. H.** Ueber einige Weidenarten. (*Bot. Taschenb.* [1804], pp. 50-64.)  
— Die Weiden, Salices. (*Bot. Taschenb.* 1807, pp. 174-194.)
- Schleicher, J. C.** (*In SPRENGEL, K[urt]. Plantarum minus cognitarum pugillus II.*, pp. 87-89. 1815.)
- Koch, W. D. I.** De Salicibus europaeis commentatio. 64+ [2] pp. D. Erlangae, 1828.
- Leeff, J. E.** On the groups Triandrae and Fragiles of the genus Salix. (*Edinb. Bot. Soc. Trans.* I. 155-163. 1844.)
- Mérat, F. V.** Notice sur les Salix stipularis et lanceolata de Smith. 8 pp. O. n. t-p. [Paris, 1844.]—*From: Rev. Sci. Indust.* 1844.
- [Wimmer, Friedrich.]** Über die Hybridität der Weiden. (*Schles. Ges. Vaterl. Kult. Uebers. Arb.* 1847, pp. 124-131, 3 pl. 1848. — See also 1846, pp. 185-186. 1847.)  
Enumeration of 23 hybrids.  
— Uebersicht der bisher bekannt gewordenen Bastarde von Salix. (*Schles. Ges. Vaterl. Kult. Uebers. Arb.* 1849, pp. 87-93. 1850.)
- Hartig, Theodor.** System und Beschreibung der europäischen Weiden. (*In his Vollständige Naturgeschichte der forstlichen Culturpflanzen Deutschlands*, pp. 373-445. 1851.) — Reprinted: 72 pp. 34 pl. Q. n. t-p. [Berlin, 1851.]
- Wichura, [Max].** Sur des hybrides de Saules produits artificiellement. (*Arch. Flore*, [1854-66], pp. 91-99.)
- Andersson, N. J.** Om tvenne Pilarter. [Salix depressa, S. pyrenaica.] (*Bot. Notis.* 1858, pp. 41-48.)
- Wimmer, Friedrich.** Salices Europaeae. 92+288 pp. O. Vratislaviae, 1866.
- Andersson, N. J.** Om släktet Salix, isynnerhet dess nordiska former. (*Bot. Notis.* 1866, pp. 129-149, 153-163; 1867, pp. 57-63, 110-120.)
- Des Étangs, S[tanislas].** Note sur un caractère qui sert à distinguer les Salix cinerea et aurita du S. caprea L. (*Soc. Bot. France Bull.* XVI. apx. pp. 64-65. 1869.)
- Gandoger, M[ichel].** (*In his Decades plantarum novarum . . .* pt. 1, pp. 5-6, 16-17, 22, 29-30, 34, 39-40; pt. 2, pp. 10, 32; pt. 3, pp. 8-9, 22. 1875-80.)
- Clavand, Armand.** Salix alba, fragilis et Russelliana. (*Soc. Linn. Bordeaux Act.* XXXI. 308-309. 1876.)
- Schwaiger, Ludwig.** Tabelle zur Bestimmung der Weidenarten [nach männlichen Exemplaren]. (*Bot. Ver. Landshut Ber.* IX. 141-148. 1886.)
- Schats, [J. A.].** Geschichtliche und kritische Bemerkungen über Salix livida Whlg. und S. arbuscula L. (*Bot. Ver. Baden Mitteil.* XLI.-XLII. 363-366. 1887.)
- Richter, C[arl].** Neue und interessante Pflanzen. (*Zool.-Bot. Ges. Wien Verh.* XLI. Sitzber. pp. 20-21. 1891.)  
Contains four hybrids (p. 21).
- Scandinavia
- Wahlenberg, Georg.** (*In his Flora lapponica . . .* pp. 257-275, pl. 13, 16-18. 1812.)
- Fries, E. M.** (*In his Novitiae florum suecicae . . .* pp. 58-59. 1814-23.— Ed. 2, pp. 283-286. 1828.)  
— Conspectus dispositionis Salicum Sueciae. (*Syll. Plant. Nov. Regensb.* II. 34-38. [1825]-28.)  
— Commentatio de Salicibus Sueciae. (*In his Novitiae florum suecicae.* Mantissa I. pp. 76-80. 1832.)  
— (*praeses*). Om Pilplanteringar och dessas vigt för landt-hushållningen. (Diss.) (N. G. Wennerström & E. Ahlin.) 2 pts. sq. O. Upsala, 1836.  
— Svenska Pilarterne efter naturliga förvandtskapen anordnade, jemte kritiske anmärkningar. (*Bot. Notis.* 1840, pp. 145-153, 177-183, 193-206.)
- O. G. Rafns** förtjenster om Skandnaviens flora. (*Bot. Notis.* 1841, pp. 161-166.)  
Salix (p. 163).
- Hartman, C. J.** (*Bot. Notis.* 1841, pp. 109-110.)
- Lindgren, S. J.** 1841. — See vol. I. 354: PHYTOGRAPHY. SCANDINAVIA.
- Fries, E. [M.].** (*Bot. Notis.* 1844, pp. 25-26.)
- Ringstrand, [Magister].** [Sällsynta växter, funna i Södermanland.] (*Bot. Notis.* 1844, p. 79.)
- Andersson, N. J.** Salices Lapponiae. 90 pp. 2 pl. O. Upsaliae, 1846.
- Hartman, C. J.** 1846. — See vol. I. 354: PHYTOGRAPHY. SCANDINAVIA.
- Andersson, N. J.** Anteckningar . . . 1846. — See vol. I. 354: PHYTOGRAPHY. SCANDINAVIA.  
— Några ord om form-begreppet hos Pilslägtet, särdeles dess lappska arter. (*Bot. Notis.* 1846, pp. 97-103.)
- Wimmer, [Friedrich].** Zur Kenntniss der Salix-Arten. Anmerkung zu Fries's Monographie der schwedischen Weiden. (*Flora*, XXIX. 161-169. 1846.)
- Andersson, N. J.** Skånska växter. (*Bot. Notis.* 1849, pp. 44-47.)
- Wichura, Max.** (*Flora*, XLII. 421, 427-428. 1859.)
- Andersson, N. J.** Norges Salices. [1874.] (*In BLYTT, M. N. & A. G. Norges Flora*, II. 418-484. 1861-76.) — Reprinted: 69 pp. O. Christiania, 1874.
- Lange, Joh[an].** 1874. — See vol. I. 357: PHYTOGRAPHY. SCANDINAVIA.
- Winslow, A. P.** Göteborgstraktens Salix- och Rosaflorea. (*Bot. Notis.* 1877, pp. 174-182; 1879, pp. 93-96, 105-109; 1880, pp. 71-95.)  
Salix (1877, pp. 174-182.)
- Zetterstedt, J. E.** Om några hybrider af släktet Salix funna i södra Sverige under sommaren 1878. (*Bot. Notis.* 1878, pp. 149-154.)
- Dusén, K. F.** Bidrag till Härjedalens och Helsinglands flora. (*Svensk. Vetensk. Akad. Öfvers.* XXXVII. pt. 2, pp. 3-44. 1880.)  
Salix (p. 4).
- Floderus, B. [G. O.].** Salices från Jämtlands fjälltrakter. (*Bot. Notis.* 1886, pp. 106-107.)
- Skärman, J. A. O.** Om Salixfloran på Klarelfvens stränder. (*Bot. Notis.* 1886, pp. 213-219.) — Ueber die Salixflora an den Ufern des Klarelfs. (*Bot. Centr.* XXX. 124-125. 1887.)  
— Bidrag till Salixformationernas utvecklingshistoria på Klarelfvens stränder. (*Bot. Notis.* 1887, pp. 103-109.) — Beiträge zur Entwicklungsgeschichte der Salixformationen an den Ufern des Klarelfs. (*Bot. Centr.* XXXI. 390-392. 1887.)
- Behm, Fl[orian].** Från botaniska excursioner i Jemtland och Herjedalen. (*Bot. Notis.* 1887, pp. 176-184.)  
Several new forms.
- Arnell, H. W.** Tvenne i norra Småland funna reliktförmer. (*Bot. Notis.* 1891, pp. 135-136.)
- Floderus, B. G. O.** Bidrag till kännedomen om Salixfloran i sydvestra Jämtlands fjälltrakter. 52 pp. (*Svensk. Vetensk. Akad. Bih.* XVII. afd. 3, pt. 1. 1891.)
- Elfstrand, M[arten].** Salicologiska bidrag. (*Svensk. Vetensk. Akad. Öfvers.* XLIX. pt. 8, pp. 365-385. 1892.)
- Holm, V. F.** Beskrifning af några Salix-former från Ångermanland. (*Bot. Notis.* 1892, pp. 71-72.)
- Skärman, J. A. O.** Om Salixvegetationen i Klarelfvens floddal. (Diss.) [1]+106 pp. O. Upsala, 1892.
- Kihlman, A. O.** [Nordiska Salix-former.] (*Soc. Faun. Flor. Fenn. Meddel.* XIX. 24. 1893.)  
— [Nordiska kärlväxtformer.] (*Soc. Faun. Flor. Fenn. Meddel.* XIX. 69-70. 1893.)
- Russia
- Bray, [F. G.], Graf von.** Botanische Beobachtungen. (*Baier. Bot. Ges. Denkschr.* I. pt. 1, pp. 45-64. 1815.)
- Höfft, F. M. S. V.** (*In his Catalogue des plantes . . . de Koursk*, pp. 62-64. 1826.)
- Trautvetter, E. R.** De Salicibus livonicis. (*Soc. Nat. Moscou Nouv. Mém.* II. 361-384. 1832.) — Separate: t-p.
- Heugel, [C. A.].** Beiträge zur näheren Kenntniss unsrer Weidenarten, nebst kritischen Bemerkungen zu "Trautvetters Dissertatio de Salicibus livonicis." (*Naturf. Ver. Riga Corresp.* I. (1845-46), pp. 131-140. 1846.)
- Meyer, C. A.** [Salix spec., S. arbuscula affinis.] (*Beitr. Pflanzenk. Russ. Reich.* VI. 11-12. 1849.)
- Schmalhausen, [Johannes].** Aufzählung der im Gouvernement von St. Petersburg vorkommenden Bastard- und Zwischenformen. (*Bot. Zeit.* XXXIII. 537-546, 553-560, 569-578. 1875. See col. 570-574.)
- Elfving, [Fredrik].** [Salix rotundifolia och Salix arctica nya för Finlands flora.] (*Soc. Faun. Flor. Fenn. Meddel.* VI. 250. 1881.)
- Wainio, [Edv.].** [Anmärkningsvärda hybrider af släktet Salix, funna i Finland.] (*Bot. Notis.* 1882, p. 28.)

- Arrhenius, A[xel].** [Salixhybrider från Finland.] (*Bot. Notis.* 1863, p. 63.)
- Wainio, [Edv.]** [Salixhybrider från östra Finland.] (*Soc. Faun. Flor. Fenn. Meddel.* IX. 128. 1863.)
- Arrhenius, A[xel].** [Trenne Salix-hybrider från Åland. Salix aurita × caprea, S. vagans × repens, S. nigricans × cinerea.] (*Soc. Faun. Flor. Fenn. Meddel.* IX. 160-161. 1863.)
- Hollmén, H.** [Några sällsynta fröväxter från ryska Lappmarken.] (*Soc. Faun. Flor. Fenn. Meddel.* XIII. 210. 1866.) Salix hastata × polaris, × reticulata.]
- Kihlman, [A.] O.** [Finska Salix-hybrider.] (*Bot. Notis.* 1866, p. 59.)  
— [Iakttagelser öfver en del föga uppmärksammade Salix-hybrider.] (*Soc. Faun. Flor. Fenn. Meddel.* XIII. 248-249. 1866.)
- Saelan, Th[iodolf].** [Märkvärdiga Salix-former från Finland.] (*Soc. Faun. Flor. Fenn. Meddel.* XIX. 16. 1893.)
- Arrhenius, Axel.** Några anmärkningsvärda Salix-hybrider från södra Finland. (*Soc. Faun. Flor. Fenn. Meddel.* XXI. 88-89. 1895.)
- Lindberg, Harald.** [Tre för finska floran nya fanerogamer.] (*Soc. Faun. Flor. Fenn. Meddel.* XXII. 20-21. 1896.)
- Zalowski, A.** Neue Pflanzenformen aus dem Königreich Polen. (*Allg. Bot. Zeitschr.* III. 109-114, 187-191. 1897.)  
Salix Wagaе, S. Wolosczakii, S. Lapesznakii (pp. 111-112).
- Osjander, A. K.** Botanisk exkursionsresa i Wirmo och Mietois socknar samt Karjala kapell. (*Soc. Faun. Flor. Fenn. Meddel.* XXIV. 34. 1900.)  
Text in Swedish and Finnish.
- Rantanieni, [P.] A.** Anmärkningsvärda växter från Kemi. (*Soc. Faun. Flor. Fenn. Meddel.* XXIV. 45. 1900.)
- Вольфъ, Э. Л.** [Wolf, E. L.] Материалы для изучения Ивъ, растущихъ дико въ Европейской Россіи. [Materials for a study of the Willows native to Russia.] (*C.-Петербург. Импер. Имст. Извѣст.* IV. [pt. 2] pp. 1-84. 20 pl. (pp. 85-123). 1900.)
- Сюзевъ, П.** [Syuzef, P.] О нѣкоторыхъ новыхъ растеніяхъ Московской флоры (главнымъ образомъ объ Ивахъ Московской губерніи). On some new plants of the Moscow flora, particularly the Willows of the province of Moscow.] pp. 5-11. O. [Jurjev, 1900.]—*Separate issued in advance from: Univ. Jurjev. Act. Hort. Bot.* II.
- Germany
- Treviranus, L. C.** Observationes botanicae, quibus stirpes quasdam germanicas illustrare conatus est . . . 24 pp. sq. O. Rostochii, 1812.  
Salix (pp. 16-24).
- Koch, W. [D. J.]** Bemerkungen über einige deutsche Weidenarten. (*Flora*, III. pt. 1, pp. 273-312. 1820.)
- Schlechtendal, D. F. L. von.** 1823. — See vol. I. 377: PHYTOGRAPHY. GERMAN EMPIRE.
- Lasch, [Wilhelm].** Ueber die Pulsatillen der Mark Brandenburg, nebst Bemerkungen über Salix viminalis und S. mollissima. (*Linnaea*, III. 163-170. 1828.)
- Desberger, [F. A.]** Charakteristik der Weidenarten Deutschlands nach dem Blätterzustande. (*Allg. Forst. Jagd-Zeit.* VII. 345-347. 1831.)
- Lasch, [Wilhelm].** Über die um Driesen wildwachsenden Weidenformen. (*Linnaea*, VII. 74-104. 1832.)
- Jünger, L. V.** 1837. — See vol. I. 379: PHYTOGRAPHY. GERMAN EMPIRE.
- List, F. L.** Plantae Lithuaniae, quae Chloridi borussicae cl. Hagenii inserendae sunt. II. Salicum, quae prope Tilsam sponte crescunt, adumbrationes. (Programma.) 9 pp. O. Tilsit, 1837. †
- Tausch, I. F.** Beobachtungen über einige Salices. (*Flora*, XX. pt. 1, pp. 337-345. 1837.)
- Döll, J. C.** 1843. — See vol. I. 381: PHYTOGRAPHY. GERMAN EMPIRE.
- Petermann, W. L.** Beiträge zur deutschen Flora. Salix. (*Flora*, XXVII. pt. 1, pp. 361-374. 1844.)
- Klinggräf, C. J. von.** 1848. — See vol. I: PHYTOGRAPHY. GERMAN EMPIRE.
- Wimmer, [Friedrich].** Zur Kenntniss der Salix-Arten. (*Flora*, XXVIII. 433-439. 1845.)  
— Zur Flora von Schlesien. Bastardbildungen. (*Flora*, XXXI. 305-314, 321-334. 1848.)  
— Verzeichniss der in Schlesien wildwachsenden Weiden; nebst einigen Anhängen über Synonymie u. A. (*Flora*, XXXII. 33-46, 51-57. 1849.)—*Reprinted: 20 pp. O.*
- n. t-p. [Regensburg, 1849.]—List of the Silesian indigenous Willows; with some appendices on synonymy, &c. (*Bot. Gaz. Henfrey*, I. 200-205, 231-237, 265-272. [1849.])
- Andersson, N. J.** Excursioner i det sydliga Schlesien och på Riesengebirge. (*Bot. Notis.* 1850, pp. 193-205, 209-213.)
- Siebert.** Beiträge zur schlesischen Flora vom Jahre 1850. (*Schles. Ges. Vaterl. Kult. Jahresh.* XXVIII. 100-101. 1850.)
- [Wimmer, Friedrich.]** [Einige Formen von Salix und neue Arten und Varietäten aus der schlesischen Flora.] (*Schles. Ges. Vaterl. Kult. Jahresh.* XXVIII. 96-97. 1850.)  
— Neue Formen von Salix. (*Schles. Ges. Vaterl. Kult. Jahresh.* XXIX. 84. 1851.)  
— Seltene und neuere Formen von Salix, und eine neue Monographie dieser Sippe. (*Schles. Ges. Vaterl. Kult. Jahresh.* XXX. 64-67. 1852.)  
— [Salix.] (*Schles. Ges. Vaterl. Kult. Denkschr.* 1853, pp. 150-173.)
- Wichura, [Max].** Ueber künstlich erzeugte Weidenbastarde. (*Schles. Ges. Vaterl. Kult. Jahresh.* XXXI. 160-164. 1853. — *Flora*, XXXVII. 1-8. 1854.)
- Döll, J. C.** 1857-62. — See vol. I. 384: PHYTOGRAPHY. GERMAN EMPIRE.
- Bolle, Carl.** Salix daphnoides × argenteo-repens und Salix pentandra var. nana, zwei neue Weidenformen Pommerns. (*Bot. Ver. Brandenb. Verh.* V. 183-187. 1863.)
- Fries, Andreas.** Die weidenartigen Gewächse in der Gegend von Wertheim, mit einigen Worten über ihre Benutzung. 48 pp. O. Wertheim a. M., [1864.] (Jahresberichte der Gewerbschule, Beilage 1863-64.)
- Wimmer, [Friedrich].** [Einige interessante Weiden-Formen.] (*Schles. Ges. Vaterl. Kult. Jahresh.* XLIV. (1866), pp. 137-139. 1867.)
- Reimann, C.** Schlüssel zur Bestimmung von Weiden. (*Bot. Ver. Brandenb. Verh.* X. 127-131. 1868.)
- Domplierre, [J. T.]** Versuch einer Aufzählung der in der Umgebung von München einheimischen und kultivirten Weiden. (*Bot. Ver. Landshut Ber.* IV. pt. 2, pp. 1-15. 1873.)
- Schwalger, [Ludwig].** Bestimmung der bairischen Weidenarten nach den Blättern. (*Bot. Ver. Landshut Ber.* VI. 111-118. 1877.)
- Straehler, Adolf.** Die Weiden Sprembergs; ein Beitrag zur Flora der Nieder-Lausitz. (*Bot. Ver. Brandenb. Verh.* XX. Abh. pp. 1-16. 1878.)—*Separate.*
- Woorlein, Georg.** Nachträge zu Garcke's Flora. (*Deutsch. Bot. Monatschr.* I. 161-162. 1883.)
- Erck, C.** Über die Salices hybridae Ehrhartianae Wimm. im allgemeinen und die bei Hannover vorkommenden Formen derselben insbesondere. [Salix undulata, S. mollossima.] (*Deutsch. Bot. Monatschr.* II. 33-36, 52-56, 69-71, 85-89. 1884.)—*Reprinted: 14 pp. O. n. t-p.* [Sondershausen, 1884.]
- Figert, E[rnst].** Hybride der Flora von Liegnitz und Umgegend. (*Deutsch. Bot. Monatschr.* V. 1-5, 25-26. 1887. See p. 25.)
- Scheuerle, [Joseph].** Zwanzig neue Weidenbastarde. — Botanische Funde und Fundorte, III. (*Ver. Vaterl. Naturk. Württemberg Jahresh.* XLIII. 223-227. 1887.)
- Woorlein, [Georg].** (*Deutsch. Bot. Monatschr.* V. 15-16; VI. 68-69. 1887-88.)
- Scheuerle, [Joseph].** Die Weiden-Arten Württembergs. (*Ver. Vaterl. Naturk. Württemberg Jahresh.* XLIV. 167-176, pl. 4. 1888.)  
— Die frühblütigen Weiden. (*Bot. Ver. Baden Mitteil.* LXI. 85-91. 1889.)  
With a key to the species.
- Seemen, Otto von.** Zwei neue Weiden, Salix Straehleri und Salix Schumanniana. (*Deutsch. Bot. Monatschr.* VII. 33-38. 1889.)
- Erck, C.** Beobachtungen und Bemerkungen über die Capreaeen und deren Bastarde. (*Deutsch. Bot. Monatschr.* VII. 65-69, 99-102; VIII. 23-25, 140-150. 1889-90.)
- Seemen, Otto von.** Verzeichniss derjenigen von mir bei Berlin beobachteten Weiden, welche in der Flora der Provinz Brandenburg von P. Ascherson mit keinem Standort bei Berlin oder überhaupt nicht angegeben sind. (*Bot. Ver. Brandenb. Verh.* XXXIII. Abh. pp. 46-48. 1892.)
- Schwarz, A. F.** 1892-1900. — See vol. I. 389: PHYTOGRAPHY. GERMAN EMPIRE.
- Woorlein, Georg.** 1893. — See vol. I. 389: PHYTOGRAPHY. GERMAN EMPIRE.

**Bornmüller, J[oseph].** Zur Flora von Oberbaiern. (*Thüring. Bot. Ver. Mittheil.* VII. 34-42. 1895.)

*Salix arbuscula* × *hastata*, *S. reticulata* var. *cuneata* (p. 39).

**Straehler, Adolph.** Zwei neue Weiden-Tripelbastarde. (*Deutsch. Bot. Monatschr.* XIII. 129-131. 1895.)

**Zahn, H[ermann].** Altes und Neues aus der badischen Flora und den angrenzenden Gebieten. Beiträge, Ergänzungen und Berichtigungen. (*Bot. Ver. Baden Mittheil.* CXXX. 267-272; CXXXI. & CXXXII. 279-289. 1895. See pp. 269-272.)

**Mayer, Anton.** Einige *Salix*-Bastarde der Regensburger Flora. (*Allg. Bot. Zeitschr.* II. 6-8. 1896.)

**Straehler, Adolph.** Salicologisches. (*Deutsch. Bot. Monatschr.* XIV. 96-99. 1896.)

**Mayer, Anton.** Koch'sche Originalweiden im Herbarium der Kgl. bot. Gesellschaft zu Regensburg. (*Baier. Bot. Ges. Denkschr.* VII. 76-99. 1896.)

*British Isles*

**Smith, Sir J. E.** Remarks on some British species of *Salix*. (*Linn. Soc. Trans.* VI. 110-124. 1802.)

**Andersson, N. J.** Notes on the Rev. J. E. Leefe's *Salicetum britannicum*. (*Bot. Gaz. Hensfry*, III. 57-62. [1851.])

**Babington, C. C.** On the arrangement of the British *Salices*. (*Jour. Bot.* I. 167-172. 1863.)

**Leefe, J. E.** Dr. Andersson's remarks on the Willows contained in the "*Salicet. brit. exsicc.*," with Mr. Ward's and Mr. Leefe's observations. (*Jour. Bot.* VIII. 305-311. 1870.)

— An arrangement of the British Willows. (*Jour. Bot.* IX. 360-366. 1871.)

**White, F. B.** *Salix fragilis*, *S. Russelliana*, and *S. viridis*. (*Jour. Bot.* XXVI. 196-201. 1888.)

— A list of British Willows. (*Jour. Bot.* XXVII. 265-267. 1889.)

— The Willows of the district of the North-East of Scotland union of naturalists' societies. (*Scott. Nat.* X. 359-366. 1889-90.)

— Notes on some Willows in Edinburgh university herbarium. (*Edinb. Bot. Soc. Trans.* XVII. 441-443; XVIII. 257-259. 1889-91.)

**Linton, E. F.** Two Willow hybrids. (*Jour. Bot.* XXIX. 214-216. 1891.)

**White, F. B.** A revision of the British Willows. (*Linn. Soc. Jour. Bot.* XXVII. 333-457, pl. 9-11. 1891.)

**Linton, E. F. & W. R.** Some Scottish Willows. (*Jour. Bot.* XXX. 358-366. 1892.) — Reprinted: 8 pp. O. n. t-p. [London, 1892.]

**Linton, E. F.** Two new Willow-hybrids. (*Jour. Bot.* XXXII. 201-203. 1894.)

— British *Salices*. (In [WATSON, H. C.]. The London catalogue of British plants . . . Ed. 9, pp. 47-48. 1895.) — Reprinted: [3] pp. O. [London, 1895.]

**Linton, E. F. & W. R.** British Willows. (*Jour. Bot.* XXXIV. 39-40. 1896.)

**Linton, E. F.** The *Salix* lists in the "London catalogue." (*Jour. Bot.* XXXIV. 461-472. 1896.)

**Linton, W. R.** Some Scotch Willow hybrids. (*Jour. Bot.* XXXV. 443. 1897.)

*Belgium and France*

**Timbal-Lagrange, Éd[ouard].** 1856. — See vol. I. 411: PHYTOGRAPHY. FRANCE.

**Wesmael, A[lfred].** Observations sur quelques plantes rares ou critiques de la flore de Belgique. (*Soc. Bot. Belg. Bull.* I. 208-219. 1862. See p. 213.)

**Du Mortier, B. [C.].** Monographie des Saules de la flore belge (*Soc. Bot. Belg. Bull.* I. 130-147. 1862.) — Separate. — Reprinted: O. Bruxelles, 1862.† — (Also in his *Opuscules de botanique* . . . pp. 39-56. 1862-63.)

**Wesmael, Alfred.** Monographie des Saules hybrides de la flore belge. (*Soc. Bot. Belg. Bull.* III. 92-115. 1864.) — Reprinted: 26 pp. O. Bruxelles, [1864.]

**Gérard, F[rédéric].** (*Rev. Bot.* VIII. 202-219, 467-468. 1890.)

**Gentil, [Ambroise].** (*Soc. Agric. Sci. Sarthe Bull.* XXXIV. 179-182, 377-378. 1893.)

**Gamus, G. [E.] & Jeanpert, [É. H.].** Faits nouveaux concernant les Saules des environs de Paris. (*Soc. Bot. France Bull.* XLV. 251. 1896.)

*Italy*

**Rafinesque[Schmalts], C. S.** Neogenytum Siculum; or, Descriptions of four new genera of dicotyle Sicilian plants. (*Amer. Month. Mag.* I. 437-439. 1817.)

*Vetrix sicula* (p. 439).

— [*Vetrix sicula*.] (In his *Alsographia americana* . . . p. 13. 1838.)

*Switzerland*

**Schleicher, J. C.** Catalogus *Salicum* Helvetiae quas in usum Botanophilorum collegit. [3] pp. O. Bex, 1807.†

**Seringe, N. C.** Essai d'une monographie des Saules de la Suisse. 100 pp. 2 pl. 1 tab. D. Berne, 1815.

**Brügger, C. G.** [*Salix Davosiana*, *S. subcaesia*.] (*Naturf. Ges. Graubünd. Jahresber.* new ser. XXIX. (1884-85), pp. 158-160. 1888.)

**Ottat, C. M.** [Roses et Saules intéressants ou nouveaux pour la Suisse.] (*Bibl. Univ. Genève Arch. Sci. Phys.* per. 3, XXVI. 487-490. 1891.)

— Quelques nouveaux Saules. (*Soc. Murithienne Bull.* XIX.-XX. 5-9. 1892.)

— [Quelques considérations sur les motifs qui ont déterminé la publication du Guide du botaniste dans le canton de Fribourg.] (*Schweiz. Bot. Ges. Ber.* II. 22-25. 1892.)

Contains notes on *Rosa* & *Salix*.

*Austria-Hungary*

**Jacquin, N. J., Baron von.** [*Salix reticulata*, *S. herbacea*, *S. fusca*.] (In his *Enumeratio stirpium* . . . pp. 296-298. 1762.)

**Sadler, Michael.** Specimen inaugurale sistens synopsis *Salicum* Hungariae . . . 35 pp. D. Pesthina, [1831.]

**Trautvetter, [E.] R. von.** Ueber die Weiden des Hortus Hostianus und der *Dendrotheca bohemica*. (*Linnaea*, X. 571-581. 1836.)

**Traunsteiner, Joseph.** Monographie der Weiden von Tirol und Vorarlberg. (*Ferdinandum Innsbruck Zeitschr.* VIII. 68-105. 1842.) — Reprinted: 40 pp. O. Innsbruck, 1842.†

**Neilreich, A[ugust].** Über hybride Pflanzen der Wiener Flora. (*Zool.-Bot. Ges. Wien Verh.* I. 114-131. 1852. See pp. 118-120.)

**Kerner [von Marilaun], A[nton], Ritter.** Niederösterreichische Weiden. (*Zool.-Bot. Ges. Wien Verh.* X. 3-56, 179-232. 1860.)

**Brittinger, Christian.** (*Zool.-Bot. Ges. Wien Verh.* XII. 1013-1015. 1862.)

**Kitabel, Paul.** (*Linnaea*, XXXII. 355-357. 1863.)

**Kerner von Marilaun, Anton, Ritter & Kerner, Josef.** Herbarium österreichischer Weiden. Dekade I.-IX. Innsbruck, 1863-69.†

**Engler, Adolf.** Ueber die Vegetation des Isergebirges. (*Oesterr. Bot. Zeitschr.* XIV. 11-15. 1864.)

**Kerner [von Marilaun], A[nton], Ritter.** Descriptiones *Salicum* novarum florum tirolensis. (*Oesterr. Bot. Zeitschr.* XIV. 187-188, 240-241, 368-370. 1864.)

The title of pt. III. reads: Descriptiones . . . florum tirolensis et helveticarum.

**Neilreich, August.** (*Zool.-Bot. Ges. Wien Verh.* XIX. 259-261. 1869.)

**Woloszczak, Eustach.** Einige im Wechselgebiete neue Weiden. (*Zool.-Bot. Ges. Wien Verh.* XXV. (1875), pp. 497-500. 1876.)

**Borbás, Vince[ns von].** (In his *Békés vármegye flórája*, p. 56. 1881.)

**Hansgirt, Anton.** Botanisches aus der Königgrätzer Gegend in Böhmen. (*Oesterr. Bot. Zeitschr.* XXXI. 39-40. 1881.)

**Brügger, C. G.** (*Naturf. Ges. Graubünd. Jahresber.* new ser. XXV. (1880-81), pp. 104-107. 1882.)

**Borbás, Vince[ns von].** Hazánk Fűzfájának fajvegyütlékei [The mixture of species of the Hungarian Willows.] (*Erdész. Lap.* XXII. 721-725. 1883.)

— Die Weidenhybride Ungarns. (*Oesterr. Bot. Zeitschr.* XXXIII. 359-360. 1883.)

— [*Salix alba* × *Caprea*.] (*Erdész. Lap.* XXIII. 156. 1884.)

**Woloszczak, [Eustach].** (In KERNER VON MARILAUN, Anton. *Schedae ad floram exsiccata[m] austro-hungaricam* . . . pt. 4, pp. 75-84. 1886.)

— O rozróżnieniu Wierzb w stanie bezlistnym. [On the determination of Willows without leaves.] (*Kosmos Lwów*, XI. 431. 1886.)

— *Salix bifax* und *S. Mariana*. (*Oesterr. Bot. Zeitschr.* XXXVIII. 225-227. 1888.)

- Simonkai, Lajos.** [*Salix sepulcralis*, *S. erythroclados*.] (*Termész. Füzet.* XII. pt. 4, pp. 157-158. 1889.)
- Woloszczak, E[ustach].** Kritische Bemerkungen über siebenbürgische Weiden. (*Oesterr. Bot. Zeitschr.* XXXIX. 291-295, 330-332. 1889.)  
— *Salices novae vel minus cognitae.* (*Oesterr. Bot. Zeitschr.* XLI. 233-235. 1891.)
- Slaviček, F. J.** Tabellen zum ersten Studium der Weiden Böhmens, Mährens und Schlesiens. (*Centrl. Ges. Forstw.* XVIII. 313-331, 6 il. 1892.) — *Reprinted with additions under the title: Bestimmungstabellen zum ersten Studium der Weiden.* 68 pp. + 2 ff. 1 il. S. Littau, 1893.
- Panek, J[ohann].** Weiden und Weidenbastarde aus der Umgebung von Hohenstadt in Mähren. (*Oesterr. Bot. Zeitschr.* XLIV. 381-385. 1894.)
- Woloszczak, E[ustach].** *Salices hybridae.* (*Oesterr. Bot. Zeitschr.* XLVIII. 220-224. 1898.)
- Borbás, Vince[nsz von].** (*In his A Balaton tavának . . . növényzete*, p. 337. 1900.)
- Asia
- Andersson, N. J.** Ost-Indiens hittills kända Pilarter (*Salices*). (*Svensk. Vetensk. Akad. Handl.* [ser. 3], 1850, pp. 463-502. 1851.) — *Separate: t-p.* Stockholm, 1851. — Ost-Indiens hittills kända Pilarter. (The Willows of the East Indies hitherto known.) (*Hooker's Jour. Bot. & Kew Gard. Misc.* V. 72-76. 1853.) — *On East Indian Salices.* (*Linn. Soc. Jour. Bot.* IV. 39-58. 1860.)
- Stachéglöw, Serge.** (*Soc. Nat. Moscou Bull.* XXVII. pt. 1, pp. 196-199. 1854.) [Species of northern Asia.]
- Turczaninow, Nicolai.** (*Soc. Nat. Moscou Bull.* XXVII. pt. 1, pp. 372-397. 1854.) [Species of northern Asia.]
- Trautvetter, E. R. von & Meyer, C. A.** (*In MIDDENDORF, A. T. von.* Reise in den äussersten Norden und Osten Sibiriens . . . I. pt. 2, no. 2, pp. 77-83. 1856.)
- Miquel, F. A. W.** (*In his Illustrations de la flore de l'Archipel Indien*, pp. 11-14. 1871.)
- Hance, H. F.** (*Jour. Bot.* XIII. 137-138. 1875.) [Species of eastern Asia.]
- Lundström, A. N.** Kritische Bemerkungen über die Weiden Nowaja Semljias und ihren genetischen Zusammenhang. 44 pp. 1 pl. Upsala, 1877. (*Soc. Sci. Upsal. Nov. Act. In Mem.* 1877, no. 14.)
- Trautvetter, E. R. von.** (*Hort. Petrop. Act.* VI. pt. 1, pp. 33-37. 1879.) [Species of eastern Asia.]
- Franchet, A[drien].** (*Mus. Hist. Nat. Paris Nouv. Arch.* ser. 2, X. 82-83. 1887-88.) [Species of eastern Asia.]
- Lundström, A. N.** Om Jenissej-strändernas *Salix*-flora. (*Bot. Notis.* 1888, pp. 23-32.) — Ueber die *Salix*-flora der Jenissej-Ufer. (*Bot. Centr.* XXXV. 29-31, 61-63, 114-116. 1888.) — *Reprinted: 7 pp.* O. n. t-p. [Cassel, 1888.]
- Sargent, C. S.** (*Gard. & For.* VI. 404. 1893.) [Species of eastern Asia.]
- Tokubuchi, E[ijiro].** On some species of *Salix* of Hokkaido, I. [*Salix Miyabeana*.] (*Bot. Mag. Tokyo*, X. pt. 2, pp. 69-71, pl. 6. 1896.)
- Seemen, O[tto] von.** — *In* DIELS, L[udwig]. (*Bot. Jahrb.* XXIX. pt. 2, pp. 275-278, pl. 2-3. 1900.) [Species of eastern Asia.]
- Africa
- Fries, E. [M.].** Anmärkingar öfver de Kapska Pilarterna. (*Svensk. Vetensk. Akad. Öfvers.* XIII. pt. 5, pp. 119-122. 1856.)
- Seeman, Otto von.** Zwei neue Weidenarten aus Süd-Afrika. (*Bot. Jahrb.* XXVII. Beibl. no. 64, pp. 9-10. 1900.)
- Morphology
- Lachenal, Werner de.** 1769. — *See* vol. I. 97: MORPHOLOGY AND ANATOMY.
- Leighton, W. A.** Hints towards a new specific character in the Willows. (*Ann. Mag. Nat. Hist.* XI. 21-22, il. 1843.)
- Wichura, [Max].** Ueber die Zusammensetzung der weiblichen Blüthe und die Stellung der Narben bei den Weiden. (*Schles. Ges. Vaterl. Kult. Uebers. Arb.* 1847, pp. 131-133. 1848.)
- [Wimmer, Friedrich].** Ueber einige wichtige biologische und morphologische Verhältnisse der Weiden. (*Schles. Ges. Vaterl. Kult. Uebers. Arb.* 1847, pp. 155-169. 1848.)
- Hartig, Th[eodor].** 1855. — *See* vol. I. 108: MORPHOLOGY AND ANATOMY.
- Lebas, E.** Deux faits très-remarquables de dimorphisme. (*Rev. Hort.* 1886, p. 440.)
- Aubert, P. L.** Organogénie de la fleur dans le genre *Salix*. (*Adansonia*, XI. 183-186, 1 pl. 1873-76.)  
From his book of the same title, pp. 43-48. 1873.
- Lundström, A. N.** Studier öfver slägtet *Salix*. (Diss.) 59 pp. 2 pl. O. Stockholm, 1875.
- Theorin, P. G. E.** Om bladtandsgländlerna hos en del *Salices*. (*Svensk. Vetensk. Akad. Öfvers.* XXXVIII. pt. 7, pp. 9-25, 2 il. 1881.)
- Meehan, Thomas.** Dimorphism in a Willow. (*Acad. Nat. Sci. Philadelphia Proc.* 1881, p. 442. 1882.)
- Добровлянскій, В. Я. [Dobrovlyanski, V. Y.]** Сравнительная анатомія листьевъ Ивовыхъ. [*Comparative anatomy of the leaves of Willows.*] (*C.-Петербург. Лесн. Инст. Ежег.* IV. 117-222, 1 pl. 1891.)†
- Teratology
- Schreiber, J. F.** Vernünftige und bescheidene Gegenantwort auf die Antwort des Wohledlen und Wohlfürnehmten Herrn Tobias Conrad Hoppens, berühmten Specerey-Händlers in Gera, darinnen er ihm seine gemachten Zweifel von Weiden-Roen und versteinerten Gyrphiten aufösem wollen. Herausgegeben und mit Anmerkungen begleitet von dem Verfasser des Naturforschers. 16 pp. Q. Gera, 1748.†
- Gleditsch, [J. G.].** Von einem zwitterblüthigen Gewächse an den Palmen von zwo unterschiedenen Werft- oder Saalweiden im Thiergarten zu Berlin, nebst einer kurzen Nachricht von der eben daselbst befindlichen eichenblättrigen Erle, *Betula Alnus quercifolia*. (*Ges. Naturf. Freunde Berlin Schrift.* VII. 403-416, pl. 6. 1787.) — Anzeige von einem zwitterblüthigen Gewächse . . . (*In his Vier . . . Abhandlungen . . . Forstwesen*, pp. 131-144. 1788.)
- Hampe, [Ernst].** Beobachtungen von Geschlechtsveränderungen an Weiden. (*Linnaea*, XIV. 367-374. 1840.)  
Includes additional note by D. F. L. von Schlechtendal (pp. 369-374).
- Hartman, [C. J.].** [Monstrositet i blommorna hos *Salix nigricans*.] (*Bot. Notis.* 1840, p. 295 [135].)
- Leeke, J. E.** Remarks on some curious metamorphoses of the pistil of *Salix caprea*. (*Edinb. Bot. Soc. Trans.* I. 113-114, 1 pl. 1844.)
- Kirschleger, Frédéric.** 1845. — *See* I. 143: TERATOLOGY.
- Weck, L. #** Beiträge zur Pflanzen-Pathologie. (*Naturk. Ver. Preuss. Rheinl. Verh.* XI. 351-357, pl. 8-9. 1854.)
- Wigand, Albert.** 1854. — *See* vol. I. 143: TERATOLOGY.
- Schlechtendal, D. F. L. von.** (*Bot. Zeit.* XIII. 769-770. 1855.)
- Henschel, [A. W. E. T.].** Ueber die Verwandlung von Pistillen in Antheren bei monströsen Weidenblüthen. (*Schles. Ges. Vaterl. Kult. Jahresh.* XXXIV. 40-41. 1856.)
- Schlechtendal, [D. F. L. von].** [Abnorm entwickelter Pflanzen.] (*Naturf. Ges. Halle Abh.* III. (1855), Sitzber. p. 45. 1856.)
- Lowe, John.** On an abnormality in the flowers of *Salix Andersoniana*. (*Edinb. Bot. Soc. Trans.* V. 113-115, il. 1858.)
- Germain de Saint-Pierre, [Ernest].** De l'hermaphrodisme vrai dans les plantes phanérogames; observations tératologiques de feuilles staminales et de feuilles carpellaires hermaphrodites dans le genre *Salix*. (*Soc. Bot. France Bull.* XII. apx. pp. 18-22. 1865.)
- Hegelmaler, [C. F.].** [Über androgyn Blüthenstände von *Salix*.] (*Ver. Vaterl. Naturk. Württemberg Jahresh.* XXII. 30-36. 1866-[67].)
- Müller, H[ermann].** Umbildung von Ovarien in Staubgefässe bei *Salix*. (*Bot. Zeit.* XXVI. 843-845, pl. 13. 1868.)
- Saelan, [Thiodolf].** [Monströsa *Salix*-former.] (*Sällsk. Foun. Flor. Fenn. Notis.* XI. 456. 1871.)
- The sexes of the Willow. (*Gard. Chron.* ser. 2, XI. 560, il. 80-81. 1879.)
- Bicknell, E. P.** *Salix*. (*Torr. Bot. Club Bull.* VII. 55-56. 1880.)  
— Stamens within the ovary of *Salix*. (*Torr. Bot. Club Bull.* VIII. 76-77. 1881.)
- Velenovský, Josef.** O zvláštní přeměně tyčinek ve květech Vrby Popelavé. [On a peculiar transformation of stamens in the flowers of *Salix cinerea*.] (*Vesmir*, XIII. 19-21, 1 il. 1884.)
- Seemen, Otto von.** Einiges über abnorme Blütenbildungen bei den Weiden. (*Bot. Ver. Brandenb. Verh.* XXVIII. Abh. pp. 1-14, pl. 1. 1887.)
- Thériot.** Quelques faits de tératologie végétale observés pendant l'année 1887. (*Soc. Agric. Sci. Sarthe Bull.* XXXI. 201-206. 1887. *See* pp. 204-205.)

- Skärman, J. A. O.** Eine monströse *Salix depressa* × *repens* Brunner. (*Bot. Centr.* XXXVI. 383. 1888.)
- Obodat, Robert.** Observations tératologiques. (*Bibl. Univ. Genève Arch. Sci. Phys.* per. 3, XXII. 42-54, pl. 1. 1889. See pp. 50-54.)
- Blanc, L[éon].** [Déformations produites sur les tiges et des inflorescences de Saule par des parasites animaux.] (*Soc. Bot. Lyon Bull.* X. 42-43. 1892.)
- Gagnepain, [François].** Nouveaux cas tératologiques. (*Soc. Bot. France Bull.* XLI. 269-272. 1894.)
- Haring, J[ohann].** Abnorme Kätzchenbildungen bei *Salix Caprea* L. und bei *Salix cinerea* L. (*Oesterr. Bot. Zeitschr.* XLIV. 386-387, 415-418. 1894.)
- Jack, J. G.** Monocious or polygamous Poplars and Willows. (*Gard. & For.* VII. 163. 1894.)
- Petersen, O. G.** En ejendommeligt Grenfordobling hos en Pil. (*Bot. Tidsskr.* XXI. 334-338, il. 1897-98.) — Separate.
- Burkill, I. H.** Changes in sex of Willows. (*Ann. Bot. Lond.* XII. 557-558. 1896.)
- Physiology
- Lowe, John.** 1853. — See vol. I. 188: AERIAL ROOTS.
- Racynski, S.** Notice sur la distribution de la salicine dans les tissus des Saules. (*Soc. Nat. Moscou Bull.* XXXIX. pt. 2, pp. 145-149, pl. 2. 1866.) — Reprinted: 7 pp. 1 pl. O. Moscou, 1866.
- Bourgeois, A.** Sur la végétation d'un Saule creux. (*Adansonia*, IX. 371-372. 1868-70.)
- Aubert, P. L.** Organogénie de la fleur dans le genre *Salix*, et étude sur les Saules et la salicine, au point de vue botanique, chimique et thérapeutique. (Thèse.) 86+1 pp. Q. Paris, 1873. (École supérieure de pharmacie de Paris.)
- Focke, W. O.** Ueber die Vermehrung der Weiden. (*Naturw. Ver. Bremen Abh.* III. 384-387. 1873.)
- Kraus, Gregor.** 1873. — See vol. I. 193: AGE OF TREES.
- Caspary, Robert.** Weidenbäume durch einen Erdrutsch zerriessen. (*Phys.-Oek. Ges. Königsberg Schrift.* XIV. Abh. pp. 105-108. 1873.) — [Split Willow.] (*Gard. Chron.* ser. 2, II. 718, il. 142. 1874.)
- Frank, A. B.** Ueber die einseitige Beschleunigung des Aufblühens einiger kätzchenartigen Inflorescenzen durch die Einwirkung des Lichtes. (*Beitr. Biol. Pflanz.* I. pt. 3, pp. 51-70, 1 il. 1875.)
- Johanson, Edwin.** 1875. — See vol. I. 155: PHYSIOLOGY. Wood.
- Focke, W. O.** Nebenwurzeln in alten Weidenstämmen. [1871.] (*Naturw. Ver. Bremen Abh.* V. 404-406. 1878.)
- Arnell, H. W.** Naturens misshushållning. (*Bot. Notis.* 1879, pp. 167-168.)  
On the number of pollen grains in *Salix Caprea*.
- Johanson, Edwin.** Untersuchung von Weidengallen. (*Pharm. Zeitschr. Russl.* XXI. 455-463. 1882.) — Reprinted: 8 pp. O. t-p-c. St. Petersburg, 1882.
- Meehan, Thomas.** 1882. — See vol. I. 195: GEOTROPISM.
- Guthrie, Ossian.** Remarkable vitality of Willow twigs. (*Bot. Gaz.* IX. 11. 1884. — See also p. 48.)
- Theorin, P. G. E.** 1884. — See vol. I. 176: METABOLIC PROCESSES.
- Counciler, C[onstantin].** Ueber den Aschengehalt einjähriger Korbweidenruthen und ihrer Rinden. (*Zeitschr. Forst. Jagdwes.* XVIII. 143-157. 1886.)
- Borbás, Vincenz von.** Néhány Fűzbokor másodszeri virágzásáról. [On the second flowering of some Willows.] (*Erdész. Lap.* XXVI. 233-238. 1887.)
- Treichel, A[lexander].** Fortwachsen einer Weide trotz Feuerzerstörung. — Botanische Notizen, VIII. (*Naturf. Ges. Danzig Schrift.* new ser. VII. pt. 1, pp. 75-76. 1888.)
- Jacoby, Felix.** Beiträge zur Chemie der *Salix*-Rinden. (Diss.) 59+[1] pp. O. Dorpat, 1890.
- Loew, E[rnst].** (*Bot. Ver. Brandenb. Verh.* XXXI. Abh. pp. 38-39. 1890.) [Ecological.]
- Meehan, Thomas.** Note on unisexuality in connection with the order of flowering in Willows. — Contributions to the life-histories of plants, V. (*Acad. Nat. Sci. Philadelphia Proc.* 1890, pp. 267-268; 1891, p. 276. 1891-92.)
- Foerste, A. F.** (*Torr. Bot. Club Bull.* XX. 164, pl. 147. 1893.)
- Magnin, Ant[oine].** Florule adventive des Saules têtards . . . 1894. — See vol. I. 234: EPIPHYTISM.
- Jungner, J. R.** (*Bibl. Bot.* VI. pt. 32, pp. 10-11, 19, pl. 2, 3. 1896.)
- Weed, C. M.** Ten New England blossoms and their insect visitors. 11+142 pp. il. D. Boston, 1895.
- Robertson, Charles.** (*Bot. Gaz.* XXI. 75-79. 1896.) [Ecological.]
- Chamberlain, Charles.** A remarkable macrospore. (*Bot. Gaz.* XXI. 374. 1896.)
- Contribution to the life history of *Salix*. (*Bot. Gaz.* XXIII. 147-179, pl. 12-18. 1897.)
- Linton, E. F.** Experiments in cross-fertilisation of *Salices*. (*Jour. Bot.* XXXVI. 122-124. 1898.)
- Steinbrinck, C[arl].** 1899. — See vol. I. 197: IRRITABILITY.
- Rolfe, R. A.** 1900. — See vol. I. 246: HYBRIDIZATION.
- Miscellaneous
- [Albrecht, J. S.]** De *Salicum rosis fictis neque bonorum neque malorum nunciis.* (Programma.) 8 pp. Q. Coburgi, 1748.†
- Fée, A. [L. A.].** (*Soc. Bot. France Bull.* V. 440-441. 1858.) [Literary.]
- Fournier, Eug[ène].** (*Soc. Bot. France Bull.* XVII. apx. pp. 34-35. 1870.) [Etymological.]
- [Koch, Karl.]** Einige Nachträge zur Trauerweide, sowie zur Artischocke, resp. Kardone. (*Ver. Beförd. Gartenb. Preuss. Wochenschr.* XV. 39-40. 1872.)  
Napoleon's Willow stated to be an *Acacia*.
- Lees, Edwin.** Old trees: Willows. (*Gard. Chron.* ser. 2, I. 446-448, il. 96. 1874.)
- Harding, W. T.** Under the Willows at Lichfield. (*Gard. Monthly*, XXIV. 60-61. 1882.)
- Rodigas, É[mile].** Reuzengewassen. (*Tijdschr. Boomteelk.* 1893, p. 350.)
- Allen, Grant.** Under the Willows. (*Longman's Mag.* XXIX. 33-45. 1897.)
- Enumeration of Species
- S. acutifolia*: Baker, J. G.** On *Salix acutifolia* Willd. and its discovery in Britain. (*Phytologist*, V. (1854), pp. 33-36. 1856. — See also p. 148.)
- Figert, [Ernst]. [*Salix acutifolia* × *Caprea*]. — In FIEK, E. (*Schles. Ges. Vaterl. Kult. Jahresb.* LXV. (1887), pp. 315-316. 1888.)
- Łapczyński, Kazimierz. Wiersba ostrolistna na odsepikach wiślanych. [*Salix acutifolia* on the alluvial banks of the Vistula.] (*Wszelchniowat*, XI. 385-386. 1892.)†
- S. adenophylla*: Wheeler, C. F. & Smith, E. F.** (*In their Catalogue of the . . . plants of Michigan . . .* p. 73. 1881.)
- S. affinis*: Schur, Ferd[inand].** Beiträge zur Flora von Wien, II. (*Oesterr. Bot. Zeitschr.* XIII. 78-87. 1863. See p. 80.)
- Kerner, J[osef]. Bemerkungen über *Salix affinis* (rubra × fragilis) Schur. (*Oesterr. Bot. Zeitschr.* XIII. 155-158. 1863.)
- S. alba*: Taxonomy**
- Bray, [F. G.]. [*Salix heterophylla*]. (*Baier. Bot. Ges. Denkschr.* I. pt. 1, pp. 51-52. 1815.)
- Holuby, J. L. [*Salix alba* × *Caprea*]. (*Zool.-Bot. Ges. Wien Verh.* XIX. 926-927. 1869.)
- Hult, R[agnar]. [*Salix alba*'s nordligaste växtplats i Finland.]. (*Soc. Faun. Flor. Fenn. Meddel.* XV. 234-235. 1888-89.) — Ueber eine Gruppe von *Salix alba* L. (*Bot. Centr.* XL. 373. 1889.)
- Nilsson-[Ehle, N.] H. En för Skandinavien ny *Salix*hybrid. [*S. alba* × pentandra.] (*Bot. Notis.* 1894, pp. 224-225.) — Ein für Skandinavien neuer *Salix*-Bastard. (*Bot. Centr.* LXVII. 102-103. 1896.)
- Bebb, M. S. [*Salix alba* × *lucida*, *S. nigra* × *alba*]. (*Gard. & For.* VIII. 423, il. 57-58. 1895.)
- Hy, [F. C.]. Sur quelques arbres des genres *Salix* et *Quercus* des environs de Barcelonnette. (*Soc. Bot. France Bull.* XLIV. apx. pp. 132-134. 1897.)
- Morphology and physiology
- Meyer, C. A. (*Acad. Sci. St. Pétersb. Bull. Phys.-Math.* X. 122. 1852.) [Teratological.]
- On the growth of the Willow. (*Gard.* IX. 450-452. 1876.) [Physiological.]
- Wilms, [Theodor]. [Missbildung von *Salix alba*]. (*Naturh. Ver. Preuss. Rheinl. Verh.* XXXIV. Correspbl. pp. 63-64. 1877.)
- Borbás, V[incenz] von. (*Oesterr. Bot. Zeitschr.* XXIX. 399. 1879.) [Teratological.]
- Letacq, A. L. Sur une fascie présentée par le *Salix alba* L. (*Monde Plant.* VII. 107. 1897-[98].)

- Salix alba:** Devaux, H[enri]. (*Ann. Sci. Nat. Bot.* ser. 8, XII. 230, 234, pl. 1, 5-6. 1900.) [Anatomical.]  
— Noteworthy individuals  
— **Sturmfeder, Freiherr** von. Eine starke Weide (*Salix alba*). (*Monatschr. Forst. Jagdwes.* V. 227-228. 1861.)  
— **Lemke, E.** Das Alter von *Salix alba* L. (*Deutsch. Bot. Monatschr.* IV. 143. 1886.)  
— **Friedel, Ernst.** Die alten Weiden von Berlin. (*Bot. Ver. Brandenb. Verh.* XXIX. Abh. pp. 127-129. 1888.)  
— **Magnus, P. [W.]** Kurze Bemerkung über die Silberweide am Schöneberger Ufer in Berlin. (*Bot. Ver. Brandenb. Verh.* XXIX. Abh. pp. 130-131, 1 il. 1888.)  
— The largest Willow tree in England. (*Gard. Chron.* ser. 3, XIV. 362. 1893.)
- S. albicans:** Buser, R[obert]. (*In* DÖRFLER, I. Herbarium normale . . . Cent. 33, pp. 83-86. 1897.)
- S. alopecuroides:** Camus, G[ustave] & Jeanpert, [Édouard]. [*Salix speciosa*.]—*In* CORBIÈRE, L[ouis] & others. (*Herb. Boissier Bull.* I. apx. 2, p. 51. 1893.)
- S. altobracensis:** Coste, H[ippolyte]. (*Soc. Bot. France Bull.* XLIII. 511. 1896.)
- S. amygdalina:** Laestadius, L. L. (*Svensk. Vetensk. Akad. Handl.* 1824, p. 173.)  
— **Hamburger, Emanuel.** Salicis triandrae rami monstrosi descriptio. (*In* his Symbolae quaedam ad doctrinam de plantarum metamorphosi, pp. 46-47, pl. 1. 1842.)  
— **Lange, Joh[an].** [*Salix amygdalina* var. *microphylla*.] (*Naturh. For. Kjöbenhavn Vidensk. Meddel.* ser. 2, III. 37. 1862.)  
— **Regel, E[duard] von.** [*Salix amygdalina* var. *lancifolia*, var. *angustifolia*.] (*Acad. Sci. St. Pétersb. Mém.* ser. 7, IV. no. 4 (1861), p. 131. 1862.)  
— **Debeaux, [J.] O.** [*Salix triandra* f. *submaritima*.] (*Soc. Linn. Bordeaux Act.* XXXI. 363-364. 1876.)  
— *Salix triandra*. (*Gard. Chron.* ser. 2, XX. 308, il. 47. 1883.) [Teratological.]  
— **Timbal-Lagrange, Éd[ouard].** [*Salix triandra* var. *ligustrioides*.] (*Rev. Bot.* X. 230-231. 1892.)  
— **Focke, W. O.** [*Salix triandra*.] (*Naturw. Ver. Bremen Abh.* XII. 425-429. 1893.) [Ecological.]  
— **Seemen, Otto von.** Eine Bemerkung über die Diagnose für *Salix triandra* L. (*Oesterr. Bot. Zeitschr.* XLVI. 292-293. 1896.)  
— **Lindberg, Harald.** Anmärkningsvärda växtfynd på Karelska näset. (*Soc. Faun. Flor. Fenn. Meddel.* XXIV. 81-84. 1900.)  
*Salix triandra* (p. 84.)
- S. amygdaloides:** Shimek, B[ohumil]. Perfect flowers of *Salix amygdaloides* Ands. (*Iowa Acad. Sci. Proc.* III. (1895), pp. 89-90, 2 il. 1896.)
- S. apoda:** Trautvetter, [E.] R. von. (*In* REGEL, Eduard von. *Index seminum . . . Hortus . . . petropolitanus . . .* 1865, p. 37.)
- S. arbuscula:** Moore, D[avid]. On a form of *Salix arbuscula* L. in Ireland. (*Jour. Bot.* VIII. 209-210. 1870.)  
— **Favrat, L[ouis].** [*Salix arbuscula* × *purpurea*.] (*Soc. Vaud. Sci. Nat. Bull.* XXV. (1889-90), p. 52. 1890.)
- S. arctica:** Richardson, John. (*In* FRANKLIN, John. *Narrative of a journey to the . . . Polar Sea . . .* [Ed. 2], p. 765. 1823.)  
— **Trautvetter, E. R. von.** [*Salix arctica* var. *glabrata*.] (*Hort. Petrop. Act.* V. pt. 1, pp. 106-107. 1877.)  
— **Gray, A[sa].** The most arctic timber. (*Bot. Gaz.* IV. 215. 1879.)
- S. Aschersoniana:** Seemen, Otto von. *Salix Aschersoniana* von Seemen = *Salix Caprea* L. × *Straehleri* v. Seemen. (*Bot. Ver. Brandenb. Verh.* XXXVI. Abh. pp. 159-162. 1895.)
- S. aurita:** Schatz, [J. A.]. *Salix aurita-viminalis* Wimmer (*S. fruticosa* Döll). (*Bot. Ver. Baden Mitteil.* XXVI. 231-233. 1865.)  
— **Gsaller, Carl.** Ein Fall hermaphroditer Blüten an *Salix aurita* L. (*Oesterr. Bot. Zeitschr.* XX. 365-366. 1870.)  
— **Arrhenius, [Axel].** [*Salix*hybrider från Finland.] (*Bot. Notis.* 1882, pp. 28-29.) — [Tvenne *Salix*hybrider från Finland.] (*Soc. Faun. Flor. Fenn. Meddel.* IX. 129. 1883.)
- Salix aurita:** Lindberg, Harald. [Växtlokaler i Finland.] [*S. aurita* × *rosmarinifolia*.] (*Soc. Faun. Flor. Fenn. Meddel.* XVIII. 234. 1891-92.)
- S. autaretica:** Arvet-Touvet, [C.]. (*Soc. Dauphin. Éch. Plant. Bull.* 1882, pt. 9, p. 383.)
- S. babylonica:** Reichard, J. J. (*Ges. Naturf. Freunde Berlin Schrift.* I. 314-315. 1780.)  
— **Bunge, Alexander von.** (*Acad. Sci. St. Pétersb. Mém. Sav. Étr.* II. 135. 1835.)  
— **Schnielein, A[dalbert].** (*Bot. Zeit.* VIII. 745-746, pl. 8. 1850.)  
— **Schults, F. [W.].** [*Salix babylonica* var.] (*Arch. Flore, [1854-66],* p. 239.)  
— **Corson, A. W. Sports.** (*Horticulturist*, X. 426. 1855.)  
— **Germain de Saint-Pierre, [Ernest].** Note sur une transformation du chaton femelle en rameau persistant, chez le *Salix babylonica*. (*Soc. Bot. France Bull.* IV. 617-619. 1857.)  
— **Lockwood, Samuel.** *Salix crispata* — *S. babylonica*. (*Bot. Gaz.* I. 5. 1875.)  
— **Hübner, J. E.** *Salix babylonica* L., androgyna et masculina in Oesterreich. (*Zool.-Bot. Ges. Wien Verh.* XXV. (1875), pp. 429-432. 1876.)  
— **Junger, E[rnst].** *Salix babylonica* mas. — Notizen aus alten botanische Büchern. (*Bot. Zeit.* XXXVI. 441. 1878.)  
— **Meehan, Thomas.** History of the Weeping Willow. (*Gard. Monthly*, XXIII. 342-344. 1881. — See also XXIV. 22.) — From: "Philadelphia public ledger."  
— **Szilberszky, Károly.** A Szomorúfűs hazája és bevándorlásának ideje. [The habitat and the introduction of *Salix babylonica*.] (*Kert. Lap.* II. 407-409. 1886.)  
— **Schats, [J. A.].** *Salix babylonica* × *fragilis*. (*S. blanda* And.) (*Bot. Ver. Baden Mitteil.* XCIII. 361-363. 1891.)
- S. balsamifera:** Bebb, M. S. *Salix balsamifera* Barratt = *S. cordata* var. *balsamifera* Hook., an older name for *S. pyrolifolia* Anders. (*Bot. Gaz.* IV. 190-192. 1879.)  
— **Rand, E. L.** *Salix balsamifera*. (*Gard. & For.* VI. 105-106. 1893. — See also p. 149.)  
— **Sargent, C. S.** *Salix balsamifera*. (*Gard. & For.* VI. 28, il. 5. 1893. — See also p. 82.)
- S. Barrattiana:** Rose, J. N. [*Salix Barrattiana* var. *Tweedyi*.] (*Contrib. United States Nat. Herb.* III. no. 9, pp. 572-573. 1896.)
- S. Barclayi:** Bebb, M. S. *Salix Barclayi* Anders., a native of the southern states. (*Bot. Gaz.* III. 21. 1878.)
- S. basaltica:** Coste, H[ippolyte]. (*Soc. Bot. France Bull.* XLIII. 509-511. 1896.)
- S. Basfordiana:** Salter, James. *Salix Basfordiana*. (*Gard. Chron.* ser. 2, XVII. 298, il. 41-42. 1882.)
- S. bella:** Piper, C. V. (*Torr. Bot. Club Bull.* XXVII. 399-400. 1900.)
- S. boganidensis:** Trautvetter, E. R. von. (*In* his Phænogame Pflanzen aus dem Hochnorden, p. 154, pl. 2-3. 1856.)
- S. Bonplandiana:** Vasey, Georg & Rose, J. N. [*Salix Bonplandiana* var. *pallida*.] (*Contrib. United States Nat. Herb.* I. no. 3, p. 77. 1890.)
- S. Boulayi:** Gérard, F[rédéric]. (*Rev. Bot.* VIII. 211-212. 1890.)
- S. brachystachys:** Bebb, M. S. *Salix flavescens* Nutt var. *Scouleriana*. (*Bot. Gaz.* VII. 129. 1882.)
- S. Buseri:** Wolf, F. O. Notice sur quelques plantes nouvelles et rares pour le Valais récoltées en 1887-89. (*Soc. Murithienne Bull.* XVI.-XVIII. 27-35. 1890.)  
*Salix arbuscula* × *purpurea* (p. 28.)
- S. caesia:** Cornaz, Éd[ouard]. *Salix caesia* Vill. var. *angustifolia* R. Buser! monogr. inéd. (*Scr. Flor. Select.* XIV. 361. 1895.)
- S. calliantha:** Kerner, Josef. Drei neue Bürger der Flora Nieder-Oesterreichs. (*Zool.-Bot. Ges. Wien Verh.* XV. 43-46. 1865.)
- S. candida:** Bowles, W. W. & Wiegand, K. M. *Salix candida* Willd. and its hybrids. (*Torr. Bot. Club Bull.* XXIII. 194-201, pl. 267. 1896.)
- S. Caprea:** Taxonomy  
— **Buchenau, Fr[anz].** Mächtiger Stamm von *Salix Capraea* L. [1877.] (*Naturw. Ver. Bremen Abh.* V. 411. 1878.)  
— **Kihlman, [A. O.].** [*Salix Caprea* × *nigricans* i Finland.] (*Soc. Faun. Flor. Fenn. Meddel.* XIII. 168. 1886.)

- Salix Caprea**: Schatz, [J. A.]. *Salix Caprea* × *purpurea* mas. (*Bot. Ver. Baden Mittel.* LXXV. 201–203. 1890.)  
 — Ströhler, A[dolf]. Salicologisches. (*Deutsch. Bot. Monatschr.* VIII. 30. 1890.)  
 — Chevallier, Louis. [*Salix Caprea* var.] (*Rev. Bot.* IX. 511–512. 1891.)  
 — Schatz, [J. A.]. *Salix Caprea* × *grandifolia* var. *heterogama*. (*Bot. Ver. Baden Mittel.* XC. 336. 1891.)  
 — Figert, [Ernst]. *Salix Caprea* L. × *pulchra* Wimm. nov. hybr. (*Allg. Bot. Zeitschr.* I. 2–3. 1895.)  
 — Becker, Wilhelm. Floristische und systematische Beiträge zur Flora Nord-Thüringens und des Südharzes. (*Allg. Bot. Zeitschr.* V. 122–124. 1899.)  
*Salix Caprea* var. *ferruginea* (p. 124.)  
 — Morphology  
 — Tristan, Jules de. Note sur une monstruosité du Saule Marceau. (*Soc. Sci. Phys. Orléans Bull.* III. 317–320. 1811.)  
 — Jacques, [Antoine]. Note sur une métamorphose d'étamines en pistils dans le Saule Marceau, *Salix Caprea*. (*Soc. Hort. Paris Ann.* XII. 333–334. 1833.)  
 — Turpin, P. J. F. Examen d'une chloranthie ou monstruosité observée sur l'inflorescence du Saule Marceau. (*Soc. Hort. Paris Ann.* XIII. 136–148, pl. 1. 1833.) — Reprinted: 13 pp. 1 pl. O. Paris, 1833.  
 — Baker, J. G. Hermaphrodite florets in *Salix Caprea*. (*Phytologist*, IV. 968–969. 1853.)  
 — Wesmæel, Alfred. Transformation des étamines en carpelles chez le *Salix Caprea*. (*Acad. Sci. Belg. Bull.* 1862, pp. 576–583, 1 pl.)  
 — Richter, Ludwig. Beiträge zu einer Flora von Presburg. (*Ver. Naturk. Presburg Verh.* [VII.] Correspondenzbl. II. 97–106. 1863. See p. 100.)  
 — Schlechtendal, D. H. R. von. Beobachtungen über Blütenmissbildungen an *Salix Caprea* L. (*Ver. Naturk. Zwickau Jahresber.* 1875, pp. 112–117, pl. 2. 1876.)  
 — Heinricher, Emil. Beiträge zur Pflanzenanatomie und Blütenmorphologie. (*Akad. Wiss. Wien Sitzber.* LXXXVII. pt. 1, pp. 95–133, 3 il., 2 pl. 1883.) — Reprinted: 39 pp. 2 pl. O. t-p-c. [Wien, 1883.]  
 Eine Zwitterblüte von *Salix Caprea* L. (pp. 129–131, pl. 2.)  
 — Doulot, H. (*Ann. Sci. Nat. Bot.* ser. 7, X. 331, il. 2–3. 1889.) [Anatomical.]  
**S. Capusii**: Franchet, [A[drien]]. (*Ann. Sci. Nat. Bot.* ser. 6, XVIII. 251–252. 1884.)  
**S. cardiophylla**: Trautvetter, E. R. von & Meyer, [C.] A. (*In* MIDDENDORF, A. T. von. Reise in den äussersten Norden und Osten Sibiriens . . . I. pt. 2, no. 2, p. 77, pl. 19–20. 1856.)  
**S. cinerea**: [Henschel, A. W.]. [Beobachtungen in Betreff des Sichverwandels der weiblichen Blüten der *Salix cinerea* in männliche.] (*Schles. Ges. Vaterl. Kult. Uebers. Arb.* 1830, pp. 53–54. 1831.)  
 — Henry, [A[imé] & Marquart, C[amorus]]. Ueber abnorme Bildungen des Fruchtknotens der *Salix cinerea* L. (*Bot. Ver. Mittel- & Niederrhein Jahresber.* I. 49–57, 1 pl. 1837.)  
 — Lagrèze-Fossat, Adrien. [*Salix cinerea* var. *aquatica*.] (*In* his Flore de Tarn . . . p. 350. 1847.)  
 — Fries, T. M. [*Salix cinerea* f. *monoica*.] (*Bot. Notis.* 1857, p. 23.)  
 — Reinsch, P. F. Ueber eine eigenthümliche morphologische Umbildung der männlichen Blüte von *Salix cinerea* zur Zwitterbildung. (*Flora*, XLI. 65–68, 1 pl. 1858.)  
 — Holuby, J. L. [*Salix cinerea* var.] (*Ver. Naturk. Presburg Verh.* IX. 55. 1866.)  
 — Magnin, Ant[oine]. Note sur les monstruosités florales des Saules, et en particulier du *Salix cinerea*. (*Soc. Bot. Lyon Ann.* V. 183–186. 1878.)  
 — Helmerl, Anton. Beiträge zur Flora Nieder-Oesterreichs. (*Zool.-Bot. Ges. Wien Verh.* XXXI. (1881), pp. 171–186. 1882.)  
*Salix cinerea* × *nigricans* (pp. 181–182.)  
 — Boyer, Ch[arles]. [Anomalies du *Salix cinerea*.] (*Soc. Bot. France Bull.* XXIX. 157–158. 1882.)  
 — Billiet, P[aul]. [*Salix cinerea-purpurea*.] (*Soc. Dauphin. Éch. Plant. Bull.* XI. 470–471. 1884.)  
 — Hjelst, H[jalmar]. Tvenne för finska floran nya hybrider. (*Soc. Faun. Flor. Fenn. Meddel.* XI. 168–174. 1885.)  
*Salix cinerea* × *phylicifolia* (p. 171.)  
 — Svanlund, [J.] F. [E.]. [*Salix cinerea* f. *androgyna*.] (*Bot. otis.* 1886, p. 16.)  
**Salix cinerea**: Bornmüller, [Joseph]. [*Salix cinerea* var. *caerulescens*.] (*Bot. Centr.* XXXVI. 153. 1886.)  
 — Sagaraki, [Ernst]. [*Salix cinerea* × *purpurea*.] (*Deutsch. Bot. Monatschr.* VI. 145–146. 1888.)  
 — Figert, [Ernst]. [*Salix cinerea* × *acutifolia*.] — *In* FIEK, E[mil]. (*Schles. Ges. Vaterl. Kult. Jahrb.* LXVI. (1888), pp. 178–179. 1889.)  
 — Buser, R[obert]. × *Salix cinerea* L. × *purpurea* L. (*Scrin. Flor. Select.* XIV. 360–361. 1895.)  
**S. coluteoides**: Mirbel, [C. F. B. de]. (*Mus. Hist. Nat. Paris Mém.* XIV. 462–463, pl. 20. 1827.)  
**S. cordata**: Burgess, Robert. Some Iowa plants. (*Bot. Gaz.* II. 73–75. 1877.)  
 Diamond Willows (p. 75.)  
 — Brière, W. Le Saule diamant. (*Schweiz. Zeitschr. Forstwes.* 1883, pp. 104–106.)  
 — Ward, L. F. [Diamond Willow.] (*Biol. Soc. Washington Proc.* II. 53. 1885.)  
 — Sargent, C. S. [*Salix cordata* var. *vestita*.] (*Gard. & For.* II. 484. 1889.)  
 — Werner, W. C. New phænogams for the Ohio flora. (*Cincinnati Soc. Nat. Hist. Jour.* XVI. 170–172. 1893–94. See p. 172.)  
 — Williams, T. A. The Diamond Willow in S. Dakota. (*Gard. & For.* VIII. 493–494. 1895.)  
 — Glatfelter, N. M. *Salix cordata* × *sericea*. (*Bot. Gaz.* XXII. 392–400. 1896.)  
**S. Covillei**: Eastwood, Alice. (*Zoe*, V. 80–81. 1900.)  
**S. cuspidata**: Ringstrand, Magister. [*Salix cuspidata* var.] (*Bot. Notis.* 1845, p. 135.)  
 — Ozanon, Ch[arles]. *Salix cuspidata* Sch. (*Scrin. Flor. Select.* X. 193–194. 1891.)  
**S. cyanolimnæa**: Hance, H. F. (*Jour. Bot.* XX. 294–295. 1882.)  
**S. Daltoniana**: Bertoloni, Antonio. [*Salix chrysophylla*.] (*Accad. Sci. Bologna Mem.* ser. 2, IV. 314, pl. 6. 1864. — Also in his *Piante nuove asiatiche*, II. 12, pl. 6. 1865.)  
**S. daphnoides**: Hoppe, [D. H.]. [*Salix praecox*.] (*Bot. Zeit. Regensburg*, III. 80. 1804.)  
 — Andrews, Henry. *Salix violacea*. [1809.] (*Andrews Bot. Rep.* IX. pl. 581.)  
 — Fries, E. [M.]. [*Salix daphnoides* \**acutifolia* funnen i Dalarne.] (*Bot. Notis.* 1840, pp. 63–64.)  
 — Agardh, C. A. Ett nytt växtställe för *Salix daphnoides* Villars. [*Salix daphnoides* var. *norvegica*.] (*Bot. Notis.* 1849, pp. 137–142.)  
 — Belhomme. Note sur un nouveau *Salix*. (*Acad. Méts Mém.* XXXVII. 117–119, 1 pl. 1856.)  
 No name given to the species.  
 — Neuberger, J. *Salix daphnoides-incana* mas. Wimm. = *S. Wimmeri* Kern. (*Bot. Ver. Baden Mittel.* LXII. 96–99. 1889.)  
 — Kupffer, K. R. [*Salix daphnoides* var. *erythrostyla*.] (*In* DÖRFLER, [Ignaz]. Herbarium normale . . . pt. 40, pp. 348–349. 1900.)  
**S. dasyclados**: Heidenreich. Das Artrecht der *Salix dasyclados* Wimmer, (*S. longifolia* Host). (*Oesterr. Bot. Zeitschr.* XXIV. 325–336. 1874.)  
 — Schambach. Ueber *Salix longifolia* Host und *dasyclados* Wimm. (*Deutsch. Bot. Monatschr.* II. 9–11. 1884.)  
 — Sommier, S[tefano]. [*Salix dasyclados* f. *angustifolia*.] (*Nuov. Giorn. Bot. Ital.* XXV. 81. 1893.)  
**S. denticulata**: Klotzsch, Fr[iedrich]. (*In* KLOTZSCH, Fr[iedrich] & GARCKE, A[ugust]. Die botanischen Ergebnisse der Reise des Prinzen Waldemar, p. 119, pl. 89. 1862.)  
**S. depressa**: Afselius, Adam. Anmärknings vid svenska växternas kännedom. (*Svensk. Vetensk. Akad. Handl.* [ser. 2], VIII. 241–275, pl. 9; IX. 137–156, 172–180. 1787–88. See IX. 137.)  
 — Skärman, J. A. O. [En *Salix depressa* × *repens* af egenomligt utseende.] (*Bot. Notis.* 1868, p. 128.)  
**S. desertorum**: Richardson, John. (*In* FRANKLIN, John. Narrative of a journey to the . . . Polar Sea . . . [Ed. 2], p. 765. 1823.)  
**S. devestita**: Arvet-Touvet, [C. J. M.]. (*Soc. Dauphin. Éch. Plant. Bull.* IX. 383. 1882.)  
**S. dichroa**: Camus, G[ustave]. — *In* CORBIÈRE, I[ouis] & others. (*Herb. Boissier Bull.* I. apx. 2, p. 49. 1893.)

- Salix digenea:** Kerner, J[osef]. (*Oesterr. Bot. Zeitschr.* XXIV. 204-206. 1874.)
- S. Dodgeana:** Rydberg, P. A. (*New York Bot. Gard. Mem.* I. 115. 1900.)
- S. Erdingeri:** Kerner, Josef. × *Salix Erdingeri* (superdaphnoides-Caprea), ein neuer Weidenbastart. (*Zool.-Bot. Ges. Wien Verh.* XI. 243-244. 1861.) — Reprinted: 2 pp. O. n. t-p. [Wien, 1861.]
- S. erythroclados:** Simonkai, Lajos. (*Természet. Füzet.* XII. 158. 1889.)
- S. fallax:** Wofosszrak, Eustach. (*Zool.-Bot. Ges. Wien. Verh.* XXV. (1875), pp. 497-500. 1876.)
- S. Fenzliana:** Kerner, J[osef]. *Salix Fenzliana* (superretusa × glabra A. Kerner) in Fruchtblüthen. (*Oesterr. Bot. Zeitschr.* XXIV. 370-372. 1874.)
- S. finmarchica:** Lundström, A. N. Om *Salix finmarchica* Fries. (*Bot. Notis.* 1876, pp. 75-79.)
- S. flabellaris:** Klotzsch, Fr[iedrich]. (*In* KLOTZSCH, Fr[iedrich] & GARCKE, A[ugust]. Die botanischen Ergebnisse der Reise des Prinzen Waldemar, p. 120, pl. 90. 1862.)
- S. fragilis:** Areschoug, F. W. C. [*Salix fragilis* var. *deci-piens*.] (*In* his Skånes flora . . . p. 145. 1866.) — B., N. L. Branched catkins of *Salix*. (*Torr. Bot. Club Bull.* VI. 312. 1879.) — Jacobasch, E[rnst]. Vergrünte Kätzchen von *Salix fragilis* L. — Botanische Mittheilungen. (*Bot. Ver. Brandenb. Verh.* XXVIII. Abh. p. 37. 1887.) — Douillot, H. (*Ann. Sci. Nat. Bot.* ser. 7, XI. 349, pl. 16. 1890.) [Anatomical.] — Borbás, Vincenz von. Ueber die Umwandlung der Blatt-drüsen der Weide in Blätter. (*Bot. Centr.* LVII. 235-236. 1894.) — Seemen, Otto von. Abnorme Blütenbildung bei einer *Salix fragilis* L. (*Oesterr. Bot. Zeitschr.* XLV. 254-257, 289-295. 1895.)
- S. fumosa:** Trautvetter, E. R. von. [*Salix fumosa* var. *saxatilis*, var. *angustifolia*.] (*Hort. Petrop. Act.* V. pt. 1, pp. 107-108. 1877.)
- S. fuscescens:** Hooker, Sir W. J. & Arnott, G. A. W[alk-er-]. [*Salix rhamnifolia*.] (*In* their Botany of Capt. Beechey's voyage . . . p. 117, pl. 26. 1830-41.) — Trautvetter, E. R. von. [*Salix fuscescens* var. *dasycarpa*.] (*Hort. Petrop. Act.* IX. pt. 2, p. 481. 1886.)
- S. glabra:** Bortoloni, Antonio. [*Salix crataegifolia*.] (*Opusc. Scient.* II. 9. 1818. — *Accad. Sci. Bologna Mem.* VII. 361-362, pl. 21-22. 1856. — Also in his *Miscellanea botanica*, pt. 17, pp. 23-24, pl. 4-5. 1857.) — Schatz, J. A. Über die angebliche *Salix glabra* Scopoli der württembergischen Flora. (*Allg. Bot. Zeitschr.* I. 192-193. 1895.)
- S. glauca:** Regel, E[duard] von & Tiling, H[einrich]. [*Salix glauca* var.] (*In* their *Florula ajanensis* . . . p. 118. 1858. — *Soc. Nat. Moscou Nouv. Mém.* XI. 118. 1859.) — Lange, Joh[an]. Bemærkninger ved det 50de Hæfte af *Flora danica*. (*Danske Vidensk. Selsk. Forh. Overs.* 1880, pp. 111-131; apx. pp. 13-22.) With a French résumé: Remarques sur la 50<sup>e</sup> livraison de la *Flora danica* (apx. pp. 13-22.) — Stefánsson, Stefán. [*Salix glauca* var. *dentata*.] (*Naturh. For. Kjøbenhavn Vidensk. Meddel.* ser. 5, VIII. 135. 1896.)
- S. glaucophylla:** Bebb, M. S. (*In* WHEELER, C. F. & SMITH, E. F. Catalogue of the . . . plants of Michigan . . . pp. 72-73. 1881. — Also in MARCY, Oliver. Willows presented to the Henry H. Babcock herbarium . . . p. 23. 1889.)
- S. grandifolia:** Borbás, Vincenz von. Görbe fenyőt helyettesítő Fűs. [A Willow as a substitute for Krummholz.] [*Salix grandifolia* var. *velebitica*.] (*Erdész. Lap.* XXIV. 403-404. 1885.)
- S. grisea:** Hooker, Sir W. J. (*Hooker's Jour. Bot. & Kew Gard. Misc.* VII. 372. 1855.)
- S. hastata:** Wallroth, [K.] F. W. Beiträge zur Botanik; eine Sammlung monographischer Abhandlungen über besonders schwierige Gewächsgattungen der Flora Deutschlands. Vol. I. 252 pp. 3 pl. Q. Leipzig, 1842-44. Zur Kenntnis der *Salix hastata* L. (pp. 245-252.) — Mathesius, J. Iakttagelser öfver några inom Westergöthland förekommande naturalster. (*Bot. Notis.* 1854, pp. 10-18.) Varieties without names (p. 14.)
- Salix hastata:** Lundström, A. N. Tvenne anmärkningsvärda växtfynd från norra delen af skandinaviska florumrådet. (*Bot. Notis.* 1886, pp. 141-142.) [*Salix hastata* × *myrtilloides*.]
- Skärman, J. A. O. Om *Salix hastata* × *repens* nov. hybr. (*Bot. Notis.* 1890, pp. 132-134.) — Ueber *Salix hastata* × *repens* nov. hybr. (*Bot. Centr.* XLVI. 346-347. 1891.)
- S. Heimerli:** Braun, H[einrich]. *Salix Heimerli* (super-nigracans × *cinerea*). (*Oesterr. Bot. Zeitschr.* XXXI. 107-108. 1881.)
- S. herbacea:** Wulfen, F. X. (*In* JACQUIN, N. J. Baron von. *Collectanea*, IV. 336-337. 1790.) — Bonnier, Gaston. (*Ann. Sci. Nat. Bot.* ser. 7, XX. 305-306. 1895.) [Ecological.]
- S. hircina:** Kerner, Jos[ef]. × *Salix hircina* (*cinerea* × *incana*). — *Salicologische Mittheilungen*, I. (*Zool.-Bot. Ges. Wien Verh.* XIV. 99-102. 1864.) — Reprinted: 4 pp. O. n. t-p. [Wien, 1864.]
- S. Humboldtiana:** André, Éd[ouard]. *Salix Humboldtiana fastigiata*. (*Rev. Hort.* 1896, pp. 177-179, il. 58-60.)
- S. humilis:** Farwell, O. A. Second blooming of *Salix humilis*. (*Bot. Gaz.* XI. 317. 1886.)
- S. hungarica:** Kerner [von Marilaun], A[nton, Ritter]. (*Oesterr. Bot. Zeitschr.* XIV. 9-10. 1864.)
- S. Huteri:** Kerner [von Marilaun], A[nton, Ritter]. (*Oesterr. Bot. Zeitschr.* XVI. 370-371. 1866.)
- S. hybrida:** Opiz, P. M. (*In* his *Naturalientausch*, 1823-26, p. 347. [1826].)
- S. incana:** Ballou, H[enri]. Sur un Saule à placetas niouvlés. [1884.] (*Soc. Linn. Paris Bull.* I. 419-420. 1889.) — Pau, Carlos. [*Salix incana* var. *longebracteata*.] (*Rev. Bot.* X. 699. 1892.) — Schatz, J. A. *Salix incana* × *viminalis* ♂ bei Hüfingen. (*Bot. Ver. Baden Mitteil.* CXII. 107-114. 1893.)
- S. integra:** Siebold, P. F. von & Zuccarini, J. G. (*Akad. Wiss. München Abh. Math. Phys. Cl.* IV. pt. 3, p. 211. 1846.)
- S. ivigtutiana:** Berlin, Aug[ust]. (*Svensk. Vetensk. Akad. Öfvers.* XLI. pt. 7, p. 61, 88. 1884.)
- S. Kanderiana:** Camus, E. G. (*Herb. Boissier Mém.* XX. 48-49. 1900.)
- S. Kernerii:** Erdinger, C[arl]. *Salix Kernerii* (× *viminalis* × *incana*). (*Zool.-Bot. Ges. Wien Verh.* XV. 77-78. 1865.)
- S. Laggeri:** Wimmer, Fr[iedrich]. Zwei neue Arten aus der Flora der Schweiz. (*Flora*, XXXVII. 161-162. 1854.)
- S. Lapponum:** Haller, Albert von. *Icones plantarum Helvetiae, ex ipsius historia stirpium helveticarum denuo recusae cum descriptionibus clarissimi auctoris* . . . 38+68 pp. 47 pl. F<sup>o</sup>. Bernae, 1795. — New ed. rev. 38+68 pp. 52 pl. F<sup>o</sup>. Bernae, 1813. *Salix Lapponum* (p. 14, pl. 14.) — Balbis, G. B. [*Salix helvetica*.] 1804. — See vol. I. 425: PHYTOGRAPHY. ITALY.
- Bray, [F. G.]. [*Salix lactea*.] (*Baier. Bot. Ges. Denkschr.* I. pt. 2, pp. 43-46, pl. 2. 1818.)
- Jäderholm, E[lof]. Om *Salix Lapponum* × *repens* Wimmer. (*Bot. Notis.* 1890, pp. 81-82.) — Ueber *Salix Lapponum* × *repens* Wimmer. (*Bot. Centr.* XLV. 369-370. 1891.)
- Chevallier, L[ouis]. [*Salix Lapponum* hybr.] (*Rev. Bot.* IX. 517-518. 1891.)
- Gillot, [Xavier]. *Salix Lapponum* × *phylicifolia*. (*Rev. Sci. Bourbonnais*, IV. 132. 1891.) — Reprinted from: "Revue d'Auvergne."
- Kjellmark, Knut. Några anmärkningsvärda *Salix*- och *Betula*-former. [*Salix Lapponum* × *viminalis*.] 11 pp. 2 pl. (*Svensk. Vetensk. Akad. Bih.* XXI. afd. 3, pt. 7. 1895.)
- Abromeit, [Johannes]. [Zwei für Nordostdeutschland neu entdeckte Pflanzen.] (*Phys.-Oek. Ges. Königsberg Schrift.* XL. Sitaber. pp. 21-22. 1899.)
- S. lasiandra:** Zabel, H[einrich]. Zwei schöne nordamerikanische Weiden. (*Gartenfl.* XXXVI. 410-412, il. 98-100. 1887.) [*Salix lasiandra* var. *lancifolia*.]
- Anderson, C. L. A monœcious Willow. (*Zoe*, I. 41-42. 1890.) [Teratological]
- Sudworth, G. B. (*Torr. Bot. Club Bull.* XX. 43. 1893.)
- S. lasiolepis:** Torrey, John. [*Salix Bigelovii*.] (*Rep. Explor. Surv. Mississippi Pacif. Oc.* IV. 139. 1856.)



- Salix ligustrinoides:** Debeaux, J. O. (*Soc. Dauphin. Éch. Plant. Bull.* III. 80. 1876.)
- S. livida:** Patze. Weidenbastarde. [*Salix Starkeana.*] (*Ges. Deutsch. Naturf. Aerzte Ber.* XXXV. (1860), pp. 292-293. 1861.)
- Schonger, [J. B.]. Ueber *Salix livida* Wahlenb. (*Bot. Ver. Landshut Ber.* III. 44-49. 1871.)
- Scheuerle, [Joseph]. Ein südlicher Standort der *Salix livida* Whlbg., deren Bastarde und Formen. (*Deutsch. Bot. Monatschr.* VI. 56-59. 1888.)
- S. longifolia:** Torrey, [John]. (*Lyc. Nat. Hist. New York Ann.* II. 248-249. 1828.)
- Nees von Esenbeck, C. G. [*Salix longifolia* var. *sericans.*] (*In* WIED-NEUWIED, M. A. P. Fürst von. *Reise in das Innere Nord-America in den Jahren 1832 bis 1834*, II. 448. 1841.)
- Henderson, L. F. New plants from Idaho and from other localities of the northwest. (*Torr. Bot. Club Bull.* XXVII. 342-359. 1900.)
- Salix longifolia tenerrima* (pp. 354-355).
- S. lucida:** Bailey, L. H. [*Salix lucida* var. *serissima.*] *In* ARTHUR, J. C., BAILEY, L. H. & HOLWAY, E. W. D. (*Minnesota Geol. Nat. Hist. Surv. Bull.* III. 19. 1887.)
- S. Lyallii:** Heller, A. A. (*Torr. Bot. Club Bull.* XXV. 580. 1886.)
- S. Macnabiana:** Macgillivray, [William]. Description of a species of *Salix* found in Braemar. (*Edinb. New Philos. Jour.* [IX.] 335-336. 1830.)
- S. macrocarpa:** Bebb, M. S. *Salix macrocarpa* Nutt. not of Anderson. (*Bot. Gaz.* X. 221-223. 1885.)
- S. macrolepis:** Schmidt, [Friedrich]. (*Acad. Sci. St. Pétersb. Mém. ser. 7*, XII. no. 2 (1868), p. 172. 1869.)
- S. marchliaca:** Straehler, Adolph. *Salix marchliaca* mihi (*S. aurita cordifolia* × *purpurea*). (*Deutsch. Bot. Monatschr.* XIII. 17-19. 1895.)
- S. Margaretæ:** Seemen, Otto von. *Salix purpurea* × *fragilis* = *Salix Margaretæ*. (*Deutsch. Bot. Monatschr.* VII. 124-127. 1889.)
- S. Medemil:** Keissler, [Karl] von. (*Oesterr. Bot. Zeitschr.* XLIX. 173-174. 1899.) [Teratological.]
- S. Mesnyi:** Hance, H. F. (*Jour. Bot.* XX. 38-39. 1882.)
- S. Mielichhoferi:** Sauter, A. [E.]. Mathias Mielichhofer. Nekrolog. *Salix Mielichhoferi*. (*Flora*, XXXII. 662-664. 1849.)
- Kerner [von Marilaun], Anton, Ritter & Kerner, Josef. *Salix Mielichhoferi* Saut. (*Oesterr. Bot. Zeitschr.* XVII. 85-87. 1867.) — *From their Herbarium österreichischer Weiden*, Dekade VII. 1863-69.
- S. missouriensis:** Glatfelter, N. M. Relations of *Salix missouriensis* Bebb to *S. cordata* Muhl. [1896.] (*Acad. Sci. St. Louis Trans.* VII. 137-144, 3 pl. [1898].)
- S. mitchellaefolia:** Gandoger, Michel. (*Bot. Centr.* I. apx. 1, p. 22. 1890.)
- S. mixta:** Korshinsky, S. [I.]. (*Hort. Petrop. Act.* XII. pt. 2, pp. 391-392. 1893.)
- S. multiformis:** Sprengel, [Kurt]. [*Salix Trevirani.*] (*In his Plantarum minus cognitarum pugillus* I. pp. 61-62. 1813.)
- Loret, Henri. [*Salix mollissima.*] (*Soc. Agric. Sci. Lozère Bull.* XIII. 113-115. 1862.)
- Kerner, [Joseph]. [*Salix Trevirani.*] (*Oesterr. Bot. Zeitschr.* XXIV. 271-275. 1874.)
- Leefe, J. E. On *Salix Trevirani* Spreng. (*Jour. Bot.* XVI. 41-43. 1878.)
- Camus, [Gustave]. Note sur l'Ophrys arachnitiformis et sur des formes de *Salix undulata*. (*Soc. Bot. France Bull.* XXXVIII. 201-202. 1891.)
- Schatz, J. A. Revision der *Salix multiformis* Döll mit besonderer Berücksichtigung der badischen Arten. (*Bot. Ver. Baden Mittel.* CXVI. 143-149. 1894.)
- New names: *Salix Katsbachiana*, *S. para-lanceolata*.
- Schatz, J. A. Die badischen Formen der *Salix supertriandra* × *viminialis* ♀. (*Bot. Ver. Baden Mittel.* CXXXV. 315-318. 1895.)
- Schatz, J. A. Zum Verständnis der *Salix mollissima* Ehrhart, Séringe und Wimmer. (*Allg. Bot. Zeitschr.* I. 4-7. 1895.)
- Salix myrsinites:** Vahl, Martin. (*Naturh.-Selsk. Skript.* II. pt. 1, pp. 49-50. 1792. — *Mag. Bot. Neu.* I. 212-214. 1794.)
- Moore, D[avid]. Note on the occurrence of *Salix procumbens* Forbes, and other plants not previously noticed as Irish species. (*Phytologist*, [ser. 2], II. 212-214. 1857-58.)
- S. myrtilloides:** Sahlberg, [John]. [Notis om *Salix myrtilloides* med han- och honblommor i samma hänge.] (*Bot. Notis.* 1873, p. 191.) — (*Soc. Faun. Flor. Fenn. Meddel.* I. 93. 1876.)
- Lindberg, Harald. [*Salix myrtilloides* × *rosmarinifolia.*] (*Soc. Faun. Flor. Fenn. Meddel.* XXII. 7. 1896.)
- S. nevadensis:** Watson, Sereno. (*Amer. Nat.* VII. 302-303. 1873. — *Also in his Catalogue of plants* . . . p. 17. 1874.)
- S. nigra:** Meehan, Thomas. Opposite leaves in *Salix nigra*. (*Acad. Nat. Sci. Philadelphia Proc.* 1884, p. 151. 1885.)
- Zabel, [Heinrich]. Zwei schöne nordamerikanische Weiden. (*Gartenfl.* XXXVI. 410-412, il. 98-100. 1887.) [*Salix nigra* var. *falcata.*]
- Sargent, C. S. [*Salix nigra* var. *longipes.*] (*Gard. & For.* II. 484. 1889.)
- Glatfelter, N. M. Notes on *Salix longipes* Shuttlw. and its relations to *S. nigra* Marsh. (*Missouri Bot. Gard. Rep.* IX. 43-51, pl. 5-7. 1898.) — *Reprinted*: 9 pp. 3 pl. O. t-p-c. [St. Louis], 1897.
- Wetstein, [Albert]. Willow notes. (*Asa Gray Bull.* VIII. 41-42. 1900.) [Teratological.]
- S. nigricans:** Lowe, John. On an abnormality in the flowers of *Salix Andersoniana*. (*Ann. Mag. Nat. Hist.* ser. 2, XVIII. 254-256, il. 1856.) — [Abstract.] (*Edinb. New Philos. Jour.* new ser. IV. 366. 1856.)
- Fries, T. M. Iakttagelser rörande några arktiska växter. (*Bot. Notis.* 1858, pp. 189-197.)
- Salix punctata* (pp. 194-196).
- Schmidt, M. F. [*Salix nigricans* var. *jenisseensis.*] (*Acad. Sci. St. Pétersb. Mém. ser. 7*, XVIII. no. 1, p. 117. 1872.)
- Scheuerle, [Joseph]. Schleichers 86 Arten der *Salix nigricans*. (*Deutsch. Bot. Monatschr.* VII. 127, 134-138. 1889.)
- Murr, [Josef]. Zur Flora von Nordtirol. (*Oesterr. Bot. Zeitschr.* XLIII. 175-180, 220-225. 1893.)
- Salix nigricans* hybr. (p. 224).
- Cornuault, P. *Salix divaricata*. (*Soc. Bot. Deux-Sèvres Bull.* XI. 210. 1900. — *See also* p. 86.)
- S. oleaeifolia:** [*Salix oleaeifolia.*] (*Soc. Dauphin. Éch. Plant. Bull.* VI. 235-236. 1879.)
- S. Olgae:** Regel, [Eduard] von. (*In his Descriptiones plantarum* . . . Olga Fedtschenko lecturum, p. 79. 1882.)
- S. oligodon:** Gandoger, Michel. (*Bot. Centr.* I. apx. 1, p. 9. 1890.)
- S. ovata:** Sprengel, [Kurt]. (*In his Plantarum minus cognitarum pugillus* I. p. 62. 1813.)
- S. oxycarpa:** Tineo, Vincentio. [*Salix peloritana.*] (*In his Plantarum rariorum Siciliae* . . . pp. 31-32. 1846.)
- S. pedicellata:** Borsì, [Antonio]. Ibridi di *Salix pedicellata* Desf. (*Malpighia*, I. 138. 1887.)
- S. pendulina:** Wenderoth, [G. W. F.]. (*Ges. Beförd. Naturw. Marburg Schrift.* II. 235-237. 1831.)
- S. pentandra:** Roth, A. W. [*Salix hermaphroditica.*] (*In his Beyträge zur Botanik*, I. 109. 1782.)
- Bray, [F. G.]. [*Salix polyandra.*] (*Baier. Bot. Ges. Denkschr.* I. pt. 2, pp. 41-43, pl. 1. 1818.)
- Guillard, Achille. (*Ann. Sci. Nat. Bot.* ser. 3, VIII. 324, pl. 18. 1847.) [Anatomical.]
- Kerner [von Marilaun], Anton, Ritter. *Salix pentandra* alba. (*Oesterr. Bot. Zeitschr.* VIII. 183-184. 1858.)
- Wieler, [Arwed]. Analysen der Jungholzregion von *Pinus sylvestris* und *Salix pentandra*, nebst einem Beitrage zur Methodik der Pflanzenanalyse. (*Landw. Versuchs-Stat.* XXXII. 307-364. 1886.) — *Separate.*
- Schatz, [Joseph]. *Salix pentandra*-alba mas Ritschl. (*Bot. Ver. Baden Mittel.* XXXIX. 344-347. 1887.)
- Magnin, Ant[oine]. Notes botaniques. (*Soc. Bot. Lyon Ann.* XXII. 9-18. 1897.)
- S. phylicifolia:** Wulfen, F. X. [*Salix phylicaeifolia.*] (*In* JACQUIN, N. J. Baron von. *Collectanea*, II. 139-141. 1788.)

- Salix phylicifolia:** Regel, E[duard] von & Tiling, H[einrich]. *Salix phylicifolia*  $\delta$  ajanensis. (*In their Florula ajanensis* . . . p. 117. 1858. — (*Soc. Nat. Moscou Now. Mém.* XI. 117. 1859.)
- **Europaeus**, M. [*Salix phylicifolia* med öfvergångar mellan  $\delta$ - och  $\sigma$ -blommor och *Populus tremula* med grenigahängen.] (*Soc. Faun. Flor. Fenn. Meddel.* I. 93. 1876.)
- **Lindberg**, [S. O.]. [En hermafrodit buske af *Salix phylicifolia*.] (*Soc. Faun. Flor. Fenn. Meddel.* VI. 250. 1881.)
- **Saelan**, [Thiodolf]. [Hybrider emellan *Salix phylicifolia* och *S. nigricans*.] (*Bot. Notis.* 1881, p. 34.)
- **Saelan**, [Thiodolf]. [*Salix phylicifolia*  $\times$  *nigricans* i Finland.] (*Soc. Faun. Flor. Fenn. Meddel.* VI. 257–258. 1881.)
- **Kihlman**, [A. O.]. [Hybrider med *Salix phylicaeifolia*.] (*Soc. Faun. Flor. Fenn. Meddel.* XIII. 215–216. 1886.)
- **Lindén**, [John]. [Intressanta växtfynd i Karelen.] (*Soc. Faun. Flor. Fenn. Meddel.* XVIII. 152. 1891–92.)
- **Sommier**, S[tefano]. [*Salix phylicifolia* f. *angustifolia*.] (*Nuov. Giorn. Bot. Ital.* XXV. 81. 1893.)
- S. pyrolaefolia:** Teploukhof, T. [A.]. (*In DÖRFLER, I[gnaz]. Herbarium normale* . . . pt. 40, p. 351. 1900.)
- S. polaris:** Kurtz, F[ederico]. (*Bot. Jahrb.* XIX. 475. 1895.)
- **Woloszczak**, E[ustach]. Bemerkung zu der Abhandlung von A. Jenčić Einige Keimversuche mit Samen hochnordischer Pflanzen. (*Oesterr. Bot. Zeitschr.* L. 19–20. 1900. — See also p. 140.)
- S. Pontederana:** Leefe, J. E. *Salix Pontederana* Schl.? (*Jour. Bot.* X. 212–213. 1872.)
- **Trimen**, Henry. *Salix Pontederana*. (*Jour. Bot.* X. 106–107. 1872.)
- **Ayasse**, Ét[ienne]. Sur un Saule nouveau découvert aux environs de Genève. [*Salix Rapini*.] (*Soc. Bot. France Bull.* XXVI. 341–342. 1879. — Reprinted: 2 pp. O. Paris, 1879.)
- **Malinvaud**, Ern[est]. [*Salix Rapini*.] (*Soc. Dauphin. Éch. Plant. Bull.* VIII. 339. 1881.)
- **Schmidely**, Aug[uste]. Note sur le *Salix Rapini* Ét. Ayasse, *S. purpurea*  $\times$  *daphnoides secundum Rapin*; ou, Un exemple de la légèreté avec laquelle on procède trop souvent dans la création des espèces. (*Soc. Bot. Genève Bull.* III. 68–74. 1884.)
- S. propendens:** Debeaux, [J.] O. (*Rev. Bot.* XIII. 262–263. 1895.)
- S. purpurea:** Hoppe, [D. H.]. *Salix purpurea* und *Salix Helix* Linn. (*Bot. Zeit. Regensburg*, III. 39–45. 1804.)
- **Bory de Saint-Vincent**, [J. B. M.] & **Chaubard**, [L. A.]. [*Salix amplexicaulis*.] (*In FAUCHÉ, BRONGNIART, Adolphe, CHAUBARD, [L. A.] & BORY DE SAINT VINCENT, [J. B. M.]. Expédition scientifique de Morée* . . . III. pt. 2, Botanique, p. 277, pl. 34. 1832.)
- **Tausch**, I. F. [*Salix Helix*.] (*Flora*, XVII. pt. 2, pp. 518–520. 1834.)
- **Regel**, E[duard] von. [*Salix purpurea* var. *tenuijulis*, var. *soongarica*.] — *In* REGEL, E[duard] von & HERDER, F[erdinand] von. (*Soc. Nat. Moscou Bull.* XLI. pt. 1, p. 418. 1868.)
- **Buprecht**, F. J. [*Salix tenuijulis* var.]. (*Acad. Sci. St. Pétersb. Mém.* ser. 7, XIV. no. 4 (1869), p. 71. 1870.)
- **Mex**, [Carl]. Geschlechtsänderung einer Weide. (*Deutsch. Bot. Monatschr.* I. 93. 1883.)
- **Franchet**, A[drien]. [*Salix purpurea* var. *stipularis*.] (*Mus. Hist. Nat. Paris Nouv. Arch.* ser. 2, VII. 94. 1884.)
- **Dieck**, G[eorg]. *Salix amplexicaulis* Boiss. (*Gartenfl.* XLII. 673–675, il. 136. 1893. — See also XLIII. 21.)
- **Fritsch**, Karl. Ueber *Salix oppositifolia* Host und über Weiden mit gegenständigen Blättern im allgemeinen. (*Gartenfl.* XLIII. 39–42. 1894.)
- **Halácsy**, Eugen von. [*Salix amplexicaulis*.] (*Akad. Wiss. Wien Denkschr.* LXI. 515–516. 1894. — Also in his Botanische Ergebnisse einer . . . Forschungsreise in Griechenland, IV. 31–32, (515–516). 1894.)
- S. pyrenaica:** Gouan, Antoine. (*In his Illustrationes* . . . p. 77. 1773.)
- S. Rakosina:** Borbás, Vince[ny] von. Rákosi Füz. [*Salix Rakosina* Borb.] (*Erdész. Lap.* XXVI. 365–366. 1887.)
- S. ratisbonensis:** Mayer, Anton. *Salix ratisbonensis* mh. nov. hybr. (*S. Caprea*  $\times$  *viminalis*)  $\times$  (*viminalis*  $\times$  *purpurea*) var. *sericea*. (*Baier. Bot. Ges. Denkschr.* VII. 58–62. 1898.)
- Salix Reichardtii:** Freyn, J[osef]. (*Oesterr. Bot. Zeitschr.* XXVII. 52. 1877.)
- S. repens:** Wulfen, F. X. [*Salix angustifolia*.] (*In* JACQUIN, N. J. Baron von. *Collectanea* . . . III. 48–51. 1789.)
- **Fries**, E. [M.]. [*Salix arenaria*.] (*Bot. Notis.* 1842, p. 7.)
- **Fries**, E. [M.]. [*Salix incubacea*.] (*Bot. Notis.* 1842, p. 24.)
- **Koch**, G. F. Beiträge zur Flora der Pfalz. (*Pollichia Jahresber.* XII. 16–26. 1854.)
- Teratological notes on *S. repens* (pp. 23–24).
- **Strähler**, Adolf. *Salix repens* L. var. *Rieseana*. (*Oesterr. Bot. Zeitschr.* XXVII. 373–374. 1877.)
- **Figert**, E[rnst]. — *In* FIEK, E[mil]. (*Schles. Ges. Vaterl. Kult. Jahresb.* LXV. (1887), p. 315. 1888.)
- **Pfuhl**, F[ritz]. [*Salix repens*  $\times$  *cinerea*.] (*Naturw. Ver. Posen Zeitschr.* VI. 57–58. 1899.)
- S. reptans:** Ruprecht, F. J. (*Beitr. Pflanzenk. Russ. Reich.* II. 54, pl. 3. 1845. — Also in his *Symbolae ad historiam* . . . plantarum rossicarum, p. 54, pl. 3. 1846.)
- S. reticulata:** Wulfen, F. X. (*In* JACQUIN, N. J. Baron von. *Collectanea*, IV. 338–340. 1790.)
- **Bonnier**, Gaston. Les plantes arctiques comparées aux mêmes espèces des Alpes et des Pyrénées. (*Rev. Gén. Bot.* VI. 505–527, pl. 18–21. 1894. See pp. 515–516, pl. 19.)
- **Ekstam**, Otto. [*Salix reticulata* hybr.] (*Bot. Jahrb.* XXII. 185–186. 1897.)
- S. retusa:** Wulfen, F. X. (*In* JACQUIN, N. J. Baron von. *Collectanea*, IV. 332–335. 1790.)
- **Ramond** [de Carbonnières], L. [F. E. baron]. Mémoire sur l'état de la végétation au sommet du Pic du Midi de Bagnères. (*Acad. Sci. Paris Mém.* [ser. 2], VI. (1823), pp. 81–174. 1827. See pp. 169–170.)
- **Roche**, Anton. [*Salix retusa* var.]. (*In his Plantae Banatus rariores* . . . pp. 78–79, pl. 38. 1828.)
- **Baker**, J. G. On *Salix Grahmi* Borrer, a Willow allied to *S. herbacea*, gathered by the late Prof. Graham in Sutherlandshire. (*Jour. Bot.* V. 157–158, 1 pl. 1867.)
- **Beck** [von Mannagetta], Günther, [Ritter] von. [*Salix retusa* f. *pilosula*.] (*Naturh. Hofmus. Wien Ann.* VI. 311. 1891.)
- **Chatenier**, Constant. [*Salix retusa* var. *serrulata*.] (*Soc. Bot. France Bull.* XLIV. apx. p. 146. 1897.)
- S. retusoides:** Kerner, Josef.  $\times$  *Salix retusoides* (*retusa*  $\times$  *Jacquiniana*), ein neuer Weidenbastart. (*Zool.-Bot. Ges. Wien Verh.* XII. 1221–1224. 1862.) — Reprinted: 4 pp. O. n. t-p. [Wien, 1862.]
- S. Reuteri:** Rouy, G[eorges]. *Salix Reuteri* Moritzi. (*Scrin. Flor. Select.* IV. 87. 1886.)
- S. rosmarinifolia:** Wulfen, F. X. (*In* JACQUIN, N. J. Baron von. *Collectanea*, III. 45–48. 1789.)
- **Borg**, Väinö. [Anmärkningsvärda fanerogamer från södra Tavastland.] [*Salix rosmarinifolia*  $\times$  *vagans*.] (*Soc. Faun. Flor. Fenn. Meddel.* XXII. 52. 1896.)
- S. rotundata:** Macoun, J. M. (*In his A list of the plants of the Pribilof Islands* . . . p. 571. 1899.)
- S. rotundifolia:** Schmidt, M. F. (*Acad. Sci. St. Pétersb. Mém.* ser. 7, XVIII. no. 1, p. 118. 1872.)
- S. rubra:** Hariot, [Paul]. — *In* CORBIÈRE, L[ouis] & others. (*Herb. Boissier Bull.* I. apx. 2, pp. 49–50. 1893.)
- S. rugosa:** Camus, G[ustave]. — *In* CORBIÈRE, L[ouis] & others. (*Herb. Boissier Bull.* VII. apx. 4, pp. 11–12. 1899.)
- S. sachalinensis:** Schmidt, F[r]iedrich. (*Acad. Sci. St. Pétersb. Mém.* ser. 7, XII. no. 2 (1868), p. 173. 1869.)
- S. Sadleri:** Sadler, John. Notice of a new Alpine Willow (*Salix Sadleri* of Syme), recently discovered in the highlands of Scotland. (*Edinb. Bot. Soc. Trans.* XII. 208–209, pl. 1. 1876.) — Reprinted under the title: Notice of *Salix Sadleri* (Syme) and of *Carex frigida* (Allioni). [4] pp. 2 pl. O. Edinburgh, 1874.
- **Syme**, J. T. B. On *Salix Sadleri* Syme, and *Carex frigida* Allioni, recently discovered in the highlands of Scotland. (*Jour. Bot.* XIII. 33–35, 2 pl. 1875.)
- **Marshall**, E. S. What is the true rank of *Salix Sadleri* Syme? (*Jour. Bot.* XXXII. 212–213. 1894.)
- S. Salsaf:** Linné, Carl von. [*Salix aegyptiaca*.] (*In his Centuria plantarum* . . . pt. 1, p. 33. 1755.)

- Salix Salsaf:** Ascherson, P[aul]. [Pflanzenreste aus den neuerdings aufgefundenen Sarkophagen mehrerer ägyptischen Könige der XVIII. bis XX. Dynastie.] (*Ges. Naturf. Freunde Berlin Sitzber.* 1882, p. 4.)  
— **Loret, Victor.** (*Soc. Bot. Lyon Ann.* XV. 20. 1888) [Historical.]  
— **Bornmüller, Joseph.** [Salix Salsaf var. hierochuntina.] (*Zool.-Bot. Ges. Wien Verh.* XLVIII. 631. 1898.)
- S. sarawschanica:** Regel, E[duard von]. (*In his Descriptions plantarum . . . Olga Fedtschenko lectarum*, p. 80. 1882.)
- S. sarmentacea:** Lange, Joh[an]. [Salix sarmentacea  $\beta$  rotundifolia.] (*Danske Vidensk. Selsk. Forh. Overs.* 1877, p. 86; apx. p. 37.)
- S. Schatzii:** Sagorski, E[rnst]. Ein neuer Weiden-Bastard. (*Deutsch. Bot. Monatschr.* XV. 314-315. 1897.)
- S. scorbigerica:** Woloszczak, Eustach. Salix scorbigerica (S. cinerea  $\times$  grandifolia). (*Oesterr. Bot. Zeitschr.* XXXVI. 74-75. 1886.)
- S. sericea:** Meehan, Thomas. The brittle branches of Salix sericea Marshall. (*Torr. Bot. Club Bull.* IX. 82. 1882. — See also p. 89.)
- S. silesiaca:** Wimmer, [Friedrich]. Ueber Salix silesiaca. (*Schles. Ges. Vaterl. Kult. Jahresb.* XXXV. 79-81. 1857.)  
— **Strachler, Adolph.** Salix silesiaca Willd. im Eulen- und Waldenburger Gebirge. (*Deutsch. Bot. Monatschr.* XV. 1-4, pl. 1-2. 1897.)
- S. sitchensis:** Bongard, H. G. (*Acad. Sci. St. Pétersb. Mém. Sci. Math. Phys. Nat. ser. 6, II.* 162-163. 1833.)  
— **Bebb, M. S.** Note on Salix sitchensis and its affinities. (*Bot. Gaz.* VII. 25-26. 1882.)
- S. Smithiana:** Tausch, I. F. [Salix sericans.] (*Flora*, XXI. pt. 2, pp. 754-755. 1838.)  
— **Camus, G[ustave] & Jeanpert, [Edouard].** — In CORBIÈRE, L[ouis] & others. (*Herb. Boissier Bull.* I. apx. 2, pp. 48-49. 1893.)
- S. speciosa:** Seemann, Berthold. (*In his Botany of the voyage of H. M. S. Herald . . .* p. 40, pl. 10. 1852-57.)
- S. subcoerulea:** Piper, C. V. (*Torr. Bot. Club Bull.* XXVII. 400-401. 1900.)
- S. subtriandra:** Kerner [von Marilaun], A[nton, Ritter]. (*Oesterr. Bot. Zeitschr.* XIV. 10. 1864.)
- S. taimyrensis:** Trautvetter, E. R. von. (*In his Phaenogame Pflanzen aus dem Hochnorden*, pp. 27-28, pl. 5-6. 1856.)
- S. taxifolia:** Hooker, Sir W. J. & Arnott, G. A. W[alker-]. [Salix microphylla.] (*In their Botany of Capt. Beechey's voyage . . .* pp. 310-311, pl. 70. 1830-41.)
- S. tetrasperma:** Miquel, F. A. W. [Salix nilagirica.] (*Nederl. Inst. Verh. Eerste Kl. ser. 3, V.* 22-23. 1852.)  
— **Prebble, J. G.** The Pisa tree and the Indian Willow. (*Bombay Nat. Hist. Soc. Jour.* IX. 99-100. 1894-95.) [Physiological.]
- S. Uva-ursi:** Seemann, Berthold. (*In his Botany of H. M. S. Herald . . .* p. 40. 1852-57.)
- S. versifolia:** Koch, W. D. J. Ueber Salix versifolia, Paeonia corallina und Myosotis collina Ehrh. (*Flora*, XV. pt. 2, pp. 568-574. 1832.)
- S. villosa:** Hoffmann, G. F. (*In his Observationes botanicae*, pp. 15-16. 1787.)
- S. vimariensis:** Bornmüller, J[oseph]. (*In DÖRFLER, I[gnaz]. Herbarium normale . . .* pt. 33, pp. 86-87. 1897.)  
— **Dörfler, I[gnaz].** (*In his Herbarium normale . . .* pt. 38, p. 295. 1898.)
- S. viminoides:** Lebas, E. (*Rev. Hort.* 1866, p. 440.)
- S. viridis:** Burnett, M. A. [Salix Russelliana.] (*In her Plantae utiliores*, III. no. 83, pl. 1842-50.) [Popular treatment.]  
— **Lilja, N.** Observationes botanicae. Salix. (*Linnaea*, XVII. 112. 1843.)  
S. americana proposed for S. viridis Fries, not De Candolle.  
— **Gérard, F[rédéric].** Salix viridis Fries var. vestita Wimm. (*Scrin. Flor. Select.* XI. 261. 1892.)
- S. Wardii:** Small, J. K. (*Torr. Bot. Club Bull.* XXIV. 61-62. 1897.)
- S. Wimmeri:** Kerner [von Marilaun, Anton, Ritter]. Salix Wimmeri. (*Flora*, XXXV. 511-512. 1852.)

- Salix Wimmeri:** Kerner [von Marilaun], A[nton, Ritter]. Ueber eine neue Weide, nebst botanischen Bemerkungen. (*Zool.-Bot. Ges. Wien Verh.* II. (1852), pp. 61-64, 3 il. 1853.)
- S. Wimmeriana:** Hariot, P[aul]. [Salix discolor.] — In CORBIÈRE, Louis & others. (*Herb. Boissier Bull.* I. apx. 2, pp. 50-51. 1893.)  
— **Buser, R[obert].** Salix Caprea  $\times$  purpurea Wimm. (*Scrin. Flor. Select.* XIII. 327-330. 1894.)  
Contains also note on S. atrocineria.
- S. Wolfii:** Bebb, M. S. (*In Report upon the United States geographical surveys west of the one hundredth meridian, in charge of Geo. M. Wheeler . . .* VI. Botany, pp. 241-242. 1878.)
- S. zygostemon:** Bornmüller, Joseph. (*Zool.-Bot. Ges. Wien Verh.* XLVIII. 631-633. 1898.)

## 22. GARRYACEAE

- Candolle, Alphonse de.** Garryaceae. (*In CANDOLLE, A. P. de & Alphonse de. Prodrum . . .* XVI. pt. 1, pp. 486-488. 1869.)
- Bailion, H[enri].** Traité du développement de la fleur et du fruit — Hydrocharidées — Garryacées — Loranthées. (*Adansonia*, XII. 255-282, 3 pl. 1876-79.)
- Harms, H[ermann].** Cornaceae-Garryoideae. (*In ENGLER, A[dolf] & PRANTL, K[arl]. Die natürlichen Pflanzenfamilien*, III. pt. 8, pp. 256-257, il. 77. 1898.)
- GARRYA**
- Torrey, John.** [Garrya Wrightii, G. Fremontii.] (*Rep. Explor. Surv. Mississippi Pacif. Oc.* IV. 136. 1856.)
- Bailion, H[enri].** Sur l'organogénie florale et la graine des Garrya. [1877.] (*Soc. Linn. Paris Bull.* I. 139-141. 1889.)  
— Organogénie florale des Garrya. (*Assoc. Franç. Avanc. Sci. Compt. Rend.* VI. (1877), pp. 561-566, pl. 5. 1878.)
- Greene, E. L.** The fruit of Garrya. (*Pittonia*, II. 292-293. 1889-92.)
- Harms, H[ermann].** Ueber die Blütenverhältnisse der Gattung Garrya. (*Deutsch. Bot. Ges. Ber.* XV. 19-21. 1897.)
- G. buxifolia:** Gray, Asa. (*Amer. Acad. Proc.* VII. 349. 1868.)
- G. elliptica:** Lindley, John. Garrya elliptica. [1834.] (*Bot. Reg.* XX. 1836, pl. 1835.) — Sur la nouvelle famille des Garryacées. (*Ann. Sci. Nat. Bot. ser. 2, II.* 157-160. 1834.)  
— **Lemaire, Charles.** Garrye à feuilles elliptiques. (*Hort. Univ.* II. 35-39, pl. 49. 1841.)  
— [Loiseleur-Deslongchamps, J. L. A. & Lemaire, Charles.] (*In LOISELEUR-DESLONGCHAMPS, J. [L. A.]. Herbar général de l'amateur . . .* ser. 2, II. 3 pp., pl. 39. 1841.)  
— [Poiteau, Antoine.] Garrya. (*Soc. Hort. Paris Ann.* XXX. 239-241, 1 pl. 1842.) — Reprinted under the title: Caractères génériques du Garrya. 3 pp. 1 pl. O. n. t-p. [Paris, 1842.]  
— **Prevost, [J. L.].** Note sur le Garry à feuilles elliptiques, Garrya elliptica Lindl. Dougl. 3 pp. 1 pl. O. [Rouen, 1849.] — From: *Cercle Prat. Hort. Bot. Seine-Inf. Bull.* V. 1849.  
— **Greene, E. L.** (*Gard. & For.* III. 198. 1890.)  
— **Houbert, Constant.** (*Ann. Sci. Nat. Bot. ser. 7, XVII.* 64-65. 1893.) [Wood.]
- G. Fadyenii:** Hooker, Sir W. J. Garrya Fadyenii. (*Hooker's Ic. Plant.* IV. pl. 333. 1841.)
- G. flavescens:** Watson, Sereno. (*Amer. Nat.* VII. 301. 1873.)
- G. Veatchii:** Kellogg, A[bert]. (*California Acad. Sci. Proc.* V. (1873-74), p. 40. 1875.)  
— **Parish, S. B.** (*Zoe*, V. 73-74. 1900.)

## 23. MYRICACEAE

- Clarke, B[enjamin].** (*Ann. Mag. Nat. Hist.* ser. 3, I. 100-102. 1858.) [Morphological.]
- Candolle, Cas[imir] de.** Myricaceae. (*In CANDOLLE, A. P. de & Alphonse de. Prodrum . . .* XVI. pt. 2, pp. 147-155. 1864.)
- Diez, R[udolf].** (*Flora*, LXX. 551. 1887.) [Morphological.]
- Tieghem, P[hilippe] van & Douliot, H.** (*Ann. Sci. Nat. Bot.* ser. 7, VIII. 96, pl. 6. 1888.) [Anatomical.]

**Engler, A[dolf].** Myricaceae. (In ENGLER, A[dolf] & PRANTL, K[arl]. Die natürlichen Pflanzenfamilien, III. pt. 1, pp. 26-28, il. 21. 1899.)

**Ohevalier, Auguste.** La structure générale de l'appareil végétatif des Myricacées. (*Assoc. Franç. Avanc. Sci. Compt. Rend.* XXVII. (1898), pt. 2, pp. 457-466. 1899.) — *Separate*: O. t-p-c. Paris, [1898].

## MYRICA

**Mirbel, [C. F. B. de].** [*Myrica macrophylla*, M. spathulata.] (*Mus. Hist. Nat. Paris Mém.* XIV. 472-474, pl. 27-28. 1827.)

**Ohamisso, Ad[albert] von & Schlechtendal, D. [F. L.] von.** (*Linnaea*, V. 80. 1830.) [Species of Central America.]

**Ohamisso, Ad[albert] von.** (*Linnaea*, VI. 534-536. 1831.)

**Krass, F[erdinand].** (*Flora*, XXVIII. 88-89. 1845.) [Species of South Africa.]

**Baker, J. G.** (*Linn. Soc. Jour. Bot.* XX. 267. 1884.) [Species of Madagascar.]

**Lawson, George.** Note on *Comptonia asplenifolia* and *Myrica cerifera*. (*Gard. Chron.* ser. 2, XXI. 702. 1884.)

**Engler, [Adolf].** [*Myrica kilimandscharica*, M. Meyeri Johannis.] (*Akad. Wiss. Berlin Abh. Phys.* 1891, pt. 2, pp. 188-189. 1892.)

**Sargent, C. S.** (*Gard. & For.* VI. 343. 1893.) [Species of eastern Asia.]

**Urban, Ignatz.** (*Bot. Jahrb.* XV. 357-361. 1893.) [Species of the West Indies.]

**S[argent], C. S.** The Wax Myrtles of the sea-coast of eastern North America. (*Gard. & For.* VII. 474-475, il. 75-76. 1894.)

**M. asplenifolia**: Schmidt, F[rantz]. [*Liquidambar asplenifolium*.] (*In his Oesterreichs allgemeine Baumzucht* . . . II. 3-4, pl. 61. 1794.)

— Kerner, J. S. [*Liquidambar asplenifolium*.] (*In his Darstellung vorzüglicher ausländischer Bäume und Gesträuche* . . . p. 7, pl. 52. 1796.)

— Baillon, H[enri]. [*Comptonia*.] [1885.] (*Soc. Linn. Paris Bull.* I. 528. 1889.) [Morphological.]

**M. adenophora**: Hance, H. F. (*Jour. Bot.* XXI. 357. 1883.)

**M. aethiopica**: Wendland, J. C. [*Myrica banksiaefolia*.] (*In his Collectio plantarum* . . . I. 70-72, pl. 24. 1808.)

— Tausch, I. F. (*Flora*, XIV. pt. 2, p. 671. 1831.)

**M. carolinensis**: Kearney, T. H. (*Contrib. United States Nat. Herb.* V. no. 5, p. 294. 1900.) [Anatomical.]

**M. cerifera**: Gilli, F. L. & Xuares, Gaspare. (*In their Osservazioni fitologiche*, [pt. 2], pp. 47-50, pl. 8; [pt. 3], pp. 98-99. 1790-92.)

— Schmidt, F[rantz]. (*In his Oesterreichs allgemeine Baumzucht* . . . IV. 49-50, pl. 232. 1822.)

— Grisebach, A. [H. R.]. [*Myrica punctata*.] (*Amer. Acad. Mem.* new ser. VIII. pt. 1, p. 177. 1861.)

— Moore. Examen chimique de la cire végétale du *Myrica cerifera*. (*Jour. Pharm. Chim. Paris*, ser. 3, XLI. 456-457. 1862.) — *From*: *Répert. Chim. Appl.*

— Goble. Ecorce de la racine du *Myrica cerifera*. (*Jour. Pharm. Chim. Paris*, ser. 4, IX. 33-34. 1869.)

— Jackson, R. T. (*Boston Soc. Nat. Hist. Mem.* V. pt. 4, p. 113, pl. 19. 1899.) [Morphological.]

**M. Gale**: Roth, A. W. (*In his Beyträge sur Botanik*, I. 88-89. 1782.)

— Mirbel, C. F. B. [*Myrica Gale* var.] (*Mus. Hist. Nat. Paris Mém.* XIV. 477, pl. 28. 1827.)

— Wilson, W[illiam]. *Myrica Gale* with androgynous flowers. (*Phytologist*, I. 235. 1842.)

— Böckel, Godwin. Ueber Formen der *Myrica Gale* L. (*Oesterr. Bot. Wochenbl.* IV. 332-333, 342-343. 1854.)

— Svanlund, [J.] F. [E.]. [*Myrica Gale* f. androgyna.] (*Bot. Notis.* 1896, pp. 16-17.)

— Svanlund, [J.] F. [E.]. Anteckningar till [Blekinges flora, III. (*Bot. Notis.* 1899, pp. 6-11.)

*Myrica Gale* f. *monoica* (p. 11.)

— Johansson, K[arl]. [*Myrica Gale* f. androgyna.] (*Svensk. Vetensk. Akad. Handl.* ser. 4, XXIX. no. 1, p. 108. 1896-97.)

**M. javanica**: Blume, C. L. Myricaceae. [8] pp. 1 pl. (*In his Flora Javae*, III. 1828-51.)

**Myrica kilimandscharica**: Engler, A[dolf]. [*Myrica kilimandscharica* var.] (*Bot. Jahrb.* XXVIII. pt. 3-4, p. 375. 1900.)

**M. Nagi**: Siebold, P. F. von & Zuccarini, J. G. [*Myrica rubra*.] (*Akad. Wiss. München Abh. Math. Phys. Cl.* IV. pt. 3, pp. 230-231. 1846.)

— Champion, J. G. & Bentham, George. [*Myrica rubra*.] (*Hooker's Jour. Bot. & Kew Gard. Misc.* VI. 115-116. 1854.)

— Hooker, [Sir] J. D. *Myrica Nagi*. (*Bot. Mag.* XCIV. pl. 5727. 1868.)

**M. ovata**: Wendland, H. L. (*In BARTLING, F. G. & WENDLAND, H. L. Beiträge zur Botanik*, pt. 2, pp. 3-4. 1825.)

**M. pilulifera**: Rendle, A. B. — In BRITTEN, [James] & others. (*Linn. Soc. Trans. Bot.* IV. 43. 1894-96.)

**M. quercifolia**: Jacquin, N. J. Baron von. (*In his Fragmenta botanica* . . . pp. 2-3, pl. 1. [1800]-09.)

**M. salicifolia**: Hooker, [Sir] J. D. (*Linn. Soc. Jour. Bot.* VII. 218. 1864.)

**M. sapida**: P., A. *Myrica sapida*. (*Ind. For.* III. 163. 1878.)

**M. Vidalliana**: Bolfe, R. A. (*Linn. Soc. Jour. Bot.* XXI. 316. 1886.)

## 24. BALANOPSIDACEAE

**Baillon, H[enri].** Sur deux nouveaux genres apétales. [*Balanops* et *Davidia*.] (*Adansonia*, X. 112-119. 1871-73.)

— [Balanops.] (*Adansonia*, X. 337-341. 1871-73.)

**Engler, A[dolf].** Balanopsidaceae. (In ENGLER, A[dolf] & PRANTL, K[arl]. Die natürlichen Pflanzenfamilien, Nachträge, pp. 114-116, il. 21<sup>a</sup>-21<sup>b</sup>. 1897.)

## 25. LEITNERIACEAE

**Oliver, D[aniel].** *Leitneria floridana* Chapm. (*Hooker's Ic. Plant.* XI. 33-34, pl. 1044. 1867-71.)

**Tiegheem, P[hilippe] van & Lecomte, H[enri].** Structure et affinités du *Leitneria*. (*Soc. Bot. France Bull.* XXXIII. 181-184. 1886.)

**Engler, A[dolf].** Leitneriaceae. (In ENGLER, A[dolf] & PRANTL, K[arl]. Die natürlichen Pflanzenfamilien, III. pt. 1, pp. 28-29, il. 22; Nachträge, p. 117. 1889-97.)

**Heim, Frédéric.** Sur le genre *Leitneria* Chapm. 14+[2] pp. 2 pl. O. Paris, [1891]. — [Abstract.] (*Assoc. Franç. Avanc. Sci. Compt. Rend.* XX. pt. 1, pp. 231-232. 1891.)

**Trelease, William.** *Leitneria floridana*. (*Missouri Bot. Gard. Rep.* VI. 65-90, pl. 30-44. 1895.) — *Reprinted in advance*: 26 pp. 15 pl. O. t-p-c. [St. Louis], 1894.

## 26. JUGLANDACEAE

## Taxonomy

**Liebmann, F[rederik].** To nye Valnøddarter fra Mexico. [*Juglans pyriformis*, *J. Carya tetraptera*.] (*Naturh. For. Kjøbenhavn Vidensk. Meddel.* II. 78-80. 1850.)

**Heer, O[swald].** Über die Wallnussbäume. (*Allg. Schweiz. Ges. Naturwiss. Verh.* XLII. 117-126. [1857.]) — Quelques mots sur les Noyers. (*Bibl. Univ. Genève Arch. Sci. Phys.* new per. III. 53-60. 1858.)

**Candolle, Casimir de.** Mémoire sur la famille des Juglandées. (*Ann. Sci. Nat. Bot.* ser. 4, XVIII. 5-48, pl. 1-6. 1862.)

— *Reprinted*: 44 pp. 6 pl. Q. n. t-p. [Paris, 1862.]

— Juglandaceae. (In CANDOLLE, A. P. de & Alphonse de. *Prodromus* . . . XVI. pt. 2, pp. 134-146. 1864.)

**Ørsted, A. S.** Bidrag til Kundskab om Valdnødplanterne. I. Om den kaukasiske Vinge Valdnød (*Pterocarya caucasica*).

II. Til Belysning af Slægten *Oreamunna* Oerst. (*Naturh. For. Kjøbenhavn Vidensk. Meddel.* XXII. 159-174, pl. 1-2; apx. pp. 1-3. 1870.) — *Reprinted*: 16+3 pp. 2 pl. Q. n. t-p. [Kjøbenhavn, 1870.]

With a French résumé: Sur les Juglandées (apx. pp. 1-3).

**Maximowicz, C. J.** (*Acad. Sci. St. Pétersb. Bull.* XVIII. 57-65, 296, 4 il. 1873. — *Acad. Sci. St. Pétersb. Mém. Biol.* VIII. 630-637, il.; IX. 30. 1872-77.) [Species of eastern Asia.]

**Wenzig, Th[eodor].** Die in Norddeutschland kultivirten Juglandeen; systematisch skizzirt. (*Ver. Beförd. Gartenb. Preuss. Monatsschr.* XXIV. 459-462, 488-492. 1881.) — *Reprinted*: 8 pp. O. n. t-p. [Berlin, 1881.]

- Engler, A[dolf].** Juglandaceae. (*In* ENGLER, A[dolf] & PRANTL, K[arl]. Die natürlichen Pflanzenfamilien, III. pt. 1, pp. 19-25, il. 17-20; Nachträge, p. 114; Nachträge II., p. 17. 1890-1900.)
- Trelease, William.** Juglandaceae of the United States. (*Missouri Bot. Gard. Rep.* VII. 25-46, pl. 1-25. 1896.)
- Goiran, A[gostino].** Juglandaceae et Salicaceae veronenses. (*Soc. Bot. Ital. Bull.* 1896, pp. 18-24.)  
Contains new varieties.

## Morphology

- Braun, [Alexander].** [Über den innern Bau der Frucht der Juglandeen.] (*Ges. Naturf. Freunde Berlin Sitzber.* 1874, pp. 114-119. — *Bot. Zeit.* XXX. 371-376. 1872.)
- Bachmann, O[tto].** (*Flora*, LXX. 405. 1886.)
- Dies, R[udolf].** (*Flora*, LXX. 550-551. 1887.)
- Petit, Louis.** (*Soc. Bot. France Bull.* XXXIV. 301-302. 1887.)
- Tieghem, P[hilippe]. van & Douliot, H.** (*Ann. Sci. Nat. Bot.* ser. 7, VIII. 109-110, pl. 7. 1888.)
- Lubbock, John.** On the fruit and seed of the Juglandae. (*Linn. Soc. Jour. Bot.* XXVIII. 247-254, il. 1891.)
- Houlbert, C[onstant].** (*Ann. Sci. Nat. Bot.* ser. 7, XVII. 156-164, pl. 8. 1893.) [Wood.]
- Rowlee, W. W. & Hastings, G. T.** The seeds and seedlings of some Amentiferae. (*Bot. Gaz.* XXVI. 349-353, pl. 29. 1898.)
- Meehan, Thomas.** Evolution in Walnuts and Hickories. — Contributions to the life-histories of plants, XIV. (*Acad. Nat. Sci. Philadelphia Proc.* 1900, pt. 2, pp. 345-346, 3 il.)

## CARYA (HICORIA; JUGLANS spec.)

## Taxonomy

- Rafinesque-Schmalz, C. S.** [Hicorius.] (*Amer. Month. Mag.* II. 268. 1817-[18]. — *Amer. Month. Mag.* IV. 195. 1818-[19].)
- Schlechtendal, D. F. L. von.** (*Linnaea*, XVII. 638. 1843.) [Central American species.]
- James, J. F.** The Hickory-nuts of North America. (*Pop. Sci. Monthly*, XXX. (1886-87), pp. 70-78, 9 il. 1887.)  
Popular treatment.
- Britton, N. L.** The genus Hicoria of Rafinesque. (*Torr. Bot. Club Bull.* XV. 277-285. 1888.)
- Sargent, C. S.** [Hicoria.] (*Gard. & For.* II. 459-460. 1889.) [North American species.]
- Britton, N. L.** In the Hickory matter. (*Gard. & For.* II. 621-622. 1889.)
- Mohr, Karl.** [Hicoria.] (*Gard. & For.* VI. 372. 1893.) [North American species.]
- Ashe, W. W.** Notes on the Hickories of the United States. 1 p. O. n. t-p. [Chapel Hill, N. C., 1896.]  
Read before the Elisha Mitchell Sci. Soc. Apr. 15, 1896, and distributed at the meeting.

## Morphology and Physiology

- Meehan, [Thomas].** Direct growth force in roots. (*Acad. Nat. Sci. Philadelphia Proc.* 1876, p. 202.)
- Lecomte, H[enri].** [Carya juglandifolia.] (*Ann. Sci. Nat. Bot.* ser. 7, X. 324, pl. 23. 1889.) [Anatomical.]
- Balley, W. W.** Veneration of Carya. (*Bot. Gaz.* XXIV. 292-293, il. 1897.)

## Enumeration of Species

- C. alba:** G. W. R. The "Mocker-nut." (*Torr. Bot. Club Bull.* XII. 102. 1885.) [Etymological.]  
— Wilson, Frances. Notes on Carya tomentosa. (*Asa Gray Bull.* I. 1-2. 1893.)  
— B., J. T. Hickory, Black Hickory, Bull Nut, Big-bud Hickory, White-heart Hickory, King Nut, Switch-top Hickory (Carya tomentosa Nutt.). (*For. Leaves*, VI. 88-89, 2 pl. 1897.)
- C. Buckleyi:** Buckley, S. B. [Carya texana.] (*Acad. Nat. Sci. Philadelphia Proc.* 1860, p. 444. 1861.)  
— Durand, [Elias]. [Remarks on changing the name of Carya texana to C. Buckleyi.] (*Acad. Nat. Sci. Philadelphia Proc.* 1860, p. 547. 1861.)
- C. Carolinae-septentrionalis:** Ashe, W. W. [Hicoria Carolinae-septentrionalis.] (*Bot. Gaz.* XXVIII. 271-272. 1899.)
- C. cordiformis:** Trécul, Auguste. [Carya amara.] (*Ann. Sci. Nat. Bot.* ser. 4, X. 335, 354, pl. 6. 1858.) [Physiological.]

**Carya cordiformis:** Gris, Arthur. [Carya amara.] (*Ann. Sci. Nat. Bot.* ser. 5, XIV. 78, 79, pl. 6, 7. 1872.) [Anatomical.]

— Rothrock, J. T. The Bitter Nut Hickory (Carya amara Nutt.). (*For. Leaves*, V. 89, 2 pl. 1895.)

**C. glabra:** Audubon, J. J. [Juglans porcina.] (*In his Birds of America*, I. pl. 91. 1827-30.)

— Harvey, F. L. An abnormal form of Carya porcina Nutt. (*Torr. Bot. Club Bull.* XI. 33. 1884.)

— Meehan, Thomas. Double flowers in Gelsemium nitidum; Euonymus japonicus; development of fruit of Opuntia; Helianthus tuberosus; Carya glabra. — Botanical notes. (*Acad. Nat. Sci. Philadelphia Proc.* 1884, pp. 14-16. 1885.)

— [Meehan, Thomas.] A fine Pig-nut Hickory. (*Gard. Monthly*, XXVIII. 241-243, 1 il. 1896.)

— Small, J. K. [Hicoria glabra.] (*Torr. Bot. Club Bull.* XXIV. 437. 1897.)

**C. laciniosa:** Audubon, J. J. [Juglans laciniosa.] (*In his Birds of America*, II. pl. 101. 1831-34.)

— Audubon, J. J. [Juglans sulcata.] (*In his Birds of America*. Ed. Q. IV. 86, pl. 224. 1842.)

— Schneck, J[acob]. Blighted Hickory-nuts. (*Bot. Gaz.* VIII. 243, il. 1883.)

**C. microcarpa:** B[alley], L. H. False Shag-bark Hickory (Hicoria microcarpa). (*Amer. Gard.* ser. 3, XI. 386-389, 10 il., 1 pl. 1890.)

Illustrations 3, 4, 6, 7, 9 refer to other species.

**C. ovata:** B., H. C. Carya alba Nutt. (*Torr. Bot. Club Bull.* VII. 54, il. 1880.) [Teratological.]

— The Shell-bark Hickory. (*Gard. & For.* II. 460-461, il. 130. 1889.)

— Rothrock, J. T. Our Shell-bark Hickory. (*For. Leaves*, IV. 56-57, 2 pl. 1893.)

— Jackson, R. T. [Hicoria ovata.] (*Boston Soc. Nat. Hist. Mem.* V. pt. 4, pp. 110-111, pl. 20. 1899.) [Morphological.]

**C. texana:** Le Conte, John. Description of a new species of Pâcâne nut. [Hicoria texana.] (*Acad. Nat. Sci. Philadelphia Proc.* VI. (1852-53), p. 402, 2 il. 1854.)

**C. villosa:** Ashe, W. W. A new Hickory — Hicoria pallida. (*Gard. & For.* X. 304-306, il. 39. 1897.)

## ENGELHARDTIA (PTERILEMA)

**Reinwardt, K. G. K.** [Pterilema aceriflorum.] (*Syll. Plant. Nov. Regensb.* II. 13-14. 1825; *Flora*, VIII. pt. 2, Beil. p. 48. 1825.)

**Blume, C. L.** Juglandae. [16] pp. 5 pl. (*In his Flora Javae*, II. 1828-51.)

**Hance, H. F.** [Engelhardtia chrysolepis.] (*Ann. Sci. Nat. Bot.* ser. 4, XV. 227. 1861. — *Linn. Soc. Jour. Bot.* XIII. 124. 1873.)

**Hooker, [Sir] J. D.** Engelhardtia nudiflora Hook. f. (*Hooker's Ic. Plant.* XVIII. pl. 1747. 1837-88.)

## JUGLANS Taxonomy

**Plappart, J. F. & Jacquín, N. J. Baron von.** Juglans nigra . . . aucta Juglande cinerea. (*In* JACQUÍN, N. J. Baron von. *Miscellanea austriaca*, II. 3-24. 1778-81.)

**Schmidt, F[rans].** (*In his Oesterreichs allgemeine Baumsucht* . . . III. 37-39, pl. 160-162. 1800.)

**Willdenow, C. L.** — *In* MÜHLENBERG, H. E. (*Ges. Naturf. Freunde Berlin Neu. Schrift.* III. 387-392. 1801.) [North American species.]

**Maximowicz, C. J.** [Juglans mandshurica, J. stenocarpa.] (*Acad. Sci. St. Pétersb. Mém. Sav. Étr.* IX. 76-78. 1859.)

**Alfeld, [Friedrich].** Ueber Juglans L. (*Bonplandia*, IX. 334-338. 1861.)

**Jamaica Walnut.** (*Kew Bull. Misc. Inform.* 1894, pp. 138, 371-372; 1896, p. 156.)

**Peruvian Walnut.** (*Kew Bull. Misc. Inform.* 1894, p. 140.)

## Morphology

**Kundmann, J. C.** De nucibus Juglandibus, sub botri forma, ex uno petiolo enatis. (*Acad. Nat. Curios. Acta Phys.-Med.* V. 374-375. 1740.)

**Fuhlrott, [Karl].** Ueber Fruchtbildung von Juglans nigra und Juglans regia L. (*Naturh. Ver. Preuss. Rheinl. Verh.* V. 1-7. 1848.)

**Schacht, H[ermann].** 1850. — See vol. I. 122: EMBRYOLOGY.  
**Olos, D[ominique].** (*Acad. Sci. Toulouse Mém.* ser. 6, V. 202. 1867.) [Teratological.]

- Huskless Chinese Walnuts.** (*Gard.* IX. 52. 1876.)  
**Hance, H. F.** On the huskless Walnuts of North China. (*Jour. Bot.* XIV. 15-16. 1876.)  
**Marioth, Rud[olf].** (*Bot. Jahrb.* IV. 236. 1883.)  
**Baillon, H[enri].** Les primefeuilles des Noyers. [1886.] (*Soc. Linn. Paris Bull.* I. 561. 1889.)  
**Shull, G. H.** (*Bot. Gaz.* XXI. 168, pl. 14. 1896.)  
**Rothrock, J. T.** A Walnut freak. (*In his* Preliminary report of the commissioner of forestry for 1896; also, Miscellaneous papers . . . pp. 41-43, 3 pl. 1897.)

## Physiology

- Willoughby, Francis.** 1870. — See vol. I. 168: ROOT PRESURE.  
**Langlois.** 1843. — See vol. I. 152: PLANT CONSTITUENTS.  
**Baumhauer, E. H. von.** 1845. — See vol. I. 152: PLANT CONSTITUENTS.  
**Rochleder, [Friedrich].** Sur les fleurs mâles du Noyer. (*Jour. Pharm. Chim. Paris*, ser. 4, VI. 77-78. 1867.) — *From: Neu. Repert. Pharm.* 1867, p. 380.  
**Tanret, [Charles] & Villiers, [A.].** Sur une matière sucrée retirée des feuilles de Noyer. (*Acad. Sci. Paris Compt. Rend.* LXXXIV. 393-396. 1877. — *Jour. Pharm. Chim. Paris*, ser. 4, XXV. 275-277. 1877.)  
**Leclerc du Sablon, [Mathieu].** Sur la formation des réserves non azotées de la noix et de l'amande. (*Acad. Sci. Paris Compt. Rend.* CXXIII. 1084-1086, 4 tab. 1896.)  
**Willis, J. J.** (*Gard. Chron.* ser. 3, XXII. 194. 1897.) [Chemical.]

## Enumeration of Species

- J. australis:** Grisebach, A. H. R. (*Ges. Wiss. Goettingen Abh.* XXIV. Phys. Cl. p. 97. 1879.)  
**J. cinerea:** Retzius, A. J. [*Juglans oblonga.*] (*In his* Observationes botanicae . . . pt. 1, p. 31. 1779.)  
 — **Jacquin, N. J. Baron von.** (*In his* Icones plantarum rariorum, I. 19, pl. 192. 1781-86.)  
 — **Audubon, J. J.** (*In his* Birds of America, II. pl. 142. 1831-34.)  
 — **Trécul, Auguste.** (*Ann. Sci. Nat. Bot.* ser. 4, X. 354, pl. 6. 1858.) [Physiological.]  
 — **Gris, Arthur.** (*Ann. Sci. Nat. Bot.* ser. 5, XIV. 78, pl. 6. 1872.) [Anatomical.]  
 — **Pringle, C. G.** Dimorpho-dichogamy in *Juglans cinerea*. (*Bot. Gaz.* IV. 237. 1879. — See also V. 11.)  
 — **Ernst, A[dolfo].** (*In his* La exposition nacional de Venezuela en 1883, no. 444, p. 219. 1884.)  
 Note on specimen of wood of *Juglans cinerea*.  
 — **S[argent], C. S.** A hybrid Walnut tree. (*Gard. & For.* VII. 434-436, il. 69. 1894.)  
 — **Rothrock, J. T.** The Butternut, or White Walnut (*Juglans cinerea* L.). (*For. Leaves*, VII. 56, 2 pl. 1899.)  
**J. cinereo-nigra:** Wenderoth, G. W. F. (*Linnaea*, XXIX. 728. 1858.)  
**J. jamaicensis:** Urban, I[gnatz]. — *In* ENGLER, A[dolf]. (*Bot. Gart. Mus. Berlin Notizbl.* I. 29-31, il. [1895]-97.)  
**J. mandshurica:** Maximowicz, C. J. (*Acad. Sci. St. Pétersb. Bull. Phys.-Math.* XV. 127-128. 1857.)  
 — **Hance, H. F.** (*Jour. Bot.* XIII. 135. 1875.)  
**J. mexicana:** Watson, S[ereno]. (*Amer. Acad. Proc.* XXVI. 152. 1891.)  
**J. mollis:** Hemsley, W. B. (*In his* Diagnoses plantarum novarum . . . mexicanarum . . . p. 54. 1878-80.)  
**J. nigra:** Flappart, J. F. De *Juglans nigra*. (Diss.) 27+[3] pp. 1 pl. D. Vindobonae, [1777].  
 — **Jacquin, N. J. Baron von.** (*In his* Icones plantarum rariorum, I. 19, pl. 191. 1781-86.)  
 — **Audubon, J. J.** (*In his* Birds of America, I. pl. 84; II. pl. 156. 1827-34. — Ed. Q. I. 246, pl. 70; IV. 94, pl. 225. 1840-42.)  
 — A description of the large Black Walnut tree from Lake Erie, exhibiting at 107 Regent Street. 5 pp. il. O. London, 1828.)  
 — **Buckley, S. B.** The Black Walnut. (*Gard. Chron.* 1871, p. 73.) — *Extract from his* The nut bearing trees of the South. 1870.  
 — **Meehan, Thomas.** Laws of sex in *Juglans nigra*. (*Acad. Nat. Sci. Philadelphia Proc.* 1873, pp. 290-291.)  
 — **Meehan, Thomas.** Hybrid *Juglans*. [*Juglans nigra* × *cathartica*.] (*Acad. Nat. Sci. Philadelphia Proc.* 1875, p. 439.)

- Juglans nigra:** The Black Walnut. (*Gard. Chron.* ser. 2, XI. 372, il. 52. 1879.)  
 — The Black Walnut. (*Jour. For.* XI. 223, pl. 1. [1885-86].)  
 — **Sanders, T. W.** The Black Walnut. (*Gard. Chron.* ser. 2, XXVI. 616-617, il. 120. 1886.)  
 — **Rothrock, J. T.** The Row Farm Walnut tree. (*For. Leaves*, II. 133-134, 2 pl. 1890.)  
 — **Rothrock, J. T.** The Black Walnut—*Juglans nigra* L. (*For. Leaves*, IV. 38-39, 2 pl. 1893.)

## J. regia: Taxonomy

- **Jacques, [Antoine].** Note sur un Noyer à folioles variables (*Juglans regia heterophylla*) remarqué sur la route d'Auvergne. [Extract.] (*Soc. Hort. Paris Ann.* III. 21-28. 1828.)  
 With a note by Vilmorin (pp. 23-25) and by Loiseleur-Deslongchamps (pp. 26-28).  
 — **Hénon, [J. L.].** Sur une variété de Noyers. (*Soc. Agric. Hist. Nat. Arts Util. Lyon Mém.* II. pt. 1, pp. 84-85. 1835.)  
 — **Hoffmann, H[ermann].** (*Gartenfl.* XXV. 292-296, pl. 881. 1876.)  
 — **Heldreich, Th[eodor] von.** Beiträge zur Kenntniss des Vaterlandes und der geographischen Verbreitung der Rosskastanie, des Nussbaums und der Buche. (*Bot. Ver. Brandenburg. Verh.* XXI. Sitzber. pp. 139-153. 1880.) — *Separate:* O. t-p-c. Berlin, 1879.  
 — **Hildebrand, Friedrich.** Ueber einige plötzliche Umänderungen an Pflanzen. (*Deutsch. Bot. Ges. Ber.* IX. 214-217. 1891.)  
 — **Lenticchia, A[ttilio].** [*Juglans regia* var.] (*Nuov. Giorn. Bot. Ital.* ser. 2, III. 322. 1896.)  
 — Morphology  
 — **Mirbel, [C. F. B. de].** (*Ann. Sci. Nat.* XVII. 304, 318, pl. 16. 1829.)  
 — **Hanstein, Johannes.** (*In his* Untersuchungen über den Bau und die Entwicklung der Baumrinde, pp. 45-46. 1853.)  
 — **Wydlar, H[einrich].** (*Naturf. Ges. Bern Mittheil.* 1867, pp. 201-202; 1871, pp. 289-290. 1868-72.)  
 — **Tiegheem, P[hilippe] van.** Anatomie de la fleur femelle et du fruit du Noyer. (*Soc. Bot. France Bull.* XVI. 412-417. 1869.)  
 — **Le Monnier, G[eorges].** (*Ann. Sci. Nat. Bot.* ser. 5, XVI. 284, pl. 12. 1872.)  
 — **Mussat, E.** [1876.] (*Soc. Linn. Paris Bull.* I. 89-90. 1889.) [Wood.]  
 — **Warming, Eug[en].** (*Ann. Sci. Nat. Bot.* ser. 6, V. 266, pl. 13. 1878.)  
 — **Kronfeld, M[oriz].** Beiträge zur Kenntnis des [*sic*] Walnuss (*Juglans regia* L.). (*Bot. Jahrb.* IX. 280-304, pl. 4-5. 1888.)  
 — **Russell, W[illiam].** (*Ann. Sci. Nat. Bot.* ser. 7, XV. 177-182. 1892.)  
 — **Russell, William.** Observations sur le développement de l'inflorescence mâle du Noyer. (*Rev. Gén. Bot.* IV. 18-21. 1892.)  
 — **Candolle, C[asimir] de.** (*Herb. Boissier Bull.* I. 123-124, pl. 6. 1893.)  
 — **Flot, Léon.** (*Ann. Sci. Nat. Bot.* ser. 7, XVIII. 72-73, pl. 5. 1893.)  
 — **Kuhla, Frits.** (*Bot. Centr.* LXXI. 115-116. 1897.)  
 — **Chauveaud, [L.] G.** (*Ann. Sci. Nat. Bot.* ser. 8, XII. 348-350, pl. 12. 1900.)  
 — Teratology  
 — **B., M. J.** Deformed Walnuts. (*Gard. Chron.* 1858, p. 5, 1 il.)  
 — **Müller, Ernst.** [Monströse Form von *Juglans regia*.] (*Oesterr. Bot. Zeitschr.* XIV. 156. 1864.)  
 — **Carrière, E. A.** Noix jumelles. (*Rev. Hort.* 1873, p. 390, il. 36.)  
 — **Hoffmann, H[ermann].** Pflanzen-Missbildungen. (*Naturw. Ver. Bremen Abh.* III. 359-361, pl. 7. 1873.)  
 — **Carrière, E. A.** Production de noix anomales. (*Rev. Hort.* 1877, pp. 12-13, il. 1-2.)  
 — **Borbás, V[incens] von.** Zur Teratologie der Walnuss. (*Oesterr. Bot. Zeitschr.* XXXVII. 341-345. 1887.)  
 — **Crozier, A. A.** A Walnut sport. (*Bot. Gaz.* XII. 167. 1887.)  
 — **Velenovský, Josef.** O nepravidelném abnormním vývoji druhých květů u vlašského ořechu. [On an abnormal development of the second flowers in the Walnut.] (*Vesmír*, XVII. 73-74, 1 il. 1888.)

- Juglans regia**: Malformed Walnut. (*Gard. Chron.* ser. 3, VIII. 758, il. 154. 1890.)  
 — Physiology  
 — **Buchner**, [J.] A. Chemische Beobachtungen über die grüne Wallnusschale. (*Akad. Wiss. München Gel. Anzeig.* XVI. 861–863. 1843.)  
 — **Cardan**, M. Observations on the vegetation of the common Walnut. (*Gard. Chron.* 1849, p. 101.)  
 — **Girardin**, [Jean]. Observations sur la végétation du Noyer commun. (*Cercle Prat. Hort. Bot. Seine-Inf. Bull.* V. 245–249. 1849.)  
   On early and late leafing varieties.  
 — **Staffel**, E. Asche der Rosskastanie und des Wallnussbaumes während verschiedener Vegetationsperioden. (*Ann. Chem. Pharm.* LXXVI. 379–380. 1850.)—*From*: *Arch. Pharm.* LIV. 1.  
 — **Vogel**, [August] & **Reischauer**, C. Über einen neuen organischen Körper in den Fruchtschalen der Juglans regia. (*Akad. Wiss. München Gel. Anzeig.* XLII. Bull. drei Class. col. 9–14. 1856.)  
 — **Greiner**, [Ludwig]. Noch einmal über Wallnussbäume. (*Deutsch. Mag. Gart. Blumenk.* 1865, p. 77.)  
 — **Völter**. [Spät treibender Nussbaum.] (*Ver. Vaterl. Naturk. Württemberg Jahresh.* XXI. 67. 1865.)  
 — **Rochleder**, Friedrich. Notiz über die männlichen Blüten von Juglans regia L. [1867.] (*Akad. Wiss. Wien Sitzber.* LIV. pt. 2, pp. 556–557. 1866.)  
 — **Phipson**, T. L. Note sur quelques substances extraites du fruit du Juglans regia. (*Acad. Sci. Paris Compt. Rend.* LXIX. 1372–1373. 1869.)  
 — **Dolpino**, [Frederico]. Dimorfismo nel Noce (Juglans regia) e pleionismo nelle piante. (*Nuov. Giorn. Bot. Ital.* VII. 148–153. 1875.)  
 — **Angyal**, Dessö. Terméketlen Diófa. [A sterile Walnut-tree.] (*Kert. Lap.* II. 320–321. 1887.)  
 — **Fulin**, M[artin]. Druhý květ Ořešáku. [The second flowering of the Walnut.] (*Čas. Česk. Zahr.* [II.] 43–45. 1888.)  
 — **Mesnard**, Eugène. (*Soc. Bot. France Bull.* XLI. 115–116. 1894.)  
 — **Seelig**, Wilhelm. Wallnuss-Blüten. (*Deutsch. Dendr. Ges. Mitteil.* IV. 40–41. 1895.)  
 — **Leclerc du Sablon**, [Mathieu]. Sur les réserves oléagineuses de la noix. (*Rev. Gén. Bot.* IX. 313–317. 1897.)  
 — **Willis**, J. J. 1897.—*See* vol. I. 156: Wood.  
 — **Bern**. Ein Nussbaum mit aussergewöhnlich spätem Laubaubruch. (*Schweiz. Zeitschr. Forstwes.* XLIX. 298. 1898.)  
   Leaves nearly two months later than other Walnuts.  
 — **Miscellaneous**  
 — **Hogg**, [John]. (*Hooker Jour. Bot.* I. 110. 1834.) [Historical.]  
 — [The large Walnut tree at Mintmore.] (*Gard. Chron.* ser. 2, VIII. 786, il. 152. 1877.)  
 — **Duren**, Eugène] de. Le Noyer, Juglans regia L. (*Rev. Hort. Belge*, VII. 77–79. 1881.)  
 — **Smith**, W. G. A holiday in Shropshire. (*Gard. Chron.* ser. 2, XVI. 232, il. 48. 1881.)  
 — A fine old Walnut tree. (*Gard. Chron.* ser. 2, XVIII. 688. il. 121. 1882.)  
 — **Hutchison**, Robert. The old and remarkable Walnut trees in Scotland. (*Highl. Agric. Soc. Scotland Trans.* ser. 4, XVI. 196–207. 1884.)  
   With tables showing soil, habitat, measurements, condition, etc. of many specimens of Juglans regia.  
 — **Dutoit**, A. Deux arbres géants. (*Rev. Hort.* 1887, pp. 131–132.)  
 — **Fuller**, A. S. A giant English Walnut. (*Amer. Gard.* ser. 3, IX. 327. 1888.)  
 — **F**. Die grossen Nussbäume zu Interlaken. (*Schweiz. Zeitschr. Forstwes.* XLV. 140. 1894.)  
 — **Fischbach**, Karl von. Anhaltspunkte zur Feststellung des Alters der Nussbäume in Interlaken. (*Schweiz. Zeitschr. Forstwes.* XLV. 175–176. 1894.)  
 — Un Noyer de 900 ans. (*Soc. Centr. For. Belg. Bull.* II. 556. 1895.)  
 — **D**. Le Noyer de Nazareth. (*Rev. Hort. Belge*, XXII. 188, il. 35. 1896.)  
 — **Fribourg**. Arbre colossal. (*Jour. For. Suisse*, LI. 207. 1900.)  
 — Un Noce fenomenale. (*Soc. Tosc. Ort. Bull.* XXV. 189. 1900.)—*From*: *Monit. Hort. Paris*.
- Juglans rupestris**: Torrey, John. (*In* SITGREAVES, L. Report of an expedition down the Zuni and Colorado Rivers, p. 171, pl. 15–16. 1853.)  
**J. Sieboldiana**: Lavallé, Alph[onse]. (*In* his Arboretum segregianum, pp. 1–4, pl. 1–2. 1880–85.)  
 — **Bolle**, Carl. Siebold's Wallnussbaum (Juglans Sieboldiana Maxim.). (*Deutsch. Gart.* 1881, pp. 409–413, 1 il.)  
 — **Sargent**, C. S. (*Gard. & For.* VI. 342. 1893.)  
**J. Vilmoriniana**: Vilmorin, M. L. de. Juglans Vilmoriniana. (*Gard. & For.* IV. 51–52, il. 11–12. 1891.)
- ### OREOMUNNEA
- Ørsted**, A. S. [Oreomunnea pterocarpa.] (*Naturh. For. Kjøbenhavn Vidensk. Meddel.* 1856, pp. 33–36. 1857.)
- ### PLATYCARYA (FORTUNAEA)
- Siebold**, P. F. von & **Zuccarini**, J. G. [Platycarya strobilacea.] (*Akad. Wiss. München Abh. Math. Phys. Cl.* III. (1837–43), pp. 741–743, pl. 5. 1843.)  
 [Lindley, John.] *Fortunaea chinensis.* (*Hort. Soc. Lond. Jour.* I. 150–152, 1 il. 1846.)—*Fortunaea sinensis* Lindl. [French translation.] (*Flore Serr.* IV. 326<sup>b</sup>, pl. 331. 1848.)  
 [Lamarque, Charles]. *Platycarya strobilacea* Sieb. et Zucc. (*Fortunaea sinensis* Lindl.) (*Flore Serr.* IV. 370<sup>b</sup>. 1848.)  
**Sargent**, C. S. [Platycarya strobilacea.] (*Gard. & For.* VI. 343. 1893.)
- ### PTEROCARYA
- Siebold**, P. F. von & **Zuccarini**, J. G. [Pterocarya sorbifolia, P. rhoifolia.] (*Akad. Wiss. München Abh. Math. Phys. Cl.* IV. pt. 2, p. 141. 1845.)  
**Lavallé**, Alph[onse]. (*In* his Arboretum segregianum, pp. 65–75, pl. 19–21. 1880–85.)  
**Batalin**, Alexander. [Pterocarya macroptera, P. Paliurus.] (*Hort. Petrop. Act.* XIII. pt. 1, pp. 100–101. 1893.)  
**Franchet**, A[drien]. (*Jour. Bot. Paris*, XII. 317–320. [1896.] [Species of eastern Asia.]  
**P. fraxinifolia**: **Steven**, Chr[étien] de]. [Juglans pterocarpa.] (*Soc. Nat. Moscou Mém.* IV. 110. 1812–13.)  
 — **Lubbock**, John. [Pterocarya caucasica.] (*Linn. Soc. Jour. Bot.* XXII. 357, 386, il. 41, 117–118. 1887.) [Morphological.]  
**P. rhoifolia**: **Sargent**, C. S. (*Gard. & For.* VI. 342–343. 1893.)  
**P. stenoptera**: **Hance**, H. F. On Pterocarya stenoptera Cas. DC. (*Jour. Bot.* XI. 376–379. 1873.)
- ## 27. BATIDACEAE
- Torrey**, John. Observations on the Batis maritima of Linnaeus. 8 pp. 1 pl. [Washington, 1853.] (*Smithson. Contr. Knowl.* VI. [pt. 3].)  
**Payer**, [J. B.]. Sur les trois genres Pelletiera, Meliosma et Batis. (*Soc. Bot. France Bull.* V. 20–22. 1858.)  
**Clarke**, B[enjamin]. Notes on the structure and affinities of Batideae, Callitrichaceae, Vochysiaceae and Cassytheae. (*Linn. Soc. Trans.* XXII. 411–414, pl. 68. 1859.)  
**Candolle**, Alphonse de. Batidaceae. (*In* CANDOLLE, A. P. de & Alphonse de. *Prodromus* . . . XVII. 34–35. 1873.)  
**Dammer**, U[do]. Zur Kenntniss von Batis maritima L. (*Deutsch. Bot. Ges. Ber.* X. 643–644. 1892.)  
 — Batidaceae. (*In* ENGLER, A[dolf] & PRANTL, K[arl]. Die natürlichen Pflanzenfamilien, III. pt. 1<sup>a</sup>, pp. 118–120, il. 71. 1893.)  
**Houlbert**, Constant. [Batis maritima.] (*Ann. Sci. Nat. Bot.* ser. 7, XVII. 75. 1893.) [Wood.]  
**Schumann**, Karl. Triuridaceae . . . Batidaceae, Goode-noughiaceae, Cornaceae. [1894.] (*In* MARTIUS, K. F. P. von & others. *Flora brasiliensis* . . . III. pt. 3, col. 645–784, pl. 116–128. 1890–94.)
- ## 28. JULIANIACEAE
- Schlechtendal**, D. F. L. von. [Hypopterygium adstringens.] (*Linnaea*, XVII. 635–638. 1843.)  
**Gray**, Asa. [Juliania Huaucui.] (*In* his United States exploring expedition during the years 1838–42 . . . Botany. Phanerogamia, I. pp. 371–372. 1854.)  
**Harms**, H[ermann]. [Juliania.] (*In* ENGLER, A[dolf] & PRANTL, K[arl]. Die natürlichen Pflanzenfamilien. Nachträge, p. 335. 1897.)

## 29. BETULACEAE

## Taxonomy

- Hartmann, Wilhelm.** Observationes botanicae de discrimine generico Betulae et Alni. (Diss.) 38 pp. sq. O. [Stuttgart, 1794.]
- Spach, Eduard.** Revisio Betulacearum. (*Ann. Sci. Nat. Bot.* ser. 2, XV. 182-212. 1841.)
- Schouw, [J. F.]** Om de geographiske og historiske Forholde, som Birkefamilien frembyde i Italien. (*Danske Vidensk. Selsk. Forh. Overs.* 1847, pp. 16-19.)  
— De geographiske og historiske Forhold, som de italienske Træer og Buske henhørende til Birkefamilien frembyde. (*Danske Vidensk. Selsk. Afh.* ser. 5, I. 45-52, map. 1849.) — Reprinted with another article under the title: Ege- og Birke-Familiens geographiske og historiske Forhold i Italien. 34 pp. map. sq. Q. Kjøbenhavn, 1847. See pp. 27-34.
- Blume, C. L.** (*In his* Museum botanicum Lugduno-Batavum . . . I. 307-310. [1849-51.] [Species of Asia.]
- Regel, E[duard von].** Monographische Bearbeitung der Betulaceen. (*Soc. Nat. Moscou Nouv. Mém.* XIII. pt. 2, pp. 59-187, pl. 4-17. 1861.) — Reprinted under the title: Monographia Betulacearum hucusque cognitarum. 129 pp. pl. 4-17. F. Mosquae, 1861.
- Candolle, A[phonse] de.** Corylaceae. (*In* CANDOLLE, A. P. de & Alphonse de. Prodrômus . . . XVI. pt. 2, pp. 124-133. 1864.)
- Regel, E[duard von].** Betulaceae. (*In* CANDOLLE, A. P. de & Alphonse de. Prodrômus . . . XVI. pt. 2, pp. 161-189. 1868.)
- Prantl, K[arl].** Betulaceae. (*In* ENGLER, A[dolf] & PRANTL, K[arl]. Die natürlichen Pflanzenfamilien, III. pt. 1, pp. 38-46, il. 25-32; Nachträge, pp. 117-118. 1889-97.)
- Jolyet, Antoine.** Castanoides et Bétuloïdes. (*Rev. Eauz For.* XXXIV. 193-201. 1895.)
- Lindberg, Harald.** Några för finska floraområdet nya fanerogamer. (*Soc. Faun. Flor. Fenn. Meddel.* XXI. 3-5. 1895.) Hybrids of Betula and Alnus.
- Goiran, A[gostino].** Betulaceae veronenses. (*Soc. Bot. Ital. Bull.* 1898, pp. 65-68.)
- Morphology
- Wydler, Heinrich.** (*Flora*, XXXIV. 440-441. 1851. — *Naturf. Ges. Bern Mittheil.* 1867, pp. 206-209; 1870, pp. 248-251. 1868-71.)
- Hanstein, Joh[annes].** (*Bot. Zeit.* XXVI. 726-729, pl. 12. 1868.)
- Luerssen, Christian.** Zur Controverse über die Einzelligkeit oder Mehrzelligkeit des Pollens der Onagrarien, Cucurbitaceen und Corylaceen. (*Jahrb. Wiss. Bot.* VII. 34-60, pl. 4-6. 1869-70.) — Reprinted: 33 pp. 3 pl. O. Jena, 1868.
- Gris, Arthur.** [Corylaceae.] (*Soc. Bot. France Bull.* XVII. 53-54. 1870.)  
— [Betulaceae.] (*Soc. Bot. France Bull.* XVII. 54-55. 1870.)
- Baillon, H[enri].** Recherches sur l'organogénie florale des Corylées. (*Assoc. Franç. Avanc. Sci. Compt. Rend.* I. (1872), pp. 496-499, pl. 9. 1873.)  
— [Corylaceae.] (*Adansonia*, XI. 163-174, pl. 6. 1873-76.)
- Nawaschin, S[ergius].** Kurzer Bericht meiner fortgesetzten Studien über die Embryologie der Betulineen. (*Deutsch. Bot. Ges. Ber.* XII. 163-169, il. 1894.) — *Separate.*
- Boubier, A. M.** Recherches sur l'anatomie systématique des Bétulacées-Corylacées. (*Malpighia*, X. 349-436, 24 il. 1896.) — Reprinted: (Thèse.) 91 pp. 24 il. O. Gènes, 1896. (Université de Genève. Laboratoire de botanique, ser. 3, pt. 6.)
- Kuhla, Fritz.** (*Bot. Centr.* LXXI. 118-120. 1897.)
- Chamberlain, Charles.** (*Bot. Gaz.* XXV. 127, pl. 11. 1896.)
- ALNUS (BETULA spec.)
- Taxonomy
- Ehrhart, Friedr[ich].** (*In his* Beiträge zur Naturkunde, III. 21-22. 1788.)
- Hartmann, Wilhelm.** Dissertatio sistens observationes botanicas de discrimine generico Betulae et Alni. (*Arch. Bot. Römer*, II. pt. 3, pp. 351-378. 1801.)
- Schmidt, F[rans].** (*In his* Oesterreichs allgemeine Baumsucht . . . IV. 8-11, pl. 186-189. 1822.)
- Regel, E[duard von].** Bemerkungen über die Gattungen

Betula und Alnus, nebst Beschreibung einiger neuer Arten. (*Soc. Nat. Moscou Bull.* XXXVIII. pt. 2, pp. 388-434, pl. 6-8. 1865.) — Reprinted: [4]+47 pp. 3 pl. O. Moskau, 1866.

## North America

- Parry, C. C.** The Pacific coast Alders. (*California Acad. Sci. Bull.* II. (1886-87), pp. 351-354. 1887.)
- Sargent, C. S.** (*Gard. & For.* II. 484. 1889.)

## Europe

- Wulff, J. C.** 1744. — See vol. I. 373: PHYTOGRAPHY. GERMAN EMPIRE.
- Requien, [Esprit].** Observations sur quelques plantes rares ou nouvelles de la flore française. (*Ann. Sci. Nat.* V. 381-387. 1825.)
- Meyer, C. A.** (*In his* Verzeichniss der Pflanzen . . . Caucasus . . . pp. 43-44. 1831.)
- Tausch, I. F.** (*Flora*, XVII. pt. 2, pp. 520-521. 1834.)
- Norrhin, J. P.** (*Sällsk. Faun. Flor. Fenn. Notis.* XI. 150-151. 1870.)
- Fliche, P[aul].** (*Soc. Bot. France Bull.* XXXVI. 366-368, il. 1889.)
- Saelan, T[hiodolf], Kihlman, A. O. & Hjelt, H[jalmar].** (*In* NYLANDER, William & SÆLAN, Thiodolf. Herbarium Musei fennici . . . p. 129. 1889.)
- Brenner, [M. M. W.].** [Notiser om Alnus.] (*Soc. Faun. Flor. Fenn. Meddel.* XVIII. 189-190. 1891-92.)  
— [Iakttagelser angående de i Finland förekommande formerna af släktet Alnus.] (*Soc. Faun. Flor. Fenn. Meddel.* XVIII. 173-185. 1891-92.) — Einige Beobachtungen über die in Finnland vorkommenden Formen von Alnus glutinosa (L.) Willd. und A. incana (L.) Willd. (*Bot. Centr.* LXI. 150-151. 1895.)
- Callier, [Alfons].** Über die in Schlesien vorkommenden Formen der Gattung Alnus. (*Schles. Ges. Vaterl. Kult. Jahresh.* LXIX. (1891), pt. 2, pp. 72-85. 1892.) — Reprinted: 13 pp. O. n. t-p. [Breslau, 1892.]
- Andersson, Gunnar.** Studier öfver svenska växtarters utbredning och invandringsvägar. I. Alnus glutinosa (L.) J. Gertn. och Alnus incana (L.) Willd. (*Bot. Notis.* 1893, pp. 217-239.)
- Callier, A[lfons].** Notes sur quelques formes de la sect. Gymnothyrus Spach du genre Alnus distribuées dans la Flora selecta en 1894. (*Scriv. Flor. Select.* XIII. 330-334. 1894.)  
— [Alnus.] (*Allg. Bot. Zeitschr.* I. 81-82, 104-106, 123-124. 1895.)

## Asia

- Chamisso, Adalbert von.** (*Linnaea*, VI. 537-538. 1831.) [Species of northern Asia.]
- Siebold, P. F. von & Zuccarini, J. G.** [Alnus firma, A. japonica.] (*Akad. Wiss. München Abh. Math. Phys. Cl.* IV. pt. 3, pp. 229-230. 1846.)
- Koch, K[arl].** (*Linnaea*, XXII. 333-334. 1849.) [Species of western Asia.]
- Hance, H. F.** (*Jour. Bot.* XIII. 137. 1875.) [Species of eastern Asia.]
- Sargent, C. S.** (*Gard. & For.* VI. 343-344, il. 53. 1893.) [Species of eastern Asia.]

## Morphology

- Hanstein, Joh[annes].** (*Bot. Zeit.* XXVI. 722-724, pl. 12. 1868.)
- [Lindberg, S. O.]** [Missbildning af Alfrukter.] (*Sällsk. Faun. Flor. Fenn. Notis.* XIII. 469. 1871-74.)
- B., W. W.** Androgynous Alder. (*Torr. Bot. Club Bull.* VI. 312. 1879.)
- Brunchorst, J[örgen].** 1887. — See vol. I. 104: MORPHOLOGY AND ANATOMY.
- Schulz, A[ugust].** (*Deutsch. Bot. Ges. Ber.* X. 304-306. 1892.)

## Physiology

- Woronin, Michel.** Observations sur certaines excroissances que présentent les racines de l'Aune et du Lupin des jardins. (*Ann. Sci. Nat. Bot.* ser. 5, VII. 73-86, pl. 6. 1867.)
- Brunchorst, J[örgen].** Ueber einige Wurzelschwellungen, besonders diejenigen von Alnus und den Elaeagnaceen. [1886.] (*Untersuch. Bot. Inst. Tübingen*, II. 151-177, pl. 1. 1886-88.) — Reprinted: (Diss.) 27 pp. 1 pl. O. Leipzig, 1886.
- Frank, B.** Sind die Wurzelschwellungen der Erlen und Eläagnaceen Pilzgallen? (*Deutsch. Bot. Ges. Ber.* V. 50-58, pl. 4. 1887.)



- Wehmer, Carl. (*Bot. Zeit.* XLVII. 141-155, 165-178. 1869.) [Chemical.]
- Frank, B. 1891. — See vol. I. 234: SYMBIOSIS.
- Chodat, Robert. 1900. — See vol. I. 234: SYMBIOSIS.
- Enumeration of Species
- A. acuminata:** Mirbel, C. F. B. de. (*Mus. Hist. Nat. Paris Mém.* XIV. 464-465, pl. 22. 1827.)
- Schlechtendal, D. F. L. von. [*Betula arguta.*] (*Linnaea*, VII. 139-140. 1832.)
- Torrey, John. [*Alnus oblongifolia.*] (In EMORY, W. H. Report on the United States and Mexican boundary survey . . . II. pt. 1, p. 204. 1859.)
- A. ambigua:** Beck von Mannagetta, Günther, Ritter. (*Zool.-Bot. Ges. Wien Verh.* XXXVIII. 767. 1888.)
- A. balatonialis:** Borbás, Vince[ns] von. (In his *A. Balaton tavának . . . növényzete*, pp. 330-331. 1900.)
- A. castaneaefolia:** Mirbel, C. F. B. de. (*Mus. Hist. Nat. Paris Mém.* XIV. 463-464, pl. 21. 1827.)
- A. cordifolia:** Tenore, Michele. Memoria sull' Ontano a foglie cordate. (*Accad. Sci. Napoli Atti*, II. pt. 2, pp. 135-164, 1 pl. 1825.)
- Loddiges, Conrad & Sons. *Alnus cordifolia.* (*Loddiges' Bot. Cab.* XIII. pl. 1231. 1827.)
- Sommier, S[tefano] & Levier, E[milio]. [*Alnus cordifolia* var. *Tschmela.*] (*Hort. Petrop. Act.* XVI. 413. 1900.)
- A. crispae:** Audubon, J. J. [New Foundland Alder.] (In his *Birds of America*, IV. pl. 364. 1835-38.)
- Audubon, J. J. [*Alnus Alnobetula.*] (In his *Birds of America*, Ed. Q. III. 194, pl. 201. 1841.)
- A. ferruginea:** Grisebach, A. H. R. [*Alnus ferruginea* var. *Aliso.*] (*Ges. Wiss. Göttingen Abh.* XIX. Phys. Cl. pp. 116-117. 1874.)
- A. fruticosa:** Ruprecht, F. J. (*Beitr. Pflanzenk. Russ. Reich.* II. 53. 1845. — Also in his *Symbolae ad historiam . . . plantarum rossicarum*, p. 53. 1846.)
- Meyer, C. A. (*Acad. Sci. St. Pétersb. Bull. Phys.-Math.* X. 121, 1 pl. 1852.) [Teratological.]
- Trautvetter, E. R. von. (In his *Phaenogame Pflanzen aus dem Hochnorden*, p. 152. 1856.)
- A. glutinosa:** Taxonomy
- Lidbeck, E. G. (*praeses*). De *Betula Alno.* (Diss.) (Jöran Rooth.) 14 pp. sq. D. Lundae, [1779].
- Leake, N. G. [*Betula Alnus* var. *laciniata.*] (In his *Reise durch Sachsen . . .* p. 260, pl. 17. 1785.)
- Gleditsch, J. G. Von einem zwittrblüthigen Gewächse . . . nebst einer kurzen Nachricht von der . . . eichenblättrigen Erle, *Betula alnus quercifolia.* 1787. — See SALIX, p. 103.
- Meyer, C. A. [*Alnus denticulata.*] (In EICHWALD, Eduard. *Plantarum . . . in itinere caspio-caucasico . . . fasciculi . . .* pp. 9-10, pl. 2. 1831-33.)
- Schalin, Z. [*Alnus glutinosa* var. *laciniata* i Finland.] (*Soc. Faun. Flor. Fenn. Meddel.* I. 92. 1876.)
- Hult, R[agnar]. [*Alnus glutinosa* forma *pinnatifida* funnen i Lojo, Finland.] (*Soc. Faun. Flor. Fenn. Meddel.* III. 187. 1878.)
- Simonkai, Lajos. [*Alnus barbata* var. *subglutinosa.*] (*Magy. Tud. Akad. Math. Term. Köz.* XVI. 148. 1879.)
- Borbás, V[incenz] von. Az *Alnus barbata* C. A. Mey. (1831) = *A. pubescens* Tausch (1834) hazánkban. [*Alnus barbata* in Hungary.] (*Erdész. Lap.* XXIV. 309-310. 1885.)
- Borbás, Vinc[enz] von. Floristische Mittheilungen. (*Oesterr. Bot. Zeitschr.* XXXV. 232-233. 1886.)
- Note on *A. barbata.*
- Furuholm, E. J. [Nordliga lokaler för *Alnus glutinosa* i Finland.] (*Soc. Faun. Flor. Fenn. Meddel.* XIII. 254. 1886.)
- Kuntze, Otto. [*Alnus communis.*] (*Hort. Petrop. Act.* X. pt. 1, pp. 237-238. 1887.)
- Bornmüller, J[oseph]. [*Alnus glutinosa* var.] (*Bot. Centr.* XXXVI. 153. 1888.)
- Callier, A[lfons]. Mitteilung über *Alnus glutinosa* × *incana.* (*Deutsch. Bot. Monatschr.* VII. 51-55. 1889.)
- Brenner, M. [M. W.]. [Om *Alnus glutinosa.*] (*Soc. Faun. Flor. Fenn. Meddel.* XVIII. 189-190. 1891-92.) — Ueber *Alnus glutinosa* f. *lobulata* M. Brenn. (*Bot. Centr.* LXI. 152. 1895.)
- Höck, F[ernando]. Pflanzen der Schwarzerlenbestände Norddeutschlands. (*Bot. Jahrb.* XXII. 551-581. 1897.)
- Alnus glutinosa:** L'Alnus (*Alnus glutinosa*). (*Semaine Hort.* II. 367. 1898.)
- Morss, C. H. A colony of *Alnus glutinosa* in eastern Massachusetts. (*Rhodora*, II. 157. 1900.)
- Morphology and physiology
- Marcet, F[rançois]. Extrait d'une note sur le changement de couleur qui a lieu dans le bois de certains arbres et particulièrement dans l'*Alnus glutinosa* Gaertn. (*Betula Alnus* Linn. var.) (*Bull. Bot. Genève*, 1830, pp. 41-42.)
- Wiese, [Ernst]. Die Schwarzerle. (*Allg. Forst. Jagd-Zeit.* XXXVII. 248-249. 1861.)
- Woronin, M[ichael]. Über die bei der Schwarzerle (*Alnus glutinosa*) und der gewöhnlichen Garten-Lupine (*Lupinus mutabilis*) auftretenden Wurzelschwellungen. 13 pp. 2 pl. St. Petersburg, 1866. (*Acad. Sci. St. Pétersb. Mém.* ser. 7, X. no. 6. 1867.)
- Danckelmann, Bernhard. Wurzelnknollen an der Schwarzerle. (*Zeitschr. Forst. Jagdwes.* I. 262-263. 1869.)
- Ramann, E[mil] & Will, Hans. (*Zeitschr. Forst. Jagdwes.* XIV. 54-64. 1862.) [Chemical.]
- Candolle, C[asimir] de. (*Herb. Boissier Bull.* I. 125. 1893.) [Morphological.]
- Künkele, Theodor. Ueber Strangbildungen im Marke von *Alnus glutinosa.* (*Bot. Centr.* LXXII. 1-6, pl. 1. 1897.)
- Hämmerle, J. (*Bibl. Bot.* X. pt. 50, pp. 62-64, 93-95. 1900.) [Wood.]
- Nemec, Bohumil. 1900. — See vol. I. 137: CYTOLOGY.
- Noteworthy individuals
- Schröder, C. H. En Rødel. (*Ugeskr. Landm.* ser. 2, VI. 272-273. 1867.)
- Braun, [Alexander]. [Eichenähnliche Schwarzerle bei Blankenburg.] (*Ges. Naturf. Freunde Berlin Sitzber.* 1873, pp. 109-110.)
- Lees, Edwin. Notes on the Alder. (*Gard. Chron.* ser. 2, II. 294-295, il. 61-63. 1874.)
- Schulerburg, Willibald von. Die Königserle. (*Deutsch. Gart.* 1881, pp. 76-79.)
- A. incana:** [Wangenheim, F. A. J. von]. Bemerkungen über die nordische weisse Eller. (*Ges. Naturf. Freunde Berlin Schrift.* IX. 323-327. 1789.)
- Lundmark, J. D. Beskrifning på et nytt svenskt träd, *Betula pinnata*, funnet i Wermeland. (*Svensk. Vetensk. Akad. Handl.* [ser. 2], XI. 130-132, pl. 5. 1790.)
- Bellardi, [C. A.] L. [*Betula incana.*] (In his *Appendix ad floram pedemontanam*, p. 44. 1792.)
- Lagerheim, Nils. Några vextällén för Westergötland antecknade 1843. (*Bot. Notis.* 1844, pp. 105-106.)
- Lehnert. Über *Alnus incana* DC. (*Naturf. Ver. Riga Corresp.* III. 125-126. 1849.)
- On a large tree.
- Wolfner, Wilh[elm]. Kritische Bemerkungen über mehrere neue oder zweifelhafte Pflanzen der Flora Böhmens. *Alnus rhombifolia.* (*Flora*, XXXIX. 337. 1856.)
- Wittrock, V. B. [*Alnus incana* var. *lobata.*] (*Bot. Notis.* 1868, p. 171, il.)
- Norrlin, J. P. [*Alnus incana* f. *argentata* Norrl.] (*Sällsk. Faun. Flor. Fenn. Notis.* XIII. 454. 1871-74.)
- Norrlin, [J. P.] [Flikbladig *Alnus incana.*] (*Sällsk. Faun. Flor. Fenn. Notis.* XIII. 456. 1871-74.)
- Simonkai, Lajos. [*Alnus incana* var. *glabrescens.*] (*Természet. Füzet.* V. 48. 1881.)
- Späth, [F.] L. [*Alnus incana* var. *monstrosa.*] (*Hamburg. Gart. Blumenzeit.* XXXIX. 512. 1883.)
- Brügger, C. G. [*Alnus incana* var. *alpestris.*] (*Naturf. Ges. Graubünd. Jahresber.* new ser. XXIX. (1884-85), pp. 154-156. 1886.)
- Wittmack, Ludwig. *Alnus incana* L. var. *laciniata.* (*Gartenfl.* XXXVI. 673, il. 174. 1887.) — Abstract from: SCHÜBELER, F. C., *Viridarium norvegicum*, I. 489, il. 101. 1886.
- Brenner, [M. M. W.]. [Om *Betula verrucosa* var. *Birkalensis* och *Alnus incana* var. *pinnati-partita.*] (*Soc. Faun. Flor. Fenn. Meddel.* XV. 199. 1888-89.)
- Neuman, L. M. [*Alnus incana* var. *microconus.*] (*Svensk. Vetensk. Akad. Öfvers.* XLVI. pt. 2, pp. 80-84. 1889.)
- Skärman, J. A. O. Om *Alnus incana* (L.) Willd. f. *arcuata* n. f. (*Bot. Notis.* 1869, pp. 1-6, 1 il.)
- Wittich, Christoph. (*Oberhess. Ges. Nat. Heilk. Ber.* XXVI. 66-71, pl. 3. 1889.)
- Christ, H[ermann]. [*Alnus incana* var. *sericea.*] (*Schweiz. Bot. Ges. Ber.* I. 97-98. 1891.)

- Alnus incana:** Goverts, W. J. Ueber die Verbänderung bei *Alnus incana*. (*Gartenf.* XLII. 648-650, il. 132. 1893.)  
 — Haussknecht, C[arl]. Floristische Mittheilungen. (*Thüring. Bot. Ver. Mittheil.* III.-IV. 69-72. 1893. See p. 69.)  
 — Maly, Carl. Eine monströse Bildung bei der Grauerle. (*Zool.-Bot. Ges. Wien Verh.* XLIII. (1893), Sitzber. pp. 12-13. 1894. — *Bot. Centr.* LIV. 135-136. 1893.)  
 — Grevillius, A. Y. [*Alnus incana* var. *microconus*.] (*Bot. Notis.* 1894, pp. 83-84.)  
 — Rudberg, Aug[ust]. Några spridda botaniska iakttagelser från Västergötland. (*Bot. Notis.* 1897, pp. 197-202.)  
 — Lindroth, J. I. *Alnus incana* f. *monstrosa* från Mentsälä. (*Soc. Faun. Flor. Fenn. Meddel.* XXIII. 81. 1898.)  
**A. japonica:** Sargent, C. S. (*Gard. & For.* VI. 344, il. 53. 1893.)  
**A. maritima:** Canby, W. M. Notes of botanical visits to the lower part of Delaware and the eastern shore of Maryland. (*Acad. Nat. Sci. Philadelphia Proc.* 1864, pp. 16-19. See p. 18.)  
 — S[argent], C. S. *Alnus maritima*. (*Gard. & For.* IV. 268-269, il. 47. 1891.)  
**A. nepalensis:** Clarke, C. B. (*Linn. Soc. Jour. Bot.* XXV. 68-69. 1890.)  
**A. nitida:** Hooker, [Sir] J. D. *Alnus nitida*. (*Bot. Mag.* CXXV. pl. 7654. 1899.)  
**A. orientalis:** Decaisne, J[oseph]. (*Ann. Sci. Nat. Bot.* ser. 2, IV. 348. 1835.)  
 — Bornmüller, Joseph. (*Zool.-Bot. Ges. Wien Verh.* XLVIII. 630-631. 1893.)  
**A. pubescens:** Heuser, P[aul]. (*Oesterr. Bot. Zeitschr.* X. 359. 1860.)  
 — Morrlin, J. P. 1871. — See vol. I. 363: PHYTOGRAPHY. RUSSIA.  
 — Borbás, Vince[ns von]. [*Alnus pubescens* var. *subviscida*.] (*In his A Balaton tavának . . . növényzete*, p. 330. 1900.)  
**A. rubra:** Bongard, H. G. (*Acad. Sci. St. Pétersb. Mém. Sci. Math. Phys. Nat.* ser. 6, II. 162. 1833.)  
**A. rugosa:** Karl, [Wenzel]. *Alnus rugosa* Sprgl., Haselerle. (*Oesterr. Bot. Wochenb.* I. 101. 1851.)  
 — Figert, [Ernst]. [*Alnus serrulata* × *incana*.] *In* FIEK, Emil. (*Schles. Ges. Vaterl. Kult. Jahresh.* LXV. (1887), p. 313. 1888.)  
**A. silesiaca:** Fiek, E[mil]. [*Alnus glutinosa* × *rugosa*.] (*Schles. Ges. Vaterl. Kult. Jahresh.* LXVI. (1888), p. 178. 1889.)  
**A. sinuata:** Rydberg, P. A. (*Torr. Bot. Club Bull.* XXIV. 190. 1897.)  
**A. tinctoria:** S[argent], C. S. *Alnus tinctoria*. (*Gard. & For.* X. 472, il. 59. 1897.)  
**A. viridis:** Ehrhart, Friedr[ich]. [*Betula Alnobetula*.] (*In his Beiträge zur Naturkunde*, II. 72. 1788.)  
 — Loddiges, Conrad & Sons. *Alnus ovata*. (*Loddiges' Bot. Cab.* XII. pl. 1141. 1826.)  
 — Die Alpenrle in Tirol. (*Oesterr. Vierteljahrsschr. Forstw.* XII. 349-352. 1862.)  
 — Brittinger, Christian. [*Alnus viridis* var. *parvifolia*.] (*Zool.-Bot. Ges. Wien Verh.* XII. 1011. 1862.)  
 — Franchet, A[drien]. [*Alnus viridis* var. *julacea*.] (*Mus. Hist. Nat. Paris Nouv. Arch.* ser. 2, VII. 91. 1884.)  
 — Drude, O[scar]. Ueber das Vorkommen von *Alnus viridis* DC. in Sachsen. (*Naturw. Ges. Isis Dresden Sitzber.* 1891, Abh. pp. 43-47. 1892.)
- BETULA** Taxonomy
- Camerarius, Elias** (*praeses*). Συμπολογία . . . seu, De *Betula*. (Diss.) (J. D. Leopold.) 26 pp. O. Tubingae, [1727.]  
**Ehrhart, Friedr[ich]**. (*In his Beiträge zur Naturkunde*, VI. 98-99. 1791.)  
**Hartmann, Wilhelm**. Dissertatio sistens observationes botanicas de discrimine generico *Betulae* et *Alni*. (*Arch. Bot. Römer*, II. pt. 3, pp. 351-378. 1801.)  
**Thunberg, C. P.** (*praeses*). *Betula*. (Diss.) (Elis M. Fant.) 18 pp. sq. D. Upsala, 1807.  
**Tausch, I. F.** (*Flora*, XXI. pt. 2, pp. 751-753. 1838.)  
**Laestadius, L. L.** 1839. — See vol. I. 244: VARIATION.  
**Lindgren, S. J.** [Beriktigande till hans växtgeografiska notiser från Kinnekulle.] (*Bot. Notis.* 1841, p. 160.)  
**Greycers, [Adolph] von**. Über das Vorkommen und Verhalten der Kiefern (Dählen) und der Birken; bezüglich auf Deutschland und die Schweiz. (*Naturf. Ges. Bern Mittheil.* 1844, pp. 101-108.)  
**Fries, T. M.** (*Bot. Notis.* 1852, pp. 93-94.)  
**Opis, P. M.** Zur Gattung *Betula*. (*Lotos Zeitschr. Nat.* V. 258-259. 1855.)  
*Chamaebetula, Apterocaryon* n. gen.  
**Grisebach, A[ugust]**. Zur Systematik der Birken. (*Flora*, XLIV. 625-631. 1861.)  
**Regel, E[duard] von**. Ueber *Betulaceen*. (*Bot. Zeit.* XX. 100-104. 1862.)  
 — Bemerkungen über die Gattungen *Betula* und *Alnus* . . . 1865. — See ALNUS, p. 115.  
**Paxton, George**. The Birch. (*Knowledge*, XIX. 90-91, 2 il. 1896.)  
 Popular treatment. Europe  
**Dietrich, D. [N.] F.** 1826. — See vol. I. 377: PHYTOGRAPHY. GERMAN EMPIRE.  
**Wenderoth, [G. W. F.]**. [*Betula glauca*, *B. hircynica*.] (*Ges. Beförd. Naturw. Marburg Schrift.* II. 263. 1831.)  
**Hartman, C. J.** 1840. — See vol. I. 354: PHYTOGRAPHY. SCANDINAVIA.  
 — [*Betula*.] (*Bot. Notis.* 1841, p. 109.)  
**Lindgren, S. J.** 1841. — See vol. I. 354: PHYTOGRAPHY. SCANDINAVIA.  
**Borgström, Ludvig**. (*Bot. Notis.* 1844, pp. 166, 168-169.)  
**Fries, E. [M.]**. (*Bot. Notis.* 1844, pp. 24-25.)  
 — Några anteckningar . . . 1845. — See vol. I. 381: PHYTOGRAPHY. GERMAN EMPIRE.  
**Hartman, C. J.** 1845. — See vol. I. 354: PHYTOGRAPHY. SCANDINAVIA.  
**Hentze, W[ilhelm]**. Bemerkungen über *Betula odorata* Bechst. und *B. pubescens* Ehrh. (*Allg. Gartenzeit.* XIV. 17-19, 2 pl. 1846. — *Bot. Centr. Deutschl.* 1846, pp. 150-151.)  
**Philippi, R. A.** Noch ein Wort über *Betula odorata*. (*Bot. Zeit.* IV. 567-569. 1846.)  
**Wenderoth, [G. W. F.]**. Einige Bemerkungen über *Betula pubescens* Ehrh. und verschiedene damit verwechselte Arten. (*Bot. Zeit.* IV. 289-291. 1846.)  
**S[schlechtenda], [D. F. L. von]**. Zur Birkenfrage. (*Bot. Zeit.* IV. 740-743; V. 181-183. 1846-47.)  
**Wenderoth, [G. W. F.]**. Zur Birkenfrage. (*Bot. Zeit.* IV. 737-740; V. 325-328. 1846-47.)  
**Hentze, W[ilhelm]**. Zur Birkenfrage. (*Bot. Zeit.* V. 161-164, 180-181. 1847.)  
**Fries, E. [M.]**. De svenska arterna af släktet *Betula*. (*Svensk. Vetensk. Akad. Öfvers.* V. pt. 8, pp. 160-162. 1848.)  
**Hentze, W[ilhelm]**. Weitere Bemerkungen über die in Deutschland vorkommenden Birkenarten. (*Bot. Zeit.* VI. 73-80, 103-110. 1848.)  
**Andersson, N. J.** Angående släktet *Betula*. (*Bot. Notis.* 1849, pp. 61-66.)  
**Lindeberg, C. J.** (*Bot. Notis.* 1855, pp. 168-170.)  
**Larsson, L. M.** Öfversigt af de inom Skandinavien hittills kända arter af släktet *Betula*. (*Scand. Naturf. Måd. Forh.* VII. (1856), pp. 305-318. 1857. — *Bot. Notis.* 1858, pp. 145-150.)  
**Kitabel, Paul**. (*Linnaea*, XXXII. 351-353. 1863.)  
**Weismael, Alfred**. Étude sur quelques Bouleaux de la flore belge. (*Soc. Bot. Belg. Bull.* II. 142-147. 1863.)  
**Babington, C. C.** (*Linn. Soc. Jour. Bot.* XI. 326-328. 1871.)  
**Lange, Joh[an]**. 1871. — See vol. I. 356: PHYTOGRAPHY. SCANDINAVIA.  
**Berlin, Aug[ust]**. (*Svensk. Vetensk. Akad. Öfvers.* XLI. pt. 7, p. 62. 1884.)  
**Strömfelt, H. F. G.** (*Svensk. Vetensk. Akad. Öfvers.* XLI. pt. 8, p. 116. 1884.)  
**Saelan, T[hiodolf], Kihlman, A. O. & Hjelt, Hjalmar**. (*In NYLANDER, William & SÆLAN, T[hiodolf]*. Herbarium Musei fennici . . . p. 129. 1889.)  
**Haussknecht, C[arl]**. Kleinere botanische Mittheilungen. (*Bot. Ver. Gesamthüring. Mittheil.* VIII. 28-38. 1890.)  
 Ueber *Betula*-Formen (pp. 33-37).  
**Wettstein [von Westersheim], R[ichard, Ritter]**. Über die einheimischen *Betula*-Arten. (*Zool.-Bot. Ges. Wien Verh.* XL. Sitzber. pp. 68-69. 1890. — *Bot. Centr.* XLVI. 90-91. 1891.)

- Kellgren, A. G.** 1894. — See vol. I. 350: PHYTOGRAPHY. SCANDINAVIA.
- Kjellmark, Knut.** Några anmärkningsvärda Salix- och Betulaformer. 11 pp. 2 pl. (Svensk. Vetensk. Akad. Bih. XXI. afd. 3, pt. 7. 1895.)
- Asia (chiefly eastern Asia)
- Chamisso, Adalbert von.** (Linnaea, VI. 536-537, 1 pl. 1831.) [Species of northern Asia.]
- Siebold, P. F. von & Zuccarini, J. G.** (Akad. Wiss. München Abh. Math. Phys. Cl. IV. pt. 3, pp. 223-229. 1846.)
- Koch, K[arl].** (Linnaea, XXII. 333. 1849.) [Species of western Asia.]
- Ruprecht, F. J.** (Acad. Sci. St. Pétersb. Bull. Phys.-Math. XV. 376-381. 1857.)
- Trautvetter, E. R. von.** — In MAXIMOWICZ, C. J. (Acad. Sci. St. Pétersb. Mém. Sav. Étr. IX. 249-257. 1859.)
- Hance, H. F.** (Jour. Bot. XIII. 137. 1875.)
- [BETULA.] (Jour. Bot. XVII. 14-15. 1879.)
- Sargent, C. S.** (Gard. & For. VI. 343. 1893.)
- Shirai, Mitsutarō.** Japanese species of Betula. (Bot. Mag. Tokyo, VIII. 317-322, pl. 6. 1894.) [Betula globispica, n. spec.]
- Morphology
- Payer, [J. B.].** Observations sur les fleurs mâles du Bouleau. (Soc. Bot. France Bull. V. 151. 1858.)
- Мерклинъ, Карлъ.** [Merklin, C. E. von.] О воспроизведении бересты на нашей Березѣ. [On the reproduction of the outer bark of our Birch.] 4 pp. 1 pl. O. n. t-p. [St. Petersburg, 1864.] †
- Ball, [Theodor].** (Naturf. Ges. Danzig Schrift. new ser. II. pt. 2, no. 3, p. 5. 1869.) [Teratological.]
- Mikosch, Karl.** Ueber die Organe der Ausscheidung der Betulolensäure an der Birke. — Kleinere Arbeiten Pflanzenphys. Inst. Wien. Univ. VIII. (Oesterr. Bot. Zeitschr. XXVI. 213-216. 1876.)
- Marloth, Rud[olf].** (Bot. Jahrb. IV. 236. 1883.)
- Schulz, A[ugust].** (Deutsch. Bot. Ges. Ber. X. 306. 1892.)
- Stauffer, Ottmar.** Untersuchungen über spezifisches Trockengewicht, sowie anatomischen Bau des Holzes der Birke. (Forstl.-Naturw. Zeitschr. I. 145-163, 3 il. 1892.) — Reprinted: (Diss.) 19 pp. 3 il. O. München, 1892.
- Nawaschin, [Sergius].** Zur Embryobildung der Birke. Vorläufige Mittheilung. (Acad. Sci. St. Pétersb. Bull. XXXV. 479-482, 1 il. 1894. — Acad. Sci. St. Pétersb. Mém. Biol. XIII. 345-348, 1 il. 1894.) — Separate.
- Über die gemeine Birke (Betula alba L.) und die morphologische Deutung der Chalazogamie. [2]+3+[1]+40 pp. il. 6 pl. St.-Petersburg, 1894. (Acad. Sci. St. Pétersb. Mém. ser. 7, XLII. pt. 2, no. 12. 1894-97.) — [Навашинъ, С.] Объ обыкновенной Березѣ (Betula alba) и морфологическое значение халазогамии. 61 pp. 6 pl. Q. St. Petersburg, 1895. †
- Jack, J. G.** 1895. — See vol. I. 145: TERATOLOGY. FLOWERS.
- Physiology
- Stähelin, C[hristoph] & Hofstetter, J[oh].** 1844. — See vol. I. 155: CHEMISTRY. WOOD.
- Müller, Karl.** Einige Bemerkungen über die harzartigen Ausscheidungen auf den Birken. (Bot. Zeit. III. 793-796. 1845.)
- Amerling, Karl.** Die Siechperiode der Birken in den Kunderaticef Waldungen nächst Prag. — Wissenschaftliche Mittheilungen. (Lotos Zeitschr. Nat. VII. 193-202. 1857.)
- Barth.** Om en säregen fornygelsesmaade af Birkeskoven. (Vidensk. Selsk. Christiania Forh. IV. 113-116. 1862.) Rejuvenation by suckers.
- Мерклинъ, Карлъ.** [Merklin, C. E. von.] О воспроизведении бересты на нашей Березѣ. [On the reproduction of the outer bark in our Birch.] 4 pp. 1 pl. O. n. t-p. St. Petersburg, 1864.]
- Schröder, Julius.** Untersuchung der chemischen Constitution des Frühljahrsaftes der Birke, seiner Bildungsweise und weiteren Umwandlung bis zur Blattbildungsperiode. (Dorpat. Naturf. Ges. Arch. ser. 2, VII. 1-82, 6 pl. 1867-77.) — Reprinted: 84 pp. 6 pl. O. Dorpat, 1865.
- Famintsin, A[ndré] & Borodin, J[ohann].** Über transitorische Stärkebildung bei der Birke. (Acad. Sci. St. Pétersb. Bull. XII. 113-119. 1868. — Acad. Sci. St. Pétersb. Mém. Biol. VI. 294-302. 1868. — Bot. Zeit. XXV. 385-387. 1867.) —
- Separate.* — Sur la formation d'une fécule passagère ou transitoire dans le Bouleau. (Ann. Sci. Nat. Bot. ser. 5, VIII. 348-354. 1867.)
- Kraus, Gregor.** 1873. — See vol. I. 193: AGE OF TREES.
- Gelesnow, N[icolaj].** 1876. — See vol. I. 167: TRANSPIRATION.
- Russow, [E. A. F.].** 1881. — See vol. I. 188: AERIAL ROOTS.
- [Wittmack, Ludwig].** 1886. — See vol. I. 188: AERIAL ROOTS.
- Hornberger, R.** Beobachtungen über den Frühljahrsaft der Birke und der Hainbuche. (Forstl. Bl. XXIV. 321-336. 1887.)
- [Wittmack, Ludwig].** Luftwurzeln an Birken in Norwegen. 1887. — See vol. I. 188: AERIAL ROOTS.
- Vries, Hugo de.** De bevruchting der Berken. (Album Natuur, 1896, pp. 191-193.)
- Storer, F. H.** Doty Birch wood yields little wood-gum. — Laboratory notes, A. (Bussey Inst. Bull. II. pt. 7, pp. 409-410. 1896.)
- Miscellaneous
- Grosse Birke in Irland.** (Allg. Forst. Jagd-Zeit. VII. 324. 1831.)
- Sm.** Ein Beispiel von hohem Alter der Birke. (Allg. Forst. Jagd-Zeit. [XX.] 28. 1844.)
- A[ndré], Éd[ouard].** Le Chêne-Bouleau des Loges. (III. Hort XVII. 165-166, 1 il. 1870.)
- [Oultance, Amédée].** Bouleau, genre Betula. 65 pp. 1 pl. 2 tab. O. n. t-p. n. p., [187. ?]
- [Wittmack, Ludwig].** Eine liegende Birke. (Gartenfl. XXXVII. 511-513, il. 116. 1888.) — Abstract from SCHÜBELER, F. C. Viridarium norvegicum, I. 469, il. 88. 1886.
- Enumeration of Species
- B. alba: Taxonomy**
- **Roth, A. W.** (In his Beyträge zur Botanik, II. 133-134. 1783.)
- **Bechstein, J. M.** Die wohlriechende Birke, Betula odorata. (Diana, I. 74-80, pl. 1. 1797.)
- **Fries, E. [M.].** [Betula glutinosa.] (Bot. Notis. 1841, p. 192.)
- **Fries, E. [M.].** [Nya växtfynd vid Upsala.] [Betula glutinosa.] (Bot. Notis. 1842, p. 128.)
- **Hartman, C. J.** [Betula glutinosa.] (Bot. Notis. 1846, p. 179.)
- **Wenderoth, G. W. F.** [Betula glauca.] (In his Analecten kritischer Bemerkungen . . . p. [8]. 1852.)
- **Regel, E[duard] von.** [Betula alba i. carpatica.] — In REGEL, E[duard] von], RACH, L[udwig] & HERDER, F[erdinand] von]. (Soc. Nat. Moscou Bull. XXXII. pt. 1, p. 212. 1859.)
- **R[egel], E[duard] von.** Betula tortuosa Ledb. β Kusmischeffii Rgl. (Gartenfl. IX. 311-313, pl. 303. 1860.)
- **Brittinger, Christian.** [Betula alba var. deltoidea, var. ovata.] (Zool.-Bot. Ges. Wien Verh. XII. 1011. 1862.)
- **Regel, E[duard] von.** Noch einmal Betula alba L. und deren Abarten B. alba verrucosa und pubescens. (Bot. Zeit. XX. 329-330. 1862.)
- **Regel, E[duard] von.** [Betula alba subsp. soongorica.] — In REGEL, E[duard] von] & HERDER, F[erdinand] von]. (Soc. Nat. Moscou Bull. XLI. pt. 1, p. 422. 1868.)
- **Ruprecht, F. J.** [Betula tianschanica.] (Acad. Sci. St. Pétersb. Mém. ser. 7, XIV. no. 4 (1869), p. 72. 1870.)
- **Olos, D[ominique].** De l'existence du Betula pubescens (Ehrh.) dans le département du Tarn. (Soc. Hist. Nat. Toulouse Bull. VI. 67-68. 1873.)
- **Schübeler, F. C.** Die Pflanzenwelt Norwegens; die Birke (Betula odorata Bechst. oder B. glutinosa Wallr.). (Hamburg. Gart. Blumenzeit. XXXII. 214-217. 1876.) — Extract from his Die Pflanzenwelt Norwegens . . . pp. 180-184, il. 34-38. 1873-75.
- **Regel, E[duard] von.** [Betula alba var. thianschanica.] (Hort. Petrop. Act. VI. pt. 2, pp. 475-476. 1880.)
- **Simonkai, Lajos.** [Betula Pseudocarpatica.] (In his Erdély edényes flórájának . . . p. 491. 1886.)
- **[Wittmack, Ludwig].** Schöne Birken in Norwegen. (Gartenfl. XXXVI. 575-577, 610, il. 147-148, 151. 1887.) — Abstract from SCHÜBELER, F. C. Viridarium norvegicum, I. 473-478, il. 93-95. 1886.
- **Goiran, Agostino.** (Nuov. Giorn. Bot. Ital. XXIII. 194-195. 1891.)
- **Grevillius, A. Y.** [Betula alba var.] (Bot. Notis. 1894, pp. 81-82, il.)

- Betula alba:** Maire, René. [Betula nigricans.] (*Feuille Jeun. Natur.* XXV. 59-60, il. 1894-95.)  
 — Christ, H[ermann]. *Betula Murithii* Gaud. (*Schweiz. Bot. Ges. Ber.* V. 16-27, il. 1895.) — Reprinted: 12 pp. O. t-p-c. Bern, 1895.  
 — Gillot, X[avier]. [Betula Murithii.] — In CORBIÈRE, L[ouis] & others. (*Herb. Boissier Bull.* III. apx. 1, p. 20. 1895.)  
 — Gillot, X[avier]. *Betula Murithii* Gaud. (*Scrin. Flor. Select.* XIV. 361-362. 1895.)  
 — Graebner, P[aul]. [Betula pubescens var. carpatica.] (*Naturf. Ges. Danzig Schrift.* new ser. IX. pt. 1, p. 358. 1896.)  
 — Christ, H[ermann]. *Betula carpathica* W. Kit. in der Schweiz. (*Schweiz. Bot. Ges. Ber.* VIII. 16-18. 1898.)  
 — Morphology and physiology  
 — Mercklin, C. E. von. Über Periderma und Kork, insbesondere die Reproduktion des Lederkorks unserer einheimischen Birke (*Betula alba*). (*Acad. Sci. St. Pétersb. Bull.* VII. 295-311, 1 pl. 1864. — *Acad. Sci. St. Pétersb. Mém. Biol.* IV. 563-586, 1 pl. 1865.) — Separate.  
 — Beketof, Andrei. Sur la structure de l'écorce du Bouleau (*Betula alba*); étudiée sur des échantillons pris en pays divers. (*Soc. Bot. France Bull.* XIII. 75-80, 1 il. 1866.)  
 — Gris, Arthur. (*Ann. Sci. Nat. Bot.* ser. 5, XIV. 79, pl. 7. 1872.) [Anatomical.]  
 — Mer, E[mile]. Note sur le *Betula pubescens*. (*Soc. Bot. France Bull.* XXVIII. 43-46. 1881.) [Physiological.]  
 — Zimmermann, Albrecht. 1884. — See vol. I. 138: CYTOLOGY. CELL WALL.  
 — Gandolle, C[asimir] de. (*Herb. Boissier Bull.* I. 125. 1893.) [Morphological.]  
 — Bonnier, Gaston. (*Ann. Sci. Nat. Bot.* ser. 7, XX. 306-307. 1895.) [Ecological.]  
**B. chinensis:** Maximowicz, C. J. (*Soc. Nat. Moscou Bull.* LIV. pt. 1, pp. 47-48. 1879.)  
 — Moore, S. Le M. [*Betula exalata*.] (*Linn. Soc. Jour. Bot.* XVII. 386, pl. 16. 1880.)  
**B. cylindrostachys:** Diels, L[udwig]. [*Betula cylindrostachys* var.] (*Bot. Jahrb.* XXIX. pt. 2, p. 282. 1900.)  
**B. davurica:** Trautvetter, E. R. von. Ueber *Betula divurica* [sic] Pall. (*Soc. Nat. Moscou Bull.* XXX. pt. 1, pp. 445-452, pl. 7. 1857.) — Reprinted: 8 pp. D. Moskau, 1857.  
**B. Ermani:** Chamisso, Adalbert von. (In ERMAN, Adolph. Reise um die Erde durch Nord-Asien . . . Natur-historischer Atlas . . . pp. 56, pl. 17. 1835.)  
 — Trautvetter, E. R. von & Meyer, C. A. (In MIDDENDORFF, A. T. von. Reise in den äussersten Norden und Osten Sibiriens . . . I. pt. 2, no. 2, pp. 83-84. 1856.)  
 — Maximowicz, C. J. [*Betula Ermani* var. nipponica.] (*Acad. Sci. St. Pétersb. Bull.* XXXII. 622. 1888. — *Acad. Sci. St. Pétersb. Mém. Biol.* XII. 923-924. 1888.)  
**B. fruticosa:** Trautvetter, E. R. von. [*Betula Gmelini*.] (In his *Plantarum imagines* . . . pp. 10-11, pl. 5. 1844-[46].)  
 — Fries, E. [M.]. (*Bot. Notis.* 1849, p. 59.)  
 — Regel, E[duard] von. [*Betula fruticosa* γ *Gmelini*.] — In REGEL, E[duard] von, RACH, L[udwig] & HERDER, F[erdinand] von. (*Soc. Nat. Moscou Bull.* XXXII. pt. 1, p. 212. 1859.)  
 — Rehmman, Anton. 1891. — See vol. I. 366: PHYTOGRAPHY. RUSSIA.  
**B. humilis:** Fries, E. [M.]. (*Bot. Notis.* 1849, p. 58.)  
 — Warnstorf, [Karl]. *Betula pubescens* × *humilis*; eine neuer Pflanzen-Bastard. (*Bot. Ver. Brandenb. Verh.* XI. 129-131. 1869.)  
**B. insignis:** Bois, D[ésiré]. (*Soc. Hort. France Jour.* ser. 4, I. 227, il. 25. 1900.)  
**B. intermedia:** Lindberg, C. J. *Novitiae florae scandinavicae*, I. 24 pp. 2 pl. D. Göteborg, 1858.  
*Betula intermedia* (pp. 8-22, pl. 2).  
 — Wichura, Max. [*Betula alpestris*.] (*Flora*, XLII. 428-427. 1859.)  
 — Trautvetter, E. R. von. [*Betula intermedia* var. *adenophora*.] (*Hort. Petrop. Act.* V. pt. 1, p. 110. 1877.)  
 — Samzelius, Hugo. [*Betula intermedia* f. *media*.] (*Bot. Notis.* 1890, p. 175.)  
 — Genty, P. A. *Betula intermedia* Thomas var. *microphylla* Nob. (*Scrin. Flor. Select.* X. 194. 1891.)  
**Betula intermedia:** Sommier, S[tefano]. [*Betula alpestris* f. *cuneata*.] (*Nuov. Giorn. Bot. Ital.* XXV. 83-84. 1893.)  
**B. kenaica:** Evans, W. H. An undescribed Birch from Alaska. (*Bot. Gaz.* XXVII. 481-482. 1899.)  
**B. lenta:** Wendland, J. C. (In his *Collectio plantarum* . . . II. 8-10, pl. 40. 1810.)  
 — Wendland, J. C. [*Betula carpinifolia*.] (In his *Collectio plantarum* . . . II. 11-12, pl. 41. 1810.)  
 — Guimpel, F[r]iedrich, Otto, F[r]iedrich & Hayne, F. G. (In their *Abbildungen der fremden* . . . Holzarten, pp. 105-107, pl. 83. 1825.)  
 — Jack, J. G. Hybrid Birches. (*Gard. & For.* VIII. 243-244, il. 36. 1895.)  
 — Black Birch, Sweet Birch, Cherry Birch (*Betula lenta*, L.). (*For. Leaves*, VI. 169, 2 pl. 1893.)  
**B. lutea:** Rothrock, J. T. Yellow Birch, Gray Birch (*Betula lutea* Michx. fil.). (*For. Leaves*, VI. 152-153, 3 pl. 1893.)  
**B. Maximowiczii:** Ruprecht, F. J. — In MAXIMOWICZ, C. J. & RUPRECHT, F. J. (*Acad. Sci. St. Pétersb. Bull. Phys.-Math.* XV. 139-140. 1857.)  
**B. Medwediewi:** Regel, E[duard] von. (*Hort. Petrop. Act.* X. pt. 1, p. 375. 1887.)  
 — Regel, E[duard] von. *Betula Medwediewi* Rgl. und B. Raddeana Trautv. (*Gartenfl.* XXXVI. 383-385, il. 95. 1887.)  
**B. microphylla:** Bunge, Alexander von. (*Acad. Sci. St. Pétersb. Mém.* II. 606-607. 1835.)  
**B. Middendorffii:** Trautvetter, E. R. von & Meyer, C. A. (In MIDDENDORFF, A. T. von. Reise in den äussersten Norden und Osten Sibiriens . . . I. pt. 2, no. 2, pp. 84-85, pl. 21. 1856.)  
 — Regel, E[duard] von & Tiling, H[einrich]. [*Betula rotundifolia*.] (In their *Florula ajanensis* . . . pp. 118-119. 1859. — *Soc. Nat. Moscou Nouv. Mém.* XI. 118-119. 1859.)  
 — Glehn, P[eter] von. (*Hort. Petrop. Act.* IV. 84-85. 1876.)  
 — Trautvetter, E. R. von. [*Betula Middendorffii* var. *schantarensis*.] (*Hort. Petrop. Act.* V. pt. 2, pp. 559-560. 1878.)  
**B. nana:** Linné, Carl von (*praeses*). De *Betula nana*. (Diss.) (Laurentius Mag. Klase.) 20 pp. 1 pl. sq. D. Stockholmiae, [1743]. — (Also in his *Amoenitates* . . . I. 1-22, pl. 1. 1749.)  
 — Amman, J[ohann]. De *Betula pumila*. Folio subrotundo. (*Acad. Sci. Petrop. Comm.* IX. (1737), pp. 314-315, pl. 14. 1744.)  
 — Gagnobin, Abraham. Description du Bouleau nain ou Petit Bouleau. (*Act. Helvet.* I. 58-61. 1751.)  
 — Wulfen, F. X. (In JACQUIN, N. J. Baron von. *Collectanea*, III. 61-62. 1789.)  
 — Kjellman, F. R. Några tillägg till kannedomen om Spetsbergens plantae vasculares. (*Svensk. Vetensk. Akad. Öfvers.* XXXI. pt. 3, pp. 31-42. 1874.)  
*Betula nana* var. *relata* (p. 40).  
 — Molér, Wilhelm. Bidrag till kannedomen om vedens byggnad hos Dvergbjörken (*Betula nana* L.). (Diss.) 4+44 pp. 2 pl. O. Upsala, 1877.  
 — Nathorst, A. G. [*Betula nana* f. *flabellifolia*.] (*Svensk. Vetensk. Akad. Handl.* ser. 4, XX. (1882-83), no. 6, p. 27. 1881-84.)  
 — Pignet, Léopold. *Betula nana* L. (*Assoc. Prot. Planit. Bull.* XIV. 33-36. 1896.)  
 — Abromelt, J[ohannes]. (*Bibl. Bot.* VIII. pt. 42<sup>b</sup>, p. 77. 1899.)  
 — Sten, A. [*Betula nana* × *verrucoza* från Ylivieska.] (*Soc. Faun. Flor. Fenn. Meddel.* XXIV. 51. 1900.)  
**B. nigra:** Loddiges, Conrad & Sons. *Betula rubra*. (*Eodidiges' Bot. Cab.* XIII. pl. 1248. 1827.)  
 — Burbank, L. S. [Remarks on the River Birch and Hackberry.] (*Boston Soc. Nat. Hist. Proc.* XVIII. 214-216. 1877.)  
 — S[argent], C. S. The River Birch. (*Gard. & For.* II. 591, il. 149. 1889.)  
 — Rothrock, J. T. River Birch (*Betula nigra* L.). (*For. Leaves*, IV. 185, 2 pl. 1894.)  
**B. occidentalis:** Watson, Sereno. (In his *Botany* [of the fortieth parallel], p. 323, pl. 35. 1871.)  
**B. papyrifera:** Audubon, J. J. [*Betula papyracea*.] (In his *Birds of America*, I. pl. 88. 1827-30.)  
 — Schrad[er], H. A. [*Betula grandis*.] (*Hort. Acad. Göttingensis Ind. Sem.* 1833, p. 2.)

- Betula papyrifera:** Jack, J. G. (*Gard. & For.* VIII. 222-223, il. 33. 1895.) [Teratological.]  
 — Sargent, C. S. The American White Birches. [*Betula papyrifera* hybr.] (*Gard. & For.* VIII. 355, il. 50. 1895.)
- B. pendula:** Blom, C. M. *Betula hybrida*, Ornäs-Björken. (*Svensk. Vetensk. Akad. Handl.* [ser. 2], VII. 186-192, pl. 6. 1786.)  
 — Roth, A. W. (*In his Catalecta botanica* . . . I. 119. 1797.)  
 — Rafinesque-Schmalz, C. S. [*Betula aetnensis*.] (*Specchio Sci. Sicilia*, I. 17. 1814.)  
 — Presl, K. B. [*Betula aetnensis*.] (*In* PRESL, J. S. & K. B. *Deliciae pragenses* . . . p. 141. 1822.)  
 — Zawadzki, Al[exander]. [*Betula oycoviensis*.] (*In his Enumeratio plantarum Galiciae* . . . p. 200. 1835.)  
 — Borgström, F. L. [*Betula alba* var. *laciniata*.] (*Bot. Notis.* 1842, p. 86.)  
 — Trautvetter, E. R. von. Ueber *Betula oycoviensis* Bess. (*Acad. Sci. St. Pétersb. Bull. Phys.-Math.* XV. 287-288, 1857. — Reprinted: 3 pp. O. n. t-p. [St. Pétersbourg, 1857.] — *Acad. Sci. St. Pétersb. Mél. Biol.* II. pt. 6, pp. 569-571. 1858.)  
 — Herbich, Franz. Zur Geschichte der *Betula oycoviensis* Bess. — Beiträge zur Flora von Galizien, II. (*Zool.-Bot. Ges. Wien Verh.* X. 627-629. 1860.)  
 — Norrlin, J. P. [*Betula verrucosa* var.] 1871. — See vol. I. 363: PHYTOGRAPHY. RUSSIA.  
 — Der Mutterbaum einer auffallenden Birken-Varietät. (*Centrbl. Ges. Forstw.* V. 97-98. 1879.)  
 — Strobl, P. G. [*Betula aetnensis*.] (*Oesterr. Bot. Zeitschr.* XXXI. 360-361. 1881.)  
 — Granberg. [*Betula verrucosa* med 3-5-klufna blad.] (*Bot. Notis.* 1884, p. 110.)  
 — [Garrigère, E. A.] Dimorphisme et dichroïsme du *Betula purpurea*. (*Rev. Hort.* 1885, p. 339.)  
 — Saalan, [Thiodolf]. [En bastard mellan *Betula verrucosa* och *B. nana* i Finland.] (*Bot. Notis.* 1886, p. 148.)  
 — Saalan, [Thiodolf]. [*Betula verrucosa* × *nana* i Finland.] (*Soc. Faun. Flor. Fenn. Meddel.* XIII. 256-257. 1886.)  
 — Schübeler, F. C. Ornäs-Birken, *Betula verrucosa* γ *laciniata* Myrin, *Betula alba* β *dalecarlica* L. (*Norsk Havetid.* II. 73-76. 1886.)  
 — Brenner, [M. M. W.]. Om *Betula verrucosa* var. *birkalensis*. (*Bot. Notis.* 1887, p. 86.)  
 — Wittmack, L[u]dwig. *Betula verrucosa* Ehrh. var. *laciniata*. (*Gartenfl.* XXXVI. 659-661, il. 165-166. 1887.) — Abstract from SCHÜBELER, F. C. *Viridarium norvegicum*, I. 461-463, il. 86-87. 1886.  
 — Kotula, B[oleslaw]. [*Betula obscura*.] — In FIEK, E[mil]. (*Schles. Ges. Vaterl. Kult. Jahresh.* LXV. (1887), pp. 314-315. 1888.)  
 — Brenner, [M. M. W.]. [Om *Betula verrucosa* var. *birkalensis* och *Alnus incana* var. *pinnati-partita*.] (*Soc. Faun. Flor. Fenn. Meddel.* XV. 199. 1888-89.)  
 — Mörner, C. T. En form af *Betula verrucosa* Ehrh. (*Bot. Notis.* 1889, p. 189.) — Eine Form von *Betula verrucosa* Ehrh. vor. (*Bot. Centr.* XLI. 248. 1890.)  
*B. verrucosa* β *lobulata* forma serrata.  
 — Jungner, J. R. [*Betula verrucosa*.] (*Bibl. Bot.* VI. pt. 32, p. 13, pl. 2. 1895.) [Morphological.]  
 — Granit, A. W. Förekomsten af *Betula verrucosa* Ehrh. i Pasvigdalen. (*Soc. Faun. Flor. Fenn. Meddel.* XXIV. 32. 1900.)
- B. populifolia:** Sargent, C. S. (*Gard. & For.* II. 484. 1899.)  
 — Rothrock, J. T. White Birch, American White Birch, Gray Birch (*Betula populifolia* Ait.). (*For. Leaves*, VII. 72-73, 2 pl. 1899.)
- B. Potanini:** Batalin, Alexander. (*Hort. Petrop. Act.* XIII. pt. 1, pp. 101-102. 1893.)
- B. pumila:** Jacquin, N. J. Baron von. (*In his Hortus botanicus vindobonensis* . . . II. 56, pl. 122. 1772.)
- B. Raddeana:** Trautvetter, E. R. von. (*Hort. Petrop. Act.* X. pt. 1, pp. 129-130. 1885.)  
 — Regel, Ed[uard] von. *Betula Medwediewi* Rgl. und *Raddeana* Trautv. (*Gartenfl.* XXXVI. 383-385, il. 95. 1887.)
- B. rupestris:** Rafinesque-Schmalz, C. S. Descriptions of two new shrubs from Kentucky. (*Western Rev.* I. 228-230. [1819]-20.)
- Betula utilis:** Regel, Ed[uard] von. [*Betula Bhojpattra* var.] (*In his Index seminum* . . . Hortus . . . petropolitanus . . . 1865, pp. 45-46.)

## CARPINUS (DISTEGOCARPUS)

## Taxonomy

- Trattinick, Leop[old]. [*Carpinus Betulus*, *C. orientalis*] (*In his Archiv der Gwächskunde*, II. 14-15, 2 pl. 1812-14. — Also in his *Ausgemahlte Tafeln* . . . II. 2 pl.; III. 40. 1812-14.)  
 Rafinesque-Schmalz, C. S. (*Amer. Month. Mag.* II. 268. 1817-[18])  
 Spach, Ed[uard]. Note sur les *Carpinus*. (*Ann. Sci. Nat. Bot.* ser. 2, XVI. 243-254. 1841.)  
 Siebold, P. F. von & Zuccarini, J. G. [*Distegocarpus Carpinus*, *D. laxiflora*.] (*Acad. Wiss. München Abh. Math. Phys. Cl. IV.* pt. 3, pp. 226-228, pl. 3. 1846.)  
 Maximowicz, C. J. (*Acad. Sci. St. Pétersb. Bull.* XXVII. 532-536. 1881. — *Acad. Sci. St. Pétersb. Mél. Biol.* XI. 310-316. 1883.) [Species of eastern Asia.]  
 Franchet, Adrien. (*Mus. Hist. Nat. Paris Nouv. Arch.* ser. 2, VII. 88-90, pl. 10-11. 1884.) [Species of eastern Asia.]  
 Sargent, C. S. (*Gard. & For.* VI. 363-364, il. 56. 1893.) [Species of eastern Asia.]

## Morphology and Physiology

- Hartig, Th[eodor]. 1853. — See vol. I. 168: ROOT PRESSURE.  
 Wauchoppe, J. D. 1872. — See vol. I. 168: ROOT PRESSURE.  
 Meehan, Thomas. The veins of Beech and Hornbeam leaves. (*Acad. Nat. Sci. Philadelphia Proc.* 1874, p. 80.)  
 Counciler, C[onstantin]. 1893. — See vol. I. 155: CHEMISTRY. WOOD.  
 Vries, Hugo de. 1893. — See vol. I. 145: TERATOLOGY. LEAF.

## Enumeration of Species

## C. Betulus: Taxonomy

- Koch, F[riedrich]. Die Weissbuche bei Burg-Schlitz. (*Ver. Freunde Naturg. Mecklenb. Arch.* V. 221. 1861.)  
 Lindemann, Eduard von. [*Carpinus Betulus* β *intermedia*.] (*Soc. Nat. Moscov. Bull.* XLIX. pt. 2, p. 98. 1875.)  
 Ascherson, P[aul]. [Ueber einen Ast einer *Carpinus Betulus* var. *incisa*.] (*Bot. Ver. Brandenb. Verh.* XVIII. Sitzber. pp. 1-2. 1876.) — Reprinted: 2 pp. O. n. t-p. [Berlin, 1876.]  
 Buchenau, Franz. Ueber *Carpinus Betulus* forma *quercifolia*. (*Naturv. Ver. Neuworpomm. Rügen Mittheil.* X. 197-202. 1878. — *Hamburg. Gart. Blumenzeit* XLI. 294-298. 1885.) — Separate.  
 Ascherson, P[aul]. Ueber *Carpinus Betulus* forma *quercifolia*. (*Bot. Ver. Brandenb. Verh.* XXI. Sitzber. pp. 11-12. 1880.) — Reprinted: 1 p. O. n. t-p. [Berlin, 1880.]  
 Stenzel, [K. G.]. Über *Carpinus Betulus* *quercifolia*. (*Schles. Ges. Vaterl. Kult. Jahresh.* LVII. (1879), pp. 298-299. 1880.)  
 Caspary, Robert. Kegelige Hainbuche (*Carpinus Betulus* L. fr. *pyramidalis* Hort.). (*Phys.-Oek. Ges. Königsberg Schrift.* XXIII. (1882), Abh. pp. 216-217, pl. 3. 1883.) — Reprinted: 2 pp. 1 pl. sq. Q. n. t-p. [Königsberg, 1882.]  
 Buchenau, Franz. Ueber einen Fall der Entstehung der eichenblättrigen Form der Hainbuche (*Carpinus Betulus* L.). (*Bot. Zeit.* XLIX. 97-104. 1891. — *Gartenfl.* XL. 377-382, il. 80. 1891.)  
 Schäffer, C[äsar]. Über die Variabilität der Hainbuche. (*Naturv. Ver. Hamburg Verh.* ser. 3, II. (1894), pp. 37-43, 4 il. 1895.)  
 — Morphology  
 — Erdmann, C. G. (*Ann. Bot. Usteri*, IX. 35-36, pl. 3. 1794.)  
 Vland-Grand-Marais, A[m]broise. Note sur la gemmation surnuméraire du *Carpinus Betulus* L. (*Soc. Bot. France Bull.* VII. 839-841. 1860.)  
 — Gris, Arthur. (*Ann. Sci. Nat. Bot.* ser. 5, XIV. 79, pl. 7. 1872.)  
 — Le Monnier, G[eorges]. (*Ann. Sci. Nat. Bot.* ser. 5, XVI. 278, pl. 12. 1872.)  
 — Winkler, [K. G.] A. (*Bot. Ver. Brandenb. Verh.* XVI. 21, pl. 2. 1874. — *Bot. Ver. Brandenb. Verh.* XXVI. Abh. p. 41, pl. 1. 1885.)  
 — Marloth, Rud[olf]. (*Bot. Jahrb.* IV. 236. 1883.)  
 — Douliot, H. (*Ann. Sci. Nat. Bot.* ser. 7, XI. 349, pl. 16. 1890.)

- Carpinus Betulus**: Russell, W[illiam]. (*Ann. Sci. Nat. Bot.* ser. 7, XV. 152-153, pl. 3. 1892.)  
 — Schulz, A[ugust]. (*Deutsch. Bot. Ges. Ber.* X. 308. 1892.)  
 — Velenovský, J[osef]. Die Achselknospen der Hainbuche (*Carpinus Betulus*). (*Oesterr. Bot. Zeitschr.* L. 409-411, il. 1900.)  
 — Teratology  
 — Bail, [Theodor]. (*Naturf. Ges. Danzig Schrift.* new ser. II. pt. 2, no. 3, pp. 3-4, il. 1-3. 1889.)  
 — Čelakovský, J. L. O některých zrůdnostech na Habru a Smrku se objevujících. [On some abnormalities of the Hornbeam and the Spruce.] 50 pp. 2 pl. Praha, 1893. (*Česká Akad. Rozpr. Math.-Přir.* II. no. 37. 1893.)  
 — Ehrmann. Abnorme Blattformen an einer Weissbuche. (*Naturf. Ges. Leipzig Sitzber.* XXIV.-XXV. (1897-98), pp. 41-42. 1899.)  
 — Physiology  
 — Ratsburg, [J. T. C.]. Ueber die Saftbewegung in der Hainbuche (*Carpinus Betulus* L.). (*Bot. Ver. Brandenb. Verh.* III.-IV. 353-358. 1861-62.)  
 — Ramann, [Emil] & Will, Hans. (*Zeitschr. Forst. Jagdwes.* XIV. 497-504. 1862.) [Chemical.]  
 — Hornberger, R. Beobachtungen über den Frühjahrssaft der Birke und der Hainbuche. (*Forstl. Bl.* XXIV. 321-336. 1887.)  
 — Möhl, Heinrich. Verwachsene Hainbuchen im städtischen Weinbergspark in Kassel. (*Gartenfl.* XXXIX. 51. 1890.)  
 — Wehmer, [Carl]. Die Eichenblättrigkeit der Hainbuche in ihrer Beziehung zur Hexenbesenbildung (= Exoascus-Erkrankung). (*Bot. Zeit.* LIV. pt. 1, pp. 81-96, pl. 3. 1896.)  
 — Steusloff, A. Zwei "schmarotzende" Buchen. (*Ver. Freunde Naturg. Mecklenb. Arch.* LIV. 381. 1900.)  
 Root fusion.  
**C. caroliniana**: Guimpel, Fr[iedrich], Otto, Fr[iedrich] & Hayne, F. G. [*Carpinus americana*]. (*In their Abbildungen der fremden . . . Holzarten*, pp. 107-108, pl. 84. 1825.)  
 — Pasquale, J. A. [*Carpinus americana*]. (*Hort. Reg. Neapol. Ind. Sem.* 1862, p. [11].)  
 — Smith, Sir J. D. [*Carpinus americana* var. *tropicalis*]. (*Bot. Gaz.* XV. 28. 1890.)  
 — Foerste, A. F. [*Carpinus virginiana*]. (*Torr. Bot. Club Bull.* XX. 164, pl. 148. 1893.) [Physiological.]  
 — Sudworth, G. B. [*Carpinus virginiana*]. (*Torr. Bot. Club Bull.* XX. 43. 1893.) [Nomenclature.]  
**C. cordata**: S[argent], C. S. *Carpinus cordata*. (*Gard. & For.* VIII. 294, il. 41. 1895.)  
**C. japonica**: Zabel, H[einrich]. (*Gartenfl.* XXXVIII. 581. 1869.)  
 — Sargent, C. S. [*Carpinus*]. (*Gard. & For.* VI. 364, il. 56. 1893.)  
 — André, Éd[ouard]. *Carpinus japonica*. (*Rev. Hort.* 1896, pp. 426-427, il. 143.)  
**C. laxiflora**: Oliver, D[aniel]. *Carpinus laxiflora* Bl. var. *macrostachya*. (*Hooker's Ic. Plant.* XX. pl. 1989. 1891.)  
**C. orientalis**: Wulfen, F. X. (*Arch. Bot. Römer*, III. pt. 3, pp. 419-420. 1805.)  
**C. Seemeniana**: Diels, L[udwig]. (*Bot. Jahrb.* XXIX. pt. 2, pp. 279-280. 1900.)  
**C. Turczaninowii**: Hance, H. F. On the *Fagus Castanea* of Loureiro's *Flora cochinchinensis*; with descriptions of two new Chinese *Corylaceae*. (*Linn. Soc. Jour. Bot.* X. 199-203. 1869.)  
**CORYLUS** Taxonomy  
 Spach, Éd[ouard]. Notes sur les *Corylus*. (*Ann. Sci. Nat. Bot.* ser. 2, XVI. 98-108. 1841.) — Notes on the genus *Corylus*. (*Ann. Mag. Nat. Hist.* VIII. 344-353. 1842.)  
 Maximowicz, C. J. (*Acad. Sci. St. Pétersb. Bull.* XXVII. 537-540. 1881. — *Acad. Sci. St. Pétersb. Mém. Biol.* XI. 317-321. 1883.) [Species of eastern Asia.]  
 P., E. C. Noisetier gigantesque. (*Feuille Jeun. Natur.* XVI. 145. 1885-86.)  
 Onattingius, Jacob. 1868. — See vol. I. 296: NOTEWORTHY TREES. SCANDINAVIA.  
 Allen, Grant. Hazel and Filbert. (*Knowledge*, XII. 49-51, 4 il. 1889.)  
 Morphology  
 Baillon, H[enri]. Organogénie florale des Amentacées et en particulier des Coudriers. (*Rev. Sci. France*, X. 278-279. 1872.)  
 Baillon, H[enri]. Recherches sur l'organogénie florale des Noisetiers. (*Acad. Sci. Paris Compt. Rend.* LXXVII. 61-63. 1873.)  
 Dutailly, [Gustave]. Morphologie de la fleur mâle du Coudrier. (*Assoc. Franç. Avanc. Sci. Compt. Rend.* VI. (1877), p. 554. 1878.)  
 A *Corylus* gone wrong. (*Gard. Chron.* ser. 2, XXVI. 691, il. 135. 1886.)  
 Burvenich, F[rédéric]. 1886. — See vol. I. 244: BUD VARIATION.  
 Dendrophyle, Hans (*pseud.*). Syncarpie de la Noisetie. — Quelques cas de tératologie végétale observés dans le Grand-duché. (*Soc. Bot. Luxembourg Recueil*, 1887-89, no. 12, p. 149. 1890.)  
 Hanousek, T. F. Ueber den histologischen Bau der Haselnusschalen. (*Allg. Oesterr. Apoth. Ver. Zeitschr.* XXX. 61-63. 1892.) — Reprinted: 2 pp. Q. n. t-p. [Wien, 1892.]  
 Bisexual Hazel. (*Gard. Chron.* ser. 3, XVII. 467, il. 67. 1895.)  
 Sports. (*Gard. Chron.* ser. 3, XXVIII. 56, il. 10. 1900.)  
 Enumeration of Species  
**C. americana**: Foerste, A. F. (*Torr. Bot. Club Bull.* XX. 164, pl. 147. 1893.) [Physiological.]  
**C. Avellana**: Taxonomy  
 — Pluskal, F. S. Ueber meinen *Corylus Sérényiana*. (*Oesterr. Bot. Wochenbl.* II. 394-395. 1852. — See also V. 53.)  
 — \* \* \* Note sur le Noisetier. [*Corylus glandulosa*]. (*Ram. Sappin*, VI. 31, 5 il. 1871.)  
 — Schübeler, F. C. Haselbusken (*Corylus Avellana* L.). (*Naturen*, I. 122-126, 137-144. 1877.)  
 — Cocconi, Girolamo. [*Corylus Avellana* var. *rubicunda*]. (*Accad. Sci. Bologna Mem.* ser. 4, I. 225. 1880.)  
 — Lubbock, [Sir] John. (*Linn. Soc. Jour. Bot.* XXII. 396, il. 132. 1887.)  
 — Richter, Carl. [*Corylus glandulosa*]. (*Zool.-Bot. Ges. Wien Verh.* XXXVII. 190-191. 1887.)  
 — Sanio, [Carl]. Notiz zu Schübeler's *Viridarium norvegicum*. (*Bot. Centr.* XXXI. 27-28. 1887.)  
 — Stark, [Konrad]. *Corylus glandulosa* Schutt. (*Bot. Ver. Baden Mitteil.* LX. 76. 1889.)  
 — Schilberssky, Károly. *Corylus Avellana* nova var. *Pilisiensis*. (*Természet. Füzet.* XIV. 160-162, pl. 8. 1891.)  
 — Rodigas, [Emile]. Reuzengewassen. (*Tijdschr. Boomteeltk.* 1893, p. 350.)  
 — Fliche, [Paul]. Note sur les tufs du Brabant (Vosges) et les variations du Noisetier commun (*Corylus Avellana* L.). [*Corylus Avellana* var. *carpinifolia*]. (*Soc. Sci. Nancy Bull.* XV. (pt. 32, 1897), pp. 67-74. 1898.)  
 — Morphology  
 — Howard, Luke. Account of a microscopical investigation of several species of pollen, with remarks and questions on the structure and use of that part of vegetables. (*Linn. Soc. Trans.* VI. 65-74. 1802.)  
 — Guillard, Achille. (*Ann. Sci. Nat. Bot.* ser. 3, VIII. 323, pl. 17. 1847.)  
 — Pollender, Aloys. (*In his* Ueber das Entstehen und die Bildung . . . des Blütenstaubes . . . p. 17, pl. 2, il. 37. 1867.)  
 — Baillon, H[enri]. Sur certaines fleurs hermaphrodites du *Corylus Avellana*. (*Adansonia*, IX. 372-373. 1868-70.)  
 — Dutailly, [Gustave]. Sur la fleur mâle des *Corylus*. [1878.] (*Soc. Linn. Paris Bull.* I. 157-160. 1889.)  
 — Braud, F. Tératologie végétale. (*Feuille Jeun. Natur.* XIV. 22. 1883-84.)  
 — Winkler, [K. G.] A. Die Keimpflanze der *Corylus Avellana* L. (*Bot. Ver. Brandenb. Verh.* XXIX. Abh. pp. 41-43, pl. 1. 1888.)  
 — Dendrophyle, Hans (*pseud.*). Phyllomanie. — Quelques cas de tératologie végétale observés dans le Grand-duché. (*Soc. Bot. Luxembourg Recueil*, 1887-89, no. 12, pp. 150-151. 1890.)  
 — Massalongo, [Carlo]. (*Nuov. Giorn. Bot. Ital.* XXII. 10, 16-17, pl. 1. 1890.) [Teratological.]  
 — Schulz, A[ugust]. (*Deutsch. Bot. Ges. Ber.* X. 306-308. 1892.)  
 — Wehrli, Léon. Ueber einen Fall von vollständiger Verweiblichung der männlichen Kätzchen von *Corylus Avellana* L. (*Flora*, LXXVI. 245-264, il. 1892.) — Separate.  
 — Candolle, [Casimir] de. (*Herb. Boissier Bull.* I. 124-125. 1893.)

- Corylus Avellana:** Wehrli, L[éon]. Verweiblichung männlicher Kätzchen bei Corylus. (*Schweiz. Bot. Ges. Ber.* III. 17. 1893.)
- [Corylus Avellana.] (*Gard. Chron.* ser. 3, XVI. 379, il. 52. 1894.) [Teratological.]
- Nawaschin, Sergius. Zur Entwicklungsgeschichte der Chalazogamen; Corylus Avellana L. (*Acad. Sci. St. Pétersb. Bull.* ser. 5, X. 375-391, 2 pl. 1899.) — *Separate*: t-p-c. St. Petersburg, 1899.
- Physiology
- Frenzel, F. J. Beobachtung über die Haselnuskätzchen. (*Oekon. Bot. Garten-Jour.* IV. pt. 2, pp. 117-140. 1903. — *See also* V. pt. 2, p. 152. 1804.)
- Tomaschek, Anton. Ueber die Entwicklungsfähigkeit der Blütenkätzchen von Corylus Avellana Linn. (*Zool.-Bot. Ges. Wien Verh.* IX. 3-6. 1859.)
- Tomaschek, Anton. Thermo-physiologische Untersuchungen über die Entwicklung der Blütenkätzchen von Corylus Avellana. — Studien über das Wärmebedürfnis der Pflanzen . . . II. (*Naturf. Ver. Brünn Verh.* XII. (1873), Abh. pp. 50-77. 1874.)
- Tomaschek, Anton. Ueber ein merkwürdiges Accommodations-Vermögen der Kätzchen von Corylus Avellana, rücksichtlich der zur Zeit des Stäubens derselben herrschenden schwankenden Temperatur-Verhältnisse. (*Naturf. Ver. Brünn Verh.* XIV. (1875), Abh. pp. 82-84. 1876.)
- Kosmann, Constantin. 1877. — *See* vol. I. 176: METABOLIC PROCESSES.
- Meehan, Thomas. On the relations of heat to the sexes of flowers. (*Torr. Bot. Club Bull.* X. 71. 1883. — *Gard. Monthly*, XXV. 248. 1883.)
- Planta, A. von. Ueber die chemische Zusammensetzung des Blütenstaubes der Haselstaude. — Aus dem agriculturchemischen Laboratorium des eidgen. Polytechnicums in Zürich. (*Landw. Versuchs-Stat.* XXXI. 97-114, 2 il. 1885.) — *Separate*.
- Meehan, Thomas. On the varying character of dichogamy in flowers of Corylus Avellana. — Contributions to the life-histories of plants, V. (*Acad. Nat. Sci. Philadelphia Proc.* 1890, pp. 268-269. 1891.)
- Bonnier, Gaston. (*Ann. Sci. Nat. Bot.* ser. 7, XX. 304. 1895.) [Écological.]
- Thyse, J. P. De Hazelaar (Corylus Avellana). (*Lev. Natuur*, I. 213-218, 5 il. 1897.)
- C. californica:** Rose, J. N. Notes upon Corylus rostrata and C. Californica. (*Gard. & For.* VIII. 263. 1895.)
- Heller, A. A. (*Torr. Bot. Club Bull.* XXV. 580. 1896.)
- C. colurna:** Kerner, J. S. (*In his* Darstellung vorzüglicher ausländischer Bäume und Gesträuche . . . p. 2, pl. 14. 1796.)
- H[utte], L[ouis] van. Corylus colurna L. (*Flore Serr.* XXI. 121-122, pl. 2223/2224. 1876.)  
Apparently Corylus pontica.
- Borbás, Vince[nz] von. [Corylus colurna var. glaucescens.] (*In his* A Balaton távának . . . növényzete, p. 331. 1900.)
- C. heterophylla:** Trautvetter, E. R. von. (*In his* Plantarum imagines . . . p. 10, pl. 4. 1844-[46].)
- C. intermedia:** Fingerhuth, K. A. Einiges zur deutschen Flora. (*Linnaea*, IV. 372-386. 1829.)
- Rehder, Alfred. (*Deutsch. Dendr. Ges. Mitteil.* III. 43-44. 1894.)
- C. mandshurica:** Maximowicz, C. J. (*Acad. Sci. St. Pétersb. Bull. Phys.-Math.* XV. 137-138. 1857.)
- Regel, Eduard von. [Corylus rostrata var. mandshurica.] — *In* Maximowicz, C. J. & Regel, Eduard von. (*Acad. Sci. St. Pétersb. Bull. Phys.-Math.* XV. 221. 1857.)
- Ruprecht, F. J. (*In his* Decas plantarum amurensium . . . pl. 10. 1859.)
- Regel, Eduard von. [Corylus rostrata var. mandshurica.] (*Acad. Sci. St. Pétersb. Mém.* ser. 7, IV. no. 4 (1861), pp. 129-130. 1862.)
- Hance, H. F. (*Linn. Soc. Jour. Bot.* XIII. 87. 1873.)
- C. pontica:** Koch, Karl. (*Linnaea*, XXII. 329-330. 1849.)
- C. rostrata:** Le Monnier, Georges. (*Ann. Sci. Nat. Bot.* ser. 5, XVI. 278, pl. 10. 1872.)
- Jack, J. G. The Hazels. (*Gard. & For.* VIII. 344-346, il. 48. 1895.)

**Corylus rostrata:** Meehan, Thomas. Sex in flowers. Corylus rostrata. — Contributions to the life-histories of plants, XIII. (*Acad. Nat. Sci. Philadelphia Proc.* 1899, pp. 84-86. 1900.)

**C. tibetica:** Batalin, Alexander. (*Hort. Petrop. Act.* XIII. pt. 1, pp. 102-103. 1893.)

### OSTRYA

- R[afinesque-Schmalz], C. S.** (*Amer. Month. Mag.* II. 268. 1817-[18].)
- Spach, Ed[ua]rd.** Note sur les Ostrya. (*Ann. Sci. Nat. Bot.* ser. 2, XVI. 243-248. 1841.)
- Mercklin, C. E. von.** Monstrositaeten in den maennlichen Kätzchen von Ostrya vulgaris und virginica. (*Soc. Nat. Moscou Bull.* XXIII. pt. 1, pp. 586-602, pl. 15. 1850.) — *Reprinted*: 19 pp. 1 pl. [Moscou, 1850.]
- Wilder, B. G.** [Symmetry and distorted symmetry in the leaves of Elms and of the Hop-Hornbeam.] (*Boston Soc. Nat. Hist. Proc.* XI. 313-316, 1 il. 1868.)
- Maximowicz, C. J.** (*Acad. Sci. St. Pétersb. Bull.* XXVII. 537. 1881. — *Acad. Sci. St. Pétersb. Mém. Biol.* XI. 317. 1883.) [Species of eastern Asia.]
- Fliche, [Paul].** Note sur les formes du genre Ostrya. (*Soc. Bot. France Bull.* XXXV. 160-172, 1 il. 1888.) — *Separate*.
- O. italica:** Balbis, G. B. [Carpinus Ostrya.] 1804. — *See* vol. I. 425: PHYTOGRAPHY. ITALY.
- Sanguinetti, Pietro. [Ostrya Ladalcii.] (*In his* Florae romanae prodromus alter . . . pp. 818-819, pl. 8. 1864.)
- The Hop Hornbeam. [Ostrya vulgaris.] (*Gard. Chron.* ser. 3, VIII. 274-275, il. 47. 1890.)
- Fliche, Paul. Une nouvelle localité d'Ostrya carpinifolia Scop. en France. (*Soc. Bot. France Bull.* XLVI. 8-9. 1899.) — *Separate*.
- O. japonica:** Sargent, C. S. (*Gard. & For.* VI. 383, il. 58. 1893.)
- O. Knowltoni:** Coville, F. V. Ostrya Knowltoni, a new species of Hop Hornbeam. (*Gard. & For.* VII. 114-116, il. 23. 1894.)
- O. virginiana:** Audubon, J. J. [Ostrya virginica.] (*In his* Birds of America, I. pl. 40. 1827-30. — *Ed. Q. I.* 242, pl. 68. 1840.)
- Gris, Arthur. [Ostrya virginica.] (*Ann. Sci. Nat. Bot.* ser. 5, XIV. 79, pl. 7. 1872.) [Anatomical.]
- Foerste, A. F. [Ostrya virginica.] (*Torr. Bot. Club Bull.* XX. 164, pl. 147. 1893.) [Physiological.]
- Iron-wood, Hop-Hornbeam. (Ostrya virginica Will'd.) (*For. Leaves*, VI. 40, 2 pl. 1897.)
- Brunken, Ernest. Notes on the sylvia of Milwaukee county. (*Wisconsin Nat. Hist. Soc. Bull.* I. 128-129. 1900.)

### OSTRYOPSIS

- Decaisne, J[oseph].** Caractères et descriptions de trois genres nouveaux de plantes recueillies en Chine par A. David. (*Soc. Bot. France Bull.* XX. 155-160. 1873.) — *Separate*.
- Lavallé, Alph[onse].** [Ostryopsis Davidiana.] (*In his* Arboretum segrezianum, pp. 5-7, pl. 3. 1880-85.)
- Lauche, W[ilhelm].** Ostryopsis Davidiana Decne. (*Deutsch. Gart.* 1881, pp. 231-233, 1 il.)
- Franchet, A[drien].** Plantes du Yun-nan récoltées par l'abbé Delavay. (*Soc. Bot. France Bull.* XXXII. 3-11, 26-30. 1885.) — *Reprinted*: 13 pp. Q. n. t-p. [Paris, 1885.]  
Corylus Davidi var. cinerascens (p. 27).

## 30. FAGACEAE (CUPULIFERAE)

### Taxonomy

- Candolle, Alph[onse] de.** 1862. — *See* vol. I. 252: PHYTOGRAPHY. CLASSIFICATION.
- Hance, H. F.** On Quercus fissa Champion, in reference to the distinctive characters of Quercus and Castanea; with remarks on some of the genera of Corylaceae. With annotations by M. Alphonse de Candolle. (*Jour. Bot.* I. 173-183. 1863.)
- Candolle, Alph[onse] de.** Cupuliferae. (*In* Candolle, A. P. de & Alphonse de. Prodrromus . . . XVI. pt. 2, pp. 1-123. 1864.)
- Falacký, Johann.** Die geographische Verbreitung der Eichen und Cupuliferen überhaupt. (*Lotus Zeitschr. Nat.* XVI. 34-36. 1866.)
- Ørsted, A. S.** Bidrag til Kundskaben om Egefamilien i Nutid og Fortid. Afsnit I. (*Danske Vidensk. Selsk. Afh.* ser. 5,

- IX. 331-538, 52 il., 8 pl., map. 1873.) — *Reprinted*: 208 pp. 8 pl., map. Kjöbenhavn, 1871.  
 With a French résumé: Études préliminaires sur les Cupulifères de l'époque actuelle, principalement au point de vue de leurs rapports avec les espèces fossiles (pp. 507-538).
- Prantl, K[arl]**. *Fagaceae*. (In ENGLER, A[dolf] & PRANTL, K[arl]. Die natürlichen Pflanzenfamilien, III. pt. 1, pp. 47-58, il. 33-42, pl.; Nachträge, p. 118; Nachträge II., p. 17. 1899-1900.)
- Jolyet, Antoine**. *Castanoides et Bétuloïdes*. (*Rev. Eaux For.* XXXIV. 193-201. 1895.)
- Seemen, Otto von**. 13 neue Arten Fagaceen aus dem Herbar des Königlichen botanischen Museums zu Berlin. (*Bot. Jahrb.* XXIII. Beibl. no. 57, pp. 47-56. 1897.)
- Europe
- Schouw, J. F.** Om de geographiske og historiske Forhold af de i Italien voxende Træer og Buske, som henhøre til Egefamilien (Cupuliferae). (*Danske Vidensk. Selsk. Forh. Overs.* 1846, pp. 107-111.)  
 — De geographiske og historiske Forhold, som de italienske Træer af Egefamilien frembyde. (*Danske Vidensk. Selsk. Afh.* ser. 5, I. 19-44, map. 1849.) — *Reprinted together with another article under the title*: Ege- og Birke-Familiens geographiske og historiske Forhold i Italien. 34 pp. map. sq. Q. Kjöbenhavn, 1847.
- Asia
- Blume, C. L.** Cupuliferae. 46 pp. 24 pl. (In his *Flora Javae*, I. 1828-51.)  
 — [Cupuliferae.] (In his *Museum botanicum Lugduno-Batavum*, I. 282-307. [1849-51].)
- Miquel, F. A. W.** Adnotaciones de Cupuliferis. (*Ann. Mus. Bot. Lugd.-Bat.* I. 102-121, 221. 1863-64.)
- Hance, H. F.** On some Asiatic Corylaceae. (*Jour. Bot.* XII. 240-243. 1874.) [Malayan species.]  
 — *Analecta dryographica*; descriptions of a few new, and notes on some imperfectly known East-Asiatic Corylaceae. (*Jour. Bot.* XIII. 361-372. 1875.)  
 — On some new Malayan Corylaceae. (*Jour. Bot.* XVI. 198-201. 1878.)  
 — Some Chinese Corylaceae. (*Jour. Bot.* XXII. 227-231. 1884.)
- King, George**. The Indo-Malayan species of *Quercus* and *Castanopsis*. (*Bot. Gard. Calcutta Ann.* II. 17-107, pl. 15-104. 1889.)
- Franchet, A[drien]**. [Cupuliferae.] (*Jour. Bot. Paris*, XIII. 146-160, 193-208. [1899].) [Species of eastern Asia.]
- Morphology
- Candolle, Alph[onse] de**. Étude sur l'espèce à l'occasion d'une révision de la famille des Cupulifères. (*Bibl. Univ. Genève Arch. Sci. Phys.* new ser. XV. 211-237, 326-365. 1862.) — *Reprinted*: 68 pp. O. n. t-p. Genève, [1862]. — (*Ann. Sci. Nat. Bot.* ser. 4, XVIII. 59-110. 1862.)
- Wydler, H[einrich]**. [Cupuliferae.] (*Naturf. Ges. Bern Mittheil.* 1867, pp. 203-206; 1871, pp. 290-291. 1868-72.)
- Baillon, H[enri]**. [Castaneaceae.] (*Adansonia*, XII. 1-20, pl. 11-12. 1876-79.)
- Marioth, Rud[olf]**. [Cupuliferae.] (*Bot. Jahrb.* IV. 235. 1883.)
- Blenk, P[aul]**. [Cupuliferae.] (*Flora*, LXVII. 371-372. 1894.)
- Čelakovský, Lad[islav]**. O morfologickém významu kupuly (čísly) u pravých Kupulifer. (Résumé der Mittheilung über die morphologische Bedeutung der Cupula bei den echten Cupuliferen.) (*Böhm. Ges. Wiss. Sitzber.* 1886, pp. 604-618, 1 pl. 1887.) — *Reprinted*: 12 pp. 1 pl. O. Prag, 1886.  
 With a German résumé (pp. 616-618).
- Dies, R[udolf]**. [Cupuliferae.] (*Flora*, LXX. 551. 1887.)
- Prantl, K[arl]**. Beiträge zur Kenntniss der Cupuliferen. (*Bot. Jahrb.* VIII. 321-336. 1887.)
- Tieghem, P[hilippe] van & Douliot, H.** [Cupuliferae.] (*Ann. Sci. Nat. Bot.* ser. 7, VIII. 105-109, 432, pl. 7. 1885.)
- Ettingshausen, Constantin, Baron von & Krašan, Franz**. Beiträge zur Erforschung der atavistischen Formen an lebenden Pflanzen und ihrer Beziehungen zu den Arten ihrer Gattung. (*Akad. Wiss. Wien Denkschr.* LIV. pt. 1, pp. 245-254, 4 pl.; LV. pt. 1, pp. 1-38, pl. 5-8; LVI. pt. 1, pp. 47-68, pl. 9-16. 1888-89.) — Résultats des recherches sur l'atavisme des plantes. [Abstract.] (*Bibl. Univ. Genève Arch. Sci. Phys.* per. 3, XXV. 257-274. 1891.)
- Čelakovský, Lad[islav]**. Über die Cupula von *Fagus* und *Castanea*. (*Jahrb. Wiss. Bot.* XXI. 128-162, pl. 5. 1890.)
- Houlbert, C[onstant]**. [Cupuliferae.] (*Ann. Sci. Nat. Bot.* ser. 7, XVII. 132-154, pl. 8. 1893.) [Wood.]
- Lubbock, John**. [Cupuliferae.] (*Linn. Soc. Jour. Bot.* XXX. 526-527; XXXIII. 241-251, il., 1 pl. 1895-98.)
- Kuhla, Frits**. (*Bot. Centr.* LXXI. 121, 161-164. 1897.)
- Rowlee, W. W. & Hastings, G. T.** The seeds and seedlings of some Amentiferae. (*Bot. Gaz.* XXVI. 349-353, pl. 29. 1898.)
- CASTANEA
- Trattinick, Leop[old]**. [*Castanea vesca*, *C. pumila*.] (In his *Archiv der Gewächskunde*, II. 2, 2 pl. 1812-14. — Also in his *Ausgemahlte Tafeln* . . . I. 2 pl.; III. 27. 1812-14.)
- Siebold, P. F. von & Zuccarini, J. G.** [*Castanea crenata*, *C. stricta*.] (*Akad. Wiss. München Abh. Math. Phys. Cl.* IV. pt. 3, pp. 224-225. 1846.)
- Hance, H. F.** *Castanea vulgaris* Lam. grown in southern China. (*Jour. Bot.* X. 69-70. 1872.)
- Morogues, [Eudoxe], baron de**. Le Châtaignier considéré comme genre renfermant des espèces. (*Soc. Agric. Sci. Orléans Mém.* ser. 2, XXI. (LII). pp. 77-94. 1879.) — *Reprinted*: 18 pp. O. Orléans, 1880.
- Bailey, L. H.** The cultivated Chestnuts. — Notes from a garden herbarium, IV. (*Amer. Gard.* ser. 2, XII. 276-278, 2 il. 1891.)
- C. crenata**: **Sargent, C. S.** (*Gard. & For.* VI. 403-404. 1893.)
- C. dentata**: **Meehan, Thomas**. On two classes of male flowers in *Castanea*, and the influence of nutrition on sex. (*Amer. Assoc. Adv. Sci. Proc.* XIX. (1870), pp. 282-284. 1871.)  
 — **Meehan, Thomas**. On sex in *Castanea americana*. (*Acad. Nat. Sci. Philadelphia Proc.* 1879, pp. 165-167. 1880.)  
 — **Rudkin, W. H.** A large Chestnut tree. (*Torr. Bot. Club Bull.* VII. 81. 1880.)  
 — **Martindale, I. C.** Sexual variation in *Castanea americana* Michx. (*Acad. Nat. Sci. Philadelphia Proc.* 1880, pp. 351-354. 1881.) — *Reprinted*: 4 pp. n. t-p. [Philadelphia, 1881.]  
 — **Schneck, Jacob**. Cross fertilization of the Chestnut tree. (*Bot. Gaz.* VI. 159-161. 1881.)  
 — **Newby, T. T.** Of the sexes in Chestnut trees. (*Gard. Monthly*, XXVII. 20. 1885.)  
 — **Dudley, P. H.** Duct formation in Chestnut-wood. (*Torr. Bot. Club Bull.* XIII. 91-92. 1886.)  
 — **Dudley, P. H.** Notes on starch in the Chestnut wood. (*Torr. Bot. Club Bull.* XIII. 122-123. 1886.)  
 — **Rothrock, J. T.** The Chestnut tree. (*For. Leaves*, II. 35-36, 1 pl. 1889.)  
 — **Sargent, C. S.** [*Castanea americana*.] (*Gard. & For.* II. 484. 1889.)  
 — The Chestnut-tree. (*Gard. & For.* III. 353-354, 1 il. 1890.)  
 — **Sudworth, G. B.** On the name of the American Chestnut. (*Torr. Bot. Club Bull.* XIX. 152-154. 1892.)  
 — A Chestnut-tree in Llewellyn Park, New Jersey. (*Gard. & For.* VI. 13-14, il. 4. 1893.)  
 — **Dock, M. L.** The Dauphin Chestnut. (*Gard. & For.* IX. 114-116, il. 12. 1896.)
- C. diversifolia**: **Kurz, Sulpiz**. (*As. Soc. Bengal Jour.* XLIV. pt. 2, p. 198. 1875.)
- C. nana**: **Nuttall, Thomas**. (*Amer. Philos. Soc. Trans.* ser. 2, V. 168. 1837.)  
 — **Kearney, T. H.** (*Torr. Bot. Club Bull.* XXI. 261-262, pl. 206. 1894.)  
 — **Small, J. K.** (*Torr. Bot. Club Bull.* XXIII. 126. 1896.)
- C. pumila**: **Audubon, J. J.** (In his *Birds of America*, I. pl. 85. 1827-30. — Ed. Q. II. 34, pl. 79. 1841.)  
 — **Warder, J. A.** Notes from Arkansas. (*Bot. Gaz.* VI. 188. 1881.)
- C. sativa**: Taxonomy  
 — **Ducarel, A. C.** Letter from Dr. Ducarel to Dr. William Watson [together] with two other letters to Dr. Ducarel, concerning Chesnut trees. (*Roy. Soc. Philos. Trans.* LXI. 136-166. 1772.)  
 — **Gillet de Laumont, [F. P. N.]**. Note sur une variété de Châtaignier dit à bois. (*Soc. Hort. Paris Ann.* XIV. 360-361. 1834.)  
 — *Castanea vulgaris*; the common Chestnut tree. (*Phytologist*, [ser. 2], VI. 294-296. 1862-63.)



- Castanea sativa:** **Martins**, Ch[arles]. Le Châtaignier de Medoux. [*Castanea vesca* var. *microcarpa*.] (*Rev. Hort.* 1865, pp. 350-352, il. 39-40, pl. — *Soc. Hort. Bot. H[erault] Ann. V.* 103-104. 1865.)
- **Ettlinghausen**, Constantin, *Freiherr* von. Über *Castanea vesca* und ihre vorweltliche Stammart. (*Akad. Wiss. Wien Sitzber.* LXV. pt. 1, pp. 147-164, 17 pl. 1872.)
- **Gordon**, George. The Sweet Chestnut. (*Gard. I.* 36-38, 1 il. 1872.)
- **H.**, H. N. The great Chestnut of Mount Etna. (*Gard. I.* 486-488, 1 il. 1872.)
- **Hoffmann**, H[ermann]. [*Castanea vulgaris*.] (*Gartenft.* XXIV. 261-269, pl. 842. 1875.)
- **Hutchinson**, John. Notes on Chestnuts. (*Gard. VII.* 265-266. 1875.)
- **Haynald**, Ludwig. Mily talajon él nálunk a szelid Gesztenyefa? [On what kind of soil does the Chestnut grow in Hungary?] (*Természet. Köz.* LX. 125-126. 1877.)
- **Haynald**, Ludwig. De distributione geographica *Castaneae* in Hungaria. (*Nuov. Giorn. Bot. Ital.* X. 229-235. 1878.)
- **Borbás**, Vince[ns von]. A szelid Gesztenye hazánkban. [The Chestnut in Hungary.] (*Természet. Köz.* XI. 104-109. 1879.)
- **Staub**, M[óric]. Ültetett növény-e nálunk a szelid Gesztenye? [Is the Chestnut in Hungary a cultivated tree?] (*Természet. Köz.* XI. 34. 1879.)
- **Staub**, M[óric]. A szelid Gesztenye talajáról. [On the locality of the Chestnut.] (*Természet. Köz.* XI. 283-284. 1879.)
- **Stur**, D. A Gesztenyefa előjövételére vonatkozó adatok. [The references of the occurrence of the Chestnut.] (*Magy. Növényt. Lap.* III. 104-105. 1879.)
- **Lavallé**, Alph[onse]. [*Castanea sativa* var.] (*In his Arboretum segregianum*, pp. 113-114, pl. 33. 1880-85.)
- **Haynald**, Ludwig. *Castanea vulgaris* Lam. (*C. vesca* Gärt.) . . . 16 pp. O. Kalocsa, 1881 ?].
- **Borbás**, Vince[ns von]. A szelid Gesztenye hazai termőhelyéről és termeléséről. [On the occurrence of the Chestnut in Hungary.] (*Erdész. Lap.* XXIV. 142-160. 1885.)
- **Jackson**, J. R. The Sweet Chestnut. (*Gard.* XXVIII. 665. 1885.)
- **Belle**, Lucien. De la limite altitudinale du Châtaignier sur les pentes ouest et sud-ouest du massif central de la France. (*Assoc. Franç. Avanc. Sci. Compt. Rend.* XVI. (1887), pt. 2, pp. 577-586. 1888.)
- **Jackson**, J. R. The Chestnut and its uses. (*Gard.* XXXIV. 592. 1888.)
- **G.**, F. À propos du Châtaignier. (*Ram. Sapin*, XXIX. 38-39. 1895.)
- **Christ**, H[ermann]. [Indication du Châtaignier.] (*Ram. Sapin*, XXIX. 36. 1895.)
- **Godet**, Alfr[éd]. Encore à propos du Châtaignier. (*Ram. Sapin*, XXIX. 43-44, 46-47. 1895.)
- **G.**, F. Toujours à propos du Châtaignier. (*Ram. Sapin*, XXX. 7-8. 1896.)
- **Kropatsch**, Louis. Sweet Chestnut in Austria. (*Gard. L.* 389. 1896.)
- **Godet**, Alfr[éd]. Encore un mot à propos du Châtaignier. (*Ram. Sapin*, XXXI. 21-22. 1897.)
- **Seemen**, O[tto] von. [*Castanea sativa* var.] — *In* **Diels**, L[udwig]. (*Bot. Jahrb.* XXIX. pt. 2, pp. 287-288. 1900.)
- Morphology
- **Payen**, [Anselme]. Sur les caractères distinctifs entre le bois de Chêne et le bois de Châtaignier. (*Soc. Hort. France Jour. II.* 541-543, 591-593. 1856.)
- **Moyens** de distinguer le Chêne du Châtaignier dans les vieilles charpentes. (*Jour. Agric. Prat. Belg.* IX. 518-520. 1857.)
- **Wydler**, Heinrich. [*Castanea vulgaris*.] (*Flora*, XL. 275-276. 1857.)
- **Glos**, D[ominique]. [*Castanea vulgaris*.] (*Soc. Bot. France Bull.* XIII. 96-97. 1866.) [Teratological.]
- **Gris**, Arthur. [*Castanea vesca*.] (*Ann. Sci. Nat. Bot.* ser. 5, XIV. 78, pl. 6. 1872.)
- **Le Monnier**, G[eorges]. [*Castanea vesca*.] (*Ann. Sci. Nat. Bot.* ser. 5, XVI. 264, pl. 10. 1872.)
- **Delbrouck**, C[onrad]. [*Castanea vesca*.] (*Bot. Abh. Morph. Phys.* II. pt. 4, pp. 83-84, pl. 5. 1875.)
- Castanea sativa:** **Ballou**, H[enri]. Recherches sur le développement de la Châtaigne. [Extract.] (*Acad. Sci. Paris Compt. Rend.* LXXXIII. 313-315. 1876.)
- **Borbás**, Vincens von. A szelid Gesztenye csírázásához. [On the germination of the Chestnut.] (*Természet. Köz.* XI. 34. 1879.)
- **Gérard**, R[ené]. [*Castanea vesca*.] (*Ann. Sci. Nat. Bot.* ser. 6, XI. 429, pl. 19. 1880-81.)
- **Blomefield**, Leonard. Case of abnormal development of wood in the root of a Spanish Chestnut. (*Bath Nat. Hist. Antiq. Field Club Proc.* II. 21-24, 2 pl. 1882.) — *Separate*: O. t-p-c. Bath, [1882].
- **Dudley**, P. H. Observations on the structure of *Castanea vulgaris*. (*New York Microsc. Soc. Jour.* II. 73-74. 1886.)
- **Lothelier**, A. [D.]. [*Castanea vulgaris*.] (*Rev. Gén. Bot.* V. 524, pl. 16. 1893.)
- **Vries**, Hugo de. 1893. — See vol. I. 145: TERATOLOGY.
- LEAF.
- **Tognini**, Filippo. Ricerche di morfologia ed anatomia sul fiore femminile e sul frutto del Castagno (*Castanea vesca* Gaertn.). (*Istit. Bot. Univ. Pavia Atti*, ser. 2, III. [pt. 2], pp. 1-35, pl. 1-3. 1894.) — *Reprinted*: 35 pp. 3 pl. Q. n. t-p. [Milano, 1894.]
- **Tognini**, Filippo. Caso teratologico nella germinazione d'una Castagna. (*Malpighia*, IX. 117-118, 1 il. 1896.)
- Physiology
- **Gay**, J[acques]. Station minéralogique du Châtaignier. (*Soc. Linn. Bordeaux Act.* XVIII. 287-292. 1852.)
- **Albini**, G[iusseppe] & **Fienga**, A. Ricerche chimiche sulle Castagne comuni. (*Accad. Sci. Fis. Mat. Napoli Rendic.* VI. 303-311. 1867.)
- **Fliche**, P[aul] & **Grandeau**, L[ouis]. De l'influence de la composition chimique du sol sur la végétation du Châtaignier. (*Ann. Chim. Phys.* ser. 5, II. 354-379. 1874.) — *Reprinted*: 26 pp. O. n. t-p. [Paris, 1874.] — (*Also in* **Grandeau**, L[ouis]. *Chimie et physiologie appliquées à la sylviculture* . . . pp. 40-67. 1878.) — Einfluss der chemischen Zusammensetzung des Bodens auf das Wachstum der echten Kastanie (*Castanea vesca*). (*Ver. Beförd. Gartenb. Preuss. Monatschr.* XVII. 345-352. 1874.)
- **Krahn**, Fr[anz]. (*Bot. Jahrb.* IX. 386-387. 1888.) [Evolution.]
- **Loew**, E[rnst]. (*Bot. Ver. Brandenb. Verh.* XXXI. Abh. p. 54. 1890.) [Ecological.]
- **Henry**, [Edmond]. Du tanin dans le Châtaignier. (*Rev. Eauz For.* XXXI. 405-410. 1892.) — A Gesztenyefa tannintartalma. [Translation by Dessô Péch.] (*Erdész. Lap.* XXXII. 33-39. 1893.)
- **Kirchner**, O[skar]. (*Ver. Vaterl. Naturk. Württemberg Jahresh.* XLIX. Abh. pp. 105-107. 1893.) [Ecological.]
- **Lindman**, C. A. M. *Castanea sativa* Mill. mit Honigblumen. (*Bot. Centr.* LXV. 401-403, 1 il. 1895.)
- **Willis**, J. J. (*Gard. Chron.* ser. 3, XXII. 194. 1897.) [Chemical.]
- Miscellaneous
- **Eysson**, Rudolph. Disputatio de Castaneis. (Diss.) 89 pp. D. Groningae, 1703.†
- **Legati**, Lorenzo. Nea Casta; sive, Mythicus de *Castanea excursus*. Q. Bononiae, 1767.†
- The gigantic Chestnut tree of Mount Aetna. (*Penny Mag.* [II.] 135-136, 1 il. 1833.)
- **Hogg**, [John]. [*Castanea vesca*.] (*Hooker Jour. Bot.* I. 144. 1834.) [Historical.]
- **Grainville**. Note sur un Châtaignier remarquable et sur du sable micacé. (*Cercle Prat. Hort. Bot. Seine-Inf. Bull.* IV. 180-181. 1848.)
- **Fonvielle**, W[ilfrid] de. Châtaignier géant en Écosse. (*Rev. Hort.* 1863, p. 199.)
- **W.**, E. P. The Chestnut tree of Mount Etna. (*Nature Lond.* IV. 166, 1 il. 1871.)
- **Chalon**, Jean. Une visite aux Châtaigniers de l'Etna. — Notes d'un touriste. (*Soc. Bot. Belg. Bull.* XI. 168-189. 1872.) — Ein Besuch bei den alten Kastanienbäumen des Etna. Aus dem Französischen von Carl Bolle. (*Ver. Beförd. Gartenb. Preuss. Monatschr.* XVI. 222-232. 1873.)
- **Nesfield**, Markham. Remarkable Chestnut tree at Warwick Castle. (*Gard. Chron.* 1873, p. 1047, il. 222.)
- **Hutchinson**, Robert. On the old and remarkable Spanish Chestnuts (*Castanea vesca*) in Scotland. (*Highl. Agric. Soc. Scotland Trans.* ser. 4, XI. 43-71, 2 il. 1879.) — *Reprinted*: 31 pp. 2 il. O. Edinburgh, 1879.

- Castanea sativa:** Baines, [Thomas]. Tortworth Court. (*Gard. Chron.* ser. 2, XIV. 466, il. 89. 1880.)
- **Chestnuts**, horse and sweet. (*Gard. Chron.* ser. 2, XVI. 555-557, il. 101-106. 1881.)
- **Wilkie**, Thomas. 1881. — See vol. I. 297: NOTEWORTHY TREES. BRITISH ISLANDS.
- **[Orsi]-[Salviati], [Bardo]**. Il re dei Castagni. (*Soc. Tosc. Ort. Bull.* VI. 331-333, pl. 5. 1881. — *Nuov. Giorn. Bot. Ital.* XIV. 70-71, 1 il. 1882.)
- **E., H.** The sweet Chestnut. (*Gard. Chron.* ser. 2, XXII. 814-815. 1884.)
- **Joly**, [V.] C. Note sur deux arbres géants en Portugal. (*Soc. Hort. France Jour.* ser. 3, VIII. 561-565, 2 il. 1886.) — Reprinted: 5 pp. 2 il. O. n. t-p. [Paris, 1886.] — Di due alberi giganti del Portogallo. (*Soc. Tosc. Ort. Bull.* XII. 19-22, il. 3-4. 1887.)
- **Rodigas**, É[mile]. De Reuzenkastanjeboom van St. Antoine. (*Tijdschr. Boomteek.* 1887, p. 158.)
- **Joly**, [V.] C. Note sur un Châtaignier colossal [dans l'île de Madère]. (*Soc. Hort. France Jour.* ser. 3, IX. 801-804, 2 il. 1887.) — Reprinted: 4 pp. 2 il. O. n. t-p. [Paris, 1887.] — Castagno colossale nell' Isola di Madera. (*Soc. Tosc. Ort. Bull.* XIII. 232-233, pl. 10. 1888.)
- **Rodigas**, Émile. Twee reuzenboomen . . . 1889. — See vol. I. 295: NOTEWORTHY TREES.
- **Barrie**, James. 1890. — See vol. I. 297: NOTEWORTHY TREES. BRITISH ISLANDS.
- **Rodigas**, É[mile]. Een overgrote Kastanjeboom. (*Tijdschr. Boomteek.* 1890, p. 95.)
- **Carrière**, E. A. Le gros Châtaignier d'Évian-les-Bains. (*Rev. Hort.* 1892, pp. 56-59, il. 18-20.)
- **[tanton], W. J.** [The Tortworth Chestnut tree.] (*In* WITCHELL, C. A. & STRUGNELL, W. B. Fauna and flora of Gloucestershire, p. 264-265, 1 pl. 1892.)
- **André**, Éd[ouard]. Le Châtaignier de Drouilly-les-Hayes. (*Rev. Hort.* 1894, pp. 248-249, il. 95.)
- **Burvenich**, Frédéric. De reuzen in 't plantenrijk. (*Tijdschr. Boomteek.* 1894, p. 357.)
- **André**, Éd[ouard]. Les gros arbres des Landes, le Châtaignier de Caouche. (*Rev. Hort.* 1895, pp. 349-350, il. 115.)
- **P., R. H.** Round Maidstone. (*Gard. Chron.* ser. 3, XXIV. 283-284, il. 83. 1896.)
- **Rodigas**, É[mile]. Een groote Kastanjeboom. (*Tijdschr. Boomteek.* 1898, p. 126.)
- **Jensen**, [Christian]. Det 200aarige ægte Kastanjetræ i Krogerup Have. (*Gartner-Tid.* XV. 245-246. 1899.)
- CASTANOPSIS** (CASTANEA SPEC.)
- C. caudata:** Franchet, A[drien]. (*Mus. Hist. Nat. Paris Nouv. Arch.* ser. 2, VII. 87. 1864.)
- C. chrysophylla:** Hooker, Sir W. J. Figure and brief description of *Castanea chrysophylla*. (*Lond. Jour. Bot.* II. 495-497, pl. 16. 1843.)
- [Kellogg, Albert]. *Castanea sempervirens*. (*California Acad. Sci. Proc.* I. 71. [1854-57].)
- Hooker, [Sir] W. J. *Castanea chrysophylla*. (*Bot. Mag.* LXXXII. pl. 4953. 1856.)
- [Planchon], J. E. *Castanea chrysophylla* Douglas. (*Flora Serr.* XII. 3-4, pl. 1184. 1857.)
- C. concinna:** Seemann, Berthold. [*Castanea concinna*.] (*In his Botany of the voyage of H. M. S. Herald* . . . p. 413. pl. 86. 1852-57.)
- Champion, [J. G.] & Bentham, [George]. [*Castanea concinna*.] (*Hooker's Jour. Bot. & Kew Gard. Misc.* VI. 115. 1864.)
- Hance, H. F. (*Linn. Soc. Jour. Bot.* XIII. 124-125. 1873.)
- C. Delavayi:** Bois, D[ésiré]. (*Soc. Hort. France Jour.* ser. 4, I. 229-230, il. 26. 1900.)
- C. sinensis:** Hance, H. F. On the *Fagus Castanea* of Loureiro's "Flora cochinchinensis"; with descriptions of two new Chinese Corylaceae. (*Linn. Soc. Jour. Bot.* X. 199-203. 1869.)
- C. trisperma:** Scheffer, R. H. C. C. (*Natuurk. Tijdschr. Ned. Indië*, XXXI. 362. 1870.)
- C. turbinata:** Stapf, O[tto]. (*Linn. Soc. Trans. Bot.* IV. 232. 1894-96.)
- FAGUS** Taxonomy
- Schlechtendal**, [D. F. L.] von. [Über die geographische Verbreitung der Buche.] (*Naturf. Ges. Halle Abh.* V. Sitzber. 1858, pp. 10-11. 1860.)

- Hutchinson**, John. Notes on Beeches. (*Gard.* VII. 226-227. 1875.)
- Sargent**, C. S. (*Gard. & For.* VI. 404. 1893.) [Species of eastern Asia.]
- Hoeck**, [Fernando]. Vergleich der Buchenbegleiter und ihrer Verwandten in ihrer Verbreitung mit der der Fageen. (*Bot. Ver. Brandenb. Verh.* XXXVI. 6-15. 1895.)
- Koehne**, [Emil]. [Ueber die asiatischen Buchen.] (*Bot. Ver. Brandenb. Verh.* XXXVI. 15-16. 1895.)
- Seemen**, O[tto] von. — *In* Diels, [Ludwig]. (*Bot. Jahrb.* XXIX. pt. 2, pp. 282-287, il. 1900.) [Species of eastern Asia.]
- Morphology and Physiology
- Böttiger**, H[einrich]. 1844. — See vol. I. 155: PHYSIOLOGY. Wood.
- Candolle**, A[phonse] de. Sur une particularité de la nervation des feuilles du genre *Fagus*. (*Allg. Schweiz. Ges. Naturwiss. Zurich.* XLVIII. 79-83. [1864.]) — Reprinted: 7 pp. O. [Zurich, 1864.]
- Meehan**, Thomas. The veins of Beech and Hornbeam leaves (*Acad. Nat. Sci. Philadelphia Proc.* 1874, p. 80.)
- Tuxen**, C. F. A. Nogle kemiske Undersøgelser af Jordbunden i Bøgeskove. (*Tidskr. Skovbr. Kjøbenh.* III. 125-147. 1879.) — Separate.
- Lutz**, K. G. 1895. — See vol. I. 188: PHYSIOLOGY. GROWTH.
- Müller**, N. J. C. 1898. — See vol. I. 171: RESPIRATION.
- Enumeration of Species
- F. grandifolia:** Ehrhart, Fried[rich]. (*In his Beiträge zur Naturkunde*, III. 22-23. 1788.)
- Rafinesque-[Schmalz], C. S. [*Fagus rotundifolia*.] (*Atlantic Jour.* no. 6, p. 177. 1832-33.)
- Sturtevant, E. L. [*Fagus ferruginea*.] (*Torr. Bot. Club Mem.* I. 154. 1889-90.) [Morphological.]
- Sudworth, G. B. [*Fagus atropunicea*.] (*Torr. Bot. Club Bull.* XX. 42-43. 1893.)
- Rothrock, J. T. The Beech (*Fagus ferruginea* Ait.). (*For. Leaves*, V. 40-41, 2 pl. 1895.)
- Beal, W. J. Branches of Sugar Maple and Beech as seen in winter. (*Michigan Agric. Exper. Stat. Elem. Sci. Bull.* V. 35-41, il. 44-51. 1896.)
- F. japonica:** Maximowicz, C. J. (*Acad. Sci. St. Pétersb. Bull.* XXXI. 101. 1887. — *Acad. Sci. St. Pétersb. Mém. Biol.* XII. 542-544. 1888.)
- F. sinensis:** Oliver, D[aniell]. *Fagus sylvatica* L. var. *longipes*. (*Hooker's Ic. Plant.* XX. pl. 1936. 1891.)
- F. sylvatica:** Taxonomy
- Persoon, C. H. An account of a remarkable variety of the Beech, *Fagus sylvatica*. [*Fagus sylvatica* var. *quercoides*.] (*Linn. Soc. Trans.* V. 232-233, pl. 11. 1800.)
- Trattinick, Leop[old]. (*In his Archiv der Gärwächskunde*, II. 14, 1 pl. 1812-14. — Also in his *Ausgemahlte Tafeln* . . . II. 1 pl.; III. 40. 1812-14.)
- Wignier, L. D. Variété du Hêtre commun, Hêtre pleureur. (*Ann. For. Paris*, V. 133-135, 1 il. 1846.)
- Sundevall, [H.]. Bok (*Fagus sylvatica*), långt i Norr. (*Svensk. Vetensk. Akad. Öfvers.* VI. pt. 8, pp. 202-204. 1849.)
- Schmalz, A[dalbert]. (*Bot. Zeit.* VIII. 745, pl. 8. 1850.)
- Kohl. Die Verbreitung der Buche in der cimbrischen Halbinsel. (*Krit. Bl.* XXXI. pt. 1, pp. 236-238. 1852.)
- Metsch, [J. C.]. Darstellung einiger seltneren, besonders in der Grafschaft Henneberg einheimischen Varietäten und Formen von phanerogamischen Pflanzenarten. (*Bot. Zeit.* X. 278-283, 289-295. 1852.)
- Fagus sylvatica* β *incisa*, γ *microphylla* (col. 295.)
- Vaupell, Christian. Bøgens Indvandring i de Danske Skove. 6+63 pp. O. Kjøbenhavn, 1857. — De l'invasion du Hêtre dans les forêts du Danemark. (*Ann. Sci. Nat. Bot.* ser. 4, VII. 55-86. 1857.) — Reprinted: 32 pp. Q. Paris, [1857].
- Schlechtendal, D. F. L. von. Ueber die Buchen und ihre Verbreitung. (*Bot. Zeit.* XVI. 137-141, 144-150. 1858.)
- [Kerner von Marilaun, Anton, Ritter]. Die obere Rothbucheengrenze in den Alpen. (*Oesterr. Vierteljahrsschr. Forstw.* XIII. 514-516. 1863.) — From: "Oesterreichische Revue, IV. 1863."
- Steiger, W. Ein merkwürdiger Baum. (*Deutsch. Mag. Gart. Blumenk.* 1866, pp. 152-153. — See also p. 285.)

- Fagus sylvatica:** Steinvorth, Heinrich. Der Buchen-Krüppelbestand im Süntel bei Hülse. (*Naturv. Ver. Lüneburg Jahrb.* IV. 85-94, 1 pl. 1870.) — *Separate.*
- Burnham Beeches. (*Gard.* V. 17-18, 1 il. 1874.)
- Rosbach. *Fagus sylvatica* L. forma umbraculifera. (*Naturh. Ver. Preuss. Rheinl. Verh.* XXXII. Correspl. pp. 62-64, 1 il. 1875.)
- Heldreich, Th[eodor] von. Beiträge zur Kenntniss des Vaterlandes und der geographischen Verbreitung der Rosskastanie, des Nussbaums und der Buche. (*Bot. Ver. Brandenb. Verh.* XXI. Sitzber. pp. 139-153. 1880.) — *Separate:* O. t-p-c. Berlin, 1879.
- Flèche, [Paul]. Note sur une substitution ancienne d'essences forestières aux environs de Nancy. (*Soc. Sci. Nancy Bull.* VIII. (pt. 19), pp. 31-40. 1886.) — *Reprinted:* 10 pp. O. n. t-p. [Nancy, 1886.]  
Historical.
- Murbeck, S. [S.]. Växtgeografiska bidrag till Skandinavien flora. (*Bot. Notis.* 1886, pp. 191-202.)  
*Fagus sylvatica* var. *repanda* (pp. 200-201).  
[Evolution.]
- Krašan, Fr[ans]. (*Bot. Jahrb.* IX. 391-399, 407. 1888.)
- Fiek, E[mil]. [*Fagus sylvatica* var. *puberula*.] (*Schles. Ges. Vaterl. Kult. Jahrb.* LXVI. (1888), pp. 177-178. 1889.)
- Gérard, Fr[édéric]. [*Fagus sylvatica* var.] (*Rev. Bot.* VIII. 201. 1890.)
- Webster, A. D. Knole Park and its trees. (*Gard.* XXXVII. 385-386, 1 il. 1890.)
- Höck, F[ernando]. Begleitpflanzen der Buche. (*Bot. Centr.* LII. 353-358. 1892.)
- Schelle, E. Monströse Buchenblätter. (*Bot. Zeit.* L. 476-478. 1892.)
- Elfving, F. [E. V.]. [*Fagus sylvatica* i Finland.] (*Soc. Faun. Flor. Fenn. Meddel.* XIX. 28. 1893.)
- Bertholet, P[aul]. Causerie. (*Schweiz. Zeitschr. Forstwes.* XLV. 244-249, 3 il. 1894.)  
Variability of the foliage.
- Luja, Éd. *Fagus sylvatica* Zlatia. (*Rev. Hort.* 1894, p. 60.)
- Bierbach, [Oskar]. *Fagus sylvatica* L. var. *Zlatia* Späth. (*Gartenwelt*, II. 246-247. 1896.)
- Morphology
- Hanstein, [Johannes]. (*In his* Untersuchungen über den Bau und die Entwicklung der Baumrinde, pp. 40-41. 1853.)
- Coultas, Harland. The natural history of a Beech twig. (*Pop. Sci. Review*, II. 365-372, pl. 18. 1863.)
- Carrière, [E. A.]. Dimorphisme du Hêtre commun. (*Rev. Hort.* 1864, pp. 109-111, il. 10-11.)
- Gris, Arthur. (*Ann. Sci. Nat. Bot.* ser. 5, XIV. 78, pl. 6. 1872.)
- Winkler, [K. G.] A. (*Bot. Ver. Brandenb. Verh.* XVI. 21, pl. 2. 1874. — *Bot. Ver. Brandenb. Verh.* XXVI. Abh. p. 41, pl. 1. 1885.)
- Troschel, [Innocens]. (*Bot. Ver. Brandenb. Verh.* XXI. Abh. pp. 90-91, pl. 5. 1890.) [Wood.]
- Krause, Julius. Abnorme Fruchtbildung bei Buchen. (*Zeitschr. Forst. Jagdwes.* XV. 573. 1863.)
- Godfrin, [Julien]. (*Ann. Sci. Nat. Bot.* ser. 6, XIX. 156, pl. 5. 1884.)
- Leclerc du Sablon, [Mathieu]. (*Ann. Sci. Nat. Bot.* ser. 6, XVIII. 103, pl. 8. 1884.)
- Kienitz, M[ax]. Ueber die Zwiesselbildung der Buche. (*Forstl. Bl.* XXIV. 129-136, 1 pl. 1887.) — *Reprinted:* 7 pp. 1 pl. sq. Q. n. t-p. [Berlin, 1887.]
- Lubbock, John. (*Linn. Soc. Jour. Bot.* XXII. 350, il. 13. 1887.)
- Hartig, Robert & Weber, Rudolf. Das Holz der Rothbuche in anatomisch-physiologischer, chemischer und forstlicher Richtung. 6+233 pp. il. O. Berlin, 1888.
- Kumm, Paul. (*In his* Zur Anatomie einiger Keimblätter, p. 16. 1889.)
- Ripley, C. F. (*Jour. Microsc. Nat. Sci.* IX. 189-195, pl. 14. 1890.)
- Krick, Fr. Ueber die Rindenknollen der Rothbuche. 28 pp. 2 pl. Cassel, 1891. (*Bibl. Bot.* V. pt. 25.)
- Massart, [Jean]. (*Soc. Bot. Belg. Bull.* XXXIII. pt. 1, p. 164, il. 12. 1894.)
- Büsgen, M[oritz]. Rindenknollen der Rothbuche. (*Allg. Forst. Jagd-Zeit.* LXXI. 90-91. 1896.)
- Fagus sylvatica:** Hämmerle, J. [A.]. (*Bibl. Bot.* X. pt. 50, pp. 58-59, 75, 91-92. 1900. [Wood.]
- Teratology
- Heints. Eine wahrscheinlich neue Varietät der Rothbuche. (*Allg. Forst. Jagd-Zeit.* IV. 380. 1828.)
- G., W. Eine merkwürdige Rothbuche mit Birnbaum-ähnlicher Rinde. (*Allg. Forst. Jagd-Zeit.* [XXIII.] 355-356, 1 pl. 1847.)
- Pissot. Sur une anomalie végétale remarquée sur un Hêtre. (*Soc. Hort. France Jour.* II. 106-107. 1856.)
- Reinsch, Paul. Ueber das Vorkommen von drei Korymben bei *Fagus sylvatica*. (*Flora*, XLIII. 721-723, 1 pl. 1860.)
- Carrière, [E. A.]. Les Hêtres monstrueux de la forêt de Verzy. (*Rev. Hort.* 1864, pp. 127-131, il. 12.)
- Ball, [Theodor]. (*Naturf. Ges. Danzig Schrift.* new ser. II. pt. 2, no. 3, p. 4, il. 4. 1869.)
- Godron, D. A. Les Hêtres tortillards des environs de Nancy. (*Acad. Stanislas Nancy Mém.* [ser. 4, III.] (1869), pp. 317-329. 1870.) — *Reprinted:* 15 pp. O. Nancy, 1870.
- Guinier, [Ernest]. Développement anormal de bourgeons de Hêtre à l'automne. (*Soc. Bot. France Bull.* XXXV. 400. 1888.)
- Borggreve, B[ernhard]. Abnorme Buchenkapseln mit drei und mehr Früchten, etc. (*Forstl. Bl.* XXVI. 144-145, 9 il. 1889.)
- Tubeuf, [Karl, Freiherr] von. Die Buchenkeimlinge vom Sommer 1889. (*Bot. Centr.* XLI. 374-375. 1890.)
- Physiology
- Candolle, A. P. de. Observation sur une espèce de gomme, qui sort des buches du Hêtre. (*Jour. Phys.* XLVIII. 447. 1799.)
- Hoyer, Gust[av]. Untersuchungen über die Aschenbestandtheile der Kiefer (*Pinus sylvestris* L.) und der Buche, mit besonderer Beziehung auf den Wechsel der Holzarten. (*Ann. Chem. Pharm.* LXXXII. 180-193. 1852.)
- Nördlinger, [Hermann]. Sicheres Mittel, das Blühen der Buche herbeizuführen. (*Allg. Forst. Jagd-Zeit.* [XXXI.] 52-53. 1856.)
- Wissmann. Das Blühen junger Buchen-Stockausschläge. (*Krit. Bl.* XLI. pt. 1, pp. 226-227. 1856.)
- Ratsburg, [J. T. C.]. [Das Ergrünen der Rothbuche.] (*Ges. Naturf. Freunde Berlin Sitzber.* 1871, pp. 40-41.)
- Lauprecht, Gustav. Buchen- und Eichen-Samenjahre im Vergleich mit der Witterung. (*Zeitschr. Forst. Jagdwes.* VII. 246-266. 1875.)
- Weber, Rudolf. Aschenanalysen von Buchen- und Eichen-Musterstämmen. (*In his* Untersuchungen über die agronomische Statistik . . . pp. 1-10. 1877.)
- Schroeder, [Julius]. Untersuchung erfrorbenen Buchenlaubes. (*Tharand. Forstw. Jahrb.* Suppl. I. 183-189. 1878.)
- Müller, P. E. Nogle Træk af Skovens Naturhistorie. [I] + 13 pp. Q. n. t-p. [Stockholm, 1879.] — *From:* *Tidskr. Skovbr. Kjøbenh.* III. 1878. — Einige Züge der Naturgeschichte des Waldes. 8 pp. Q. n. t-p. n. p., [1879?]
- Counciler, [Constantin]. Untersuchungen über Waldstreu. I. Aschenanalysen von Buchenlaubstreu, verbunden mit Untersuchung der zugehörigen Böden. (*Zeitschr. Forst. Jagdwes.* XV. 121-136. 1883.)
- Habermann, [Josef]. Ueber das Fagin. (*Naturf. Ver. Brünn Verh.* XXII. (1883), Abh. pp. 287-290. 1884.)
- Weber, [Rudolf]. Messungen der Blattgrößen von Buchenblättern. (*Bot. Centr.* XXIII. 369-370. 1885.)
- Müller, P. E. Ueber die sog. Mycorhiza der Buche. (*Forstl. Bl.* XXIV. 215-216. 1887.)
- Ajtay, Sándor. Korai és késői Bükk. [Early and late unfolding Beeches.] (*Erdész. Lap.* XXVII. 960-962. 1888.)
- Counciler, [Constantin]. Chemische Zusammensetzung des Rothbuchenholzes. (*Forstl. Bl.* XXVI. 307-310. 1889.)
- Hartig, [Robert]. [Zweijährige Rothbuchausschläge mit Bucheckern.] (*Bot. Centr.* XXXVII. 79. 1889.)
- Hornberger, R. Ueber den Mineralstoffgehalt der Buchel und deren Becherhülle (Cupula). (*Forstl. Bl.* XXVI. 347-351. 1889.)
- Knuth, Paul. Phänologische Beobachtungen seit dem Jahre 1750. (*Deutsch. Bot. Monatschr.* X. 41-44. 1892. — *See also* p. 77.)

- Fagus sylvatica**: Weber, R[udolf]. Ueber den Einfluss der Samenproduktion der Buche auf die Mineralstoffmengen und den Stickstoffgehalt des Holzkörpers und der Rinde. (*Forsl. Naturw. Zeitschr.* I. 13-22. 1892.) — Reprinted: 6 pp. O. n. t-p. [München, 1892.]
- Jost, L[udwig]. Ueber den Einfluss des Lichtes auf das Knospentreiben der Rothbuche. (*Deutsch. Bot. Ges. Ber.* XII. 188-197. 1894.)
- Müller, P. E. Om regnormenes forhold til rhizomplanterne især i Bøgeskove; en biologisk undersøgelse. (Influence des lombrics sur la végétation des plantes à rhizome, surtout dans les forêts de Hêtre.) (*Danske Vidensk. Selsk. Forh. Overs.* 1894, pp. 49-147, 20 il.; *Rés. Bull.* pp. 12-37. 1894-95.) — Reprinted: 127 pp. 20 il. O. København, 1894.  
With a French résumé (*Rés. Bull.* pp. 12-37).
- Hulting, J[ohan]. Några ord om Fagus sylvatica L. och lafvegetationen på densamma. (*Bot. Notis.* 1899, pp. 229-237.)
- Miscellaneous
- Bang, J[ens]. Iagttagelse ved et Bøgetræ. (*Naturh.-Selsk. Skript.* IV. pt. 2, pp. 186-187. 1798.)
- Burnett, M. A. (*In her Plantae utiliores*, II. no. 38, pl. 1845.) [Popular treatment.]
- O[renville], H[enry] de. 1859. — See vol. I. 297: NOTEWORTHY TREES. SWITZERLAND.
- Faggianelli, A. Des Hêtres monstrueux de la forêt de Verzy. (*Ann. For. Paris*, XXIII. 204-209. 1864.)
- S. Zur Naturgeschichte der Buche. (*Monatschr. Forst. Jagdves.* 1864, pp. 446-448.)
- Röse, A[ug.]. 1866. — See vol. I. 221: PHENOLOGY.
- A remarkable Beech tree. (*Gard. Chron.* ser. 2, II. 521, il. 109. 1874.)
- Oppermann. Zur Naturgeschichte der Rothbuche. (*Monatschr. Forst. Jagdves.* XX. 272-274. 1876.)
- Carrière, E. A. Les Jolis fous de Remilly. (*Rev. Hort.* 1877, pp. 374-376, il. 68.)
- Heath, F. G. 1879. — See vol. I. 297: NOTEWORTHY TREES. BRITISH ISLANDS.
- Gyldenfeldt, W. Die Kagerups-Buche in Gripskov. (*Zeitschr. Forst. Jagdves.* XII. 503-504. 1880.)
- Hutchison, Robert. On the old and remarkable Beeches in Scotland. (*Highl. Agric. Soc. Scotland. Trans.* ser. 4, XIII. 174-197. 1881.)  
Interesting account of many specimens of *Fagus sylvatica*, with tables showing various measurements, habitat, etc.
- Wilkie, Thomas. 1881. — See vol. I. 297: NOTEWORTHY TREES. BRITISH ISLANDS.
- Starke Buche. (*Forsl. Bl.* XXIII. 234-235. 1896.)
- Rodigas, É[mile]. 1887. — See vol. I. 296: NOTEWORTHY TREES. BELGIUM.
- Un Hêtre remarquable [à Fenin, Val-de-Ruz]. (*Ram. Sapin*, XXII. 40, 1 il. 1888.)
- A Weeping Beech. (*Gard. & For.* I. 32, 1 il. 1888.)
- [Wittmack, Ludwig]. Die Buche in Norwegen. [Abstract.] (*Gartenfl.* XXXVIII. 201-202, il. 37. 1889.) — From: SCHÜBELER, F. C. *Viridarium norvegicum*, I. 524. 1886.
- Lemée, H. Un Hêtre curieux. (*Jardin*, IV. 213. 1890.)
- Taylor, Isaac. The ethnological significance of the Beech. (*Knowledge*, XIII. 5-6. 1890.)
- Webster, A. D. Holwood House and park. (*Gard. Chron.* ser. 3, VIII. 745-746, il. 152. 1890.)
- Delabarrière. Deux arbres gigantesques. (*Rev. Hort.* 1891, pp. 22-23.)
- [Marschner]. Ein Prachtexemplar der Rothbuche (*Fagus sylvatica*). (*Gartenfl.* XLIII. 324-325, il. 67. 1894.)
- The old Beech tree at Wentworth Woodhouse, Rotherham. (*Gard. Chron.* ser. 3, XVII. 549, il. 76. 1895.)
- Faber, E[rnst]. Eine interessante Buche im Grossherzogthum Luxemburg. (*Forsl.-Naturw. Zeitschr.* IV. 459, 1 il. 1895.)
- Faber, E[rnst]. Der mächtigste Baum des Grossherzogthums Luxemburg. (*Forsl.-Naturw. Zeitschr.* IV. 459-460, 1 il. 1895.)
- Müller, Ferdinand. Pozoruhodný Buk. [A remarkable Beech.] (*Háj*, XXV. 36, 1 il. 1896.)
- Paxton, George. The Beech. (*Knowledge*, XIX. 282-284, 2 il. 1896.)
- Steusloff, A. Eine zweibeinige Buche (*Fagus sylvatica* L.). (*Ver. Freunde Naturg. Mecklenb. Arch.* LIV. 381. 1900.)
- F. sylvatica** var. **purpurea**: B[egel], E[duard von]. Die Blutbuche (*Fagus sylvatica* var. *atropurpurea*). (*Gartenfl.* IV. 93-94. 1855.)
- Jäger, [Hermann]. Ursprüngliches Vorkommen und Färbung der Blutbuche. (*Gartenfl.* VI. 238-240. 1857.) — Nogle Bemaerkninger om Blodbøgen. (*Dansk Høvetid.* IX. 161-162. 1857.) — Origine et coloration du Hêtre pourpre. (*Soc. Hort. France Jour.* III. 722-723. 1857. — *Belg. Hort.* VIII. 120-121. 1858.)
- Horticola (pseud.). The original Red Beech tree. (*Horticulturist*, XXI. 204-206. 1866.)
- Jäger, [Hermann]. Beobachtungen und Mittheilungen über die Färbung des Holzes der Blutbuche. (*Gartenfl.* XXII. 231-234. 1873.)
- Dorl, H. Die Blutbuche im Klappenthale bei Sondershausen. (*Deutsch. Mag. Gart. Blumenk.* 1877, pp. 140-142.) — From: "Ver. zur Beförd. der Landwirtschaft in Sondershausen. Verhandlungen."
- Jäger, [Hermann]. Zur Färbung der Blutbuche. (*Gartenfl.* XXXVI. 40-41. 1887.)
- Merkwürdige morphologische Verhältnisse der Blutbuche. (*Wien. Ill. Garten-Zeit.* XIII. 215. 1888.)  
Color of wood.
- Lutze, G[ünther]. Zur Geschichte und Kultur der Blutbuchen. (*Thüring. Bot. Ver. Mittheil.* II. 28-33. 1892.)
- Jäggi, J[acob]. Zur Geschichte der Blutbuche. (*Fagus sylvatica* L. var. *purpurea* Aiton.) (*Bot. Centr. L.* 257-261. 1892. — *Gartenfl.* XLII. 150-153. 1893.)
- Jäggi, J[acob]. Die Blutbuche zu Buch am Irchel. 31+ [1] pp. sq. Q. Zürich, 1893.
- The origin of the Purple Beech. (*Gard. & For.* VII. 2-3. 1894.)
- Olbrich, St[ephan]. Das Alter und die Stammpflanzen der Blutbuchen. (*Möller's D. Gärt.-Zeit.* IX. 74-75. [1894.])
- Saalan, Th[odolf]. Fruktbarande Blodbok vid Fagervik. (*Soc. Favn. Flor. Fenn. Meddel.* XXII. 52. 1896.)
- The Purple Beech, [Broomhouse, Fulham]. (*Gard. Chron.* ser. 3, XXIV. 304, il. 89. 1896.)
- NOTHOFAGUS** (LOPHOZONIA; FAGUS spec.)
- Mirbel, C. F. B. de. [*Fagus obliqua*, F. Dombeyi, F. betuloides, F. dubia.] (*Mus. Hist. Nat. Paris Mém.* XIV. 465-472, pl. 23-26. 1827.)
- Hooker, [Sir] W. J. On the *Fagus antarctica* of Forster and some other species of Beech of the southern hemisphere. (*Hooker Jour. Bot.* II. 147-157, pl. 6-8. 1840.)  
With plates of *F. antarctica*, Cunninghami and Forsteri.
- Decaisne, J[oseph]. [*Fagus*.] [*Fagus*]. (In MONTAGNER, J. F. C. & DECAISNE, Joseph. *Voyage au Pôle Sud . . . Botanique*, II. 19-21; atlas, pl. 6-8. 1852-53.) [South American species.]
- Philippi, R. A. [*Fagus*]. (*Linnaea*, XXIX. 42-45; XXXIII. 236-237. 1858-65.)
- Cooke, M. C. The Beech morels of the southern hemisphere. (*Technologist*, IV. 385-392, 5 il. 1864.)
- Cunningham, R. O. [*Fagus*]. (In his Notes on the natural history of the Strait of Magellan . . . pp. 78-80, 1 pl. 1871.)
- Colenso, William. [*Fagus apiculata*]. (*New Zealand Inst. Trans.* XVI. (1883), pp. 335-336; XVII. (1884), p. 247. 1884-85.)
- Kirk, T[homas]. Description of a new species of *Fagus*. [F. Blairii.] (*New Zealand Inst. Trans.* XVII. (1884), pp. 297-298, pl. 16. 1885.)  
— Notes on the New Zealand Beeches. (*New Zealand Inst. Trans.* XVII. (1884), pp. 298-306. 1885.)
- Krasser, Fridolin. Bemerkungen zur Systematik der Buchen. (*Naturh. Hofmus. Wien Ann.* XI. 149-163. 1896.) — Separate: t-p-c. Wien, 1896.
- Reiche, K[arl]. Beiträge zur Kenntnis der chilenischen Buchen. (*Deutsch. Wiss. Ver. Santiago Verh.* III. pt. 5, pp. 397-421, 1 pl. 1897.) — Reprinted: 25 pp. 1 pl. O. t-p-c. Valparaiso, 1897.
- Colenso, William. [*Fagus truncata*]. (*New Zealand Inst. Trans.* XXXI. (1898), pp. 280-281. 1899.)
- N. antarctica**: Forster, Georg. [*Fagus antarctica*]. (In his *De plantis magellanis et atlanticis commentationes*, p. 32. [1787.])
- Alboff, N[icolas] & Kurts, F[ederico]. [*Fagus antarctica* var.] — In ALBOFF, N[icolas]. (*Mus. La Plata Revista*, VII. 387-388. 1895.)

- N. betuloides:** Hyades, [P. D. J.]. Rapport sommaire sur les recherches d'histoire naturelle faites par la Mission du Cap Horn. (*Acad. Sci. Paris Compt. Rend.* XCVII. 1340-1347. 1863.)
- N. cliffortioides:** Hooker, Sir W. J. *Fagus Cliffortioides* Hook. fil. (*Hooker's Ic. Plant.* VII. pl. 673. 1844. — *Hooker's Ic. Plant.* IX. pl. 816 B. 1852.)
- N. fusca:** Hooker, Sir W. J. *Fagus fusca* Hook. fil. (*Hooker's Ic. Plant.* VII. pl. 630-631. 1844.)
- N. Gunnii:** Hooker, Sir W. J. *Fagus Gunnii* Hook. fil. (*Hooker's Ic. Plant.* IX. pl. 881. 1852.)
- N. Menziesii:** Hooker, Sir W. J. *Fagus Menziesii* Hook. fil. (*Hooker's Ic. Plant.* VII. pl. 652. 1844.)
- N. Montagnei:** Dusen, P[er]. (*In his Die Gefässpflanzen der Magellansländer* . . . pp. 199-201, il. 1900.)
- N. obliqua:** Turczaninow, Nicolao. [*Lophosonia heterocarpa.*] (*Soc. Nat. Moscou Bull.* XXXI. pt. 1, p. 396. 1858.)
- N. Solandri:** Hooker, Sir W. J. *Fagus Solandri* Hook. fil. (*Hooker's Ic. Plant.* VII. pl. 639. 1844. — *Hooker's Ic. Plant.* IX. pl. 816. 1852.)
- QUERCUS (LITHOCARPUS, PASANIA, SYNAEDRYS)**  
Taxonomy
- Secondat, J. B.**, baron de. Mémoires sur l'histoire naturelle du Chêne, sur la résistance des bois à être rompus par les poids dont ils sont chargés, sur les arbres forestiers de la Guienne . . . sur la culture de la Vigne et sur le vin de la Guienne. 91 pp. 15 pl. F°. Paris, 1785.  
*Quercus* (pp. 1-31, pl. 1-5).
- Bosc, L. A. G.** Mémoire sur les différentes espèces de Chênes qui croissent en France, et sur ceux étrangers à l'empire qui se cultivent dans les jardins et pépinières des environs de Paris, ainsi que sur la culture générale et particulière des uns et des autres. (*Acad. Sci. Paris Mém.* 1807, pt. 1, pp. 307-373.) — *Separate.* — Reprinted: 69 pp. Q. Paris, 1808.†
- Tristan, Jules de.** Recherches sur l'importance de quelques nouveaux caractères spécifiques dans les genres Pinus et Quercus. (*Congr. Sci. France Seas.* XVIII. 255-283. 1851.)
- Kotschy, Theodor.** Die Eichen Europa's und des Orient's. Gesammelt, zum Theil neu entdeckt und mit Hinweisung auf ihre Culturfähigkeit für Mittel-Europa beschrieben . . . (Illustrations des Chênes de l'Europe et d'Orient . . .) Text. 40 pl. F. Vienne & Olmütz, [1858]-62.† — Les Chênes de l'Europe et de l'Orient; descriptions et figures de toutes les espèces, suivies de considérations sur leur culture dans l'Europe centrale. [82] pp. 40 pl. F°. Paris, 1864.  
Text in German and French.
- Candolle, Alph[onse] de.** Note sur un nouveau caractère observé dans le fruit des Chênes et sur la meilleure division à adopter pour le genre Quercus. (*Bibl. Univ. Genève Arch. Sci. Phys.* new ser. XV. 89-101. 1862.) — Reprinted: 13 pp. O. n. t-p. [Genève, 1862.] — (*Ann. Sci. Nat. Bot.* ser. 4, XVIII. 49-58. 1862.) — On a new character in the fruit of Quercus and on the best subdivision of that genus. (*Jour. Bot.* I. 134-142. 1863. — *Edinb. Bot. Soc. Trans.* VII. 431-440. 1863.) — On a new character observed in the fruit of the Oaks, and on a better division of the genus Quercus. (*Edinb. New Philos. Jour.* new ser. XVII. 54-62. 1863.)
- Ørsted, A. S.** Bidrag til Egeslægten's Systematik. (*Naturh. For. Kjøbenhavn Vidensk. Meddel.* XVIII. 11-88, pl. 1-2, 24 il. 1866.) — Reprinted: 80 pp. 24 il. 2 pl. O. Kjøbenhavn, 1867. — Recherches sur la classification des Chênes. [Extract.] 11 pp. O. Copenhague, 1867.
- Hanusz, István.** A Tölgyek földrajzi elterjedése. [The geographical distribution of the Oak.] (*Természettud. Füzet.* VII. 137-148. 1893.)
- Wenzig, Th[eodor].** Die Eichen Europas, Nordafrikas und des Orients; neu bearbeitet. (*Bot. Gart. Mus. Berlin Jahrb.* IV. 179-213. 1886.)
- Ettingshausen, Constantin von & Krajan, Franz.** 1890. — See vol. I. 249: PHYLOGENY.  
North America
- Willdenow, C. L.** — In MÜHLENBERG, H. E. (*Ges. Naturf. Freunde Berlin Neu. Schrift.* III. 394-402. 1801.)
- Michaux, André.** Histoire des Chênes de l'Amérique; ou, Descriptions et figures de toutes les espèces et variétés de Chênes de l'Amérique septentrionale considérées sous les rapports de la botanique, de leur culture et de leur usage. 7+[48] pp. 36 pl. F°. Paris, 1801. — Histoire des Chênes de l'Amérique; ou, Descriptions . . . de Chênes de l'Amérique septentrionale. 2+4+[4] pp. 36 pl. F°. Paris, 1801. — Geschichte der amerikanischen Eichen. 2 pts. (28 pp.) 14 pl. Q. Stuttgart, 1802-04.†
- Michaux, André.** Oaks of the United States and of Canada. 2 ff. 26 pl. Q. Philadelphia, [1812?].† — Die Eichen der Vereinigten Staaten von Nordamerika und Canada. 2 ff. 26 pl. O. t-p-c. Wien, 1842.
- Michaux, F. A.** The North American sylvia; or, A description of the forest trees of the United States, Canada and Nova Scotia . . . Vol. I. [Oaks.] 12+135+[1] pp. Q. Philadelphia, 1817.  
The first issue, containing only the Oaks, of the English translation of Michaux's Histoire des arbres forestiers de l'Amérique septentrionale. It was cancelled and Hillhouse's translation substituted. — No plates issued.
- Hooker, Sir W. J. & Arnott, G. A. W[alker-].** [Quercus Douglasii, Q. densiflora.] (*In their Botany of Capt. Beechey's voyage* . . . p. 391. 1830-41.)
- Liebmann, F. [M.].** Americas Egevegetation etc. Translated from the Danish by Dr. Wallich. (*Hooker's Jour. Bot. & Kew Gard. Misc.* IV. 321-327; V. 9-17. 1852-53.) — Die Quercus- oder Eichen Vegetation von Amerika. (*Allg. Gartenzeit.* XXI. 36-37, 45-46, 52-53, 102-103, 107-111. 1853.) — De Quercus of Eikenvegetatie in Amerika. (*Tuinbouw-Cour.* 1853, pp. 60-61, 63, 67-68.) — Om Egeslægten i America. (*Danske Vidensk. Selsk. Forh. Overs.* 1864, pp. 159-189.)
- Gale, L. D.** On the Oaks of the District of Columbia. (*Nation. Inst. Prom. Sci. Washington Proc.* new ser. I. 67-78, 1 pl. 1855.)
- Brendel, Frederick.** The Oaks of Illinois. (*Illinois State Agric. Soc. Trans.* III. (1857-58), pp. 605-609, 12 pl. 1859.)
- Torrey, John.** (*In Emory, W. H.* Report on the United States and Mexican boundary survey . . . II. pt. 1, pp. 205-207, pl. 51. 1859.)  
Plate of Quercus acutidens.
- Buckley, S. B.** (*Acad. Nat. Sci. Philadelphia Proc.* 1860, pp. 444-445. 1861.)
- Weismael, Alfred.** Monographie botanique et horticole des Chênes de l'Amérique septentrionale, cultivés dans l'Europe centrale. (*Féd. Soc. Hort. Belg. Bull.* 1869, pp. 319-353, pl. 1-18. 1870.) — Reprinted: 34 pp. 18 pl. O. Gand, 1870.
- Brown, Robert (of Campster).** Descriptions of some new or little-known species of Oaks from northwest America. (*Ann. Mag. Nat. Hist.* ser. 4, VII. 249-256. 1871.)
- The Oaks of California. (*Gard.* IV. 17-18. 1873.)
- Jackson, J. R.** American Oaks. (*Gard. Chron.* ser. 2, I. 660-662. 1874.)
- [Oulter, John.]** Quercus near Hanover, Ind. (*Bot. Gaz.* I. 2. 1875.)
- Ward, L. F.** Oaks of the Potomac side. (*Field & Forest,* I. 39-42. 1875.)
- American Oaks.** (*Gard. Chron.* ser. 2, VI. 164. 1876.)  
Classification after Engelmann.
- Engelmann, George.** About the Oaks of the United States. (*Acad. Sci. St. Louis Trans.* III. 372-384, 539-543. 1878. — Also in his Botanical works, pp. 389-407. 1887.) — Reprinted under the title: The Oaks of the United States. 2 pts. (20+21+[2] pp.) O. St. Louis, 1878-77. — [Extract.] (*Gard. X.* 222-227. 1876.) — [Abstract.] (*Torr. Bot. Club Bull.* VI. 100-101, 214-215. 1876.)  
Pages 14-20 (385-391) of the reprint of 1876 were canceled and another text substituted and published in the reprint of 1877.
- Vasey, George.** On three hybrid Oaks near Washington, D. C. (*Torr. Bot. Club Bull.* X. 25-26, pl. 28-30. 1883.)
- Wenzig, Th[eodor].** Die Eichenarten Amerika's; neu bearbeitet. (*Bot. Gart. Mus. Berlin Jahrb.* III. 175-219. 1894.)
- Hampton, W. C.** Descriptive list of the Oaks of Hardin county, Ohio. (*Ohio For. Bureau Ann. Rep.* I. (1885), pp. 193-195. 1886.)
- Orcutt, C. R.** The Oaks of southern and Lower California. (*West Amer. Sci.* III. 135-139, 1 il. 1888-87.)  
Popular treatment.
- Flatt, [von Alföld], Károly.** Az Északi Egyesült Államok Tölgyei. [The Oaks of the United States of America.] (*Erdez. Lap.* XXVII. 156-159. 1888.)  
After Asa Gray.
- [Davis, W. T.]** An interesting discovery. (*Sci. Amer.* LIX. 289. 1888.)  
On hybrid Oaks of Staten Island.  
— [Hybrid Oaks from Staten Island.] (*Nat. Sci. Assoc. Staten Isl. Proc.* [I. 73-74], 4 pl.; III. 19-20], 2 pl. 1888-93.)

- Kellogg, Albert & Greene, E. L.** Illustrations of West American Oaks . . . the text by E. L. Greene . . . 84 pp. 37 pl. F. San Francisco, 1889.
- Sargent, C. S.** (*Gard. & For.* II. 471-472. 1889.)
- [**Greene, E. L.**] Notes on western Oaks. (*Pittonia*, II. 111-114. 1889-92.)
- Western American Oaks.** (*Gard. & For.* III. 605-606. 1890.)
- Mason, S. C.** (*Gard. & For.* IV. 508-510. 1891.)
- Sudworth, G. B.** Notes on nomenclature. (*Gard. & For.* V. 98-99. 1892.)
- Coville, F. V.** (*Contrib. United States Nat. Herb.* IV. 196-198. 1893.)
- Mohr, Karl.** (*Gard. & For.* VI. 372-373. 1893.)
- Bush, B. F.** Hybrid Oaks in western Missouri. (*Gard. & For.* VIII. 32-33. 1895.)
- [**Sargent, C. S.**] Notes on North American Oaks. (*Gard. & For.* VIII. 92-93, il. 13-14. 1895.)
- Small, J. K.** Some new hybrid Oaks from the southern states. (*Torr. Bot. Club Bull.* XXII. 74-76, pl. 232-235. 1895.)
- Hansen, Geor[ge].** Flora of the Sequoia gigantea region, additions to the list of specimens collected in Amador, Calaveras & Alpine counties, California, at altitudes from 200 up to 9000 feet. 16 pp. O. Jackson, (Cal.), 1896.  
Quercus (pp. 13-14).
- Rowlee, W. W. & Nichols, S. P.** The taxonomic value of the staminate flowers of some of the Oaks. (*Bot. Gaz.* XXIX. 353-356, il. 1900.)
- Central and South America
- Née, Luis.** Descripción de varias especies nuevas de Encina; Quercus de Linneo. (*Anal. Cienc. Nat. Madrid*, III. 260-278. 1801.) — Description of several new species of Oak. (*Ann. Bot. König*, II. 98-111. 1806.)
- Chamisso, Adalbert von & Schlechtendal, D. [F. L.] von.** (*Linnaea*, V. 77-80; VI. 354. 1830-31.)
- Schlechtendal, D. F. L. von.** (*Linnaea*, VII. 139. 1832.)
- [**Scheidweiler, M. J.**] [Chênes du Mexique.] (*Hort. Belg.* IV. 256-258, 321-322, pl. 13-14, 17-18. 1837.)  
Quercus rugosa, Q. confertifolia, Q. affinis and Q. xilina figured.
- Martens, Martin & Galeotti, H. G.** (*Acad. Sci. Belg. Bull.* X. pt. 1, pp. 208-224. 1843.)
- Nees von Esenbeck, C. G. & Schauer, Sebastian.** (*Linnaea*, XIX. 706-707. 1847.)
- Liebmann, F. [M.]** Americas Egevegetation . . . 1852-53. — See QUERCUS. NORTH AMERICA, p. 128.  
— [Quercus Seemannii, Q. bumelioides, Q. Warszewiczii.] (*In* SEEMANN, Berthold. Botany of the voyage of H. M. S. Herald . . . pp. 251-252. 1852-57.)
- Seemann, Berthold.** (*In his* Botany of the voyage of H. M. S. Herald . . . pp. 332-334. 1852-57.)
- Liebmann, F. [M.]** Amerikanische Eichen, gesammelt von Dr. B. Seemann. (*Bonplandia*, III. 38-40, 52-53. 1855.)  
— Chênes de l'Amérique tropicale; iconographie des espèces nouvelles ou peu connues, ouvrage posthume achevé et augmenté d'un aperçu sur la classification des Chênes en général par A. S. Ørsted. 10+29+3 pp. 12 il. 57 pl. F. Leipzig, 1869.
- Wendig, Th[eodor].** Die Eichenarten Amerika's . . . 1884. — See QUERCUS. NORTH AMERICA, p. 128.
- Seemen, O[tto] von.** *In* LÖSENER, Th[eodor]. (*Bot. Jahrb.* XXIX. 95-97. 1900.)
- Europe
- Desvaux, N. A.]** (*Jour. Bot. Appl.* [I.] 47, 48. 1813.)
- Löwis, Andreas von.** Ueber die ehemalige Verbreitung der Eichen in Liv- und Ehtland; ein Beitrag zur Geschichte des Anbaues dieser Länder. 275 pp. D. Dorpat, 1824.
- Tenore, M[ichele].** Botanique. pp. 32-36. [Paris, 1825.] — *From*: *Soc. Linn. Paris Mém.* I. or IV. 1825.  
Quercus brutia, Q. Thomsii (pp. 34-36).
- Hogg, [John].** (*Hooker Jour. Bot.* I. 144-147. 1834. [Historical.]
- Boissier, Edmond.** (*In his* Voyage botanique . . . Espagne, II. 575-579, pl. 164-166. 1839-45.)
- Jael, (pseud.).** British Oaks. (*Gard. Chron.* 1841, pp. 3-4, il.)
- W., S. E.** On the Spanish Oaks. (*Gard. Chron.* 1841, pp. 340-341.)
- Greville, R. K.** On the botanical characters of British Oaks. (*Edinb. Bot. Soc. Trans.* I. 65-69, 2 pl. 1844.)
- Irmisch, Th[ilo].** Einige Beobachtungen über deutsche Eichen. (*Bot. Zeit.* V. 577-582. 1847.)
- Lindeberg, C. J.** (*Bot. Notis.* 1850, p. 30.)
- Bouchereau.** Sur le Chêne noir ou Tauzin, le Chêne blanc et le Chêne batarad des landes de Bordeaux. (*Ann. For. Paris*, X. 260-262. 1851.)
- Colmeiro, Miguel & Boutsou, Esteban.** Exámen de las Encinas y demas árboles de la península que producen bellotas, con la designacion de los que se llaman Meatos. 16 pp. O. Sevilla, 1854.
- Landerer, X[aver].** (*Oesterr. Bot. Wochenbl.* V. 413. 1855.)
- Gay, J. [E.]** Notice sur une nouvelle espèce de Chêne française, sur les caractères qui la distinguent et sur la classification des Chênes en général. (*Ann. Sci. Nat. Bot.* ser. 4, VI. 223-246. 1856.) — Reprinted: 28 pp. Q. Paris, 1857. — Notice sur un Chêne nouveau de la flore de France, sur les caractères qui le distinguent et sur la classification des Chênes en général. [Abstract.] (*Soc. Bot. France Bull.* IV. 445-450. 1857.)
- Lasch, W[ilhelm].** Die Eichenformen der märkischen Wälder hauptsächlich der um Driesen. (*Bot. Zeit.* XV. 409-420, 1857.)
- Schlechtendal, D. F. L. von.** Eichenfragen. (*Bot. Zeit.* XV. 889-898. 1857.)
- Schur, Ferd[inand].** Beiträge zur Kenntniss der siebenbürgischen Eichen. (*Oesterr. Bot. Wochenbl.* VII. [1-4], 9-10, 17-22. 1857.)
- Steven, Christian von.** (*Soc. Nat. Moscou Bull.* XXX. pt. 1, pp. 385-389. 1857.)
- Heuffel, Johann.** (*Zool.-Bot. Ges. Wien Verh.* VIII. 195-196. 1858.)
- Loret, Henri.** (*Soc. Bot. France Bull.* VI. 445-446. 1859.)
- Schlechtendal, [D. F. L.] von.** [Über die europäischen Eichenarten.] (*Naturf. Ges. Halle Abh.* V. Sitzber. 1858, pp. 6-7. 1860.)
- Willkomm, H. M.** (*Linnaea*, XXX. 123-125. 1860.)
- Soland, Aimé de.** Étude sur les Chênes de Maine-et-Loire. (*Soc. Linn. Maine-et-Loire Ann.* V. 152-164, 3 pl. 1862.)  
Three plates of large trees.
- Kitaibel, Paul.** (*Linnaea*, XXXII. 353-355. 1863.)
- Berenger, [A. di].** Ueber die alte und neue Nomenclatur der europäischen Eichenarten. (*Allg. Forst. Jagd-Zeit. Suppl.* V. 83-97, 6 il., 4 pl. 1865.)
- Sivers, Jegor von.** (*Flora*, XLVIII. 79-80. 1865.)
- Steinorth, Heinrich.]** Die Eichen des Fürstentums Lüneburg. (*Naturv. Ver. Lüneburg Jahresh.* I. 27-39. 1865.)
- Schulzer von Mueggenburg, Stephan, Kanitz, August & Knapp, J. A.** (*Zool.-Bot. Ges. Wien Verh.* XVI. 89-91. 1866.)
- Illés, Nándor.** Hazánk Tölgyfajai. [The Oaks of Hungary.] (*Erdész. Lap.* IX. 110-113. 1870.)
- Carrière, E. A.** Les Chênes de l'Europe et de l'Orient. (*Rev. Hort.* 1870-[71], pp. 58-60, 279-280, 300, 335-336, 437-438, 572; 1872, pp. 138, 218-219.)  
Varying title; first article appears under the title: Plante nouvelle (Quercus Libani).
- [**Quercus.**] (*In* COMISION de la flora forestal española; resumen de los trabajos . . . I. 129-137, pl. 1-7; II. 181-185, pl. 2-3, 5-6, 12-13. 1870-72.)
- Vukotinović, Ludwig von.** Neue Eichen Kroatiens. (*Oesterr. Bot. Zeitschr.* XXV. 188-190. 1875.)
- Wiesbaur, [Johann].** Ueber Eichenformen. (*Oesterr. Bot. Zeitschr.* XXV. 357-358. 1875.)
- Gomes, B. B.** Étude sur les espèces de Chênes forestiers du Portugal. (*Acad. Sci. Lisboa Journ.* V. (1874-76), pp. 235-241. 1876. — Also in his *Observations forestières* . . . pp. 13-19. [1876.]
- Kerner von Marilaun, Anton, Ritter.** (*Oesterr. Bot. Zeitschr.* XXVI. 186-189, 230-233. 1876.)
- Gosse, Edm[und].** (*Linnaea*, XLI. 449-460. 1877.)
- Morogues, [Eudoxe], baron de.** Observations sur les Chênes. (*Soc. Agric. Sci. Orléans Mém.* ser. 2, XIX. (L.) pp. 39-60, 3 pl. 1877.) — Reprinted under the title: Observations sur quelques espèces de Chênes du Loiret. 24 pp. 3 pl. O. Orléans, 1877.
- Saporta, [L. C. J.] G., marquis de.** Préliminaires d'une étude des Chênes européens vivants et fossiles comparés; définition des races actuelles. (*Acad. Sci. Paris Compt. Rend.* LXXXIV. 244-247. 1877.) — Étude des Chênes européens. (*Rev. Eaux For.* XVI. 98-101. 1877.)
- [Bouquet] de la Grye, [Amédée].** La disparition du Chêne dans les forêts du nord et du nord-est de la France. (*Rev. Eaux For.* XVII. 551-554. 1878.)

- Frey, Josef.** (Zool.-Bot. Ges. Wien Verh. XXVII. (1877), pp. 421-426. 1878.)
- Illés, Nándor.** Meglehet-e a Tölgyeink makkját egymástól különböztetni? [Can the acorns of our Oaks be distinguished from each other?] (Erdész. Lap. XVII. 100-102. 1878.)
- Todaro, A[gostino].** Se le Querce conosciute in commercio coi nomi di Farnia e di Rovere nascono in Sicilia. (Nuov. Giorn. Bot. Ital. X. 216-225. 1878.)
- Vukotinović, Ludwig von.** Novae Quercum croaticarum formae. (Oesterr. Bot. Zeitschr. XXIX. 183-189; XXX. 151-153. 1879-80.)
- Debeaux, [J.] O.** (Soc. Sci. Pyrén. Or. Bull. XXIV. 212-216, 1 pl. 1880.)
- Saporta, [L. C. J. G.], marquis de.** Prodrome d'une étude comparative des Chênes vivants et fossiles du midi de la France considérés au point de vue de la délimitation des espèces et des races, de leur distribution géographique, de leur filiation et de leur antiquité présumées, des effets de l'hybridité, etc. pp. 77-87. O. [Marseille, 1880.] — From: "Société botanique et horticole de Provence. Bulletin, II. 1880."
- Vukotinović, [Ludwig] von.** Novi oblici hrvatskih Hrastovah te ini dodati na floru hrvatsku. (Novae formae Quercuum croaticarum et alia addenda ad floram croaticam.) (Rad Jugoslav. Akad. Znan. Umjetn. LI. 1-54. 1880.) — Reprinted: 55 pp. O. Zagrebu, 1880.
- Unsere österr.-ungarischen Eichenarten.** (Oesterr. Vierteljahrsschr. Forstw. XXXI. 273-285. 1881.)
- Fekete, Lajos.** Két új Tölgyfajta. [Two new varieties of Oak.] (Erdész. Lap. XX. 346-349. 1881.)  
No botanical names given.
- Omann, Ch[arles] & Gillot, [Xavier].** (Soc. Dauphin Éch. Plant. Bull. VIII. 337-339. 1881.)
- Strobl, P. G.** (Oesterr. Bot. Zeitschr. XXXI. 363-364, 396. 1881.)
- Laguna [y Villanueva], Máximo.** Un Mesto italiano y varios Mestos españoles. (Rev. Mont. V. 477-486. 1881.) — Reprinted: 15 pp. O. Madrid, 1881.† — (Also in his Montes y plantas, pp. 395-404. 1891.) — Les hybrides du genre Chêne. (Rev. Eaux For. XXI. 97-103. 1882.)
- Egy új Tölgyfaj s összes hazai Tölgyeink.** [A new species of Oak and all the species in Hungary.] (Erdész. Lap. XXII. 769-771. 1883.)  
Description of Quercus Haynaldiana Simonkai.
- Simonkai, Lajos.** Quercus Haynaldiana n. sp. s egyszersmind összes hazai Tölgyfáink. [Q. Haynaldiana n. sp. and the Hungarian Oaks.] (Magy. Növényt. Lap. VII. 63-71. 1883.)
- Vukotinović, Ludwig von.** Formae Quercuum croaticarum in ditone sagrabiensi provenientes. 24 pp. 10 pl. O. Zagrebu, 1883.
- Borbás, Vincenz von.** Balanographische Kleinigkeiten. (Bot. Centr. XVIII. 179-182. 1884.) — Reprinted: 4 pp. O. n. t-p. [Cassel, 1884.]  
— Dendrologiai apróságok. [Dendrological miscellanea.] (Erdész. Lap. XXIII. 152-163. 1884.)  
Chiefly on hybrids and varieties of Oaks.  
— Zur Flora von Deutschland. (Deutsch. Bot. Monatsschr. IV. 115-117. 1886.)  
— A Mocsárfa s nevezetesebb Tölgyeink magyar nevei. [The Long-peduncled Oak and the Hungarian names of our more important Oaks.] (Természet. Közl. XVIII. 346-357. 1886.)  
— A németországi Tölgyek pelyhessége. [The pubescence of the German Oaks.] (Erdész. Lap. XXV. 328-329. 1886.)  
— A Quercus conferta Kit., Quercus Haynaldiana Simk., Quercus hungarica Hub. meg a Quercus spectabilis Kit. ismeretéről. [To the knowledge of Quercus conferta . . .] (Erdész. Lap. XXV. 723-740. 1886.)  
— Quercus hybrida és Qu. decipiens Bechstein. [Q. hybrida and Q. decipiens.] (Erdész. Lap. XXV. 472-474. 1886.)
- Borbás, Vincenz von] & Osató, Johann [von].** Alsó-Fehérmegye Tölgyei. Formae Quercuum comitatus Alsó-Fehér. (Magy. Növényt. Lap. X. 129-135. 1886.)
- Fendrich.** DUBY rakousko-uherské říše. [The Oaks of the Austro-Hungarian empire.] (Háj, XV. 29-31, 36-38. 1886.)
- Goesse, E[dmund].** Die portugiesischen Eichenarten. (Hamburg. Gart. Blumenzeit. XLII. 514-518. 1886.)
- Illés, Nándor.** A Tölgyek makkjának megkülönböztetése. [The distinctive characters of the acorns.] (Erdész. Lap. XXV. 678-683. 1886.)
- Krajan, Franz.** Beiträge zur Entwicklungsgeschichte der mitteleuropäischen Eichenformen. (Bot. Jahrb. VII. 62-114. 1886.)
- Simonkai, Lajos.** Új alakok hazai Tölgyfajaink közt. [New forms among our Oaks.] (Erdész. Lap. XXVI. 30-47. 1887.)
- Borbás, Vince[ns von].** Balanographiai magyarázatok. [Balanographical definitions.] (Erdész. Lap. XXVI. 348-355. 1887.)  
— Balanographische Mitteilung, besonders die Flora thuringiaca und hungarica betreffend. (Deutsch. Bot. Monatschr. V. 161-166. 1887.)  
— A magyar Nagy-Alföld Tölgyei. [The Oaks of the great Hungarian plain.] (Erdész. Lap. XXVI. 710-743. 1887.)  
— Europa nagyobb pikkelyes Tölgyeinek összeállítására. [Disposition of the European Oaks belonging to the section Macrolepidium Kotschy.] (Erdész. Lap. XXVI. 929-944. 1887.)
- Coutinho, A. X. P.** Os Quercus de Portugal. (Soc. Brot. Bol. VI. 47-116, 3 pl. 1888.) — Reprinted: 76 pp. 3 pl. Q. Coimbra, 1888.
- Martelli Ugo.** Sulla Quercus macedonica. (Nuov. Giorn. Bot. Ital. XX. 427-432. 1888.) — Separate.  
Contains new varieties of Quercus Aegilops.
- Bornmüller, [Joseph].** Ein Beitrag zur Eichenflora des südöstlichen Europa. (Bot. Centr. XXXVII. 129-131. 1889.)
- Illés, Nándor.** Tölgyeink makkja. [The fruit of our Oaks.] (Erdész. Lap. XXVIII. 521-535. 1889.)
- Sire, Eugène.** Les Chênes du Jura. (Ram. Sapin, XXIII. 4, 5-6, il. 1889.)
- Vukotinović, [Ludwig] von.** Beitrag zur Kenntniss der croatischen Eichen. (Zool.-Bot. Ges. Wien Verh. XXXIX. 193-200. 1889.)
- Borbás, Vince[ns von].** Quercus Budenziana meg a Mocsár-tölgy rokonsága; Quercus Budenziana et species Botryobalanorum. (Természet. Füzet. XIII. 26-33. 1890.) — Separate.
- Simonkai, Lajos.** Hazánk Tölgyfajai és Tölgyerdei. Quercus et Querceta Hungariae. 40 pp. 10 pl. F. Budapest, 1890. — From: Magy. Tud. Akad. Math. Term. Köz. XXIV. (Erdész. Lap. XXVIII. 521-535. 1889.)
- Bolle, [Carl].** Zur Variabilität der Eiche in der Mark. (Bot. Ver. Brandenb. Verh. XXXII. Abh. pp. 236-244. 1891.)
- Borbás, Vincenz von].** Közlemények Békés és Bihar vármegyék flórájából. [Communications relating to the flora of the comitates Békés and Bihar.] (Magy. Orvos. Term. Évk. XXV. 479-502. 1891.)
- Korzhinski, S. [J.].** Über die Entstehung und das Schicksal der Eichenwälder im mittleren Russland. (Bot. Jahrb. XIII. 471-485. 1891.) — Separate.
- Sernander, [J.] R.** Om de upländska torfmossarnes byggnad. (Bot. Notis. 1892, pp. 10-23.)
- Timbal-Lagrange, Éd[ouard].** (Rev. Bot. X. 227-230. 1892.)
- Gentil, [Ambroise].** (Soc. Agric. Sci. Sarthe Bull. XXXIV. 176-178. 1893.)
- Wesmael, A[lfred].** Observations critiques sur le polymorphisme de certains organes chez les Chênes de la flore belge. (Soc. Centr. For. Belg. Bull. I. 894-902, il. 1894.)
- Debeaux, [J.] O.** (Rev. Bot. XIII. 253-262. 1895.)
- Hy, F. [C.].** Sur quelques Chênes hybrides observés aux environs d'Angers. (Soc. Bot. France Bull. XLII. 552-560. 1895.)
- Ohiovénda, Emilio.** Pianta nuove o rare della flora romana. (Malpighia, XII. 411-420. 1898.)  
Five hybrids enumerated (pp. 416-417.)
- Fisher, W. R.** Physiological differences between the Sessile and Pedunculate Oaks. (Gard. Chron. ser. 3, XXVIII. 218-220, il. 61-62. 1900.)
- Forbes, A. C.** British Oaks. (Gard. Chron. ser. 3, XXVIII. 295, il. 86-87. 1900.)
- Eastern Asia
- Bunge, Alexander von.** [Quercus chinensis, Q. obovata.] (Acad. Sci. St. Pétersb. Mém. Sav. Étr. II. 135-136. 1835.)
- Hance, H. F.** [Synaedrins.] (Hooker's Jour. Bot. & Kew Gard. Misc. I. 175. 1849.)
- Seemann, Berthold.** (In his Botany of the voyage of H. M. S. Herald . . . pp. 413-415, pl. 87-92. 1852-57.)
- Champion, [J. G.] & Bentham, [George].** (Hooker's Jour. Bot. & Kew Gard. Misc. VI. 112-115. 1854.)
- Carruthers, William.** On some species of Oaks from northern China, collected by W. D. Daniell. (Linn. Soc. Jour. Bot. VI. 31-33. 1862.)

- Hance, H. F.** (*Ann. Sci. Nat. Bot.* ser. 4, XVIII. 229-232. 1862. — *Jour. Bot.* XI. 171-172. 1873.)
- M[asters], M. T.** New evergreen Oaks. (*Gard. Chron.* ser. 2, I. 632. 1874.)
- Ottolander, J. W. & Son.** New Japanese evergreen Oaks. (*Gard. Chron.* ser. 2, I. 726. 1874.)
- Hance, H. F.** (*Jour. Bot.* XIII. 135-136. 1875. — *Jour. Bot.* XX. 294; XXV. 13. 1882-87.)
- Forbes, F. B.** On some Chinese species of Oaks. (*Jour. Bot.* XXII. 80-86. 1884.)
- Franchet, A[drien].** (*Mus. Hist. Nat. Paris Nouv. Arch.* ser. 2, VII. 82-87. 1884.)
- Wenzig, Th[edor].** Die Eichen Ost- und Südasiens, neu bearbeitet. (*Bot. Gart. Mus. Berlin Jahrb.* IV. 214-240. 1886.)
- Sargent, C. S.** (*Gard. & For.* VI. 383-385, il. 59. 1893.)
- Franchet, A[drien].** Sur la distribution géographique des Chênes dans l'Asie orientale. (*Mus. Hist. Nat. Paris Bull.* V. 93-96. 1899.)
- Seemen, O[tto] von.** — In **DIELS, L[udwig].** (*Bot. Jahrb.* XXIX. pt. 2, pp. 288-295. 1900.)
- India and Malay Archipelago
- Blume, C. L. [Ritter] von.** Bijdrage tot de kennis onzer Javaansche Eiken. (*Batav. Genoot. Kunst. Wetensch. Verh.* IX. 203-223, 6 pl. 1823.)
- Jack, W[illiam].** (*Hooker Comp. Bot. Mag.* I. 255-256. 1835.)
- Korthals, P. W.** Bijdragen tot de kennis der Eiken van den Indischen archipel. (*In his Kruidkunde*, pp. 195-217, pl. 43-47. 1839-42.)
- Oudemans, C. A. J. A.** Voorloopige mededeeling aangaande de uitkomsten, verkregen bij eene herziening van eenige Javaansche Cupuliferen. (*Akad. Wetensch. Amsterdam Versl. Afd. Natuurk.* XII. 203-209. 1861.) — Reprinted: 6 pp. O. t-p-c. Amsterdam, 1861. — Note préliminaire sur quelques Cupulifères de Java. (*Jour. Bot. Néerl.* I. 244-249. 1861.)
- Annotations criticae in Cupuliferas nonnullas javanicas. 24 pp. 12 pl. (*Akad. Wetensch. Amsterdam Verh.* XI. [no. 3]. 1868.) — Reprinted: 24 pp. 12 pl. Q. Amstelodami, 1868.
- Scheffer, R. H. C. C.** [*Quercus brevipetiolata*, Q. Miqueliana.] (*Natuurk. Tijdschr. Ned. Indië*, XXXI. 359-360. 1870.)
- [*Quercus sericea*, Q. bancana.] (*Natuurk. Tijdschr. Ned. Indië*, XXXI. 361. 1870.)
- Kurz, Sulpiz.** (*Flora*, LV. 398. 1872.)
- [*Quercus eumorpha*, Q. Brandisiana.] (*As. Soc. Bengal Jour.* XLII. pt. 2, pp. 107-108. 1873.)
- Notes on a few new Oaks from India. (*As. Soc. Bengal Jour.* XLIV. pt. 2, pp. 196-198, pl. 14. 1875.)
- Clarke, C. B.** (*Linn. Soc. Jour. Bot.* XXV. 69-70. 1890.)
- Drake del Castillo, [Emmanuel].** (*Jour. Bot. Paris*, IV. 149-154, pl. 3-4. 1890.)
- Woods, J. E. Tenison.** (*Linn. Soc. N. S. Wales Proc.* ser. 2, IV. (1889), pp. 55-56, 105-106, pl. 9. 1890.)
- Seemen, Otto von.** Einiges über die Cupuliferen des Malayischen Archipels. (*Bot. Jahrb. XXVII. Beibl.* no. 64, pp. 11-18. 1900.)
- Western Asia
- Olivier, G. A.** (*In his Voyage dans l'empire Othoman . . . atlas*, pl. 12-15, 32. 1801.)
- Lindley, John.** Oaks of Koordistan. (*Bot. Reg.* XXVI. misc. notes, pp. 39-41; XXVII. misc. notes, p. 24. 1840-41.)
- Koch, K[arl].** (*Linnaea*, XIX. 14-15; XXII. 317-329. 1847-49.)
- Hogg, John.** On Gebel Haurán, its adjacent districts, and the eastern desert of Syria, with remarks on their geography and geology. (*Edinb. New Philos. Jour.* new ser. XI. 173-192. 1860.)
- Hooker, Sir J. D.** On three Oaks of Palestine. [1861.] (*Linn. Soc. Trans.* XXIII. 381-387, pl. 36-38. 1862.)
- Tschitschew, P[ierre] de.** (*In his Asia Mineure . . . Botanique*, pt. 2, pp. 463-480, pl. 40-42. 1866.)
- Northern Africa
- Ball, John.** (*Linn. Soc. Jour. Bot.* XVI. 666-667. 1878.)
- Debeaux, [J.] O.** (*Rev. Bot.* XI. 332-337. 1893.)
- Morphology
- Hanstein, [Johannes] von.** (*In his Untersuchungen über den Bau und die Entwicklung der Baumrinde*, pp. 47-49, il. 20. 1863.)
- Payen, [Anselme].** Sur les caractères distinctifs entre le bois de Chêne et le bois de Châtaignier. 1856. — See **CASTANEA SATIVA**. MORPHOLOGY, p. 124.
- Gay, J. [E.].** Note sur la végétation, l'inflorescence et la structure florale du Chêne. (*Soc. Bot. France Bull.* IV. 501-508. 1857. — Reprinted: 8 pp. O. n. t-p. [Paris, 1857.]
- Mühl, Heinrich.** Morphologische Untersuchungen über die Eiche. 35 pp. 3 pl. Q. Cassel, 1862.
- Stenzel, [Gustav].** Über die Keimung der Eichel. (*Schles. Ges. Vaterl. Kult. Jahrb.* XLI. (1863), pp. 90-92. 1864.)
- Hartig, Robert.** Abnorm gebildete Eicheln. (*Zeitschr. Forst. Jagdwes.* II. 399-401. 1870.)
- Meehan, Thomas.** [Multiplication of cotyledons and plurality of embryos in Oak.] (*Acad. Nat. Sci. Philadelphia Proc.* 1871, pp. 155-157.)
- Abromeit, [Johannes].** Über die Anatomie des Eichenholzes. (*Jahrb. Wiss. Bot.* XV. 209-281, pl. 9-12. 1884.) — Reprinted: (Diss.) 77 pp. 4 pl. Q. Berlin, [1884.]
- Guignard, [Léon].** [Étude histologique de quelques espèces de Chêne.] (*Soc. Bot. Lyon Bull.* III. 32-36. 1885.)
- Borbás, Vince[ns] von.** A Tölgyek makkcsészéjének morfológiai értéke. [On the morphological value of the cupula of the Oak.] (*Erdész. Lap.* XXVI. 878-880. 1887.)
- Krajan, Franz.** Zur Geschichte der Formentwicklung der roburoiden Eichen. (*Bot. Jahrb.* VIII. 165-202, pl. 4-5. 1887.)
- [*Quercus*]. (*Bot. Jahrb.* IX. 384-391, 399-406, 418-421. 1888.)
- Gilson, Eugène.** 1890. — See vol. I. 131: MORPHOLOGY AND ANATOMY. BARK.
- Ettingshausen, Constantin, Freiherr von & Krajan, Franz.** 1891. — See vol. I. 145: TERATOLOGY. LEAF.
- Schulz, [August].** (*Deutsch. Bot. Ges. Ber.* X. 309. 1892.)
- Cheney, L. S.** Investigations on Pine and Oak wood. (*Bot. Gaz.* XIX. 409-413. 1894.)
- Goverts, W. J.** Ueber *Quercus*-Arten mit offener Spaltung. (*Bot. Centr.* LVII. 161-168. 1894.)
- Burkill, I. H.** (*Linn. Soc. Jour. Bot.* XXXI. 243. 1895.)
- Ettingshausen, Constantin, Freiherr von.** Über die Nervation der Blätter bei der Gattung *Quercus*, mit besonderer Berücksichtigung ihrer vorweltlichen Arten. (*Akad. Wiss. Wien Denkschr.* LXIII. 117-180, 3 il., 12 pl. 1896.) — Reprinted: 64 pp. 12 pl. F. Wien, 1896.)
- Bossebois, François.** La structure du pétiole dans les diverses espèces du genre *Quercus*. (*Soc. Bot. France Bull.* XLIII. 260-265, 8 il. 1896.)
- Pereira da Fonseca, A. A. M. V. A.** Estudo comparativo da estrutura do peciolo de algumas espécies de *Quercus*. (*Soc. Bot. Bol.* XIII. 48-59, pl. 1. 1896.)
- Jackson, R. T.** (*Boston Soc. Nat. Hist. Mem.* V. pt. 4, pp. 111-113, pl. 20. 1899.)
- Küster, Ernst.** Bemerkungen über die Anatomie der Eichen, als Vorstudie für cecidiologische Untersuchungen. (*Bot. Centr.* LXXXIII. 177-185. 1900.)
- Schott, P. C.** Der anatomische Bau der Blätter der Gattung *Quercus* in Beziehung zu ihrer systematischen Gruppierung und ihrer geographischen Verbreitung. (Diss.) 53+[1] pp. 3 pl. O. Breslau, 1900.
- Physiology
- Marquis, A. L.** Essai sur les harmonies végétales et animales du Chêne. (*Soc. Émul. Rouen Séanc. Publ.* 1814, pp. 66-76.) — Reprinted: 14 pp. O. n. t-p. [Rouen, 1814.]
- [**Paxton, Joseph.**] 1838. — See vol. I. 188: AERIAL ROOTS.
- Mulder, G. J.** 1846. — See vol. I. 152: PLANT CONSTITUENTS.
- Moggridge, J. T.** 1870. — See vol. I. 188: AERIAL ROOTS.
- Carrière, E. A.** De la fécondation des Chênes. (*Rev. Hort.* 1870-[71], pp. 539-540.)
- Johans on, Edwin.** — See vol. I. 155: PLANT CONSTITUENTS. WOOD.
- Kosmann, [Constant].** 1877. — See vol. I. 176: METABOLIC PROCESSES.
- Fleischer, M.** Ueber Einfluss des Bodens auf den Gerbstoff der Eichenrinde. (*Centrbl. Agrikulturchem.* IX. 489-491. 1880.) — From: "Verein für Aufforstung zur Bremervörde. Jahresbericht, 1879/80, pp. 34-37."
- Engelmann, George.** The acorns and their germination. [1880.] (*Acad. Sci. St. Louis Trans.* IV. 190-192. 1886.) — Reprinted: 3 pp. O. n. t-p. [St. Louis, 1880.] — (*Also in his Botanical works*, pp. 408-410. 1887.)



- Meehan, Thomas.** Germination in acorns. (*Acad. Nat. Sci. Philadelphia Proc.* 1880, pp. 128-129. 1881.)  
— Hybrid Oaks. (*Torr. Bot. Club Bull.* IX. 55-56. 1882.)
- Borbás, Vince[ns von].** Biológiai fajta Tölgyek. [Biological varieties of the Oak.] (*Erdész. Lap.* XXVI. 780-782. 1887.)
- Delpino, Federico.** Galle quercine mirmeccofile. — Osservazioni e note botaniche, dec. I. no. 7. (*Malpighia*, III. 349-352, pl. 12. 1889.)
- Kállai, Ármin.** Öröksöld Tölgyfa Nyitra megyében. [An evergreen Oak in the comitate Nyitra.] (*Természet. Köz.* XXII. 106. 1890.)†  
Contains new species.
- Jack, J. G.** (*Gard. & For.* VI. 492. 1893.)
- Mer, Émile.** La lunure du Chêne. (*Acad. Sci. Paris Compt. Rend.* CXXIV. 1111-1114. 1897.)  
— De la transformation de l'aubier en bois parfait dans les Chênes rouvre et pédonculé. (*Ann. Sci. Nat. Bot.* ser. 8, V. 339-377. 1897.)—*Separate*: Mémoire I. t-p-c. Paris, 1898.
- F.** The ripening of the fruit of the Himalayan Oaks. (*Ind. For.* XXVI. 169-170. 1900.)
- Miscellaneous
- Du Choul, [Jean].** De varia Quercus historia; accessit Pylati montis descriptio. 109+[19] pp. S. Lugduni, 1555.
- Engeström, Johan.** De Quercu, Hebraeis וַיִּבְרָא אֱלֹהִים וַיִּבְרָא אֱלֹהִים. (Diss.) Pt. I.-II. Q. Londini Gothorum, 1737-38.†
- Marquis, A. L.** Recherches historiques sur le Chêne. 20 pp. O. Rouen, 1812.†
- Burt, Isabella.** Memorials of the Oak tree; with notices of the classical and historical associations connected with it. 82 pp. il. O. London, 1860.†—Ed. 2. [2]+82 pp. il. 1 pl. S. London, 1863.
- Fournier, Eug[ène].** (*Soc. Bot. France Bull.* XVII. apx. p. 41. 1870.) [Etymological.]  
The Oak of history and poetry. [1875.] (*Amer. Gard.* new ser. I. 152-153. [1874-77.]
- Abbott, C. C.** Acorns and Oaks. (*American*, XVII. 23-24. 1869.)
- Teichnick, I.** De folklore van den Eik. (*Bot. Jaarb.* III. 135-192. 1891.)
- Wagler, [Paul].** Die Eiche in alter und neuer Zeit; eine mythologisch-kulturhistorische Studie. Teil I. 41 pp. sq. Q. Wurzen, 1891. (K. Gymnasium zu Wurzen i. Sachs. Progr. 1891.)—Die Eiche in alter und neuer Zeit . . . Teil II. 128 pp. O. Berlin, 1891. (Berliner Studien für classische Philologie und Archaeologie, XIII. pt. 2.)
- Ward, H. M.** The Oak, a popular introduction to forest botany. 6+175 pp. 51 il. 2 pl. D. New York, 1892. (Modern science series, [III].)
- Enumeration of Species
- Q. Aegilops:** **Kerner, J. S.** [Quercus Aegilops.] (*In his Darstellung vorzüglicher ausländischer Bäume und Gesträuche* . . . p. 4, pl. 24. 1796.)  
— **Link, H. F.** (*Linnaea*, IX. 587. 1835.)  
— **Gandoger, M[ichel].** [Quercus Aegilops f. pinnatifida, f. cuspidata.] (*Rev. Bot.* II. 238. 1883-84.)  
— **Martelli, U.** [Quercus Aegilops var. oophora, var. macrolepis.] (*Nuov. Giorn. Bot. Ital.* XX. 430. 1883.)
- Q. afares:** **Pomel, A[uguste].** 1874[-75]. — See vol. I. 485: PHYTOGRAPHY. MEDITERRANEAN STATES.
- Q. agrifolia:** **Hooker, Sir W. J.** Quercus agrifolia. (*Hooker's Ic. Plant.* IV. pl. 377. 1841.)  
— **Quercus agrifolia.** (*Flore Serr.* VII. 137-138, 1 il. 1851-52.)  
— **Torrey, John.** [Quercus oxyadenia.] (*In SITGREAVES, [Lorenzo].* Report of an expedition down the Zuñi and Colorado Rivers, p. 172, pl. 17. 1853.)  
— **Grsted, A. S.** Om den kristtornbladede Eg (Quercus agrifolia Nee) fra Californien. (*Naturh. For. Kjøbenhavn Vidensk. Meddel.* XXI. 59-67, il.; apx. pp. 5-6. 1869.)—*Reprinted*: 9 pp. 1 il. O. n. t-p. [Kjøbenhavn, 1869.]  
With a French résumé (apx. pp. 5-6.)  
— **Greene, E. L.** (*Erythea*, II. 43-48. 1894.) [Historical.]
- Q. alba:** Taxonomy  
— **Kerner, J. S.** (*In his Darstellung vorzüglicher ausländischer Bäume und Gesträuche* . . . p. 3, pl. 22. 1796.)  
— **Guimpel, Fr[iedrich], Otto, Fr[iedrich] & Hayne, F. G.** (*In their Abbildungen der fremden* . . . Holzarten, pp. 155-156, pl. 130. 1825.)
- Quercus alba:** **Audubon, J. J.** (*In his Birds of America*, II. pl. 107, 147. 1831-34.—Ed. Q. I. pl. 43; IV. 126, pl. 234. 1840-42.)  
— **Knowlton, F. H.** Additions to the flora of Washington and vicinity, from April 1, 1884 to April 1, 1886. (*Biol. Soc. Washington Proc.* III. 106-132. 1886.)  
Hybrids of Q. alba (pp. 108-109).  
— **The White Oak.** (*Gard. & For.* IV. 1-2, il. 1-2. 1891.)  
— Morphology  
— **Britton, N. L.** Peculiarly-lobed leaves in Quercus alba. (*Torr. Bot. Club Bull.* VIII. 126, il. 1881.)  
— **B., E. G.** Plurality of embryos in Quercus alba. (*Torr. Bot. Club Bull.* XIII. 95, il. 1886.)  
— **Dudley, P. H.** The structure of Quercus alba. (*New York Microsc. Soc. Jour.* II. 107-108. 1886.)  
— **Bothrock, J. T.** Tree growth as determined by location. (*For. Leaves*, II. 18-19, 1 pl. 1889.)  
— Noteworthy individuals  
— **Arbicultural notes.** 1855.—See vol. I. 295: NOTEWORTHY TREES. NORTH AMERICA.  
— **Hovey, C. M.** The Charter Oak. (*Gard. Monthly*, XVIII. 91. 1876.)  
— **Waverley Oaks.** (*Atlantic Monthly*, XL. 319-326. 1877.)  
— **Dame, L. L.** 1894.—See vol. I. 295: NOTEWORTHY TREES. NORTH AMERICA.  
— **D., F.** Quercus magnifica. (*Random Not. Nat. Hist.* I. pt. 1, p. 7. 1894.)  
— **The Waverly [sic] Oaks.** (*Gard. & For.* III. 85-86, 1 il. 1890.)  
— **The White Oak at Shandy Hill, Maryland.** (*Gard. & For.* V. 254, il. 50. 1892.)  
— **Van Rensselaer, M. G.** The Woodcock Oak. (*Gard. & For.* V. 446-447, il. 74. 1892.)  
— **Dock, M. L.** The Oaks at Paxtang. (*Gard. & For.* IX. 293, il. 40. 1896.)  
— **Bothrock, J. T.** Big White Oaks. (*For. Leaves*, VII. 24, 1 pl. 1899.)
- Q. alnifolia:** **Poech, [Joseph].** (*In his Enumeratio plantarum . . . insulae Cypri*, pp. 12-13. 1842.)  
— **B., F. W.** The Golden Oak of Cyprus. (*Gard. XVIII.* 486, 1 il. 1880.)
- Q. acroglandis:** **Kellogg, [Albert].** Quercus acroglandis [sic]. (*California Acad. Sci. Proc.* I. 25. [1854-57].)
- Q. aristata:** **Hooker, Sir W. J. & Arnott, G. A. W[alker].** (*In their Botany of Capt. Beechey's voyage* . . . p. 444. [1830]-41.)
- Q. asiatica:** **Borbás, Vince[ns von].** (*Természet. Füzet.* XIII. 32. 1890.)
- Q. Beccariana:** **Bentham, G[eorge].** Quercus Beccariana Benth. (*Hooker's Ic. Plant.* IV. 10, pl. 1315. 1880-82.)
- Q. Bedöi:** **Borbás, Vince[ns von].** pp. 54, 108. [1886.]—*From*: "Magyar homokp. 1886."
- Q. bicolor:** **The Swamp White Oak.** (*Gard. & For.* IV. 241-242, il. 44. 1891.)  
— **Bothrock, J. T.** The Swamp White Oak (Quercus bicolor). (*For. Leaves*, V. 104-105, 2 pl. 1896.)
- Q. Blakei:** **Skan, S. A.** Quercus Blakei Skan. (*Hooker's Ic. Plant.* XXVII. pt. 3, pl. 2662. 1900.)
- Q. Brantii:** [Quercus Brantii.] (*Gard. Chron.* 1853, p. 263, 1 il.)
- Q. Brittoni:** **Davis, W. T.** Interesting Oaks recently discovered on Staten Island. (*Torr. Bot. Club Bull.* XIX. 301-303. 1892.)  
— **Davis, W. T.** A new hybrid Oak. (*Sci. Amer.* LXVII. 145. 1892.—*Pharm. Jour.* ser. 3, XXIII. 264-265. 1893.)  
Quercus nigra × ilicifolia.
- Q. calliprinos:** **Labillardière, J. J. H. de.** [Quercus pseudo-coccifera.] (*In his Icones plantarum Syriae rariorum* . . . V. (1812), pp. 9-10, pl. 6. 1791-1812.)  
— **Quercus rigida.** (*Gard. Chron.* 1854, pp. 502-503, 1 il.)  
— **Abraham's Oak.** [Quercus pseudo-coccifera.] (*Gard. & For.* II. 602, il. 153. 1889.)  
— **Oak of Mamre or Abraham's Oak.** [Quercus pseudo-coccifera.] (*Kew Bull. Misc. Inform.* 1893, p. 226.)
- Q. Carlesii:** **Hemsley, W. B.** Quercus Carlesii Hemsl. (*Hooker's Ic. Plant.* XXVI. pl. 2591. 1899.)

- Quercus castaneaefolia:** Meyer, C. A. (*In his* Zeichnis der Pflanzen . . . Caucasus . . . p. 44. 1831. — Also *in* EICHWALD, Eduard von. *Plantarum* . . . in itinere caspiocaucasico . . . p. 9, pl. 1. 1831-33.)
- Boissier, E[dmund] & Buhse, F[edor]. *Quercus castaneaefolia* var. (*Soc. Nat. Moscou Nouv. Mém.* XII. 200. 1860.)
- Weismael, A[lfred]. [*Quercus castaneaefolia* var. *cuspidata*.] (*Soc. Bot. Belg. Bull.* VIII. 219. 1869.)
- Q. Cerris:** Kerner, J. S. [*Quercus Aesculus*.] (*In his* Darstellung vorzüglicher ausländischer Bäume und Gesträuche . . . pp. 3-4, pl. 23. 1796.)
- Kerner, J. S. (*In his* Darstellung vorzüglicher ausländischer Bäume und Gesträuche . . . p. 4, pl. 25. 1796.)
- Dornier, Joseph von. [*Quercus Cerris* var. *macrophylla*.] p. 131. [Budapest, 1863.] — *From: Magy. Tud. Akad. Math. Term. Köz. ?* IV. 1863.
- Illés, Nándor. A Csererdőkről. [On a forest of Turkish Oak.] (*Erdész. Lap.* VIII. 81-93, 141-152. 1869.)
- Nouel, [A. A.]. (*Soc. Agric. Sci. Orléans Mém.* [ser. 2], XII. 13-14. 1869.)
- Marosi, Ferenc. Kétféle Csértölgy a lippai uradalomban. [Two kinds of Turkey Oak in Lippa.] (*Erdész. Lap.* XXV. 780-786. 1896.)
- Divald, Béla. Adatok a kétféle Csértölgy kérdéséhez. [Notes on two kinds of Turkey Oak.] (*Erdész. Lap.* XXVI. 218-219. 1887.)
- Q. chinensis:** Abel, Clarke. (*In his* Narrative of a journey in . . . China, pp. 165, 363, pl. 1818.)
- Q. chrysolepis:** Kellogg, [Albert]. *Quercus fulvescens*. (*California Acad. Sci. Proc.* I. 71. [1854-57].)
- Torrey, John. [*Quercus crassipocula*.] (*Rep. Explor. Surv. Mississippi Pacif. Oc.* V. 365, pl. 9. 1856-[57].)
- The Golden-leaved Oak of California. (*Gard. & For.* V. 121-122, il. 20. 1892.)
- Q. coccifera:** Russell, Alexander. (*In his* The natural history of Aleppo . . . Ed. 2, II. 265, pl. 15. 1794.)
- Phéné, J. S. Sparta, the Kermes Oak. (*Gard. Chron.* ser. 2, VII. 593-594. 1877.)
- Gandoger, M[ichel]. [*Quercus coccifera* var.] (*Rev. Bot.* II. 238. 1883-84.)
- Chabert, Alfred. [*Quercus coccifera* var.] (*Soc. Bot. France Bull.* XXXVIII. 390-391. 1891.)
- Olos, D[ominique]. La région méditerranéenne et le Chêne Kermès. (*Soc. Hist. Nat. Toulouse Bull.* XXXII. [1898-99], pp. 45-52. 1899.)
- Q. coccinea:** Hill, E. J. Two noteworthy Oaks. (*Bot. Gaz.* XXVI. 53-57, pl. 5-6. 1898.)
- Q. conferta:** Masters, M. T. The Hungarian Oak. (*Gard. Chron.* ser. 2, V. 85-86, il. 18. 1876.)
- Santei, Adolf. A Magyartölgy. [The Hungarian Oak.] (*Erdész. Lap.* XIX. 617-627, 2 il. 1880.)
- Borbás, Vince[ns] von. A *Quercus hungarica* Hubeny legelső forrása. [The first source of *Quercus hungarica*.] (*Erdész. Lap.* XXV. 549-552. 1896.)
- Borbás, Vince[ns] von. A slavonsiai *Quercus conferta*, meg az alduna-melléki *Qu. hungarica* nem egészen ugyanegy. [The Slavonic *Quercus conferta* and the *Q. hungarica* from the lower Danube are not quite identical.] (*Erdész. Lap.* XXV. 228-231. 1896.)
- Fekete, Lajos. A *Quercus conferta* Kit., a *Qu. hungarica* Hub. és a *Qu. Farnetto* Ten. ugyanaz. [*Quercus conferta* Kit. . . are identical.] (*Erdész. Lap.* XXV. 456-461. 1896.)
- Porubasky, Gyula. A magyar Tölgy ismertetéséhez. [Contribution to the description of the Hungarian Oak.] (*Erdész. Lap.* XXV. 605-612. 1896.)
- Borbás, Vincens von. Die Gallen der ungarischen Eiche. (*Forstwiss. Centrbl.* IX. 151-156, 271-272. 1887.)
- Hansknecht, C[arl]. [*Quercus conferta* var. *racemosa*.] (*Thüring. Bot. Ver. Mittheil.* XIII.-XIV. 20. 1899.)
- Q. cornea:** Hemslay, W. B. *Quercus cornea* Lour. (*Hooker's Ic. Plant.* XXVII. pt. 3, pl. 2665. 1900.)
- Q. corrugata:** Hooker, Sir W. J. *Quercus corrugata* n. sp. (*Hooker's Ic. Plant.* V. pl. 403-404. 1842.)
- Q. costata:** Oudemans, C. A. J. A. *Lithocarpus scutigera* Oud. (*Quercus costata* Bl.), eine neue Art. (*Borplandia*, X. 77. 1862.)
- Quercus costata:** Oudemans, C. A. J. A. Note sur la place que doit occuper le *Lithocarpus scutigera* Ouds., parmi les sections du genre *Quercus*. (*Ann. Sci. Nat. Bot.* ser. 5, II. 378-380. 1864.)
- Q. Csatoi:** Borbás, V[incenz] von. Ueber *Quercus Csatoi* Borb. in Magyar Növénytani Lapok (redigirt von Kanitz), X. 1886, p. 133-134. (*Oesterr. Bot. Zeitschr.* XXXVII. 196-199. 1887. — See also p. 405.)
- Borbás, Vincenz von. A *Quercus Csatoi*. (*Qu. decipiens* vel *aurea* × *Robur Borb.*) (*Erdész. Lap.* XXVI. 506-509. 1887.)
- Q. cuneata:** Holm, Theodor. Third list of additions to the flora of Washington, D. C. (*Biol. Soc. Washington Proc.* VII. 105-132. 1892-93.)
- Hybrid of *Q. falcata* (p. 125).
- Q. de Baryana:** Warburg, O[tto]. (*Bot. Jahrb.* XIII. 286. 1891.)
- Q. densiflora:** Hooker, Sir W. J. *Quercus densiflora*. (*Hooker's Ic. Plant.* IV. pl. 380. 1841.)
- Torrey, John. [*Quercus echinacea*.] (*Rep. Explor. Surv. Mississippi Pacif. Oc.* IV. 137, pl. 14. 1856.)
- *Quercus densiflora*. (*Gard. & For.* V. 517, il. 89. 1892.)
- Hazard, Barclay. Extended range of *Quercus densiflora*. (*Erythea*, I. 159-160. 1893.)
- Q. densifolia:** Abel, Clarke. (*In his* Narrative of a journey in . . . China, pp. 165, 363. 1818.)
- Q. dentata:** Meehan, Thomas. Note on *Quercus dentata*. (*Acad. Nat. Sci. Philadelphia Proc.* 1886, pp. 230-231, 3 il. 1887.)
- Sargent, C. S. (*Gard. & For.* VI. 383-385, il. 59. 1893.)
- Weberbauer, A[ugust]. Ueber Bildungsabweichungen in den Blütenständen einer Eiche. (*Deutsch. Bot. Ges. Ber.* XVII. 194-199, pl. 14. 1899.)
- Q. Douglasii:** Hooker, Sir W. J. *Quercus Douglasii*. (*Hooker's Ic. Plant.* IV. pl. 382-383. 1841.)
- Kellogg, [Albert]. *Quercus Ransomi*. (*California Acad. Sci. Proc.* I. 25. [1854-57].)
- Meehan, Thomas. [Variation in *Quercus Douglasii*.] (*Acad. Nat. Sci. Philadelphia Proc.* 1872, pp. 125-127.)
- Torrey, John. [*Quercus oblongifolia* var. *brevilobata*.] (*In* UNITED STATES exploring expedition 1838-42 under . . . Ch. Wilkes, XVII. 460-461. 1874.)
- Q. Durandii:** Buckley, S. B. *Quercus Durandii* Buckley. (*Acad. Nat. Sci. Philadelphia Proc.* 1881, pp. 121-122. 1882.)
- Buckley, S. B. [*Quercus Durandii* var.] (*Torr. Bot. Club Bull.* X. 91. 1883.)
- Mohr, Charles. *Quercus Durandii* Buckley. (*Pharm. Rundschau*, I. 136. 1883.)
- Mohr, Charles. On *Quercus Durandii* Buckley. (*Acad. Nat. Sci. Philadelphia Proc.* 1883, pp. 37-38. 1884.)
- Q. Edithae:** Skan, S. A. *Quercus Edithae* Skan. (*Hooker's Ic. Plant.* XXVII. pt. 3, pl. 2661. 1900.)
- Q. edulis:** Makino, T[omitarō]. On *Quercus glabra* Thunb. and *Quercus edulis* Makino sp. nov. (*Bot. Mag. Tokyo*, XI. 35-39. 1897.) — Reprinted: 4 pp. O. t-p-c. Tokyo, [1897].
- Makino, T[omitarō]. [*Pasania edulis*.] (*Bot. Mag. Tokyo*, XIV. pt. 2, pp. 185-186. 1900.)
- Q. ellipsoidalis:** Hill, E. J. A new biennial fruited Oak. (*Bot. Gaz.* XXVII. 204-208, pl. 2-3. 1899.)
- Hill, E. J. *Quercus ellipsoidalis* in Iowa. (*Bot. Gaz.* XXVIII. 215. 1899.)
- Q. Emoryi:** Torrey, John. (*In* EMORY, W. H. Notes of a military reconnoissance from Fort Leavenworth in Missouri to San Diego in California . . . p. 151, pl. 9. 1848. — Issue 2, p. 152, pl. 9. 1848. — Issue 3, p. 201, pl. 9. 1848.)
- Watson, S[erenio]. [*Quercus hastata*.] (*In* [WATSON, Sereno & others]. Catalogue of plants collected . . . 1871-73 . . . p. 17. 1874.)
- Q. Fabri:** Hance, H. F. On the *Fagus Castanea* of Loureiro's Flora cochinchinensis; with descriptions of two new Chinese Corylaceae. (*Linn. Soc. Jour. Bot.* X. 199-203. 1869.)
- Q. Feketei:** Borbás, Vince[ns] von. A *Quercus Feketei* Simk. tetőrugyének a makkcsészével való összerodadása. [Union of the terminal bud with the cupula in *Quercus Feketei*.] (*Erdész. Lap.* XXVI. 678-679. 1887.)

- Quercus firmurensis:** Hy, F. [C.].—In CORBIÈRE, L[ouis] & others. (*Herb. Boissier Bull.* VI. apx. 4, p. 11. 1898.)
- Q. Fordiana:** Hemsley, [W. B.]. (*Linn. Soc. Jour. Bot.* XXXIV. 478. 1899–1900.)  
—Hemsley, W. B. *Quercus Fordiana* Hemsl. (*Hooker's Ic. Plant.* XXVII. pt. 3, pl. 2664. 1900.)
- Q. fulhamensis:** Zed, (pseud.). The Fulham nursery. (*Gard. Chron.* ser. 2, VIII. 139–140, il. 29. 1877.)
- Q. Gambelii:** Nuttall, Thomas. [1848.] (*Acad. Nat. Sci. Philadelphia Jour.* ser. 2, I. 179. 1847–50. — *Acad. Nat. Sci. Philadelphia Proc.* IV. (1848–49), p. 22. 1850.)  
—Torrey, John. (In STRONG, L[orenzo]. Report of an expedition down the Zuffi and Colorado Rivers, p. 172, pl. 18. 1853.)  
—Koehne, E[mil]. (*Deutsch. Dendr. Ges. Mitteil.* III. 12–13. 1894.)  
—Koehne, E[mil]. *Quercus Gambelii* Nutt. (*Gartenfl.* XLIV. 6–10, il. 1. 1896.)
- Q. Garryana:** Lloyd, F. E. The Garry Oak. (*Gard. & For.* VII. 494–496, il. 78. 1894.)  
—Lloyd, F. E. Teratological notes. (*Torr. Bot. Club Bull.* XXII. 396–397, pl. 247. 1895.)
- Q. geminata:** Small, J. K. (*Torr. Bot. Club Bull.* XXIV. 433–439. 1897.)
- Q. glabra:** Gay, [Jacques]. [*Quercus glabra* Thunb.] (*Soc. Bot. France Bull.* V. 32–33. 1858.)
- Q. glandulifera:** M[asters], M. T. *Quercus glandulifera* Blume. (*Gard. Chron.* ser. 2, XIV. 714, il. 134. 1880.)
- Q. Grisebachii:** Baldacci, [Antonio]. (*Malpighia*, V. 80. 1891.)
- Q. Hancei:** Hance, H. F. (*Linn. Soc. Jour. Bot.* XIII. 124. 1873.)
- Q. Havilandii:** Stapf, O[tto]. (*Linn. Soc. Trans. Bot.* IV. 231–232, pl. 18. 1894–96.)
- Q. heterophylla:** Buckley, S. B. Note on the Bartram Oak (*Quercus heterophylla*). (*Acad. Nat. Sci. Philadelphia Proc.* 1861, p. 361; 1862, pp. 100–101. 1862–63.)  
—Meehan, Thomas. Natural hybrids; *Quercus heterophylla* Mx. (*Acad. Nat. Sci. Philadelphia Proc.* 1875, pp. 437–439, 465.)  
—Broadhead, G. C. *Quercus heterophylla* Michx., Bartram's Oak. (*Bot. Gaz.* I. 9. 1876.)  
—Martindale, I. C. Notes on the Bartram Oak (*Quercus heterophylla* Michx.). 24 pp. O. Camden, N. J., 1880.  
—Meehan, Thomas. Autumn color of the Bartram Oak. (*Bot. Gaz.* VII. 10. 1882.)  
—Hollck, Arthur. A recent discovery of hybrid Oaks on Staten Island. (*Torr. Bot. Club Bull.* XV. 303–309, pl. 83–85. 1888.)  
—Commons, A[bert]. Bartram's Oak. (*Bot. Gaz.* XVII. 125–126. 1892.)  
—Mohr, Charles. (*Torr. Bot. Club Bull.* XIX. 309. 1892.)
- Q. Humboldtii:** Hieronymus, G[eorg]. [*Quercus Humboldtii* var. *Lehmanniana*.] (*Bot. Jahrb.* XX. Beibl. no. 49, p. 2. 1895.)
- Q. humilis:** M[asters], M. T. *Quercus humilis*. (*Gard. Chron.* ser. 2, I. 112, il. 31. 1874.)
- Q. Ilex:** Desfontaines, [R. L.]. Mémoire sur le Chêne Ballote ou à glands doux du Mont-Atlas. (*Acad. Sci. Paris Hist. Mém.* 1790, pp. 394–398, pl. 6. 1797.)  
—Cambessèdes, [Jacques]. [*Quercus Ilex* β *ballota*.] (*Mus. Hist. Nat. Paris Mém.* XIV. 309. 1827.)  
—*Quercus rotundifolia*. (*Gard. Chron.* 1854, p. 487, 1 il.)  
—Lange, Johan. [*Quercus gracilis*.] (*Naturh. For. Kjøbenhavn Vidensk. Meddel.* ser. 2, III. 36–37. 1862.—Also in his *Descriptio iconibus illustrata plantarum novarum* . . . p. 19, pl. 31. 1864.)  
—Martin-Donos, [Victor] de & Timbal-Lagrange, [Édouard]. Observations sur quelques races ou variétés du Chêne-vert (*Quercus Ilex* L.), suivies de leurs descriptions. (*Soc. Bot. France Bull.* XI. apx. pp. 10–17. 1864.)  
—Pasquale, G. A. Su d'una forma involuta della cupola della *Quercus Ilex*. (*Accad. Sci. Fis. Mat. Napoli Rendic.* VIII. 14–17. 1869.)—Reprinted: 4 pp. Q. n. t-p. [Napoli, 1869.]  
—Willkomm, H. M. (*Linnaea*, XL. 28–29. 1876.)  
—Hoffmann, H[ermann]. (*Gartenfl.* XXVIII. 353–360, pl. 995. 1879.)
- Quercus Ilex:** [Un géant Chêne yeuse.] (*Rev. Eaux For.* XXII. 611. 1833.)  
—Gay, H[enri]. [*Quercus Ilex* var. *ballota*.] (*Rev. Bot.* VII. 136. 1888–89.)  
—Chabert, Alfred. Contribution à la flore de France et de Corse. (*Soc. Bot. France Bull.* XXXIX. 66–69. 1892.)  
*Quercus Ilex* × *Suber* (p. 69).  
—Pau, Carlos. [*Quercus Ilex* × *coccifera*.] (*Rev. Bot.* X. 699. 1892.)  
—[Viand-Grand-Marais, Ambroise.] [*Quercus Ilex* var. *oleaeifolia*.] (*Soc. Sci. Nat. Ouest France Bull.* II. pt. 1, p. 206. 1892.)  
—Marchesetti, Carlo de'. [*Quercus Ilex* var. *oleaeifolia*.] (*In his Flora di Trieste* . . . p. 501. 1896–97.)
- Q. ilicifolia:** Guimpel, [Friedrich], Otto, [Friedrich] & Hayne, F. G. (*In their Abbildungen der fremden* . . . Holzarten, pp. 67–68, pl. 54. 1825.)  
—Čelakovský, [Ladislav]. Ueber die Blütenstände der *Quercus ilicifolia* Wangenh. (Qu. Banisteri Michx.) und die Eichelcupula. — Morphologische und biologische Mitteilungen, II. (*Oesterr. Bot. Zeitschr.* XLIII. 272–277, pl. 14. 1893.)  
—Hildebrand, Friedrich. Ueber einige Fälle von Abweichungen in der Ausbildung der Geschlechter bei Pflanzen. (*Bot. Zeit.* LI. pt. 1, pp. 27–35, 1 il. 1893. See p. 29.)  
—Small, J. K. [*Quercus nana*.] (*Torr. Bot. Club Bull.* XXIV. 62. 1897.)
- Q. imbricaria:** Jack, J. G. (*Gard. & For.* VIII. 223. 1895.) [Teratological.]
- Q. incana:** Desfontaines, René. [*Quercus nepaulensis*.] (*In his Catalogus plantarum Horti* . . . parisiensis, Ed. 3, p. 414. 1829.)
- Q. inermis:** Ketschy, Th[eodor]. (*In* UNGER, Franz & KORSCHY, Th[eodor]. Die Insel Cypren . . . p. 216. 1865.)
- Q. insignis:** [Fries, T. M.]. [*Quercus insignis* i Upsala botaniska trädgård.] (*Bot. Notis.* 1857, p. 104.)
- Q. ithaburensis:** Decaisne, J[oseph]. (*Ann. Sci. Nat.* Bot. ser. 2, IV. 348–349. 1835.)
- Q. Jahnii:** Simonkai, Lajos. Aradmegye három érdekesége. [On three interesting plants in the comitate Arad.] (*Magy. Névenyt. Lap.* XI. 146–148. 1887.)
- Q. Jenkinsii:** Benth. G[eorge]. *Quercus Jenkinsii* Benth. (*Hooker's Ic. Plant.* XIV. 8–9, pl. 1312–1313. 1890–82.)
- Q. Jordanae:** Laguna [y Villanueva], Máximo. Apuntes sobre un nuevo Roble (*Q. Jordanae*) de la flora de Filipinas. (*Rev. For. Econ. Agric. Madrid*, VIII. 255–260. 1876.)—Reprinted: 8 pp. 1 pl. O. Madrid, 1875.—Also in his *Montes y plantas*, pp. 259–266. 1891.—*Quercus (Cyclobalanus [sic]) Jordanae* nov. sp. [Extract.] (*Jour. Bot.* XIV. 28. 1876.)  
T-p-o. of the reprint bears the title: El Roble (*Quercus Jordanae*) de la flora de Filipinas.  
—Castellarnau [y de Lleopard], J. M. de. Descripción microscópica de la madera del *Quercus Jordanae* Lagun. (vul. Palayen) . . . (*Rev. Mont.* IX. 529–535, 553–560, 1 pl. 1885.)—Reprinted: 15+[1] pp. 1 pl. O. Madrid, 1885.)
- Q. Junghuhniana:** Junghuhn, Franz. [*Quercus fagiformis*.] (*Bonplandia*, VI. 83. 1858.—*Natuurk. Tijdschr. Ned. Indië*, XV. 122. 1858.)
- Q. Kelloggii:** Newberry, J. S. (*Rep. Explor. Surv. Mississippi Pacif. Oc.* VI. pt. 3, pp. 28–29, il. 6. 1857.)  
—Lloyd, F. E. *Quercus californica*. (*Gard. & For.* IX. 146, il. 20. 1896.)
- Q. Kurzii:** Hance, H. F. On a new Indian Oak; with remarks on two other species. (*Jour. Bot.* XVI. 327–329. 1878.)
- Q. lamellosa:** L[emaire], Ch[arles]. *Quercus lamellosa*. (*Ill. Hort.* IV. 4 pp., pl. 125. 1857.)
- Q. lanuginosa:** Steven, Christian von. [*Quercus iberica*.] (*Soc. Nat. Moscou Mém.* II. 181–182. 1809.)  
—Presl, K. B. [*Quercus congesta*.] (*In* PRESL, J. S. & K. B. *Deliciae pragenses* . . . p. 32. 1822.)  
—Roche, Anton. [*Quercus Robur* var. *lanuginosa*.] (*In his Plantae Banatus rariores* . . . p. 78, pl. 38. 1828.)  
—Eichwald, Ed[uard] von. [*Quercus iberica*.] (*In his Plantarum* . . . in itinere caspio-caucasico . . . pp. 40–41, pl. 38. 1831–33.)  
—Lagrèze-Fossat, Adrien. [*Quercus pubescens* var. *pinatifida*.] (*In his Flore de Tarn* . . . p. 347. 1847.)

- Quercus lanuginosa:** Die weichhaarige Eiche in Oesterreich. (*Oesterr. Vierteljahrschr. Forstw.* XIII. 101-107. 1863.)
- **Chatin, Ad[olphe].** [*Quercus pubescens* var.] (*Soc. Bot. France Bull.* XVI. 21. 1869.)
- **Visiani, Roberto de.** [*Quercus pubescens*  $\beta$  *intermedia*.] (*Atti. Veneto Sci. Mem.* XVI. 77. 1871.)
- **Chatin, Ad[olphe].** Le Chêne pubescent et la truffe. (*Rev. Eaux For.* XIV. 302-303. 1875.)
- **Mouillefert, P[ierre].** Plantes rares de la région de Paris relativement communes sur le domaine de l'école de Grignon. (*Soc. Bot. France Bull.* XXIV. 190-192. 1877.) [*Quercus sessiliflora* var.]
- **Smirnof, [Mikhail].** [*Quercus pubescens*.] (*Soc. Bot. Lyon Ann.* X. 101-105. 1883.)
- **Krajan, Franz.** Beiträge zur Phanerogamen-Flora von Steiermark. (*Deutsch. Bot. Ges. Ber.* III. 374-375. 1885.)
- **Zabel, H[einrich].** Ueber einige Formen von *Quercus pubescens* Willd. (*Ill. Monatsh. Gartenb.* V. 305-307, pl. 1886.)
- **Vukotinovic, I[udwig von].** Neue Eichenformen. (*Oesterr. Bot. Zeitschr.* XXXVIII. 82-83. 1888.)
- **Krajan, Franz.** [*Quercus pubescens*.] 1891. — See vol. I. 443: PHYTOGRAPHY. AUSTRIA-HUNGARY.
- **Krajan, Franz.** 1895. — See vol. I. 244: VARIATION.
- **Hy, [F. C.].** Sur quelques arbres des genres *Salix* et *Quercus* des environs de Barcelonnette. (*Soc. Bot. France Bull.* XLIV. apx. pp. 132-134. 1897.)
- **Krause, E. H. L.** [*Quercus lanuginosa*  $\times$  *pedunculata*.] (*Bot. Centr.* LXXIX. 120. 1899.)
- Q. lappacea:** **Hooker, Sir W. J.** *Quercus Mackiana.* (*Hooker's Ic. Plant.* III. pl. 224. 1840.)
- Q. Leana:** **Ward, L. F.** *Quercus Leana* Nutt. (*Bot. Gaz.* V. 123-125. 1880.)
- **Hill, E. J.** A study of *Quercus Leana.* (*Bot. Gaz.* XIX. 171-177. 1894.)
- Q. lobata:** **Bentham, George.** [*Quercus Hindsii.*] (*In his Botany of the voyage of . . . Sulphur,* p. 55. 1844-46.)
- **Quercus lobata.** (*Gard. & For.* III. 279, 1 il. 1873.)
- **Torrey, John.** (*In UNITED STATES exploring expedition . . . 1838-42 under . . . Charles Wilkes,* XVII. Botany, pp. 461-462, pl. 15. 1874.)
- **The California White Oak.** (*Gard. & For.* III. 606, 1 il. 1890.)
- **Greene, E. L.** (*Erythea,* II. 64-67. 1894.) [Historical.]
- **Shinn, C. H.** The Visalia Oaks. (*Gard. & For.* X. 52-53, il. 8. 1897.)
- **Purdy, Carl.** *Quercus lobata* at Ukiah, California. (*Gard. & For.* X. 202-203, il. 25-26. 1897.)
- Q. Lucombeana:** **Holwel, J. Z.** A letter giving an account of a new species of Oak. (*Roy. Soc. Philos. Trans.* LXII. 128-130. 1772.)  
Lucombe Oak.
- Q. lusitanica:** **Cavanilles, A. J.** [*Quercus valentina.*] (*In his Icones et descriptiones . . .* II. 25-26, pl. 129. 1793.)
- **Hooker, Sir W. J.** *Quercus lusitanica.* (*Hooker's Ic. Plant.* VI. pl. 562. 1843.)
- **Debeaux, [J.] O.** [*Quercus faginea* var. *valentina.*] (*Rev. Bot.* XII. 49. 1894.)
- Q. lyrata:** **Ridgway, Robert.** A northern station for *Quercus lyrata.* (*Gard. & For.* III. 129. 1890.)
- Q. macedonica:** **Borzi, A[ntonio].** La *Quercus macedonica* Alph. DC. in Italia. (*Malpighia,* II. 158-164, pl. 11. 1888-89.)
- **Borzi, [Antonio].** *Quercus Fragnus* Longo. (*Malpighia,* II. 267. 1888-89.)
- **Borzi, A[ntonio].** Ancora della *Quercus macedonica* Alph. DC. (*Malpighia,* II. 379-385. 1888-89.)
- Q. macranthera:** **Fisch[er, F. E. L. von] & Mey[er, C. A.].** — *In HOHENACKER, R. F.* (*Soc. Nat. Moscou Bull.* [XI.] 259-260. 1838.)
- Q. macrocarpa:** **Audubon, J. J.** (*In his Birds of America,* IV. pl. 362. 1835-38.)
- **Knoop, Jacob.** Remarkable trees in Ohio. (*Horticulturist,* III. 116-117. 1848.)
- **Meehan, Thomas.** Variation in *Quercus macrocarpa.* (*Acad. Nat. Sci. Philadelphia Proc.* 1876, pp. 12-13.)
- Quercus macrocarpa:** **James, J. F.** On the variability of the acorns of *Quercus macrocarpa* Michx. (*Cincinnati Soc. Nat. Hist. Jour.* IV. 320-322, 1 pl. 1881.) — Reprinted: 3 pp. 1 pl. O. n. t-p. [Cincinnati, 1881.]
- **Gregory, E. L.** (*Bot. Gaz.* XIII. 254-258, pl. 22. 1888.) [Physiological.]
- **[Sargent], C. S.** The Bur Oak. (*Gard. & For.* II. 497, il. 136. 1889.)
- **A fine Bur Oak.** (*Gard. & For.* III. 402, 1 il. 1890.)
- **Hitchcock, A. S.** Another hybrid Oak. [*Quercus macrocarpa*  $\times$  *prinoides* (Muhlenbergii).] (*Bot. Gaz.* XVIII. 110-111, pl. 8. 1893.)
- **Bothrock, J. T.** The Over-cup Oak — *Quercus macrocarpa* (Michx.). (*For. Leaves,* IV. 22-23, 1 pl. 1893.)
- **MacDougal, D. T.** Copper in plants. (*Bot. Gaz.* XXVII. 68-69, il. 1899.) [Chemical.]
- Q. Maingayi:** **Bentham, G[eorge].** *Quercus Maingayi* Benth. (*Hooker's Ic. Plant.* XIV. 9, pl. 1314. 1880-82.)
- Q. marylandica:** **Kerner, J. S.** [*Quercus nigra.*] (*In his Darstellung vorzüglicher ausländischer Bäume und Gesträuche . . .* p. 3, pl. 21. 1796.)
- **Audubon, J. J.** [*Quercus nigra.*] (*In his Birds of America,* II. pl. 116. 1831-34.)
- **Foerste, A. F.** Oaks as weeds. (*Bot. Gaz.* XIX. 33-35. 1894.) [Ecological.]
- **Bush, B. F.** A new hybrid Oak in the Indian Territory. [*Quercus marylandica*  $\times$  *velutina.*] (*Gard. & For.* VIII. 463. 1895.)
- **Gould, C. N.** Jack Oaks in Oklahoma. (*Plant World,* III. 165-167. 1900.)
- Q. minima:** **Small, J. K.** (*Torr. Bot. Club Bull.* XXIV. 438. 1897.)
- Q. Mirbeckii:** **Bory de Saint Vincent [J. B. G. M.].** Sur une espèce de Chêne, commune aux rives Bétiques et Barbaresques. (*Acad. Sci. Paris Compt. Rend.* XVII. 273-275. 1843.)
- **Tenore, M[ichele].** (*In his Catalogo . . . Orto botanico di Napoli,* p. 94. 1845.)
- **Godfrin, J[ulien].** (*Ann. Sci. Nat. Bot. ser. 6,* XIX. 156, 158, pl. 4, 6. 1864.) [Anatomical.]
- **Trabut, L[ouis].** Sur les variations du *Quercus Mirbeckii* Durieu, en Algérie. (*Rev. Gén. Bot.* IV. 1-6, pl. 1-3. 1892.)
- Reprinted: 6 pp. 3 pl. Q. n. t-p. [Paris, 1892.]
- Q. mitis:** **Lowe, R. T.** (*Cambridge Philos. Soc. Trans.* IV. 15; VI. 532. 1833-38.)
- Q. monorensis:** **Simonkai, Lajos.** (*In his Erdély edényes flórájának . . .* p. 488. 1886.)
- Q. Morehus:** **Kellogg, [Albert].** *Quercus Morehus* (Kellogg), Abram's Oak. (*California Acad. Sci. Proc.* II. (1858-62), p. 36. 1863.)
- Q. Morisii:** **Borzi, A[ntonio].** L'Ilixi-Suergiu (*Quercus Morisii* Borzi), nuova Querce della Sardegna. (*Nuov. Giorn. Bot. Ital.* XIII. 5-11, pl. 1. 1881.)
- Q. Muhlenbergii:** **Britton, N. L.** Note on *Quercus Muhlenbergii* Engelm. (*Torr. Bot. Club Bull.* XIII. 40-41. 1886.)
- **Alexander, S.** A remarkable forest [tree] in Michigan not hitherto known to science. [Abstract.] (*Michigan Acad. Sci. Rep.* I. 99. 1900.)
- Q. nigra:** **Audubon, J. J.** [*Quercus aquatica.*] (*In his Birds of America,* I. pl. 24. 1827-30. — Ed. Q. I. 218, pl. 60. 1840.)
- Q. oblongifolia:** **Torrey, John.** (*In STREAVES, L[orenzo].* Report of an expedition down the Zuffi and Colorado Rivers, p. 173, pl. 19. 1853.)
- **Pringle, C. G.** (*Gard. & For.* I. 142, il. 1888.)
- Q. occidentalis:** **Gay, J[acques].** Note sur Chênes-lièges cultivés en Angleterre. — Voyage botanique au Caernarvonshire . . . XI. (*Soc. Bot. France Bull.* X. 489-490. 1863.)
- **Willkomm, [Moritz].** Sur le Chêne-liège de l'occident (*Quercus occidentalis* Gay) et sa distribution géographique en Espagne. (*Congr. Intern. Bot. Hort. Amsterdam 1866 Bull.* 1866, pp. 203-208.)
- **Chabert, Alfred.** [*Quercus occidentalis* var.] (*Soc. Bot. France Bull.* XXXVIII. 391. 1891.)
- **Daveau, J[ules].** Note sur le *Quercus occidentalis* Gay. 11 pp. O. Montpellier, 1899. — From: *Soc. Hort. Hist. Nat. Hérault Ann.* 1899, p. 124.

- Quercus pachyphylla:** Clarke, C. B. [Quercus Andersoni.] (*Linn. Soc. Jour. Bot.* XV. 125-126. 1877.)
- Q. pagodaefolia:** Ashe, W. W. (*Bot. Gaz.* XXIV. 375-376. 1897.)
- Q. Palmeri:** Curran, M. K. [Quercus Dunnii.] (*California Acad. Sci. Bull.* I. (1884-86), pp. 146-147. 1886.)
- Q. palustris:** Rothrock, J. T. Pin Oak, Spanish Oak. (Quercus palustris Du Roi.) (*For. Leaves*, VI. 121, 2 pl. 1898.)
- Q. Phellos:** Kerner, J. S. (*In his Darstellung vorzüglichen ausländischer Bäume und Gesträuche* . . . p. 3, pl. 20. 1796.)
- Audubon, J. J. (*In his Birds of America*, IV. pl. 353. 1835-38.)
- S. Willow Oak. (*Gard. Monthly*, XX. 113. 1878.)
- Bush, B. F. Quercus Phellos × rubra. (*Gard. & For.* VIII. 379. 1886.)
- Q. polymorpha:** Chauveaud, [L.] G. (*Ann. Sci. Nat. Bot.* ser. 8, XII. 347-348, pl. 12. 1900.) [Anatomical.]
- Q. pontica:** Dieck, [Georg]. (*Gartenfl.* XL. 509, il. 95. 1891.)
- Q. prinoides:** Meehan, [Thomas]. Note on Quercus prinoides Willd. (*Acad. Nat. Sci. Philadelphia Proc.* 1885, p. 365. 1886.)
- Q. Prinus:** Audubon, J. J. (*In his Birds of America*, I. pl. 50, II. pl. 131. 1827-34. — Ed. Q. I. 238, pl. 66. 1840.)
- The Washington Oak at Fishkill. (*Gard. & For.* I. 511, il. 81. 1888.)
- The Rock Oak (Quercus Prinus L.). (*For. Leaves*, V. 25. 1 pl. 1895.)
- Rothrock, J. T. Rock Oak, Rock Chestnut Oak (Quercus Prinus L.). (*For. Leaves*, VI. 104-105, 2 pl. 1897.)
- Q. pseudo-molucca:** Warburg, [Otto]. [Quercus pseudo-molucca var.] (*Bot. Jahrb.* XIII. 286. 1891.)
- Q. Pseudo-suber:** Bertoloni, Antonio. (*Opusc. Scient.* I. 236-237. 1817.)
- Candolle, Alph[onse] de. Note sur le Quercus castaneaefolia d'Algérie. (*Soc. Bot. France Bull.* XIII. 51-52. 1866.)
- Freyn, [Josef]. (*Oesterr. Bot. Zeitschr.* XXVII. 26-28. 1877.)
- Goiran, A[gostino]. Stazioni veronesi di Quercus Pseudo-suber Santi. (*Soc. Bot. Ital. Bull.* 1899, pp. 66-68.)
- Q. pumila:** Castiglioni, Luigi. (*In his Viaggio negli Stati Uniti* . . . II. 347, pl. 13. 1790.)
- Q. Ravenscroftiana:** Murray, A[ndrew]. Quercus Ravenscroftiana. (*Gard. Chron.* 1866, p. 1018, 1 il.)
- Q. Rex:** Hemsley, [W. B.]. (*Linn. Soc. Jour. Bot.* XXXIV. 477. 1899-1900.)
- Hemsley, W. B. Quercus Rex Hemsl. (*Hooker's Ic. Plant.* XXVII. pt. 3, pl. 2663. 1900.)
- Q. Robur:** Taxonomy
- Saint-Moulin, V. J. de. [Monographia Quercus Roboris.] 73 pp. 2 pl. Q. [Lugduni-Batavorum], 1828.
- Brondeau, Louis de. Note sur une variété de Chêne. [Quercus Robur var. tumida.] (*Soc. Linn. Bordeaux Act.* XIII. 276, 1 pl. 1843.)
- Leroy, A[ndré]. [Quercus pyramidalis var. cucullata.] (*Hort. Univ.* V. 239. 1844.)
- Burnett, M. A. [Quercus pedunculata.] (*In her Plantae utiliores*, II. no. 31, pl. 1845.) [Popular treatment.]
- Nördlinger, [Hermann]. Interessante spätausschlagende Eiche (Quercus pedunculata tarda Nördl.). (*Allg. Forst. Jagd-Zeit.* [XXXII.] 231-232. 1856.)
- Lindemann, Eduard von. [Quercus pedunculata a aestivalis, β hiemalis.] (*Soc. Nat. Moscov. Bull.* XL. pt. 2, p. 332. 1867.)
- Kerner [von Marilaun], A[nton], Ritter. Quercus filipendula, pendulina, fructipendula. (*Oesterr. Bot. Zeitschr.* XVIII. 9-10. 1868.)
- Kerner [von Marilaun], A[nton], Ritter. Obere Stieleichengrenze in den österreichischen Alpen. (*Oesterr. Vierteljahrsschr. Forstw.* XVIII. 168-174. 1868.)
- Saelan, [Thiodolf]. [Den sannolikt nordligaste lokalen för Ek i Finland.] (*Sällsk. Faun. Flor. Fenn. Notis.* XI. 465. 1871.)
- Caspary, Robert. [Quercus pedunculata var.] (*Phys.-Oek. Ges. Königsberg Schrift.* XIV. Abh. pp. 132-136. 1873.)
- Quercus Robur:** Trautvetter, E. R. von. [Quercus Robur var. araxina.] (*Hort. Petrop. Act.* II. 587-588. 1873.)
- [Kerner von Marilaun, Anton, Ritter.] Die Eichen des mittleren und östlichen Ungarns und angrenzenden Siebenbürgens. (*Allg. Forst. Jagd-Zeit.* LII. 439-440. 1876.)
- Petsold, [E.]. Die Mutter unserer Pyramiden-Eiche und ihre älteste Tochter; Eichenstudie. (*Wien. Ill. Garten-Zeit.* I. 131-135, 183-186. 1876.) — Reprinted: Wien, 1876.
- Gillet, [Xavier]. [Quercus pedunculata var. subpilosa.] (*Soc. Dauphin. Éch. Plant. Bull.* IX. 382-383. 1882.)
- Beccari, Odoardo. Le Penne e Monetti contro Vitali, Picard, Charles E. Comp; sulla Quercus Robur Linn. nota di botanica legale. 44 pp. F. Firenze, 1886.
- Borbás, Vinc[enz] von. Quercus hiemalis Stev. (télilombos Tölgy) hazánkban; az erdők téli sempervirentiája meg a suska. [Quercus hiemalis, evergreen trees and shrubs and galls.] (*Erdész. Lap.* XXV. 530-541. 1886.)
- Borbás, Vinc[enz] von. Quercus malacophylla Schur. (*Erdész. Lap.* XXV. 30-39. 1886.)
- Borbás, Vincenz von. Későtölgy. (Quercus tardiflora Tschern.) (*Erdész. Lap.* XXVI. 85-86. 1887.)
- Borbás, Vinc[enz] von. [Quercus extensa.] (*Oesterr. Bot. Zeitschr.* XXXVII. 298. 1887.)
- Hågerström, K. P. Åtskilliga former af Quercus Robur och sessiliflora i nordöstra Skåne. (*Bot. Notis.* 1887, pp. 93-94.)
- Lubbock, John. [Quercus pedunculata.] (*Linn. Soc. Jour. Bot.* XXII. 396, il. 131. 1867.)
- Földes, János. A szerémi vagy későn viritó Tölgy (Quercus tardiflora Tschern.) és a Quercus hiemalis Stev. [The Syrmian or Late Oak . . . and Quercus hiemalis.] (*Erdész. Lap.* XXVII. 32-37. 1888.)
- Olos, D[ominique]. Prétendue valeur spécifique du Quercus fastigiata Lamk. (*Soc. Bot. France Bull.* XXXVII. 224-227. 1890.)
- Saelan, [Thiodolf]. [En Ekstam funnen i Karislojo socken i Finland.] (*Soc. Faun. Flor. Fenn. Meddel.* XVIII. 155. 1891-92.)
- Földes, János. A kései Tölgy (Quercus tardissima Simk.) megfigyelése 1892 év tavaszán. [Observations on the Late Oak in the spring of 1892.] (*Erdész. Lap.* XXXI. 528-535. 1892.)
- Blum, J. Die Pyramideneiche bei Harreshausen (Grossherzogtum Hessen). (*Senckenberg. Naturf. Ges. Ber.* 1895, pp. 93-102, 1 il., pl. 1.)
- Bund, Károly. A Késő-tölgy kizöldülését ideje. [The time of the unfolding of the Late Oak.] (*Erdész. Lap.* XXXIV. 1353, 1355. 1895.)
- Müllner, M. F. Zwei für Niederösterreich neue Eichenhybriden. (*Zool.-Bot. Ges. Wien Verh.* XLIV. (1894), Sitzer. pp. 4-6. 1895.)
- Gilardoni, [E.]. Le Chêne de juin; notice sur une variété bressane du Chêne pédonculé. [Quercus pedunculata var. tardiva.] 23 pp. 4 pl. map. Q. Nancy, 1895. — Le Chêne . . . notes complémentaires. 17 pp. 7 pl. Q. Nancy, 1900.
- Bund, K[ároly]. A Későtölgy (Quercus tardissima). (*Erdész. Lap.* XXXV. 978-979. 1896.)
- Debeaux, O[don]. [Quercus pedunculata var. pachycarpa, Q. microbalanos et Q. Toza.] (*Scr. Flor. Select.* XV. 380-382. 1896.)
- Jaccard, A. Sur les Chênes enfouis des marais tourbeux des Ponts-de-Martel. (*Ram. Sapin*, XXX. 13-14, 17-18. 1896.)
- Lindberg, Harald. [Anmärkningsvärda mossor och fanerogamer från Finland.] (*Soc. Faun. Flor. Fenn. Meddel.* XXII. 73-77. 1896.)
- Quercus pedunculata var. laciniata (p. 76).
- Nikodem, Wilhelm. Ueber das Vorkommen und Verhalten der Späteiche (Quercus pedunculata var. tardissima). (*Centrl. Ges. Forstw.* XXIII. 218-221. 1897.)
- Boldt, [J. G.] R. [Ek i Kuopio.] (*Soc. Faun. Flor. Fenn. Meddel.* XXIII. 20-21. 1898.)
- Mathy, A[lp]h[onse]. Le Chêne de juin. (*Schweiz. Zeitschr. Forstwes.* XLIX. 21-22. 1898.)
- Joylet, Antoine. Le Chêne de juin. (*Soc. Sci. Nancy Bull.* XVI. (pt. 33, 1898), pp. 127-132. 1899.) — Reprinted: 8 pp. 4 pl. Q. Nancy, 1899.
- Haurath, H[ans]. Zum Vordringen der Kiefer und Rückgang der Eiche in den Waldungen der Rheinebene. (*Naturw. Ver. Karlsruhe Verh.* XIII. pt. 2, pp. 514-523. 1900.)

**Quercus Robur: Morphology**

- **Des Moulins**, Charles. Note sur deux ovules de Chêne renfermés dans le même péricarpe. (*Soc. Linn. Bordeaux Act.* VI. 179-183. 1833.)
- **Hoffmann**, H[ermann]. Zur Kenntniss des Eichenholzes (*Quercus pedunculata* Ehrh.). (*Flora*, XXXI. 369-380, 1 pl. 1848.)
- **Germain**, Ernest. Note sur le gland à trois embryons. (*Soc. Hort. Paris Ann.* XLII. 114. 1851.)
- **Payen**, [Anselme]. Sur les caractères distinctifs entre le bois de Chêne et le bois de Châtaignier. (*Soc. Hort. France Jour.* II. 541-543, 591-593. 1856.)
- Zur Naturgeschichte der Stieleiche. (*Monatschr. Forst. Jagdwes.* 1859, pp. 477-478.) [Teratological.]
- **Möhl**, Heinrich. Morphologische Untersuchungen über die Eiche. (Diss.) 35 pp. 3 pl. sq. Q. Marburg, 1861.
- **Frank**, A. B. [*Quercus pedunculata*.] (*Bot. Zeit.* XXII. 377-384, 385-394, 397-403, 405-414, pl. 14. 1864.) [Wood.]
- **Gris**, Arthur. [*Quercus pedunculata*.] (*Ann. Sci. Nat. Bot.* ser. 5, XIV. 78, 79, pl. 6, 7. 1872.)
- **Le Monnier**, Georges. (*Ann. Sci. Nat. Bot.* ser. 5, XVI. 264, pl. 10. 1872.)
- **Caspari**, Robert. 1873. — See vol. I. 244: VARIATION.
- **Vesque**, J[ulien]. [*Quercus pedunculata*.] (*Ann. Sci. Nat. Bot.* ser. 6, II. 198, pl. 9. 1876.)
- **Lehmpfuhl**. Unterschiede in der Entwicklung der beiden deutschen Eichenarten in der ersten Jugend. (*Zeitschr. Forst. Jagdwes.* XV. 63-64. 1883.)
- **Fischbach**, Carl von. Variationen an Eichenblättern und Fruchtsielen. (*Centrbl. Ges. Forstw.* X. 110. 1884. — See also p. 52.)
- **Seifert**, L. Abnormitäten an Fichte und Eiche. (*Garten-Zeit.* III. 282-283, il. 93-95. 1884.)
- **Stenzel**, [Gustav]. Über Bildungsabweichungen an der Frucht und im Samen der Eichel. (*Schles. Ges. Vaterl. Kult. Jahrb.* LXII. (1884), pp. 302-303. 1885.)
- **Stenzel**, G[ustav]. Blütenbildungen beim Schneeglöckchen (*Galanthus nivalis*) und Samenformen bei der Eiche (*Quercus pedunculata*). 65+[2] pp. 6 pl. Cassel, 1890. (*Bibl. Bot.* IV. pt. 21.)
- **Wittrock**, V. [B.]. De radice *Quercus Roboris* L. (= *Q. pedunculata* Ehrh.). (*Hort. Berg. Acta*, I. pt. 3, pp. 80-81, 1 il., 1 pl. 1891.)
- **Boulléan**. Caractères distinctifs des glands de Chêne pédonculé et des glands de Chêne rouvre. (*Rev. Eauz For.* XXXI. 512-513. 1892. — See also p. 563.)
- **Flot**, Léon. [*Quercus pedunculata*.] (*Ann. Sci. Nat. Bot.* ser. 7, XVIII. 49-50, pl. 3. 1893.)
- **Gain**, Edmond. Sur une plantule anormale de *Quercus pedunculata* Ehrh. (*Soc. Bot. France Bull.* XLI. 428-430. 1894.)
- **Hartig**, Robert. Untersuchungen über die Entstehung und die Eigenschaften des Eichenholzes. (*Forstl.-Naturw. Zeitschr.* III. 1-13, 49-68, 172-191, 193-203, 1 il. 1894.) — Separate: O. t-p-c. München, 1894. — Ueber die Ergebnisse . . . [der] Untersuchungen des anatomischen Baues des Eichenholzes. [Abstract.] (*Bot. Centr.* LVIII. 150-151. 1894.)
- **Neger**, F. W. Ueber die elementare Zusammensetzung des Eichenholzes in seinen verschiedenen Altersstadien. (*Forstl.-Naturw. Zeitschr.* III. 13-18, 1 il. 1894.)
- **Hartig**, Robert. Ueber die Verschiedenheiten im Bau des Eichenholzes. Vorläufige Mittheilung. (*Akad. Wiss. München Sitzber.* XXIV. (1894), pp. 385-389. 1895.) — Separate.
- **Hartig**, Robert. Untersuchungen des Baues und der technischen Eigenschaften des Eichenholzes. (*Forstl.-Naturw. Zeitschr.* IV. 49-82. 1895.) — Separate. Untersuchungen des Eichenholzes. (*Bot. Centr.* LXI. 284-286. 1895.)
- **Henry**, Edmond. Sur la lunure ou double aubier du Chêne. (*Soc. Sci. Nancy Bull.* XIV. (pt. 31, 1896), pp. 68-79. 1897.)
- **Mer**, Émile. La lunure du Chêne. (*Soc. Sci. Nancy Bull.* XIV. (pt. 31, 1896), pp. 127-193. 1897. — See also Bull. Séances, VIII. 9-15. 1896.) — Reprinted: 69 pp. O. Nancy, 1897.
- A defect of the wood.
- **Opoduro**, Marius. De la conrescence en botanique et en tératologie végétale. (*Monde Plant.* VIII. 296-300; IX. 114-118, 134-136, 162-164, 181-187, il. [1898-1900.] See IX. 183, il.)

- Quercus Robur: Mer**, Émile. Des causes qui président à la transformation de l'aubier en bois parfait dans les Chênes rouvre et pédonculé. (*Ann. Agron.* XXV. 281-289. 1899.)
- **Mer**, Émile. Formation du bois parfait; des causes qui président à la transformation de l'aubier en bois parfait dans les Chênes rouvre et pédonculé. (*Jour. Agric. Paris*, année 34, I. 129-130. 1899.)
- **Hämmerle**, J. [A.]. (*Bibl. Bot.* X. pt. 50, pp. 55-57, 90-91. 1900.) [Wood.]
- Physiology
- **Gleditsch**, J. G. Neuer Beytrag zur Geschichte der natürlichen Fortpflanzung der Landeichen in unsern Forsten durch Versuche und Bemerkungen begründet. (*In his Vermischte botanische Abhandlungen* . . . pp. 241-258. 1789.)
- Die Eiche von Cadenham im New Forest, Hampshire. (*Allg. Gartenzeit.* II. 54-55. 1834.) — From: "Saturday magazine, no. 94, p. 238. 1833." Leafing in winter.
- **Bravais**, A[uguste] & **Martins**, C[harles]. Recherches sur la croissance du Pin sylvestre, du Chêne et du Frêne dans le nord de l'Europe. (*In GAIMARD*, Paul. Voyages en Scandinavie . . . II. 1-97. [1843-48.]
- **Kleinschmidt**. Analyse der Asche der Eichen (von *Quercus Robur* L.). (*Ann. Chem. Pharm.* L. 417-418. 1844.)
- **Bravais**, A[uguste] & **Martins**, C[harles]. De la croissance du Chêne et du Frêne près de leur limite septentrionale. (*Ann. Sci. Nat. Bot.* ser. 3, III. 370-377. 1845.)
- **Deninger**, Carl. Analyse der Asche des Holzes von *Quercus Robur*. (*Ann. Chem. Pharm.* LIV. 343. 1845.)
- **Lauprecht**, Gustav. Buchen- und Eichen-Samenjahre im Vergleich mit der Witterung. (*Zeitschr. Forst. Jagdwes.* VII. 246-266. 1875.)
- **Werneburg**, (Oberforstmeister). Ueber Absprünge der Laubholzäbäume, insbesondere der Eichen. (*Forstl. Bl.* IV. 1-3. 1875.)
- **Geschwind**, Rudolf. Ueber die Hybridation der Eichen. (*Centrbl. Ges. Forstw.* II. 462-465. 1876.)
- **Weber**, Rudolf. Aschenanalysen von Buchen- und Eichen-Musterstämmen. (*In his* Untersuchungen über die agronomische Statik . . . pp. 1-10. 1877.)
- **Baur**, F[rans]. Untersuchung über den Einfluss der Grösse der Eichen auf die Entwicklung der Pflanzen. (*Forstwiss. Centrbl.* II. 605-609. 1890.)
- **Bartet**, E. Observations phénologiques sur les Chênes rouvre et pédonculé. (*Ann. Sci. Agron. Franç. Étrang.* année 8 (1891), II. 16-18. 1892. — Also in his Sur quelques expériences . . . pp. 17-19. [1892.]
- **Hartig**, [Robert]. Ueber neuere Untersuchungen zur Physiologie der Eiche. (*Bot. Centr.* LVI. 357-358. 1893.)
- **Földes**, Johann. Die spätblühende Eiche (*Qu. pedunculata* var. *tardissima* Simonkai). (*Centrbl. Ges. Forstw.* XX. 300-306. 1894. — See also pp. 181-184, 2 il.)
- Noteworthy individuals
- **Todd**, William. The North-west prospect of Whinfield forest, in the county of Westmorland, with an exact representation of that most wonderful and surprizing large Oak tree . . . known by the name of the Three Brethren Tree. pl. O. n. p., [17..?].†
- [Maude, Thomas.] An account of the Oak at Cowthorp, near Weatherby, Yorkshire. 11 pp. Q. n. p., 1774.†
- **Rooke**, Hayman. Descriptions and sketches of some remarkable Oaks in the park at Welbeck, in the county of Nottingham, a seat of . . . the duke of Portland; to which are added observations on the age and durability of that tree, with remarks on the annual growth of the acorn. 23 pp. 10 pl. Q. London, 1790.
- **Rooke**, H[ayman]. A description of the great Oak in Salcey forest in the county of Northampton [England]. 8 pp. 1 pl. O. Nottingham, 1797.
- **Marquis**, A. L. Sur le Chêne-chapelle d'Allouville, dans le pays de Caux (Seine-Inférieure). (*Soc. Linn. Paris Mém.* I. 495-501. 1822.)
- **Deshayes**, C. A. Notice sur un Chêne extraordinaire appelé La Cuve, situé dans la forêt royale de Brothonne, département de l'Eure. 8 pp. 1 pl. D. Rouen, 1826.
- **Burgess**, H. W. Eidodendron . . . 1827. — See vol. I. 296: NOTEWORTHY TREES. BRITISH ISLANDS.
- Eine besonders grosse Eiche. (*Allg. Forst. Jagd-Zeit.* IV. 40. 1828.)
- Kl. Merkwürdige Eiche. (*Allg. Forst. Jagd-Zeit.* IV. 507. 1828.)

- Quercus Robur: Merkwürdige Bäume.** (*Allg. Forst. Jagd-Zeit.* VII. 506-507. 1831.)
- **Tessin, Wilhelm von.** Eine merkwürdige Eiche in den Gemeindeforsten zu Nehren, Revier Gönningen, Forstamts Tübingen. (*Allg. Forst. Jagd-Zeit.* VII. 551-552. 1831.)
- **Grosse Eiche.** (*Allg. Forst. Jagd-Zeit.* [X.] 84. 1834.)
- **Oude en groote Eikenboom.** (*Alg. Konst Letterbode*, 1834, I. 74.) — Reprinted from: "Journal de l'Aube."
- **Héricart de Thury, [L. E. F.], vicomte.** Légendes du Chêne de Saint-Vigor, surnommé l'Oak-Kiriél, de la forêt de Cerisy, département du Calvados. (*Soc. Hort. Paris Ann.* XXIII. 230-245, 1 pl. 1838.)
- **Chêne de Labes.** (*Soc. Hort. Paris Ann.* XXV. 238. 1839.) — From: "Le Courrier français, 3 oct. 1839."
- **Héricart de Thury, [L. E. F.], vicomte.** Histoire d'un vieux Chêne et de ses quatorze enfants, les quatorze frères du désert de la Tour-du-Grain de Villers-Cotterêts. (*Soc. Hort. Paris Ann.* XXIV. 161-185, 1 pl. 1839.) — Reprinted: 31 pp. 1 pl. O. Paris, 1839.
- **Nyman, C. F.** Bidrag till Gottlands flora. (*Svensk. Vetensk. Akad. Handl.* 1840, pp. 123-151. See p. 127.)
- **Die Hohe Eiche.** [*Quercus pedunculata* var. *fastigiata*.] (*Gard. Chron.* 1842, p. 36. 1 il.)
- **The Oak.** (*Penny Mag.* [XI.] 261-263, 282-283, 1 il. 1842.)
- **Empson, Charles.** The Cowthorpe Oak, from a painting by the late George William Fothergill . . . drawn on stone by William Monkhouse . . . containing such historical memorials, local particulars, botanical characters, dimensions and various information as could be obtained on the spot relative to this most famous Oak, "The glory of England and the pride of Yorkshire" . . . 18 pp. pl. F. London, 1842.
- **Poirson, A.** Notice sur le Chêne de Saint-Jean dans le forêt de Compiègne. (*Ann. For. Paris*, I. 719-721, 1 il. 1842.)
- **Vassal, de.** Le Chêne de l'Évangile, légende. (*Soc. Sci. Orléans Mém.* V. 196-207, 1 pl. 1843.)
- **Jottings respecting the Oak.** (*Chambers's Edinburgh Jour.* new ser. I. 52-55. 1844.)
- [**Cazin de Caumartin.**] Le Chêne des partisans, forêt communale de Saint-Ouen (Vosges). (*Ann. For. Paris*, II. 228-229. 1844.)
- [**Neumann, Auguste.**] Chêne phénoménal. (*Rev. Hort.* ser. 2, IV. 380-381. [1845-46.]
- **B., N.** Dédutions d'économie forestière tirées de la détermination comparée de l'âge et de la valeur du Chêne des partisans. (*Ann. For. Paris*, IX. 15-23. 1850.)
- **Ungewöhnlicher Eichenwuchs auf Sandboden.** (*Krit. Bl.* XXXVIII. pt. 1, p. 249. 1856.)
- [**The Marton Oak and other Oak trees.**] (*Gard. Chron.* 1857, pp. 287-289, 1 il.)
- **Göppert, [H. R.].** Die grosse Eiche zu Pleischwitz. (*Schles. Ges. Vaterl. Kult. Jahresh.* XXXV. 47. 1857. — *Hamburg. Gart. Blumenzeit.* XIV. 92. 1858.)
- **Göppert, [H. R.].** Grosse Eiche. (*Krit. Bl.* XL. pt. 1, pp. 258-260. 1858.)
- **Grosse Eichen in England.** (*Krit. Bl.* XLI. pt. 1, p. 225. 1858.)
- **Melter.** Nachricht über einige seltene Eichen-Stämme im Rottenburger Stadtwald, gefällt im Jahre 1841 und 1842 aus Veranlassung des Neckarbrücken-Baus. (*Monatschr. Forst. Jagdwes.* 1858, pp. 122-131.)
- **Chêne dit Héchelet de Spa.** (*Belg. Hort.* IX. 178-179, il. 15. 1859.)
- **Boisselot, A.** Le Chêne de la Tranchée et quelques arbres remarquables cultivés à Nantes. (*Hort. Franc.* 1861, pp. 33-35.)
- **S.** Eine starke Eiche. (*Monatschr. Forst. Jagdwes.* 1862, pp. 358-359.)
- **Soland, Aimé de.** (*Soc. Linn. Maine-et-Loire Ann.* V. 153-157, 2 pl. 1862.)
- **Notice sur le Chêne-chapelle d'Allouville-Bellefosse.** 80 pp. 1 pl. O. Bolbec, 1863.
- **Buckman, James.** The British Oak. (*Pop. Sci. Review*, II. 1-9, 1 il., pl. 1-2. 1863.) — *Separate.*
- **Jasmund, A. von.** Durch Alter und Wuchs merkwürdige Bäume. (*Bot. Ver. Brandenb. Verh.* V. 241-243. 1863.)
- **Serval, G.** Le Chêne des partisans. (*Rev. Eaux For.* II. 239-240, 1 il. 1863. — *Also in* [BROILLIARD, H. & SERVAL, G.]. La Voège, ses forêts . . . 12 pp. O. Paris, 1863.)
- Quercus Robur: Meyer, F.** Die Eiche zu Pirkeln in Livland. — Merkwürdige Bäume in Livland, II. (*Naturf. Ver. Riga Corresp.* XIV. 172-173. 1864.)
- **Perry, W.** A treatise on the identity of Herne's Oak, shewing the maiden tree to have been the real one. 12+63 pp. il. pl. D. London, 1867.
- **W., J.** Large British Oaks. (*Intell. Observ.* X. 107-111. 1867.)
- **Steinworth, H[einrich].** Die schmucke Eiche. (*Naturw. Ver. Lüneburg Jahresh.* IV. 141-143, 1 pl. 1870.) With a poem by Fr. W. Helma.
- **Chalon, [Jean].** Le Chêne de Liernu. (*Soc. Bot. Belg. Bull.* X. 39-41. 1871.)
- **Chalon, Jean.** Le Chêne de Cortesseem. (*Soc. Bot. Belg. Bull.* X. 109-118. 1871.) — Reprinted: 8 pp. 1 pl. O. n. p., [1871].
- **The Headcorn Oak.** (*Gard. Chron.* 1872, p. 1655, il. 349.)
- **Humphreys, Noel.** [*Quercus pedunculata*.] (*Gard.* II. 359, 1 il. 1872.)
- **Baker, R. C.** The Golynos Oak. (*Gard.* IV. 90-91, 1 il. 1873.)
- **Carrière, E. A.** Chêne-chapelle d'Allouville. (*Rev. Hort.* 1873, pp. 72-74, il. 8.) — The Chapel-Oak of Allouville (Pays de Caux). (*Gard.* III. 161, 1 il. 1873.)
- **Smith, W. G.** [The Eve Oak.] (*Gard. Chron.* 1873, p. 1497, il. 302.) — Antiquités végétales. (*Rev. Hort.* 1874, pp. 174-176, il. 24.)
- **Yardley Oaks and other notable Oak-trees.** (*Leisure Hour*, [XXIII.] 518-521, 4 il. [1874.]
- **D., de D.** 1874. — See vol. I. 296: NOTEWORTHY TREES. HOLLAND.
- **Smith, W. G.** Oaks at Moccas Court. (*Gard. Chron.* ser. 2, I. 208-209, il. 49-50. 1874.)
- **Lees, Edwin.** Notes upon old Oaks. (*Gard. Chron.* ser. 2, III. 271-272, il. 47-51, 53. 1875.)
- **Old tree in garden-wall at Garnons, Herefordshire.** (*Gard. Chron.* ser. 2, VI. 464, il. 92. 1876.)
- **William the Conqueror's Oak.** (*Gard. Chron.* ser. 2, V. 21, il. 4. 1876.)
- **Berry, George.** The Major Oak at Thoresby Park. (*Gard.* IX. 492, 1 il. 1876.)
- **Murdoch, J.** Historical trees. (*Gard. Chron.* ser. 2, VI. 623, il. 123. 1876.)
- **Dendrophyle, Hans, (pseud.).** Die drei Eichen im Flaachebour bei Rümelingen. (*Soc. Bot. Luxembourg Recueil*, 1875-76, no. 2-3, pp. 112-114, 1 pl. 1877.)
- **Seeman, O[tto] von.** Eine mächtige Eiche. (*Ver. Beförd. Gartenb. Preuss. Monatsschr.* XX. 520-521. 1877.)
- **Rieseneiche.** (*Centrl. Ges. Forstw.* IV. 157. 1878.)
- **Kemp, A. S.** Boscobel and the Royal Oak. (*Gard. Chron.* ser. 2, X. 497-498, il. 90. 1878. — See also X. 750; XI. 21-22.)
- [**Steinworth, Heinrich.**] Die Zaubereiche bei Priorsgehäge unweit Lüneburg. (*Naturw. Ver. Lüneburg Jahresh.* VII. 100-102, 1 pl. 1878.)
- **M.** The old Oaks at Thoresby. (*Gard.* XVI. 361. 1879.)
- **Phillips, William.** The Shelton (Glendower's) Oak. (*Gard. Chron.* ser. 2, XI. 464, il. 63. 1879.)
- **Trowdale, T. B.** The largest Oak in Britain. (*Antiquary*, II. 101-102. 1880. — *Jour. For.* III. 572-573. 1880.)
- **The largest Oak in Great Britain.** (*Amer. Arch. Build. News*, VIII. 188-189. 1880.)
- **A Traveller, (pseud.).** The Oak. (*Gard. Chron.* ser. 2, XVI. 229-230. 1881.)
- **Fintelmann, H[einrich].** Die Königseiche zu Pausin. (*Deutsch. Gart.* 1881, pp. 521-523, 1 il.)
- **Hutchison, Robert.** On the old and remarkable Oaks in Scotland. (*Higl. Agric. Soc. Scotland Trans.* ser. 4, XIII. 198-225. 1881.)
- **Quiquerez, A[ntoine].** Histoire d'un Chêne dans le Jura. (*Ram. Sapin*, XV. 25-27, 1 il. 1881.)
- **Wissenbach, C.** A pyramidal Oak. (*Gard. Chron.* ser. 2, XIX. 179, il. 26. 1883.)
- **A memorable tree.** (*Gard. Chron.* ser. 2, XXI. 182. 1884.)
- **Collins, R. T.** The royal Boscobel Oak. (*Engl. Arb. Soc. Trans.* I. [pt. 6], pp. 39-51. 1884-[89].)

- Quercus Robur: Guignard, [Léon].** [Examen du Chêne gigantesque de la Balme.] (*Soc. Bot. Lyon Bull.* III. 23-30. 1885.)
- **Zwei Eichenriesen.** (*Gartenfl.* XXXV. 61. 1886.)
- **Thays, Ch[arles].** Le Chêne gigantesque de la Balme. (*Rev. Hort.* 1886, pp. 376-377, il. 102.)
- **Grosse Eiche am Uetliberg.** (*Schweiz. Zeitschr. Forstwes.* 1887, p. 155.)
- **Grosse Eichen.** (*Schweiz. Zeitschr. Forstwes.* 1887, pp. 230-231.)
- **Burvenich, F[rédéric].** Dood van een reus. (*Tijdschr. Boomteek.* 1887, p. 172.)
- **Carrière, E. A.** Chênes remarquables du département des Vosges. (*Rev. Hort.* 1887, pp. 174-178, il. 35.)— *Reprinted:* 8 pp. 1 il. O. n. t-p. [Paris, 1887.]
- **Dutoit, A.** Deux arbres géants. (*Rev. Hort.* 1887, pp. 131-132.)
- **Bolle, Carl.** Ein Kapitel über die Eichen in der Provinz Brandenburg. (*Hamburg. Gart. Blumenseit.* XLIV. 433-439. 1886.)— *From his* Vergleichende Andeutungen über die freiwillige Baum- und Strauchvegetation . . . 1887.
- **Onattingius, Jacob.** 1888.— *See* vol. I. 296: NOTEWORTHY TREES. SCANDINAVIA.
- **[Wittmack, Ludwig.]** Eine Rieseneiche in Norwegen. (*Gartenfl.* XXXVII. 564-565, il. 126. 1888.)— *Abstract from* SCHÜBELER, F. C. *Viridarium norvegicum*, I. 500-503, il. 103. 1886.
- **[Wittmack, Ludwig.]** Die grösste Eiche in Norwegen. (*Gartenfl.* XXXVII. 584-585, il. 130. 1888.)— *Abstract from* SCHÜBELER, F. C. *Viridarium norvegicum*, I. 503, il. 104. 1886.
- **The Greendale Oak and Welbeck Abbey.** (*Gard. & For.* III. 233-234, 1 il. 1890.)
- **Die grosse Eiche in Riffersweil, Kanton Zürich.** (*Schweiz. Zeitschr. Forstwes.* 1890, p. 224.)
- **The Major Oak.** (*Gard. & For.* III. 258, 1 il. 1890.)
- **Barris, James.** 1890.— *See* vol. I. 297: NOTEWORTHY TREES. BRITISH ISLANDS.
- **Mühl, [Heinrich].** Hessische Baumriesen. (*Gartenfl.* XXXIX. 244-245. 1890.)
- **Webster, A. D.** King John's Oak. (*Gard. Chron.* ser. 3, VII. 712, il. 119. 1890.)
- **Delabarrière.** Deux arbres gigantesques. (*Rev. Hort.* 1891, pp. 22-23.)
- **Gadeau de Kerville, Henri.** Les vieux arbres de la Normandie. Le Chêne-chapelles d'Allouville-Bellefosse (Seine-Inférieure). (*Naturaliste*, ser. 2. XIII. 289-290, 1 il. 1891.)— *Separate:* [5] pp. O. t-p-c. Paris, 1891.
- **Lamborn, R. H.** The Körner Oak. (*Gard. & For.* IV. 586-587, il. 92. 1891.)
- **[Stanton, W. J.]** [The Newland Oak.] (*In* WITCHELL, C. A. & STRUGNELL, W. B. *Fauna and flora of Gloucestershire*, p. 264, 1 pl. 1892.)
- **Royal Scottish arboricultural [society].** (*Gard. Chron.* ser. 3, XIV. 245-246, il. 45-46. 1893.)
- **Bocker.** Alte und seltene Waldbäume. Tausendjährige Eichen. (*Zeitschr. Forst. Jagdwes.* XXV. 456-459. 1893.)
- **Euler.** Alte und seltene Bäume. (*Zeitschr. Forst. Jagdwes.* XXV. 652-654. 1893.)
- **Joly, P.** Alte und seltene Bäume. Die alte Eiche bei Erle in Westfalen. (*Zeitschr. Forst. Jagdwes.* XXV. 703-704. 1893.)
- **Joret, Henri.** Les Chênes géants de la forêt de Compiègne. (*Rev. Hort.* 1893, pp. 441-442, il. 137.)
- **Eine Rieseneiche.** (*Gartenfl.* XLIII. 80. 1894.)
- **André, Éd[ouard].** Le gros Chêne de Razat. (*Rev. Hort.* 1894, pp. 33-34, il. 8.)
- **Blanchard, J.** Quelques vieux Chênes bretons. (*Rev. Hort.* 1894, pp. 199-202, il. 73-74.)
- **Les arbres curieux.** (*Soc. Centr. For. Belg. Bull.* II. 555-556. 1895.)
- **The English Oak.** (*Gard. & For.* VIII. 362, il. 51. 1895.)
- **Kalberlah, A.** Das Dickenwachstum der Eiche und das Alter der Bäume. (*Zeitschr. Gesammt. Naturw.* LXVIII. 454. 1895.)
- **Pfuhl, [Fritz].** 1895.— *See* vol. I. 296: NOTEWORTHY TREES. GERMAN EMPIRE.
- **Snell, J.** The Cowthorpe Oak, Yorkshire. (*Gard. Chron.* ser. 3, XVII. 73, il. 11. 1895.)
- Quercus Robur: Loidis, (pseud.).** The Cowthorpe Oak. (*Engl. Arb. Soc. Trans.* III. 381-382. [1895-97.]
- **Miller, [H.].** Starke Eiche bei Ostrowo. (*Naturw. Ver. Posen Zeitschr.* [II.] 92. 1896.)
- **Schneider, G.** Quelques Chênes remarquables en Angleterre. (*Soc. Hort. France Jour.* ser. 3, XVIII. 103-104. 1896.)
- **Wilde, R. de.** Le Chêne d'Affligem. (*Soc. Centr. For. Belg. Bull.* III. 277-278. 1896.)
- **The Great Oak at Windsor.** (*Gard. Chron.* ser. 3, XXIV. 201, il. 54. 1896.)
- **The Brynderwen Oak.** (*Gard. Chron.* ser. 3, XXV. 169, pl. 1899.)
- **Kirchner, P[aul].** Riesen-Eichen. (*Gartenfl.* XLVIII. 96-98, il. 17-20. 1899.)
- **Wendler.** Die Riesen-Eiche von Buschkau im Kreise Schubin. (*Naturw. Ver. Posen Zeitschr.* VI. 90-91. 1900.)
- Q. rubra: Emerson, George.** Le Chêne rouge, *Quercus rubra* L. (*Belg. Hort.* I. 28-30, il. 5. 1861.)
- **Hapgood, B. F.** Aromatic leaves in *Quercus rubra*. (*Torr. Bot. Club Bull.* XI. 117-118. 1884.)
- **The Red Oak.** (*Gard. & For.* IV. 337-338, il. 58. 1891.)
- **Eichhorn, Fritz.** Untersuchungen über das Holz der Roteiche. (*Forstl.-Naturw. Zeitschr.* IV. 233-264, 281-296. 1895.)— *Reprinted:* (Diss.) 47 pp. O. München, 1895.
- **Small, J. K.** (*Torr. Bot. Club Bull.* XXIV. 62. 1897.)
- **Rothrock, J. T.** Red Oak (*Quercus rubra* L.). (*For. Leaves*, VII. 88, 2 pl. 1899.)
- Q. Rudkini: Britton, N. L.** On a hybrid Oak near Keyport, N. J. (*Torr. Bot. Club Bull.* IX. 13-15, pl. 10-12. 1882.)
- Q. Sadleriana: Watson, S[ereno].** (*Amer. Acad. Proc.* XXII. 477. 1887.)
- Q. sclerophylla: [Lindley, John & Paxton, Joseph.]** (*Paxton's Flow. Gard.* I. 59-60, il. 37. 1850-51.)
- **[Lemaire, Charles.]** (*Jard. Fleur.* I. misc. pp. 2-3, il. 1851.)
- Q. semecarpifolia: Hearle, N.** A note on an Oak of the N.-W. Himalaya. (*Ind. For.* XIII. 318-319. 1887.)
- **Keshavanand.** Note on the germination of the Kharshu acorn. (*Ind. For.* XVII. 48-53. 1891.)
- **Keshavanand.** Fructification of the Kharshu Oak (*Quercus semecarpifolia*). (*Ind. For.* XVII. 59-62. 1891.)
- Q. semilanuginosa: Borbás, Vince[nz von].** [*Quercus semilanuginosa* var. *Balatonensis*.] (*In his* A Balaton távának . . . növényzete, p. 332. 1900.)
- Q. semisempervirens: Borbás, Vince[nz von].** (*Erdész. Lap.* XXV. 536. 1896.)
- Q. serrata: Debeaux, [J.] O.** (*Soc. Linn. Bordeaux Act.* XXXI. 361-362. 1876.)
- Q. sessiliflora (Q. Robur): Taxonomy**
- **Tenfore, Michele.** [*Quercus Dalechampii*.] (*Hort. Reg. Neapol. Ind. Sem.* 1830, p. 15.)
- **Farquharson, [James].** Botanical remarks. (*Bot. Misc.* III. 126-128. 1833.)
- **Griesselich, [Ludwig].** [*Quercus sessiliflora* var. *pubescens*, var. *pinnatifida*.] (*In his* Kleine botanische Schriften, p. 91. 1836.)
- **Colla, Luigi.** [*Quercus pedemontana*.] (*In his* Herbarium pedemontanum . . . V. 185-186; VIII. pl. 91. 1836-37.)
- **Jael, (pseud.).** The Manna Oak. [*Quercus mannifera*.] (*Gard. Chron.* 1841, pp. 4, 35, il.)
- **Grisebach, A. [H. R.] & Schenk, A[ugust].** [*Quercus Esculus* var. *velutina*.] (*Arch. Naturgesch.* XVIII. pt. 1, p. 353. 1852.)
- **Andrae, [C. J.].** A new European Oak. [*Quercus polycarpa*.] (*Gard. Chron.* 1856, p. 245.)— *Extract from his* Beiträge zur Kenntniss der Flora des südlichen Banates . . . 1856.
- **Pančić, Josef.** [*Quercus sessiliflora* var. *flavescens*.] (*Zool.-Bot. Ges. Wien Verh.* VI. 571. 1856.)
- **Pančić, [Josef].** Aus der Flora von Serbien. [*Quercus sessiliflora* var. *flavescens*.] (*Oesterr. Bot. Wochenbl.* VII. 29-31. 1857.)
- **Heuffel, Johann.** Diagnosen neuer oder verwechselter Pflanzen-Arten aus dem Banate. (*Oesterr. Bot. Zeitschr.* VII. 25-29. 1858.)
- Quercus pallida* (p. 28.)



- Quercus sessiliflora:** Meehan, Thomas. Hybrid Oaks. (*Torr. Bot. Club Bull.* IX. 55-56, 118. 1882.) — Observation de M. Meehan sur la variabilité du Chêne rouvre (*Quercus Robur*) et remarque de M. Alph. de Candolle. (*Bibl. Univ. Genève Arch. Sci. Phys.* per. 3, VII. 555-558. 1882.) — Ueber die Veränderlichkeit der Wintereiche (*Quercus Robur*) und Bemerkungen von Alphons de Candolle. (*Hamburg. Gart. Blumenseit.* XXXVIII. 497-498. 1882.)
- Magnus, P. [W.]. [Ueber das spontane Auftreten von Variation an unseren einheimischen Eichen.] (*Bot. Ver. Brandenb. Verh.* XXIV. Sitzber. p. 83. 1883.)
- Pearson, [Johan]. *Quercus sessiliflora* var. *subintegrifolia*. (*Bot. Notis.* 1885, pp. 158-159.)
- Borbás, Vincenz von. *Quercus coriacea* Bechst. (börlevéltű Tölgy) Sylvan. (*Erdész. Lap.* XXV. 547-549. 1886.)
- Borbás, Vincenz von. [*Quercus sessiliflora* var. *flavescens* Panč.] (*Oesterr. Bot. Zeitschr.* XXXVI. 140-141. 1886.)
- Hågerström, K. P. Schwedische *Quercus*-Formen. (*Bot. Centr.* XXXIX. 190-191. 1887.)
- Picquenard, Charles. [*Quercus sessiliflora* var. *pilifera*.] (*Soc. Sci. Nat. Ouest France Bull.* VII. pt. 2, p. 97. 1887.)
- Morphology
- Krašan, Franz. Über regressive Formerscheinungen bei *Quercus sessiliflora* Sm. (*Akad. Wiss. Wien Sitzber.* XCV. pt. 1, pp. 31-42. 1887.) — Reprinted: 12 pp. O. n. t-p. [Wien, 1887.]
- Wieler, A[rwed]. (*Bot. Zeit.* XLVII. 525-528. 1889.) [Wood.]
- Q. Skinneri:** A new Oak. (*Gard. Chron.* 1841, p. 116, il.)
- Hooker, Sir W. J. *Quercus Skinneri* Benth. (*Hooker's Ic. Plant.* V. pl. 402. 1842.)
- Q. spicata:** Don, David. [*Quercus grandifolia*.] (*In* LAMBERT, A. B. A description of the genus *Pinus*, II. apx. p. 27\*, pl. 8. 1828.)
- Q. spinosa:** Franchet, A[drien]. (*Mus. Hist. Nat. Paris, Nouv. Arch.* ser. 2, VII. 84-85. 1884.)
- Q. stellata:** Smith, Sir J. E. [*Quercus lobulata*.] (*Arch. Bot. Römer*, II. pt. 3, pp. 402-403. 1801.)
- Rothrock, J. T. Post Oak, Iron Oak, Barrens White Oak. (*Quercus stellata* Wang.) (*For. Leaves*, VII. 104, 2 pl. 1900.)
- Q. striata:** Andr[é], Éd[ouard]. *Quercus striata* Siebold. (*Ill. Hort.* XVII. 242, pl. 44. 1870.)
- Q. Suber:** Taxonomy
- Willkomm, [Moritz]. Die Korkeiche in Spanien. (*Frei. Oekon. Ges. Petersburg Mittheil.* 1856, pp. 460-463.) — Extract from: Ausland, 1856.
- Babington, C. C. Cork-tree at Summertown, near Cork, Ireland. (*Jour. Bot.* I. 56-57. 1863.)
- Nouel. (*Soc. Agric. Sci. Orléans Mém.* [ser. 2], XI. 66-67. 1868.)
- The old Cork Oak at Fulham Palace. (*Gard. Chron.* ser. 2, XI. 144, il. 22. 1879.)
- Joly, [V.] C. Note sur deux arbres géants en Portugal. (*Soc. Hort. France Jour.* ser. 3, VIII. 561-565, 2 il. 1886.) — Reprinted: 5 pp. 2 il. O. n. t-p. [Paris, 1886.] — Di due alberi giganti del Portogallo. (*Soc. Tosc. Ort. Bull.* XII. 19-22, il. 3-4. 1887.)
- Trabut, [Louis]. Les hybrides du *Quercus Suber*, principalement en Algérie, *Q. numidica* et *Q. kabylica*. (*Assoc. Franc. Avanc. Sci. Compt. Rend.* XVIII. pt. 1, p. 300; pt. 2, pp. 503-507. 1889-90.) — Reprinted: 5 pp. O. n. t-p. [Paris, 1889?]
- The Cork Oak. (*Gard. & For.* III. 246, 1 il. 1890.)
- Strassburger, E. Góry mauretańskie i Dąb korkowy. [The Mauretanian mountains and the Cork Oak.] (*Wszczęs-wiat*, XV. 551-554. 1896.)
- Morphology and physiology
- Dutrochet, [H. J.]. 1837. — See vol. I. 130: MORPHOLOGY AND ANATOMY. BARK.
- Doepping, O. Chemische Untersuchung der Rinde der Korkeiche (*Quercus Suber* L.). (*Ann. Chem. Pharm.* XLV. 286-298. 1843.) — Examen chimique de l'écorce de liège (*Quercus Suber* L.). (*Jour. Pharm. Chim. Paris*, ser. 3, IV. 58-63. 1843.)
- Mohl, Hugo von. Ueber den Wiederersatz des Korkes bei *Quercus Suber*. (*Bot. Zeit.* VI. 361-364. 1848.)
- Candolle, Casimir de. De la production naturelle et artificielle du liège dans le Chêne-liège. (*Soc. Phys. Hist. Nat. Genève Mém.* XVI. 1-13, 3 pl. 1862.) — Reprinted: 13 pp. 3 pl. Q. Genève, 1860. — [Extract.] (*Edinb. New Philos. Jour.* new ser. XV. 281. 1862.)
- Quercus Suber:** Vaillant, [Maréchal]. 1866. — See vol. I. 168: ROOT PRESSURE.
- Siewert, M. Zur Kenntniss der Korksubstanz. (*Zeitschr. Gesammt. Naturw.* XXX. 129-144. 1867.)
- Meyer, A[rthur]. Ueber das Suberin des Korkes von *Quercus Suber*. (*Deutsch. Bot. Ges. Ber. I. Generalvers.* pp. 29-30. 1883. — *Ges. Deutsch. Naturf. Aerzte Ber.* LVI. (1883), pp. 108-109. 1884.)
- Kügler, Karl. Ueber das Suberin, ein Beitrag zur botanischen, pharmacognostischen und chemischen Kenntniss des Korkes von *Quercus Suber*. (Diss.) 47+2 pp. 6 il. O. Halle a. S., 1884.
- Kügler, Karl. Ueber den Kork von *Quercus Suber*. (*Arch. Pharm.* CCXXII. 217-230, 6 il. 1884.)
- Coutinho, A. X. P. Fructification of the Cork Oak. Translation by C. E. Faxon. (*Gard. & For.* VIII. 52-53. 1895.) — From: *Soc. Bot. Bol.* VI. 85-86, 88-91. 1888.
- Henriquet, P. Recherches sur les canaux du liège. (*Rev. Eauz For.* XXXIV. 122-126. 1895.)
- Q. suberoides:** Rafinesque-Schmalz, C. S. (*Med. Repos. New York*, hexade 2, V. 360. 1806.)
- Q. syriaca:** Bornmüller, Joseph. [*Quercus syriaca* var. *erioclada*.] (*Zool.-Bot. Ges. Wien Verh.* XLVIII. 630. 1896.)
- Q. Széchenyiana:** Borbás, Vincenz von. *Quercus Széchenyiana*. (*Erdész. Lap.* XXVI. 679. 1887.)
- Q. texana:** Buckley, S. B. *Quercus rubra* L. var. *texana*. (*Acad. Nat. Sci. Philadelphia Proc.* 1881, pp. 123-124. 1882.)
- S[argent], C. S. *Quercus texana*. (*Gard. & For.* VII. 514-516, il. 81-82. 1894.)
- Ashe, W. W. (*Bot. Gaz.* XXVIII. 271. 1899.)
- Q. thalassica:** Hance, [H. F.]. (*Hooker's Jour. Bot. & Kew Gard. Misc.* I. 176. 1849.)
- Lindley, John & Paxton, Joseph. [*Quercus inversa*.] (*Paxton's Flow. Gard.* I. 58-59, il. 36. 1850-51.)
- Lemaire, Charles. [*Quercus inversa*.] (*Jard. Fleur.* I. misc. pp. 1-2, il. 1851.)
- Q. tomentella:** Sargent, C. S. (*Gard. & For.* III. 355. 1890.) [Wood.]
- Q. Toumeyi:** Sargent, C. S. (*Gard. & For.* VIII. 92, il. 13-14. 1895.)
- Q. Toza:** Glos, D[ominique]. De l'orthographe de quelques dénominations de plantes. (*Soc. Bot. France Bull.* XX. 223-224. 1873.)
- Borbás, Vincenz von. Taraczkolő Tölgy. [An Oak with suckers.] (*Erdész. Lap.* XXVI. 899-901. 1887.)
- Q. undulata:** Torrey, [John]. (*Lyc. Nat. Hist. New York Ann.* II. 248, pl. 4. 1828.)
- Watson, Sereno. (*Amer. Nat.* VII. 302. 1873. — Also in [Watson, Sereno & others]. Catalogue of plants collected . . . 1871-73 . . . pp. 16-17. 1874.)
- Engelmann, George. [*Quercus undulata* var.] (*In* REPORT upon the United States geographical surveys west of the one hundredth meridian, in charge of Geo. M. Wheeler . . . VI. Botany, pp. 249-250. 1878.)
- Anderlind, Leo. Die Dorneckereiche (*Quercus undulata* Torr. var. *pungens* Engelm.). (*Allg. Forst. Jagd-Zeit.* LXVIII. 359-360. 1892.)
- Purpus, C. A. (*Gartenfl.* XLII. 536-538. 1893.)
- Q. vaseyana:** Buckley, S. B. (*Torr. Bot. Club Bull.* X. 91. 1883.)
- Q. Velani:** Loiseleur-Deslongchamps, J. L. A. Notice sur le Chêne Vélani. 8 pp. O. n. t-p. [1846?]
- Q. velutina:** Audubon, J. J. (*In* his Birds of America, I. pl. 82. 1827-30. — Ed. Q. I. pl. 42. 1840.)
- Bolley, P. A. Ueber den gelben Farbstoffe der Quercitronrinde. (*Ann. Chem. Pharm.* XXXVII. 101-111. 1841.)
- Emerson, [George]. Le Quercitron, Chêne à teinture (*Quercus tinctoria*) Bartr. cultivable en Belgique, en forêts, parcs ou jardins. (*Belg. Hort.* I. 215-217, il. 25. 1851.)
- Rigaud, L. Ueber das Quercitrin. (*Ann. Chem. Pharm.* XC. 283-297. 1854.)
- Hlasiwets, H[einrich]. Ueber das Quercitrin. (*Ann. Chem. Pharm.* CXII. 96-117. 1859.)

- Quercus velutina:** Conrad, A. H. A contribution to the life history of Quercus. (*Bot. Gaz.* XXIX. 408-418, pl. 28-29. 1900.)
- Q. virginiana:** Audubon, J. J. [*Quercus virens.*] (*In his Birds of America*, II. pl. 187. 1831-34. — *Ed. Q.* IV. 57, pl. 220. 1842.)
- M., J. Chêne séculaire. (*Hort. Univ.* III. 215-216. 1842.)
- Scheele, Adolf. [*Quercus virens.*] (*Linnaea*, XXII. 147-148. 1849.)
- S[argent], C. S. The Live Oak. (*Gard. & For.* I. 476-477, il. 74. 1888.)
- Majchrowski, W. Oplątwa brodackowata. [*Quercus virens* covered with *Tillandsia usneoides.*] (*Wszeczkwiat*, VIII. 316-317, 1 il. 1889.)†
- Lamborn, R. H. A Florida Live Oak. (*Gard. & For.* V. 483, il. 82-83. 1892.)
- The Live Oak at Drayton Manor. (*Gard. & For.* VIII. 232, il. 35. 1895.)
- Kearney, T. H. (*Contrib. United States Nat. Herb.* V. no. 5, pp. 294-295, il. 43. 1900.) [Anatomical.]
- Q. Walllichiana:** Hance, H. F. Note on *Quercus Walllichiana* Lindl. (*Jour. Bot.* VIII. 4-5. 1870.)
- Q. Wislizeni:** Greene, E. L. [*Quercus parvula.*] (*Pilonia*, I. 40. 1887-89.)

31. ULMACEAE

- Spach, Ed[uard].** Note sur les Ulmées. (*Ann. Sci. Nat. Bot. ser. 2*, XV. 43-47. 1841.)
- Krauss, F[erdinand].** [Celtideae.] (*Flora*, XXVIII. 87. 1845.) [South African species.]
- Klotzsch, J. K.** [Celtideae.] (*Linnaea*, XX. 536-542. 1847.) [South American species.]
- Planchon, J. E.** Sur les Ulmées (Ulmées et Celtidées de quelques auteurs) considérées comme tribu de la famille des Urticées. (*Ann. Sci. Nat. Bot. ser. 3*, X. 244-341, 1 tab. 1848.)
- Blume, C. L.** (*In his Museum botanicum Lugduno-Batavum*, II. 58-74, il. 25, 32-36. [1852-56].)
- Planchon, J. E.** Sur la distribution géographique des Ulmées ou Ulmées proprement dites. (*Acad. Sci. Paris Compt. Rend.* LXXIV. 1495-1499. 1872.)
- Ulmaceae. (*In* CANDOLLE, A. P. de & Alphonse de. *Prodromus* . . . XVII. 151-210. 1873.)
- Maximowicz, C. J.** (*Acad. Sci. St. Pétersb. Bull.* XVIII. 288-296, 1 il. 1873. — *Acad. Sci. St. Pétersb. Mém. Biol.* IX. 21-30. 1877.) [Species of eastern Asia.]
- Engler, A[dolf].** Ulmaceae. (*In* ENGLER, A[dolf] & PRANTL, K[arl]. *Die natürlichen Pflanzenfamilien*, III. pt. 1, pp. 59-66, il. 43-48; Nachträge, pp. 118-119; Nachträge II., p. 17. 1899-1900.)
- Priemer, Franz.** Die anatomischen Verhältnisse der Laubblätter der Ulmaceen (einschliesslich Celtideen) und die Beziehungen zu ihrer Systematik. (*Bot. Jahrb.* XVII. 419-475, pl. 10-11. 1893.)—*Reprinted:* (Diss.) 60 pp. O. Leipzig, 1893.
- Houlbert, Ch.** Phylogénie des Ulmées. (*Rev. Gén. Bot.* XI. 106-119, pl. 2-3. 1899.)

APHANANTHE (SPONIA spec.)

- Siebold, P. F. von & Zuccarini, J. G.** [*Sponia nudiflora.*] (*Akad. Wiss. München Abh. Math. Phys. Cl.* IV. pt. 3, pp. 223-224. 1846.)
- Benthams, G[eorge].** *Aphananthe philippinensis* Planch. (*Hooker's Ic. Plant.* XII. 65-66, pl. 1174. 1876.)
- Sargent, C. S.** [*Aphananthe aspera.*] (*Gard. & For.* VI. 324. 1893.)

BARBEYA

- Schweinfurth, G[eorg].** *Barbeya* Schwf. gen. nov. *Urticacearum.* (*Malpighia*, V. 332-340, pl. 24-25. 1861.)
- [*Barbeya oleoides.*] (*Herb. Boissier Bull.* IV. apx. 2, pp. 116-119. 1896.)

CELTIS (MERTENSIA, SOLENOSTIGMA; SPONIA spec.)

- Schmidt, Franz.** (*In his Oesterreichs allgemeine Baumzucht* . . . IV. 11-14, pl. 190-191. 1822.)
- Brongniart, Ad[olphe].** (*In his Voyage autour du monde* . . . publié par L. J. Duperry. *Botanique, Phanerogamie*, pp. 212-216, pl. 47-48. 1829.)

- Spach, Ed[uard].** *Revisio Celtidum genuinarum.* (*Ann. Sci. Nat. Bot. ser. 2*, XVI. 34-42. 1841.)
- Steven, Christian von.** (*Soc. Nat. Moscou Bull.* XXX. pt. 1, pp. 390-392. 1857.) [European species.]
- Parody, Domingo.** (*Soc. Cient. Argent. An. V.* 95-96, 152-153. 1877-78.) [South American species.]
- Marloth, Rud[olf].** (*Bot. Jahrb.* IV. 236. 1883.) [Anatomical.]
- S[argent], C. S.** The Nettle tree. (*Gard. & For.* III. 39-42, il. 7-13. 1890.) [North American species.]
- Engler, A[dolf].** (*Bot. Gart. Mus. Berlin Notizbl.* III. 22-24. 1900.) [Species of tropical Africa.]
- Hill, E. J.** *Celtis pumila* Pursh, with notes on allied species. (*Torr. Bot. Club Bull.* XXVII. 496-505. 1900.) [North American species.]
- C. aetnensis:** Strobl, P. G. (*Oesterr. Bot. Zeitschr.* XXXI. 397. 1881.)
- C. australis:** Scopoli, J. A. Specimen botanicum de Celti australi. (*In his Deliciae florae et faunae insubricae* . . . pt. 2, pp. 97-102. 1788-88.)—[*Extract.*] (*Mag. Bot. Zürich*, III. pt. 7, pp. 7-18. 1790.)
- Wulfen, F. X. (*Arch. Bot. Römer*, III. pt. 3, pp. 422-423. 1805.)
- Hogg, [John]. (*Hooker Jour. Bot.* I. 203-204. 1834.) [Historical.]
- *Celtis australis.* (*Oesterr. Vierteljahrsschr. Forstw.* XII. 222-223. 1862.)
- Regel, Ed[uard] von. [*Celtis australis* var. *glabriuscula.*] (*Hort. Petrop. Act.* VI. pt. 2, p. 476. 1890.)
- Flot, Léon. (*Ann. Sci. Nat. Bot. ser. 7*, XVIII. 68, pl. 5. 1893.) [Anatomical.]
- Goiran, Agostino]. Una varietà di *Celtis australis* L. [var. *microphylla.*] (*Soc. Bot. Ital. Bull.* 1893, p. 460.—*See also* 1894, p. 42.)
- C. betulaeifolia:** Vandas, K[arl]. (*Oesterr. Bot. Zeitschr.* XXXIX. 221-222. 1889.)
- C. brasiliensis:** Gardner, [George]. [*Mertensia brasiliensis.*] (*Lond. Jour. Bot.* II. 339. 1843.)
- C. brevipes:** Watson, S[ereno]. (*Amer. Acad. Proc.* XIV. 297. 1879.)
- C. canina:** Rafinesque-[Schmalts], C. S. (*Amer. Month. Mag.* II. 43-44. 1817-[18].)
- C. caucasica:** Velenovský, J[osef]. (*Böhm. Ges. Wiss. Sitzber.* 1887, p. 461. 1888.)
- C. flexuosa:** Grisebach, A. H. R. [*Celtis flexuosa* var. *glabrifolia.*] (*Ges. Wiss. Goettingen Abh.* XXIV. Phys. Cl. p. 85. 1879.)
- C. georgiana:** Small, J. K. (*Torr. Bot. Club Bull.* XXIV. 439. 1897.)
- C. gomphophylla:** Baker, J. G. (*Linn. Soc. Jour. Bot.* XXII. 521. 1887.)
- C. grandidentata:** Ten[ore, Michele]. (*Hort. Reg. Neapol. Ind. Sem.* 1833, p. 15. — *Also in his Catalogo* . . . Orto botanico di Napoli, p. 81. 1845.)
- C. grewioides:** Warburg, O[tto]. (*Bot. Jahrb.* XIII. 287-288. 1891.)
- C. Harperi:** Baker, J. G. (*Linn. Soc. Jour. Bot.* XX. 371. 1884.)
- C. Helleri:** Small, J. K. (*Torr. Bot. Club Bull.* XXIV. 439-440. 1897.)
- C. iguanaea:** Ortega, C. G. [*Celtis epiphylladena.*] (*In his Novarum aut rariorum plantarum Horti* . . . matritensis . . . decades, pp. 79-80. [1797]-1800.)
- C. laurifolia:** Teymann, J. E. & Binnendijk, S[imon]. [*Sponia strychnifolia.*] (*Natuurk. Tijdschr. Ned. Indië*, IV. 394. 1853. — *Also in their Plantae novae Horti bogoriensis* . . . pp. 2-3. [1854].)
- Kreyenberg, E. [*Sponia strychnifolia.*] (*Soc. Nat. Moscou Bull.* XXVII. pt. 2, p. 256. 1854.)
- C. longifolia:** Rafinesque-[Schmalts], C. S. (*Atlantic Jour.* VI. 177. 1832-33.)
- C. maritima:** Rafinesque-[Schmalts], C. S. (*Amer. Month. Mag.* II. 44. 1817-[18].)
- C. mississippiensis:** Nuttall, Thomas. [*Celtis integrifolia.*] (*Amer. Philos. Soc. Trans.* ser. 2, V. 169. 1837.)
- Scheele, Adolf. [*Celtis texana.*] (*Linnaea*, XXII. 145-146. 1849.)
- Small, J. K. (*Torr. Bot. Club Bull.* XXIV. 62. 1897.)

- Celtis monoica:** Hemaley, W. B. (*In his Biologia centralia americana* . . . Botany, III. 139, pl. 77. 1882-86.)  
 — Greenman, J. M. (*Amer. Acad. Proc.* XXXIII. 476. 1898.)
- C. occidentalis:** Gumpel, Fr[edrich], Otto, Fr[edrich] & Hayne, F. G. (*In their Abbildungen der fremden* . . . Holzarten, pp. 119-120, pl. 96. 1825.)  
 — Burbank, L. S. [Remarks on the River Birch and Hackberry.] (*Boston Soc. Nat. Hist. Proc.* XVIII. 214-216 1877.)  
 — Foerste, A. F. (*Torr. Bot. Club Bull.* XX. 162-163, pl. 147. 1893.) [Physiological.]  
 — Hill, E. J. Notes on the flora of Chicago and vicinity. (*Bot. Gaz.* XXI. 118-122. 1896.)  
*Celtis occidentalis* var. (p. 120).  
 — Ramaley, Francis. (*Minnesota Bot. Stud.* II. 70-71, pl. 1. [1899].) — *Minnesota Bot. Stud.* II. 91-92, il. 2, pl. 5. [1899.] [Morphological.]  
 — Withers, J. T. *Celtis occidentalis.* (*Amer. Gard. ser.* 3, XX. 531, il. 140. 1899.)
- C. pallida:** Torrey, John. (*In Emory, W. H. Report on the United States and Mexican boundary survey* . . . II. pt. 1, p. 203, pl. 50. 1859.)
- C. paniculata:** Endlicher, Steph[an]. [Solenostigma paniculatum.] (*In his Prodrum florae norfolkicae*, p. 42. 1833.)
- C. pumila:** Kearney, T. H. (*Torr. Bot. Club Bull.* XXIV. 560-561. 1897.)
- C. reticulata:** Torrey, J[ohn]. (*Lyc. Nat. Hist. New York Ann.* II. 247. 1828.)  
 — Small, J. K. (*Torr. Bot. Club Bull.* XXI. 301. 1894.)
- C. rhamnifolia:** Presl, K. B. (*Böhm. Ges. Wiss. Abh.* ser. 5, III. (1843-44), p. 467. 1845.)
- C. senegalensis:** Brunner, Samuel. (*Flora*, XXIII. pt. 1, Beibl. p. 41. 1840.)
- C. timoriensis:** Spanoghe, J. B. (*Linnaea*, XV. 343-344. 1841.)
- C. Tournefortii:** Tornabene, Francesco. Sopra un nuovo albero indigeno sull' Etna del genere Celtis. [*Celtis Tournefortii* var. aetnensis.] (*Accad. Gioenia Sci. Nat. Catania Atti*, ser. 2, XI. 187-199, 1 pl. 1855.) — Reprinted: 13 pp. 1 pl. O. Catania, 1856.
- CHAETACHEME**
- Engler, A[dolf]. [*Chaetacme aristata* var. kamerunensis, *C. serrata*.] (*Bot. Gart. Mus. Berlin Notizbl.* III. 24. 1900.)
- GIRONNIERA** (HELMINTHOSPERMUM; SPONIA spec.)
- Kurz, S[ulpiz]. Eine neue Art von Gironniera aus Australien. (*Flora*, LV. 446-448. 1872.) [*Sponia ilicifolia*, *S. subserrata*.]
- G. celtidifolia:** Reinecke, F[rantz]. (*Bot. Jahrb.* XXV. 612. 1898.)
- G. nitida:** Oliver, D[avid]. *Gironniera nitida* Benth. (*Hooker's Ic. Plant.* XXV. pl. 2486. 1896.)
- G. subaequalis:** Teysmann, J. E. & Binnendijk, S[imon]. [*Sponia annulata*.] (*Natuurk. Tijdschr. Ned. Indië*, II. 303. 1851. — Also in their *Plantae novae Horti bogoriensis* . . . p. 18. [1854.]
- Thwaites, [G. H. K.]. [*Helminthospermum scabridum*.] (*Hooker's Jour. Bot. & Kew Gard. Misc.* VI. 301-302, pl. 9. 1854.)
- Miquel, F. A. W. [*Gironniera costata*.] (*In ZOLLINGER, H[einrich]. Systematisches Verzeichniss* . . . pt. 2, p. 88. 1854-55.)
- HEMIPTOLEA**
- Hance, H. F. [*Planera Davidii*.] (*Jour. Bot.* VI. 333. 1868.)
- Planchon, J. E. Sur l'Orme épineux des Chinois (*Hemiptelea Davidii* Planch.). (*Acad. Sci. Paris Compt. Rend.* LXXIV. 131-132. 1872.)
- Hance, H. F. (*Jour. Bot.* XI. 171. 1873.)
- Franchet, A[drien]. [*Hemiptelea Davidii*.] (*Mus. Hist. Nat. Paris Nouv. Arch.* ser. 2, VII. 78, pl. 9. 1884.)
- PARASPONIA**
- Miquel, F. A. W. [*Parasponia parviflora*.] (*Nederl. Inst. Verh. Eerste Kl.* ser. 3, V. 21-22. 1852. — Also in his *Flora van Nederlandsch Indië*, I. pt. 2, p. 218, pl. 16. 1859.)
- PHYLLOSTYLON** (SAMAROCELTIS)
- Poissou, Jules. Sur un nouveau genre de Celtidées. [*Samaroceltis rhamnoides*.] (*Assoc. Franç. Avanc. Sci. Compt. Rend.* XVI. (1887), pt. 2, pp. 593-596, pl. 22. 1888.)

Taubert, [Paul]. Die Gattung Phyllostylon Capan. und ihre Beziehungen zu Samaroceltis Poiss. (*Oesterr. Bot. Zeitschr.* XL. 406-410. 1890.) — Reprinted: 4 pp. O. t-p-c. [Wien, 1890.]

### PLANERA

Spach, Ed[uard]. Note sur les Planera. (*Ann. Sci. Nat. Bot.* ser. 2, XV. 349-359. 1841.)

### PTEROCELTIS

Maximowicz, C. J. [*Pteroceltis Tatarinowii*.] (*Acad. Sci. St. Pétersb. Bull.* XVIII. 292-293, 1 il. 1873. — *Acad. Sci. St. Pétersb. M. d. Biol.* IX. 26-27, 1 pl. 1877.)

### TREMA (SPONIA spec., CELTIS spec.)

**T. grisea:** Baker, J. G. (*Linn. Soc. Jour. Bot.* XX. 263. 1884.)

**T. Lima:** Hitchcock, A. S. (*Missouri Bot. Gard. Rep.* IV. 129. 1893.)

**T. micrantha:** Schlechtendal, D. F. L. von. [*Celtis Schiedeana*.] (*Linnaea*, VII. 140-141. 1832.)

— Miquel, F. A. W. [*Sponia micrantha*.] (*In his Stirpes surinamenses*, p. 195, pl. 57. 1850.)

**T. orientalis:** Retzius, A. J. [*Celtis orientalis*.] (*In his Observationes botanicae* . . . pt. 6, p. 34. 1791.)

— Solms-Laubach, Hermann, Graf von. [*Sponia orientalis* var. *asperata*.] (*In SCHWEINFURTH, Georg. Beitrag zur Flora Aethiopiens*, p. 192. 1867.)

**T. timorensis:** Decalsne, J[oseph]. [*Sponia timorensis*.] (*Mus. Hist. Nat. Paris Nouv. Ann.* III. 498-499. 1834.)

— Hance, H. F. [*Sponia Sampsoni*.] (*Ann. Sci. Nat. Bot.* ser. 5, V. 242. 1886.)

### ULMUS (CHAETOPTOLEA, MICROPTOLEA)

#### Taxonomy

Riddermarck, Anders, (praeses). De Ulmo. (Diss.) (Harald Ulmgrehn.) 64 pp. O. Londini Scaniae, 1692.†

Sachs, F. J. De Ulmo. (Diss.) 36 pp. Q. Argentorati, 1738.†

Thiébaud de Berneaud, Arsenne. Monographie de l'Orme. 451 pp. il. O. Paris, 1811.†

— Recherches sur les époques historiques de l'Orme en France. pp. 337-356. D. [Paris, 1814?] — From?

Schmidt, F[rantz]. (*In his Oesterreichs allgemeine Baumsucht* . . . IV. 43-47, pl. 226-230. 1822.)

Thiébaud de Berneaud, Arsenne. Mémoire sur les époques historiques de l'Orme en France. 227 pp. il. O. Paris, 1825.†

Deals chiefly with the dates of the formation of Elm forests and with the introduction of Elms into France.

— Zur Geschichte der Ulme in Frankreich. (*Allg. Forst. Jagd-Zeit.* IV. 297-300. 1828.)

Spach, Ed[uard]. Note sur les Planera. (*Ann. Sci. Nat. Bot.* ser. 2, XV. 349-359. 1841.)

— Revisio Ulmorum europaeorum et boreali-americanarum. (*Ann. Sci. Nat. Bot.* ser. 2, XV. 359-365. 1841.)

Liebmann, F. [M.]. *Chaetoptelea*, en ny Slægt af Elmenes Familie. (*Naturh. For. Kjøbenhavn Vidensk. Meddel.* II. 74. 1850.)

Wesmael, Alfred. Les Ormes forestiers et d'ornement; leur histoire et leur culture. (*Féd. Soc. Hort. Belg. Bull.* 1862, pp. 381-402, il. 4, 1 pl. 1863.) — Reprinted: 22 pp. 1 pl. O. n. t-p. [Gand, 1863.]

Dieck, Georg]. Ueber die Ulmen und Negundo der Baumzucht und die der Dendrologen. (*Garten-Zeit.* I. 121-126. 1862.)

#### North America

Bailey, L. H. Our Elms. (*Amer. Gard. ser.* 3, VI. 174, 3 il. 1885.)

#### Europe

Ehrhart, Friedrich. (*In his Beiträge zur Naturkunde*, VI. 86-88. 1791.)

Fries, E. [M.]. (*Bot. Notis.* 1840, pp. 35-36; 1842, pp. 6-7. — *Bot. Notis.* 1844, pp. 10-11.)

— [Ulmus.] (*Bot. Notis.* 1842, p. 6-7.)

Döll, J. C. 1843. — See vol. I. 381: PHYTOGRAPHY. GERMAN EMPIRE.

Afzelius, P. C. (*In his Novitiae florae gotlandicae*, pp. 8-9. 1844.)

Ratsburg, [J. T. C.]. Die verschiedenen Arten der Ruster im nördlichen Deutschland. (*Krit. Bl.* XIX. pt. 1, pp. 207-212. 1844.)

- Hartman, C. J.** 1845. — See vol. I. 354: PHYTOGRAPHY. SCANDINAVIA.
- Lindblom, A. E.** [Beriktigande af Dr. Beilschmieds uppfattning af E. Fries' framställning af de svenska Ulmusarterna.] (*Bot. Notis.* 1845, p. 136.)
- Planchon, J. E.** Remarks on the European species of Ulmus. (*Phytologist*, III. 34–38. 1848.)
- Lange, J[ohan].** [Ulmus montana og U. campestris.] (*Bot. Notis.* 1850, p. 81.)
- Döll, J. C.** 1857–62. — See vol. I. 384: PHYTOGRAPHY. GERMAN EMPIRE.
- Trautvetter, E. R. von.** Ueber die Ulmen des Kiew'schen Gouvernements und der an dasselbe grenzenden Gegenden. (*Acad. Sci. St. Pétersb. Bull. Phys.-Math.* XV. 349–352. 1857. — *Acad. Sci. St. Pétersb. Mém. Biol.* II. pt. 6, pp. 575–580. 1858.) — *Separate.*
- Boulger, G. S.** British Elms. (*Gard. Chron.* ser. 2, XII. 298. 1879.)  
— On British Elms. [1879.] (*Scott. Arb. Soc. Trans.* IX. 27–44. 1881.)
- Kienitz, M[ax].** Die in Deutschland wild wachsenden Ulmenarten. (*Zeitschr. Forst. Jagdwes.* XIV. 37–54, 1 pl. 1882.)
- Borggreve, B[ernhard].** Einige Bemerkungen über die deutschen Rüstern-Arten. (*Forstl. Bl.* XX. 105–112. 1883.)
- Tyniecki, W.** O Wiazach galicyjskich. [On Galician Elms.] (*Kośmos Lwów*, X. 229–239. 1885.)
- Bröcher, G.** (In his Aus dem Auen-Mittelwalde, pp. 18–24, il. 9–21, pl. 1886.)
- Goiran, A[ngostino].** 1890. — See vol. I. 429: PHYTOGRAPHY. ITALY.
- Simonkai, Lajos.** Óshonos és termesztett Szilfáink fajai. [Origin and nature of the Elms of Hungary.] (*Erdész. Lap.* XXXVII. 159–179. 1896.)
- Hausknecht, C.** (Thüring. Bot. Ver. Mittheil. XIII.–XIV. 18–20. 1899.)
- Asia
- Koch, K[arl].** (*Linnaea*, XXII. 599. 1849.) [Species of western Asia.]
- Sargent, C. S.** (*Gard. & For.* VI. 323, il. 50. 1893.) [Species of eastern Asia.]
- Morphology
- Wydler, Heinr[ich].** (*Flora*, XXXIV. 440. 1851.)
- Hanstein, [Johannes].** (In his Untersuchungen über den Bau und die Entwicklung der Baumrinde, pp. 49–50. 1853.)
- Wildner, B. G.** [Symmetry and distorted symmetry in the leaves of Elms and of the Hop-Hornbeam.] (*Boston Soc. Nat. Hist. Proc.* XI. 313–316, 1 il. 1868.)
- Wydler, [Heinrich].** (*Naturf. Ges. Bern Mittheil.* 1867, pp. 198–200; 1871, p. 289. 1868–72.)
- Carrière, E. A.** Orme et Planera. (*Rev. Hort.* 1875, pp. 286–287, il. 47–48.)
- Godfrin, J[ulien].** (*Ann. Sci. Nat. Bot.* ser. 6, XIX. 156, pl. 4. 1884.)
- Gilson, Eugène.** 1890. — See vol. I. 131: MORPHOLOGY AND ANATOMY. BARK.
- Schulz, A[ugust].** (*Deutsch. Bot. Ges. Ber.* X. 303–304. 1892.)
- Kuhla, Frits.** (*Bot. Centr.* LXXI. 164–165. 1897.)
- Lubbock, John.** (*Linn. Soc. Jour. Bot.* XXXIII. 236–238, il., pl. 14. 1898.)
- Meehan, Thomas.** Varying phyllotaxis in the Elm. — Contributions to the life-histories of plants, XII. (*Acad. Nat. Sci. Philadelphia Proc.* 1897, pp. 185–186. 1898.)
- Nawaschin, Sergius.** Über das Verhalten des Pollenschlauches bei der Ulme. (*Acad. Sci. St. Pétersb. Bull.* ser. 5, VIII. 345–358, 1 pl. 1896.) — *Separate*: t-p-c. St. Petersburg, 1898.
- Teratology
- Magnus, P. [W.].** [Monströse Ulmenschösslinge.] (*Bot. Ver. Brandenb. Verh.* XVI. Sitzber. pp. 33–34. 1874.)
- Leneček, Ottokar.** Über folia cucullata bei Ulmus. (*Naturw. Ver. Univ. Wien Mittheil.* 1893–94, pp. 18–22, 1 il. 1894.)
- Marty, Pierre.** Feuilles d'Ormeaux bilobées. (*Feuille Jeun. Natur.* XXIX. 54–55, il. 1898–99.)
- Breuil, H.** 1899–1900. — See vol. I. 145: TERATOLOGY. LEAF.
- Physiology
- Smithson, James.** On a substance from the Elm tree, called Ulinin. (*Roy. Soc. Philos. Trans.* 1813, pt. 1, pp. 64–70.)
- Voith, [Ignaz] von.** Ueber ein sonderbares Gebilde in der Ulme. (*Flora*, XX. pt. 1, pp. 257–268, 1 pl.; XXI. pt. 2, pp. 597–600. 1837–38.)
- Baumhauer, E. H. von.** 1845. — See vol. I. 152: PLANT CONSTITUENTS.
- Schuld, F. W.** Nog iets over de schadelijkheid van den Iepenboom. (*Alg. Landhuish. Cour.* III. no. 6. 1849.)
- Parsons, Theophilus & Sprague, [C. J.].** [Involved growth of the bark of an Elm tree.] (*Boston Soc. Nat. Hist. Proc.* VI. 289. 1859.)
- Johanson, Edwin.** 1875. — See vol. I. 155: PLANT CONSTITUENTS. WOOD.
- Kosmann, C[onstant].** 1877. — See vol. I. 176: METABOLIC PROCESSES.
- Foerste, A. F.** (*Torr. Bot. Club Bull.* XIX. 268, pl. 132; XX. 162, pl. 148. 1892–93.)
- Noteworthy individuals
- Apologie der Bäume.** Der patriotischen Gesellschaft zugeeignet von einer alten abgängigen Ulme. 23 pp. D. t-p-c. Kiel, 1792.
- Mérat, [F. V.].** Note sur un Orme d'une grosseur extraordinaire qui se voit au château du Boulet, près Ferrière, en Gatinais. (*Soc. Hort. Paris Ann.* XXV. 238–239. 1839.)
- The Elm.** (*Penny Mag.* [XI.] 60–61, 1 il. 1842.)
- Blisson.** [Observations sur la grosseur extraordinaire d'un Orme dans la commune de Flée.] (*Soc. Agric. Sci. Sarthe Bull.* IV. 189. 1843.)
- Frank, Eugen.** Zwei starke Ulmen. (*Monatschr. Forst. Jagdwes.* 1861, pp. 179–181.)
- Naudin, [Charles].** Chute d'un Orme en Angleterre. (*Rev. Hort.* 1861, p. 452.)
- Smith, W. G.** 1873. — See vol. I. 297: NOTEWORTHY TREES. BRITISH ISLANDS.
- Lees, Edwin.** Notes on remarkable Elms. (*Gard. Chron.* ser. 2, l. 790–791, il. 165–166. 1874.)
- Gigantic Elm at Schimsheim, Hesse.** (*Gard.* IX. 389, 1 il. 1876.)
- Hutchison, Robert.** The old and remarkable Elm trees in Scotland. (*Highl. Agric. Soc. Scotland Trans.* ser. 4, XV. 70–87. 1883.)
- S., W. G.** Destruction of the Holt Elm. (*Gard. Chron.* ser. 2, XXIII. 46. 1886.)
- Borredon, Ph. de.** Les Ormeaux de Pelvézy. 4 pp. 2 pl. O. t-p-c. Périgueux, 1886.
- Rodigas, É[mile].** Een schoone Olm. (*Tijdschr. Boomteelk.* 1890, p. 78.)
- Kihlman, [A. O.].** 1891–92. — See vol. I. 296: NOTEWORTHY TREES. SCANDINAVIA.
- Pfuhl, [Fritz].** 1895. — See vol. I. 296: NOTEWORTHY TREES. GERMAN EMPIRE.
- Enumeration of Species
- U. alata:** Audubon, J. J. (In his Birds of America, I. pl. 18. 1827–30. — Ed. Q. II. 121–122, pl. 118. 1841.)
- U. americana:** The American Elm. (*Gard. & For.* III. 281–282, 1 il. 1890.)  
— **Hoskins, T. H.** The Elms of the St. Lawrence Valley. (*Gard. & For.* V. 86. 1892.)  
— **Rethrock, J. T.** The American, or White Elm — Ulmus Americana L. (*For. Leaves*, IV. 104–105, 2 pl. 1894.)  
— **Foerste, A. F.** (*Bot. Gaz.* XXIII. 460, il. 1–2. 1897.) [Teratological.]  
— **Ramaley, Francis.** (*Minnesota Bot. Stud.* II. 70, pl. 1. [1899.] — *Minnesota Bot. Stud.* II. 89–91, il. 1, pl. 5, 8. [1899.]) [Morphological.]  
— **Rock-splitting Elm.** (*For. Leaves*, VII. 117, 1 pl. 1900.) [Physiological.]  
— Noteworthy individuals  
— **Warren, J. C.** The great tree on Boston Common. 20 pp. 1 pl. O. Boston, 1855.  
— [Old Elm on Boston Common.] (*Mass. Hort. Soc. Trans.* 1876, pt. 1, pp. 84–86.)  
— [Waterston, R. C.] Story of the old Elm on Boston Common. 23 pp. 1 pl. O. Boston, 1876.  
— **Manning, J. W.** The Byfield Elm. (*Gard. Monthly*, XX. 275. 1878.)  
— **Russell, G. W.** Large trees of Connecticut. (*Gard. Monthly*, XXI. 114–115. 1879.)  
— **Dame, L. L.** 1894. — See vol. I. 295: NOTEWORTHY TREES. NORTH AMERICA.  
— [Meehan, Thomas.] The Great Council tree of the Senecas at Kanadesaga (Geneva), N. Y. (*Gard. Monthly*, XXVIII. 49–51, 1 il. 1896.)

- Ulmus americana:** Leue, Adolph. Gen. Thomas L. Young's White or American Elm (*Ulmus americana* L.). (*Cincinnati Soc. Nat. Hist. Jour.* X. 151-152. 1867-88.)
- The Clark Elm. (*Gard. & For.* III. 438, 1 il. 1890.)
- The American Elm. (*Gard. & For.* III. 462, 1 il. 1890.)
- Inarched Elms. (*Amer. Gard.* ser. 3, XI. 497, 1 il. 1890.)
- Dame, L. L. & Brooks, Henry. Typical Elms and other trees of Massachusetts; [with an] introductory chapter by O. W. Holmes. 89 pp. 58 pl. F<sup>4</sup>. Boston, 1890.
- Hoskins, T. H. The Great Elm at Derby Line. (*Gard. & For.* V. 303, il. 55. 1892.)
- Two historic trees. 1896. — See vol. I. 295: NOTEWORTHY TREES. NORTH AMERICA.
- Dock, M. L. The Dauphin Elm. (*Gard. & For.* IX. 212-213, il. 32. 1896.)
- Späth, [Ludwig]. Ein interessanter geschichtlicher Baum. (*Gartenf.* XLV. 451-452, il. 73. 1896.)
- Bowlee, W. W. (*Plant World*, II. 125-126, pl. 7. 1899.)
- U. campestris:** Taxonomy
- Borkhausen, M. B. [*Ulmus nana*.] (*Rhein. Mag. Erweit. Naturk.* I. 498. 1793.)
- Knight, T. A. Notice of a new variety of *Ulmus suberosa* and of a successful method of grafting slender scions of trees. (*Hort. Soc. Lond. Trans.* V. 146-148, il. 1824.)
- Burnett, M. A. (*In her Plantae utiles*, II. no. 35, pl. 1845.) [Popular treatment.]
- Trautvetter, E. R. von. [*Ulmus campestris* var.] — In MAXIMOWICZ, C. J. (*Acad. Sci. St. Pétersb. Mém. Sav. Étr.* IX. 247-248. 1859.)
- Brittinger, Christian. [*Ulmus campestris* var.] (*Zool.-Bot. Ges. Wien Verh.* XII. 1012. 1862.)
- Regel, E[duard] von. [*Ulmus campestris* var.] (*Acad. Sci. St. Pétersb. Mém.* ser. 7, IV. no. 4 (1861), pp. 133-134. 1862.)
- Trautvetter, E. R. von. [*Ulmus campestris* var. *umbraculifera*.] (*Hort. Petrop.* Act. II. 590. 1873.)
- Kerner [von Marilaun], A[nton], Ritter. (*Oesterr. Bot. Zeitschr.* XXVI. 52-53. 1876.)
- Simonka, Lajos. [*Ulmus nitens* f. *oblongo-ovata*.] (*Magy. Tud. Akad. Math. Term. Közl.* XV. 597. 1878.)
- Regel, E[duard] von. [*Ulmus campestris* var.] (*Hort. Petrop.* Act. VI. 477-479. 1880.)
- Borbás, Vince[nz] von. [*Ulmus glabra* var. *pilifera*.] (*In his Békés vármegye flórája*, p. 55. 1881.)
- Kerner von Marilaun, Anton, Ritter. (*In his Schedae ad floram exsiccata[m] austro-hungaricam* . . . pt. 1, pp. 98-99. 1881.)
- Pryor, R. A. Notes on the herbarium of Abbot. (*Jour. Bot.* XIX. 40-46. 1881.)  
*Ulmus* (pp. 42-43).
- Goiran, Agostino. [*Ulmus campestris* f. *microphylla*.] (*Nuov. Giorn. Bot. Ital.* XXII. 424. 1890.)
- Morphology
- Schlechtendal, [D. F. L.] von. [Einige abnorme Blattbildungen.] (*Naturf. Ges. Halle Abh.* II. (1854), Sitzber. pp. 42-43. 1855.)
- Delavaud, C. Étude tératologique sur des feuilles de l'Orme champêtre. (*Soc. Bot. France Bull.* VIII. 144-146. 1861.)
- Gris, Arthur. (*Ann. Sci. Nat. Bot.* ser. 5, XIV. 78, pl. 5. 1872.)
- Suringar, W. F. R. Waarnemingen van eenige plantaardige monstruositeiten. (*Akad. Wetensch. Amsterdam Versl. Afd. Natuurk.* ser. 2, VII. 131-150, 6 pl. 1873.) — Reprinted: 20 pp. 6 pl. F. [Amsterdam, 1873.] — Quelques observations de monstruosités végétales. (*Arch. Néerl.* VIII. 436-455, pl. 15-20. 1873. See pp. 450-452, pl. 20.)
- [Pynaert.] Farbenvarietäten von Ulmen. (*Centrl. Ges. Forstw.* V. 513. 1879.) — From: *Bull. Arb. Belge*.
- Massalongo, [Carlo]. (*Nuov. Giorn. Bot. Ital.* XXII. 12, 14. 1890.) [Teratological.]
- Flot, Léon. (*Ann. Sci. Nat. Bot.* ser. 7, XVIII. 110, pl. 5. 1893.)
- Schmidt, R. Über Bildungsabweichungen an Blättern der Feldrüster (*Ulmus campestris* L.). (*Naturf. Ges. Leipzig Sitzber.* XXIV.-XXV. (1897-98), pp. 45-46. 1899.)
- Devaux, H[enri]. (*Ann. Sci. Nat. Bot.* ser. 8, XII. 39, il. 2. 1900.)
- Physiology
- Wrightson, Fr. Analyse der Asche des Holzes und der Rinde von *Ulmus campestris*. (*Ann. Chem. Pharm.* LIV. 341-343. 1845.)
- Ulmus campestris:** Zenker, Josef. Samenruhe von *Ulmus campestris*. (*Oesterr. Vierteljahrsschr. Forstw.* XVIII. 716. 1868.)
- Ingram, William. Elm roots. (*Gard. Chron.* 1872, p. 603, il. 504.)
- Adventitious buds on the roots of the Elm. (*Gard. Chron.* 1873, p. 978, il. 196.)
- Counciler, C. 1883. — See vol. I. 155: PLANT CONSTITUENTS. WOOD.
- Noteworthy individuals
- Smith, W. G. A vegetable horse. (*Gard. Chron.* ser. 2, II. 339, il. 73. 1874.)
- Seidel, C. F. Die mächtigste Rüster Deutschlands. (*Naturw. Ges. Isis Dresden Sitzber.* 1878, pp. 44-47, 1 pl. 1879. — *Forstwiss. Centrbl.* I. 546-550, 1 il. 1879.)
- E[regel], E[duard] von. Die grosse Ulme unweit Eriwan. (*Gartenf.* XXX. 3, pl. 1034. 1881.)
- The seven sisters at Kew. (*Gard. Chron.* ser. 2, XX. 336, il. 51. 1883.)
- Jolliet, E. jr. Un Orme gigantesque. (*Rev. Hort.* 1890, p. 156.)
- André, Éd[ouard]. L'Orme géant de Grignon. (*Rev. Hort.* 1892, pp. 344-346, il. 103.)
- Hitchell, C. A. & Strugnell, W. B. [Maud's Elm at Cheltenham.] (*In their Fauna and flora of Gloucestershire*, p. 266. 1 pl. 1892.)
- André, Éd[ouard]. Les Ormes de la Malle. (*Rev. Hort.* 1897, pp. 452-453, il. 138 [149].)
- André, Éd[ouard]. L'Orme de la Vieille-Verrerie. (*Rev. Hort.* 1899, pp. 542-544, il. 231-232.)
- U. castaneaefolia:** Forbes, F. B. & Hemslay, [W. B.]. (*Linn. Soc. Jour. Bot.* XXVI. 446-447, pl. 10. 1894.)
- U. crassifolia:** Nuttall, Thomas. (*Amer. Philos. Soc. Trans.* ser. 2, V. 169. 1837.)
- U. elliptica:** Марковичъ, B. B. [Markovitch, V. V.] Забытый вильма. [A forgotten Elm.] 3 pp. Q. Moskau, 1900.†
- U. fulva:** Sargent, C. S. (*Gard. & For.* II. 448. 1899.)
- U. glaucescens:** Franchet, A[drien]. (*Mus. Hist. Nat. Paris Nouv. Arch.* ser. 2, VII. 77, pl. 6. 1894.)
- U. laevis:** Fougereux de Bondaroy. Mémoire sur une nouvelle espèce d'Orme. [*Ulmus pedunculata*.] (*Acad. Sci. Paris Hist. Mém.* 1784, pp. 211-215, pl. 2. 1787.)
- Bolle, [Carl]. *Ulmus effusa*. (*Gard. & For.* I. 381-382. 1888.)
- Pensig, O[tto]. [*Ulmus pedunculata*.] (*Malpighia*, III. 280. 1889.)
- Buchenau, Franz. Die Ulmen im Bremer Walde bei Axstedt. 4 pp. O. t-p-c. Bremen, 1899. — From: "Verein deutscher Philologen und Schulmänner. Festschrift der 45. Versammlung, pp. 157-162. 1899."
- U. macrocarpa:** Hance, H. F. (*Jour. Bot.* VI. 332-333. 1868.)
- U. parvifolia:** Jacquin, N. J. Baron von. (*In his Plantarum rariorum . . . Horti . . . schoenbrunnensis . . . icones*, III. 6-7, pl. 262. 1798.)
- U. pumila:** Bunge, Alexander von. (*Acad. Sci. St. Pétersb. Mém. Sav. Étr.* II. 135. 1835.)
- Turcaninow, Nicolao. [*Ulmus pumila* var. *suberosa*.] (*Soc. Nat. Moscou Bull.* XXVII. pt. 1, pp. 368-369. 1864.)
- Lindemann, Eduard von. [*Ulmus campestris* ♂ *pumila*.] (*Soc. Nat. Moscou Bull.* XL. pt. 2, p. 335. 1867.)
- U. scabra:** Taxonomy
- Rota, L[orenzo]. Nova Ulmi species. [*Ulmus expansa*.] (*Bot. Zeit.* XIII. 469. 1855. — *Oesterr. Bot. Wochenbl.* V. 237-238. 1855.)
- Maximowicz, C. J. [*Ulmus major* var. *heterophylla*.] (*Acad. Sci. St. Pétersb. Bull. Phys.-Math.* XV. 139. 1857.)
- Trautvetter, E. R. von. [*Ulmus montana* ♂ *laciniata*.] — In MAXIMOWICZ, C. J. (*Acad. Sci. St. Pétersb. Mém. Sav. Étr.* IX. 246-247. 1859.)
- Dahlström, K. [Vildväxande *Pyrus malus* och *Ulmus montana* vid 62:a breddgraden i Finland.] (*Soc. Faun. Flor. Fenn. Meddel.* III. 185. 1878.)
- Thedenius, K. F. [Beskrifning på *Ulmus montana* With. var. *Coriifolia* Thedenius.] (*Bot. Notis.* 1890, p. 40.)
- Grevillius, A. Y. Über die Zusammensetzung einiger jämtländischer Relict-Formationen von *Ulmus montana* Sm. (*Bot. Jahrb.* XX. Beibl. no. 49, pp. 73-86. 1895.)

**Ulmus scabra**: Lowe, W. E. B. Wych-hazel or Wych-elm? (*Gard. LVIII*. 138-139. 1900.)

— Noteworthy individuals

— **Lees**, Edwin. Notes of old and curious Wych Elms. (*Gard. Chron.* ser. 2, II. 102-103, il. 20-23. 1874.)

— The great Wych Elm at Moor Court. (*Gard. Chron.* ser. 2, V. 435, il. 80. 1876.)

— **Carrière**, E. A. Le prétendu Tilleul de Remiremont. (*Rev. Hort.* 1886, p. 538.)

— [**Wittmack**, Ludwig.] *Ulmus montana* With. in Norwegen. (*Gartenf.* XXXVII. 620-623, il. 135-136. 1888.) — Abstract from: SCHÜBELER, F. C. *Viridarium norvegicum*, I. 529-530, il. 107-108. 1886.

— The Great Elm of Hampstead. (*Engl. Arb. Soc. Trans.* III. 380-381. [1896-97].)

**U. serotina**: Sargent, C. S. (*Bot. Gaz.* XXVII. 92-94. 1899.)

**U. villosa**: Brandis, D[ietrich]. The large Elm of Kulu. (*Ind. For.* XXV. (1899), pp. 229-230. 1900.)

#### ZELKOVA (ABELICEA; PLANERA spec.)

**Smith**, Sir J. E. An inquiry into the genus of the tree called by Pona, *Abelicea cretica*. (*Linn. Soc. Trans.* IX. 126-130. 1808.)

**Spach**, Ed[uard]. Note sur les *Planera*. (*Ann. Sci. Nat. Bot.* ser. 2, XV. 349-359. 1841.)

**Z. carpinifolia**: Schmidt, F[rans]. [*Planera aquatica*.] (*In his Oesterreichs allgemeine Baumzucht* . . . IV. 14-15, pl. 192. 1822.)

— **Michaux**, André. Mémoire sur le *Zelkoua*, *Planera crenata* . . . suivi du rapport de [C. F. B.] Mirbel et [R. L.] Desfontaines. 20+[1] pp. 1 pl. O. Paris, 1831.

— **Dunal**, M. F. Description du *Planera Richardi* Mich., et indication de la cause qui l'empêche de donner des graines dans nos climats. 12 pp. 2 pl. O. Montpellier, 1843.†

— **Gris**, Arthur. [*Planera crenata*.] (*Ann. Sci. Nat. Bot.* ser. 5, XIV. 78, pl. 5. 1872.) [Anatomical.]

— **Hildebrand**, [Friedrich]. Ueber Blattrichtung und Blatttheilung bei *Planera Richardi*. (*Deutsch. Bot. Ges. Ber. I.* Generalvers. pp. 22-23. 1883.)

— **Hildebrand**, [Friedrich]. Auf die an einem Exemplar von *Planera Richardi* sich zeigenden verschiedenen Grade der Blatttheilung und Richtung der Blätter. (*Ges. Deutsch. Naturf. Aerzte Ber.* LVI. (1883), pp. 101-102. 1884.)

— **Kuntze**, Otto. (*Hort. Petrop. Act.* X. pt. 1, pp. 236-237. 1887.)

**Z. Keaki**: [Lindley, John.] *Planera acuminata*. (*Gard. Chron.* 1862, p. 428.)

— **Olos**, D[ominique]. Note sur le *Zelkoua Keaki* (*Z. acuminata* E. Planch.). (*Soc. Hort. France Jour.* ser. 3, XV. 412-414. 1893.) — [Extract.] (*Soc. Hort. Haute-Garonne Ann.* XC. 132-134. 1893.)

— **Sargent**, C. S. (*Gard. & For.* VI. 323-324, il. 49. 1893.)

## 32. MORACEAE

### Taxonomy

**Klotzsch**, J. F. [Artocarpeae.] (*Linnaea*, XX. 523-535. 1847.) [South African species.]

**Trécul**, Auguste. Mémoire sur la famille des Artocarpées. (*Ann. Sci. Nat. Bot.* ser. 3, VIII. 38-157, pl. 1-6. 1847.)

**Sonder**, Wilhelm. (*Linnaea*, XXIII. 136-138. 1850.) [South African species.]

**Blume**, C. L. (*In his Museum botanicum Lugduno-Batavum*, II. 75-88, il. 26-31, 37-40. [1852-56].)

**Miquel**, F. A. W. Artocarpeae. (*Ann. Mus. Bot. Lugd.-Bat.* III. 210-235. 1867.) [Malayan species.]

**Bureau**, Éd[ouard]. Morées et Artocarpées de la Nouvelle-Calédonie. (*Ann. Sci. Nat. Bot.* ser. 5, XI. 364-382, pl. 6; XIV. 246-278. 1869-72.) — Reprinted: 51 pp. 1 pl. Q. Paris, 1872.

— Moraceae. (*In* CANDOLLE, A. P. de & Alphonse de. *Prodromus* . . . XVII. 211-279. 1873.)

— Artocarpeae. (*In* CANDOLLE, A. P. de & Alphonse de. *Prodromus* . . . XVII. 280-288. 1873.)

**Engler**, A[dolf]. Moraceae. (*In* ENGLER, A[dolf] & PRANTL, K[arl]. Die natürlichen Pflanzenfamilien, III. pt. 1, pp. 66-98, il. 49-72, pl.; Nachträge, pp. 119-122; Nachträge II., pp. 17-18. 1899-1900.)

**Engler**, A[dolf]. Moraceae africanae. — Beiträge sur Flora von Afrika. (*Bot. Jahrb.* XX. 139-150, pl. 5. 1895.)

**Richter**, Aladár. A tropikuss flóra három vitás génusa: *Cudrania*, *Plecosperrum* és *Cardiogyne* anatomiai és systematikai viszonyairól. [Anatomical and systematic relations of the three tropical genera: *Cudrania*, *Plecosperrum* and *Cardiogyne*.] (*Természet. Füzet.* XVIII. 226-239, pl. 5-6. 1895.)

**Engler**, A[dolf]. Moraceae (excl. *Ficus*). 50 pp. 18 pl. (*In his Monographien afrikanischer Pflanzen-Familien* . . . pt. 1. Leipzig, 1898.)

### Morphology

**Payer**, [J. B.]. Famille des Nitrariées (*Nitraria*), des Morées (*Morus*, *Ficus*) et des Anacardiées (*Mangifera*, *Rhus*). (*Acad. Sci. Paris Compt. Rend.* XXXII. 936-940. 1851.)

**Trécul**, A[uguste]. Des inflorescences centrifuges du Figuier, du *Dorstenia*, etc. (*Soc. Bot. France Bull.* I. 178-186. 1854.)

**Baillon**, H[enri]. Mémoire sur le développement du fruit des Morées. (*Adansonia*, I. 214-231, 1 pl. 1860-61.) — Reprinted: 20 pp. 1 pl. Q. Paris, 1861. — Recherches sur le développement du fruit des Morées (*Morus*, *Broussonetia*, *Dorstenia*). [Extract.] (*Acad. Sci. Paris Compt. Rend.* LII. 19-22. 1861.)

**David**, Georg. 1872. — See vol. I. 136: LATEX CELLS.

**Boerlage**, J. G. Bijdrage tot de kennis der houtanatomie. (Diss.) 80 pp. O. Leiden, 1875.

**Golenkin**, M[ichaël]. Beitrag zur Entwicklungsgeschichte der Inflorescenzen der Urticaceen und Moraceen. (*Flora*, LXXVIII. 97-130, 4 pl. 1894.) — Ueber die Entwicklungsgeschichte der Inflorescenzen bei verschiedenen Vertretern der Urticaceen, zu denen auch die Moraceen gezählt wurden. (*Bot. Centr.* LVII. 6-7. 1894.)

**Ohman**, Otto. (*Bot. Centr.* LXI. 450-454, pl. 2. 1895.) [Anatomical.]

**Richter**, Aladár. Anatomiai és rendszertani vizsgálatok az Artocarpeák köréből. [Anatomical and systematic observations on the Artocarpeae.] (*Magy. Tud. Akad. Math. Term. Ért.* XIII. 228-298, il. 1-8. 1896.)

**Golenkin**, M[ikhail]. Beiträge zur Kenntniss der Urticaceen und Moraceen. (*Soc. Nat. Moscou Bull.* ser. 2, X. (1896), pp. 1-24, 8 il., pl. 1. 1897.) — Separate.

### ALLAEANTHUS

**Thwaites**, [G. H. K.]. [*Allaeanthus zeylanicus*.] (*Hooker's Jour. Bot. & Kew Gard. Misc.* VI. 302-303, pl. 9. 1854.)

### AMPALIS

**Jacquin**, N. J. Baron von. [*Morus mauritiana*.] (*In his Icones plantarum rariorum*, III. 18, pl. 617. 1786-93. — Also in his *Collectanea*, III. 206-207; IV. 224, pl. 22. 1789-90. — Also in his *Fragmenta botanica* . . . p. 9, pl. 5. 1800.)

**Willemet**, P. R. [*Morus nitida*.] (*Ann. Bot. Usteri*, XVIII. 56. 1796.)

**Rottler**, J. P. [*Morus mauritiana*.] (*Ges. Naturf. Freunde Berlin Neu. Schrift.* IV. 205. 1803.)

### ANTIARIS

**Richter**, Aladár. Vergleichende anatomische Untersuchungen über *Antiaris* und *Artocarpus*. (*Math. Naturw. Ber. Ungarn*, XIII. 128-143, pl. 3. 1897.)

**A. Bennettii**: Seemann, Berthold. *Antiaris Bennettii*. (*Bonplandia*, X. 3-5, pl. 7. 1862.)

— **Seemann**, Berthold. On *Antiaris Bennettii*, a new species of Upas-tree from Polynesia. (*Ann. Mag. Nat. Hist.* ser. 3, IX. 405-407. 1862. — Also in his *Contributions to the Annals and magazine of natural history*, pp. 3-5. 1862-63.)

**A. innoxia**: Blume, C. L. De alia *Antiaris* specie minus noxia. (*In his Rumphia*, I. 171-173, pl. 54. 1835.)

**A. macrophylla**: Brown, Rob[ert]. (*In* FLINDERS, Matthew. A voyage to Terra Australis . . . II. apx. 3, pp. 602-603, pl. 5. 1814.)

**A. saccidora**: Dalsell, [N. A.]. (*Hooker's Jour. Bot. & Kew Gard. Misc.* III. 232-233. 1851.)

**A. toxicaria**: Thunberg, C. P. (*praeses*). *Arbor toxicaria macassariensis*. (Diss.) (Christen Aejmelaeus.) 11 pp. D. Upsaliae, [1788]. — (Also in USTERI, P[aul]. *Delectus opusculorum botanicorum* . . . I. 23-34. 1790. — Also in THUNBERG, C. P. *Dissertationes* . . . I. 259-268. 1799-1801.)

— **Horsfield**, Th[omas]. On the Oopas, or Poison-tree of Java. (*Batav. Genoot. Kunst. Wetensch. Verh.* VII. 1-59. 1814.)

— **Sykes**, W. H. Remarks on the origin of the popular belief in the Upas or Poison tree of Java. O. [London, 183. ?]†

**Antiaris toxicaria**: Blume, C. L. De Ipo; sive, Arbore toxicaria Rumphii. (*In his Rumphia*, I. 46-59, pl. 22-23. 1835.)

Hooker, Sir W. J. Extract of a letter from M. Spanoghe . . . relating to the natural history of the island of Timor; with some account of the Upas tree, discovered there by that gentleman. (*Hooker Comp. Bot. Mag.* I. 308-317, pl. 17. 1835.)

— Die Naturgeschichte der Insel Timor, nebst Bemerkungen über den Upas-Baum. Uebertragen von E. Otto. (*Allg. Gartenzeit.* IV. 259-262. 1836. — See also V. 213-214. 1837.)

— Hall, H. [C.] van. Antiaris toxicaria Lesch. (*Flore Jard. Ann.* II. 49-59, 2 pl. 1859.)

— Douliot, H. (*Ann. Sci. Nat. Bot.* ser. 7, X. 330, il. 1. 1899.) [Anatomical.]

— Elliot, G. F. Scott. (*Linn. Soc. Jour. Bot.* XXX. 98. 1895.)

**A. turbinifera**: Hemsley, W. B. (*Linn. Soc. Jour. Bot.* XXX. 215-216. 1895.)

#### ANTIAROPSIS

Schumann, Karl. [Antiaropsis decipiens.] (*In* Schumann, K[arl] & Hollrung, M[ax]. Die Flora von Kaiser Wilhelms Land, pp. 40-41. 1899.)

#### ARTOCARPUS (RADEMACHIA)

Ellis, John. A description of the Mangastan and the Breadfruit . . . to which are added directions to voyagers for bringing over these and other vegetable productions, which would be extremely beneficial to the inhabitants of our West India Islands. 47 pp. 4 pl. sq. Q. London, 1776.

Thunberg, C. P. Beskrifning på et nytt örte-genus, kalladt Rademachia, hvilket redan utaf Rumphius blifvit afritadt och, fastän ofullkomligen, beskrifvit; men nu efter sexual-metoden noga undersökt. (*Svensk. Vetensk. Akad. Handl.* XXXVII. 250-255. 1776.)

Panzer, G. W. F. Beitrag zur Geschichte des ostindischen Brotbaums mit einer systematischen Beschreibung desselben aus den älteren sowohl als neueren Nachrichten und Beschreibungen zusammengesetzt. 45 pp. 1 pl. O. Nürnberg, 1783. † — (Also in LINNÉ, Carl von. Vollständiges Pflanzensystem . . . X. 337-381. 1783.)

Forster, Georg. Vom Brodbaum. 47 pp. 2 pl. sq. D. n-t-p. [Cassel], 1784.

Du Petit-Thouars, A. [A.]. (*In his* Observations sur les plantes . . . de Madagascar, pp. 46-48. 1811.)

Hamilton, Francis. [Artocarpus Chama, A. Lacucha.] (*Werner. Nat. Hist. Soc. Mem.* V. (1823-24), pp. 330-333. 1824.)

Miquel, F. A. W. (*In* Zollinger, H[einrich]. Systematisches Verzeichniss . . . pt. 2, pp. 89-90, 95-96. 1854-55.)

Baillon, H[enri]. Sur l'organisation du fruit de l'Arbre à pain. (*Adansonia*, IV. 79-83, 1 pl. 1863-64.)

Kotal, Čeněk. Krajina s Chleboňi čili Stromy chlebodajnými. [A landscape with Breadfruit-trees.] (*Vesmír*, VII. 193-194, 1 il. 1878.)

King, George. The species of Artocarpus indigenous to British India. (*Bot. Gard. Calcutta Ann.* II. 1-16, pl. 1-14. 1889.)

Potter, M. C. (*Linn. Soc. Jour. Bot.* XXVIII. 344-345, pl. 45. 1891.) [Physiological.]

Morris, D[aniel]. Hassan Jack fruit. (*Gard. Chron.* ser. 3, XX. 717-718, il. 125. 1896.)

Richter, Aladár. Vergleichende anatomische Untersuchungen über Antiaris und Artocarpus. (*Math. Naturw. Ber. Ungarn*, XIII. 128-143, pl. 3. 1897.)

**A. Blumei**: Teysmann, J. E. Bepaling der planten Toembaran en Saloewai. (*Natuurk. Tijdschr. Ned. Indië*, XXX. 410-412. 1868.)

**A. brasiliensis**: Gomes, B. A. (*Acad. Sci. Lisboa Mem.* III. pt. 1, Mem. dos Corresp. pp. 84-91, pl. 5. 1812.)

**A. canarana**: Miquel, F. A. W. (*Nederl. Inst. Verh. Eerste Kl.* ser. 3, V. 20-21. 1852.)

**A. Cannoni**: André, Édouard]. Artocarpus Cannoni Hort. (*Ill. Hort.* XXVI. 75-76, pl. 346. 1879.)

**A. exsculpta**: Artocarpus exsculpta Hort. Bull. (*Gard. Chron.* ser. 2, X. 84, il. 11. 1878.)

**A. Gomezianum**: Teysmann, J. E. & Binnendijk, S[imon]. [Artocarpus pomiformis.] (*Natuurk. Tijdschr. Ned. Indië*, XXV. 400. 1863.)

**A. incisa**: Forster, Georg. (*In his* De plantis esculentis . . . pp. 23-27. 1786.)

— Langsdorff, G. H. von. 1812. — See vol. I. 302: TRAVELS.

**Artocarpus incisa**: Hooker, Sir W. J. Artocarpus incisa. (*Bot. Mag.* LV. pl. 2869-2871. 1828.)

— Guillemain, J. B. A. (*Ann. Sci. Nat. Bot.* ser. 2, VII. 184-185. 1837.)

— Burnett, M. A. (*In her* Plantae utiliiores, II. no. 34, pl. 1845.) [Popular treatment.]

— Lépine, Jules. Recherches sur quelques plantes alimentaires de Tahiti (Îles de la Société). (*Soc. Bot. France Bull.* IV. 1001-1006, 1012-1017. 1857.)

Artocarpus incisa var. (pp. 1001-1003.)

— Powell, T[homas]. (*Jour. Bot.* VI. 369. 1868.)

— Sturtevant, E. L. (*Torr. Bot. Club Mem.* I. 154-156. 1889-90.) [Morphological.]

**A. integrifolia**: Hooker, Sir W. J. Artocarpus integrifolia. (*Bot. Mag.* LV. pl. 2833-2834. 1828.)

— Gmel, P. C. van. (*In his* Sertum botanicum . . . 2 pp. 2 pl. 1828-32.)

— Pfitzer, Ernst] & Meyer, Ad[olf]. Zur Anatomie der Blüten- und Fruchstände von Artocarpus integrifolia L. (Vorläufige Mittheilung.) (*Deutsch. Bot. Ges. Ber.* XIV. 52-53. 1896.)

— Tessa, E. Che nomi abbia nell' India la pianta detta Cachi da N. de Conti. (*Accad. Sci. Padova Atti*, new ser. XIV. (1897-98), pp. 255-274. 1898.) — Reprinted: 26 pp. O. Padova, 1898.

**A. involucrata**: Schumann, Karl. (*In* Schumann, K[arl] & Hollrung, M[ax]. Die Flora von Kaiser Wilhelms Land, pp. 39-40. 1899.)

**A. laevis**: Hasakarl, J. K. (*Flora*, XXV. pt. 2, Beibl. p. 18. 1842. — *Tijdschr. Natuurl. Geschied. Phys.* X. 124. 1843.)

**A. peduncularis**: Kurz, Sulpiz. (*Jour. Bot.* XIII. 331. 1875.)

**A. polyphema**: Nooten, B. H. van. (*In her* Fleurs, fruits . . . de Java, 1 p., pl. [26]. 1863.)

#### BALANOSTREBLUS

Kurz, Sulpiz. [Balanostreblus ilicifolius.] (*As. Soc. Bengal Jour.* XLII. pt. 2, pp. 247-248, pl. 19. 1873.)

#### BALANSAEPHYTUM

Drake del Castillo, Em[manuel]. Note sur un genre nouveau du Tonkin. [Balansaephytum tonkinense.] (*Soc. Bot. France Bull.* XLIII. 82-83, pl. 1. 1896.)

#### BOSQUEIA

Baillon, H[enri]. Sur le Bosqueia, genre inédit de la famille des Artocarpees. (*Adansonia*, III. 335-340, 1 pl. 1862-63.)

— Sur un nouveau Bosqueia. (*Adansonia*, VIII. 72-73, 1 pl. 1867-68.)

#### BROSIMOPSIS

Moore, S. Le M. [Brosimopsis lactescens.] (*Linn. Soc. Trans.* Bot. IV. 473-475, pl. 31, 39. 1894-96.)

#### BROSIMUM (ALICASTRUM, GALACTODENDRUM)

Schnitzlein, A[dalbert]. (*Bot. Zeit.* X. 401-402, pl. 6. 1852.) [Morphological.]

Green, J. R. [1885.] — See vol. I. 176: METABOLIC PROCESSES.

Taubert, P[aul]. (*Bot. Jahrb.* XII. Beibl. no. 27, pp. 3-5. 1890.)

**B. Alicastrum**: Tussac, F. R. de. Brosimum Alicastrum; gallis, le Brosime; anglis Jamaicae, the Bread-nuts. (*In his* Flore des Antilles, I. 86-90, pl. 9. 1808.) — Histoire du Brosimum Alicastrum. [Extract.] (*Jour. Bot. Soc. Bot.* I. 202-209, pl. 8. 1808.)

**B. Galactodendron**: Mariano de Rivero & Bousingault. T. B. Memoir on the milk of the Cow-tree. [Translated from the Spanish.] (*Edinb. Philos. Jour.* XII. 97-102. 1825.)

— Don, [David]. Note [on the affinities of the "Palo de Vaca"]. (*Edinb. New Philos. Jour.* [III.] 336-337. 1827.)

— Lockhart, David. Observations on the Cow-tree of the Caraccas; and on the culture of the Nutmeg-tree. (*Edinb. New Philos. Jour.* [III.] 335-336. 1827.)

— [Don, David.] Additions to some of the author's former communications [on the "Palo de Vaca"] to this journal. (*Edinb. New Philos. Jour.* [VIII.] 171-172. 1830.)

— Hooker, Sir W. J. Galactodendron utile. (*Bot. Mag.* LXVI. pl. 3723-3724. 1840.)

**Brosimum spurium**: Regel, Ed[uard] von. (*In his Index seminum . . . Hortus . . . petropolitanus . . . 1858*, p. 35.)

### BRUSSONETIA

**B. Kazinoki**: Regel, Ed[uard] von. (*In his Index seminum . . . Hortus . . . petropolitanus . . . 1856*, p. 23.)

— **De Wildeman**, Em[ile]. (*In his Icones selectae Horti the- nensis*, II. 17–20, pl. 45. 1900.)

**B. monoica**: Hance, H. F. (*Jour. Bot.* XX. 294. 1882.)

**B. papyrifera**: Gilli, F. L. & Xuares, Gaspare. [*Morus papyrifera*.] (*In their Osservazioni fitologiche*, I. 54–57, pl. 8; II. 67–70. 1789–90.)

— **Correa de Serra** [J. F.]. (*Mus. Hist. Nat. Paris Ann.* VIII. 74–75, pl. 1896.) [Morphological.]

— **Andrews**, Henry. *Broussonetia papyrifera*. [1807.] (*Andrews Bot. Rep.* VII. pl. 488.)

— **Sims**, John. *Broussonetia papyrifera*. (*Bot. Mag. L.* pl. 2358. 1823.)

— **Guillard**, Achille. (*Ann. Sci. Nat. Bot.* ser. 3, VIII. 323–324, pl. 18. 1847.) [Anatomical.]

— **Woltersdorff**, A. *Broussonetia papyrifera* L. und *Cupressus funebris* Endl. (alias *pendula*). (*Allg. Gartenseit.* XXII. 314–315. 1854.)

— **Baillon**, H[enri]. [*Broussonetia papyrifera*.] (*Adansonia*, VII. 377. 1866–67.) [Teratological.]

— **Martin**, B. N. *Broussonetia*. (*Torr. Bot. Club Bull.* II. 15–16. 1871.) [Physiological.]

— **Bureau**, Édouard]. Notes inédites de Pavon sur le *Broussonetia papyrifera*. (*Adansonia*, X. 374–376. 1871–73.)

— **Vesque**, J[ulien]. (*Ann. Sci. Nat. Bot.* ser. 6, II. 197, pl. 9. 1875.) [Anatomical.]

— **Chauveaud**, L. G. (*Ann. Sci. Nat. Bot.* ser. 7, XIV. 160–161, pl. 7, 8. 1891.) [Anatomical.]

— **Ramaley**, Francis. (*Minnesota Bot. Stud.* II. 71–72, pl. 1. [1899.] — *Minnesota Bot. Stud.* II. 94–96, il. 4, pl. 5. [1899.] [Morphological.]

— **Möbius**, M[artin]. Über die Blüten und Früchte des *Papiermaulbeerbaumes*. (*Jahrb. Wiss. Bot.* XXXIV. 425–456, 7 il. 1900.)

### BRUEA

**Baillon**, H[enri]. Sur le genre *Bruea*. (*Adansonia*, VII. 96–97. 1866–67.)

### CARDIOGYNE

**Oliver**, D[aniel]. *Cardiogyne africana* Bureau. (*Hooker's Ic. Plant.* XXV. pl. 2473. 1896.)

**Engler**, A[dolf]. Ueber *Cardiogyne africana* Bureau, ein Farbholz aus Deutsch-Ostafrika. (*Bot. Gart. Mus. Berlin Notizbl.* II. 54–55. [1897]–99.)

### CASTILLOA

**Schischlein**, A[dalbert]. (*Bot. Zeit.* X. 401, pl. 6. 1852.) [Morphological.]

**Collins**, James. (*In his Caoutchouc of commerce*, pp. 11–18, pl. 2–3. 1872.)

**Lynch**, R. I. (*Linn. Soc. Jour. Bot.* XVI. 180–182, 1 pl. 1878.) [Physiological.]

**C. elastica**: **Cervantes**, Vicente de. Discurso pronunciado en el Real jardin botanico [de Mexico]. De resina elastica generatim, et de arbore Novae Hispaniae resinam hujusmodi producente, speciatim. 35 pp. 1 pl. D. [Mexico, 1794.] (Suplemento á la gazeta de literatura, Mexico, 2 de julio de 1794.) — Discurso pronunciado . . . en el 2 de junio de 1794. (*Naturalista*, VII. apx. 1884, pp. 18–33. 1887.) — Account of the Ule-tree (*Castilla* [sic] *elastica*) and of other trees producing the elastic gum. (*In* [KONIG, Carl.] *Tracts relative to botany* . . . pp. 229–239, pl. 9. 1805.)

— **Cavanilles**, A. J.] Observaciones sobre algunos vegetales que producen resina elástica. (*Anal. Hist. Nat. Madrid*, II. 124–128. 1800.)

— **Cavanilles**, [A. J.]. Note sur quelques plantes qui produisent le Caoutchouc, et en particulier sur le nouveau genre *Castilloa*. [1803.] (*Soc. Philom. Bull.* III. 178–179. 1811.)

— **Hooker**, Sir J. D. On the *Castilloa elastica* of Cervantes and some allied rubber-yielding plants. [1886.] (*Linn. Soc. Trans. Bot.* II. 209–215, pl. 27–28. 1881–87.)

— **Went**, F. A. F. C. Der Dimorphismus der Zweige von *Castilloa elastica*. (*Jard. Bot. Buitenzorg Ann.* XIV. 1–17,

pl. 1–3. 1897.) — Reprinted: 16+[1] pp. 3 pl. Q. t-p-c. Leiden, 1896.

**Castilloa elastica**: Huber, J[acques]. Le "Cauchó" Amazonien découverte du *Castilloa elastica* au Brésil. (*Rev. Cult. Colon.* V. 327–329. 1899.)

**C. Tunu**: **Toonu** or **Tunu**. (*Kew Bull. Misc. Inform.* 1898, pp. 141–142.)

— **Hemsley**, W. B. *Castilloa Tunu* Hemsl. (*Hooker's Ic. Plant.* XXVII. pt. 3, pl. 2651. 1900.)

— **Poisson**, J[ules]. Sur une espèce nouvelle de *Castilloa* de Costa-Rica. (*Mus. Hist. Nat. Paris Bull.* VI. 137–139. 1900.)

### CECROPIA (COILOPALUS)

**Martius**, K. F. P. von. (*Flora*, XXIV. pt. 2, Beibl. pp. 93–95. 1841.)

**Spruce**, Richard. (*Linn. Soc. Jour. Bot.* V. 8. 1861.) [Morphological.]

**Müller**, Frits. Ueber das Haarkissen am Blattstiel der *Imbauba* (*Cecropia*), das Gemüsebeet der *Imbauba-Ameise*. (*Jena. Zeitschr. Naturwiss.* X. 281–286, 1 il. 1876.)

— Die *Imbauba* und ihre Beschützer. (*Kosmos*, VIII. 109–115, il. 1880–81.)

**Wakker**, J. H. 1888. — See I. 235: MYRMECOPHILISM.

**Richter**, Aladár. Ueber die Blattstruktur der Gattung *Cecropia*; insbesondere einiger bisher unbekannter *Imbauba*-Bäume des tropischen Amerika. 25 pp. 8 pl. Stuttgart, 1898. (*Bibl. Bot.* VIII. pt. 43.)

**Ule**, E[rnesto]. Schutzameisen der *Cecropia*. (*Deutsche Bot. Ges. Ber.* XVIII. 123–126. 1900.)

**C. adenopus**: **Beccari**, Odo[ardo]. (*In his Malesia*, II. 56–62, il. 6–8. 1884–86.)

**C. digitata**: **Ten[ore]**, Michele]. (*Hort. Reg. Neapol. Ind. Sem.* 1829, p. 15. — Also in his *Catalogo . . . Orto botanico Napoli*, p. 81. 1845.)

**C. leucocoma**: **Wawra** [von **Fernsee**], Heinrich, Ritter. (*In his Botanische Ergebnisse* . . . pp. 126–127, pl. 85. 1866.)

**C. mexicana**: **Hemsley**, W. B. (*In his Biologia centrali-americana* . . . Botany, III. 151, pl. 80. 1882–86.)

— **Smith**, J. D. [*Cecropia mexicana* var. *macrostachya*.] (*Bot. Gaz.* XXVII. 442. 1899.)

**C. obtusifolia**: **Bertoloni**, Antonio. (*Acad. Sci. Inst. Bonon. Nov. Comm.* IV. 439. 1840. — Also in his *Florula guatimalensis* . . . p. 39. 1840.)

**C. palmata**: **Miquel**, F. A. W. Observation sur le canal médullaire et les diaphragmes du tronc de *Cecropia palmata* L., suivie de considérations générales sur les diaphragmes médullaires. (*Bull. Sci. Phys. Nat. Néerl.* 1838, pp. 168–172.)

**C. peltata**: **Jacquin**, N. J. Baron von. (*In his Observationum botanicarum* . . . II. 12–14, pl. 46. 1767.)

— **Karsten**, H[ermann]. Über den Bau der *Cecropia peltata* Linn. (*Leop.-Carol. Akad. Naturf. Verh.* XXIV. (XVI.) pt. 1, pp. 79–100, pl. 13–14. 1854.) — Reprinted: 24 pp. 2 pl. Q. Bonn, 1854.

— **Karsten**, H[ermann]. (*In his Histologische Untersuchungen*, pp. 5–6. 1862.) [Anatomical.]

— **Darwin**, Francis. On the glandular bodies on *Acacia sphaerocephala* and *Cecropia peltata* serving as food for ants. (*Linn. Soc. Jour. Bot.* XV. 398–409, 1 pl. 1877.)

— **Tieghem**, P[hilippe] van & **Douliot**, H. (*Ann. Sci. Nat. Bot.* ser. 7, VIII. 81. 1888.) [Anatomical.]

— **Hildebrand**, Friedrich. (*Bot. Zeit.* L. 1–4, pl. 1. 1892.) [Morphological.]

— **Morong**, Thomas & **Britton**, N. L. [*Coilotalpalus peltata*.] (*New York Acad. Sci. Ann.* VII. 230. 1892–94.)

— **Hitchcock**, A. S. [*Coilotalpalus peltata*.] (*Missouri Bot. Gard. Rep.* IV. 130. 1893.)

**C. polyphlebia**: **Smith**, J. D. (*Bot. Gaz.* XXVII. 442–443. 1899.)

**C. Schiedeana**: **Garcke**, F. A. (*Linnaea*, XXII. 70. 1849.)

### CHLOROPHORA (MACLURA spec., MORUS spec.)

**C. excelsa**: **Welwitsch**, Friedrich]. [*Morus excelsa*.] (*Linn. Soc. Trans.* XXVII. 69–70, pl. 23. 1871.)

— [*Chlorophora excelsa*.] (*Kew Bull. Misc. Inform.* 1894, pp. 8–9.)



**Chlorophora excelsa:** Engler, A[dolf]. *Chlorophora excelsa* (Welwitsch) Bentham et Hooker fil., ein wertvolles Bauholz in Deutsch-Ostafrika. (*Bot. Gart. Mus. Berlin Notizbl.* II. 52-53. [1897]-99.)

**C. tenuifolia:** Engler, A[dolf]. (*Bot. Jahrb.* XX. 139. 1895.)

**C. tinctoria:** Tenore, M[ichele]. [*Maclura sempervirens*.] (*In his Catalpa* . . . Orto botanico di Napoli, p. 87. 1845.)

— Elasiwetz, H. & Pfandler, L[eopold]. Über das Morin und die Moringersäure. [*Maclura tinctoria*.] (*Akad. Wiss. Wien Sitzber.* XLVIII. pt. 2, pp. 10-18. 1863.)

— Bureau, Éd[ouard]. [*Maclura tinctoria*.]—*In* WARMING, E[ugen]. (*Naturh. For. Kjöbenhavn Vidensk. Meddel.* ser. 3. V. 52. 1873.)

— Parody, Domingo. [*Morus Tatayiba*.] (*Soc. Cient. Argent. Anal.* V. 91. 1877-78.)

— Hieronymus, G[eorg]. [*Chlorophora tinctoria*  $\gamma$  *chlorocarpa*.] (*Bot. Jahrb.* XX. Beibl. no. 49, p. 3. 1895.)

#### CLARISIA (SOARESIA)

**Allemão, F. F.** Noticia de algumas plantas. [1851.] (*Soc. Vellos. Trab.* [1850-54], pp. 72-74.) [*Soaresia nitida*.]

— Artocarpea. *Soaresia nitida* — spec. gen. que novum; nomen triviale: Oiti i sive Oiti-cica. [1854.] (*Palestra Sci. Rio de Janeiro Arch.* I. 142-145, 1 pl. 1858.)

#### CONOCEPHALUS

**C. amboinensis:** Warburg, O[tto]. (*Bot. Jahrb.* XVIII. 189-190. 1894.)

**C. azureus:** Teysmann, J. E. & Binnendijk, S[imon]. (*Natuurk. Tijdschr. Ned. Indië*, XXVII. 26. 1864.)

— Mollisch, Hans. (*Jard. Bot. Buitenzorg Ann. Suppl.* 2, pp. 24-29. 1896.) [Physiological.]

**C. suaveolens:** Lindley, J[ohn]. *Conocephalus naucleiflorus*. (*Bot. Reg.* XIV. 1203, 2 pl. 1828.)

— Trécul, A[uguste]. De la gomme et du tannin dans le *Conocephalus naucleiflorus*. (*Acad. Sci. Paris Compt. Rend.* LXVI. 575-580. 1868. — *Ann. Sci. Nat. Bot.* ser. 5, IX. 274-281. 1868.)

— Oosterus, J. C. (*Jard. Bot. Buitenzorg Ann.* XIII. 104. 1896.) [Teratological.]

#### COUSSAPOA

**Miquel, F. A. W.** [*Coussapoa obovata*.] (*Nederl. Inst. Versl. Meded.* II. 200-201, pl. 3. 1842.)

**André, Éd[ouard].** *Coussapoa dealbata* Éd. André. (*III. Hort.* XVII. 16-18, pl. 4. 1870.)

**Constantin, J[ulien].** [*Coussapoa dealbata*.] (*Ann. Sci. Nat. Bot.* ser. 7, I. 180, pl. 6. 1885.) [Anatomical.]

#### CUDRANIA (BROSSONETIA spec., MACLURA spec., PLECOSPERMUM spec.)

**C. acuminata:** Miquel, F. A. W. (*In* ZOLLINGER, H[einrich]. *Systematisches Verzeichniss* . . . pt. 2, pp. 90, 96. 1854-55.)

**C. javanensis:** Torrey, J[ohn]. [*Broussonetia tinctoria*.] (*Lyc. Nat. Hist. New York Ann.* II. 246-247. 1828.)

— Siebold, P. F. von & Zuccarini, J. G. [*Maclura gerontogaea*.] (*Akad. Wiss. München Abh. Math. Phys. Cl.* IV. pt. 3, p. 220. 1846.)

— Thwaites, [G. H. K.]. [*Plecosperrum cuneifolium*.] (*Hooker's Jour. Bot. & Kew Gard. Misc.* VI. 303-304. 1864.)

**C. rectispina:** Hance, H. F. (*Jour. Bot.* XIV. 365. 1876.)

**C. triloba:** Oliver, D[aniel]. *Cudrania triloba* Hance. (*Hooker's Ic. Plant.* XVIII. pl. 1792. 1867-88.)

#### DAMMAROPSIS

**Warburg, O[tto].** [*Dammaropsis Kingiana*.] (*Bot. Jahrb.* XIII. 296-297. 1891.)

#### DORSTENIA

**Hooker, Sir J. D.** *Dorstenia argentata*. (*Bot. Mag.* XCV. pl. 5795. 1869.)

**Kurz, Sulpiz.** [*Dorstenia Griffithiana*.] (*As. Soc. Bengal Jour.* XLII. pt. 2, pp. 104-105. 1873.)

#### FATOUA (URTICA spec.)

**Decaisne, J[oseph].** [*Fatoua lanceolata*.] (*Mus. Hist. Nat. Paris Nouv. Ann.* III. 492-493. 1834.)

**Walpers, G[erhard].** [*Urtica manillensis*.]—*In* MEYEN, F. J. F. (*Leop.-Carol. Akad. Naturf. Verh.* XIX. Suppl. 1, p. 423. 1843.)

#### FICUS (BOSSCHERIA, COVELLIA, PHARMACOSYCEA, POGONOTROPHE, SYCOMORPHE, SYNOECIA, UROSTIGMA)

##### Taxonomy

**Linné, Carl von, (praeses).** *Ficus ejusque historia naturalis et medica.* (Diss.) (Cornelius Hegardt.) 28 pp. 1 pl. sq. D. Upsaliae, [1744]. — (*Also in his Amoenitates*, I. 23-54, pl. 2. 1749.)

**Thunberg, C. P. (praeses).** *Ficus genus.* (Diss.) (Elias Gedner.) 16 pp. 1 pl. sq. D. Upsaliae, [1786].

**Willdenow, C. L.** Détermination de quelques nouvelles espèces de Figuier, et observations générales sur ce genre. (*Acad. Sci. Berlin Mém.* 1798, Cl. Phil. Exper. pp. 91-104, pl. 2-5. 1801.) — Einige neue Feigenarten, mit allgemeinen Bemerkungen über diese Gattung. (*Akad. Wiss. Berlin Samml. Deutsch. Abh.* IV. 87-96. 1803.) — Observations on the genus *Ficus*, with descriptions of some new species. (*Ann. Bot. König.* II. 312-325, pl. 11-12. 1806.)

**Desfontaines, René.** (*In his Catalogus plantarum Horti* . . . parisiensis, Ed. 3, pp. 411-414. 1829.)

**Miquel, F. A. W.** (*Ann. Sci. Nat. Bot.* ser. 3, I. 31-35. 1844.)

**Gasparrini, Guglielmo.** *Nova genera, quae super nonnullis Fici speciebus struebat.* (*Giorn. Bot. Ital.* I. [pt. 2], pp. 209-219. 1844. — *Ann. Sci. Nat. Bot.* ser. 3, III. 338-348. 1845.) — Reprinted: 11 pp. Q. Neapoli, 1844.

**Kunth, K. [S.].** Enumeratio synoptica *Ficus* specierum cum novarum tum cognitarum Horti regii botanici berolinensis. (*Index Sem. Hort. Berol.* [1846], pp. 14-22. — *Ann. Sci. Nat. Bot.* ser. 3, VII. 231-256. 1847.)

**Miquel, F. A. W.** *Prodromus monographiae Ficum.* (*Lond. Jour. Bot.* VI. 514-588, pl. 21-23; VII. 64-78, 109-116, 221-236, 425-442, 451-471, pl. 2-3, 5-9, 11. 1847-48.)

**Walpers, [W.] G.** Ueber Feigen. (*Allg. Gartenzzeit.* XIX. 233-237. 1851. — *Deutsch. Mag. Gart. Blumenk.* 1851, pp. 263-268, 282-284.)

**Regel, Ed[uard von].** [*Urostigma*.] (*In his Index seminum* . . . Hortus . . . petropolitani . . . 1858, pp. 36-38.)

**Miquel, F. A. W.** Annotations de *Ficus* speciebus. (*Ann. Mus. Bot. Lugd.-Bat.* III. 260-300, pl. 10. 1867.)

**Schweinfurth, G[eorg].** (*Herb. Boissier Bull.* IV. apx. 2, pp. 120-145. 1896.) [Arabian and Ethiopian species.]

##### North America

**Sargent, C. S.** (*Gard. & For.* II. 448. 1869.)

##### Central and South America

**Schlechtendal, D. F. L. von.** (*Linnaea*, VI. 761; VII. 141-142. 1831-32.)

**Tenore, M[ichele].** Descrizione di due alberi lattifui estoici del genere *Ficus*. (*In his Della Zurloa* . . . pp. 13-24, 1 pl. 1840. — *Accad. Sci. Napoli Atti*, VI. Cl. Sci. Nat. pp. 153-164, 1 pl. 1851.)

*Ficus galactophora*, F. Saussureana.

**Miquel, F. A. W.** [*Urostigma*.] (*In* SEEMANN, Berthold. *Botany of the voyage of H. M. S. Herald* . . . pp. 195-196, pl. 35-36. 1852-57.)

**Regel, E[duard von].** [*Urostigma simile*.] (*Gartenfl.* VIII. 14-15. 1859.)

**Miquel, F. A. W.** Over de geographische verspreiding der *Ficeae*, met een nader onderzoek omtrent de soorten, welke in Amerika, noordelijk van de landengte van Panama, voorkomen. (*Akad. Wetensch. Amsterdam Versl. Afd. Natuurk.* XIII. 382-416. 1862.) — Reprinted: 34 pp. O. t-p-c. Amsterdam, 1862.

**Watson, S[ereno].** (*Amer. Acad. Proc.* XXVI. 150-152. 1891.)

**Rose, J. N.** (*Contrib. United States Nat. Herb.* I. no. 4, p. 112; no. 9, p. 353. 1891-95.)

**Pringle, C. G.** (*Gard. & For.* VI. 303-304. 1893.)

##### Asia

**Vahl, M[artin].** (*In his Symbolae botanicae* . . . I. 82-84, pl. 22-24. 1790-94.)

**Blume, C. L.** (*In his Catalogus van eenige* . . . gewassen . . . Buitenzorg, pp. 35-37. 1823.) [Malayan species.]

**[Ritter, Karl.]** Der indische Feigenbaum, *Asvattha*, die *Banjane* [*Ficus indica*] . . . 35 pp. O. n. p., [183?].

**Blume, C. L.** (*In his Rumphia*, II. 15-21. 1835.) [Malayan species.]

**Jack, W[illiam].** (*Hooker Comp. Bot. Mag.* I. 222. 1835.) [Malayan species.]

**Hasakari, J. K.** (*Flora*, XXV. pt. 2, Beibl. pp. 17-18. 1842.) [Malayan species.]

- Champion, [J. G.] & Bentham, [George].** (*Hooker's Jour. Bot. & Kew Gard. Misc.* VI. 75-78. 1854.) [Species of eastern Asia.]
- Miquel, F. A. W.** [Urostigma.] (*In* ZOLLINGER, H[einrich]. *Systematisches Verzeichniss* . . . pt. 2, pp. 90-91, 96-98. 1854-55.) [Malayan species.]
- [Ficus.] (*In* ZOLLINGER, H[einrich]. *Systematisches Verzeichniss* . . . pt. 2, pp. 91-93, 98-99. 1854-55.) [Malayan species.]
- [Pogonotrophe.] (*In* ZOLLINGER, H[einrich]. *Systematisches Verzeichniss* . . . pt. 2, pp. 93-94, 99. 1854-55.) [Malayan species.]
- [Ficus.] (*In* his *Flora van Nederlandsch Indië*, I. pt. 2, pp. 293-353, pl. 18-24. 1859.)
- Hance, H. F.** (*Jour. Bot.* IV. 54-56. 1866.) [Species of eastern Asia.]
- Kurz, Sulpiz.** (*As. Soc. Bengal Jour.* XLII. pt. 2, pp. 105-107. 1873.) [Species of southern Asia.]
- Maximowicz, C. J.** (*Acad. Sci. St. Pétersb. Bull.* XXVII. 540-556. 1881. — *Acad. Sci. St. Pétersb. Mém. Biol.* XI. 322-345. 1883.) [Species of eastern Asia.]
- Trimen, Henry.** (*Jour. Bot.* XXIII. 242-243. 1885.) [Malayan species.]
- King, Sir [George].** Observations on the genus *Ficus*, with special reference to the Indo-Malayan and Chinese species. (*Linn. Soc. Jour. Bot.* XXIV. 27-44. 1888.)
- On some new species of *Ficus* from Sumatra. (*As. Soc. Bengal Jour.* LVI. (1887), pt. 2, pp. 65-67. 1888.)
- The species of *Ficus* of the Indo-Malayan and Chinese countries. [19]+185 pp. 225 pl. (*Bot. Gard. Calcutta Ann.* I. 1888.)
- Deflers, A[ibert].** (*In* his *Voyage au Yemen*, pp. 205-206. 1889.)
- Koorders, S. H.** (*Meded. Lands Plantent.* XIX. 596-610, 644-645. 1896.) [Malayan species.]
- Africa
- Delile, [A.] R.** [*Ficus platyphylla*, *F. glumosa*, *F. intermedia*.] (*In* CAILLIAUD, Frédéric. *Voyage à Méroé* . . . IV. 352-354. 1826-27.)
- Brunner, Sam[ue]l.** (*Flora*, XXIII. pt. 1. Beibl. pp. 71-72. 1840.) [Species of tropical Africa.]
- Delile, [A.] R.** (*Ann. Sci. Nat. Bot.* ser. 2, XX. 94-95. 1843.) [Species of central Africa.]
- Hochstetter, C. F.** (*Flora*, XXVII. pt. 1, p. 99. 1844.) [Species of tropical Africa.]
- Krauss, F[erdinand].** (*Flora*, XXVIII. 88. 1845.) [South African species.]
- Delile, A. R.** [*Ficus vallis*, *F. Schimperiana*, *F. Dahro*, *F. panificus*.] (*In* FERRET, A. & GALINIER. *Voyage en Abyssinie* . . . III. 158-160, pl. 1-2, 15-16. 1847.)
- Miquel, F. A. W.** *Ficum* species nigritionae. (*Lond. Jour. Bot.* VII. 563-564, pl. 12-15. 1848.)
- Over de Afrikaansche Vijge-boomen. (*Nederl. Inst. Verh. Eerste Kl.* ser. 3, I. 111-151, 5 pl. 1849.) — Reprinted: 40 pp. 5 pl. sq. Q. Amsterdam, 1849.
- E[ggel], E[duard] von.** [Urostigma magnificum.] (*Gartenfl.* VII. 253. 1858.)
- Baker, J. G.** (*Linn. Soc. Jour. Bot.* XX. 257-262; XXI. 443-445; XXII. 521-524; XXV. 345-346. 1884-90.) [Species of Madagascar.]
- Warburg, O[tto].** *Moraceae africanae*, II. *Ficus*. — *In* ENGLER, A[dolf]. (*Bot. Jahrb.* XX. 152-175. 1895.)
- Australasia and Pacific Islands
- Forster, Georg.** (*In* his *De plantis esculentis* . . . pp. 36-38. 1784.) [Polynesian species.]
- Miquel, F. A. W.** Note sur les Figuiers de la Nouvelle-Hollande. (*Jour. Bot. Néerl.* I. 230-243. 1861.)
- Baker, J. G.** (*Linn. Soc. Jour. Bot.* XX. 371-372. 1884.) [Polynesian species.]
- Engler, A[dolf].** (*Bot. Jahrb.* VII. 451-453. 1886.)
- King, George.** On some new species of *Ficus* from New Guinea. (*As. Soc. Bengal Jour.* LV. (1886), pt. 2, pp. 394-411; LVI. (1887), pt. 2, pp. 61-65. 1887-88.) — Separate: Pt. I. O. t-p. Calcutta, 1887. — (*Bot. Gard. Calcutta Ann.* I. apx. pp. 3-9. 1888.)
- Engler, A[dolf].** (*In* his *Uebersicht über die botanischen Ergebnisse der [Gazelle]-Expedition*, pp. 26-27, pl. 8. [1889].)
- Warburg, [Otto].** — *In* REINECKE, F[rantz]. (*Bot. Jahrb.* XXV. 613-617, pl. 11. 1898.)

## Morphology

- A., I.** De *Ficibus e trunco arboris enatis*. (*Acad. Sci. Petrop. Comm.* VIII. (1736), pp. 193-196, pl. 11. 1741.)
- Over de bloemen der Vijgen.** (*Natuur. Verh. Verzam. Stukk. Natuurk.* I. pt. 4, pp. 140-145. 1772.)†
- Meyen, [F.] J. [F.].** Beiträge zur Bildungsgeschichte verschiedener Pflanzentheile. (*Arch. Anat. Phys. Wiss. Med.* 1839, pp. 255-279, pl. 11-13.) — Matériaux pour servir à l'histoire du développement des diverses parties dans les plantes. (*Ann. Sci. Nat. Bot.* ser. 2, XII. 257-278. 1839.)
- Gasparri, Guglielmo.** 1846. — See vol. I. 122: EMBRYOLOGY.
- Trécul, [Auguste].** 1854. — See vol. I. 113: MORPHOLOGY AND ANATOMY.
- Jackson, J. R.** On the genus *Ficus*. (*Intell. Observ.* X. 112-118, 1 pl. 1867.)
- Popular treatment.
- Bokorny, Tho[ma]s.** (*Flora*, LXV. 356-358. 1882.)
- Pirota, R[omualdo] & Marcatii, L[ui]gi.** 1885. — See vol. I. 136: LATEX CELLS.
- Marcatii, Luigi, conte.** Sui fasci midollari fogliari dei *Ficus*. (*Malpighia*, III. 129-133. 1889.)
- Mirabella, M. A.** I nettari extranasiali nelle varie specie di *Ficus*. (*Nuov. Giorn. Bot. Ital.* ser. 2, II. 340-347, pl. 10. 1895.)
- Went, F. A. F. C.** (*Jard. Bot. Buitenzorg Ann.* XII. 49-54, pl. 8-9. 1895.)
- Möbius, M[artin].** Beitrag zur Anatomie der *Ficus*-Blätter. (*Senckenberg. Naturf. Ges. Ber.* 1897, pp. 117-133, pl. 2-3.)
- Mirabella, M. A.** Sui laticiferi delle radici aeree di "*Ficus*." (*Contrib. Biol. Veget.* II. 131-136. 1897-99.)
- Physiology
- Coquerel, Charles.** Description des parasites anormaux d'un Figuier de l'île de Bourbon. (*Rev. Mag. Zool.* VII. 365-371, 422-427. 1855.)
- Fries, E. [M.].** 1857. — See vol. I. 202: PARTHENOGENESIS.
- Saunders, Sir S. S.** On the *Cynips caricae*, of Hasselquist, and other fig-insects allied thereto; with description of a new species from Australia [*Idarnella aterrima*]. (*Entom. Soc. Lond. Trans.* 1883, pp. 383-392.)†
- Ludwig, Friedrich.** Ueber brasilianische, von Fritz Müller gesammelte, Feigenwespen. (*Deutsch. Bot. Ges. Ber.* IV. Generalvers. pp. 28-29. 1886.)
- Bauer, K[arl].** (*Oesterr. Bot. Zeitschr.* XL. 162-163. 1890.) [Chemical.]
- A *Ficus* strangling a Mango tree.** (*Gard. Chron.* ser. 3, XVIII. 327, il. 61. 1895.)
- Hansgirt, Anton.** (*Bot. Centr.* LXXXII. 258-261. 1900.) [Ecological.]
- Miscellaneous
- Angelita, G. F.** I pomi d'oro, dove si contengono due lettioni de Fichi l'una, e de Melloni l'altra . . . [33]+182 pp. il. 1 por. O. Ricanati, 1607.
- Hoffmann, Christian.** *Ficus arbor philologicae considerata*. (Diss.) 40 pp. Q. Jenae, 1670.†
- Mule, Johannes.** De *Ficu arefacta meditationis*. (Diss.) 8 pp. sq. O. Havniae, [1739].
- Refers to the Bible: Matt. xxi. 17-19; Mark xi. 12-14.
- De grootste boom van de wereld.** (*Alg. Konst Letterbode*, 1822, I. 111.)†
- Blume, C. L.** (*In* his *Rumphia*, II. 15-17, pl. 71. 1836.) [Giant tree.]
- A visit to a vegetable giant.** (*Chambers's Edinburgh Jour.* new ser. VIII. 140-142. 1847.)
- [Le gros Figuier d'Albreda, sur le fleuve de Gambie.]** (*Rev. Eaux For.* XVII. 561-562. 1878.)
- Trunk 15 m. high, 40 m. in circumference.
- Hemslay, W. B.** Colossal Fig trees. (*Gard.* XIII. 528-529, 1 il. 1878.)
- Loret, Victor.** (*Soc. Bot. Lyon Ann.* XV. 21-22. 1888.) [Historical.]
- Enumeration of Species
- F. aldabrensis*: Baker, [J. G.].** (*Kew Bull. Misc. Inform.* 1894, p. 151.)
- F. altissima*: Bornmüller, J[oseph].** [*Ficus laccifera*.] (*Thüring. Bot. Ver. Mittheil.* VI. 62-63. 1894.)
- F. Aoa*: Warburg, O[tto].** (*Bot. Jahrb.* XXV. 615-616, pl. 11. 1898.)
- F. arpazusa*: Casaretto, G[iovanni].** (*In* his *Novarum stirpium brasiliensium decas* I. pp. 15-16. 1842.)

- Ficus asperifolia:** **Teysmann, J. E. & Binnendijk, S[imon].** (*Natuurk. Tijdschr. Ned. Indië*, III. 326. 1852. — Also in *their Plantae novae Horti bogoriensis* . . . p. 12. [1854.]  
— **Vriese, W. H. de.** Synoecia (*Ficus*) Guilielmi I. découverte aux îles de Java et de Bornéo . . . 4 pp. 1 pl. F. t-p-c. Leide, 1861. — From his "Plantae Indiae orientalis Reinwardtiana. Fasc. III."
- F. aurea:** **S[argent], C. S.** The wild Fig-tree of Florida. (*Gard. & For. I.* 128-129, 1 il. 1868. — See also p. 214.)
- F. benghalensis:** **Trew, C. J.** (*In his Plantae selectae*, pp. 19-21, pl. 50. 1750-73.)  
— **Hill, John.** (*In his Exotic botany*, p. 34, pl. 34. 1772.)  
— **R[egel], E[duard] von.** [Urostigma benghalense var. cordifolium.] (*Gartenfl.* VII. 253-254. 1868.)  
— **André, Éd[ouard].** Les gros Figueurs du jardin de Péradénia. (*Rev. Hort.* 1890, pp. 138-139, il. 43.)  
— **Rogers, C. G.** A large Banyan tree. (*Ind. For.* XXI. (1895), pp. 95-96. 1896.)
- F. Benjaminia:** **Hooker, Sir W. J.** *Ficus comosa.* (*Bot. Mag.* LXI. pl. 3305. 1834.)  
— **Vriese, W. H. de.** De Waringing van Java, *Ficus Benjaminia* L. (*Tuinbouw-Flora Nederl.* I. 143-150, 1 pl. 1855.)  
— **Morris, D[aniël].** *Ficus Benjaminia.* (*Gard. Chron.* ser. 3, I. 732, il. 139. 1887.)  
— **Bailey, F. M.** [*Ficus Benjaminia* var. *Le Huntei.*] (*Queensland Agric. Jour.* VII. 349, pl. 45. 1900.)
- F. bibracteata:** **R[egel], E[duard] von.** *Urostigma bibracteatum* Rgl. (*Gartenfl.* VIII. 258-259, pl. 268. 1859.)
- F. botryocarpa:** **Teysmann, J. E. & Binnendijk, S[imon].** [*Covellia rufescens.*] (*Natuurk. Tijdschr. Ned. Indië*, XXVII. 28. 1864.)
- F. Brassii:** **Sabine, Joseph.** (*Hort. Soc. Lond. Trans.* V. 448. 1824.)
- F. caribaea:** **Jacquin, N. J. Baron von.** (*In his Observationum botanicarum* . . . II. 30. 1767.)
- F. Carica:** Taxonomy  
— **Vogel, B. C.** (*In TREW, C. J. Plantae selectae*, pp. 37-40, pl. 73-74. 1750-73.)  
— **Guimpel, Fr[iedrich], Otto, Fr[iedrich] & Hayne, F. G.** (*In their Abbildungen der fremden* . . . Holzarten, pp. 132-134, pl. 108. 1825.)  
— **Hogg, [John].** (*Hooker Jour. Bot.* I. 141-143. 1834.) [Historical.]  
— **Moris, [Giuseppe] & Notaris, [Giuseppe] de.** [*Ficus Carica* var. *sylvestris*, var. *sativa.*] (*Accad. Sci. Torino Mem.* ser. 2, II. 176. 1840.)  
— **Tenore, M[ichele].** [*Ficus Carica* var.] (*In his Catalogo* . . . Orto botanico di Napoli, pp. 85-86. 1854.)  
— **Andeer, J. P. & others.** (*Billotia*, I. 126-127. 1864 [79].)  
— **Doumet-Adanson, [Napoléon].** Description des Figuees comestibles. (*Soc. Hort. Hist. Nat. Hérault Ann.* ser. 2, II. 31-40, 57-62; ser. 3, III. 173-178. 1870-71.)  
— **Hoffmann, H[ermann].** (*Gartenfl.* XXV. 199-202, pl. 872. 1876.)  
— **Solms-Laubach, H[ermann], Graf zu.** Die Herkunft, Domestication und Verbreitung des gewöhnlichen Feigenbaums (*Ficus Carica* L.). 106 pp. (*Ges. Wiss. Göttingen Abh.* XXVIII. (1881), Phys. Cl. [no. 2]. 1882.) — Reprinted: 106 pp. Q. Göttingen, 1882. — Figentræet i natur- og kulturhistorisk Henseende. (*Tidskr. Pop. Fremst.* XXIX. 265-290, 1 il. 1882.)  
— **Scharrer, H.** *Ficus Carica* in Transkaukasien. (*Gartenfl.* XXXII. 106-107. 1893.)  
— **Szabó, Ferenc.** A Vadfuge és a joféle Füge. [The wild and the cultivated Fig.] (*Természet. Köz.* XV. 230-235. 1883.)  
— **Aitchison, J. E. T.** (*Linn. Soc. Trans. Bot.* III. 109-110, pl. 46. 1869-94.)  
— Morphology  
— **La Hire, [J. N.] de.** Observation sur les Figuees. (*Acad. Sci. Paris Hist. Mém.* 1712, pp. 278-281, pl. 15. 1714.)  
— **Zuccarini, [J. G.].** [Über eine monströse Feige.] (*Akad. Wiss. München Gel. Anzeig.* XV. 303-304. [1842.]  
— **Zuccarini, J. G.** Ueber zwei merkwürdige Pflanzen-Missbildungen. (*Akad. Wiss. München Abh. Math. Phys. Cl.* IV. pt. 1, pp. 147-161, 2 pl. 1844.) — Separate.  
— **Guillard, Achille.** (*Ann. Sci. Nat. Bot.* ser. 3, VIII. 325, pl. 19. 1847.)
- Ficus Carica:** **Trécul, A[uguste].** (*Ann. Sci. Nat. Bot.* ser. 3, XX. 256-257, pl. 21. 1853.)  
— **Caruel, T[eadoro].** Sur des granules particuliers du suc laiteux du Figuier. (*Soc. Bot. France Bull.* XII. 272-273. 1865.) — Reprinted: 2 pp. O. n. t-p. [Paris, 1865.]  
— **Buchenau, [Franz].** Monstrositäten bei Birnen und Feigen. — Interessantere Bildungsabweichungen, X. (*Naturw. Ver. Bremen Abh.* II. 480, pl. 5. 1871.)  
— **Warming, Eug[en].** (*Ann. Sci. Nat. Bot.* ser. 6, V. 261-262, pl. 9. 1878.)  
— **Solms-Laubach, H[ermann], Graf zu.** Die Geschlechterdifferenzirung bei den Feigenbäumen. (*Bot. Zeit.* XLIII. 513-522, 529-540, 545-552, 561-572, pl. 5. 1885.) — Reprinted: 20 pp. 1 pl. sq. O. n. t-p. [Leipzig, 1885.]  
— **Heckel, Édouard.** (*Soc. Bot. France Bull.* XXXIII. 42. 1886.) [Teratological.]  
— **Massalongo, [Caro].** (*Nuov. Giorn. Bot. Ital.* XX. 279-280, pl. 15. 1888.) [Teratological.]  
— **Sturtevant, E. L.** (*Torr. Bot. Club Mem.* I. 162-163. 1889-90.)  
— **Vivian-Morel, [Victor].** [Figue prolifère.] (*Soc. Bot. Lyon Bull.* VIII. 13. 1890.)  
— **Russell, William.** (*Ann. Sci. Nat. Bot.* ser. 7, XV. 114-116, pl. 1. 1892.)  
— **Massalongo, [Caro].** Nuove spigolature teratologiche. (*Soc. Bot. Ital. Bull.* 1898, pp. 202-204.) [*Ficus Carica* (pp. 203-204).]  
— **Devaux, H[enri].** (*Ann. Sci. Nat. Bot.* ser. 8, XII. 235, pl. 6. 1900.)  
— Physiology  
— **Sunto fatto dalla classe di fisica e di storia naturale delle memorie inviale all'Accademia in risposta al programma sulla caprificazione.** 29 pp. sq. Q. n. t-p. [18..?]  
— **Treviranus, L. C.** Ueber das Insect welches die wilden Feigen in Oberitalien bewohnt. (*Isis Encyclop. Zeit.* XX. 313-314. 1827.)  
— **Westwood, J. O.** On caprification as practised upon the Figs in the south of Europe and the Levant, with descriptions of the insects employed for that purpose; and observations upon the Agaon paradoxum Dalman. (*Entom. Soc. Lond. Trans.* II. 214-224. 1837-40.)  
— **Morren, Ch[arles].** Notice sur la circulation observée dans l'ovule, la fleur et le phoranthe du Figuier. (*Acad. Sci. Belg. Bull.* IV. (1837), pp. 519-529, 1 pl. 1838.)  
— **Semmola, Vincenzo.** Esperienze delle caprificazione. (*Accad. Sci. Napoli Rendic.* IV. 417-444. 1845.)  
— **Gasparrini, Guglielmo.** Ricerche sulla natura del Caprifico e del Fico, e sulla caprificazione. (*Accad. Sci. Napoli Rendic.* IV. 321-412, pl. 1-8. 1845.) — Reprinted: 96 pp. 8 pl. Q. Napoli, 1845.† — On the caprification of the Fig. [Extract.] (*Hort. Soc. Lond. Jour.* III. 185-216. 1848.)  
— **Semmola, Vincenzo.** Su la natura e genesi del moscherino del Caprifico. (*Accad. Sci. Napoli Rendic.* VI. 65-67; VII. 8-15. 1847-48.)  
— **Gasparrini, Guglielmo.** Nuove ricerche sopra alcuni punti di anatomia e fisiologia spettanti alla dottrina del Fico e Caprifico. (*Accad. Sci. Napoli Rendic.* VII. 394-417, pl. 1-3. 1848.) — Reprinted: 24 pp. 3 pl. sq. F. [Napoli, 1848.]  
— Nouvelles recherches sur quelques points d'anatomie et de physiologie, relatifs au Figuier et au Caprifiguiier. (*Ann. Sci. Nat. Bot.* ser. 3, XI. 365-375, pl. 10. 1849.)  
— **Duméril, [A. M. C.].** Histoire de la caprification; remarques présentées par M. Duméril à l'occasion d'une communication faite dans la précédente séance. (*Acad. Sci. Paris Compt. Rend.* XLVII. 361-362. 1858.)  
— **Leclerc, [E.].** De la caprification ou fécondation artificielle des Figueurs. (*Acad. Sci. Paris Compt. Rend.* XLVII. 330-334. 1858.)  
— **Gasparrini, Guglielmo.** Sulla maturazione e la qualità dei Fichi dei contorni di Napoli. [1863.] (*Accad. Pont. Napoli Atti*, IX. 99-118. 1871.) — Reprinted: 20 pp. 1 pl. Q. [Napoli, 1863.]  
— **Gasparrini, G[uglielmo].** Nuove osservazioni su taluni agenti artificiali che accelerano la maturazione nel Fico. 16 pp. (*Accad. Sci. Fis. Mat. Napoli Atti*, II. no. 21. 1865.) — Reprinted: 16 pp. sq. Q. Napoli, 1865. — [Abstract.] (*Accad. Sci. Fis. Mat. Napoli Rendic.* IV. 369-371. 1865.)  
— New observations on some artificial agents which promote the ripening of Figs. (*Hort. Soc. Lond. Jour.* new ser. II. 1-17. 1870.)

- Ficus Carica:** Post, G. E. Notes on the behavior of Fig trees after an unusually severe winter in Syria. (*Torr. Bot. Club Bull.* VII. 66-67. 1880.)
- Mayer, Paul. Zur Naturgeschichte der Feigeninsecten. (*Zool. Stat. Neapel Mittheil.* III. 551-590, 2 il., pl. 25-26. 1882.)
- Müller, Fritz. Caprificus und Feigenbaum. (*Kosmos*, XI. 342-346. 1882.) — *Separate.*
- Oattie, J. T. Hoe sluipwespen den Vijgenboom (Ficus Carica L.) bevruchten. (*Album Natuur*, 1882, pp. 340-348, 1 il.; 1883, pp. 24-28, 2 il.)
- Hemsley, W. B. The common Fig tree. (*Gard. Chron.* ser. 2, XIX. 529-530, 572. 1883.)
- Hemsley, W. B. Why Figs cast their fruit. (*Gard. Chron.* ser. 2, XX. 22-23. 1883.)
- Hemsley, W. B. On the relations of the Fig and the Caprifig. (*Nature Lond.* XXVII. 584-586. 1883.)
- Riley, C. V. Fig-insects. (*Science*, I. 599. 1883.)
- Hemsley, W. B. Concerning Figs. (*Gard. Chron.* ser. 2, XXV. 265-266. 1886.)
- Lumis, C[orrado]. Del miscuglio gassoso contenuto nel sicono del Fico (Ficus Carica). (*Nuov. Giorn. Bot. Ital.* XXI. 317-320. 1889.)
- Olliff, A. S. The introduction of the Fig insect (Blastophaga pænes Linn.) into Australia. — Entomological notes. (*Agric. Gaz. N. S. Wales*, III. 431-434. 1892.)
- Riley, C. V. The fertilization of the Fig and caprifigation. (*Amer. Assoc. Adv. Sci. Proc.* XLI. 214-216. 1892.)
- Solms-Laebach, H[ermann]. Graf zu. Ueber die Beobachtungen, die Herr Gustav Eisen zu San Francisco an den Smyrnafeigen gemacht hat. (*Bot. Zeit.* LI. pt. 1, pp. 81-84. 1893.)
- Burgerstein, Alfred. Biologie und Culturgeschichte des Feigenbaumes. (*Wien. Ill. Garten-Zeit.* XIX. 93-97. 1894.)
- Eisen, Gustav. Biological studies on Figs, Caprifigs and caprifigation. (*California Acad. Sci. Proc.* ser. 2, V. (1895), pp. 897-1003. 1896.)
- Bibliography (pp. 986-994).
- Kirchner, [Oskar]. Die Feige und ihre Befruchtung. (*Ver. Vaterl. Naturk. Württemberg Jahresh.* LIV. Sitzber. pp. 72-75. 1898.)
- Froggatt, W. W. Insects living in Figs, with some account of caprifigation. (*Agric. Gaz. N. S. Wales*, XI. 447-456, 1 pl. 1900.)
- Bibliography (pp. 455-456).
- Noteworthy individuals
- Baxter, W[illiam]. An account of the Fig tree which was planted in 1648 and is now growing in the garden at Christ Church, Oxford. (*Hort. Soc. Lond. Trans.* III. 433-435. 1820.)
- Remarkable Fig-tree. (*Edinb. Philos. Jour.* V. 229-230. 1821.)
- Lambertye, L[éonce], comte de. Le Figuier de Roscoff. (*Rev. Hort.* 1874, pp. 437-438.)
- [Neubert, Wilhelm]. Ein historischer Feigenbaum. (*Deutsch. Mag. Gart. Blumenk.* 1877, pp. 276-279.)
- Blanchard, [J.]. Le Figuier de Roscoff. (*Rev. Hort.* 1879, pp. 372-376, il. 79.)
- [Regel], E[duard] von. Ficus Carica L. im Grimston-Park im südlichen England. (*Gartenfl.* XXXII. 132-133, pl. 1118. 1883.)
- Smith, W. G. Gigantic Fig tree at Roscoff. (*Gard. Chron.* ser. 3, VI. 468, il. 66. 1889.)
- F. congensis:** Engler, A[dolf]. (*Bot. Jahrb.* VIII. 59-60. 1887.)
- F. Cooperi:** Regel, Ed[uard] von]. (*In his Index seminum* . . . Hortus . . . petropolitanus . . . 1866, p. 89.)
- F. coriacea:** Hooker, Sir W. J. (*In his Exotic flora* . . . III. 223, pl. 223. 1827.)
- F. coronata:** Spin, marquis de. (*In his Le jardin de St. Sébastien* . . . pp. 28-29. 1818.)
- Colla, Luigi. (*In his Hortus ripulensis*, p. 56, pl. 8. 1824.)
- F. coybana:** Miquel, F. A. W. [Pharmacosycea rigida.] (*In SEEMANN, Berthold.* Botany of the voyage of H. M. S. Herald . . . p. 195. 1852-57.)
- F. cuneata:** Hoffmannsegg, J. C. von. (*In his Verzeichniss der Pflanzenkulturen* . . . Nachtrag II. 29, 118. 1826.)
- F. Dahlii:** Schumann, K[arl]. (*Bot. Gart. Mus. Berlin Notizbl.* II. 111-112. [1897]-99.)
- Ficus Dahro:** Martelli U[golino, conte]. (*In his Florula bogosensis* . . . pp. 77-78. 1886.)
- F. damarensis:** Engler, A[dolf]. (*Bot. Jahrb.* X. 5. 1889.)
- F. diversifolia:** Hall, H. C. van. Botanische aanteekeningen. I. Over een levenden Cycas Wallichii Miq. II. Symphytum azureum. III. Ficus diversifolia Blume. (*Tijdschr. Wis. Natuurk. Wetensch.* II. 126-133. 1849.)
- Teymann, J. E. & Binnendijk, S[imon]. [Synoecia diversifolia var. genuna, var. latifolia.] (*Natuurk. Tijdschr. Ned. Indië*, XXVII. 29. 1864.)
- Ridley, H. N. [Ficus diversifolia var.] (*Linn. Soc. Trans. Bot.* III. 353-354. 1888-94.)
- F. elastica:** Taxonomy
- [Loiseleur-Deslongchamps, J. L. A.] & Lemaire, C[harles]. (*In LOISELEUR-DESLONGCHAMPS, J. L. A.* Herbar général de l'amateur . . . ser. 2, IV. 3 pp., pl. 64. 1844.)
- [Lemaire], C[harles]. Figuier caoutchouc. (*Hort. Univ.* VI. 108-112, pl. 1845.)
- [Lemaire, Charles.] (Ficus elastica) Urostigma elasticum Miq. (*Ill. Hort.* III. 55-59, 1 il., 1 pl. 1856.)
- Ficus elastica. (*Gard. Chron.* ser. 2, XVII. 264, il. 38. 1882.)
- Ficus elastica Bl. (*Ind. For.* XVII. 231-233. 1891.)
- The Rubber forests of the Hukong Valley. (*Ind. For.* XXIII. (1897), pp. 110-113. 1898.) — *From:* "Rangoon Gaz."
- Morphology and physiology
- Schacht, Hermann. (*Bot. Zeit.* IX. 517, pl. 9. 1861.) [Anatomical.]
- Favre, E[rnest]. Recherches sur la circulation et sur le rôle du latex chez le Ficus elastica. (*Acad. Sci. Paris Compt. Rend.* LVIII. 959-963. 1864.) — Recherches . . . et les usages du latex dans le Ficus elastica. (*Soc. Bot. France Bull.* XI. 96-100. 1864.) — Recherches . . . sur le rôle du latex dans le Ficus elastica. (*Ann. Sci. Nat. Bot.* ser. 5, VI. 33-51. 1866.)
- Pokorny, A[lois]. Ueber die Blattform von Ficus elastica L. (*Zool.-Bot. Ges. Wien Verh.* XXVI. (1876), pp. 287-292, 1 il. 1877.) — *Reprinted:* 6 pp. 1 il. O. n. t-p. [Wien, 1877.]
- Beijerinck, M. W. 1882. — *See* vol. I. 108: MORPHOLOGY AND ANATOMY. BUDS.
- Giesenhagen, C[arl]. Das Wachsthum der Cystolithen von Ficus elastica; ein Beitrag zur Kenntniss des Dickenwachstums vegetabilischer Zellhäute. (*Flora*, LXXIII. 1-30, 1 pl. 1890.) — *Reprinted:* (Diss.) 30 pp. O. Marburg, 1889. — *Reprinted:* 30 pp. 1 pl. O. t-p-c. [Marburg, 1890.]
- Giesenhagen, C[arl]. Die radialen Stränge der Cystolithen von Ficus elastica. (*Deutsch. Bot. Ges. Ber.* IX. 74-77. 1891.)
- Zimmermann, A[lbrecht]. Ueber die radialen Stränge der Cystolithen von Ficus elastica. (*Deutsch. Bot. Ges. Ber.* IX. 17-22, 126-128, 4 il. 1891.)
- F. Elliotiana:** Moore, S. Le M. (*Linn. Soc. Trans. Bot.* IV. 472. 1894-96.)
- F. erecta:** Hooker, Sir W. J. & Arnott, G. A. W[alker]. [Ficus Beecheyana.] (*In their Botany of Capt. Beechey's voyage* . . . p. 271. 1830-41.)
- Hooker, Sir J. D. Ficus erecta var. Sieboldii. (*Bot. Mag.* CXXIII. pl. 7550. 1897.)
- F. esmeralda:** Bailey, F. M. (*Queensland Agric. Jour.* I. 452. 1897.)
- F. fasciculata:** Watson, S[erenio]. (*Amer. Acad. Proc.* XXIV. 78. 1889.)
- F. ferruginea:** Colomb, G[eorges]. (*Ann. Sci. Nat. Bot.* ser. 7, VI. 61-63, il. 34-37. 1887.) [Anatomical.]
- F. fistulosa:** Miquel, F. A. W. [Covellia tuberculata.] (*In ZOLLINGER, H[einrich].* Systematisches Verzeichniss . . . pt. 2, pp. 94, 99-100. 1854-55.)
- Miquel, F. A. W. [Covellia subopposita.] (*In his Choix de plantes* . . . Buitenzorg . . . 1 p., pl. 15. 1864.)
- F. foveolata:** Oliver, D[aniel]. Ficus foveolata Wall. var. Henryi. (*Hooker's Ic. Plant.* XIX. pl. 1824. 1889.)
- F. fulva:** Vriese, W. H. de. 2 pp. 2 pl. (*In his Descriptions et figures des plantes nouvelles* . . . 1847.)
- F. galactophora:** Tenora, M[ichele]. (*In his Catalogo* . . . Orto botanico di Napoli, p. 86. 1845.)

- Ficus glumosa:** Martelli, U[golino, conte]. [Ficus glumosa var.] (In his *Florula bogosensis* . . . p. 76. 1886.)
- F. Goetzei:** Engler, A[dolf]. (*Bot. Jahrb.* XXVIII. pt. 3-4, pp. 378-379. 1900.)
- F. gracillipes:** Bailey, F. M. (*Queensland Dept. Agric. Bull.* IX. 16. 1891.)
- F. Guapoi:** Parody, Domingo. (*Soc. Cient. Argent. Anal.* V. 87-88. 1877-78.)
- F. Gürichiana:** Engler, A[dolf]. (*Bot. Jahrb.* XIX. 130. 1895.)
- F. gummifera:** Bertoloni, Antonio. (*Accad. Sci. Bologna Mem.* X. 40, pl. 9. 1859. — Also in his *Miscellanea botanica*, pt. 20, p. 16, pl. 5. 1859.)
- F. Henryi:** Warburg, O[tto]. — In DIELS, L[udwig]. (*Bot. Jahrb.* XXIX. pt. 2, p. 299. 1900.)
- F. heteromorpha:** Hemsley, W. B. *Ficus heteromorpha* Hemsl. (*Hooker's Ic. Plant.* XXVI. pl. 2533-2534. 1899.)
- F. heterophylla:** Clarke, [C. B.] & Stapf, [Otto]. (*Kew Bull. Misc. Inform.* 1894, p. 204.)
- F. Hillii:** Bailey, F. M. (*Queensland Dept. Agric. Bull.* IX. 16-17. 1891.)
- F. hispida:** Miquel, F. A. W. [*Sycomorpe Roxburghii*]. (*Ann. Sci. Nat. Bot.* ser. 3, I. 35. 1844.)  
— King, G[eorge]. The fertilization of *Ficus hispida*; a problem in vegetable physiology. (*Sci. Mem. Med. Off. Army India*, II. 47-52, pl. 9-10. 1887.) — Reprinted: 6+[4] pp. 2 pl. sq. Q. t-p-c. Calcutta, 1887.
- F. indica:** Strachan. Some observations on coral, large oysters, rubies, the growing of a sort of *Ficus indica*, the gods of the Ceylanese etc. made in Ceilan. (*Roy. Soc. Philos. Trans.* XXIII. (1702-03), pp. 1248-1250. 1704.)  
— Champion, William. Rough notes on Ceylon scenery, and observations on the Banyan tree, *Ficus indica*. (*Hooker Jour. Bot.* II. 282-292, 2 pl. 1841.)  
— [*Ficus indica*]. (*Gard. Chron.* 1873, p. 680, il. 131.) [Large tree.]  
— The Banyan. (*Gard. Chron.* 1873, pp. 1704-1705, il. 341.)  
— Wallace, Peter. The Banyan Tree. (*Gard.* III. 115, 1 il. 1873.)  
— The Banyan tree. (*Gard. Chron.* ser. 3, IV. 214, pl. 1888.)  
— The Banyan tree. (*Gard. & For.* II. 44, il. 89. 1889.)  
— Le Banyan de Calcutta. (*Soc. Acad. Paris Bull.* XXXVII. 772, 1 il. 1890.)
- F. kinabaluensis:** Stapf, O[tto]. (*Linn. Soc. Trans. Bot.* IV. 226. 1894-96.)
- F. Kingiana:** Hemsley, W. B. *Ficus Kingiana* Hemsl. (*Hooker's Ic. Plant.* XXVI. pl. 2535. 1899.)
- F. lancifolia:** Hooker, Sir W. J. & Arnott, G. A. W[alker-]. (*In their Botany of Capt. Beechey's voyage* . . . p. 310. 1830-41.)
- F. lanuginosa:** Casaretto, G[iovanni]. (*In his Novarum stirpium brasiliensium decas* V. 48. 1843.)
- F. laurifolia:** Schweinfurth, G[eorg]. *Ficus laurifolia* Lam. (*Hooker's Ic. Plant.* XXVI. pl. 2578. 1899.)
- F. magnolioides:** Borsì, A[ntonio]. (*Orto Bot. Palermo Boll.* I. 47-49. 1897.)
- F. membranacea:** Sauvalle, F. A. (*Acad. Cienc. Med. Fis. Nat. Habana Anal.* VII. 514. 1870-71.)
- F. microcarpa:** Willemet, P. R. (*Ann. Bot. Usteri*, XVIII. 60. 1796.)
- F. Minahassae:** Vriese, W. H. de & Teymann, J. E. *Boscheria Minahassae*; een nieuw geslacht der Ficeen uit de Minahassa. (*Natuurk. Tijdschr. Ned. Indië*, XXIII. 212-214. 1861.)
- F. Miquelii:** R[idley], H. N. (*As. Soc. Straits Branch. Jour.* 1899, p. 215.)
- F. mourilyanensis:** Bailey, F. M. (*Queensland Agric. Jour.* I. 452. 1897.)
- F. natalensis:** Engler, A[dolf]. (*Bot. Jahrb.* X. 5. 1889.)
- F. nitida:** Hooker, Sir W. J. (*In his Exotic flora* . . . II. 111, pl. 111. 1825.)
- F. nodosa:** Teymann, J. E. & Binnendijk, S[imon]. (*Natuurk. Tijdschr. Ned. Indië*, XXIX. 245. 1867.)
- F. Noronhae:** Oliver, D[aniel]. *Ficus Noronhae* Oliv. (*Hooker's Ic. Plant.* XLII. 18-19, pl. 1222. 1877-79.)
- Ficus Noronhae:** Hemsley, W. B. (*In his Report on the . . . voyage of H. M. S. Challenger. Botany*, I. 23. 1885.)  
— Ridley, H. N. (*Linn. Soc. Jour. Bot.* XXVII. 62-63. 1891.)
- F. Oldhami:** Hance, H. F. (*Ann. Sci. Nat. Bot.* ser. 5, V. 242. 1866.)
- F. oligoneura:** Teymann, J. E. & Binnendijk, S[imon]. [*Synocia grandifolia*]. (*Natuurk. Tijdschr. Ned. Indië*, XXVII. 28. 1864.)
- F. O'Reillyana:** Müller, Ferd[inand], Baron von. The Banyan tree of the Staaten River. (*Gard. Chron.* ser. 3, VIII. 526. 1890.)
- F. Palmeri:** Watson, S[ereno]. (*Amer. Acad. Proc.* XXIV. 77-78. 1889.)  
— Vasey, George & Rose, J. N. (*Contrib. United States Nat. Herb.* I. no. 3, p. 86. 1890.)  
— Brandegee, T. S. (*Zoe*, II. 149-150. 1891.)
- F. pandurata:** Hance, H. F. (*Ann. Sci. Nat. Bot.* ser. 4, XVIII. 229. 1862.)
- F. parietalis:** Hooker, Sir W. J. *Ficus acuminata*. (*Bot. Mag.* LX. pl. 3282. 1833.)  
— Candolle, Alph[onse] de. [*Ficus cerasiformis*]. — In CANDOLLE, A. P. de & Alph[onse] de. (*Soc. Phys. Hist. Nat. Genève Mém.* VII. 296-297. 1836.)  
— L[emaire], Ch[arles]. *Ficus cerasiformis*. (*Ill. Hort.* V. 4 pp., pl. 168. 1858.)  
— Miquel, F. A. W. [*Ficus concentrica*]. (*In his Choix de plantes* . . . Buitenzorg . . . 1 p., pl. 11. 1864.)
- F. Pinkiana:** Mueller, Ferd[inand], Baron von. (*South. Sci. Record*, II. 273. 1862.)
- F. platyphylla:** Kotschy, Theodor. [*Urostigma Binderianum*]. (*Akad. Wiss. Wien Sitzber.* LI. pt. 1, p. 353. 1865.)
- F. polycarpus:** Jacquin, N. J. Baron von. (*In his Observationum botanicarum* . . . II. 29-30. 1767.)
- F. populnea:** Spin, marquis de. (*In his Le jardin de St. Sébastien* . . . p. 29. 1818.)
- F. Porteana:** B[egel], E[duard] von. *Ficus Porteana* Rgl. (*Gartenfl.* XI. 280-281, pl. 372. 1862.)
- F. Pringsheimiana:** Braun, Johannes. (*Mittheil. Forschungsreis. Gel. Deutsch. Schutzgeb.* II. 162. 1869.)
- F. procera:** Borsì, A[ntonio]. [*Ficus procera* var. *Chauvieri*]. (*Orto Bot. Palermo Boll.* I. 45-46. 1897.)
- F. prolixa:** Powell, T[homas]. (*Jour. Bot.* VI. 279-280. 1866.)
- F. protensa:** Grisebach, A. [H. R.]. [*Urostigma protensum*]. (*Bonplandia*, VI. 4. 1858.)
- F. Pseudo-Sycomorus:** Decaisne, J[oseph]. (*Ann. Sci. Nat. Bot.* ser. 2, II. 242-243. 1834.)
- F. pumila:** L[emaire], Ch[arles]. *Figuièr à stipules persistantes*. [*Ficus stipulata*]. (*Hort. Univ.* IV. 359-361, pl. 1843.)  
— Dimorphism in plants. (*Gard. Chron.* ser. 2, XIV. 560, il. 102-103. 1860.)  
— Masters, M. T. *Ficus stipulata*. (*Gard. Chron.* ser. 2, XIV. 716, il. 135. 1890.)  
— Arcangeli, G[iovanni]. Sulla caprificazione e sopra un caso di sviluppo anormale nei fiori del *Ficus stipulata* Thunb. (*Soc. Tosc. Sci. Nat. Atti*, III. 178-180. 1881-83.) — Separate. — (*Istit. Bot. Univ. Pisa Ricerche*, I. 25-28. 1886.)  
— Masters, M. T. (*Gard. Chron.* ser. 3, IX. 42, il. 19-20. 1891.) [Morphological.]
- F. punctata:** Miquel, F. A. W. [*Synocia falcata*]. (*In his Choix de plantes* . . . Buitenzorg . . . 1 p., pl. 14. 1864.)
- F. purpurascens:** Miquel, F. A. W. (*In his Choix de plantes* . . . Buitenzorg . . . 1 p., pl. 10. 1864.)
- F. pyriformis:** Hooker, Sir W. J. & Arnott, G. A. W[alker-]. (*In their Botany of Capt. Beechey's voyage* . . . p. 216. 1830-41.)
- F. quercifolia:** Loddiges, Conrad & Sons. *Ficus quercifolia*. (*Loddiges' Bot. Cab.* XVI. pl. 1540. 1829.)
- F. Radula:** Morong, Thomas & Britton, N. L. (*New York Acad. Sci. Ann.* VII. 229. 1892-94.)
- F. ralumensis:** Schumann, K[arl]. (*Bot. Gart. Mus. Berlin Notizbl.* II. 112. [1897]-99.)

- Ficus Rama:** Bourdillon, T. F. Description of a new species of Ficus from Travancore. (*Bombay Nat. Hist. Soc. Jour.* XIII. 155-156, 1 pl. 1900.)
- F. Reinwardtii:** Link, H. F. & Otto, F[riedrich]. (*In their Icones plantarum rariorum Horti . . . berlinensis . . .* pp. 61-62, pl. 31. 1828-[31].)
- F. religiosa:** Corinaldi, Jacob. 1821. — See vol. I. 109: MORPHOLOGY AND ANATOMY. LEAF.  
— Burnett, M. A. (*In her Plantae utiles, II. no. 48, pl. 1845.*) [Popular treatment.]  
— Tennent, Sir J. E. (*In his Ceylon . . . Ed. 4, II. 613-619, 632-636, 1 il. 1860.*) [Large tree.]  
— H., H. N. The Pagoda Fig of India. (*Gard. I. 435-436, 1 il. 1872.*)
- F. repens:** Rottler, J. P. (*Ges. Naturf. Freunde Berlin Neu. Schrift. IV. 208. 1803.*)
- F. Ribes:** Raciborski, M[aryjan]. (*Jard. Bot. Buitenzorg Ann. XVII. pt. 1, pp. 13-14, il. 5. 1900.*)
- F. Rigo:** [Bailey, F. M.] Rubber-bearing Fig of Rigo, New Guinea. (*Queensland Agric. Jour. I. 234-235. 1897.*)
- F. Roxburghii:** Bureau, E[duard]. *Ficus Roxburghii.* (*Rev. Hort. 1872, pp. 387-388, il. 42.*)  
— Cunningham, D. D. On the phenomena of fertilization in *Ficus Roxburghii* Wall. (*Bot. Gard. Calcutta Ann. I. spx. pp. 11-51, 6 pl. 1888.*) — Reprinted: 37 pp. 5 pl. *F. Calcutta, 1889.*
- F. rubiginosa:** Ventenat, E. P. (*In his Jardin de la Malmaison, II. 114, pl. 114. 1804.*)  
— Macnab, William. Some account of a suspended plant of *Ficus australis*, which has grown for eight months without earth in the stove of the Botanic garden at Edinburgh. (*Edinb. Philos. Jour. III. 77-81, 1 pl. 1820.*)  
— Hooker, Sir W. J. *Ficus rubiginosa.* (*Bot. Mag. LVI. pl. 2939. 1829.*)  
— Millsbaugh, C. F. (*Field Columb. Mus. Publ. Bot. Ser. I. pt. 1, p. 14, pl. 1. 1895.*)
- F. Saussureana:** Candolle, A. P. de. Description of d'une nouvelle espèce de Figuier (*Ficus Saussureana*). (*Soc. Phys. Hist. Nat. Genève Mém. IX. 65-73, 1 pl. 1841.*) — Reprinted: 9 pp. 1 pl. Q. n. t-p. [Genève, 1841.]
- F. scabra:** Jacquin, N. J. Baron von. (*In his Plantarum rariorum Horti . . . schoenbrunnensis . . . icones, III. 36, pl. 315. 1798.*)  
— [Maiden, J. H.] [Note on the synonymy of *Ficus scabra*.] — Notes and exhibits. (*Linn. Soc. N. S. Wales Proc. ser. 2. III. (1888), pp. 1314-1315. 1889.*)
- F. scabrifolia:** Richard, Achille. (*In his Voyage . . . de l'Astrolabe. Botanique, II. 44-45, pl. 17. 1832-34.*)
- F. scandens:** Bailey, F. M. [*Ficus scandens* var. *australis*.] (*Queensland Agric. Jour. I. 370. 1897.*)
- F. Schweinfurthii:** Miquel, [F. A. W.]. (*In SCHWEINFURTH, Georg.*) (*Zool.-Bot. Ges. Wien Verh. XVIII. 686-687. 1868.*)
- F. setacea:** Loddiges, Conrad & Sons. *Ficus setacea.* (*Loddiges' Bot. Cab. XII. pl. 1138. 1826.*)
- F. setiflorus:** Stapf, O[tto]. (*Linn. Soc. Trans. Bot. IV. 226, pl. 18. 1894-96.*)
- F. setosa:** Hooker, Sir W. J. & Arnott, G. A. W[alker]. (*In their Botany of Capt. Beechey's voyage . . . p. 216, pl. 49. 1830-41.*)
- F. socotrana:** Balfour, I. B. (*Roy. Soc. Edinb. Proc. XII. (1882-84), p. 96. 1884.*)
- F. Sonorae:** Watson, S[ereno]. (*Amer. Acad. Proc. XXIV. 78. 1889.*)
- F. striata:** [Fée, Antoine]. (*In his Catalogue méthodique des plantes du jardin botanique . . . de Strasbourg, p. 116. 1836.*)
- F. subpanduraeformis:** Vriese, W. H. de. (*Linnaea, XXVI. 761-762. 1853.*)
- F. subracemosa:** Miquel, F. A. W. (*In his Choix de plantes . . . Buitenzorg . . . 1 p., pl. 13. 1864.*)
- F. subtriplinervia:** Martius, K. F. P. von. (*Flora, XXIV. pt. 2, Beibl. p. 67. 1841.*)  
— André, Ed[ouard]. *Urostigma subtriplinervium.* (*Rev. Hort. 1900, p. 597, il. 257.*)
- F. Suringarii:** [Lemaire, Charles]. (*Ill. Hort. XIII 13-14. 1866.*)
- Ficus Suringarii:** Oudemans, C. A. J. A. *Ficus Suringarii* H. Witte. 7 pp. 1 pl. (*Neerl. Plantent. II. 1866.*)
- F. Sycamorus:** Oliver, [Daniel]. (*Linn. Soc. Trans. XXIX. 149, pl. 99. 1875.*)  
— Schweinfurth, [Georg]. [Herbariumexemplar eines präparierten Zweiges von *Ficus Sycamorus* Z. aus einem altgärtischen Grabe.] (*Ges. Naturf. Freunde Berlin Sitzber. 1889, pp. 157-159.*)
- F. Tashiroi:** Maximowicz, C. J. (*Acad. Sci. St. Pétersb. Bull. XXXII. 621-622. 1888.*) — *Acad. Sci. St. Pétersb. Mém. Biol. XII. 922-923. 1888.*)
- F. terebrata:** Bory de Saint-Vincent, J. B. G. M. [*Ficus pertusa*.] (*In his Voyage dans les quatre principales îles des mers d'Afrique . . . I. 353, pl. 17. 1804.*)
- F. Thynneana:** Bailey, F. M. (*Queensland Agric. Jour. I. 231, pl. 1897.*)
- F. Ti-Koua:** Bureau, Ed[ouard]. Sur un Figuier à fruits souterrains. (*Jour. Bot. Paris, II. 213-216, pl. 7. 1868.*)
- F. tinctoria:** Guillemin, J. B. A. (*Ann. Sci. Nat. Bot. ser. 2, VII. 185. 1837.*)
- F. tristis:** [Egel, E[duard] von. [*Urostigma atrovirens*.] (*Gartenfl. VIII. 81-82. 1859.*)
- F. umbellata:** Schott, H. [W.]. *Urostigma catalpaefolium* Miquel. (*Oesterr. Bot. Wochenbl. IV. 5-6, 17-18. 1854.*)
- F. uniglandulosa:** Beck [von Mannagetta], G[unther, Ritter]. (*In WAWRA [VON FERNSEE], H[einrich, Ritter]. Itinera principum S. Coburgi . . . II. 79, pl. 4. 1888.*)
- F. urophylla:** Loddiges, Conrad & Sons. *Ficus urophylla.* (*Loddiges' Bot. Cab. XVII. pl. 1697. 1830.*)
- F. variegata:** Teysmann, J. E. Bepaling der planten Toembaran en Soloewai. (*Natuurk. Tijdschr. Ned. Indië, XXX. 410-412. 1868.*)
- F. variolosa:** Benthams, [George]. (*Lond. Jour. Bot. I. 492. 1842.*)
- F. venosa:** Willdenow, K. L. (*In his Hortus berlinensis . . . 1 p., pl. 36. 1816.*)
- F. villosa:** Miquel, F. A. W. [*Ficus dives*.] (*In his Choix de plantes . . . Buitenzorg . . . 1 p., pl. 12. 1864.*)
- F. vulcanica:** Beck [von Mannagetta], G[unther, Ritter]. (*In WAWRA [VON FERNSEE], H[einrich, Ritter]. Itinera principum S. Coburgi . . . II. 78-79, pl. 4. 1888.*)
- F. yoponensis:** Desvieux, [A. N.]. Sur une espèce nouvelle de Figuier et sur quelques arbres à lait édule. (*Ann. Sci. Nat. Bot. ser. 2, XVIII. 308-316, pl. 8. 1842.*)

## GYMNARTOCARPUS

Boerlage, J. G. *Gymnartocarpus venosa* Boerl. (*Icon. Bogor. I. pt. 1, pp. 73-76, pl. 24-25. 1897.*)

## HELICOSTYLIS (MAQUIERA; OLMEDIA spec.)

Martius, K. F. P. von. [*Olmedia Poeppigiana*.] (*Flora, XXIV. pt. 2, Beibl. p. 93. 1841.*)

Baillon, H[enri]. [*Maquira granatensis*.] (*Adansonia, XI. 292-293. 1873-76.*)

## HELIANTHOSTYLIS

Baillon, H[enri]. [*Helianthostylis Sprucei*.] (*Adansonia, XI. 299-300. 1873-76.*)

## HULLETIA

Brühl, P. [J.] & King, G[eorge]. [*Hullettia dumosa*.] (*Bot. Gard. Calcutta Ann. V. pt. 2, p. 163, pl. 197. 1896.*)

## LANESSANIA

Baillon, H[enri]. Sur le nouveau genre Lanessania. [1875.] (*Soc. Linn. Paris Bull. I. 49-50. 1889.*)

**L. turbinata:** Baillon, H[enri]. (*Adansonia, XI. 298-299. 1873-76.*)

— Benthams, [George]. *Lanessania turbinata* Baill. (*Hooker's Ic. Plant. XIV. 19-20, pl. 1326. 1880-82.*)

## MACLURA (IOXYLON, TOXYLON; BROUSSONETIA spec.)

Rafinesque-[Schmaltz], C. S. Description of the *Ioxylon pomiferum*, a new genus of North American tree. (*Amer. Month. Mag. II. 118-119. 1817.*)

— [*Ioxylon*.] (*Amer. Month. Mag. IV. 195. 1818-[19].*)

— [*Toxylon*.] (*Amer. Month. Mag. IV. 187. 1818-[19].*) — *Atlantic Jour. I. no. 4, p. 146. 1832.*)

Martius, K. F. P. von. [*Broussonetia brasiliensis*, *B. xanthoxylon*.] (*Flora, XXIV. pt. 2, Beibl. pp. 9-11. 1841.*)

- Gaudichaud, Charles.** 1844. — See vol. I. 123: HISTOLOGY. [Greene, E. L.] [Toxylon.] (*Pittonia*, II. 122-124. 1889-92.)
- Maclura Mora: Grisebach, A. H. R.** (*Ges. Wiss. Goettingen Abh.* XXIV. Phys. Cl. p. 86. 1879.)
- M. pomifera: Taxonomy**
- **Don, David.** [Maclura aurantiaca.] (*In* LAMBERT, A. B. A description of the genus Pinus . . . II. apx. p. 32\*, pl. 12. 1826.)
- **Delile, A. R.** Mémoire sur le Maclura aurantiaca, arbre de pleine terre; époque de sa découverte, son histoire, sa description; et essais de nourritures de vers-à-soie, au moyen de ses feuilles. (*Soc. Agric. Hérault Bull.* XXII. 189-202, 1 pl. 1835.) — *Separate.*
- **Seringe, [N. C.]** Notices sur le Maclure orangé. (*Soc. Agric. Hist. Nat. Arts Util. Lyon Mém.* III. pt. 2, pp. 125-139, 1 pl. 1837.) — *Reprinted:* 15 pp. 1 pl. O. Lyon, 1837.
- **Small, J. K.** [Toxylon pomiferum.] (*Torr. Bot. Club Bull.* XXIV. 440. 1897.)
- **Morphology and physiology**
- **Trécul, Auguste.** [Maclura aurantiaca.] (*Ann. Sci. Nat. Bot. ser. 3, VIII.* 280-287, pl. 7, 13-15. 1847.) [Anatomical.]
- **Mayer, R[obert].** Früchte von Maclura aurantiaca. (*Zool. Bot. Ges. Wien Verh.* IV. Sitzber. p. 12. 1854.)
- **Meehan, Thomas.** [United twins of Maclura.] (*Acad. Nat. Sci. Philadelphia Proc.* 1870, pp. 132-133.)
- **Russell, W[illiam].** [Maclura aurantiaca.] (*Ann. Sci. Nat. Bot. ser. 7, XV.* 116. 1892.) [Morphological.]
- **Foerste, A. F.** [Toxylon pomiferum.] (*Torr. Bot. Club Bull.* XX. 163, pl. 147. 1893.) [Physiological.]
- **Lothelier, A[imable].** [Maclura aurantiaca.] (*Rev. Gén. Bot.* V. 481, pl. 15. 1893.) [Anatomical.]
- **Ramaley, Francis.** [Toxylon pomiferum.] (*Minnesota Bot. Stud.* II. 71, pl. 1. [1899.] — *Minnesota Bot. Stud.* II. 93-94, il. 3, pl. 5. [1899.]) [Morphological.]

#### MAILLARDIA

- Duchartre, [P. É.]** Botanique phanérogame. [Maillardia borbonica.] (*In* MAILLARD, L. Notes sur l'île de la Réunion (Bourbon). pt. 2, annexe P, pp. 1-5. 1862.) — *Reprinted:* 5 pp. O. [Paris, 1863?]

#### MALAISSIA (TROPHIS spec.)

- Hooker, Sir W. J. & Arnott, G. A. W[alker].** [Trophis scandens.] (*In* their Botany of Capt. Beechey's voyage . . . pp. 214-215. 1830-41.)
- Planchon, J. E.** (*Ann. Sci. Nat. Bot. ser. 4, III.* 293-295. 1855.)

#### MESOGYNE

- Engler, A[dolf].** [Mesogyne insignis.] (*Bot. Jahrb.* XX. 147-148, pl. 5. 1895.)

#### MORUS Taxonomy

- Bonafous, Matthieu.** Mémoire sur la culture du Mûrier en prairie, et sur l'introduction d'une nouvelle espèce de Mûrier. (*Soc. Agric. France Mém.* XXXIX. 260-275. 1831.) — *Reprinted:* 16 pp. O. Paris, 1831.
- Perrottet, [G. S.]** Observations sur le Morus multicaulis et sur une nouvelle espèce voisine. (*Arch. Bot.* I. 228-238, pl. 7. 1833.) — *Reprinted:* 14 pp. 2 pl. O. n. t-p. [Paris, 1833.]
- Rafinesque-[Schmaltz], C. S.** American manual of the Mulberry trees, their history, cultivation, properties, diseases, species and varieties, with hints on the production of silk from their barks. 96 pp. O. Philadelphia, 1839.
- Perrottet, [G. S.]** Observations sur le Morus intermedia Perr. et sur la variabilité des formes du Morus indica L. (*Ann. Sci. Nat. Bot. ser. 2, XIII.* 315-318. 1840.)
- Moretti, Giuseppe.** Prodrómo di una monografia delle specie del genere Morus. (*Istit. Lombard. Sci. Lett. Giorn. Bibl. Ital.* I. 85-102. 1841.) — *Reprinted:* 22 pp. O. Milano, 1842.
- Seringe, N. C.** Description, culture et taille des Mûriers, leurs espèces et leurs variétés. 2 vol. il. 27 pl. O. & F. Paris, 1855.
- Grindon, Leo.** Mulberries. (*Gard. Chron.* ser. 2, VI. 353-354. 1876.) [Historical.]
- Sargent, C. S.** (*Gard. & For.* II. 448. 1889.) [North American species.]
- D., R.** The Mulberry. (*Gard. Chron.* ser. 3, XI. 41-42. 1892.)
- Χασιάτης, Σπυρίδων.** [Khasiotes, Spyridon.] Περί πολλαπλασιασμοῦ τῶν Μορέων . . . [On the distribution of the Mulberry trees.] (*Γεωτρονικά Νέα*, I. 13, 28. 1900.)

#### Morphology

- Leonhardi, [Hermann], Freiherr von.** Pflanzenmorphologische Bemerkungen. (*Lotus Zeitschr. Nat.* XII. 53-55, 1 pl. 1862.)
- Faivre, Ernest & Dupré, V.** 1865-66. — See vol. I. 155: PHYSIOLOGY. WOOD.
- Holzner, [Georg].** Die Krystalldrüsen in den Blättern des weissen Maulbeer-Baumes. (*Flora*, L. 470-472. 1867.)
- Marloth, Rud[olf].** (*Bot. Jahrb.* IV. 243. 1883.)
- Berlese, A. N.** Studi anatomici sul Gelso. (*Soc. Veneto-Trent Sci. Nat. Atti*, X. (1886-89), pp. 256-273. 1887-[89].)
- Sturtevant, E. L.** (*Torr. Bot. Club Mem.* I. 171-172. 1889-90.)
- Hughes, T. McK.** On symmetry in the foliage of a branch of Mulberry with asymmetry in the individual leaves. [1896.] (*Cambridge Philos. Soc. Proc.* IX. (1895-98), p. 18. 1898.)
- Kuhla, Fritz.** (*Bot. Centr.* LXXI. 165. 1897.)

#### Physiology

- Bonafous, Matthieu.** Analyse de la feuille du Mûrier. (*Soc. Linn. Paris Mém.* II. 115-117. 1823.)
- Dureau de Lamalle, [A. J. C. A.]** Note sur une sorte de torpeur très-longue, particulière aux racines du Mûrier noir. (*Ann. Sci. Nat.* IX. 338-340. 1826.)
- Liebig, [Justus], Freiherr von.** Sulla analisi delle foglie del Gelso specialmente in rapporto alla malattia dei bachi da seta . . . tradotta dal tedesco dal Prof. Pietro Marchi. 8 pp. O. n. t-p. [184. ?]
- Ragaky, Franz.** Beitrag zur chemischen Untersuchung der Maulbeerblätter. (*Akad. Wiss. Wien Sitzber.* [II.] pt. 1, pp. 51-52. 1849.)
- Faivre, Ernest.** Recherches sur la circulation et sur le latex du Mûrier. (*Soc. Bot. France Bull.* XII. 232-236. 1865.)
- Note sur quelques phénomènes physiologiques de la végétation chez les boutures de Mûrier. (*Soc. Bot. France Bull.* XIII. 225-228. 1866.)
- Reichenbach, E.** Untersuchungen über die Zusammensetzung der Maulbeerblätter in besonderer Beziehung auf die Seidenraupen-Krankheit. (*Ann. Chem. Pharm.* CXLIII. 83-97. 1867.) — Sur la composition des feuilles de Mûrier dans ses rapports avec la maladie des vers à soie. (*Jour. Pharm. Chim. Paris*, ser. 4, VII. 442-443. 1868.)
- Faivre, Ernest.** Expériences sur les plaies de l'écorce par incisions annulaires et sur leurs effets suivant diverses conditions physiologiques. (*Ann. Sci. Nat. Bot. ser. 5, XII.* 135-160. 1869.)
- Résumé d'expériences sur la végétation du Mûrier, de la chute au renouvellement. (*Soc. Bot. France Bull.* XVII. 211-216. 1870.)
- Études physiologiques sur l'effeuillage chez le Mûrier. (*Acad. Sci. Lyon Mém. Sect. Sci. ser. 2, XXI.* 15-42. 1876-76.)
- Maeno, N.** Investigations on the Mulberry tree. [1896.] (*Coll. Agric. Tokyo Bull.* II. 494-498. 1894-97.) Nutrition and reserve matter.

#### Enumeration of Species

#### M. alba: Taxonomy

- **Engelhart, J. H. (auctor).** De Moro alba. (Diss.) (Eric Gustav Lidbeck, *praeses*.) 16 pp. sq. D. Lundae, [1777].
- **Beggiato, F. S.** Per le faustissime nozze Mainardi-Valvasori: Cenni sopra la nuova specie di Gelso delle Filippine. 32 pp. O. Padova, 1838.†
- **Dehnhardt, Friedr[ich].** Bemerkungen über . . . [Morus alba Ricciardiana fr. nigro Dehnh.] (*Ver. Beförd. Gartenb. Preuss. Verh.* XIII. 264. 1838.)
- **Bonafous, [Matthieu].** Mûrier remarquable. (*Ann. For. Paris*, I. 646. [1842.] )
- **Koch, K[arl].** (*Linnaea*, XXII. 602-603. 1849.)
- **B., L.** Downings Ever-bearing Mulberry. [Morus multicaulis var.] (*Horticulturist*, XIII. 58, 1 pl. 1858.)
- **Rother, A.** Die Urheimath des weissen Maulbeerbaumes (Morus alba L.). (*Ver. Beförd. Gartenb. Preuss. Wochenschr.* VI. 89-92, 98-101. 1863.)
- **Morphology and physiology**
- [Change of sex in a Mulberry tree.] (*Gard. Chron.* 1843, p. 388.)
- **Durkee, [Silas].** [Morus alba grown from seed of a grafted Morus expansa.] (*Boston Soc. Nat. Hist. Proc.* IV. 242. 1854.)
- **Fleischer, [Franz] von.** Ueber Missbildungen verschiedener Kulturpflanzen und einiger anderer landwirthschaftlichen

Gewächse; ein Programm ausgegeben . . . an der . . . land- und forstwirtschaftlichen Akademie zu Hohenstein. [2]+100 pp. 8 pl. O. Esslingen, [1862] pref.

Fasciation of leaves of *Morus alba* (p. 94).

**Morus alba:** Faivre, E[er]nest]. Études physiologiques sur le latex du Mûrier blanc; rôle du chyle. (*Ann. Sci. Nat. Bot.* ser. 5, X. 97-122. 1869.)—Recherches sur le rôle du latex chez le Mûrier blanc. [Extract.] (*Acad. Sci. Paris Compt. Rend.* LXVIII. 767-770. 1869.)

—Borbás, V[incens] von. (*Oesterr. Bot. Zeitschr.* XXIX. 398-399. 1879.) [Anatomical.]

—Goldschmiedt, Guido. Notiz über das Vorkommen von Bernsteinsäure in einem Rindenüberzug auf *Morus alba*. (*Akad. Wiss. Wien Sitzber.* LXXXV. pt. 2, pp. 265-267. 1863.)

—Ochauveaud, L. G. (*Ann. Sci. Nat. Bot.* ser. 7, XIV. 161, pl. 8. 1891.) [Anatomical.]

—Lenticchia, A[ttilio]. [*Morus alba* var.] (*Nuov. Giorn. Bot. Ital.* ser. 2, III. 322, pl. 5. 1896.) [Morphological.]

—Wittlin, J. (*Bot. Centr.* LXVII. 67, pl. 1896.) [Anatomical.]

**M. insularis:** Sprengel, K[urt]. (*In his Plantarum minus cognitarum*, pugillus I. 60-61. 1813.)

**M. microphylla:** Buckley, S. B. (*Acad. Nat. Sci. Philadelphia Proc.* 1862, p. 8. 1863.)

**M. nigra:** Dureau de Lamalle, [A. J. C. A.]. 1826. — See vol. I. 192: VITALITY.

—Burnett, M. A. (*In her Plantae utiles*, I. no. 19, pl. 1842.) [Popular treatment.]

—Germain de Saint-Pierre, [Ernest]. Caractères des feuilles anormales frondipares; feuille frondipare chez le Mûrier. (*Soc. Bot. France Bull.* VII. 586-587. 1860.)

—Hoffmann, H[ermann]. (*Gartenfl.* XXVI. 99-101, pl. 899. 1877.)

**M. rubra:** [Wangenheim, F. A. J. von.] Der rothe Maulbeerbaum (*Morus rubra* Lin.) wichtig für Baiern zur Beförderung der inländischen Seidenzucht. (*Allg. Forst. Jagd-Zeit.* II. 339-340. 1826.)

—Foerste, A. F. (*Torr. Bot. Club Bull.* XX. 163, pl. 147. 1893.) [Physiological.]

—The Red Mulberry-tree. (*Gard. & For.* VII. 23-24, il. 3. 1894.)

—Jack, J. G. (*Gard. & For.* VIII. 223. 1895.) [Teratological.]

**M. uncaria:** Virey, J. J. Examen des recherches nouvelles de J. F. Royle sur le Lycion des anciens, médicament célèbre, et sur le Fustik, bois tinctorial. (*Jour. Pharm. Paris*, ser. 3, III. 458-463. 1843.)

#### MUSANGA

Bentham, G[eorge]. Musanga Smithii R. Br. (*Hooker's Ic. Plant.* XIV. 4-5, pl. 1306-1307. 1880-82.)

Lecomte, Henri. Sur la mesure de l'absorption de l'eau par les racines. (*Acad. Sci. Paris Compt. Rend.* CXIX. 181-182. 1894.)

#### MYRIANTHUS

Engler, A[dolf]. (*Bot. Jahrb.* XX. 149-150. 1895.)

#### OLMEDIA

Miquel, F. A. W. [*Olmedia armata*]. (*In SEEMANN, Berthold. Botany of the voyage of H. M. S. Herald* . . . p. 196. 1852-57.)

Baillon, H[enri]. [*Olmedia laurina*]. (*Adansonia*, XI. 305-306. 1873-76.)

#### OLMEDIOPHAENA

Karsten, H[ermann]. (*Bot. Jahrb.* VIII. 374-375. 1887.)

#### PARARTOCARPUS

Baillon, H[enri]. [*Parartocarpus Beccarianus*]. (*Adansonia*, XI. 294-295. 1873-76.)

#### PARATROPHIS

Cheeseman, T. F. [*Paratrophis Smithii*]. (*New Zealand Inst. Trans.* XX. (1887), p. 143. 1888.)

Kirk, T[homas]. Remarks on *Paratrophis heterophylla* Bl. (*New Zealand Inst. Trans.* XXIX. (1896), pp. 498-500, pl. 45-46. 1897. — *Jour. Bot.* XXXV. 223-224. 1897.)

#### PHYLLOCHLAMYS (EPICARPURUS spec.)

Decaisne, Joseph. [*Epicarpurus timorensis*]. (*Mus. Hist. Nat. Paris Nouv. Ann.* III. 499-500, pl. 21. 1834.) [= *P. spinosa*.]

#### POULSENIA

Eggers, H[enrich]. [*Poulsenia aculeata*]. (*Bot. Centr.* LXXIII. 49-51<sup>bis</sup>, il. 1896.)

#### PRAINEA

Brühl, P. [J.] & King, G[eorge]. [*Prainea scandens*]. (*Bot. Gard. Calcutta Ann.* V. pt. 2, p. 162, pl. 196. 1896.)

#### PSEUDOLMEDIA (OLMEDIOPSIS)

Baillon, H[enri]. [*Pseudolmedia hirsuta*]. (*Adansonia*, XI. 295. 1873-76.)

Karsten, H[ermann]. [*Olmediopsis*]. (*Bot. Jahrb.* VIII. 375. 1887.)

Smith, Sir J. D. [*Pseudolmedia oxyphyllaria*]. (*Bot. Gaz.* XX. 294. 1895.)

#### PSEUDOMORUS

Endlicher, Steph[an]. [*Morus Brunoniana*]. (*In his Atakta botanica*, pl. 32. 1833.)

— [*Morus pendulina*]. (*In his Prodrum florae norfolkicae*, pp. 40-41. 1833.)

#### PSEUDOTROPHIS

Warburg, O[tto]. [*Pseudotrophis laxiflora*]. (*Bot. Jahrb.* XIII. 294-295. 1891.)

#### SAHAGUNIA (ACANTHINOPHYLLUM)

Allemão, F. F. Descrição da arvore denominada pelo vulgo Bainha de Espada, pertencente a' ordem natural das Artocarpeas, e proposta como typo de um genero novo *Acanthinophyllum* . . . [1857]. (*Palestra Sci. Rio de Janeiro Arch.* I. 215-217, 1 pl. 1858.)

#### SCYPHOSYCE

Baillon, H[enri]. [*Scyphosyce Manniana*]. (*Adansonia*, XI. 293-294. 1873-76.)

Bentham, G[eorge]. *Scyphosyce Manniana* Baill. (*Hooker's Ic. Plant.* XIV. 20, pl. 1327. 1880-82.)

#### SLOETIA

Kurz, Sulpiz. On a new genus of Moraceae, from Sumatra and Singapore. (*Linn. Soc. Jour. Bot.* VIII. 167-169. 1865.)

Oliver, D[aniel]. *Sloetia penangiana* Oliv. (*Hooker's Ic. Plant.* XVI. pl. 1531. 1886-87.)

Koorders, S. H. [*Sloetia Minahassae*]. (*Meded. Lands Plantent.* XIX. 612, 645. 1896.)

#### SOROCEA (PSEUDOSOROCEA; TROPHIS spec.)

Baillon, H[enri]. Note sur une nouvelle espèce du genre *Sorocea*. (*Adansonia*, I. 212-213, 1 pl. 1860-61.)

— [*Pseudosorocea*]. (*Adansonia*, XI. 296-298. 1873-76.)

**S. affinis:** Hemsley, W. B. (*In his Biologia centrali-americana* . . . Botany, III. 150, pl. 79. 1882-86.)

**S. diellinis:** Saint-Hilaire, Auguste de. Observations sur l'inégalité des cotyledons dans le *Sorocea*, genre nouveau de la famille des Urticées, et description de ce genre. (*Mus. Hist. Nat. Paris Mém.* VII. 469-474. 1821.)

**S. Guilleminiana:** Wawra [von Fernsee], Heinrich, Ritter. (*In his Botanische Ergebnisse* . . . p. 130. 1866.)

**S. Hilarif:** Casaretto, G[iovanni]. [*Trophis Hilariana*]. (*In his Novarum stirpium brasiliensium decas* IX., p. 80. 1845.)

**S. ilicifolia:** Warming, E[ugen]. [*Sorocea ilicifolia* var. *hirtella*]. (*Naturh. For. Kjöbenhavn Vidensk. Meddel.* ser. 5, III. (1891), p. 39. 1892.)

#### STREBLUS (EPICARPURUS; TROPHIS spec.)

Retzius, A. J. [*Trophis aspera*]. (*In his Observationes botanicae* . . . pt. 5, p. 30. 1789.)

Wight, [Robert]. [*Trophis aspera*]. (*Hooker Jour. Bot.* I. 62-64, pl. 121. 1834.)

Raoul, [Édouard]. [*Epicarpurus microphyllus*]. (*Ann. Sci. Nat. Bot.* ser. 3, II. 117-118. 1844.)

#### TAXOTROPHIS (EPICARPURUS spec.)

Thwaites, G. H. K. On two new plants, *Epicarpurus zeylanica*, and *Doona zeylanica*, found in Ceylon. (*Hooker's Jour. Bot. & Kew Gard. Misc.* III. pl. 11-12; IV. 1-8; VIII. 377. 1851-56. — *Madras Jour. Lit. Sci.* XVIII. (1857), pp. 102-110. 1858.)

#### TRECVLIA

Brown, N. E. Three new species of *Trecculia*. (*Kew Bull. Misc. Inform.* 1894, pp. 359-361.) [Species from tropical Africa.]



- Treculia acuminata:** Ballou, H[enri]. (*Adansonia*, XI. 292. 1873-76.)
- T. Affona:** Brown, N. E. *Treculia Affona* N. E. Br. (*Hooker's Ic. Plant.* XXIV. pl. 2353. 1895.)
- T. africana:** Hooker, Sir J. D. *Treculia africana*. (*Bot. Mag.* XCVIII. pl. 5986. 1872.)
- T. Dewevrei:** De Wildeman, É[mile] & Durand, T[héophile]. (*Mus. Congo Ann. Bot.* ser. 2, I. pt. 1, pp. 54-55. 1899. — *Mus. Congo Ann. Bot.* ser. 1, I. pt. 6, pp. 139-140, pl. 70. 1900.)
- TROPHIS**
- Schlechtendal,** D. F. L. von. (*Linnaea*, VII. 142-143. 1832.) [Central American species.]
- Hemaley,** W. B. [Trophis mexicana.] (*In his Biologia centrali-americana* . . . Botany, III. 142, pl. 78. 1862-86.)
- TRYMATOCOCCUS**
- Ballou,** H[enri]. [*Trymatococcus africanus*.] (*Adansonia*, XI. 300. 1873-76.)

## 33. URTICACEAE

## Taxonomy

- Swartz,** O[lof]. Beskrifning på nio slags Nässlor (*Urtica*) hvilka nyligen på Jamaica blifvit upptäckte och beskrifne . . . meddelt af baron Clas Alströmer. (*Svensk. Vetensk. Akad. Handl.* [ser. 2], VI. 28-36. 1785.)
- Tolf nya slag af *Urticæ* slägte, från Vest-Indien. (*Svensk. Vetensk. Akad. Handl.* [ser. 2], VIII. 58-72, pl. 1-2. 1787.)
- Gaudichaud-Beaupré,** Charles. (*In his Voyage autour du monde* . . . par Louis de Freycinet, Botanique, pp. 491-514, pl. 117-120. 1826.)
- Chamisso,** Adalbert von & **Schlechtendal,** [D. F. L.] von. (*Linnaea*, V. 81-82; VI. 356-358. 1830-31.) [Central American species.]
- Miquel,** F. A. W. 1839. — See vol. I. 268: PHYTOGRAPHY.
- Liebmann,** F. M. Mexicos og Central-Amerikas neldeagtige Planter (Ordo: *Urticaceae*) indbefattende Familieme: *Urticeae*, *Moreae*, *Artocarpeae* og *Ulmaceae*. (*Danske Vidensk. Selsk. Afh.* ser. 5, II. 285-343. 1851.) — Reprinted: 59+[3] pp. sq. Q. Kjøbenhavn, 1851.
- Blume,** C. L. (*In his Museum botanicum Lugduno-Batavum*, II. 43-57, 137-170, 193-256, il. 12-24, 48-49, 54-58. [1852-56.]
- Miquel,** F. A. W. *Urticaceae*. [1853.] (*In* MARTIUS, K. F. P. von & others. *Flora brasiliensis*, IV. pt. 1, col. 77-218, pl. 25-70. 1852-63.)
- Weddell,** H. A. Revue de la famille des *Urticées*. (*Ann. Sci. Nat. Bot.* ser. 4, I. 173-212. 1854.)
- De la distribution géographique des *Urticées*. (*Acad. Sci. Paris Compt. Rend.* XLII. 786-790. 1856.)
- Monographie de la famille des *Urticées*. 591+[1] pp. 20 pl. 1 tab. (*Mus. Hist. Nat. Paris Arch.* IX. 1856-57.) — Reprinted: 591 pp. 20 pl. F. Paris, 1856. — Considérations générales sur la famille des *Urticées*, suivie de la description des tribus et des genres. [Extract.] (*Ann. Sci. Nat. Bot.* ser. 4, VII. 307-398. 1857.)
- Guillard,** A[chille]. La famille des *Urticées*. 19 pp. 7 il. O. n-t-p. [Paris, 1861.] — From: "Presse scientifique des deux Mondes, II. no. 10."
- Gaudichaud-Beaupré,** C[harles]. (*In his Voyage autour du monde* . . . 1836 et 1837 sur . . . la Bonite . . . Botanique, suppl. pp. 143-170; atlas, pl. 71-74, 81-94, 96-98, 114, 133. 1866.)
- Miquel,** F. A. W. Observations de *Urticeis* quibusdam et de *Fatoua*. (*Ann. Mus. Bot. Lugd.-Bat.* IV. 301-307, pl. 10. 1868-69.) [Malayan species.]
- Weddell,** H. A. *Urticaceae*. (*In* CANDOLLE, A. P. de & Alphonse de. *Prodromus* . . . XVI. pt. 1, pp. 32-235 + 235'-235". 1869.)
- Wawra** [von *Fernsee*], Heinr[ich], Ritter. (*Flora*, LVII. 540-543, 545-548. 1874.) [Polynesian species.]
- Engler,** A[dolf]. *Urticaceae*. (*In* ENGLER, A[dolf] & PRANTL, K[arl]. Die natürlichen Pflanzenfamilien, III. pt. 1, pp. 98-118, il. 73-86; Nächstträge, pp. 122-123. 1899-97.)
- Drake del Castillo,** E[manuel]. (*Jour. Bot. Paris*, X. 205-212, 213-218. [1896.]) [Species of eastern Asia.]
- Maiden,** J. H. (*Linn. Soc. N. S. Wales Proc.* XXIII. 135-136, pl. 3. 1896.) [Australian species.]

## Morphology

- Weddell,** H. A. 1854. — See vol. I. 138: CYTOLOGY. CRYSTALS.
- Schacht,** Hermann. Ueber die gestielten Traubkörper im Blatte vieler *Urticeen* und über ihnen nah verwandte Bildungen bei einigen *Acanthaceen*. (*Senckenberg. Naturf. Ges. Abh.* I. 133-153, pl. 7. 1854-55.)
- Dies,** R[udolf]. (*Flora*, LXX. 549-550. 1887.)
- Tieghe,** P[hilippe] van & Douliot, H. (*Ann. Sci. Nat. Bot.* ser. 7, VIII. 81-90, 426-428, pl. 6, 28. 1888.)
- Houlbert,** C[onstant]. (*Ann. Sci. Nat. Bot.* ser. 7, XVII. 103-130, pl. 7. 1893.) [Wood.]
- Golenkin,** M[ikhail]. Beitrag zur Entwicklungsgeschichte der Infloreszenzen der *Urticaceen* und *Moraceen*. 1894. — See MORACEAE. MORPHOLOGY, p. 145.
- Lubbock,** John. (*Linn. Soc. Jour. Bot.* XXX. 523-525. 1895.)
- Golenkin,** M[ikhail]. Beiträge zur Kenntniss der *Urticaceen* . . . 1897. — See MORACEAE. MORPHOLOGY, p. 145.

BOEHMERIA (*URTICA* spec.)

- Hooker,** Sir W. J. Figures and descriptions of two species of *Boehmeria*, of which the fibre is extensively used in making cloth. (*Hooker's Jour. Bot. & Kew Gard. Misc.* III. 312-317, pl. 7-8. 1851.)
- Miquel,** F. A. W. (*In* ZOLLINGER, H[einrich]. Systematisches Verzeichniss . . . pt. 2, pp. 100-101, 103-104. 1854-55.) [Malayan species.]
- Clarke,** C. B. (*Linn. Soc. Jour. Bot.* XV. 124-125. 1877.) [Himalayan species.]
- Maximowicz,** C. J. (*Acad. Sci. St. Pétersb. Bull.* XXII. 248-254. 1877. — *Acad. Sci. St. Pétersb. Mém. Biol.* IX. 637-647. 1877.) [Species of eastern Asia.]
- Vries,** Hugo de. 1895. — See vol. I. 144: TERATOLOGY.
- Nestler,** A[nton]. Zur Kenntniss der Wasserausscheidung an den Blättern von *Phaseolus multiflorus* Willd. und *Boehmeria*. (*Akad. Wiss. Wien Sitzber.* CVIII. pt. 1, pp. 690-710, 1 pl. 1899.)
- B. argentea:** Guillemin, J. B. A. (*Ann. Sci. Nat. Bot.* ser. 2, VII. 182. 1837.)
- B. australis:** Endlicher, Steph[an]. (*In his Prodromus florae norfolkicae*, pp. 38-39. 1833. — Also in his *Iconographia generum plantarum*, p. 10, pl. 86. 1838.)
- B. caudata:** Bonpland, A[imé]. (*In his Description des plantes rares cultivées à Malmaison* . . . pp. 40-42, pl. 15. 1813.)
- Gardner, [George]. [*Boehmeria arborescens*.] (*Lond. Jour. Bot.* I. 541. 1842.)
- B. dealbata:** Cheeseman, T. F. (*New Zealand Inst. Trans.* XXIV. (1891), pp. 410-411. 1892.)
- B. densiflora:** Hooker, Sir W. J. & Arnott, G. A. W[alker]. (*In their Botany of Capt. Beechey's voyage* . . . p. 271. 1830-41.)
- B. elongata:** Schouw, J. F. (*Hort. Acad. Haun. Ind. Sem.* 1849, p. 13.)
- B. grandis:** Heller, A. A. (*Minnesota Bot. Stud.* I. 812. [1897.])
- B. greviaefolia:** Presl, K. B. (*Böhm. Ges. Wiss. Abh.* ser. 5, III. (1843-44), p. 540. 1845.)
- B. nivea:** Jacquin, N. J. *Baron* von. [*Urtica nivea*.] (*In his Hortus botanicus vindobonensis* . . . II. 78, pl. 166. 1772.)
- Gilli, F. L. & Xuares, Gaspere. [*Urtica nivea*.] (*In their Osservazioni fitologiche*, pp. 50-53, pl. 7. 1789.)
- Durieu de Maisonneuve, [M. C.]. [*Urtica nivea* var.] (*Jard. Plant. Bordeaux Cat. Graines*, 1872, pp. 16-17. [1873.])
- Rhea and Conocephalus niveus. (*Agric. Hort. Soc. India Jour.* ser. 2, VIII. (1886-89), pt. 1, pp. 111-112, pl. 2-3. 1890.)
- B. Palmeri:** Watson, S[erenio]. (*Amer. Acad. Proc.* XXII. 453. 1897.)
- B. platyphylla:** Guillemin, J. B. A. [*Boehmeria virgata*.] (*Ann. Sci. Nat. Bot.* ser. 2, VII. 182. 1837.)
- B. stipularis:** Hooker, Sir W. J. & Arnott, G. A. W[alker]. [*Urtica grandis*.] (*In their Botany of Capt. Beechey's voyage* . . . p. 95. 1830-41.)

## DEBREGEASIA (MOROCARPUS; BOEHMERIA spec., CONOCEPHALUS spec.)

- Miquel,** F. A. W. [*Morocarpus japonicus*.] (*In* ZOLLINGER, H[einrich]. Systematisches Verzeichniss . . . pt. 2, pp. 101, 105. 1854-55.)

- Debregeasia edulis**: Siebold, P. F. von & Zuccarini, J. G. [Morocarpus edulis.] (*Akad. Wiss. München Abh. Math. Phys. Cl. IV.* pt. 3, pp. 218-219. 1846.)
- D. hypoleuca**: Delile, A. R. [Boehmeria hypoleuca.] (*In FERRET & GALINIER. Voyage en Abyssinie . . .* pl. 17. 1847.)
- D. velutina**: Rhea and Conocephalus niveus. (*Agric. Hort. Soc. India Jour.* ser. 2, VIII. (1886-89), pt. 1, pp. 111-121, pl. 2-3. 1890.)  
— André, Éd[ouard]. *Debregeasia velutina.* (*Rev. Hort.* 1896, pp. 321-322, il. 118.)
- ELATOSTEMA**
- Kurz**, Sulpiz. [Elatostema Novaræ.] (*As. Soc. Bengal Jour.* XLV. pt. 2, p. 149. 1876.)
- Hallier**, H[ans]. — *In KOORDERS, S. H. (Meded. Lands Plantent. XIX. 595-596. 1898.)* [Malayan species.]
- GESNOUINIA** (BOEHMERIA spec., URTICA spec.)
- L'Héritier [de Brutelle]**, C. L. [Urtica arborea.] (*In his Stirpes novae*, pp. 39-40, pl. 20. 1784-85.)
- Jacquin**, N. J. Baron von. [Boehmeria rubescens.] (*In his Fragmenta botanica . . .* pp. 8-9, pl. 5. [1800]-09.)
- Berthelot**, Sabin. Observations sur le Boehmeria arborea. (*Leop.-Carol. Akad. Naturf. Verh. XIV. (VI.)*, pt. 2, pp. 943-952, 6 il. 1829.) — *Separate.*
- GYROTAENIA**
- Grisebach**, A. [H. R.]. [Gyrotaenia myriocarpa.] (*Amer. Acad. Mem.* new ser. VIII. pt. 1, p. 174. 1861.)
- HEMISTYLUS** (HEMISTYLIS)
- Weddell**, H. A. [Hemistylis brasiliensis.] — *In WARMING, E[ugen]. (Naturh. For. Kjöbenhavn Vidensk. Meddel. ser. 3, V. 51. 1873.)*
- LAPORTEA** (FLEURYA spec., URTICA spec.)
- Warburg**, O[tto]. (*Bot. Jahrb. XIII. 292-294. 1891.*) [Papuian species.]
- L. crenulata**: Molisch, Hans. (*Jard. Bot. Buitenzorg Ann. Suppl. 2, p. 29. 1898.*) [Physiological.]
- L. gigas**: Bennett, George. [Urtica gigas.] (*In his Gatherings of a naturalist in Australasia . . .* pp. 297-298. 1860.)
- L. longifolia**: Hemsley, W. B. Laportea longifolia Hemsl. (*Hooker's Ic. Plant. XXVI. pl. 2559-2560. 1899.*)
- L. moroides**: Hooker, Sir J. D. Laportea moroides. (*Bot. Mag. CXV. pl. 7057. 1889.*)
- L. Murrayana**: Rendle, A. B. (*In ANDREWS, C. W. A monograph of Christmas Island . . .* pp. 189-190. 1900.)
- L. oblongata**: Miquel, F. A. W. (*In ZOLLINGER, H[einrich]. Systematisches Verzeichniss . . .* pt. 2, pp. 103, 106-107. 1854-55.)
- L. peltata**: Miquel, F. A. W. (*Ann. Mus. Bot. Lugd.-Bat. IV. 302, pl. 10. 1868-69.*)
- L. photiniphylla**: Kunth, K[arl]. [Fleurya photiniphylla.] (*Index Sem. Hort. Berol. [1846]*, p. 11. — *Ann. Sci. Nat. Bot. ser. 3, VII. 183-184. 1847.*)  
— Reinecke, F[rantz]. (*Bot. Jahrb. XXV. 627-628. 1898.*)
- LEUCOSYKE**
- Moritz**, A[lexander]. [Leucosyke javanica.] (*In his Systematisches Verzeichniss . . .* Java . . . p. 76. 1845-46.)
- Miquel**, F. A. W. [Leucosyke bimensis.] (*In ZOLLINGER, H[einrich]. Systematisches Verzeichniss . . .* pt. 2, pp. 100, 103. 1854-55.)
- MAOUTIA**
- Warburg**, O[tto]. [Maoutia rugosa.] (*Bot. Jahrb. XIII. 289-290. 1891.*)
- Reinecke**, F[rantz]. [Maoutia samoensis.] (*Bot. Jahrb. XXV. 618. 1898.*)
- MYRIOCARPA**
- Weddell**, H. A. (*Ann. Sci. Nat. Bot. ser. 3, XVIII. 231-232. 1852.*)
- M. brachystachys**: Watson, S[ereno]. [*Amer. Acad. Proc. XXVI. 152. 1891.*]
- M. heterospicata**: Smith, J. D. (*Bot. Gaz. XII. 133; XIII. 29. 1887-88.*)
- M. longipes**: Smith, J. D. [Myriocarpa longipes var. yzabalensis.] (*Bot. Gaz. XVI. 13-14. 1891.*)
- Myriocarpa macrophylla**: Bartling, F. T. (*Hort. Acad. Göttingensis Ind. Sem. 1871, p. 5. [1872.]*)
- M. stipitata**: Bentham, George. (*In his Botany of the voyage of . . .* Sulphur, pp. 168-169, pl. 55. 1844-46.)
- NERAUDIA**
- Gaudichaud[-Beaupré]**, Charles. [Neraudia melastomaeifolia.] (*In his Voyage autour du monde . . .* par Louis de Freycinet. Botanique, p. 500, pl. 117. 1826.)
- OBETIA** (URTICA spec.)
- Bory de Saint-Vincent**, J. B. G. M. [Urtica sycophylla.] (*In his Voyage dans les quatre principales fles des mers d'Afrique . . .* I. 281. 1804.)
- Baker**, J. G. (*Linn. Soc. Jour. Bot. XX. 263-265. 1884.*)
- PHENAX**
- Rusby**, H. H. [Phenax pallida.] (*Torr. Bot. Club Mem. IV. 259. 1893-96.*)  
— [Phenax globulifera.] (*Torr. Bot. Club Mem. VI. 120-121. 1898-99.*)
- PILEA** (URTICA spec.)
- Sims**, John. Urtica reticulata. (*Bot. Mag. LII. pl. 2567. 1825.*)
- Kunth**, K[arl]. [Pilea densiflora.] (*Index Sem. Hort. Berol. [1846]*, p. 12. — *Ann. Sci. Nat. Bot. ser. 3, VII. 185. 1847.*)
- PIPTURUS** (BOEHMERIA spec., CROTON spec.)
- Heller**, A. A. (*Minnesota Bot. Stud. I. 814-816, pl. 46-47. [1897.]*)
- P. albidus**: Hooker, Sir W. J. & Arnott, G. A. W[alker-]. [Boehmeria albida.] (*In their Botany of Capt. Beechey's voyage . . .* p. 96. [1830]-41.)
- P. arborescens**: Vatke, Wilh[elm]. (*Bot. Zeit. XXX. 719. 1872.*)
- P. argenteus**: Gaudichaud[-Beaupré], Charles. [Boehmeria Candolleana.] (*In his Voyage autour du monde . . .* par Louis de Freycinet. Botanique, p. 499, pl. 118. 1826.)  
— Decaisne, J[oseph]. [Boehmeria propinqua.] (*Mus. Hist. Nat. Paris Nouv. Ann. III. 491. 1834.*)
- P. incanus**: Reinecke, F[rantz]. [Pipturus incanus var. racemosa, var. angustata.] (*Bot. Jahrb. XXV. 626-627. 1898.*)
- P. integrifolius**: Baker, J. G. (*Jour. Bot. XX. 267. 1882.*)
- P. melastomatifolius**: Schumann, Karl. (*In SCHUMANN, Karl & HOLLRUNG, Max. Die Flora von Kaiser Wilhelms Land, p. 37. 1889.*)
- P. velutinus**: Blume, C. L. [Croton incanum.] (*In his Catalogus van eenige . . . gewassen . . . Buitenzorg, p. 104. 1823.*)
- POIKILOSPERMUM**
- Miquel**, F. A. W. Poikilospermum Zippel. genus novum Urticearum. (*Ann. Mus. Bot. Lugd.-Bat. I. 203. 1863-64.*)
- POUZOLZIA**
- Solms-Laubach**, Hermann, Graf von. [Pouzolzia mixta.] (*In SCHWEINFURTH, Georg. Beitrag zur Flora Aethiopiens, pp. 188-189. 1867.*)
- Watson**, S[ereno]. [Pouzolzia nivea.] (*Amer. Acad. Proc. XXII. 453. 1887.*)  
— [Pouzolzia Palmeri.] (*Amer. Acad. Proc. XXII. 453. 1887.*)
- Deflers**, A[ibert]. [Pouzolzia arabica.] (*In his Voyage au Yemen, p. 206. 1889.*)
- Greenman**, J. M. [Pouzolzia Pringlei.] (*Amer. Acad. Proc. XXXIII. 476. 1898.*)
- PROCRIS** (SCIOPHILA; ELATOSTEMA spec.)
- Stuedel**, [E. G.]. Urticeae nondum descriptae. (*Flora, XXXIII. 257-261. 1860.*) [African species.]
- P. cephalida**: Gaudichaud[-Beaupré], Charles. [Sciophila Torresiana.] (*In his Voyage autour du monde . . .* par Louis de Freycinet. Botanique, pp. 493-494, pl. 120. 1826.)  
— Guillemin, J. B. A. [Elatostema lucidum.] (*Ann. Sci. Nat. Bot. ser. 2, VII. 184. 1837.*)
- P. montana**: Endlicher, Stephan. [Elatostema montanum.] (*In his Prodromus florae norfolkicae, pp. 39-40. 1833.*)

## URERA (URTICA spec.)

- Vogel, B. C. [*Urtica nudula*.] (*In* TREW, C. J. *Plantae selectae*, pp. 41-42, pl. 78. 1760-73.)
- Weddell, H. A. (*Ann. Sci. Nat. Bot. ser. 3*, XVIII. 199-203. 1852.) [South American species.]
- Durand, Th[éophile] & De Wildeman, É[mile]. (*Soc. Bot. Belg. Bull. XXXVIII. pt. 2*, pp. 48-53. 1899.) [Species of tropical Africa.]
- U. alceaefolia**: Jacquin, N. J. Baron von. [*Urtica caracasana*.] (*In his Plantarum rariorum Horti . . . schoenbrunnensis . . . icones*, III. 71, pl. 386. 1798.)
- Sprengel, Kurt. [*Urtica alceaefolia*.] (*In his Neue Entdeckungen*, I. 258-260. 1820.)
- U. amberana**: Baker, J. G. (*Jour. Bot. XX. 267. 1882.*)
- U. baccifera**: Jacquin, N. J. Baron von. (*In his Plantarum rariorum Horti . . . schoenbrunnensis . . . icones*, III. 71-72, pl. 387. 1798.)
- Andrews, Henry. *Urtica baccifera*. [1807.] (*Andrews Bot. Rep. VII. pl. 454.*)
- Targioni-Tozzetti, O[taviano]. [*Urtica baccifera*.] (*Imp. Mus. Firenze Ann. II. pt. 2*, pp. 61-62. 1810.)
- Presl, K. B. [*Urtica armigera*.] (*Böhm. Ges. Wiss. Abh. ser. 5*, III. (1843-44), p. 540. 1845.)
- U. Eggersii**: Hieronymus, G[eorg]. (*Bot. Jahrb. XX. Beibl. no. 49*, pp. 3-4. 1895.)
- U. expansa**: Swartz, O[lof]. [*Urtica expansa*.] (*In his Adnotationes botanicae . . . p. 60. 1829.*)
- U. Humblotii**: Ballon, H[enri]. [1835.] (*Soc. Linn. Paris Bull. I. 479-480. 1839.*)
- U. Hypselodendron**: Hochstetter, C. F. [*Elatostemma Hypselodendron*.] (*Flora*, XXVII. pt. 1, p. 101. 1844.)
- U. laciniata**: Seemann, Berthold. [*Urtica girardinoides*.] (*In his Botany of the voyage of H. M. S. Herald . . . pp. 194, 254. 1852-57.*)
- U. oligoloba**: Baker, J. G. (*Linn. Soc. Jour. Bot. XX. 265. 1884.*)
- U. Radula**: Baker, J. G. (*Linn. Soc. Jour. Bot. XVIII. 279. 1880.*)
- U. tenax**: Brown, N. E. *Urtica tenax* N. E. Br. (*Hooker's Ic. Plant. XVIII. pl. 1748. 1837-88.*)
- U. Thonneri**: De Wildeman, É[mile] & Durand, Th[éophile]. (*In their Plantae Thonnerianae congolenses . . . pp. 11-12, pl. 18. 1900.*)
- U. Tuerckheimii**: Smith, J. D. (*Bot. Gaz. XXIII. 14. 1897.*)

## VILLEBRUNEA (MOROCARPUS spec.)

- Champion, J. G. & Benthams, [George]. [*Morocarpus microcephalus*.] (*Hooker's Jour. Bot. & Kew Gard. Misc. VI. 74-75. 1854.*) [= *V. frutescens*.]
- Warburg, O[tto]. [*Villebrunea fasciculata*.] (*Bot. Jahrb. XIII. 289. 1891.*)
- Shirai, M[itsutarō]. A new Japanese species of *Villebrunea*. [*V. pedunculata*.] (*Bot. Mag. Tokyo, IX. 158-160, pl. 4. 1895.*)

## 34. PROTEACEAE

## Taxonomy

- Buc'hoz, [P. J.]. (*In his Plantes nouvellement découvertes*, pp. 4, 33-42, pl. 2, [31-40]. 1779.)
- Cavanilles, A. J. In Hakeam et Banksiam observations. (*In his Icones et descriptiones . . . VI. 22-34, pl. 533-551. 1801.*)
- Knight, Joseph. On the cultivation of the plants belonging to the natural order Proteaceae, with their generic as well as specific characters and places where they grow wild. 19+128 pp. 1 pl. F. London, 1809.
- Brown, Robert. On the Proteaceae of Jussieu. (*Linn. Soc. Trans. X. 15-226, pl. 2-3, 1 tab. 1811.* — Also in his Miscellaneous botanical works, II. 3-192, pl. 36-37. 1867.)
- Meisner, [C. F.]. Proteaceae. (*In* CANDOLLE, A. P. de & Alphonse de. *Prodromus . . . XIV. 211-482. 1867.*)
- Ballon, H[enri]. Mémoire sur les ovules des Protéacées. (*Adansonia*, IX. 250-262, 377. 1868-70.)
- Stirling, James. The Proteaceae of the Victorian Alps, with an introduction on the topographical and geological features of that region. (*Philos. Soc. Adelaide Trans. VI. 35-42. 1883.*)

Britten, James. On the nomenclature of some Proteaceae. (*Jour. Bot. XXIV. 296-300. 1886.*)

Wawra [von Fernsee], H[einrich], Ritter. (*In his Itinera principum S. Coburgi . . . II. 65-76, pl. 2. 1838.*)

Engler, A[dolf]. Proteaceae. (*In* ENGLER, A[dolf] & PRANTL, K[arl]. *Die natürlichen Pflanzenfamilien*, III. pt. 1, pp. 119-156, il. 87-105, pl.; Nachtrag, pp. 123-124. 1889-97.)

## South America

Klotzsch, J. F. De Proteaceis americanis Herbarii regii berlinensis. (*Linnaea*, XV. 51-58. 1841.)

— [Proteaceae.] (*Linnaea*, XX. 471-475. 1847.)

Meisner, C. F. Proteaceae. [1855.] (*In* MARTIUS, K. F. P. von & others. *Flora brasiliensis*, V. pt. 1, col. 73-96, 97-100, pl. 31-36. 1855-75.)

## South Africa

Sloane, [Hans]. 1693. — See vol. I. 493: PHYTOGRAPHY. SOUTH AFRICA.

Krauss, F[erdinand]. (*Flora*, XXVIII. 74-77. 1845.)

Schlechter, R[udolf]. (*Bot. Jahrb. XXVII. 107-115. 1900.*)

## Australasia

Cavanilles, A. J. Observaciones sobre el suelo, naturales y plantas del Puerto Jackson y Bahía. — Botánica. (*Anal. Hist. Nat. Madrid*, I. 181-239, pl. 11-16. 1799.)

Proteaceae (pp. 211-239, pl. 11-16).

Brown, Robert. Supplementum primum Prodrumi florae Novae Hollandiae exhibens Proteaceas novas quas in Australasia legerunt DD. Baxter, Caley, Cunningham, Fraser et Sieber et quarum et sicis exemplaribus characteres elaboravit. 40 pp. O. Londini, 1830.

Lindley, John. (*Bot. Reg. apx. pp. 30-37. 1839.*)

Meisner, C. F. Proteaceae R. Br. (*In* LEHMANN, Christian. *Plantae Preissianae*, I. 491-601; II. 245-268. 1844-47. — Reprinted: [Pt. I.] 117 pp. O. n. t-p. [Hamburgi, 1844-45.]

The reprint includes Thymelaeaceae (pp. 111-117).

Hooker, [Sir J. D.]. (*Lond. Jour. Bot. VI. 282-283. 1847.*)

Schlechtendal, D. F. L. von. (*Linnaea*, XX. 584-588. 1847.)

Meisner, C. F. A list of the Proteaceae collected in southwestern Australia by Mr. James Drummond. (*Hooker's Jour. Bot. & Kew Gard. Misc. IV. 181-187, 207-212. 1852.*)

— [Proteaceae.] (*Linnaea*, XXVI. 352-361. 1853.)

— New Proteaceae of Australia. (*Hooker's Jour. Bot. & Kew Gard. Misc. VII. 65-78, 114-124. 1855.*)

Brongnart, Ad[olphe] & Gris, Arthur. Note sur quelques Protéacées de la Nouvelle-Calédonie. (*Soc. Bot. France Bull. X. 226-229. 1863.*)

— Description des Protéacées de la Nouvelle-Calédonie appartenant aux genres *Grevillea*, *Stenocarpus*, *Cenarrhens* et *Knightia*. (*Soc. Bot. France Bull. XII. 37-46. 1865.*)

— [Proteaceae.] (*Ann. Sci. Nat. Bot. ser. 5*, III. 197-209; XIII. 363-374. 1865-71.)

Woolfs, W[illiam]. The Proteaceae of Australia. (*Linn. Soc. N. S. Wales Proc. X. (1835), pp. 54-60. 1836.*)

## Morphology

Mohl, Hugo. Über die Spaltöffnungen auf den Blättern der Proteaceen. (*Leop.-Carol. Akad. Naturf. Verh. XVI. (VIII.) pt. 2, pp. 789-804, pl. 60-61. 1833.*) — Separate. — (Also in his Vermischte Schriften botanischen Inhalts, pp. 245-251, pl. 7-8. 1845.)

Benthams, George. Notes on the styles of Australian Proteaceae. (*Linn. Soc. Jour. Bot. XIII. 58-64, 2 pl. 1873.*)

Jönsson, Bengt. Bidrag till kännedomen om bladets anatomiska byggnad hos Proteaceerna. 49+3 pp. 3 pl. (*Lund. Univ. Årsskr. XV. pt. 2, no. 3. 1878-79.*) — Reprinted: 49+[2] pp. 3 pl. sq. Q. Lund, 1880.

Houlbert, Constant. (*Ann. Sci. Nat. Bot. ser. 7, XVII. 13-43, pl. 1-2. 1893.*) [Wood.]

— Le bois secondaire des Protéacées. (*Assoc. Franç. Avanc. Sci. Compt. Rend. XXII. (1893), pt. 2, pp. 544-551. 1894.*)

[Tassi, Flaminio.] Le Proteaceae in specie dello *Stenocarpus sinuatus* Endl. (studio anatomico-morfologico comparativo). (*Labor. Bot. Siena Bull. I. (1897), pp. 67-134, 14 pl. [1898.]*)

Bibliography (pp. 131-134).

Chauveaud, [L.] G. (*Ann. Sci. Nat. Bot. ser. 8, XII. 346-347, pl. 12. 1900.*)

## Ecology

Trelease, W[illiam]. (*Boston Soc. Nat. Hist. Proc. XXI. 416-422, pl. 6. 1883.*)

**Shirley, John.** Peculiarities of the flowers of the order Proteaceae. (*Australas. Assoc. Adv. Sci.* VII. 569-572. 1898.)  
**Volken, G[eorg].** Ueber die Bestäubung einiger Lorantheen und Proteaceen. (*In BOTANISCHE Untersuchungen* . . . pp. 251-270, pl. 10. 1899.)

**ADENANTHOS**

**Endlicher, Steph[an].** [*Adenanthos terminalis.*] (*In his Iconographia generum plantarum*, p. 11, pl. 110. 1838.)  
**Mueller, Ferd[inand, Baron] von.** [*Adenanthos Forrestii.*] (*South. Sci. Record*, II. 230. 1882.)  
**Tepper, J. G. O.** [*Adenanthos sericeus.*] (*Bot. Centr.* XXXVI. 373. 1888.)

**AGASTACHYS**

**Bentham, G[eorge].** *Agastachys odorata* R. Br. (*Hooker's Ic. Plant.* XIII. 52-53, pl. 1266. 1877-79.)

**AULAX (PROTEA spec.)**

**A. pinifolia:** **Andrews, Henry.** *Protea pinifolia.* [1799.] (*Andrews Bot. Rep.* II. pl. 76.)  
 — **Trattinick, L[epold].** (*In his Thesaurus botanicus*, p. 5, pl. 9. 1819.)  
**A. umbellata:** **Andrews, Henry.** *Protea umbellata.* [1802.] (*Andrews Bot. Rep.* IV. pl. 248.)  
 — **L[indley, J]ohn.** *Aulax umbellata.* (*Bot. Reg.* XII. 1015, pl. 1826.)

**BANKSIA**

**Smith, James.** (*In WHITE, John.* Journal of a voyage to New South Wales, pp. 221-225, 5 pl. 1790.)  
**Trattinick, L[epold].** (*In his Thesaurus botanicus*, p. 6, pl. 21-24. 1819. — Also in his Auswahl vorzüglich schöner . . . Gartenpflanzen . . . I. 1-5, 4 pl. 1821.)  
**Hoffmannsegg, J. C. von.** (*In his Verzeichniss der Pflanzenkulturen* . . . Nachtrag II. pp. 25, 64-67. 1826.)  
**Hemsley, W. B.** (*Gard. Chron.* ser. 2, XX. 688, il. 122. 1883.) [Morphological.]  
**Dies, R[udolf].** (*Flora*, LXX. 547. 1887.) [Morphological.]  
**Ettingshausen, Constantin, Freiherr von.** Über fossile Banksia-Arten und ihre Beziehung zu den lebenden. (*Akad. Wiss. Wien Sitzber.* XCIX. (1890), pt. 1, pp. 475-490, 2 pl. 1891.)  
**Maiden, J. H. & Camfield, J. H.** Notes on some Port Jackson plants. (*Linn. Soc. N. S. Wales Proc.* XXIII. 264-270. 1898.)  
**B. aemula:** **[Ker, J. B.]** *Banksia aemula.* (*Bot. Reg.* VIII. 688, pl. 1822.)  
 — **Sims, John.** *Banksia aemula.* (*Bot. Mag.* LIII. pl. 2671. 1826.)  
 — **G[é]el, P. C. van.** (*In his Sertum botanicum* . . . 2 pp. 1 pl. 1828-32.)  
 — **Reichenbach, H. G. L.** (*In his Flora exotica* . . . IV. 36, pl. 1835.)  
**B. australis:** **[Ker, J. B.]** *Banksia australis.* (*Bot. Reg.* X. 787, pl. 1824.)  
 — **Hooker, Sir W. J.** *Banksia marcescens.* (*Bot. Mag.* LV. pl. 2803. 1828.)  
**B. Baueri:** **Seemann, Berthold.** (*In his Endlicher's Paradisus vindobonensis* . . . I. 27, pl. 45. 1844-60.)  
**B. coccinea:** **Bauer, Ferd[inand].** (*In his Illustrationes florae Novae Hollandiae*, pl. [3]. 1813.)  
**B. collina:** **Reichenbach, H. G. L.** [*Banksia Cunninghamii.*] (*In his Iconographia botanica exotica* . . . pt. 1, p. 58, pl. 81. 1827-30.)  
 — **Lindley, John.** *Banksia littoralis.* (*Bot. Reg.* XVI. 1363, pl. 1830.)  
**B. Elderiana:** **Mueller, F[erdinand], Baron von & Tate, Ralph.** [1896.] (*Philos. Soc. Adelaide Trans.* XVI. 363-364. 1892-96.)  
**B. ericaefolia:** **Andrews, Henry.** *Banksia ericaefolia.* [1801.] (*Andrews Bot. Rep.* III. pl. 156.)  
 — **Sims, John.** *Banksia ericaefolia.* (*Bot. Mag.* XIX. pl. 738. 1804.)  
**B. Guentheri:** **Regel, Eduard von.** (*In his Index seminum* . . . Hortus . . . petropolitani . . . 1857, p. 37. — *Gartenfl.* VII. 50. 1858.)  
**B. integrifolia:** **Hooker, Sir W. J.** *Banksia integrifolia.* (*Bot. Mag.* LIV. pl. 2770. 1827.)  
 — **Maiden, J. H.** A large white Honeysuckle. — Botanical notes. (*Agric. Gaz. N. S. Wales*, IX. (1898), p. 1132. 1899.)

**Banksia latifolia:** **Sims, John.** *Banksia latifolia.* (*Bot. Mag.* L. pl. 2406. 1823.)  
**B. littoralis:** **Hooker, Sir W. J.** *Banksia littoralis.* (*Bot. Mag.* LVIII. pl. 3060. 1831.)  
**B. marcescens:** **Andrews, Henry.** *Banksia praemorsa.* [1802.] (*Andrews Bot. Rep.* IV. pl. 258.)  
**B. marginata:** **Bonpland, A[imé].** [*Banksia marcescens.*] (*In his Description des plantes rares cultivées à Malmaison* . . . pp. 116-118, pl. 48. 1813.)  
 — **Loddiges, Conrad & Sons.** *Banksia marginata.* (*Loddiges' Bot. Cab.* I. pl. 61. 1817.)  
 — **Loddiges, Conrad & Sons.** *Banksia oblongifolia.* (*Loddiges' Bot. Cab.* III. pl. 241. 1818.)  
 — **Sims, John.** *Banksia marginata* ( $\beta$ ) *microstachya.* (*Bot. Mag.* XLV. pl. 1947. 1818.)  
 — **Curled leaves.** (*Gard. Chron.* ser. 3, VI. 250, il. 36. 1889.) [Morphological.]  
 — **Masters, M. T.** (*Gard. Chron.* ser. 3, IX. 42, il. 17. 1891.) [Morphological.]  
**B. media:** **Hooker, Sir W. J.** *Banksia media.* (*Bot. Mag.* LVIII. pl. 3120. 1831.)  
**B. occidentalis:** **Hooker, Sir W. J.** *Banksia occidentalis.* (*Bot. Mag.* LXIII. pl. 3535. 1836.)  
 — **F[lanchon], J. E.** *Banksia occidentalis, Banksia occidentalis.* (*Flore Serr.* VI. 317-318, pl. 636. 1850.)  
 — **[Lindley, John & Paxton, Joseph.]** *The Occidental Banksia* (*Banksia occidentalis.*) (*Paxton's Flow. Gard.* I. 179-180, pl. 35. 1850-51.)  
 — **[Lemaire, Charles.]** *Banksia occidentalis.* (*Jard. Fleur.* II. 2 pp., pl. 119/120. 1852.)  
**B. paludosa:** **Loddiges, Conrad & Sons.** *Banksia paludosa.* (*Loddiges' Bot. Cab.* IV. pl. 392. 1819.)  
 — **[Ker, J. B.]** *Banksia paludosa.* (*Bot. Reg.* IX. 697, pl. 1823.)  
**B. prostrata:** **Lindley, John.** *Banksia prostrata.* (*Bot. Reg.* XIX. 1572, pl. 1833.)  
**B. quercifolia:** **Lindley, John.** *Banksia quercifolia.* (*Bot. Reg.* XVII. 1430, pl. 1831.)  
**B. repens:** **La Billardière, [J. J. H.] de.** (*In his Relation du voyage . . . de La Pérouse . . . I.* 412-413; atlas, pl. 23. 1800.)  
**B. serrata:** **Wendland, J. C.** [*Banksia dentata.*] (*In his Hortus herrenhusanus*, pt. 2, p. 12, pl. 8. 1799.)  
 — **Andrews, Henry.** *Banksia serrata.* [1800.] (*Andrews Bot. Rep.* II. pl. 82.)  
 — **Lindley, John.** *Banksia undulata.* (*Bot. Reg.* XVI. 1316, pl. 1830.)  
 — **Baker, R. T.** [*Banksia serrata* var. *hirsuta.*] (*Linn. Soc. N. S. Wales Proc.* XXI. 462. 1896.)  
**B. Solandri:** **Drummond, [James].** [*Banksia Hookeri.*] (*Bot. Mag.* LXXIV. apx. p. 1. 1848.)  
**B. speciosa:** **Hooker, Sir W. J.** *Banksia speciosa.* (*Bot. Mag.* LVIII. pl. 3052. 1831.)  
**B. spinulosa:** **Smith, J. E.** (*In his A specimen of the botany of New Holland* . . . pp. 13-14, pl. 4. 1793.)  
 — **Andrews, Henry.** *Banksia spinulosa.* [1807.] (*Andrews Bot. Rep.* VII. pl. 457.)  
**B. verticillata:** **Hooker, Sir W. J.** (*In his Exotic flora* . . . II. 96, pl. 96. 1825.)  
**B. Victoriae:** **Lindley, John.** *Banksia speciosa.* (*Bot. Reg.* XX. 1728, pl. 1835.)  
 — **Hooker, Sir W. J.** *Banksia Victoriae.* (*Bot. Mag.* LXXII. pl. 4906. 1856.)

**BEAUPREA**

**Brongnart, Ad[olphe] & Gris, Arthur.** (*Mus. Hist. Nat. Paris Nouv. Arch.* VII. 222-229, pl. 17. 1871.)  
 — Supplément aux Protéacées de la Nouvelle-Calédonie; sur le nouveau genre Beuprea. (*Soc. Bot. France Bull.* XVIII. 241-246. 1871.)

**BELLENDENA**

**Guillemin, J. B. A.** [*Bellendena montana.*] (*In his Icones . . . plantarum Australasiae* . . . p. 5, pl. 7. 1827.)

**CARDWELLIA**

**Bentham, G[eorge].** *Cardwellia sublimis* F. Muell. (*Hooker's Ic. Plant.* XIII. 58, pl. 1275. 1877-79.)  
**Bonnier, Gaston.** [*Cardwellia longifolia.*] (*Ann. Sci. Nat. Bot.* ser. 6, VIII. 210, pl. 6. 1879.) [Anatomical.]

## CONOSPERMUM

- Smith, Sir J. E.** (*Linn. Soc. Trans.* IV. 213-214. 1796.)  
**Endlicher, Stephan.** (*In his Stirpium australasicarum . . . decades tres*, pp. 19-20. 1838. — *Wien. Mus. Naturg. Ann.* II. 207-208. 1840.)  
**C. ericifolium: Rudge, E[dward].** (*Linn. Soc. Trans.* X. 292-293, pl. 17. 1811.)  
 — **Hooker, Sir W. J.** *Conospermum ericifolium.* (*Bot. Mag.* LV. pl. 2850. 1828.)  
 — **Endlicher, Steph[an].** (*In his Iconographia generum plantarum*, p. 11, pl. 31. 1838.)  
**C. longifolium: Smith, Sir J. E.** (*In his Exotic botany . . . II.* 45, pl. 82. 1806.)  
 — **Trattinick, Leopold.** (*In his Ausgemahlte Tafeln . . . IV.* 40, 1 pl. 1814.)  
**C. sphacelatum: Hooker, Sir W. J.** (*In MITCHELL, Sir T. L. Journal of an expedition into . . . Australia . . . pp.* 341-342. 1848.)  
**C. taxifolium: Hooker, Sir W. J.** *Conospermum taxifolium.* (*Bot. Mag.* LIV. pl. 2724. 1827.)  
**C. Toddii: Mueller, F[erdinand], Baron von & Tate, Ralph.** [*Conospermum Toddii* var. *Gwynnii.*] [1896.] (*Philos. Soc. Adelaide Trans.* XVI. 360-361. 1892-96.)

## CYANOCARPUS

- Bailey, F. M.** [*Cyanocarpus Cribbeana.*] (*Queensland Agric. Jour.* I. 370. 1897.)

## DILOBEIA

- [**Du Petit-Thouars, A. A.**] (*In his Genera nova madagascariensia . . . p.* 7. [1806.] — *Also in ROEMER, J. J. Collectanea*, p. 200. 1809.)  
**Baillon, H[enri].** Sur les deux genres *Potameia* et *Dilobeia* de Du Petit-Thouars. (*Adansonia*, IX. 241-245. 1868-70.)  
**Baker, J. G.** (*Jour. Bot.* XX. 244-245. 1882.)  
**Baillon, H[enri].** Le *Dilobeia femelle.* [*D. Thouarsii.*] [1883.] (*Soc. Linn. Paris Bull.* I. 394-395. 1889.)  
**Baker, J. G.** [*Dilobeia Thouarsii.*] (*Linn. Soc. Jour. Bot.* XXI. 437. 1886.)

## DRYANDRA (HEMICLIDIA)

- Wendland, [H. L.]** Ueber die im Garten zu Kew cultivirten Arten der Gattung *Dryandra* R. Br. (*Flora*, II. pt. 1, pp. 129-138. 1819.)  
**D. arctotidis: Hooker, Sir W. J.** *Dryandra arctotidis.* (*Bot. Mag.* LXIX. pl. 4035. 1843.)  
**D. armata: Hooker, Sir W. J.** *Dryandra armata.* (*Bot. Mag.* LX. pl. 3236. 1833.)  
**D. calophylla: Hooker, Sir W. J.** *Dryandra calophylla.* (*Bot. Mag.* CXXV. pl. 7642. 1899.)  
**D. carduacea: Hooker, Sir W. J.** *Dryandra carduacea* var. *angustifolia.* (*Bot. Mag.* LXXIII. pl. 4317. 1847.)  
**D. cryptocephala: Planchon, J. E.** (*In his Hortus donatensis*, p. 96, pl. 2. 1854-58.)  
**D. falcata: Lindley, John.** *Hemiclidia Baxteri.* (*Bot. Reg.* XVII. 1455, pl. 1831.)  
**D. floribunda: Sims, John.** *Dryandra floribunda.* (*Bot. Mag.* XXXVIII. pl. 1581. 1813.)  
**D. formosa: Hooker, Sir W. J.** *Dryandra formosa.* (*Bot. Mag.* LXX. pl. 4102. 1844.)  
**D. longifolia: Sims, John.** *Dryandra longifolia.* (*Bot. Mag.* XXXVIII. pl. 1582. 1813.)  
 — **Göel, P. C. van.** (*In his Sertum botanicum . . . 2 pp.* 1 pl. 1828-32.)  
 — **Reichenbach, H. G. L.** (*In his Flora exotica . . . IV.* 3, pl. 1835.)  
 — **Paxton, Joseph.** *Dryandra longifolia.* (*Paxton's Mag. Bot.* III. 171-172, pl. 1837.)  
**D. nervosa: Hooker, Sir W. J.** *Dryandra nervosa.* (*Bot. Mag.* LVIII. pl. 3063. 1831.)  
**D. nivea: La Billardière, [J. J. H.] de.** [*Banksia nivea.*] (*In his Relation du voyage . . . de La Pérouse . . . I.* 412-413; atlas, pl. 24. 1800.)  
**D. nobilis: Planchon, J. E.** *Dryandra nobilis, Dryandra noble.* (*Flore Serr.* VII. 229-230, pl. 728. 1851-52.)  
 — **Hooker, Sir W. J.** *Dryandra nobilis.* (*Bot. Mag.* LXXVIII. pl. 4633. 1852.)

- Dryandra nobilis: [Lemaire, Charles.]** *Dryandra nobilis.* (*Jard. Fleur.* III. 2 pp., pl. 226. 1853.)  
**D. pteridifolia: Hooker, Sir W. J.** *Dryandra pteridifolia.* (*Bot. Mag.* LXIII. pl. 3500. 1836.)  
**D. tenuifolia: Hooker, Sir W. J.** *Dryandra tenuifolia.* (*Bot. Mag.* LXIII. pl. 3513. 1836.)

## EMBOTHRIMUM

- Smith, Sir J. E.** (*In his A specimen of the botany of New Holland . . . pp.* 19-30, pl. 7-10. 1793.)  
**Cavanilles, A. J.** (*In his Icones et descriptiones . . . IV.* 58-61, pl. 384-388; VI. 82. 1797-1801. — *Anal. Hist. Nat. Madrid*, I. 241. 1799.) [Australian species.]  
**E. coccineum: Forster, Georg.** (*In his De plantis magellanicae et atlanticae commentationes*, p. 14. [1787.])  
 — **Cavanilles, A. J.** (*In his Icones et descriptiones . . . I.* 47, pl. 65. 1791.)  
 — **Hooker, Sir W. J.** *Embothrium coccineum.* (*Bot. Mag.* LXXXI. pl. 4856. 1855.)  
 — **[Lemaire, Charles].** *Embothrium coccineum.* (*Ill. Hort.* V. 3 pp., pl. 172. 1858.)  
 — **Ball, John.** (*Linn. Soc. Jour. Bot.* XXVII. 498. 1891.)  
 — **Driesberg, Walter.** *Embothrium coccineum* Forst. (*Gartenf.* XL. 57-58, pl. 1340. 1891. — *See also pp.* 440, 496.)  
**E. lanceolatum: Spegazzini, Carlo.** [*Embothryum lanceolatum.*] (*Rev. Facult. Agron. Veter. La Plata*, III. 623. 1897.)  
**E. Wickhami: Bailey, J. F.** (*Queensland Agric. Jour.* V. 403, pl. 143. 1899.)

## EUPLASSA (ADENOSTEPHANUS; ROUPALA spec.)

- Gardner, George.** [*Rhopala organensis.*] (*Lond. Jour. Bot.* IV. 135. 1845.)  
**Brongniart, Ad[olphe] & Gris, Arthur.** [*Adenostephanus austro-caledonicus.*] (*Ann. Sci. Nat. Bot.* ser. 5, I. 345. 1864.)  
**Loesener, Th[eo]dor.** [*Adenostephanus rufa.*] (*Flora*, LXXII. 78-79. 1889.)  
**Taubert, P[aul].** [*Adenostephanus obversiflorus.*] (*Bot. Jahrb.* XII. Beibl. no. 27, pp. 9-10. 1890.)  
 — [*Adenostephanus Glasiavii.*] (*Bot. Jahrb.* XII. Beibl. no. 27, pp. 10-11. 1890.)

## FAUREA

- Harvey, W. H.** Short description of a new genus of plants, belonging to the order Proteaceae, from South Africa. [*Faurea saligna.*] (*Lond. Jour. Bot.* VI. 373-376, pl. 15. 1847.)  
**Welwitsch, F[riedrich].** (*Linn. Soc. Trans.* XXVII. 62-66, pl. 20. 1871.)  
**Baker, J. G.** [*Faurea forficuliflora.*] (*Linn. Soc. Jour. Bot.* XX. 243-244. 1884.)  
**Engler, A[dolf].** (*Bot. Jahrb.* XIX. Beibl. no. 47, p. 29. 1895.)

## FINSCHIA

- Warburg, O[tto].** [*Finschia rufa.*] (*Bot. Jahrb.* XIII. 297-298. 1891.)

## FRANKLANDIA

- Endlicher, Steph[an].** [*Franklandia fucifolia.*] (*In his Iconographia generum plantarum*, p. 11, pl. 52. 1838.)  
**Hemslay, W. B.** [*Franklandia triaristata.*] (*Gard. Chron.* ser. 2, XX. 688, il. 125. 1883.) [Morphological.]

## GARNIERIA

- Brongniart, Adolphe & Gris, Arthur.** Note sur le nouveau genre *Garnieria* de la famille des Protéacées. (*Soc. Bot. France Bull.* XVIII. 188-190. 1871.)  
 — [*Garnieria spathulaefolia.*] (*Mus. Hist. Nat. Paris Nouv. Arch.* VII. 229-232, pl. 18. 1871.)

## GEVUINA (GUEVINA)

- Eschscholtz, J. F.** [*Guevina Avellana.*] (*Acad. Sci. St. Petersb. Mém.* X. 289-290. 1826.)  
**André, Éd[ouard].** *Guevina Avellana.* (*Rev. Hort.* 1884, pp. 341-342.)

## GREVILLEA (ANADENIA, FITCHIA, MOLLOYA; EMBOTHRIMUM spec.)

- Reichenbach, H. G. L.** [*Grevillea linearis, G. sericea.*] (*In his Magazin der ästhetischen Botanik . . . II.* 2 pp., pl. 76. 1824-26.)  
**Endlicher, Stephan.** [*Anadenia integrifolia, A. filiformis.*] (*In his Stirpium australasicarum . . . decades tres*, p. 21. 1838.)

- Endlicher**, Stephan. [Anadenia.] (*In his Novarum stirpium decadae*, p. 88. 1839.)  
 — [Anadenia var. integrifolia, A. filiformis.] (*Wien. Mus. Naturg. Ann.* II. 209. 1840.)  
**Note** on the proposed genus *Fitchia* of Dr. Meisner. [*Molloya*.] (*Hooker's Jour. Bot. & Kew Gard. Misc.* VII. 382. 1855.)  
**Mueller**, Ferd[inand], Baron von. (*Philos. Soc. Victoria Trans.* I. 21–23. 1855. — *Hooker's Jour. Bot. & Kew Gard. Misc.* VIII. 205–208. 1856. — *Hooker's Jour. Bot. & Kew Gard. Misc.* IX. 22–23. 1857.)  
**Opus**, G[uillaume]. (*Ann. Sci. Nat. Bot.* ser. 6, VII. 288, 290, pl. 21, 23. 1878.) [Anatomical.]  
**Holtze**, N. 1898. — See vol. I. 240: REPRODUCTIVE INTERRELATIONS. AUSTRALASIA.  
**Moore**, S. Le M. (*Linn. Soc. Jour. Bot.* XXXIV. 221–223. 1899.)  
**G. acanthifolia**: Gaudichaud-Beaupré, Charles. (*In his Voyage autour du monde . . . par Louis de Freycinet. Botanique*, p. 443. 1826.)  
 — Loddiges, Conrad & Sons. *Grevillea acanthifolia*. (*Loddiges' Bot. Cab.* XII. pl. 1153. 1826.)  
 — Hooker, Sir W. J. *Grevillea acanthifolia*. (*Bot. Mag.* LV. pl. 2807. 1828.)  
 — [Lemaire, Charles]. (*Jard. Fleur.* IV. Misc. pp. 53–55, il. 1854.)  
**G. alpestris**: Hooker, Sir W. J. *Grevillea alpestris*. (*Bot. Mag.* LXXXIII. pl. 5007. 1857.)  
 — [Lemaire, Charles]. (*Ill. Hort.* IV. 103. 1857.)  
 — [Lemaire, Charles]. *Grevillea alpestris* ( $\beta$  *helianthemifolia*). (*Ill. Hort.* VI. 2 pp., pl. 210. 1859.)  
 — [Eoutte], [Louis] van. *Grevillea alpestris* Meisn. (*Flore Serr.* XIV. 149, pl. 1449. 1861.)  
**G. annulifera**: Hooker, Sir J. D. *Grevillea annulifera*. (*Bot. Mag.* CIX. pl. 6687. 1863.)  
**G. arenaria**: Hooker, Sir W. J. *Grevillea arenaria*. (*Bot. Mag.* LX. pl. 3285. 1833.)  
**G. asplenifolia**: Hooker, Sir J. D. *Grevillea asplenifolia*. (*Bot. Mag.* CXV. pl. 7070. 1859.)  
**G. Banksii**: Bauer, Ferd[inand]. (*In his Illustrationes florae Novae Hollandiae*, pl. 9. 1813.)  
 — Hooker, Sir J. D. *Grevillea Banksii*. (*Bot. Mag.* XCVI. pl. 5870. 1870.)  
 — L., R. J. *Grevillea Banksii*. (*Gard. Chron.* ser. 3, XVI. 14–15, il. 2. 1894.)  
**G. Baueri**: Hooker, Sir W. J. [*Grevillea pubescens*.] (*In his Exotic flora . . . III.* 216, pl. 216. 1827.)  
 — Loddiges, Conrad & Sons. *Grevillea pubescens*. (*Loddiges' Bot. Cab.* XIII. pl. 1229. 1827.)  
**G. buxifolia**: Andrews, Henry. *Embothrium buxifolium*. [1802.] (*Andrews Bot. Rep.* IV. pl. 218.)  
 — [Ker, J. B.] *Grevillea buxifolia*. (*Bot. Reg.* VI. 443, pl. 1820.)  
 — Loddiges, Conrad & Sons. *Grevillea buxifolia*. (*Loddiges' Bot. Cab.* XVI. pl. 1562. 1829.)  
**G. Caley**: Hooker, Sir W. J. *Grevillea Caley*. (*Bot. Mag.* LIX. pl. 3133. 1832.)  
 — [Drapiez, Auguste]. (*In his Herbar de l'amateur . . . VII.* 471, pl. 1834.)  
**G. canescens**: Hooker, Sir W. J. *Grevillea canescens*. (*Bot. Mag.* LVIII. pl. 3185. 1832.)  
**G. Chrysodendrum**: Hooker, Sir W. J. [*Grevillea Mitchellii*.] (*In MITCHELL, Sir T. L. Journal of an expedition into . . . Australia . . . p.* 265. 1848.)  
**G. concinna**: Lindley, John. *Grevillea concinna*. (*Bot. Reg.* XVI. 1383, pl. 1830.)  
**G. dubia**: Hooker, Sir W. J. *Grevillea dubia*. (*Bot. Mag.* LXVII. pl. 3798. 1841.)  
**G. ericifolia**: Hooker, Sir J. D. *Grevillea ericifolia*. (*Bot. Mag.* CIV. pl. 6361. 1878.)  
**G. fasciculata**: Hooker, Sir J. D. *Grevillea fasciculata*. (*Bot. Mag.* C. pl. 6105. 1874.)  
**G. floribunda**: Grah[am], Robert]. *Grevillea ferruginea*. (*Maudsl. Bot.* IV. 2 pp., pl. 153. [1840.]  
**G. Gaudichaudii**: Gaudichaud-Beaupré, Charles. (*In his Voyage autour du monde . . . par Louis de Freycinet. Botanique*, p. 443, pl. 46. 1826.)  
**Grevillea gibbosa**: Hemsl[ey], W. B. (*Gard. Chron.* ser. 2, XX. 688, il. 124. 1883.)  
**G. Gillivrayi**: Hooker, Sir W. J. (*Hooker's Jour. Bot. & Kew Gard. Misc.* VI. 358–359; VII. pl. 1. 1854.)  
**G. glabrata**: Hooker, Sir W. J. *Anadenia Manglesii* Grah. (*Hooker's Ic. Plant.* IV. pl. 337. 1841.)  
**G. Goodii**: Guillemin, J. B. A. (*In his Icones . . . plantarum Australasiae . . . pp.* 10–11, pl. 16. 1827.)  
**G. Helmsiae**: Bailey, F. M. (*Queensland Agric. Jour.* IV. 195, pl. 89–90. 1899.)  
**G. Helmsiana**: Mueller, Ferd[inand], Baron von & Tate, Ralph. [1896.] (*Philos. Soc. Adelaide Trans.* XVI. 362. 1892–96.)  
 — Müller, Ferd[inand], Baron von. Beschreibung einer neuen *Grevillea*. (*Bot. Centr.* LXVI. 341. 1896.)  
**G. Hilliana**: Mueller, Ferdinand, Baron von. (*Philos. Inst. Victoria Trans.* II. (1857), pp. 72–73. 1858.)  
 — Hooker, Sir J. D. *Grevillea Hilliana*. (*Bot. Mag.* CXXIII. pl. 7524. 1897.)  
**G. Hookeriana**: Hooker, Sir J. D. *Grevillea Hookeriana*. (*Bot. Mag.* CXII. pl. 6879. 1886.)  
**G. intricata**: Hooker, Sir J. D. *Grevillea intricata*. (*Bot. Mag.* XCVII. pl. 5919. 1871.)  
**G. juncifolia**: Hooker, Sir W. J. (*In MITCHELL, Sir T. L. Journal of an expedition into . . . Australia . . . p.* 341. 1848.)  
**G. juniperina**: Loddiges, Conrad & Sons. *Grevillea juniperina*. (*Loddiges' Bot. Cab.* XI. pl. 1003. 1825.)  
 — Guillemin, J. B. A. (*In his Icones . . . plantarum Australasiae . . . pp.* 5–6, pl. 8. 1827.)  
 — [Lindley, John]. *Grevillea juniperina*. (*Bot. Reg.* XIII. 1089, pl. 1827.)  
 — Loddiges, Conrad & Sons. *Grevillea sulphurea*. (*Loddiges' Bot. Cab.* XVIII. pl. 1723. 1831.)  
 — Maiden, J. H. & Betche, Ernest]. [*Grevillea juniperina* var. *trinervata*.] (*Linn. Soc. N. S. Wales Proc.* XXIII. 776. 1896.)  
**G. Kennedyana**: Mueller, [Ferdinand], Baron von. (*Roy. Soc. Victoria Trans. Proc.* XXIV. pt. 2, pp. 172–174. 1888.)  
**G. lavandulacea**: Lindley, [John] & Paxton, [Joseph]. *The Rosy Grevillea* (*Grevillea rosea*). (*Paxton's Flow. Gard.* II. 91–92, 1 il., pl. 56. 1863.)  
 — [Lemaire, Charles]. *Grevillea rosea*. (*Jard. Fleur.* III. 3 pp., il., pl. 288. 1853.)  
 — [Lemaire, Charles]. (*Grevillea rosea* Hort.) *Grevillea lavandulacea*. (*Ill. Hort.* II. 3 pp., pl. 61. 1855.)  
**G. linearis**: Andrews, Henry. *Embothrium lineare*. [1803.] (*Andrews Bot. Rep.* IV. pl. 272.)  
 — Loddiges, Conrad & Sons. *Grevillea linearis*. (*Loddiges' Bot. Cab.* I. pl. 50. 1817.)  
 — Loddiges, Conrad & Sons. *Grevillea linearis alba*. (*Loddiges' Bot. Cab.* IX. pl. 858. 1824.)  
 — Sims, John. *Grevillea linearis* var. *incarnata*. (*Bot. Mag.* LIII. pl. 2661. 1826.)  
**G. longistyla**: Hooker, Sir W. J. (*In MITCHELL, Sir T. L. Journal of an expedition into . . . Australia . . . p.* 343. 1848.)  
**G. macrostylis**: Hooker, Sir J. D. *Grevillea macrostylis*. (*Bot. Mag.* XCVII. pl. 5915. 1871.)  
**G. Meisneri**: Montrouzier, [Xavier]. (*Acad. Sci. Lyon Mém. Sect. Sci.* ser. 2, X. 248. 1860.)  
**G. mucronulata**: Loddiges, Conrad & Sons. *Grevillea cinerea*. (*Loddiges' Bot. Cab.* IX. pl. 857. 1824.)  
**G. oleoides**: Reichenbach, H. G. L. (*In his Iconographia botanica exotica . . . pt.* 2, p. 2, pl. 104. 1827–30.)  
**G. ornithopoda**: Hooker, Sir J. D. *Grevillea ornithopoda*. (*Bot. Mag.* CXXVI. pl. 7739. 1900.)  
**G. pinnatifida**: Bailey, F. M. (*In his Occasional papers on the Queensland flora*, pt. 1, p. 6. 1886.)  
**G. Preissii**: Hooker, Sir J. D. *Grevillea Preissii*. (*Bot. Mag.* XCVI. pl. 5837. 1870.)  
**G. pulchella**: Hooker, Sir J. D. *Grevillea pulchella*. (*Bot. Mag.* XCVIII. pl. 5979. 1872.)  
**G. punicea**: Reichenbach, H. G. L. (*In his Iconographia botanica exotica . . . pt.* 2, p. 2, pl. 105. 1827–30.)  
 — Loddiges, Conrad & Sons. *Grevillea punicea*. (*Loddiges' Bot. Cab.* XIV. pl. 1357. 1828.)

**Grevillea punicea**: Lindley, John. *Grevillea punicea*. (*Bot. Reg.* XVI. 1319, pl. 1830.)

—Burnett, M. A. (*In her Plantae utiles, IV. no. 111, pl. 1850.*) [Popular treatment.]

—Hooker, Sir J. D. *Grevillea punicea* Br. (*Bot. Mag.* CLX. pl. 6698. 1883.)

**G. Renwickiana**: Mueller, Ferd[inand], Baron von. (*Linn. Soc. N. S. Wales Proc. ser. 2, I. (1886), pp. 1105–1106. 1887.*)

**G. riparia**: Endlicher, Steph[an]. (*In his Iconographia generum plantarum, p. 11, pl. 33. 1838.*)

**G. robusta**: Hooker, Sir W. J. *Grevillea robusta*. (*Bot. Mag.* LIX. pl. 3184. 1832.)

—Leclerc du Sablon, [Mathieu]. (*Ann. Sci. Nat. Bot. ser. 6, XVIII. 104, pl. 8. 1884.*) [Morphological.]

**G. rosmarinifolia**: Loddiges, Conrad & Sons. *Grevillea rosmarinifolia*. (*Loddiges' Bot. Cab. XV. pl. 1479. 1828.*)

—Hooker, Sir J. D. *Grevillea rosmarinifolia*. (*Bot. Mag.* XCVIII. pl. 5971. 1872.)

—T., W. T. A hardy Protead. (*Gard. Chron. ser. 2, V. 528, il. 93–94. 1876.*)

**G. sericea**: Andrews, Henry. *Embothrium sericeum*. [1800.] (*Andrews Bot. Rep. II. pl. 100.*)

—Sims, John. *Embothrium sericeum*. (*Bot. Mag.* XXII. pl. 862. 1805.)

—Loddiges, Conrad & Sons. *Grevillea sericea*. (*Loddiges' Bot. Cab. IX. pl. 880. 1824.*)

—Loddiges, Conrad & Sons. *Grevillea planifolia*. (*Loddiges' Bot. Cab. XVIII. pl. 1737. 1831.*)

—Graham, Robert]. *Grevillea sericea*. (*Maudslayi Bot. V. 2 pp., pl. 240. [1842.]*)

**G. sphacelata**: Maiden, J. H. & Baker, R. T. (*Linn. Soc. N. S. Wales Proc. ser. 2, IX. (1894), p. 462. 1895.*)

**G. striata**: Brown, Rob[ert]. [*Grevillea lineata*.] (*In his Botanical appendix to Capt. Sturt's expedition . . . pp. 24–25. [1849.]*)

**G. Sturtii**: Brown, Rob[ert]. (*In his Botanical appendix to Capt. Sturt's expedition . . . pp. 23–24. [1849.]*)

**G. Thelemanniana**: Hügel, Karl. (*In ENDLICHER, Steph[an]. Novarum stirpium decades, p. 6. 1839.*)

—Lindley, John. *Grevillea Thelemanniana*. (*Bot. Reg.* XXV. misc. notes, p. 54. 1839.)

**G. venusta**: Guillemín, J. B. A. (*In his Icones . . . plantarum Australasiae . . . pp. 7–8, pl. 11. 1827.*)

**G. vestita**: De Wildeman, Ém[ile]. (*In his Icones selectae Horti thenensis, I. 147–150, pl. 34. 1899–1900.*)

**G. Victoriae**: Mueller, Ferdinand, Baron von. (*Philos. Soc. Victoria Trans. I. 107–108. 1855.*)

**G. Williamsoni**: Mueller, [Ferdinand], Baron von. (*Victor. Nat. X. (1893–94), p. 129. 1894.*)

**HAKEA** (CONCHIUM, MERCKLINIA; EMBOTHRIMUM spec.)

Smith, Sir J. E. [*Conchium*.] (*Linn. Soc. Trans. IV. 215. 1798.*)

Reichenbach, H. G. L. (*In his Magazin der ästhetischen Botanik . . . I. 8 pp., pl. 23–24. 1822–23.*)

Hoffmannsegg, J. C. von. (*In his Verzeichniss der Pflanzenkulturen . . . p. 64; Nachtrag II., pp. 30, 127–128; Nachtrag III., pp. 10, 39. 1824–26.*)

[Regel], E[duard] von. [*Mercklinia*.] (*Gartenfl. VI. 155–156. 1857.*)

Bachmann, O[tto]. (*Flora, LXIX. 404. 1896.*) [Morphological.]

**H. acicularis**: Ventenat, E. P. [*Conchium aciculare*.] (*In his Jardin de la Malmaison, II. 111, pl. 111. 1804.*)

—Loddiges, Conrad & Sons. *Hakea obliqua*. (*Loddiges' Bot. Cab. XVII. pl. 1682. 1830.*)

—Endlicher, Steph[an]. (*In his Iconographia generum plantarum, p. 11, pl. 24. 1838.*)

—Lubbock, John. (*Linn. Soc. Jour. Bot. XXII. 351, il. 21. 1887.*) [Morphological.]

**H. Bakeriana**: Mueller, [Ferdinand], Baron von & Maiden, J. H. Description of a new *Hakea* from eastern New South Wales. (*In FLETCHER, J. J. The Macleay memorial volume, pp. 226–227, pl. 29. 1893.*)

**Hakea Baxteri**: Hooker, Sir W. J. *Hakea Baxteri* Br. (*Hooker's Ic. Plant. V. pl. 439–440. 1842.*)

**H. chordophylla**: Müller, [Ferdinand], Baron von. (*Hooker's Jour. Bot. & Kew Gard. Misc. IX. 23. 1857.*)

**H. cinerea**: Hooker, Sir W. J. *Hakea tricolorata* Br. (*Hooker's Ic. Plant. V. pl. 435–436. 1842.*)

**H. conchifolia**: Hooker, Sir W. J. *Hakea conchifolia* n. sp. (*Hooker's Ic. Plant. V. pl. 432. 1842.*)

**H. cristata**: Hooker, Sir W. J. *Hakea cristata* Br. (*Hooker's Ic. Plant. V. pl. 443. 1842.*)

**H. cucullata**: Hooker, Sir W. J. *Hakea cucullata* Br. (*Hooker's Ic. Plant. V. pl. 441. 1842.*)

—Hooker, Sir W. J. *Hakea cucullata*. (*Bot. Mag.* LXXXVI. pl. 4528. 1850.)

—[Lemaire, Charles.] *Hakea cucullata*. (*Jard. Fleur. I. 4 pp., il., pl. 45. 1851.*)

**H. dactyloides**: Ventenat, E. P. [*Conchium dactyloides*.] (*In his Jardin de la Malmaison, II. 110, pl. 110. 1804.*)

—Loddiges, Conrad & Sons. *Hakea ferruginea*. (*Loddiges' Bot. Cab. XVI. pl. 1501. 1829.*)

—Hooker, Sir W. J. *Hakea dactyloides*. (*Bot. Mag.* LXVI. pl. 3760. 1840.)

**H. Ednieana**: Tate, Ralph. (*Philos. Soc. Adelaide Trans. VII. (1883–84), p. 70. 1885.*)

**H. ferruginea**: Loddiges, Conrad & Sons. *Hakea repanda*. (*Loddiges' Bot. Cab. XVIII. pl. 1750. 1831.*)

—Hooker, Sir W. J. *Hakea ferruginea*. (*Bot. Mag.* LXII. pl. 3424. 1835.)

**H. florida**: Sims, John. *Hakea florida*. (*Bot. Mag.* LII. pl. 2579. 1825.)

**H. incrassata**: Hooker, Sir W. J. *Hakea incrassata* Br. (*Hooker's Ic. Plant. V. pl. 442. 1842.*)

**H. laurina**: Tanfani, E[merico]. Sull' *Hakea laurina*. (*Soc. Tosc. Ort. Bull. XIII. 168–169, pl. 8. 1888.*)

—Hooker, Sir J. D. *Hakea laurina*. (*Bot. Mag.* CXVI. pl. 7127. 1890.)

**H. Lehmanniana**: Regel, Ed[uard] von. (*In his Index seminum . . . Hortus . . . petropolitanus . . . 1856, p. 25.*)

**H. leucoptera**: Hooker, Sir W. J. [*Hakea longicuspis*.] (*In MITCHELL, Sir T. L. Journal of an expedition into . . . Australia . . . p. 397. 1848.*)

**H. linearis**: Lindley, John. *Hakea linearis*. (*Bot. Reg.* XVIII. 1489, pl. 1832.)

**H. lisocarpa**: Regel, Ed[uard] von. [*Mercklinia rosea*.] (*In his Index seminum . . . Hortus . . . petropolitanus . . . 1856, p. 25.*)

**H. microcarpa**: Loddiges, Conrad & Sons. *Hakea microcarpa*. (*Loddiges' Bot. Cab. III. pl. 219. 1818.*)

—[Ker, J. B.] *Hakea microcarpa*. (*Bot. Reg.* VI. 475, pl. 1820.)

**H. myrtoides**: Hooker, Sir W. J. *Hakea myrtoides*. (*Bot. Mag.* LXXVIII. pl. 4643. 1852.)

—[Lemaire, Charles.] *Hakea myrtoides*. (*Jard. Fleur. III. 2 pp., pl. 272. 1853.*)

**H. nitida**: Sims, John. *Hakea nitida*. (*Bot. Mag.* XLVIII. pl. 2246. 1821.)

**H. pandanicarpa**: Hooker, Sir W. J. *Hakea pandanicarpa* Br. (*Hooker's Ic. Plant. V. pl. 434. 1842.*)

**H. pedunculata**: Müller, Ferd[inand], Baron von. Notes on a new species of *Hakea*. 1 p. D. n. t-p. [1883.]—*From: "Chemist and Druggist, Melbourne. 1883."*

**H. platysperma**: Hooker, Sir W. J. *Hakea platysperma* n. sp. (*Hooker's Ic. Plant. V. pl. 433. 1842.*)

**H. puglioniformis**: Schrader, H. A. [*Hakea glabra*.] (*In his Sertum hannoveranum, p. 27, pl. 17. 1795–98.*)

—Loddiges, Conrad & Sons. *Hakea puglioniformis*. (*Loddiges' Bot. Cab. IV. pl. 353. 1819.*)

—Loiseleur-Deslongchamps, J. L. A. (*In his Herbiere général, IV. 217, pl. 1820.*)

—Drapiez, [Auguste]. (*In his Herbiere de l'amateur . . . V. 351, pl. 1831.*)

**H. purpurea**: Hooker, Sir W. J. (*In MITCHELL, Sir T. L. Journal of an expedition into . . . Australia . . . p. 348. 1848.*)

**H. saligna**: Ventenat, E. P. [*Embothrium salicifolium*.] (*In his Description des plantes nouvelles . . . jardin de J. M. Cels, f. 8, pl. 8. 1800.*)

- Hakea saligna:** Andrews, Henry. Embothrium salignum. [1802.] (*Andrews Bot. Rep.* III. pl. 215.)  
 — Savi, [Gaetano]. (*In his Flora italiana* . . . III. 71-72, pl. 113. 1824.)  
 — Tiaghm, P[hilippe] van & Douliot, H. (*Ann. Sci. Nat. Bot.* ser. 7, VIII. 103, pl. 6. 1838.) [Anatomical.]  
**H. scoparia:** Hooker, Sir W. J. Hakea scoparia. (*Bot. Mag.* LXXVIII. pl. 4644. 1852.)  
 — [Lemaire, Charles.] Hakea scoparia. (*Jard. Fleur.* IV. 1 p., pl. 376. 1854.)  
**H. stenocarpa:** Hooker, Sir W. J. Hakea stenocarpa. (*Hooker's Ic. Plant.* V. pl. 444. 1842.)  
**H. suaveolens:** De Wildeman, Ém[ile]. (*In his Icones selectae Horti thenensis*, I. 1-3, pl. 1. 1899-1900.)  
**H. suberea:** Moore, S. Le M. (*Linn. Soc. Jour. Bot.* XXXIV. 223-224. 1899.)  
**H. trifurcata:** Kunth, K. [S.]. [Hakea Boucheana.] (*Index Sem. Hort. Berol.* [1844], p. [9]. — *Linnaea*, XVIII. 499. 1844.)  
**H. undulata:** Hooker, Sir W. J. Hakea undulata Br. (*Hooker's Ic. Plant.* V. pl. 447. 1842.)  
**H. varia:** Hooker, Sir W. J. Hakea heterophylla n. sp. (*Hooker's Ic. Plant.* V. pl. 437. 1842.)  
 — Hooker, Sir W. J. Hakea intermedia n. sp. (*Hooker's Ic. Plant.* V. pl. 445. 1842.)  
**H. Victoria:** Drummond, [James]. (*Bot. Mag.* 1848, p. 74, apx. pp. 2-3.)  
 — Carlson, J[osef]. Om de olika bladformerna hos Hakea Victoriae. (*Bot. Notis.* 1886, pp. 159-161.) — Von den verschiedenen Blattformen der Hakea Victoriae. (*Bot. Centr.* XXVII. 77-79. 1886.)

**HELICIA (ROUPALA spec.)**

- Blume, K. L. Observaciones de genere Helicia Lour. (*Ann. Sci. Nat. Bot.* ser. 2, I. 211-220. 1834.)  
 Preal, K. B. (*In his Epimeliae botanicae*, pp. 246-248. 1849.)  
 Miquel, F. A. W. Heliciae species amboinenses. (*Ann. Mus. Bot. Lugd.-Bat.* I. 204. 1863-64.)  
 Koorders, S. H. & Valetton, T[heodor]. (*Inst. Bot. Builenzorg Bull.* II. 10. 1899.)  
**H. attenuata:** Jack, W[illiam]. [Rhopala attenuata.] (*Bot. Misc.* II. 65. 1831.)  
**H. australasica:** Müller, F[erdinand], Baron von. (*Hooker's Jour. Bot. & Kew Gard. Misc.* IX. 22. 1867.)  
**H. Cameronii:** Mueller, [Ferdinand], Baron von. (*Roy. Soc. Victoria Trans.* I. pt. 2, pp. 7-8. 1889.)  
**H. ceylanica:** Gardner, George. (*Calcutta Jour. Nat. Hist.* VII. 453-454. [1846]-47.)  
**H. Forbesiana:** Mueller, Ferd[inand], Baron von. Record of a new Papuan Helicia. (*Victor. Nat.* III. 63-64. 1887.)  
**H. formosana:** Hemsley, W. B. (*Ann. Bot. Lond.* IX. 156, pl. 8. 1895.)  
**H. grandis:** Hemsley, W. B. Helicia grandis Hemsl. (*Hooker's Ic. Plant.* XXVII. pt. 2, pl. 2631. 1900.)  
**H. lancifolia:** Siebold, P. F. von & Zuccarini, J. G. (*Akad. Wiss. München Abh. Math. Phys. Cl.* IV. pt. 3, p. 198. 1846.)  
**H. ovata:** Jack, W[illiam]. [Rhopala ovata.] (*Hooker Comp. Bot. Mag.* I. 259. 1835.)  
**H. petiolaris:** Jack, W[illiam]. [Rhopala moluccana.] (*Bot. Misc.* II. 65-66. 1831.)  
**H. pyrrhobotrya:** Kurz, Sulpiz. (*As. Soc. Bengal Jour.* XLII. pt. 2, p. 103. 1873.)  
**H. Sayeriana:** Mueller, Ferd[inand], Baron von. (*Victor. Nat.* III. 93. 1887.)  
**H. Whelanii:** Bailey, F. M. (*Queensland Dept. Agric. Bull.* XVIII. 25. 1892.)

**HOLLANDAEA**

- Bailey, F. M. [Hollandaea Lamingtoniana.] (*Queensland Agric. Jour.* V. 390. 1899.)

**ISOPOGON (PETROPHILA spec., PROTEA spec.)**

- I. anemonifolius:** Andrews, Henry. Protea anemonifolia. [1803.] (*Andrews Bot. Rep.* V. pl. 332.)  
 — Sims, John. Protea anemonifolia. (*Bot. Mag.* XIX. pl. 697. 1804.)

- I. anemonifolius:** Loddiges, Conrad & Sons. Isopogon anemonifolius. (*Loddiges' Bot. Cab.* XIV. pl. 1337. 1828.)  
**I. attenuatus:** Hooker, Sir W. J. Isopogon attenuatus. (*Bot. Mag.* LXXIV. pl. 4372. 1848.)  
**I. axillaris:** Gullemin, J. B. A. (*In his Icones* . . . plantarum Australasiae . . . p. 13, pl. 19. 1827.)  
 — Hooker, Sir W. J. Isopogon axillaris Br. (*Hooker's Ic. Plant.* V. pl. 438. 1842.)  
**I. Baxteri:** Hooker, Sir W. J. Isopogon Baxteri. (*Bot. Mag.* LXIII. pl. 3539. 1836.)  
**I. cuneatus:** Hooker, Sir W. J. Isopogon Loudoni. (*Bot. Mag.* LXII. pl. 3421. 1835.)  
**I. Dawsoni:** Baker, R. T. Description of a new Isopogon from New South Wales. (*Linn. Soc. N. S. Wales Proc.* ser. 2, IX. (1894), pp. 658-659, pl. 45. 1895.)  
**I. divaricatus:** Andrews, Henry. Protea divaricata. [1807.] (*Andrews Bot. Rep.* VII. pl. 465.)  
**I. Fletcheri:** Mueller, Ferdinand, Baron von. Description of a new Isopogon of New South Wales. (*Linn. Soc. N. S. Wales Proc.* ser. 2, IX. (1894), pp. 151-152. 1895.)  
**I. formosus:** Lindley, John. Isopogon formosus. (*Bot. Reg.* XV. 1288, pl. 1829.)  
**I. longifolius:** L[indley], J[ohn]. Isopogon longifolius. (*Bot. Reg.* XI. 900, pl. 1825.)  
**I. roseus:** Lindley, John. Isopogon roseus. (*Bot. Reg.* XXVIII. Misc. notes, pp. 39-40. 1842.)  
 — Hooker, Sir W. J. Isopogon scaber. (*Bot. Mag.* LXIX. pl. 4037. 1843.)  
**I. spathulatus:** Hooker, Sir W. J. Isopogon spathulatus var. linearis. (*Bot. Mag.* LXII. pl. 3450. 1835.)  
**I. sphaerocephalus:** Hooker, Sir W. J. Isopogon sphaerocephalus. (*Bot. Mag.* LXXIII. pl. 4332. 1847.)  
**I. trilobus:** Loddiges, Conrad & Sons. Petrophila triloba. (*Loddiges' Bot. Cab.* XIX. pl. 1883. 1832.)

**KERMADECIA**

- Brongnart, Ad[olphe] & Gris, Arthur. (*Ann. Sci. Nat. Bot.* ser. 5, I. 344-345. 1864.)  
 — [Kermadecia rotundifolia.] (*Mus. Hist. Nat. Paris Nouv. Arch.* IV. 10-12, pl. 4. 1868.)

**KNIGHTIA**

- Cunningham, Allan. [Knightia integrifolia.] (*Ann. Mag. Nat. Hist.* I. 378-379. 1838.)  
 Cheeseman, T. F. Notes on the fertilization of Knightia. (*New Zealand Jour. Sci.* I. 173-175. 1882. — *Australas. Assoc. Adv. Sci.* II. 473-476. 1890.)

**LAMBERTIA (PROTEA spec.)**

- Baillon, H[enri]. Sur une Protéacée et une Laurinée polycarpellées. (*Adansonia*, II. 292-293. 1861-62.)  
**L. Drummondii:** Fielding, H. B. (*In his Sertum plantarum*, pl. 22. 1844.)  
**L. formosa:** Schrader, H. A. [Protea nectarina.] (*In his Sertum hannoveranum*, pt. 4, p. 5, pl. 21. 1795-98.)  
 — Smith, Sir J. E. (*Linn. Soc. Trans.* IV. 214-215, pl. 20. 1796.)  
 — Andrews, Henry. Lambertia formosa var. longifolia. [1799.] (*Andrews Bot. Rep.* I. pl. 69. 1797.)  
 — Loddiges, Conrad & Sons. Lambertia formosa. (*Loddiges' Bot. Cab.* I. pl. 80. 1817.)  
 — [Ker, J. B.] Lambertia formosa. (*Bot. Reg.* VII. 528, pl. 1821.)  
 — Loiseleur-Deslongchamps, J. L. A. (*In his Herbar général*, VI. 364, pl. 1822.)  
 — G[é]l, P. C. van. (*In his Sertum botanicum* . . . 2 pp., 1 pl. 1828-32.)  
 — Drapiez, [Auguste]. (*In his Herbar de l'amateur* . . . VI. 450, pl. 1833.)  
 — Reichenbach, H. G. L. (*In his Flora exotica* . . . III. 1, pl. 1835.)  
**L. ilicifolia:** Hooker, Sir W. J. Lambertia ilicifolia Hook. (*Hooker's Ic. Plant.* VI. pl. 553. 1843.)  
**L. multiflora:** Fielding, H. B. (*In his Sertum plantarum*, pl. 23. 1844.)  
**L. uniflora:** Dietrich, D. N. F. (*In his Flora universalis* . . . Neue Folge . . . pl. 73. 1849-56.)



**LEUCADENDRON** (EURYSPERMUM; PROTEA spec.)

- Bergius**, P. J. Försök til fullständigare uppställning af Leucadendri genus i ört-riket. (Svensk. Vetensk. Akad. Handl. XXVII. 316-328. 1766.)
- Hoffmannsegg**, J. C. von. (In his Verzeichniss der Pflanzenskulturen . . . pp. 72-73; Nachtrag III. pp. 45-46. 1824-26.)
- Moeller**, Joseph. (Akad. Wiss. Wien Sitzber. LXXIII. pt. 1, pp. 34-35, 1 pl. 1878.) [Wood.]
- L. abietinum**: **Andrews**, Henry. Protea teretifolia. [1807.] (Andrews Bot. Rep. VII. pl. 461.)
- L. adscendens**: **Elliot**, G. F. **Scott**. (Ann. Bot. Lond. V. 377, pl. 22. 1890-91.) [Ecological.]
- L. aemulum**: **Andrews**, Henry. Protea incurva. [1806.] (Andrews Bot. Rep. VI. pl. 429.)
- L. argenteum**: **L[indley]**, J[ohn]. Leucadendron argenteum. (Bot. Reg. XII. 979, pl. 1826.)  
— **Hemsley**, W. B. The Silver tree. (Gard. Chron. ser. 2, XXV. 361-362. 1886. — Jour. For. XI. 759-761. [1885-86.]  
— **Marloth**, R[udolf]. Leucadendron argenteum R. Br. (Hamburg. Gart. Blumenzeit. XLII. 204-207. 1886.)  
— **Nestler**, A[nton]. Der Flugapparat der Früchte von Leucadendron argenteum R. Br. (Bot. Jahrb. XVI. 325-329, pl. 5. 1893.)
- L. buxifolium**: **Wendland**, J. C. [Protea imbricata.] (In his Hortus herrenhusanus, pt. 3, p. 4, pl. 14. 1800.)
- L. comosum**: **Jacquin**, N. J., [Baron von]. [Protea comosa.] (In his Fragmenta botanica . . . p. 35, pl. 38. [1800]-09.)
- L. concolor**: **Schrader**, H. A. [Protea strobilina.] (In his Sertum hannoveranum, p. 7, pl. 1. 1795-98.)  
— **Andrews**, Henry. Protea globosa. [1803.] (Andrews Bot. Rep. V. pl. 307.)  
— **Sims**, John. Protea globosa. (Bot. Mag. XXII. pl. 878. 1805.)
- L. coniferum**: **Wendland**, J. C. [Protea conifera.] (In his Hortus herrenhusanus, pt. 4, p. 4, pl. 20. 1801.)
- L. corymbosum**: **Andrews**, Henry. Protea corymbosa. [1807.] (Andrews Bot. Rep. VIII. pl. 495.)  
— **Ker**, J. B. Leucadendron corymbosum mas. (Bot. Reg. V. 402, pl. 1819.)
- L. decurrens**: **Wendland**, J. C. [Protea pallens.] (In his Hortus herrenhusanus, pt. 4, p. 3, pl. 19. 1801.)
- L. floridum**: **Andrews**, Henry. Protea saligna. [1809.] (Andrews Bot. Rep. IX. pl. 572.)
- L. fusciflorum**: **Jacquin**, N. J. Baron von. [Protea fusciflora.] (In his Plantarum rariorum Horti . . . schoenbrunnensis . . . icones, I. 11-12, pl. 27. 1797.)  
— **Sims**, John. Protea stellaris. (Bot. Mag. XXIII. pl. 881. 1806.)
- L. grandiflorum**: [**Salisbury**, R. A.] [Euryspermum grandiflorum.] (In his Paradisus londinensis . . . II. 105, pl. 105. [1808.])  
— **Sims**, John. Leucadendron grandiflorum. (Bot. Mag. XL. pl. 1650. 1814.)
- L. imbricatum**: **Andrews**, Henry. Protea imbricata. [1808.] (Andrews Bot. Rep. VIII. pl. 517.)  
— **Willdenow**, K. L. [Protea polygaloides.] (In his Hortus berolinensis . . . 1 p., pl. 100. 1816.)
- L. Levisanus**: **Wendland**, J. C. [Protea Levisanus.] (In his Hortus herrenhusanus, pt. 1, p. 3, pl. 1. 1797.)
- L. linifolium**: **Jacquin**, N. J. Baron von. [Protea linifolia.] (In his Plantarum rariorum Horti . . . schoenbrunnensis . . . icones, I. 11, pl. 26. 1797.)
- L. strictum**: [**Salisbury**, R. A.] [Euryspermum salicifolium.] (In his Paradisus londinensis . . . II. 75, pl. 75. [1807.])  
— **Andrews**, Henry. Protea conifera. [1808.] (Andrews Bot. Rep. VIII. pl. 541.)
- L. tortum**: **Wendland**, J. C. [Protea torta.] (In his Hortus herrenhusanus, pt. 2, p. 11, pl. 7. 1799.)  
— **Jacquin**, N. J. Baron von. [Protea torta.] (In his Plantarum rariorum Horti . . . schoenbrunnensis . . . icones, IV. 1, pl. 401. 1804.)  
— **L[indley]**, J[ohn]. Leucadendron tortum. (Bot. Reg. X. 826, pl. 1824.)

**LEUCOSPERMUM** (LEUCADENDRON spec., PROTEA spec.)

- Elliot**, G. F. **Scott**. (Ann. Bot. Lond. IV. 276-277, pl. 15. 1889-91.) [Ecological.]
- L. grandiflorum**: [**Salisbury**, R. A.] [Leucadendron grandiflorum.] (In his Paradisus londinensis . . . II. 116, pl. 116. [1808.])
- L. medium**: **Andrews**, Henry. Protea formosa. [1798.] (Andrews Bot. Rep. I. pl. 17. 1797.)  
— **Trattinick**, L[eonold]. (In his Thesaurus botanicus, p. 5, pl. 10. 1819.)
- L. Rochetianum**: **Richard**, Achille. — **In Jussieu**, Adrien de. (Acad. Sci. Paris Compl. Rend. XXXII. 229. 1851.)
- L. tomentosum**: **Andrews**, Henry. Protea candicans. [1803.] (Andrews Bot. Rep. V. pl. 294.)

**LOMATIA**

- L. ilicifolia**: **Hooker**, Sir W. J. Lomatia ilicifolia. (Bot. Mag. LXIX. pl. 4023. 1843.)  
— **Rennie**, E. H. Preliminary note on the coloring matter of Lomatia ilicifolia. (Australas. Assoc. Adv. Sci. V. 326. 1893.)
- L. longifolia**: [**Ker**, J. B.] Lomatia longifolia. (Bot. Reg. VI. 442, pl. 1820.)  
— **Hooker**, Sir J. D. Lomatia longifolia. (Bot. Mag. CXVI. pl. 7698. 1900.)
- L. silaifolia**: **Sims**, John. Lomatia silaifolia. (Bot. Mag. XXXI. pl. 1272. 1810.)  
— **Loiseleur-Deslongchamps**, J. L. A. (In his Herbarium général, III. 144, pl. 1819.)  
— **Drapiez**, [Auguste]. (In his Herbarium de l'amateur . . . IV. 245, pl. 1830.)
- L. tinctoria**: **Hooker**, Sir W. J. Lomatia tinctoria. (Bot. Mag. LXX. pl. 4110. 1844.)
- L. trinervis**: **Montrouzier**, [Xavier]. (Acad. Sci. Lyon Mém. Sect. Sci. ser. 2, X. 248-249. 1860.)

**MACADAMIA**

- Lawson**, George. On Macadamia, a new genus of Proteaceae. (Edinb. Bot. Soc. Trans. VI. 36-37. 1860.)
- M. integrifolia**: **Malden**, J. H. & **Betche**, E[rnst]. On a new species of Macadamia, together with notes on two plants new to the colony. (Linn. Soc. N. S. Wales Proc. XXI. 624-627. 1896.)  
— **Malden**, J. H. & **Betche**, E[rnst]. [Macadamia ternifolia var. integrifolia.] (Linn. Soc. N. S. Wales Proc. XXIV. (1899), pp. 150-151. 1900.)
- M. ternifolia**: **Mueller**, Ferdinand, Baron von. (Philos. Inst. Victoria Trans. II. (1857), p. 72, 2 pl. 1858.)  
— **M[asters]**, M. T. Macadamia ternifolia F. von Müller. (Gard. Chron. 1869, p. 1231.)  
— **André**, Éd[ouard]. Le Noisetier d'Australie (Macadamia ternifolia). (Rev. Hort. 1891, pp. 319-320, il. 77-79.)  
— **Coe**, C. H. The so-called Florida sea beans. (Gard. & For. VII. 502-504, il. 79. 1894.)
- M. Youngiana**: **Balley**, F. M. (Queensland Agric. Dept. Bull. XVIII. 26. 1892.)

**MIMETES** (OROTHAMNUS; LEUCADENDRON spec.)

- M. Hartogii**: **Reichenbach**, H. G. L. (In his Iconographia botanica exotica . . . pt. 1, p. 63, pl. 93. 1827-30.)
- M. hirta**: **Linné**, Carl von. [Leucadendron hirtum.] (In his Plantae rariorum africanarum, p. 8. [1760.])  
— **Reichenbach**, H. G. L. (In his Iconographia botanica exotica . . . pt. 1, pp. 62-63, pl. 92. 1827-30.)
- M. Zeyheri**: **Hooker**, Sir W. J. Orothamnus Zeyheri. (Bot. Mag. LXXXIV. pl. 4357. 1848.)  
— **L[emaire]**, Ch[arles]. Orothamnus Zeyheri, Orothamne de Zeyher. (Flore Serr. IV. 2 pp., pl. 338. 1848.)

**MUSGRAVEA**

- Mueller**, Ferd[inand, Baron] von. [Musgravea stenostachya.] (Linn. Soc. N. S. Wales Proc. ser. 2, V. (1890), pp. 186-187. 1891.)

**ORITES** (PATAGUA)

- Richard**, Achille. (In his Voyage . . . de l'Astrolabe. Botanique, II. 70-73, pl. 25. 1832-34.)
- Mueller**, Ferdinand, [Baron von]. [Orites lancifolia.] (Philos. Soc. Victoria Trans. I. 108. 1855. — Hooker's Jour. Bot. & Kew Gard. Misc. VIII. 208. 1856.)

Baillon, H[enri]. Sur le Patagua. (*Adansonia*, X. 49-51. 1871-73.)

**PANOPSIS** (ANDRIAPETALUM)

Posada-Arango, A[ndres]. [Andripetalum *sic*] Yolombo. (*Soc. Bot. France Bull.* XVIII. 374. 1871.)

— Nouvelles espèces de plantes de la Colombie. (*Adansonia*, X. 186-187. 1871-73.)

Busby, H. H. [Panopsis Sprucei.] (*Torr. Bot. Club Mem.* VI. 116. 1896-99.)

**PARANOMUS** (NIVENIA; PROTEA spec.)

Sparman, Andreas. Beskrifning på en ny växt, en species af Protea, ifrån Caput Bonae Spei. [Protea Sceptum-Gustavianum.] (*Svensk. Vetensk. Akad. Handl.* XXXVIII. 53-56. 1777.)

Andrews, Henry. Protea Lagopus. [1802.] (*Andrews Bot. Rep.* IV. pl. 243.)

— Protea spicata. [1802.] (*Andrews Bot. Rep.* IV. pl. 234.)

Schlechter, Rudolf. [Nivenia laxa.] (*Jour. Bot.* XXXV. 232. 1897.)

**PERSOONIA** (LINKIA)

Smith, Sir J. E. (*Linn. Soc. Trans.* IV. 215-216. 1796.)

Rudge, E[dward]. (*Linn. Soc. Trans.* X. 290-292, pl. 16. 1811.)

Trattinick, Leopold. [Persoonia latifolia, P. linearis.] (*In his* Auswahl vorzüglich schöner . . . Gartenpflanzen . . . I. 12-13, 2 pl. 1821.)

Reichenbach, H. G. L. [Persoonia hirsuta, P. lanceolata.] (*In his* Magazin der ästhetischen Botanik . . . II. 2 pp., pl. 77. 1824-26.)

P. ferruginea: Smith, Sir J. E. (*In his* Exotic botany . . . II. 47, pl. 83. 1806.)

— Trattinick, Leopold. (*In his* Archiv der Gewächskunde I. 14, 1 pl. 1812-14. — Also in his Ausgemahlte Tafeln, I. 1 pl.; III. 2 pp., 1812-14. — Also in his Genera nova plantarum . . . pt. 1, 2 pp., 1 pl. 1825.)

P. hirsuta: Loddiges, Conrad & Sons. Persoonia hirsuta. (*Loddiges' Bot. Cab.* IV. pl. 327. 1819.)

P. lanceolata: Cavanilles, A. J. [Linkia levis.] (*In his* Icones et descriptiones . . . IV. 61, pl. 389; VI. 84. 1797-1801.)

— Andrews, Henry. Persoonia lanceolata. [1799.] (*Andrews Bot. Rep.* II. pl. 74.)

— Andrews, Henry. Persoonia latifolia. [1803.] (*Andrews Bot. Rep.* IV. pl. 280.)

— Loddiges, Conrad & Sons. Persoonia lanceolata. (*Loddiges' Bot. Cab.* I. pl. 25. 1817.)

— Loddiges, Conrad & Sons. Persoonia latifolia. (*Loddiges' Bot. Cab.* XVI. pl. 1509. 1829.)

P. Laureola: Hooker, Sir W. J. Persoonia Laureola Lindl. (*Hooker's Ic. Plant.* V. pl. 426. 1842.)

P. Leucopogon: Moore, S. Le M. (*Linn. Soc. Jour. Bot.* XXXIV. 220-221. 1899.)

P. linearis: Andrews, Henry. Persoonia linearis. [1799.] (*Andrews Bot. Rep.* II. pl. 77.)

— Ventenat, E. P. (*In his* Jardin de la Malmaison, I. 32, pl. 32. 1803.)

— Sims, John. Persoonia linearis. (*Bot. Mag.* XX. pl. 760. 1804.)

P. nutans: Loddiges, Conrad & Sons. Persoonia flexifolia. (*Loddiges' Bot. Cab.* X. pl. 922. 1824.)

P. quinquenervis: Hooker, Sir W. J. Persoonia quinquenervis n. sp. (*Hooker's Ic. Plant.* V. pl. 425. 1842.)

P. spatulata: Loddiges, Conrad & Sons. Persoonia spatulata. (*Loddiges' Bot. Cab.* XII. pl. 1199. 1828.)

**PETROPHILA** (PROTEA spec.)

Schrader, H. A. [Protea pulchella.] (*In his* Sertum hannoveranum, p. 15, pl. 7. 1795-98.)

Guillemin, J. B. A. [Petrophila pedunculata.] (*In his* Icones plantarum Australasiae . . . p. 12, pl. 13. 1827.)

Hooker, Sir W. J. Petrophila acicularis. (*Bot. Mag.* LXIII. pl. 3469. 1836.)

Dietrich, D. N. F. (*In his* Flora universalis . . . Neue Folge . . . pl. 71, 73. 1849-56.) [Species of Australia.]

Tepper, J. G. O. [Petrophila multisecta.] (*Bot. Centr.* XXXVI. 345. 1886.)

Wawra [von Fernsee], H[einrich, Ritter]. [Petrophila diversifolia.] (*In his* Itinera principum S. Coburgi . . . II. 65, pl. 2. 1838.)

**PROTEA** (ERODENDRUM; LEUCADENDRON spec.)

Thunberg, C. P. (*praeses*). De Protea. (J. E. Gevalin.) (Diss.) 62 pp. 5 pl. O. Upsaliae, [1781]. — (*Also in his* Dissertationes, II. 21-72. 1799-1801.)

Wendland, J. C. (*In his* Botanische Beobachtungen . . . pp. 6-8. 1798.)

Thunberg, C. P. (*Phytogr. Blätt.* I. 8-15. 1803.) [South African species.]

— Proteae, plantae generis, species novae. (*Acad. Sci. Petrop. Act. Nov.* XV. Math. pp. 458-467, pl. 3-6. 1806.)

Trattinick, Leopold. (*In his* Auswahl vorzüglich schöner . . . Gartenpflanzen . . . I. 5-11, 3 pl. 1821.)

Reichenbach, H. G. L. [Protea pulchella, P. cynaroides.] (*In his* Flora exotica . . . IV. 1-2, 2 pl. 1835.)

Tausch, I. F. (*Flora*, XXV. pt. 1, p. 285. 1842.)

Elliot, G. F. Scott. (*Ann. Bot. Lond.* IV. 274-276, pl. 15. 1899-91.) [Ecological.]

Engler, [Adolf]. [Protea kilimandscharica, P. Welwitschii.] (*Acad. Wiss. Berlin Abh. Phys.* 1891, pt. 2, pp. 195-197. 1892.)

P. abyssinica: Bruce, James. (*In his* Travels . . . V. 52-53, 2 pl. 1790.)

— Rochet [d'Héricourt, C. F. X.]. [Banksia abyssinica.] 1841. — See vol. I. 487: PHYTOGRAPHY. NORTHEAST AFRICA.

P. acaulis: [Salisbury, R. A.]. [Protea glaucophylla.] (*In his* Paradisus londinensis . . . I. 11, pl. 11. 1805.)

— Sims, John. Protea acaulis. (*Bot. Mag.* XLVI. pl. 2065. 1819.)

P. acerosa: Andrews, Henry. Protea virgata. [1809.] (*Andrews Bot. Rep.* IX. pl. 577.)

— [Ker, J. B.] Protea acerosa. (*Bot. Reg.* V. 351, pl. 1819.)

P. acuminata: Sims, John. Protea acuminata. (*Bot. Mag.* XLI. pl. 1694. 1815.)

P. amplexicaulis: Andrews, Henry. Protea repens. [1807.] (*Andrews Bot. Rep.* VII. pl. 453.)

— [Salisbury, R. A.] [Erodendrum amplexicaule.] (*In his* Paradisus londinensis . . . II. 67, pl. 67-67bis. 1807.)

P. angolensis: Welwitsch, Friedrich. (*In his* Apontamentos phyto-geographicos . . . p. 586. 1858.)

P. calycina: Schneevogt, G. V. (*In his* Icones plantarum rariorum, f. 48, pl. 1793-[95].)

P. canaliculata: Andrews, Henry. Protea canaliculata. [1806.] (*Andrews Bot. Rep.* VII. pl. 437.)

P. cordata: Andrews, Henry. Protea cordata. [1803.] (*Andrews Bot. Rep.* V. pl. 289.)

— Sims, John. Protea cordifolia. (*Bot. Mag.* XVIII. pl. 649. 1803.)

— Gmel, P. C. van. (*In his* Sertum botanicum . . . 2 pp., 1 pl. 1828-32.)

— Reichenbach, H. G. L. [Protea cordifolia.] (*In his* Flora exotica . . . IV. 36, 2 pl. 1835.)

P. cynaroides: Andrews, Henry. Protea cynaroides. [1803.] (*Andrews Bot. Rep.* IV. pl. 288.)

— Sims, John. Protea cynaroides. (*Bot. Mag.* XX. pl. 770. 1804.)

— Gmel, P. C. van. (*In his* Sertum botanicum . . . 2 pp., 1 pl. 1828-32.)

— Maund, Benjamin. Protea cynaroides. (*Maund's Bot.* IV. 2 pp., pl. 166. [1840].)

— Seemann, Berthold. (*In his* Endlicher's Paradisus vindobonensis . . . I. 26, pl. 43. 1844-60.)

— Burnett, M. A. (*In her* Plantae utiliores, III. no. 82, pl. 1847.)

— Protea cynaroides. (*Gard. Chron.* ser. 3, XVII. 773-774, il. 117. 1895.)

P. formosa: Andrews, Henry. Protea coronata. [1807.] (*Andrews Bot. Rep.* VII. pl. 469.)

— [Salisbury, R. A.] [Erodendrum formosum.] (*In his* Paradisus londinensis . . . II. 76, pl. 76. [1807].)

— Sims, John. Protea formosa. (*Bot. Mag.* XLI. pl. 1713. 1815.)

P. grandiflora: Andrews, Henry. Protea grandiflora var. foliis undulatis. [1803.] (*Andrews Bot. Rep.* V. pl. 301.)

- Protea grandiflora:** [Ker, J. B.] *Protea grandiflora*  $\beta$  angustifolia. (*Bot. Reg.* VII. 569, pl. 1821.)  
— Sims, John. *Protea grandiflora* a latifolia. (*Bot. Mag.* LI. pl. 2447. 1824.)
- P. hirsuta:** Savi, G[aelano]. (*In his Flora italiana* . . . III. 83–84, pl. 119. 1824.) [Not a *Protea*.]
- P. humilis:** Andrews, Henry. *Protea humiflora*. [1808.] (*Andrews Bot. Rep.* VIII. 532.)
- P. laevis:** [Salisbury, R. A.] [*Protea longifolia*.] (*In his Paradisus londinensis* . . . I. 37, pl. 37. 1806.)  
— Sims, John. *Protea laevis*. (*Bot. Mag.* L. pl. 2439. 1823.)
- P. latifolia:** Andrews, Henry. *Protea radiata*. [1811.] (*Andrews Bot. Rep.* X. pl. 646.)  
— Bonpland, A[imé]. [*Protea radiata*.] (*In his Description des plantes rares cultivées à Malmaison* . . . pp. 144–145, pl. 59. 1813.)  
— Sims, John. *Protea latifolia*. (*Bot. Mag.* XLI. pl. 1717. 1815.)  
— G[é]el, P. C. van. [*Protea radiata*.] (*In his Sertum botanicum* . . . 2 pp., 1 pl. 1828–32.)
- P. longiflora:** Smith, Sir J. E. [*Protea ochroleuca*.] (*In his Exotic botany* . . . II. 43, pl. 81. 1806.)  
— [Salisbury, R. A.] [*Protea lacticolor*.] (*In his Paradisus londinensis* . . . I. 27, pl. 27. 1806.)  
— Hooker, [Sir] W. J. *Protea longiflora*. (*Bot. Mag.* LIV. pl. 2720. 1827.)  
— Reichenbach, H. G. L. [*Protea radiata*.] (*In his Flora exotica* . . . IV. 35, pl. 273. 1835.)  
— Lindley, John. *Protea longiflora*. (*Bot. Reg.* XXVII. Misc. notes, p. 63. 1841.)  
— Link, H. F., Klotzsch, [J.] F. & Otto, F[riedrich]. [*Protea longiflora* var.] (*In their Icones plantarum rariorum*, I. 55–57, pl. 22. 1841.)
- P. longifolia:** Andrews, Henry. *Protea longifolia nigra*. [1801.] (*Andrews Bot. Rep.* II. pl. 132.)  
— Andrews, Henry. *Protea longifolia ferruginoso-purpurea*. [1801.] (*Andrews Bot. Rep.* II. pl. 133.)  
— Andrews, Henry. *Protea longifolia* var. cono turbinato. [1801.] (*Andrews Bot. Rep.* II. pl. 144.)  
— [Ker, J. B.] *Protea longifolia*. (*Bot. Reg.* I. 47, pl. 1815.)
- P. madiensis:** Oliver, [Daniel]. (*Linn. Soc. Trans.* XXIX. 143, pl. 92. 1875.)
- P. melaleuca:** Andrews, Henry. *Protea speciosa nigra*. [1800.] (*Andrews Bot. Rep.* II. pl. 103.)  
— Sims, John. *Protea lepidocarpon*. (*Bot. Mag.* XVIII. pl. 674. 1803.)  
— Trattinick, L[epold]. (*In his Thesaurus botanicus*, p. 5, pl. 11. 1819.)
- P. mellifera:** Curtis, William. *Protea mellifera*. (*Bot. Mag.* X. pl. 346. 1796.)  
— Wendland, J. C. (*In his Hortus herrenhusanus*, pt. 3, p. 3, pl. 13. 1800.)  
— Andrews, Henry. *Protea mellifera albiflora*. [1809.] (*Andrews Bot. Rep.* IX. pl. 582.)
- P. micans:** Welwitsch, F[riedrich]. (*In his Apontamentos phyto-geographicos* . . . p. 586. 1858.)
- P. mucronifolia:** [Salisbury, R. A.] (*In his Paradisus londinensis* . . . I. 24, pl. 24. 1806.)  
— Sims, John. *Protea mucronifolia*. (*Bot. Mag.* XXIV. pl. 933. 1806.)  
— Andrews, Henry. *Protea mucronifolia*. [1808.] (*Andrews Bot. Rep.* VIII. pl. 500.)
- P. Mundi:** Klotzsch, [J. F.]. Beschreibung der *Protea Mundi* Kl., einer neuen capischen Species. (*Allg. Gartenzeit.* VI. 113–114. 1838.)
- P. neriifolia:** [Ker, J. B.] *Protea neriifolia*. (*Bot. Reg.* III. 208, pl. 1817.)
- P. Nyasae:** Baker, E. G. — *In* BRITTEN, J[ames] & others. (*Linn. Soc. Trans. Bot.* IV. 39–40. 1894–96.)
- P. patens:** Andrews, Henry. *Protea speciosa patens*. [1808.] (*Andrews Bot. Rep.* VIII. pl. 543.)
- P. penicillata:** Hooker, Sir J. D. *Protea penicillata*. (*Bot. Mag.* CVII. pl. 6558. 1831.)
- P. pulchella:** Andrews, Henry. *Protea pulchella*. [1802.] (*Andrews Bot. Rep.* IV. pl. 270.)
- Protea pulchella:** Sims, John. *Protea pulchella*. (*Bot. Mag.* XXI. pl. 796. 1805.)  
— Andrews, Henry. *Protea pulchella* var. *speciosa*. [1806.] (*Andrews Bot. Rep.* VII. pl. 442.)  
— [Ker, J. B.] *Protea pulchella*. (*Bot. Reg.* I. 20, pl. 1815.)  
— G[é]el, P. C. van. (*In his Sertum botanicum* . . . 2 pp., 1 pl. 1828–32.)
- P. rhodantha:** Hooker, Sir J. D. *Protea rhodantha*. (*Bot. Mag.* CXIX. pl. 7331. 1893.)
- P. rosacea:** Smith, Sir J. E. (*In his Exotic botany* . . . I. 85–86, pl. 44. 1804.)  
— [Salisbury, R. A.] [*Protea acutifolia*.] (*In his Paradisus londinensis* . . . I. 2, pl. 2. 1805.)  
— Hooker, Sir J. D. *Protea nana*. (*Bot. Mag.* CXVI. pl. 7095. 1890.)
- P. Scolymus:** Schrader, H. A. (*In his Sertum hannoveranum*, pt. 4, p. 4, pl. 20. 1796–98.)  
— Andrews, Henry. *Protea Scolymus*. [1804.] (*Andrews Bot. Rep.* VI. pl. 409.)  
— Sims, John. *Protea Scolymus*. (*Bot. Mag.* XIX. pl. 698. 1804.)
- P. speciosa:** Andrews, Henry. *Protea speciosa latifolia*. [1800.] (*Andrews Bot. Rep.* II. pl. 110.)  
— Andrews, Henry. *Protea speciosa* var. *foliis glabris*. [1803.] (*Andrews Bot. Rep.* IV. pl. 277.)  
— Andrews, Henry. *Protea speciosa*. [1806.] (*Andrews Bot. Rep.* VII. pl. 438.) [Cited as *P. magnifica* in *Index kewensis*.]  
— Sims, John. *Protea speciosa*. (*Bot. Mag.* XXIX. pl. 1183. 1809.)  
— Trattinick, L[epold]. (*In his Thesaurus botanicus*, p. 5, pl. 12. 1819.)  
— Wendland, J. C. (*In his Collectio plantarum* . . . III. 1–2, pl. 73. 1819.)  
— Loiseleur-Deslongchamps, J. L. A. (*In his Herbar général*, VI. 423, pl. 1822.)  
— Drapiez, [Auguste]. (*In his Herbar de l'amateur* . . . VI. 430, pl. 1833.)
- P. tenax:** [Salisbury, R. A.] [*Erodendrum tenax*.] (*In his Paradisus londinensis* . . . II. 70, pl. 70. 1807.)
- P. turbiniflora:** Andrews, Henry. *Protea cespitosa*. [1806.] (*Andrews Bot. Rep.* VIII. pl. 526.)  
— [Salisbury, R. A.] [*Erodendrum turbiniflorum*.] (*In his Paradisus londinensis* . . . II. 108, pl. 108. 1806.)
- P. uhehensis:** Engler, A[dolf]. (*Bot. Jahrb.* XXVIII. pt. 3–4, p. 380. 1900.)
- P. villifera:** L[indley], J[ohn]. *Protea villifera*. (*Bot. Reg.* XII. 1023, pl. 1826.)

## ROUPALA (RHOPALA, RUPALA)

- Taubert, P[aul]. (*Bot. Jahrb.* XII. Beibl. no. 27, pp. 11–13. 1890.) [Species of South America.]
- Rodrigues, J. B. [*Roupala yauaperyensis*, *R. arvensis*.] (*Valloia*, ed. 2, I. (1885–88), pp. 66–67; III. pl. 19. 1891.)
- R. borealis:** Hemsley, W. B. (*In his Biologia centrali-americana* . . . Botany, III. 78, pl. 76. 1882–86.)
- R. corcovadensis:** O[rtgies], E[duard]. Eine blühende *Rhopala*. [*Rhopala corcovadensis*.] (*Gartenfl.* XV. 54–56. 1866.)
- R. heterophylla:** Schott, Heinrich. [*Rupala diversifolia*.] (*In* NACHRICHTEN von den kaiserl. österreichischen Naturforschern in Brasilien . . . II. Anhang, pp. 87–88. 1822.)  
— E[gel], E[duard] von. *Rhopala heterophylla* Pohl. var. *pinnata* Meisn. (*Gartenfl.* XII. 181–183, pl. 402. 1863.)
- R. macrophylla:** E[gel], E[duard] von. *Rhopala macrophylla* Schott. (*Gartenfl.* XII. 212, pl. 405. 1863.)
- R. montana:** Vahl, M[artin]. [*Rupala montana*.] (*In his Symbolae botanicae* . . . III. 20–21. 1794.)
- R. obovata:** A Fire-tree. [*Rhopala obovata*.] (*Gard. Chron.* ser. 3, XVIII. 488–489. 1895.) [Ecological.]
- R. Pohlil:** Hooker, Sir J. D. *Rhopala Pohlil*. (*Bot. Mag.* C. pl. 6095. 1874.)
- R. Roussellii:** Vieillard, Eugène. [*Rhopala Roussellii*.] (*Soc. Linn. Normandie Bull.* IX. (1863–64), p. 394. 1865.)
- R. Vieillardii:** Brongniart, Ad[olphe] & Gris, Arthur. [*Rhopala Vieillardii*.] (*Ann. Sci. Nat. Bot.* ser. 5, I. 345. 1864.)

**Roupala Warmingii:** Meissner, C. F. — *In* WARMING, Eugen]. [Rhopala Warmingii.] (*Naturh. For. Kjöbenhavn Vidensk. Meddel.* ser. 3, II. 148–149. 1870.)

**SERRURIA** (PROTEA spec.)

**S. abrotanifolia:** Andrews, Henry. Protea abrotanifolia hirta. [1808.] (*Andreas Bot. Rep.* VIII. pl. 522.)

— Andrews, Henry. Protea abrotanifolia minor. [1808.] (*Andreas Bot. Rep.* VIII. pl. 536.)

— Andrews, Henry. Protea abrotanifolia odorata. [1808.] (*Andreas Bot. Rep.* VIII. pl. 545.)

**S. biglandulosa:** Schlechter, R[udolf]. (*Bot. Jahrb.* XXIV. 451. 1898.)

**S. congesta:** Schmidt, F. W. [Protea phyllicoides.] (*In* his Neue und seltene Pflanzen . . . pp. 38–42. 1793.)

— Tausch, I. F. (*Flora*, XIII. pt. 2, p. 555. 1830.)

— Elliot, G. F. Scott. (*Ann. Bot. Lond.* V. 377, pl. 22. 1890–91.) [Ecological.]

**S. glomerata:** Roth, A. W. [Protea glomerata.] (*In* his Beyträge zur Botanik, II. 15–16. 1783.)

**S. Niveni:** Andrews, Henry. Protea decumbens. [1804.] (*Andreas Bot. Rep.* V. pl. 349.)

**S. pedunculata:** Andrews, Henry. Protea glomerata. [1802.] (*Andreas Bot. Rep.* IV. pl. 264.)

**S. phyllicoides:** Andrews, Henry. Protea abrotanifolia. [1808.] (*Andreas Bot. Rep.* VIII. pl. 507.)

**S. pinnata:** Andrews, Henry. Protea pinnata. [1808.] (*Andreas Bot. Rep.* VIII. pl. 512.)

**S. triplicatoternata:** Andrews, Henry. Protea triternata. [1803.] (*Andreas Bot. Rep.* V. pl. 337.)

**S. triternata:** Andrews, Henry. Protea argentiflora. [1807.] (*Andreas Bot. Rep.* VII. pl. 447.)

**STENOCARPUS** (EMBOTHRIMUM spec., HAKEA spec.)

**S. Grunowii:** Zahlbruckner, Alexander. (*Naturh. Hofmus. Wien Ann.* III. 286, pl. 13. 1888.)

**S. latifolius:** Montrouzier, [Xavier]. (*Acad. Sci. Lyon Mém. Sect. Sci.* ser. 2, X. 249. 1860.)

**S. Milnei:** Hooker, [Sir W. J.]. (*Hooker's Jour. Bot. & Kew Gard. Misc.* VI. 359; VII. pl. 2. 1854–55.)

**S. salignus:** [Ker, J. B.] Stenocarpus salignus. (*Bot. Reg.* VI. 441, pl. 1820.)

— Colla, Luigi. [Hakea rubricaulis.] (*In* his Hortus ripulensis, p. 63. 1824.)

— Giordano, Ferdinando. Osservazioni sopra una nuova specie di Embotrio. [Embothrium rubricaulis.] [1837.] (*Atti. Incor. Sci. Nat. Napoli Atti*, VI. 105–112, 1 pl. 1840.) — Reprinted: 10 pp. 1 pl. Q. Napoli, 1837.†

**S. sinuatus:** Hooker, Sir W. J. Stenocarpus Cunninghamhami. (*Bot. Mag.* LXXII. pl. 4263. 1848.) — [French extract.] (*Rev. Hort.* ser. 3, I. 201–202, pl. [11]. [1847].)

— L[emaire], Ch[arles]. Stenocarpus Cunninghamhami (Agnostus sinuatus), Sténocarpe de Cunningham. (*Flore Serr.* III. pt. 1, 2 pp., pl. 7–8. 1847.)

— M[orre]n, [Charles]. Stenocarpus Cunninghamhami Hook. (Sténocarpe de Cunningham). (*Soc. Agric. Bot. Gand Ann.* III. 95–96, pl. 120. [1847].)

— Paxton, Joseph. Stenocarpus Cunninghamhami. (*Paxton's Mag. Bot.* XIV. 1–2, pl. 1848.)

— Stenocarpus sinuatus Endl. (Agnostus sinuatus A. Cunn.) (*Wochenschr. Gärtn. Pflanzenk.* II. 408. 1859.)

— Faivre, E[rnest]. Études sur les cellules spiralées de la fleur du Stenocarpus Cunninghamhami Hook., Agnostus sinuatus All. Cunn. (*Soc. Bot. France Bull.* XXII. 118–123. 1875.)

**SYNAPHEA**

**Brown, Rob[ert].** [Synaphea dilatata.] (*In* FLINDERS, Math[ew]. A voyage to Terra Australis . . . II. 606–607; apx. 3, pl. 7. 1814.)

**Endlicher, Steph[an].** [Synaphea dilatata.] (*In* his Iconographia generum plantarum, p. 13, pl. 32. 1838.)

**TELOPEA** (EMBOTHRIMUM spec.)

**T. speciosissima:** [Salisbury, R. A.] [Embothrium speciosum.] (*In* his Paradisus londinensis . . . II. 111, pl. 111. [1808].)

— Sims, John. Embothrium speciosissimum. (*Bot. Mag.* XXVIII. pl. 1128. 1808.)

— Loiseleur-Deslongchamps, J. L. A. (*In* his Herbar général, VIII. 559. n. 1827.)

**Telopea speciosissima:** Drapiez, [Auguste]. (*In* his Herbar de l'amateur . . . I. 49, pl. 1828.)

— G[é]el, P. C. van. [Embothrium speciosissimum.] (*In* his Sertum botanicum . . . 2 pp., 1 pl. 1828–32.)

— Reichenbach, H. G. L. [Embothrium speciosissimum.] (*In* his Flora exotica . . . III. 9–10, pl. 1835.)

— [Maund, Benjamin.] Telopea speciosissima. (*Maund's Bot.* II. 2 pp., pl. 71. [1838].)

— Paxton, Joseph. Telopea speciosissima. (*Paxton's Mag. Bot.* V. 73–74, pl. 1838.)

— Seemann, Berthold. (*In* his Endlicher's Paradisus vindobonensis . . . I. 27, pl. 44. 1844–60.)

— Bennett, George. The Waratah, or native Tulip-tree of New South Wales (Telopea speciosissima). (*Jour. Bot.* III. 363–366; V. 140–141. 1865–67.) — Ueber Telopea speciosissima R. Br. [Extract.] (*Hamburg. Gart. Blumenzeit.* XXII. 70–71. 1866. — See also p. 187.)

— Bennett, George. On variation of colour in the flowers of the Waratah (Telopea speciosissima), and several other indigenous plants of New South Wales. (*Jour. Bot.* VI. 36–38. 1868.)

— Rodigas, Ém[ile]. Telopea speciosissima R. Br. (*III. Hort.* [XXXIV.] 81, pl. 29. 1887.)

**XYLOMELUM**

**Smith, Sir J. E.** (*Linn. Soc. Trans.* IV. 214. 1796.)

**X. occidentale:** Hooker, Sir W. J. Xylomelum occidentale Br. (*Hooker's Ic. Plant.* V. pl. 446. 1842.)

**X. pyriforme:** Reichenbach, H. G. L. (*In* his Iconographia botanica exotica . . . pt. I. pp. 61–62, pl. 90. 1827–30.)

— Endlicher, Steph[an]. (*In* his Iconographia generum plantarum, p. 11, pl. 47–48. 1838.)

— Hemslay, W. B. (*Gard. Chron.* ser. 2, XX. 688, il. 123. 1883.) [Morphological.]

**35. MYZODENDRACEAE**

**Hieronymus, G[eorg].** Myzodendraceae. (*In* ENGLER, A[dolf] & PRANTL, K[arl]. Die natürlichen Pflanzenfamilien, III. pt. 1, pp. 198–202, il. 135; Nachträge, pp. 140–141. 1889–97.)

**Tieghe, Philippe van.** (*Soc. Bot. France Bull.* XLIII. 558–561. 1896.)

**MYZODENDRON** (MISODENDRON)

**Delessert, Benj[amin].** [Misodendron oblongifolium.] (*In* his Icones selectae, III. 47–48, pl. 80. 1837.)

**Hooker, Sir J. D.** Lorantheae. Myzodendron Banks et Sol. (*In* his The botany of the Antarctic voyage . . . Pt. 1, Flora Antarctica, pp. 289–302, pl. 102–107. 1847.) — Mémoire sur l'organisation des Myzodendron. (*Ann. Sci. Nat. Bot.* ser. 3, V. 193–225, pl. 5–9. 1846.)

**Philippi, R. A.** [Misodendron macrophyllum.] (*Linnaea*, XXX. 190–191. 1860.)

**Chatin, Ad[olphe].** Sur la tige des Misodendron. (*Soc. Bot. France Bull.* XII. 118–120. 1865.)

**Philippi, R. A.** [Misodendron angulatum, M. macrolepia.] (*Univ. Chile Anal.* XXVII. 315–316. 1865.)

**Johnson, T.** The nursing of the embryo and some other points in Myzodendron punctulatum Banks et Sol. (*Ann. Bot. Lond.* III. 179–206, pl. 13–14. 1889–90.)

**36. SANTALACEAE**

**Taxonomy**

**Miquel, F. A. W.** Santalaceae R. Br. (*In* LEHMANN, Christian. Plantae Preissianae . . . I. 608–619. 1844–45.)

**Candolle, A[lp]h[onse] de.** Santalaceae. [1847.] (*In* CANDOLLE, A. P. de & Alphonse de. Prodrômus . . . XIV. pt. 2, pp. 619–692. 1846–47.)

**Schlechtendal, D. F. L. von.** (*Linnaea*, XX. 579–581. 1847.) [Australian species.]

**Blume, C. L.** (*In* his Museum botanicum Lugduno-Batavum, I. 180–182, 242–245, il. 37, 43. [1849–51].)

**Sonder, Wilhelm.** Enumeratio Santalacearum in Africa australi extra-tropica crescentium quas Dr. Ecklon et C. Zeyher collegerunt. (*Flora*, XL. 353–365, 401–407. 1867.)

**Wawra [von Fernsee], Heinrich, Ritter.** (*Flora*, LVIII. 171–173. 1875.) [Polynesian species.]

**Hieronymus, G[eorg].** Santalaceae. (*In* ENGLER, A[dolf] & PRANTL, K[arl]. Die natürlichen Pflanzenfamilien, III. pt. 1, pp. 202–227, il. 136–146; Nachträge, pp. 141–142. 1889–97.)

**Tieghe**, Ph[ilippe] van. Sur les phanérogames à ovule sans nucelle formant le groupe des Innuclées ou Santalinées. (*Soc. Bot. France Bull.* XLIII. 543-577. 1896.)

## Morphology

**Griffith**, William. On the ovulum of Santalum, Osyris, Loranthus and Viscum. (*Linn. Soc. Trans.* XIX. 171-214, 487, pl. 17-21. 1845.)

**Candolle**, Alph[onse] de. Note sur la famille des Santalacées. (*Bibl. Univ. Genève Arch. Sci. Phys.* XXXVI. 24-37, 1 il. 1857.) — Reprinted: 14 pp. 1 il. O. n. t-p. [Genève, 1857.]

**Chatin**, Ad[olphe]. Sur l'anatomie des Santalacées ou Thésiées. (*Soc. Bot. France Bull.* IV. 978-983. 1857.) — Reprinted: 5 pp. O. n. t-p. [Paris, 1857.]

— Ordre des Thésiées ou Santalacées: Rapports de leur structure anatomique avec leur classification. [Extract.] (*Acad. Sci. Paris Compt. Rend.* LI. 591-595. 1860.)

— Des rapports de l'anatomie des Thésiées ou Santalacées avec l'anatomie générale et avec la physiologie. [Extract.] (*Acad. Sci. Paris Compt. Rend.* LI. 719-722. 1860.)

**Bailon**, H[enri]. (*Adansonia*, IX. 2-21, pl. 1. 1868-70.)

**Tieghe**, P[hilippe] van. Anatomie de la fleur des Santalacées. (*Ann. Sci. Nat. Bot.* ser. 5, XII. 340-346. 1869.)

**Leclerc du Sablon**, [Mathieu]. Sur les suçoirs des Rhinanthées et des Santalacées. (*Acad. Sci. Paris Compt. Rend.* CV. 1078-1081. 1867.)

**Houlbert**, C[onstant]. (*Ann. Sci. Nat. Bot.* ser. 7, XVII. 165-170, pl. 8. 1893.) [Wood.]

**Behm**, Moritz. Beiträge zur anatomischen Charakteristik der Santalaceen. (*Bot. Centr.* LXII. 65-74, 97-107, 129-139, 161-170, 193-210. 1895.) — Reprinted: (Diss.) 56 pp. O. Cassel, 1895.

**Tieghe**, Ph[ilippe] van. Sur les phanérogames à ovule sans nucelle formant le groupe des Innuclées ou Santalinées. (*Soc. Bot. France Bull.* XLIII. 543-577. 1896.)

— Sur les Inséminées à nucelle nu, formant la subdivision des Intégrinées ou Anthobolinées. (*Acad. Sci. Paris Compt. Rend.* CXXIV. 803-805. 1897.)

— Origine exodermique des poils post-staminaux des sépales chez les Santalacées. (*Jour. Bot. Paris*, XI. 41-45. [1897.]

## Physiology

**Hofmeister**, W[ilhelm]. (*Ann. Sci. Nat. Bot.* ser. 4, XII. 30-32. 1859.)

**Soins-Laubach**, Hermann. 1867-68. — See vol. I. 233: PARASITISM.

**Guignard**, Léon. Observations sur les Santalacées. (*Ann. Sci. Nat. Bot.* ser. 7, II. 181-202, pl. 12-14. 1865.)

## ACANTHOSYRIS

**Grisebach**, A. H. R. [*Acanthosyris spinescens*, A. falcata.] (*Gea. Wiss. Goettingen Abh.* XXIV. Phys. Cl. pp. 151-152. 1879.)

## ANTHOBOLUS

**Bentham**, G[eorge]. *Anthobolus foveolatus* F. Muell. (*Hooker's Ic. Plant.* XII. 65, pl. 1173. 1876.)

**Mueller**, F[erdinand], **Baron von & Tate**, Ralph. [*Anthobolus exocarpoides*.] [1896.] (*Philos. Soc. Adelaide Trans.* XVI. 359. 1892-96.)

## BUCKLEYA (DARBYA, QUADRIALA)

**Gray**, Asa. Note on the genus Buckleya. (*Amer. Jour. Sci.* ser. 2, XVIII. 98-100. 1854.) — Reprinted: 3 pp. O. n. t-p. [New Haven, 1854.]

**Ashe**, W. W. Notes on Darbya and Buckleya. (*Elisha Mitchell Sci. Soc. Jour.* XIV. pt. 2, pp. 46-51. 1897.) [Ecological.]

**Diels**, L[udwig]. (*Bot. Jahrb.* XXIX. pt. 2, p. 306. 1900.) [Species of eastern Asia.]

**B. distichophylla**: S[argent], C. S. Buckleya distichophylla. (*Gard. & For.* III. 236, il. 37. 1890.)

— **Kearney**, T. H. Buckleya again. (*Gard. & For.* IX. 168. 1896.)

**B. lanceolata**: **Siebold**, P. F. von & **Zuccarini**, J. G. [*Quadriala lanceolata*.] (*Akad. Wiss. München Abh. Math. Phys. Cl.* IV. pt. 2, p. 195. 1845.)

**B. umbellata**: **Gray**, Asa. Notice of a new genus of plants of the order Santalaceae. [*Darbya umbellulata*.] (*Boston Soc. Nat. Hist. Jour.* V. 348-351. 1847. — *Amer.*

*Jour. Sci.* ser. 2, I. 386-389. [1846.] — [Abstract.] (*Boston Soc. Nat. Hist. Proc.* II. 115-116. 1848.) — Reprinted: 4 pp. O. n. t-p. [184. ?]

**Buckleya umbellata**: S[argent], C. S. Darbya umbellata. (*Gard. & For.* VII. 74-75, il. 16. 1894.)

— **Small**, J. K. [*Darbya umbellulata*.] (*Torr. Bot. Club Bull.* XXIV. 62-63. 1897.)

## CERVANTESIA

**Cavanilles**, A. J. [*Cervantesia bicolor*.] (*In his Icones et descriptiones* . . . XLIX.—L. pl. 475. 1799.)

**Miers**, John. [*Cervantesia Kunthiana*.] (*Linn. Soc. Jour. Bot.* XVII. 81-83, pl. 3. 1880.)

## CHORETRUM

**Endlicher**, Steph[an]. [*Choretrum glomeratum*.] (*In his Iconographia generum plantarum*, p. 11, pl. 45. 1838.)

**EXOCARPUS** (CANOPUS, XYNOPHYLLA; CHORETRUM spec.)

**Mueller**, Ferd[inand], **Baron von**. [*Choretrum chrysanthum*.] (*Philos. Soc. Victoria Trans.* I. 23. 1855. — *Hooker's Jour. Bot. & Kew Gard. Misc.* VIII. 205. 1856.) — Also in **MIQUEL**, F. A. W. (*Nederl. Kruidk. Arch.* IV. 103. 1859.)

**Montrouzier**, [Xavier]. [*Xynophylla artensis*.] (*Acad. Sci. Lyon Mém. Sect. Sci.* ser. 2, X. 250-251. 1860.)

**E. cupressiformis**: **La Billardiére**, [J. J. H.] de. (*In his Relation du voyage . . . de La Pérouse . . . I.* 155-156; atlas, pl. 14. 1800.)

— **Backhouse**, James. (*Hooker Comp. Bot. Mag.* II. 70. 1836.)

— [**Wittmack**, Ludwig.] (*Gartenft.* XXXVII. 288, il. 60. 1888.)

**E. latifolius**: **Presl**, K. B. [*Canopus luzonensis*.] (*In his Epimeliae botanicae*, pp. 248-249. 1849.)

**E. nanus**: **Hooker**, Sir [J. D.]. (*Lond. Jour. Bot.* VI. 281. 1847.)

**E. phyllanthoides**: **Endlicher**, Stephan. (*In his Prodromus florae norfolkicae*, p. 46. 1833.)

**E. xylophyloides**: **Baker**, J. G. (*Linn. Soc. Jour. Bot.* XX. 249-250; XXI. 336-337. 1884-86.)

## FUSANUS (MIDA; SANTALUM spec.)

**F. Cunninghami**: **Cunningham**, Allan. [*Mida salicifolia*.] (*Ann. Mag. Nat. Hist.* I. 376. 1838.)

— **Hooker**, Sir W. J. *Santalum Mida*  $\beta$  Hook. (*Hooker's Ic. Plant.* VI. pl. 563. 1843.)

— **Hooker**, Sir W. J. *Santalum Mida* Hook. (*Hooker's Ic. Plant.* VI. pl. 575. 1843.)

**F. persicarius**: **Müller**, F[erdinand], **Baron von**. [*Santalum persicarium*.] — In **MIQUEL**, F. A. W. (*Nederl. Kruidk. Arch.* ser. 1, IV. 102. 1859.)

## HENSLOWIA (DUFRENOYA, TUPEIA)

**Korthals**, P. W. Over het geslacht Tupeia. (*Batav. Genoot. Kunst. Wetensch. Verh.* XVII. 185-196, 1 pl. 1839.) — Reprinted: 12 pp. 1 pl. O. [Batavia, 1839.] — Sur le genre Tupeia. (*Bull. Sci. Phys. Nat. Néerl.* 1838, pp. 156-157.)

**Chatin**, Ad[olf]. Formation du genre Dufrenoyia et rétablissement d'un genre Sphaerocarya. (*Acad. Sci. Paris Compt. Rend.* LI. 657-659. 1860.)

**Hance**, H. F. Note on the genus Henslowia Blume. (*Jour. Bot.* VI. 252-253. 1868.)

**H. erythrocarpa**: **Kurz**, Sulpiz. (*Jour. Bot.* XIII. 329. 1875.)

**H. frutescens**: **Champion**, [J. G.] & **Bentham**, [George]. (*Hooker's Jour. Bot. & Kew Gard. Misc.* V. 194-195. 1863.)

## IODINA (CELASTRUS spec.)

**Hooker**, Sir W. J. & **Arnott**, G. A. **Walker**. [*Celastrus rhombifolius*.] (*Bot. Misc.* III. 171-172. 1833.)

**Miers**, John. [*Iodina rhombifolia*.] (*Linn. Soc. Jour. Bot.* XVII. 85, pl. 4. 1880.)

**Ball**, John. [*Iodina rhombifolia*.] (*Linn. Soc. Jour. Bot.* XXI. 234. 1866.)

## LEPTOMERIA

**Endlicher**, Stephan. [*Leptomeria acida*.] (*In his Iconographia generum plantarum*, p. 11, pl. 74. 1838.)

**Rennie**, E. H. On the acids of the native Currant (*Leptomeria acida*). (*Roy. Soc. N. S. Wales Jour.* XIV. (1880), pp. 119-121. 1881.)

## MYOSCHILLOS

**Miers**, John. [*Myoschilos oblonga*.] (*Linn. Soc. Jour. Bot.* XVII. 123, pl. 5. 1860.)

## OMPHACOMERIA

**Bentham**, G[eorge]. *Omphacomeria acerba* A. DC. (*Hooker's Ic. Plant.* XII. 64, pl. 1172. 1876.)

## OSYRIDICARPOS (OSYRIDOCARPUS)

**Oliver**, D[aniel]. *Osyridocarpus Schimperianus* A. DC. (*Hooker's Ic. Plant.* XV. 35, pl. 1443. 1883-85.)

**Engler**, A[dolf]. [*Osyridocarpus*.] (*Bot. Jahrb.* XIX. Beibl. no. 47, pp. 29-30. 1895.) [Species of central Africa.]

— [*Osyridocarpus linearifolius*.] (*Bot. Jahrb.* XXVIII. pt. 3-4, p. 385. 1900.)

## OSYRIS

**Rochel**, Anton. (*In his Plantae Banatus rariores* . . . pp. 37-38. 1822.)

**Decaisne**, J[oseph]. (*Ann. Sci. Nat. Bot. ser. 2*, VI. 65-67, pl. 6. 1836.) [European species.]

**Ball**, John. (*Linn. Soc. Jour. Bot.* XVI. 655. 1878.) [Species of northern Africa.]

**Granel**, [Maurice]. Observations sur les suçoirs de quelques Rhinanthées. (*Acad. Sci. Paris Compt. Rend.* CVIII. 367-369. 1889.)

Refers also to *Thesium* and *Osyris*.

**O. alba**: **Planchon**, J. E. Sur le parasitisme de l'*Osyris alba*. (*Acad. Sci. Paris Compt. Rend.* XLVII. 164-165. 1858. — *Soc. Bot. France Bull.* V. 445-446. 1858.) — On the parasitism of *Osyris alba*. (*Ann. Mag. Nat. Hist. ser. 3*, II. 254-255. 1858.)

— **Granel**, [Maurice]. Note sur l'origine des suçoirs de quelques phanérogames parasites. (*Soc. Bot. France Bull.* XXXIV. 313-321, pl. 4-5. 1887.)

**O. arborea**: **Pearson**, [H. H. W.]. (*Linn. Soc. Jour. Bot.* XXXIV. 354. 1899.)

**O. pendula**: **Balfour**, I. B. (*Roy. Soc. Edinb. Proc.* XII. (1882-84), p. 93. 1884.)

**O. rigidissima**: **Engler**, [Adolf]. (*Akad. Wiss. Berlin Abh. Phys.* 1891, pt. 2, p. 199. 1892.)

**O. spinescens**: **Eichler**, A. W. [1864.] (*In* MARTIUS, K. F. P. von & others. *Flora brasiliensis*, XIII. pt. 1, col. 236, pl. 53. 1841-72.)

**O. tenuifolia**: **Engler**, A[dolf] & **Volkens**, G[eorg]. Ueber das wohlriechende ostafrikanische Sandelholz (*Osyris tenuifolia* Engl.). (*Bot. Gart. Mus. Berlin Notizbl.* I. 269-275, il. [1895]-97.)

## PHACELLARIA

**Bentham**, G[eorge]. *Phacellaria rigidula* Benth. (*Hooker's Ic. Plant.* XIV. 17-18, pl. 1324. 1880-82.)

**Collett**, Henry & **Hemslay**, [W. B.]. [*Phacellaria caulescens*.] (*Linn. Soc. Jour. Bot.* XXVIII. 122, pl. 17. 1891.)

## PYRULARIA (SPHAEROCARYA)

**Wight**, Robert & **Arnott**, G. A. W[alker]. [*Sphaerocarya edulis*, S. Wallichiana.] (*Edinb. New Philos. Jour.* XV. 180. 1833.)

**Chatin**, Ad[olf]. Formation du genre *Dufrenoya* et rétablissement d'un genre *Sphaerocarya*. (*Acad. Sci. Paris Compt. Rend.* LI. 657-659. 1860.)

## SANTALUM

**Gray**, Asa. Diagnosis of the species of Sandal-wood (*Santalum*) of the Sandwich Islands. [1859.] (*Amer. Acad. Proc.* IV. 326-327. 1860.)

**Strasburger**, Eduard. Zu *Santalum* und *Daphne*. (*Deutsch. Bot. Ges. Ber.* III. 105-113, pl. 9. 1885.) [Anatomical.]

**Kirkby**, William. A contribution to the knowledge of the Venezuela Sandal wood tree. (*Pharm. Jour.* ser. 3, XVI. (1885-86), pp. 1065-1067, 4 il. 1886.) — Sandal wood. (*Gard. Chron.* ser. 2, XXVI. 180-181. 1886.)

**Petersen**, Andreas. Contribution to the knowledge of Sandal woods. (*Pharm. Jour.* ser. 3, XVI. (1885-86), pp. 757-761, 10 il. 1886.) — Bidrag til Kundskab om Sandeltræerne. [Extract.] (*Arch. Pharm. Kjøbenh.* XLIV. 61-66. 1887.)

**Meurisse**, G. Étude du genre *Santalum* L. [1892.] (*Soc. Linn. Paris Bull.* II. 1025-1027. 1898.)

**S. album**: **Hooker**, Sir W. J. *Santalum album*. (*Bot. Mag.* LX. pl. 3235. 1833.)

— **Griffith**, William. On the ovulum of *Santalum album*. (*Linn. Soc. Trans.* XVIII. 59-70, pl. 1-3. 1841.) — Sur

le développement des ovules du *Santalum album* du *Loranthus* et du *Viscum*. (*Ann. Sci. Nat. Bot. ser. 2*, XI. 99-119, pl. 3. 1839. See pp. 99-106.)

**Santalum album**: **Henfrey**, Arthur. On the development of the ovule of *Santalum album*, with some remarks on the phenomena of impregnation in plants generally. [1856.] (*Linn. Soc. Trans.* XXII. 69-79, pl. 17-18. 1859.)

— **Schacht**, Herman. Die Blüthe und die Befruchtung von *Santalum album*. (*Jahrb. Wiss. Bot.* IV. 1-22, pl. 1-4. 1865-66.) — Reprinted: 22 pp. 4 pl. O. n. t-p. [Berlin, 1865-66.]

— **Scott**, John. Untersuchungen über einige indische Loranthusarten und über den Parasitismus von *Santalum album*. Im Auszuge mitgeteilt und theilweise übersetzt von H. Grafen zu Solms-Laubach. (*Bot. Zeit.* XXXII. 129-137, 145-150. 1874.) — Reprinted: 14 col. sq. O. n. t-p. [Leipzig, 1874.] — *From*: *Agric. Hort. Soc. India Jour.* II. 1871.

— **G[amble]**, J. S. Average amount of heart-wood in Sandal. (*Ind. For.* X. 318, 1 pl. 1884. — See also p. 440.)

— **Loret**, Victor. (*Soc. Bot. Lyon Ann.* XV. 23-24. 1888.) [Historical.]

**S. ellipticum**: **Gaudichaud**-[**Beaupré**], Charles. (*In his Voyage autour du monde* . . . par Louis de Freycinet. Botanique, p. 442, pl. 45. 1826.)

**S. fernandezianum**: **Philippi**, R. A. Ueber den Sandelholzbaum der Insel Juan Fernandez. (*Bot. Zeit.* XXXIV. 369-371. 1876.) — El Sándalo de la isla de Juan Fernandez. (*Univ. Chile Anal.* XLVIII. 259-261. 1876.)

— **Philippi**, Federico. El árbol de Sándalo de la isla de Juan Fernandez. pp. 5-7, pl. 1. [Santiago, 1892.] — *From*: "Museo nacional de Chile. Anales, 5<sup>a</sup> seccion. Botanica." — Der Sandelholzbaum der Insel Juan Fernandez. (*In* PHILIPPI, Friedrich & R. A. Botanische Abhandlungen, 11 pp. 3 pl. sq. F. Leipzig, 1893. See pp. 3-5, pl. 1.)

— The Sandal-wood of Juan Fernandez. (*Kew Bull. Misc. Inform.* 1894, pp. 110-111.) — Le Santal de Juan Fernandez. [Abstract by De Bellerive.] (*Soc. Accl. Paris Bull.* XLI. pt. 2, p. 381. 1894.)

— **Oliver**, D[aniel]. *Santalum fernandezium* F. Phil. (*Hooker's Ic. Plant.* XXV. pl. 2430. 1896.)

**S. Freycinetianum**: **Gaudichaud**-[**Beaupré**], Charles. (*In his Voyage autour du monde* . . . par Louis de Freycinet. Botanique, p. 442, pl. 45. 1826.)

— **Montrouzier**, [Xavier]. (*Acad. Sci. Lyon Mém. Sect. Sci.* ser. 2, X. 249-250. 1860.)

**S. obtusifolium**: **Bailey**, F. M. (*Queensland Dept. Agric. Bull.* IX. 15. 1891.)

**S. paniculatum**: **Hooker**, Sir W. J. & **Arnott**, G. A. W[alker]. (*In their Botany of Capt. Beechey's voyage* . . . p. 94. [1830]-41.)

## SCLEROPYRUM

**Arnott**, G. A. W[alker]. [*Scleropyrum Wallichianum*.] (*Mag. Zool. Bot.* II. 549-550. 1838.)

## THESIUM (RHINOSTEGIA)

**Turczaninow**, Nicolao. [*Rhinostegia longifolia*, R. brevifolia.] (*Soc. Nat. Moscou Bull.* XVI. 56-58. 1843.) [= *Thesium Turczaninowii* & *T. leptocaulis*.]

**Baker**, J. G. [*Thesium cystoseiroides*.] (*Linn. Soc. Jour. Bot.* XXII. 516. 1887.)

**Schlechter**, Rud[olf]. (*Jour. Bot.* XXXV. 222, 282; XXXVI. 376-377. 1897-99.) [South African species.]

— [*Thesium hispidum*.] (*Bot. Jahrb.* XXIV. 452. 1898.)

— [*Thesium*.] (*Bot. Jahrb.* XXVII. 115-121. 1900.) [South African species.]

## 37. OPILIAEAE

**Tieghe**, Ph[ilippe] van. (*Soc. Bot. France Bull.* XLIII 561-562. 1896.)

**Engler**, A[dolf]. Opiliceae. (*In* ENGLER, A[dolf] & PRANTL, K[arl]. Die natürlichen Pflanzenfamilien, Nachträge, pp. 142-143. 1897.)

## AGONANDRA

**Grisebach**, A. H. R. [*Agonandra excelsa*.] (*Ges. Wiss. Göttingen Abh.* XXIV. Phys. Cl. p. 149. 1879.)

## CANSJERA

**Trattinick**, Leop[old]. [*Cansjera scandens*.] (*In his Archiv der Gwächskunde*, I. 7, 1 pl. 1812-14. — Also in his Ausgemahlte Tafeln, I. 1 pl.; III. 20. 1812-14.)

- Bentham**, [George]. [*Cansjera lanceolata*.] (*Lond. Jour. Bot.* I. 491. 1842.)  
 — [*Cansjera leptostachya*.] (*Lond. Jour. Bot.* II. 231. 1843.)  
**Griffith**, William]. [*Cansjera zyziphifolia*.] (*Calcutta Jour. Nat. Hist.* IV. 235-236. [1843-44.])  
**Decaisne**, Joseph. [*Cansjera timorensis*.] (*In his Voyage autour du monde sur la frégate la Vénus* . . . Botanique, pp. 12-13, pl. 8. 1864.)

**CHAMPEREIA (NALLOGIA)**

- Griffith**, William]. (*Calcutta Jour. Nat. Hist.* IV. 237. [1843]-44.)  
**Kurz**, Sulpis. [*Champereia gnetocarpa*.] (*Jour. Bot.* XIII. 325. 1875.)  
**Baillon**, H[enri]. Deux nouveaux types de Loranthacées. [1892.] (*Soc. Linn. Paris Bull.* II. 985-986. 1898.) [*Nallogia Gaudichaudiana*.]

**LEPIONORUS (LEPTONIUM)**

- Griffith**, William]. [*Leptonium oblongifolium*.] (*Calcutta Jour. Nat. Hist.* IV. 236-237. [1843]-44.)

**MELIENTHA**

- Pierre**, L. Sur le genre Melientha. [*M. suavis*.] [1888.] (*Soc. Linn. Paris Bull.* I. 762-763. 1889.)

**OPILIA (GROUTIA)**

- Arnott**, [G. A.] Walker-. [*Groutia*.] (*Ann. Sci. Nat. Bot.* ser. 2, II. 236. 1834.)  
**Baillon**, H[enri]. [*Opilia umbellulata*.] (*Adansonia*, VIII. 199. 1867-68.)  
 — [*Opilia congolana*.] [1890.] (*Soc. Linn. Paris Bull.* II. 872. 1893.)  
**Engler**, A[dolf]. (*Bot. Gart. Mus. Berlin Notizbl.* II. 282. [1897]-99.) [Species of tropical Africa.]

**RHOPALOPILIA**

- Pierre**, L. [*Rhopalopilia pallens*.] [1896.] (*Soc. Linn. Paris Bull.* II. 1263-1264. 1898.)  
**Engler**, A[dolf]. [*Rhopalopilia Poggei*.] (*Bot. Gart. Mus. Berlin Notizbl.* II. 282-283. [1897]-99.)

## 38. GRUBBIACEAE

- Candolle**, A[phonse] de. Grubbiaceae. [1847.] (*In Candolle, A. P. de & A[phonse] de. Prodromus* . . . XIV. pt. 2, pp. 617-618. 1846-47.)  
**Hieronymus**, Georg]. Grubbiaceae. (*In ENGLER, A[dolf] & PRANTL, K[arl]*. Die natürlichen Pflanzenfamilien, III. pt. 1, pp. 228-230, il. 147. 1889.)  
**Tieghe**m, P[hilippe] van. Sur les caractères et les affinités des Grubbiacées. (*Jour. Bot. Paris*, XI. 127-138. [1897].)

**GRUBBIA**

- Bergius**, P. J. Grubbia, et nytt och obekant örte-genus. (*Svensk. Vetensk. Akad. Handl.* XXVIII. 34-36, pl. 2. 1767.)  
**Martius**, C. F. P. von. [*Grubbia rosmarinifolia*.] (*Akad. Wiss. München Denkschr.* VI. (1816-17), Math. Phys. Cl. pp. 152-153, pl. B. 1820.)  
**Klotzsch**, J. F. Bemerkungen zur Gattung Grubbia Endlicher. (*Linnaea*, XIII. 378-381. 1839.)  
**Arnott**, [G. A.] Walker-. (*Hooker Jour. Bot.* III. 264-267. 1841.)  
**Schlechtendal**, D. F. L. von. Bemerkungen zu den Coniferen. (*Bot. Zeit.* XVIII. 70-71. 1860.) [*Grubbia stricta*.]  
**Baillon**, H[enri]. Remarques sur l'organisation florale de quelques Bruniacées, et sur les affinités du genre Grubbia. (*Adansonia*, III. 318-334, 1 pl. 1862-63.)

## 39. OLACACEAE

## Taxonomy

- Candolle**, A. P. de. Olacineae. (*In CANDOLLE, A. P. de & Alphonse de. Prodromus* . . . I. 531-534. 1824.)  
**Bentham**, George. Account of two new genera allied to Olacineae. (*Linn. Soc. Trans.* XVIII. 671-685, pl. 41-42. 1841.)  
**Blume**, C. L. (*In his Museum botanicum Lugduno-Batavum*, I. 245-251, il. 45-47. [1849-51.]) [Asiatic species.]  
**Miers**, John. Observations on the affinities of the Olacaceae. (*Ann. Mag. Nat. Hist.* ser. 2, VIII. 161-184; IX. 128-132. 1851-52. — Also in his Contributions to botany, I. 21-48. 1851-71.)

**Thwaites**, G. H. K. On *Urandra*, a new genus of Olacaceae and some other Ceylon plants belonging to that natural order. (*Hooker's Jour. Bot. & Kew Gard. Misc.* VII. 211-212. 1855.)

**Engler**, Adolf. Olacineae, Icacinaceae . . . [1872.] (*In MARTIUS, K. F. P. von & others. Flora brasiliensis*, XII. pt. 2, col. 1-74, pl. 1-13. 1872-77.)

**Kurz**, Sulpis. (*As. Soc. Bengal Jour.* XLI. pt. 2, pp. 297-299. 1872.) [Species of southern Asia.]

**Baillon**, H[enri]. Olacineae Phytocreneae. (*In CANDOLLE, A. P. de & Alphonse de. Prodromus* . . . XVII. 7-26. 1873.)

**Engler**, A[dolf]. Beiträge zur Kenntniss der südamerikanischen Olacineae und Icacinaceae. (*Flora*, LVI. 129-136, 152-157, 184-192. 1873.) — Reprinted: 21 pp. O. n. t-p. [Regensburg, 1873.]

**Beccari**, O[doardo]. Sul nuovo genere *Scorodocarpus* e sul genere *Ximenia* L. della famiglia delle Olacineae. (*Nuov. Giorn. Bot. Ital.* IX. 273-279, pl. 11. 1877.)

**Miers**, John. On some genera of the Olacaceae. (*Linn. Soc. Jour. Bot.* XVII. 126-141, 3 pl. 1880.)

**Sagot**, P[aul]. (*Ann. Sci. Nat. Bot.* ser. 6, XI. 159-162. 1880-81.) [South American species.]

**Valeton**, Theodor. Critisch overzicht der Olacineae B. et H. (Diss.) [2]+280 pp. 6 pl. O. Groningen, 1886.)

**Engler**, A[dolf]. Olacaceae. (*In ENGLER, A[dolf] & PRANTL, K[arl]*. Die natürlichen Pflanzenfamilien, III. pt. 1, pp. 231-242, il. 148-155; Nachträge, pp. 144-149; Nachträge II., pp. 18-19. 1889-1900.)

**King**, George. (*As. Soc. Bengal Jour.* LXIV. (1895), pt. 2, pp. 94-133. [1896.]) [Species of southern Asia.]

**Tieghe**m, Philippe van. (*Soc. Bot. France Bull.* XLIII. 564-570. 1896.)

**Pierre**, L. Sur quelques Olacacées du Gabon. (*Soc. Linn. Paris Bull.* II. 1290-1297. 1897.)

**Tieghe**m, P[hilippe] van. Sur les Coulacées. (*Ann. Sci. Nat. Bot.* ser. 8, X. 125-136. 1899.)

— Deux genres nouveaux pour la famille des Coulacées. [*Endusa, Eganthus*.] (*Mus. Hist. Nat. Paris Bull.* V. 97-100. 1899.)

## Morphology

**Blenk**, P[aul]. (*Flora*, LXVII. 348-349. 1894.)

**Edelhoff**, Edwin. Vergleichende Anatomie des Blattes der Familie der Olacineen. (*Bot. Jahrb.* VIII. 100-153. 1887.) — Reprinted: (Diss.) 56 pp. O. Leipzig, 1886.

**Lubbock**, John. (*Linn. Soc. Jour. Bot.* XXX. 479. 1895.)

**ANACOLOSA**

**Beddome**, R. H. [*Anacolosia densiflora*.] (*Linn. Soc. Trans.* XXV. 211, pl. 22. 1866.)

**Valeton**, Th[eodor]ic]. [*Anacolosia celebica*.] — *In KOORDERS, S. H. (Meded. Lands Plantent.* XIX. 391. 1898.)

**Koorders**, S. H. & **Valeton**, Th[eodor]ic]. [*Anacolosia arborea*.] (*Inst. Bot. Buitenzorg Bull.* II. 9. 1899.)

**APTANDRA**

**Miers**, John. [*Aptandra Spruceana*.] (*Ann. Mag. Nat. Hist.* ser. 2, VII. 200-207. 1851.)

— *Aptandra*. (*In his Contributions to botany*, I. 1-9, 221-224, pl. 1. 1851-71.)

**Engler**, A[dolf]. [*Aptandra Zenkeri*.] (*Bot. Gart. Mus. Berlin Notizbl.* II. 287. [1897]-99.)

**CATHEDRA (DIPOCRATER)**

**Bentham**, [George]. [*Diplocrater*.] (*Hooker's Jour. Bot. & Kew Gard. Misc.* III. 367-368. 1851.)

**Miers**, John. [*Cathedra rubricaulis, C. Gardneriana*.] (*Ann. Mag. Nat. Hist.* ser. 2, VII. 452-459. 1851.)

— *Cathedra*. (*In his Contributions to botany*, I. 9-16, 224-225, pl. 2. 1851-61.)

**Loesener**, Theodor. [*Cathedra grandiflora*.] (*Flora*, LXXII. 75-76. 1889.)

**CHAUNOCHITON**

**Bentham**, Ge[orge]. *Chaunochiton loranthoides* Benth. (*Hooker's Ic. Plant.* XI. 4, pl. 1005. 1867-71.)

**COULA**

**Lecomte**, H[enri] & **Hébert**, A[lexandre]. Sur les graines de *Coula* du Congo français. (*Monde Plant.* IV. 188-189. [1894-95.]) — *Acad. Sci. Paris Compt. Rend.* CXX. 200-202. 1895.)

**Tieghe**m, P[hilippe] van. [*Coula edulis*.] (*Mus. Hist. Nat. Paris Bull.* I. 166-168. 1895.)

**Durand**, T[héophile] & **De Wildeman**, É[mile]. [Coula Carbrae.] (*Soc. Bot. Belg. Bull.* XXXVIII. pt. 2, pp. 189-190. 1899.)

**Tieghem**, P[hilippe] van. (*Ann. Sci. Nat. Bot.* ser. 8, X. 125-132. 1899.)

**DREBBELIA**

**Zollinger**, H[enrich]. [Drebbelia subarborescens.] (*Natuurk. Tijdschr. Ned. Indië*, XIV. 160. 1857.)

**DULACIA** (LIRIOSMA)

**Delessert**, Benj[amin]. [Liriosma pauciflorum.] (*In his Icones selectae*, V. 18, pl. 41. 1846.)

**Miers**, John. [Liriosma.] (*Ann. Mag. Nat. Hist.* ser. 2, VIII. 103-107. 1851.)

— Liriosma. (*In his Contributions to botany*, pp. 16-21, 225-227, pl. 3. 1851-71.)

**Taubert**, P[aul]. [Dulacia Glaziouviana.] (*Bot. Jahrb.* XV. Beibl. no. 34, pp. 7-8. 1893.)

**EGANTHUS**

**Tieghem**, P[hilippe] van. (*Ann. Sci. Nat. Bot.* ser. 8, X. 134-135. 1899.)

**ENDUSA**

**Tieghem**, P[hilippe] van. (*Ann. Sci. Nat. Bot.* ser. 8, X. 132-134. 1899.)

**ERYTHROPALUM** (MACKAYA)

**Baillon**, H[enri]. Sur quelques affinités des Erythropalum et des Pamphilia. [1892.] (*Soc. Linn. Paris Bull.* II. 996-999. 1898.)

**Harms**, H[ermann]. (*In* ENGLER, A[dolf] & PRANTL, K[arl]. Die natürlichen Pflanzenfamilien, Nachtrag, p. 334. 1897.)

**E. populifolium**: **Arnott**, G. A. W[alker]. [Mackaya populifolia.] (*Mag. Zool. Bot.* II. 550-552. 1838.)

— **Planchon**, J. E. (*Ann. Sci. Nat. Bot.* ser. 4, II. 260. 1854.)

**HARMANDIA**

**Pierre**, L. Sur l'Harmandia. [H. mekongensis.] (*Soc. Linn. Paris Bull.* I. 769-770. 1899.)

**HEISTERIA** (ACROLOBUS)

**Bentham**, [George]. (*Hooker's Jour. Bot. & Kew Gard. Misc.* III. 366-367. 1851.)

**Klotzsch**, [J. F.]. [Acrolobus Schoenleinii, A. parvifolia.] (*Akad. Wiss. Berlin Abh. Phys.* 1856, pp. 236-238, pl. 3. 1857.)

**H. biflora**: **Rusby**, H. H. (*Torr. Bot. Club Mem.* VI. 18-19. 1896-99.)

**H. celsastrinea**: **Triana**, J[osé] & **Planchon**, J. E. (*Ann. Sci. Nat. Bot.* ser. 5, XV. 381. 1872.)

**H. costaricensis**: **Smith**, J. D. (*Bot. Gaz.* XIX. 255. 1894.)

**H. macrophylla**: **Ørsted**, A. S. (*Naturh. For. Kjøbenhavn Vidensk. Meddel.* 1856, p. 40. 1857.)

**H. parviflora**: **Henriques**, J. A. (*Soc. Brot. Bot.* X. 107-108. 1892.)

**H. rubricalyx**: **Moore**, S. Le M. (*Linn. Soc. Trans. Bot.* IV. 337. 1894-96.)

**H. Silviani**: **Schwacke**, W[ilhelm]. (*In his Plantas novas mineiras* . . . p. 3, pl. 1. 1900.)

**H. Zimmereri**: **Engler**, A[dolf]. (*Bot. Gart. Mus. Berlin Notizbl.* II. 288. [1897]-99.)

**LAVALLEOPSIS**

**Engler**, A[dolf]. [Lavalleopsis densivenia.] (*Bot. Gart. Mus. Berlin Notizbl.* II. 287. [1897]-99.)

**Durand**, T[héophile] & **De Wildeman**, É[mile]. [Lavalleopsis longifolia.] (*Soc. Bot. Belg. Bull.* XXXVIII. pt. 2, pp. 186-187. 1899.)

**MINQUARTIA**

**Baillon**, H[enri]. La place du Minquartia d'Aublet. [1886.] (*Soc. Linn. Paris Bull.* I. 585-586. 1889.)

**Harms**, H[ermann]. (*In* ENGLER, A[dolf] & PRANTL, K[arl]. Die natürlichen Pflanzenfamilien, Nachtrag, p. 336. 1897.)

**Tieghem**, P[hilippe] van. (*Ann. Sci. Nat. Bot.* ser. 8, X. 125-132. 1899.)

**OCHANOSTACHYS** (PETALINIA)

**Beccari**, Odoardo. Su di un nuovo genere della famiglia delle Olacineae. [Petalinia bancana.] (*In his Malesia*, I. 257-258. 1877-83.)

**Tieghem**, P[hilippe] van. (*Ann. Sci. Nat. Bot.* ser. 8, X. 125-132. 1899.)

**OLAX** (PSEUDALEIA, PSEUDALEIOIDES)

**Du Petit-Thouars**, A. [A.]. [Pseudaleia.] (*In his Genera nova madagascariensia* . . . p. 15. [1806.] — Also in ROEMER, J. J. *Collectanea*, p. 207. 1809.)

— [Pseudaleioides.] (*In his Genera nova madagascariensia* . . . pp. 15-16. [1806.] — Also in ROEMER, J. J. *Collectanea*, p. 207. 1809.)

**Bentham**, [George]. (*Lond. Jour. Bot.* II. 375-376. 1843.) [South American species.]

**Treub**, Melchior. (*Jard. Bot. Buitenzorg Ann.* III. 68-70, pl. 12. 1883.) [Morphological.]

**Huth**, E[rnst]. (*Bot. Ver. Brandenb. Verh.* XXX. Abh. p. 215, il. 6. 1899.) [Morphological.]

**Massart**, Jean. (*Jard. Bot. Buitenzorg Ann.* XIII. 132, pl. 15. 1896.) [Morphological.]

**Engler**, A[dolf]. (*Bot. Gart. Mus. Berlin Notizbl.* II. 283-286. [1897]-99.) [Species of tropical Africa.]

**O. andronensis**: **Baker**, J. G. (*Linn. Soc. Jour. Bot.* XXV. 306. 1890.)

**O. Aschersoniana**: **Buettner**, R[ichard]. (*Bot. Ver. Brandenb. Verh.* XXXII. Abh. pp. 46-48. 1891.)

**O. Benthamiana**: **Miquel**, F. A. W. Olacineae Mirb. (*In* LEHMANN, Christian. *Plantae Preissianae* . . . I. 228. 1844-45.)

**O. emirnenis**: **Baker**, J. G. (*Linn. Soc. Jour. Bot.* XXI. 331. 1886.)

**O. hypoleuca**: **Baillon**, H[enri]. (*Adansonia*, VIII. 345. 1867-68.)

**O. imbricata**: **Kurz**, Sulpiz. [Olax imbricata var. membranifolia.] (*As. Soc. Bengal Jour.* XLV. pt. 2, p. 123. 1876.)

**O. verruculosa**: **Engler**, A[dolf]. Olacaceae africanae. — Beiträge zur Flora von Afrika. (*Bot. Jahrb.* XVII. 69. 1893.)

**O. zeylanica**: **Vahl**, M[artin]. (*In his Symbolae botanicae* . . . III. 7. 1794.)

**ONGOKEA** (APTANDRA spec.)

**Hua**, Henri. [Aptandra Gore.] (*Mus. Hist. Nat. Paris Bull.* I. 315. 1895.)

**Pierre**, L. Sur le genre Ongokea et la famille des Aptandracees. [Ongokea Klaineana.] [1897.] (*Soc. Linn. Paris Bull.* II. 1313-1315. 1898.)

**PTYCHOPETALUM**

**Bentham**, [George]. (*Lond. Jour. Bot.* II. 376-377. 1843.)

**Oliver**, D[aniel]. Ptychopetalum anceps Oliv. (*Hooker's Ic. Plant.* XXIV. pl. 2329. 1895.)

— Ptychopetalum petiolatum Oliv. (*Hooker's Ic. Plant.* XXIV. pl. 2330. 1895.)

**Engler**, A[dolf]. [Ptychopetalum petiolatum var. paniculatum.] (*Bot. Gart. Mus. Berlin Notizbl.* II. 283. [1897]-99.)

— [Ptychopetalum acuminatissimum.] (*Bot. Gart. Mus. Berlin Notizbl.* II. 283. [1897]-99.)

**SCHOEPIA** (CODONIUM, SCHOEPIOPSIS)

**Turczaninow**, Nicolai. (*Soc. Nat. Moscou Bull.* XXXI. pt. 1, pp. 248-249. 1858.)

**Hemsley**, W. B. (*In his Diagnoses plantarum novarum* . . . mexicanarum . . . p. 5. 1878-80.)

**S. acuminata**: **Miers**, John. [Schoeppiopsis acuminata.] (*Linn. Soc. Jour. Bot.* XVII. 77, pl. 2. 1880.)

**S. arborescens**: **Vahl**, M[artin]. [Codonium arborescens.] (*In his Symbolae botanicae* . . . III. 36. 1794.) — Also in ROHR, von. (*Naturh.-Selsk. Skrivt.* II. pt. 2, pp. 206-207, pl. 6. 1792.)

— **Miers**, John. (*Linn. Soc. Jour. Bot.* XVII. 71-72, pl. 1. 1880.)

**S. californica**: **Brandege**, T. S. (*California Acad. Sci. Proc.* ser. 2, II. (1889), p. 139. 1890.)

**S. chinensis**: **Gardner**, George & **Champion**, J. G. (*Hooker's Jour. Bot. & Kew Gard. Misc.* I. 308-309. 1849.)

**S. chrysophylloides**: **Planchon**, J. E. (*Ann. Sci. Nat. Bot.* ser. 4, II. 261. 1854.)

**S. jasminodora**: **Siebold**, P. F. von & **Zuccarini**, J. G. (*Akad. Wiss. München Abh. Math. Phys. Cl.* IV. pt. 3, pp. 135-136. 1846.)



**Schoepfia obovata**: **Sauvage**, F. A. (*Acad. Cienc. Med. Fis. Nat. Habana Anal.* V. 289-290. 1868.)

**S. vacciniiflora**: **Triana**, J[osé] & **Planchon**, J. E. (*Ann. Sci. Nat. Bot.* ser. 5, XV. 382. 1872.)

— **Hemsley**, W. B. (*In his Biologia centrali-americana* . . . Botany, I. 186, pl. 14. 1879-88.)

#### SCORODOCARPUS (XIMENIA spec.)

**Baillon**, H[enri]. [*Ximenia borneensis*.] (*Adansonia*, XI. 271-272. 1873-76.)

**Beccari**, O[doardo]. Sul nuovo genere *Scorodocarpus* e sul genere *Ximenia* L. della famiglia delle Olacineae. (*Nuov. Giorn. Bot. Ital.* IX. 273-279. 1877.)

#### STROMBOSIA (SPHAEROCARYA spec.)

**S. ceylanica**: **Gardner**, George. (*Calcutta Jour. Nat. Hist.* VI. 350-352. [1845-46].)

— **Dalzell**, N. A. [*Sphaerocarya leprosa*.] (*Hooker's Jour. Bot. & Kew Gard. Misc.* III. 34-35. 1861.)

**S. javanica**: **Hasskarl**, J. K. (*Tijdschr. Natuurl. Geschied. Phys.* X. 141. 1843.)

**S. leprosa**: **Talbot**, W. A. (*Bombay Nat. Hist. Soc. Jour.* XI. 235, pl. 2. 1897-98.)

**S. pustulata**: **Oliver**, D[aniel]. *Strombosia pustulata* Oliv. (*Hooker's Ic. Plant.* XXIII. pl. 2299. 1894.)

#### STROMBOSIOPSIS

**Durand**, [Théophile] & **De Wildeman**, E[mile]. [*Strombosiosis congolensis*.] (*Soc. Bot. Belg. Bull.* XXXVIII. pt. 2, pp. 187-188. 1899.)

#### TETRASTYLIDIUM

**Schwacke**, W[ilhelm]. Eine neue Olacinee. [*Tetrastylidium Engleri*.] (*Bot. Jahrb.* X. 291-292. 1889.)

#### XIMENIA

**Miquel**, F. A. W. (*Linnaea*, XVIII. 268-271. 1844.) [South American species.]

**X. americana**: **Delle**, [A. R.]. [*Ximenia laurina*.] (*Ann. Sci. Nat. Bot.* ser. 2, XX. 89. 1843.)

— **Hochstetter**, C. F. (*Flora*, XXVII. pt. 1, p. 97. 1844.)

— **Beccari**, O[doardo]. Osservazioni sulla *Ximenia americana*. — Sul nuovo genere *Scorodocarpus* . . . (*Nuov. Giorn. Bot. Ital.* IX. 276-279, pl. 11. 1877.)

— **Grisbach**, A. H. R. [*Ximenia americana* var. *pubens*.] (*Geol. Wiss. Goettingen Abh.* XXIV. Phys. Cl. p. 149. 1879.)

— **Sargent**, C. S. (*Gard. & For.* II. 352. 1889.)

— **Heckel**, Édouard. Sur le parasitisme du *Ximenia americana* L. (*Acad. Sci. Paris Compt. Rend.* CXXVIII. 1352-1353; CXXXI. 764-765. 1899-1900.)

**X. caffra**: **Sonder**, Wilh[elm]. (*Linnaea*, XXIII. 21-22. 1850.)

**X. elliptica**: **Montrouzier**, [Xavier]. (*Acad. Sci. Lyon Mém. Sect. Sci.* ser. 2, X. 183-184. 1860.)

**X. exarmata**: **Mueller**, Ferdinand, Baron von. (*Philos. Inst. Victoria Trans.* III. (1858), p. 22. 1859.)

**X. parviflora**: **Hooker**, Sir W. J. *Ximenia parviflora* Benth. (*Hooker's Ic. Plant.* IV. pl. 350. 1841.)

### 40. OCTOKNEMATAACEAE

**Pierre**, L. Sur quelques Olacacées de Gabon. (*Soc. Linn. Paris Bull.* II. 1290-1297. 1898.)

.. Chiefly on *Octoknema*.

### 41. LORANTHACEAE

#### Taxonomy

**Jussieu**, A. L. de. (*Mus. Hist. Nat. Paris Ann.* XII. 293-303, pl. 27. 1808.)

**Chamisso**, Adal[bert] von & **Schlechtendal**, [D. F. L. von]. (*Linnaea*, III. 200-219. 1828.)

**Candolle**, A. P. de. Loranthaceae. (*In* CANDOLLE, A. P. de & Alphonse de. *Prodromus* . . . IV. 277-320. 1830.)

— Mémoire sur la famille des Loranthacées. 31+1 pp. 12 pl. Q. Paris, 1830. (Collection de mémoires pour servir à l'histoire du règne végétal, VI.)

**Martius**, [K. F. P.] von. Einige Bemerkungen über Loranthus. (*Flora*, XIII. pt. 1, pp. 97-111. 1830.)

**Baillon**, H[enri]. Mémoire sur les Loranthacées. (*Adansonia*, II. 330-381, 3 pl.; III. 50-128, 1 pl. 1861-63.) — Reprinted: 51+79 pp. 1 pl. O. n. t-p. [Paris, 1861-62.]

**Oliver**, Daniel. Notes on the Loranthaceae, with a synopsis of the genera. (*Linn. Soc. Jour. Bot.* VII. 90-106. 1864.)

**Chalou**, Jean. Revue des Loranthacées. 90+1 pp. O. Mons, 1870. — From: *Soc. Sci. Hainaut Mém.* ser. 3, IV. 1870.

**Engler**, A[dolf]. Loranthaceae. (*In* ENGLER, A[dolf] & PRANTL, K[arl]. Die natürlichen Pflanzenfamilien, III. pt. 1, pp. 156-198, il. 106-134; Nachträge, pp. 124-140; Nachträge II., 18. 1899-1900.)

— Über die Familie der Loranthaceen. (*Schles. Ges. Vaterl. Kult. Jahrb.* LXVII. (1889), pp. 147-150. 1890.)

**Tiaghem**, Ph[ilippe] van. Sur la structure et les affinités des prétendus genres *Nallogia* et *Triarthron*. (*Soc. Bot. France Bull.* XLI. 61-71. 1894.)

— Sur la classification des Loranthacées. (*Soc. Bot. France Bull.* XLI. 138-144. 1894.)

— Sur les *Loxanthera*, *Amylothea* et *Traubella*, trois genres nouveaux pour la tribu des Élytranthées dans la famille des Loranthacées. (*Soc. Bot. France Bull.* XLI. 257-269. 1894.)

— Quelques genres nouveaux pour la tribu des Loranthées dans la famille des Loranthacées. (*Soc. Bot. France Bull.* XLI. 481-489. 1894.)

— Sur le groupement des espèces en genres dans les Loranthacées à calice dialysépale et anthères basifixes. (*Soc. Bot. France Bull.* XLI. 497-511. 1894.)

— Quelques compléments à l'étude des Loranthées à calice dialysépale et anthères basifixes, ou Phénicanthémées. (*Soc. Bot. France Bull.* XLI. 533-550. 1894.)

— *Trithecanthera*, *Lysiana* et *Alepis*, trois genres nouveaux pour la famille des Loranthacées. (*Soc. Bot. France Bull.* XLI. 597-605. 1894.)

— Sur le groupement des espèces en genres dans les Loranthées à calice dialysépale et anthères oscillantes ou *Struthanthées*. (*Soc. Bot. France Bull.* XLII. 161-180. 1895.)

— Sur le groupement des espèces en genres dans les Loranthées à calice gamosépale et anthères basifixes ou *Dendrophthoées*. (*Soc. Bot. France Bull.* XLII. 241-272. 1895.)

— Sur le groupement des espèces en genres dans la tribu des *Psittacanthées* de la famille des Loranthacées. (*Soc. Bot. France Bull.* XLII. 343-362. 1895.)

— *Loxania* et *Ptychostylus*, deux genres nouveaux pour la tribu des *Struthanthées* dans la famille des Loranthacées. (*Soc. Bot. France Bull.* XLII. 385-391. 1895.)

— Sur le groupement des espèces en genres dans la tribu des Élytranthées de la famille des Loranthacées. (*Soc. Bot. France Bull.* XLII. 433-449. 1895.)

— Sur le groupement des espèces en genres dans la tribu des *Gaiadendrées* de la famille des Loranthacées. (*Soc. Bot. France Bull.* XLII. 455-460. 1895.)

— Sur les genres *Basicarpus* g. n., *Stachyphyllum* g. n. et *Antidaphne* Poepp. et Endl. de la sous-famille des *Viscoïdées* dans la famille des Loranthacées. (*Soc. Bot. France Bull.* XLII. 562-573. 1895.)

— Sur la structure et les affinités des *Tupeia*, *Ginalloa*, *Phoradendron* et *Dendrophthora*, de la famille des Loranthacées. (*Soc. Bot. France Bull.* XLII. 643-652. 1895.)

— Sur le groupement des espèces en genres dans les *Ginalloées*, *Phoradendrées* et *Viscoées*, quatre tribus de la famille des Loranthacées. (*Soc. Bot. France Bull.* XLIII. 161-194. 1896.)

— Quelques conclusions d'un travail sur les Loranthinées. (*Soc. Bot. France Bull.* XLIII. 241-256. 1896.)

— Sur trois *Loranthus* de l'herbier de Desvieux. (*Mus. Hist. Nat. Paris Bull.* II. 337-340. 1896.)

— Sur les *Inséminées* sans ovules, formant la subdivision des *Inovulées* ou *Loranthinées*. (*Acad. Sci. Paris Compt. Rend.* CXXIII. 655-660. 1897.)

#### North America

**Engelmann**, George. [1850.] (*Boston Soc. Nat. Hist. Jour.* VI. (1850-57), pp. 212-215. 1857. — Also in his Botanical works, pp. 489-491. 1887.)

— [Loranthaceae.] (*In* REPORT upon the United States geographical surveys west of the one hundredth meridian, in charge of Geo. M. Wheeler . . . VI. Botany, pp. 251-254. 1878. — Also in his Botanical works, pp. 492-493. 1887.)

— [Loranthaceae.] (*In* WATSON, Sereno. Botany of California, II. 105-107. 1880. — Also in ENGELMANN, George. Botanical works, pp. 493-495. 1887.)

## Central and South America

- Schlechtendal**, D. F. L. von. (*Linnaea*, V. 685-686. 1830.)  
**Ohamisso**, Adalbert von & **Schlechtendal**, D. F. L. von. (*Linnaea*, V. 172-173; VI. 415. 1830-31.)  
**Hooker**, Sir W. J. & **Arnott**, G. A. W[alker-]. (*Bot. Misc.* III. 355-358. 1833.)  
**Miquel**, F. A. W. (*Linnaea*, XVIII. 57-69, 602-603. 1844. — *Linnaea*, XXV. 652-653. 1852.)  
**Grisebach**, A. H. R. (*Ges. Wiss. Goettingen Abh.* VI. (1853-55), Phys. Cl. pp. 124-125. 1856.)  
**Oliver**, D[aniel]. *Loranthaceae mexicanae et centroamericanae*. Enumeratio specierum hujus familiae, quas in regno mexicano Liebmann et in America centrali Ørsted legerunt. (*Naturh. For. Kjøbenhavn Vidensk. Meddel.* XVI. 170-177. 1864.) — Reprinted: 8 pp. O. n. t-p. [Kjøbenhavn, 1864.]  
**Eichler**, A. W. *Loranthaceae*. [1868.] (*In MARTIUS*, K. F. P. von & others. *Flora brasiliensis*, V. pt. 2, col. 1-136, pl. 1-44. 1866-68.)  
**Rusby**, H. H. (*Torr. Bot. Club Mem.* IV. 253-254; VI. 116-118. 1893-99.)  
**Tieghe**m, Ph[ilippe] van. Sur deux Loranthacées rapportées de Basse-Californie par M. Diguët. (*Mus. Hist. Nat. Paris Bull.* I. 30-33. 1895.)  
**Urban**, Ignaz. (*Bot. Jahrb.* XXIII. Beibl. no. 57, pp. 1-16. 1897. — *Bot. Jahrb.* XXIV. 10-77. 1898.)  
**Rusby**, H. H. (*Torr. Bot. Club Bull.* XXVII. 134-137. 1900.)

## Europe

- Savi**, Gaetano. Sul *Viscum album* ed il *Loranthus europaeus*. (*Nuov. Giorn. Lett. Pisa*, IV. 275-295. 1823.) — Reprinted: 23 pp. O. Pisa, 1823.  
**Zuccarini**, [J. G.]. Einiges über Geschichte und Vorkommen von *Viscum* und *Loranthus*. (*Flora*, XVI. pt. 1, pp. 145-150; XVII. pt. 1, p. 31. 1833-34.)  
**Münch**, Ch. Mittheilungen über einige Loranthaceen. (*Flora*, XLIII. 465-471. 1860.)

## Asia

- Blume**, C. L. *Loranthaceae*. 40 pp. 28 pl. (*In his Flora Javae*, III. 1828-51.)  
**Korthals**, P. W. Verhandeling over de op Java, Sumatra en Borneo verzamelde Loranthaceae. (*Batav. Genoot. Kunst. Wetensch. Verh.* XVII. 197-288. 1839.)† — Reprinted: 92 pp. 2 pl. O. [Batavia, 1839.]  
**Koch**, Karl. (*Linnaea*, XXII. 307-308. 1849.) [Species of western Asia.]  
**Molkenboer**, J. H. (*In MIQUEL*, F. A. W. & others. *Plantae Junghuhnianae*, pp. 107-117. 1851-55.) [Species of Malaya.]  
**Biddle**, George. Report on Neilgherry loranthaceous parasitical plants destructive to exotic forest and fruit trees. 18 pp. 15 pl. Q. Madras, 1874.  
**Maximowicz**, C. J. (*Acad. Sci. St. Pétersb. Bull.* XXII. 229-233. 1877. — *Acad. Sci. St. Pétersb. Mém. Biol.* IX. 609-616. 1877.) [Species of eastern Asia.]  
**Tubeuf**, Carl von. (*In his Beiträge zur Kenntniss der Baumkrankheiten*, pp. 17-27, pl. 3. 1868.) [Species of eastern Asia.]

## Africa

- Engler**, A[dolf]. *Loranthaceae africanae*. — Beiträge zur Flora von Afrika. (*Bot. Jahrb.* XX. 77-133, pl. 1-3. 1895.)  
**Tieghe**m, Ph[ilippe] van. (*Mus. Hist. Nat. Paris Bull.* I. 164-166. 1895.)  
**Schins**, Hans. (*Herb. Boissier Bull.* IV. apx. 3, pp. 52-55. 1896.)

## Australasia

- Miquel**, F. A. W. *Loranthaceae* Don. (*In LEHMANN*, Christian. *Plantae Preissianae* . . . I. 279-282. 1844-45.)  
**Schlechtendal**, D. F. L. von. (*Linnaea*, XX. 624-625. 1847.)  
**Tieghe**m, Ph[ilippe] van. Sur les Loranthoïdées de la Nouvelle-Zélande. (*Soc. Bot. France Bull.* XLII. 23-30. 1895.) — Sur les Loranthoïdées d'Australie. (*Soc. Bot. France Bull.* XLII. 82-88. 1896.)

## Morphology

- Schleiden**, M. J. Ueber die Blüthe der Loranthaceen. — Botanische Notizen, I. (*Arch. Naturgesch.* V. pt. 1, pp. 211-214, pl. 7. 1839. — Also in his Beiträge zur Botanik . . . I. 21-24, pl. 1844.)  
**Griffith**, William. On the ovulum of *Santalum*, *Osyris*, *Loranthus* and *Viscum*. (*Linn. Soc. Trans.* XIX. 171-214, 487, pl. 17-21. 1845.)

- Schnaase**, [E.]. Vergleichende Zusammenstellung der Früchte und des Samens von *Loranthus retusus*, *Loranthus europaeus* und *Viscum album*. (*Oesterr. Bot. Wochenbl.* IV. 202-205, 210-212, 218-220, 225-228, 234-237, 241-244, 3 il. 1854.)  
**Grisebach**, A. H. R. (*Ges. Wiss. Goettingen Abh.* VI. (1853-55), Phys. Cl. pp. 109-112. 1856.)

- Hofmeister**, W[ilhelm]. — *In* GRISEBACH, A. H. R. (*Ges. Wiss. Goettingen Abh.* VI. (1853-55), Phys. Cl. pp. 133-134, 1 pl. 1856.)

- [Über Entwicklung von Blüthe und Frucht der deutschen Loranthaceen.] (*Ges. Deutsch. Naturf. Aerzte Ber.* XXXI. (1854), pp. 80-82. 1860.)

- Chatin**, Ad[olphe]. Faits généraux de l'anatomie des Loranthées et aperçus de physiologie. [Extract.] (*Acad. Sci. Paris Compt. Rend.* LII. 289-292. 1861.)

- Eichinghausen**, Constantin, Freiherr von. Über die Blattskellette der Loranthaceen. (*Akad. Wiss. Wien Denkschr.* XXXII. pt. 1, pp. 51-84, 15 pl. 1872.) — Reprinted: 36 pp. 15 pl. sq. F. Wien, 1871.

- Solms-Laubach**, H[ermann], Graf zu. Das Haustorium der Loranthaceen und der Thallus der Rafflesiaceen und Balanophoreen. (*Naturf. Ges. Halle Abh.* XIII. 237-276, pl. 24-27. 1877.) — Reprinted: 40 pp. 4 pl. Q. Halle, 1876.

- Baillon**, H[enri]. (*Adansonia*, XII. 269-282, pl. 5. 1876-79.)

- Caruel**, Teodoro. (*Nuov. Giorn. Bot. Ital.* XI. 12-16. 1879.)

- Treub**, [Melchior]. Observations sur les Loranthacées. (*Ann. Sci. Nat. Bot.* ser. 6, XIII. 250-282, pl. 13-20. 1882. — *Jard. Bot. Buitenzorg Ann.* II. 54-76, pl. 8-15; III. 1-12, 184-190, pl. 1-2, 18-19. 1883-85.) — Reprinted in part: 25 pp. 8 pl. Q. Leide, 1881.

- Marktaner-Turneretscher**, Gottlieb. Zur Kenntniss des anatomischen Baues unserer Loranthaceen. (*Akad. Wiss. Wien Sitzber.* XCI. pt. 1, pp. 430-441, 1 pl. 1885.) — Reprinted: 12 pp. 1 pl. O. t-p-c. [Wien, 1885.]

- Karsten**, H[ermann]. (*Bot. Jahrb.* VIII. 366-371. 1887.)

- Tubeuf**, [Carl] von. Ueber die Wurzelbildung einiger Loranthaceen. (*Bot. Centr.* XXXIII. 346-347. 1888.)

- Tieghe**m, Ph[ilippe] van. Sur la structure et les affinités du *Nuytsia* et des *Gaiadendron*, deux genres de Loranthacées non parasites. (*Soc. Bot. France Bull.* XL. 317-328. 1893.) — Sur la structure de la fleur des *Nuytsia* et *Gaiadendron*, comparée à celle des Loranthées parasites. (*Soc. Bot. France Bull.* XL. 341-361. 1896.)

- Structure de la racine dans les Loranthacées parasites. (*Soc. Bot. France Bull.* XLI. 121-127. 1894.)

- Observations sur la structure et la déhiscence des anthères des Loranthacées, suivies de remarques sur la structure et la déhiscence de l'anthère en général. (*Soc. Bot. France Bull.* XLII. 363-368. 1895.)

- Sur l'existence de feuilles sans méristèles dans la fleur de certaines phanérogames. (*Rev. Gén. Bot.* VIII. 481-490. 1896.)

- Ravn**, F. K. Sur l'existence de "cystolithes rudimentaires" silicifiés chez quelques Loranthacées. (*Bot. Tidsskr.* XXI. 53-58, il. 1897.)

- Leisering**, Bruno. (*Bot. Centr.* LXXX. 298. 1899.) [Histological.]

## Physiology

- Sloane**, Hans. Some observations . . . concerning some wonderful contrivances of nature in a family of plants in Jamaica to perfect the individuum and propagate the species, with several instances analogous to them in European vegetables. (*Roy. Soc. Philos. Trans.* XXI. (1699), no. 251, pp. 113-120. 1700.)

- Candolle**, [A. P. de]. Notice sur la végétation des plantes parasites et en particulier des Loranthacées. (*Bibl. Univ. Genève Sci. Arts*, XLIII. 303-316. 1830.) — Reprinted: 16 pp. O. [Genève, 1830.]

- Korthals**, P. W. Aanteekeningen over eenige soorten van *Loranthus*. (*Tijdschr. Natuurl. Geschied. Phys.* III. [pt. 1], pp. 187-202. 1836.)

- Griffith**, William. Notes on the development of the ovula of *Loranthus* and *Viscum* and on the parasitism of these two genera. (*Linn. Soc. Trans.* XVIII. 71-91, pl. 4-11. 1841.) — Sur le développement des ovules du *Santalum album*, du *Loranthus* et du *Viscum*. (*Ann. Sci. Nat. Bot.* ser. 2, XI. 99-119, pl. 3. 1839. See pp. 106-114.)

- Brandt**, Ernst]. Nonnulla de parasitibus quibusdam phanero-gamicis observata. (*Linnaea*, XXII. 81-128, 1 pl. 1849.) — Reprinted: (Diss.) 51 pp. 1 pl. O. Halae, [1849.]

- [Is Mistletoe injurious?] (*Gard. Chron.* 1853, pp. 771-773, 2 il.) — Parasitismus und Epiphytismus. (*Bonplandia*, II. 196-199, 2 il. 1854.)
- [Lemaire, Charles.] Curieux exemple de morphologie végétale. (*Ill. Hort.* I. 3-5. 1854.)
- Hofmeister, W[ilhelm]. (*Ann. Sci. Nat. Bot.* ser. 4, X. 9-29, pl. 1-3. 1859.) [Reproduction.]
- Solms-Laubach, Hermann, Graf zu. 1867-68. — See vol. I. 233: PARASITISM.
- Scott, John. Loranthaceae, the Mistletoe order, their germination and mode of attachment. — Notes on horticulture in Bengal, II. (*Agric. Hort. Soc. India Jour.* ser. 2, II. (1869-70), pt. 1, pp. 257-296. 1871.) — Indian Loranths. (*Gard. Chron.* 1871, pp. 1451-1452, 1484.) — Untersuchungen über einige indische Loranthusarten und über den Parasitismus von Santalum album. Im Auszuge mitgetheilt und theilweise übersetzt von H. Grafen zu Solms-Laubach. (*Bot. Zeit.* XXXII. 129-137, 145-150. 1874.) — Reprinted: 14 col. sq. O. n. t-p. [Leipzig, 1874.]
- Welwitsch, [Friedrich]. On the Loranthaceae of Angola. (*Hort. Soc. Lond. Jour.* new ser. III. 120-122. 1872.)
- Hartig, Robert. Zur Kenntniss von Loranthus europaeus und Viscum album. (*Zeitschr. Forst. Jagdwes.* VIII. 321-329, 1 pl. 1876.)
- Kirk, T[homas]. On a remarkable instance of double parasitism in Loranthaceae. (*New Zealand Inst. Trans.* VIII. (1875), pp. 329-330. 1876.)
- Meehan, Thomas. Notes on Mistletoes. (*Acad. Nat. Sci. Philadelphia Proc.* 1881, pp. 439-442. 1882. — *Bot. Gaz.* VII. 21-23. 1882.)
- Tubeuf, [Carl] von. Ueber das Schmarotzen von Loranthaceen auf den eigenen Aesten. (*Bot. Centr.* XLI. 80-82, 134-135. 1890.)
- Hemsley, W. B. Mistletoes. (*Gard. Chron.* ser. 3, XVI. 745-746, il. 93, 98. 1894.)
- Turner, Fred[erick]. A list of exotic trees and shrubs affected by Australian Loranths and Viscums. (*Linn. Soc. N. S. Wales Proc.* ser. 2, IX. (1894), pp. 557-560. 1895.)
- Keeble, F. W. Observations on the Loranthaceae of Ceylon. [1896.] (*Linn. Soc. Trans. Bot.* V. 91-117, 6 il., pl. 10-11; *Brit. Assoc. Adv. Sci.* LXVI. 1022-1023. 1895-96.) — [Abstract.] (*Ann. Bot. Lond.* X. 626-627. 1896.)
- Goese, Ed[mund]. Die Loranthaceen. (*Wien Ill. Garten-Zeit.* XXII. 77-82. 1897.)
- Blight, Robert. Mistletoe. (*Arena*, XIX. 120-126. 1898.) [Ecological.]
- [Dugès, Alfredo.] Flores de Madera. (*Naturaleza*, ser. 2, III. 42-43, pl. 2-3. [1898]—)
- Tate, Ralph. The host plants of the Australian Loranthaceae. (*Australas. Assoc. Adv. Sci.* VII. 553-556. 1898.)
- Roth, E[rnst]. Ueber blüthentragende Schmarotzerpflanzen. 43 pp. Hamburg, 1899. (*Samml. Gemein. Wiss. Vortr.* new ser. XIII. 843-885. 1898-[99].)
- Volkens, G[eorg]. Ueber die Bestäubung einiger Loranthaceen und Proteaceen. (*In BOTANISCHE Untersuchungen* . . . pp. 251-270, pl. 10. 1899.)
- ARCEUTHOBIMUM** (RAZOUMOFSKYA; VISCUM spec.)
- Hoffmann, G. F. [Razoumofskya.] (*In his Hortus mosquensis*, 3 pp., pl. 1808.)
- Engelmann, G[eorge]. — *In* GRAY, A[sa]. (*Boston Soc. Nat. Hist. Jour.* VI. 213-215. 1857.) [North American species.]
- M., L. A. Arceuthobium shedding its seed. (*Torr. Bot. Club Bull.* III. 55-56. 1872.)
- Tubeuf, Carl von. (*In his Beiträge zur Kenntniss der Baumkrankheiten*, pp. 9-16, pl. 2. 1868.) [North American species.]
- Coville, F. V. [Razoumofskya.] (*Contrib. United States Nat. Herb.* IV. 192-193. 1893.) [North American species.]
- Tieghem, Ph[ilippe] van. Sur le genre Arceuthobium considéré comme type d'une tribu distincte dans la famille des Loranthacées. (*Soc. Bot. France Bull.* XLII. 625-631. 1896.)
- A. cryptopodum**: Oliver, D[aniel]. Arceuthobium cryptopodum Eng. (*Hooker's Ic. Plant.* XI. 28, pl. 1037. 1867-71.)
- A. minutum**: New Mistletoe. (*Torr. Bot. Club Bull.* II. 42-43, 47-48. 1871.)
- Arceuthobium occidentale**: Wawra [von Fernsee], H[einrich], Ritter. (*In his Itinera principum S. Coburgi* . . . I. 66. 1883.)
- A. Oxycedri**: Steven, Ch[ristian] von. [Viscum Oxycedri.] (*Soc. Nat. Moscou Mém.* IV. 111. 1812-13.)
- Plante nouvelle pour la flore française, Arceuthobium (Viscum Oxycedri). (*Ann. Sci. Nat. Bot.* ser. 2, XX. 381-382. 1843.)
- Reinaud de Fonvert, Am. Note sur l'Arceuthobium Oxycedri. (*Ann. Sci. Nat. Bot.* ser. 3, VI. 129-131. 1846.)
- Balansa, B. Sur le mode de végétation de l'Arceuthobium Oxycedri. (*Soc. Bot. France Bull.* III. 281-282. 1856.)
- Loret, Henri. (*Soc. Bot. France Bull.* VI. 328-329. 1859.)
- Ballou, H[enri]. Recherches organogéniques sur la fleur femelle de l'Arceuthobium Oxycedri. (*Assoc. Franc. Avanc. Sci. Compt. Rend.* V. (1876), pp. 495-504, pl. 6. 1877.)
- Chaboisseau, [Theodore]. (*Soc. Dauphin. Éch. Plant. Bull.* VIII. 332-333. 1881.)
- Johnson, T[homas]. Arceuthobium Oxycedri. (*Ann. Bot. Lond.* II. 137-160, pl. 10. 1888-89.) [Morphological.]
- A. pusillum**: Arthur, J. C. New station for the dwarf Mistletoe. (*Rhodora*, II. 221-223. 1900.)
- Eggleston, W. W. Further notes upon the distribution and host plants of Arceuthobium pusillum. (*Rhodora*, II. 9-10. 1900.)
- Fernald, M. L. Arceuthobium pusillum in the St. John and St. Lawrence valleys. (*Rhodora*, II. 10-11. 1900.)
- Jack, J. G. Arceuthobium pusillum in Massachusetts. (*Rhodora*, II. 6-8, pl. 13-14. 1900.)
- Jones, L. R. Arceuthobium pusillum on a new host in Vermont. (*Rhodora*, II. 8-9. 1900.)
- Schrenk, Hermann von. Notes on Arceuthobium pusillum. (*Rhodora*, II. 2-5, pl. 12. 1900.)
- A. robustum**: MacDougal, D. T. Seed dissemination and distribution of Razoumofskya robusta (Engelm.) Kuntze. (*Minnesota Bot. Stud.* II. 169-173, 1 il., pl. 15-16. [1899].)
- DENDROPTHORA** (ARCEUTHOBIMUM spec., VISCUM spec.)
- Urban, Ign[at]. Ueber die Loranthaceen-Gattung Dendrophthora Eichl. (*Deutsch. Bot. Ges. Ber.* XIV. 284-294. 1896.)
- D. amoebandra**: Sauvalle, F. A. (*Acad. Cienc. Med. Fis. Nat. Habana Anal.* VII. 345-346. 1870-71.)
- D. arcuata**: Sauvalle, F. A. (*Acad. Cienc. Med. Fis. Nat. Habana Anal.* VII. 346-347. 1870-71.)
- D. cupressoides**: Oliver, D[aniel]. Dendrophthora cupressoides Eichler. (*Hooker's Ic. Plant.* XXIII. pl. 2221. 1894.)
- D. Epiviscum**: Grisebach, A. [H. R.]. [Arceuthobium Epiviscum.] (*Amer. Acad. Mem.* new ser. VIII. pt. 1, p. 192. 1861.)
- D. gracilis**: Sauvalle, F. A. (*Acad. Cienc. Med. Fis. Nat. Habana Anal.* VII. 346. 1870-71.)
- D. macrostachya**: Jacquin, N. J. Baron von. [Viscum macrostachyum.] (*In his Collectanea*, II. 109-110, pl. 5. 1788.)
- ELYTRANTHE** (ACTELLA)
- Tieghem, Ph[ilippe] van. Aciella, genre nouveau de la tribu des Elytranthées dans la famille des Loranthacées. (*Soc. Bot. France Bull.* XLI. 433-440. 1894.)
- EREMOLEPIS**
- Grisebach, A. [H. R.]. [Eremolepis Wrightii.] (*Amer. Acad. Mem.* new ser. VIII. pt. 1, p. 192. 1861.)
- Ernst, A[dolph]. [Eremolepis microcalyx.] (*Univ. Centr. Venezuela Rev. Cientif.* I. 133-134. [1887].)
- GAIDENDRON**
- Hieronymus, G[eorg]. [Gaidendrum breviflorum.] (*Bot. Jahrb.* XX. Beibl. no. 49, p. 5. 1895.)
- GINALLOA**
- Kurz, Sulpiz. [Ginalloa andamanica.] (*As. Soc. Bengal Jour.* XLI. pt. 2, pp. 309-310. 1872.)
- KORTHALSELLA**
- Tieghem, Ph[ilippe] van. Korthalsella, genre nouveau pour la famille des Loranthacées. (*Soc. Bot. France Bull.* XLIII. 83-87. 1896.)

## LEPIDOCERAS

**Clos**, D[ominique]. Interprétation de l'anthere; l'ovaire dans le genre *Lepidoceras*. (*Acad. Sci. Paris Compt. Rend. CXXIV*. 808-809. 1897.)

## LORANTHUS (DENDROPHTHOE, LANTHORUS, LICHTENSTEINIA)

## Taxonomy

**Korthals**, P. W. Remarques sur quelques espèces de *Loranthus*. (*Bull. Sci. Phys. Nat. Néerl.* 1838, pp. 44-47.)

## South America

**Richard**, L. [C. M.] [*Loranthus bracteatus*, L. florulentus.] (*Soc. Hist. Nat. Paris Actes*, I. pt. 1, p. 107. 1792.)

**Bentham**, George. (*In his Botany of the voyage of . . . Sulphur*, pp. 102-103. 1844-46.)

## Asia

**Blume**, C. L. (*In his Catalogus van eenige . . . gewassen . . . Buitenzorg*, p. 60. 1823.) [Malayan species.]

**Spanoghe**, J. B. (*Linnaea*, XV. 208. 1841.) [Malayan species.]

**Wight**, Rob[ert]. (*Calcutta Jour. Nat. Hist.* VI. 361-363. [1845-46.]) [Species of southern Asia.]

**Edgeworth**, M. P. (*Linn. Soc. Trans.* XX. 53-59. 1851.) [Species of southern Asia.]

**Miquel**, F. A. W. [*Dendrophthoe dasystemon*.] (*In his Flora van Nederlandsch Indië*, suppl. pp. 133, 344, pl. 3. 1860.)

**Kurz**, Sulpiz. (*As. Soc. Bengal Jour.* XL. pt. 2, pp. 62-64. 1871.) [Species of India.]

[**Scheffer**, R. H. C. C.] [*Dendrophthoe verticillata*.] (*Jard. Bot. Buitenzorg Ann.* I. 27. 1876.)

**Hance**, H. F. (*Jour. Bot.* XVIII. 301; XXI. 356. 1880-83.) [Species of China.]

— *Florae sinicae novitates tres.* (*Jour. Bot.* XIX. 209-210. 1881.)

**King**, George. On the species of *Loranthus* indigenous to Perak. (*As. Soc. Bengal Jour.* LVI. (1887), pt. 2, pp. 89-100. 1888.)

**Collett**, Henry & **Hemsley**, [W. B.]. (*Linn. Soc. Jour. Bot.* XXVIII. 120-121. 1891.) [Indian species.]

**Stapf**, O[tto]. (*Linn. Soc. Trans. Bot.* IV. 221-223. 1894-96.) [Malayan species.]

## Africa

**Brunner**, Sam[uel]. (*Flora*, XXIII. pt. 1, Beibl. pp. 84-86; pt. 2, Beibl. p. 57. 1840.) [Species of tropical Africa.]

**Meisner**, C. F. (*Lond. Jour. Bot.* II. 539-540. 1843.) [South African species.]

**Krauss**, F[erdinand]. (*Flora*, XXVII. pt. 2, p. 432. 1844.)

**Dietrich**, D. N. F. [*Loranthus prunifolius*, L. elegans.] (*In his Flora universalis . . . Neue Folge . . . pl. 66.* 1849-56.)

**Klotzsch**, Friedr[ich]. [*Loranthus roseus*, L. hirsutiflorus.] (*In PETERS, W. C. H. Naturwissenschaftliche Reise nach Moesambique . . . pp. 177-179.* 1852-64.)

**Baker**, J. G. (*Linn. Soc. Jour. Bot.* XVIII. 277-278. 1880. — *Jour. Bot.* XX. 245, 266-267. 1882. — *Linn. Soc. Jour. Bot.* XX. 245-247. 1884.) [Species of Madagascar.]

**Schweinfurth**, Georg. [*Loranthus woodfordioides*, L. Ehlersii.] (*In HÖHNEL, Ludwig. Zum Rudolph-See und Stephanie-See . . . pp. 856-857.* 1892.)

**Elliot**, G. F. S[cott-]. (*Linn. Soc. Jour. Bot.* XXIX. 46. 1893.) [Species of Madagascar.]

**Durand**, T[héophile] & **De Wildeman**, É[mile]. (*Soc. Bot. Belg. Bull.* XXXIX. pt. 2, pp. 25-31, 102-103. 1900.) [Species of tropical Africa.]

**Engler**, A[dolf]. (*Bot. Jahrb.* XXVIII. pt. 3-4, pp. 380-385. 1900.)

## Australasia and Pacific Islands

**Gray**, Asa. (*In his United States exploring expedition . . . Botany. Phanerogamia*, I. 738-741, pl. 98-100. 1854.)

**Mueller**, Ferd[inand, Baron] von. (*In his Essay on the plants collected by . . . E. Fitzalan . . . pp. 12-15.* 1860.)

**Schumann**, Karl. [*Loranthus Hollrungii*, L. Seemianus.] (*In SCHUMANN, K[arl] & HOLLRUNG, M[ax]. Die Flora von Kaiser Wilhelms Land*, pp. 105-107. 1899.)

**Moore**, S. [Le M.]. (*Jour. Bot.* XXXV. 169-171. 1897. — *Linn. Soc. Jour. Bot.* XXXIV. 225-226. 1899.)

## Morphology

**Treviranus**, L. C. (*In his Symbolarum phytologicarum . . . fasciculus I*, pp. 88-89. 1831.)

**Bjergesen**, F[rederik] & **Paulsen**, Ove. (*Rev. Gén. Bot.* XII. 504-505, il. 226-228. 1900.)

## Physiology

**Lietze**, A[dolf]. *Misteln* (*Loranthus*) an Telegraphendrähten in Brasilien. (*Gartenfl.* XXXVII. 223. 1888.)

**Lauterer**, Joseph. Anatomical and chemical researches on the parasitic phanerogams of Queensland. (*Roy. Soc. Queensland Proc.* XI. 75-76. 1895-96.)

**Ashworth**, H. P. C. The dispersal of *Mistletoe*. (*Victor. Nat.* XII. (1895-96), pp. 51-52. 1896. — *Ind. For.* XXII. 2-4. 1896.)

**Olifford**, M. H. Spread of *Loranthus*. (*Ind. For.* XXII. 1-4, 1 il. 1896.) — *From: Victor. Nat.* Aug. 1895.

**Ryan**, G. M. The spread of *Loranthus* in the Konkan. (*Ind. For.* XXV. (1899), pp. 472-476. 1900.)

## Enumeration of Species

**L. Acaciae**: **Schenk**, A[ugust] von. (*In his Plantarum species . . . p. 31.* 1840.)

— **Zuccarini**, J. G. (*Akad. Wiss. München Abh. Math. Phys. Cl. III.* (1837-43), pp. 249-251, pl. 2. 1843.)

— **Hart**, H. C. (*In his Some account of the fauna and flora of Sinai . . . p. 109, pl. 7.* 1891.)

**L. Adamsii**: **Cheeseman**, T. F. Description of a new species of *Loranthus*. (*New Zealand Inst. Trans.* XIII. (1880), pp. 296-297. 1881.)

**L. albiflorus**: **Hooker**, Sir W. J. *Loranthus albiflorus* Hook. (*Hooker's Ic. Plant.* VII. pl. 683. 1844.)

**L. aphyllus**: **Hooker**, Sir W. J. & **Arnott**, G. A. **Walker**-. [*Loranthus Cactorum*.] (*In their Botany of Capt. Beechey's voyage . . . pp. 25, 56.* 18[30]-41.)

**L. arabicus**: **Defflers**, A[lbert]. (*In his Voyage au Yemen*, p. 197. 1889.)

**L. artensis**: **Montrousier**, [Xavier]. (*Acad. Sci. Lyon Mém. Sect. Sci. ser. 2, X.* 213. 1860.)

**L. Atkinsonae**: **Oliver**, D[aniel]. *Loranthus Atkinsonae* Benth. (*Hooker's Ic. Plant.* XIV. 13, pl. 1319. 1880-82.)

**L. Belvisii**: **Elliot**, G. F. S[cott-]. (*Linn. Soc. Jour. Bot.* XXX. 96. 1895.)

**L. calyculatus**: **Watson**, S[ereno]. (*Amer. Acad. Proc.* XVIII. 148. 1883.)

**L. celebicus**: **Hemsley**, [W. B.]. (*Kew Bull. Misc. Inform.* 1896, p. 39.)

**L. Cleghornii**: **Beddome**, R. H. (*Linn. Soc. Trans.* XXV. 218. 1866.)

**L. coccineus**: **Jack**, W[illiam]. (*Bot. Misc.* I. 278-279, pl. 58. 1830.) [Pl. 58 represents *L. pulcher*.]

**L. Colensoi**: **Hooker**, Sir W. J. *Loranthus* (*Dendrophthoe*) *Colensoi* Hook. fil. (*Hooker's Ic. Plant.* VII. pl. 633. 1844.)

**L. Cornetii**: **Dewèvre**, Alfred. Quelques espèces nouvelles du Congo. (*Soc. Bot. Belg. Bull.* XXXIV. pt. 2, pp. 87-97. 1895. See p. 92.)

**L. cucullaris**: **Lamarck**, [J. B. de]. Sur une nouvelle espèce de *Loranthus*. (*Jour. Hist. Nat.* I. 444-448, pl. 23. 1792.)

**L. cuneatus**: **Wight**, Robert & **Arnott**, [G. A. Walker-]. (*Hooker Comp. Bot. Mag.* I. 227-228, pl. 13. 1835.)

**L. curviflorus**: **Oliver**, D[aniel]. *Loranthus curviflorus* Benth. (*Hooker's Ic. Plant.* XIV. 3, pl. 1304. 1880-82.)

**L. decussatus**: **Kirk**, T[homas]. An account of an undescribed *Pittosporum* and *Loranthus*, in the herbarium of the Colonial Museum, Wellington. (*New Zealand Inst. Trans.* III. (1870), pp. 161-163. 1871.)

**L. dictyophlebus**: **Bailey**, F. M. (*Queensland Dept. Agric. Bull.* IX. 12. 1891.)

**L. Doberae**: **Schweinfurth**, Georg. (*Herb. Boissier Bull.* IV. apx. 2, pp. 151-152. 1896.)

**L. Dregei**: **Werth**, Emil. (*Bot. Ver. Brandenb. Verh.* XLII. pt. 2, Abh. pp. 244-246, il. 10. [1900.]) [Ecological.]

**L. Ehlersii**: **Schweinfurth**, Georg. (*In his Vorläufige Aufzählung . . . p. 5.* [1892.])

**L. europaeus**: **Jacquin**, N. J. *Baron* von. (*In his Enumeratio stirpium . . . in agro vindobonensi . . . pp. 230-233, pl. 3.* 1762.)

— **Ascherson**, P. [F. A.]. [*Loranthus europaeus* Jacq.] (*Bot. Ver. Brandenb. Verh.* XXIV. Sitzber. pp. 47-49. 1883.) — *Separate.* [Morphological.]

- Loranthus europaeus:** Nobbe, F[r]iedrich]. Ein zweiter Fundort von *Loranthus europaeus* Jacq. in Sachsen. (*Deutsch. Bot. Ges. Ber.* II. 342-344. 1884.)
- Oohn, Ferd[inand]. *Loranthus europaeus* L. (*Schles. Ges. Vaterl. Kult. Jahrb.* LXII. (1884), pp. 275-282. 1885.)
- L. Exocarpi:** Hooker, Sir W. J. [*Loranthus subfalcatum*.] (*In MITCHELL, Sir T. L. Journal of an expedition into . . . Australia . . . p. 224. 1848.*)
- L. Fauroti:** Franchet, A[drien]. (*Jour. Bot. Paris*, I. 135. [1887.])
- L. ferrugineus:** Jack, W[illiam]. (*Bot. Misc.* I. 279, pl. 59. 1830.)
- L. Fieldii:** Buchanan, J[ohn]. Botanical notes. (*New Zealand Inst. Trans.* XVI. (1883), p. 397. 1884.)
- Field, H. C. Notes on *Loranthus Fieldii* Buchanan. (*New Zealand Inst. Trans.* XVII. (1884), pp. 288-290. 1885.)
- L. Finisterrae:** Warburg, O[tto]. (*Bot. Jahrb.* XVI. 20. 1893.)
- L. Forsterianus:** Guillemín, J. B. A. (*Ann. Sci. Nat. Bot. ser. 2*, VII. 254-255. 1837.)
- L. furcatus:** Wawra [von Fernsee], Heinrich, Ritter. (*In his Botanische Ergebnisse . . . p. 67, pl. 58. 1866.*)
- L. Ghikae:** Schweinfurth, G[eorg] & Volkens, G[eorg]. (*In GHIKA, N. D. Cinq mois au pays des Somalis*, pp. 200-201. 1896.)
- L. gibberulus:** Tate, Ralph. Additions to the flora of extra-tropical South Australia, including descriptions of two new species. (*Philos. Soc. Adelaide Trans.* VIII. (1884-85), pp. 71-72. 1886.)
- L. glaucocarpus:** Wawra [von Fernsee], Heinrich, Ritter & Peyritsch, J[ohann]. (*Akad. Wiss. Wien Sitzber.* XXXVIII. (1859), pp. 571-572. 1860.)
- L. globiferus:** Schweinfurth, G[eorg]. (*Herb. Boissier Bull.* IV. apx. 2, pp. 149-150. 1896.)
- L. Gürichii:** Engler, A[dolf]. (*Bot. Jahrb.* XIX. 130-131. 1895.)
- L. hypoglaucus:** Kurs, Sulpiz. (*As. Soc. Bengal Jour.* XLI. pt. 2, p. 309. 1872.)
- L. Kerberi:** Fournier, Eug[ène]. (*Soc. Bot. France Bull.* XXX. 185. 1893.)
- L. Kirkii:** Oliver, D[aniel]. *Loranthus Kirkii* Oliv. (*Hooker's Ic. Plant.* XIV. 6, pl. 1309. 1880-82.)
- L. Knoblechteri:** Kotschy, Theodor. (*Akad. Wiss. Wien Sitzber.* L. (1864), pt. 1, p. 360. 1865.)
- L. lageniferus:** Hooker, Sir W. J. *Loranthus lageniflorus*. (*Hooker's Ic. Plant.* III. pl. 229-230. 1840.)
- L. linearifolius:** Hooker, Sir W. J. (*In MITCHELL, Sir T. L. Journal of an expedition into . . . Australia . . . p. 102. 1848.*)
- L. linophyllus:** Fensl, Ed[uard]. (*In ENDLICHER, Stephan & others. Enumeratio plantarum quas in Novae Hollandiae . . . collegit . . . Hügel*, pp. 56-57. 1837.)
- Ridley, H. N. [*Loranthus Casuarinae*.] (*Linn. Soc. Trans. Bot.* III. 342-343. 1888-94.)
- L. longiflorus:** Mohl, Hugo von. [*Loranthus bicolor*.] (*Ann. Sci. Nat. Bot. ser. 2*, III. 225, pl. 9. 1835.) [Morphological.]
- L. loniceroides:** Zenker, J. C. [*Loranthus macrophyllus*.] (*In his Plantae indicae . . . pp. 16-17, pl. 16. 1835-37.*)
- L. Lujaei:** De Wildeman, É[mile] & Durand, Th[éophile]. (*Mus. Congo Ann. Bot. ser. 2*, I. pt. 2, pp. 55-56. 1900.)
- L. macranthus:** Hooker, Sir W. J. *Loranthus macranthus* Hook. (*Hooker's Ic. Plant.* VIII. pl. 743-744. 1848.)
- L. Mannii:** Oliver, D[aniel]. *Loranthus Mannii* Oliv. (*Hooker's Ic. Plant.* XIV. 2-3, pl. 1303. 1880-82.)
- L. Murrayi:** Mueller, F[erdinand], Baron von & Tate, Ralph. Diagnoses of some new plants from South Australia. (*Philos. Soc. Adelaide Trans.* VI. 107-109. 1883. See p. 109.)
- L. mweroensis:** Baker, J. G. (*Kew Bull. Misc. Inform.* 1895, pp. 292-293.)
- L. neelgherrensis:** Zenker, J. C. (*In his Plantae indicae . . . pp. 17-18, pl. 17. 1835-37.*)
- L. oleaefolius:** Wendlan, J. C. [*Lichtensteinia oleaefolia*.] (*In his Collectio plantarum*, II. 4-7, pl. 39. 1810.)
- Loranthus oreophilus:** Hooker, Sir J. D. (*Linn. Soc. Jour. Bot.* VII. 196. 1864.)
- L. pauciflorus:** Miquel, F. A. W. (*Linnaea*, XVIII. 752-753. 1844.)
- L. pendulus:** Hooker, Sir W. J. [*Loranthus aurantiacus*.] (*In MITCHELL, Sir T. L. Journal of an expedition into . . . Australia . . . p. 101. 1848.*)
- Hooker, Sir W. J. *Loranthus longifolius* Hook. (*Hooker's Ic. Plant.* IX. pl. 880. 1862.)
- Wawra [von Fernsee], H[einrich], Ritter. (*In his Itinera principum S. Coburgi . . . I. 66. 1883.*)
- L. Pentheri:** Schlechter, Rud[olf]. (*Jour. Bot.* XXXVI. 376. 1898.)
- L. polychroa:** Colenso, William. (*New Zealand Inst. Trans.* XVII. (1884), p. 241. 1885.)
- L. polyeryptus:** Didrichsen, F[erdinand]. (*Naturh. For. Kjöbenhavn Vidensk. Meddel.* 1854, pp. 194-195. 1855.)
- L. polyrhizus:** Wawra [von Fernsee], Heinrich, Ritter. (*In his Botanische Ergebnisse . . . p. 67, pl. 59. 1866.*)
- L. pulcher:** Jack, W[illiam]. [*Loranthus coccineus*.] (*Bot. Misc.* I. pl. 58. 1830.) [The description refers to *L. coccineus*.]
- L. punctatus:** Colenso, W[illiam]. (*New Zealand Inst. Trans.* XV. (1882), pp. 323-324. 1883.)
- L. Quandang:** Hooker, Sir W. J. [*Loranthus nutans*.] (*In MITCHELL, Sir T. L. Journal of an expedition into . . . Australia . . . pp. 158-159. 1848.*)
- Müller, F[erdinand], Baron von. [*Loranthus canus*.] (*Hooker's Jour. Bot. & Kew Gard. Misc.* VIII. 144-145. 1856.)
- L. quercicola:** Schlechtendal, D. F. L. von. (*Linnaea*, XIX. 750. 1847.)
- L. rotundifolius:** Saint-Hilaire, Auguste de. (*Mus. Hist. Nat. Paris Mém.* IX. 328. 1822.)
- L. rubroviridis:** Oliver, D[aniel]. *Loranthus rubroviridis* Oliv. (*Hooker's Ic. Plant.* XV. 51, pl. 1464. 1883-85.)
- L. samoensis:** Reinecke, F[rans]. (*Bot. Jahrb.* XXV. 628-629. 1898.)
- L. Sampsoni:** Hance, H. F. (*Jour. Bot.* IX. 133. 1871.)
- L. Schiedeanus:** Hooker, Sir W. J. *Loranthus Schiedeanus*. (*Hooker's Ic. Plant.* IV. pl. 374. 1841.)
- L. Scurrula:** Champion, [J. G.] & Benthsm, [George]. (*Hooker's Jour. Bot. & Kew Gard. Misc.* IV. 123. 1852.)
- L. sessilifolius:** Gmel, P. C. van. (*In his Sertum botanicum . . . 2 pp., 1 pl. 1828-32.*)
- Reichenbach, H. G. L. (*In his Flora exotica . . . IV. 39, pl. 1835.*)
- L. Sonorae:** Watson, S[eren]. (*Amer. Acad. Proc.* XXIV. 73. 1899.)
- L. spicatus:** Meyer, Ernst. [*Loranthus spicatus*  $\beta$  *atroanthus*.] (*Leop.-Carol. Akad. Naturf. Verh.* XII. (IV.), pt. 2, pp. 788-789. 1825.)
- L. spicifer:** Presl, K. B. [*Lanthorus spicifer*.] (*In his Epimeliae botanicae*, pp. 256-257. 1849.)
- L. stenopetalus:** Oliver, Daniel. (*Linn. Soc. Jour. Bot.* XV. 99. 1877.)
- Oliver, D[aniel]. *Loranthus stenopetalus* Oliv. (*Hooker's Ic. Plant.* XIII. 19, pl. 1223. 1877-79.)
- L. Tanakae:** Shirai, M[itsutaro]. (*Bot. Mag. Tokyo*, XIII. pt. 2, pp. 19-20, pl. 2. 1899.)
- L. Thonneri:** Engler, A[dolf]. (*In DE WILDEMAN, É[mile] & DURAND, Th[éophile]. Plantae Thonnerianae congolenses . . . p. 12, pl. 23. 1900.*)
- L. uruguensis:** Grisebach, A. H. R. [*Loranthus uruguensis* var. *angustifolius*.] (*Ges. Wiss. Goettingen Abh.* XIX. Phys. Cl. pp. 157-158. 1874.)
- L. usuiensis:** Oliver, [Daniel]. (*Linn. Soc. Trans.* XXIX. 80-81, pl. 44. 1875.)
- L. woodfordioides:** Schweinfurth, Georg. (*In his Vorläufige Aufzählung . . . p. 5. [1892.]*)

NOTOTHIXOS (*Viscum* spec.)

- Hooker, Sir W. J.** *Viscum incanum*. (*Hooker's Ic. Plant.* I. pl. 73. 1837.)
- Oliver, D[aniel].** *Notothixos malayanus* Oliv. (*Hooker's Ic. Plant.* XVI. pl. 1519. 1888-87.)

**Baker, R. T.** (*Linn. Soc. N. S. Wales Proc. ser. 2, LX.* (1894), pp. 158-159, pl. 11. 1895.)

### NUYTSIA

**Lindley, John.** [*Nuytsia floribunda.*] (*Bot. Reg. apx. p. 39,* pl. 4. 1839.)

**Bidwill, H.** On a new species of *Araucaria* from New South Wales; and on *Nuytsia floribunda.* (*Ann. Mag. Nat. Hist. VIII.* 438-439. 1842. — *Tasmania Jour. Sci. Nat. I.* 404-405. 1842.)

Three cotyledons observed.

**Webb, W.** Notes on *Nuytsia floribunda.* (*Victor. Nat. X.* (1893-94), pp. 158-159. 1894.) [Ecological.]

**Tieghem, Philippe van.** Structure du fruit, germination et structure de la plante de la *Nuytsia.* (*Soc. Bot. France Bull. XLV.* 213-220. 1896.)

**Burrage, J. H.** On *Nuytsia floribunda* R. Br. (*Ann. Bot. Lond. XIV.* 312-315, il. 10. 1900.)

### PHORADENDRON (VISCUM spec.)

**Engelmann, George.** — In GRAY, ASA. (*Amer. Acad. Mem. new ser. IV. pt. 1,* pp. 58-59. 1849.)

**Gray, Asa.** (*In his United States exploring expedition . . . Botany. Phanerogamia. I.* 742-744. 1854. — (*Boston Soc. Nat. Hist. Jour. VI.* 212-213. 1857.)

**Grisebach, A. [H. R.]** (*Amer. Acad. Mem. new ser. VIII. pt. 1,* pp. 191-192. 1861.)

**P. californicum:** Nuttall, Thomas. [1848.] (*Acad. Nat. Sci. Philadelphia Jour. ser. 2, I.* 185-186. 1847-50.)

**P. clavatum:** Kirk, Thomas. On a new Mistletoe. [*Viscum clavatum.*] (*New Zealand Inst. Trans. XXIV.* (1891), pp. 429-430, pl. 37. 1892.)

**P. falcatum:** Hooker, Sir W. J. *Viscum falcatum.* (*Hooker's Ic. Plant. IV. pl. 368.* 1841.)

**P. flavescens:** Audubon, J. J. [*Viscum verticillatum.*] (*In his Birds of America, IV. pl. 369.* 1835-38. — Ed. Q. III. 23-24, pl. 143. 1841.)

— Doolittle, M. H. The American Mistletoe. (*Field & Forest, I.* 66-67. 1876.) [Physiological.]

— Curtiss, A. H. Mistletoe parasitic on itself. (*Bot. Gaz. III.* 36-37. 1878.)

— Schneck, Jacob. Notes on *Phoradendron flavescens* Nutt. (*Bot. Gaz. IX.* 94-96, 101-103. 1884.)

— Eastwood, Alice. *Arctostaphylos* as a host plant for *Phoradendron.* (*Zoe, V.* 37. 1900.)

**P. forestierae:** Robinson, B. L. & Greenman, J. M. (*Amer. Acad. Proc. XXXII.* 36. 1897.)

**P. juniperinum:** Engelmann, George. — In GRAY, ASA. (*Amer. Acad. Mem. new ser. IV.* 58-59. 1849. — Also in ENGELMANN, GEORGE. Botanical works, pp. 488-489. 1887.)

**P. obovatifolium:** Morong, Thomas & Britton, N. L. (*New York Acad. Sci. Ann. VII.* 216-217. 1892-94.)

**P. pauciflorum:** Torrey, John. (*Rep. Explor. Surv. Mississippi Pacif. Oc. IV.* 134. 1856.)

**P. roraimae:** Oliver, [Daniel]. (*Linn. Soc. Trans. Bot. II.* 281. 1881-87.)

**P. ticolulense:** Loesener, Th[eodor]. (*Herb. Boissier Bull. II.* 536-537. 1894.)

**P. tomentosum:** Bentham, George. [*Viscum tomentosum.*] (*In his Botany of the voyage of . . . Sulphur, p.* 102. 1844-46.)

**P. warmingii:** Eichler, A. W. — In WARMING, EUGEN. (*Naturh. For. Kjöbenhavn Vidensk. Meddel. ser. 3, II.* 209-210. 1870.)

### PHTHIRUSA (PASSOWIA, TRIARTHON)

**Karsten, Hermann.** Beitrag zur Entwicklungsgeschichte der Loranthaceen. (*Bot. Zeit. X.* 305-314, 321-325, 337-344, 361-366, pl. 4-5. 1852.) — Reprinted: 25 pp. 2 pl. O. Berlin, 1852. [*Passowia odorata.*]

**Ballou, Henri.** Deux nouveaux types de Loranthacées. [1892.] (*Soc. Linn. Paris Bull. II.* 985-986. 1898.) [*Triarthron loranthoideum.*]

**Moore, S. Le M.** [*Phthirusa abdita, P. Bauhiniae.*] (*Linn. Soc. Trans. Bot. IV.* 450-452. 1894-96.)

### PSITTACANTHUS

**Martius, K. F. P. von.** [*Psittacanthus Vellozianus.*] (*Flora, XXIV. pt. 2, Beibl. p. 33.* 1841.)

**Eichler, A. W.** Ein neues Vorkommen polycotyledonischer Embryonen. [*Psittacanthus.*] (*Flora, L.* 465-466. 1867.) [Morphological.]

### STRUTHANTHUS

**Martius, K. F. P. von.** (*Flora, XXIV. pt. 2, Beibl. pp. 32-33.* 1841.)

**Miquel, F. A. W.** [*Struthanthus cuspidatus.*] (*In his Stirpes surinamenses,* pp. 206-207, pl. 61. 1850.)

**Loesener, Th[eodor].** [*Struthanthus Selerorum.*] (*Herb. Boissier Bull. II.* 536. 1894.)

**Moore, S. Le M.** [*Struthanthus polyanthus var. mattogrossensis.*] (*Linn. Soc. Trans. Bot. IV.* 452. 1894-96.)

### TUPEIA

**Colenso, William.** [*Tupeia undulata.*] (*New Zealand Inst. Trans. XVI.* (1883), pp. 329-330. 1884.)

### VISCUM

**Rafinesque-Schmalz, C. S.** Remarques sur les rapports naturels des genres *Viscum*, *Samolus* et *Viburnum.* (*Ann. Gén. Sci. Phys. V.* 348-351. 1820.)

**Cunningham, Allan.** [*Viscum pubigerum, V. salicornoides.*] (*Ann. Mag. Nat. Hist. II.* 208. 1839.)

**Gardner, [George].** (*Lond. Jour. Bot. IV.* 105-106. 1845.) [*South American species.*]

**Presl, K. B.** [*Viscum obliganthum, V. Sertularia.*] (*Böhm. Ges. Wiss. Abh. ser. 5, III.* (1843-44), p. 505. 1845. — Also in his *Epimelie botanicae*, pp. 251-256. 1849.)

**Dietrich, D. N. F.** [*Viscum rotundifolium, V. glaucum.*] (*In his Flora universalis . . . Neue Folge . . . pl. 66.* 1849-56.)

**Seemann, Berthold.** [*Viscum Reichenbachianum, V. Bolleanum.*] (*In his Botany of the voyage of H. M. S. Herald . . . pp. 294-295, pl. 62-63.* 1852-57.)

**Landerer, Xaver.** (*Flora, XLIII.* 707-708. 1860.)

**Montrouzier, [Xavier].** [*Viscum taenioides, V. opuntioides.*] (*Acad. Sci. Lyon Mém. Sect. Sci. ser. 2, X.* 212-213. 1860.)

**Baker, J. G.** (*Linn. Soc. Jour. Bot. XX.* 248-249; XXI. 437-440; XXII. 515-516; XXV. 343. 1884-90.) [*Species of Madagascar.*]

**Appel, [Otto].** Beiträge zur Flora von Baden. (*Bot. Ver. Baden Mitteil. LXII.* 93-96. 1889. See pp. 95-96.)

**Tanfani, Enrico.** *Viscum album* e *Viscum laxum.* (*Nuov. Giorn. Bot. Ital. XXI.* 443-446. 1839.)

**Błofski, Franciszek.** Przyczynek do sprawy jedno-lub wielogatunkowości *Jemioły*; z dodatkiem: O *Jemiole* na *Dębach* w Polsce. [Remarks on the question of one or more kinds of Mistletoe, with a supplement: About the Mistletoe on the Oak in Poland.] p. 205. [1900.] — From: "*Dziennik IX. Zjazdu lekarzy i przyrodników polskich w Krakowie, no. 5.*" 1900.

### V. album: Taxonomy

— Baier, J. J. (*praeses*). De Visco. (Diss.) (Leonhart Friedrich Hornung.) 36 pp. sq. O. Altdorf, [1706].

— Bull, Henry. The Mistletoe (*Viscum album*) in Herefordshire. (*Jour. Bot. II.* 361-385. 1864.) — From: "*Woolhope naturalists' field club. Transactions.*"

— Chaboisseau, [Théodore]. [*Viscum album f. Pini sylvestris.*] (*Soc. Dauphin. Éch. Plant. Bull. VIII.* 331-332. 1861.)

— Nobbe, Friedrich. Ueber die Mistel, ihre Verbreitung, Standorte und forstliche Bedeutung. (*Tharand Forstw. Jahrb. XXXIV.* 1-36, 5 il., 1 pl. 1884.)

— Woerlein, [Georg]. (*Deutsch. Bot. Monatsschr. III.* 85-87. 1885.)

— Tubeuf, [Karl], Freiherr von. Ueber Formen von *Viscum album.* (*Bot. Centr. XL.* 312-313, 342-344. 1889.)

— Keller, Robert. Die Coniferenmistel. — Beiträge zur schweizerischen Phanerogamenflora. (*Bot. Centr. XLIV.* 273-283. 1890.)

— Appel, Otto. Kritische und andere bemerkenswerthe Pflanzen aus der Flora von Coburg. (*Thuring. Bot. Ver. Mitteil. I.* 25-31. 1891.)

*Viscum album f. latifolia* (p. 29).  
— Lamie, [Joseph]. Note sur quelques plantes des environs de Toulouse. (*Soc. Hist. Nat. Toulouse Bull. XXXI.* 249-250. 1897. See p. 250.)

— Letacq, A. L. Sur un Gui à tige gigantesque observé à Vore près Rémalard (Orne). (*Monde Plant. VII.* 140. 1897-[98].)

**Viscum album: Morphology**

- **Barrel**, Edmund. Observations of a difference of sex in Mistletoe. (*Roy. Soc. Philos. Trans.* XXXV. (1727–28), pp. 547–551. 1729.)
- **Wilson**, [William]. (*Hooker Jour. Bot.* I. 310. 1834.)
- **Decaisne**, [Joseph]. Développement du pollen dans le Gui; changements que présentent ses ovules et ceux du Thesium. (*Acad. Sci. Paris Compt. Rend.* VIII. 201–204. 1839.)
- **Meyen**, [F.] J. [F.]. Erklärung der eigenthümlichen Stellung der Embryonen im Mistel-Saamen, wenn deren mehrere in einem und demselben Saamen vorkommen. (*Arch. Naturgesch.* VI. pt. 1, pp. 164–166. 1840.)
- **Decaisne**, [Joseph]. Mémoire concernant la fructification du Gui. (*Ann. Sci. Nat. Bot.* ser. 2, XIII. 292–304, pl. 11. 1840. — *Acad. Sci. Paris Compt. Rend.* X. 794–804. 1840.)
- On the development of the reproductive organs of the Mistletoe (*Viscum album* Linn.). (*Ann. Mag. Nat. Hist.* VII. 185–189. 1841.)
- **Decaisne**, [Joseph]. Mémoire sur le développement du pollen, de l'ovule et sur la structure des tiges du Gui (*Viscum album*). 63 pp. 3 pl. (*Acad. Sci. Belg. Mém.* XIII. [pt. 9.] 1841.) — Reprinted: 63 pp. 3 pl. Q. Bruxelles, [pref. 1840].
- **Treviranus**, [L. C.]. [Über die Entwicklung der Früchte und Samen der Mistel (*Viscum album* L.).] (*Ges. Deutsch. Naturf. Aerzte Ber.* XX. (1842), pp. 171–172. 1843.)
- **Lafargue**, Eug. Quelques considérations anatomiques et physiologiques sur les racines du *Viscum album*. (*Soc. Linn. Bordeaux Act.* XV. 35–40. 1847.)
- **Wilson**, [William]. (*Phytologist*, II. 979–986, 13 il.; III. 862. 1847–50.)
- **H.**, A. Observations on *Viscum album*. (*Bot. Gaz. Henfrey*, I. 169–172. [1849].)
- **Kittel**, [M. B.]. Zur *Viscum*-Frage. (*Bot. Zeit.* VII. 377–379. 1849.)
- **Mohl**, Hugo von. Ueber die Cuticula von *Viscum album*. (*Bot. Zeit.* VII. 593–596, pl. 9. 1849.)
- **Treviranus**, L. C. Ueber Bau und Entwicklung der Eychen und Saamen der Mistel. [1853.] (*Akad. Wiss. München Abh. Math. Phys. Cl.* VII. 151–177, pl. 2–3. 1855.) — Reprinted: 25 pp. 2 pl. sq. Q. München, 1853.
- **Schacht**, [Hermann]. (*Ann. Sci. Nat. Bot.* ser. 4, II. 193–194, pl. 7. 1855.)
- **Hofmeister**, [Wilhelm]. Ueber den Bau der weiblichen Blüthe von *Viscum album*. (*Bot. Zeit.* XVII. 369–374. 1859.)
- **Treviranus**, L. C. Ueber Frucht- und Saamenbau der Mistel. (*Bot. Zeit.* XVII. 345–349. 1859.)
- **Müller**, N. J. C. 1866. — See vol. I. 132: MERISTEMATIC TISSUES.
- **Tieghem**, [Philippe] van. Anatomie des fleurs et du fruit du Gui (*Viscum album*). (*Ann. Sci. Nat. Bot.* ser. 5, XII. 101–124. 1869.)
- The Mistletoe. (*Gard.* II. 536–537, il. 1872.)
- The Mistletoe. (*Gard. Chron.* 1873, p. 1703, il. 340.)
- **Flahault**, [Charles]. (*Ann. Sci. Nat. Bot.* ser. 6, VI. 167, pl. 5. 1878.)
- **Marloth**, [Rudolf]. (*Bot. Jahrb.* IV. 230. 1883.)
- **Скромбешевский**, В. Я. [Skrobishevski, V. Y.] О происхождении нитчатого аппарата у *Viscum album*. (*Съездъ (VII.) Русск. Естество. Врач. Ипом. Сесу. Вом.* 1883, pp. 2–6.) — Ueber den Ursprung des Fadenapparates bei *Viscum album*. (*Bot. Centr.* XVIII. 156–157. 1884.)
- **Jost**, [Ludwig]. Zur Kenntniss der Blütenentwicklung der Mistel. (*Bot. Zeit.* XLVI. 357–368, 373–387, pl. 6. 1888.)
- **Schönland**, Selmar. Contributions to the morphology of the Mistletoe (*Viscum album* L.). (*Ann. Bot. Lond.* II. 283–291, pl. 17. 1888–89.)
- **Lindman**, C. A. M. Einige Notizen über *Viscum album*. (*Bot. Centr.* XLIV. 241–244. 1890.)
- **Loew**, [Ernst]. Ueber die Metamorphose vegetativer Sprossanlagen in Blüten bei *Viscum album*. (*Bot. Zeit.* XLVIII. 565–573, 2 il. 1890.) — Reprinted: 4 pp. il. sq. O. n. t-p. [Leipzig, 1890.]
- **Lubbock**, John. (*Linn. Soc. Jour. Bot.* XXX. 520. 1895.)
- **Gjokić**, G. Zur Anatomie der Frucht und des Samens von *Viscum*. (*Akad. Wiss. Wien Sitzber.* CV. pt. 1, pp. 447–464, 1 pl. 1896.) — Reprinted: 18 pp. 1 pl. O. t-p-c. Wien, 1896.

- Viscum album: Keissler**, K[arl] von. (*Oesterr. Bot. Zeitschr.* XLIX. 174. 1899.) [Teratological.]
- **Kuhla**, Fritz. Die Plasmaverbindungen bei *Viscum album*. . . (*Bot. Zeit.* LVIII. pt. 1, pp. 29–58, pl. 3. 1900.)
- Physiology
- **Du Hamel** [du Monceau, H. L.]. Diverses observations sur le Guy. (*Acad. Sci. Paris Hist. Mém.* 1740, pp. 483–510, pl. 22–24. 1742.)
- **Candolle**, [A. P.] de. Mémoire sur la végétation du Guy. [1801.] (*Soc. Philom. Bull.* II. 162–163. 1799–1801. — *Acad. Sci. Paris Mém. Div. Sav.* I. 370–378. 1806.)
- **Gaspard**, B. Mémoire physiologique sur le Gui, *Viscum album* L. pp. 227–333. O. [Paris, 1827.] — From: "Journal de physiologie expérimentale et pathologique par Magendie, VII. 1827."
- **Henslow**, J. S. Facts in relation to the reproductive economy of the Mistletoe (*Viscum album* L.). (*Mag. Nat. Hist.* VI. 500, il. 63. 1833.)
- **Macaire-Prinsep**, I. F.]. Mémoire sur la viscine, principe immédiat des végétaux, qui se retrouve dans la glu et la matière exudée par l'*Atractylis gummifera*. (*Soc. Phys. Hist. Nat. Genève Mém.* VI. 27–34. 1833.)
- **Lees**, Edwin. New localities for Mistletoe on the Oak; with some remarks in reference to a paper on the Mistletoe in 'The Naturalist' for September, by Mr. McIntosh. (*Phytologist*, IV. 357–359. 1851.)
- **Luck**, E. Ueber die Fähigkeit von *Viscum album*, Kohlensäure zu zersetzen. (*Ann. Chem.* LXXVIII. 85–87. 1851.)
- Sur la décomposition de l'acide carbonique par le Gui (*Viscum album*). (*Jour. Pharm. Chim. Paris*, ser. 3, XX. 69–70. 1851.)
- **McIntosh**, J. The Mistletoe (*Viscum album*). (*Naturalist Lond.* I. 154–158. 1851.) [Ecological.]
- **Schnaase**, E. Bemerkungen zu J. F. Schouw's Beobachtungen über die Mistel. (*Bot. Zeit.* IX. 905–913. 1851.)
- **Gloger**, E. W. B. Zur Naturgeschichte des Mistels (*Viscum album* L.). (*Allg. Forst. Jagd-Zeit.* [XXIX.] 237–238. 1853.)
- **Schnaase**, [E.]. Ueber die Wucherung der Mistel. (*Oesterr. Bot. Wochenbl.* IV. 321–323, 331–332, 2 il. 1854.)
- **Erdmann**, Karl. Ueber die unorganischen Bestandtheile von *Viscum album*. [Extract.] (*Ann. Chem. Pharm.* XCIV. 254–255. 1855.)
- **Gümbel**, [Theodor]. Ad *Viscum album*. (*Flora*, XXXVIII. 335–336. 1855.)
- **Schnaase**, [E.]. Einige Bemerkungen zu Dr. H. Schacht's Beobachtungen über die Mistel. (*Oesterr. Bot. Wochenbl.* V. 4–6, 9–13, 22–23, 29–32. 1855.)
- **Landerer**, [Xaver]. (*Oesterr. Bot. Wochenbl.* V. 207. 1855.) [Ecological.]
- **Schnaase**, [E.]. Einiges über die Mistel. (*Oesterr. Bot. Wochenbl.* V. 369–370, 380–381, 389–390. 1855.) [Ecological.]
- **Gümbel**, [Theodor]. Zur Entwicklungsgeschichte von *Viscum album*. (*Flora*, XXXIX. 433–436, 1 pl. 1856.)
- **Jäger**, [Georg] von. Über das Verhältniss der parasitischen Gewächse zu der Nährpflanze. (*Ver. Vaterl. Naturk. Württemberg Jahresh.* XII. 63–70. 1856. — *Hamburg. Gart. Blumenzeit.* XII. 135–138, 177–178. 1856. See p. 177.)
- **Vrolik**, [Gerard]. Over eenige physiologische eigenschappen van het *Viscum album* L. (*Akad. Wetensch. Amsterdam Versl. Afd. Natuurk.* V. 263–269. 1857.)
- **Trecul**, [Auguste]. (*Ann. Sci. Nat. Bot.* ser. 4, X. 378, pl. 6. 1858.)
- **Reinsch**, P. F. Beiträge zur chemischen Kenntniss der weissen Mistel (*Viscum album* Linné). 26 pp. 1 pl. sq. Q. Erlangen, 1860.
- **Pitra**, Adolph. Ueber die Anheftungsweise einiger phanerogamen Parasiten an ihre Nährpflanzen. (*Bot. Zeit.* XIX. 53–58, 61–67, 69–74, pl. 2. 1861.)
- **Reinsch**, Paul. Zur Kenntniss der chemischen Bestandtheile der weissen Mistel (*Viscum album* L.) sowie zur näheren chemischen Kenntniss des Viscins. 29 pp. O. Moskau, 1862.
- **Spengler**, F. R. Over den *Viscum album*. (*Flora Pomona*, 1862, pp. 1–12.) [Ecological.]
- **Balás**, Árpád. Az élödi Fagyöngy vagy Gyimbor (*Viscum album*). [The Mistletoe.] (*Értesz. Lap.* II. 321–329. 1863.)
- **Harley**, John. On the parasitism of the Mistletoe (*Viscum album*). [1863.] (*Linn. Soc. Trans.* XXIV. 175–196, pl. 28–30. 1864.)

- Viscum album**: Lankester, Mrs. [Phoebe]. The Mistletoe and parasitic plants. (*Pop. Sci. Review*, II. 196-204, pl. 8. 1863.)
- Blanchet, [Ch.]. [Des arbres sur lesquels on rencontre le Gui.] (*Soc. Vaud. Sci. Nat. Bull.* VII. (1861-63), p. 358. 1864.)
- Bull, [Henry]. The Mistletoe on the Oak. (*Gard. Chron.* 1864, pp. 699-700, 724.) — From: "Woolhope naturalists' field club. Transactions."
- Boehm, Joseph. Über die Schmarotzernatur der Mistel. (*Akad. Wiss. Wien Sitzber.* LII. (1865), pt. 1, pp. 90-98. 1866.) — Reprinted: 9 pp. O. n. t-p. [Wien, 1865.]
- Anjubault. Le Gui du Chêne. (*Soc. Bot. France Bull.* XIII. apx. pp. 92-93. 1866.)
- Caspary, [Robert]. [Vorläufige Mittheilungen über die Statistik der Nährpflanzen des Viscum album in Preussen.] (*Phys.-Oek. Ges. Königsberg Schrift.* VII. Abh. pp. 39-41. 1866.)
- Morière, [Jules]. [Découverte du Gui sur le Chêne.] (*Soc. Linn. Normandie Bull.* ser. 2, II. (1867), p. 153. 1868.)
- Welter, Henri. Le Gui, *Viscum album* L. (*Ram. Sapin*, [III. 9-10, 13-14, 19, 25-27], il. 1868.)
- Ohalon, Jean. Un mot sur la germination du Gui. (*Soc. Sci. Hainaut Mém.* [ser. 3, II.] (1866-67), pp. 477-485. 1868. — *Belg. Hort.* XXI. 200-206. 1871.) — Reprinted: 9 pp. O. [Mons, 1868.]
- Ball, [Theodor]. *Viscum album* auf *Rosa canina*. (*Naturf. Ges. Danzig Schrift.* new ser. II. pt. 2, no. 3, p. 10. 1869.) — Separate together with his Ueber androgyne Blütenstände . . . 1869.)
- Lasnier. [Sur le parasitisme du Gui.] (*Soc. Sci. Hist. Nat. Yonne Bull.* XXIII. pt. 3, p. 63. 1869.) Observed on Robinia.
- Seemann, Berthold. The Mistletoe and the Apple tree. (*In* PIM, Bedford & SEEMANN, Berthold. Dottings on the roadside in Panama, Nicaragua and Mosquito, pp. 142-148. 1869.)
- Popular treatment.
- [Cohn, Ferdinand]. Über das Vorkommen der Eichenmistel in Schlesien. (*Schles. Ges. Vaterl. Kult. Jahresh.* XLVII. (1869), pp. 79-80. 1870.)
- Des Étangs, [Stanislas]. Note sur un exemplaire de Gui de Chêne qui existe à la bibliothèque de Chatillon-sur-Seine. (*Soc. Bot. France Bull.* XVII. apx. pp. 24-26. 1870.)
- The growth of the Mistletoe on the Oak. (*Pharm. Jour.* ser. 3, I. (1870-71), p. 218. 1871.) — From: *Gard. Chron.*
- Ascherson, [Paul]. Anfrage das Vorkommen der Mistel (*Viscum album* L.) auf Eichen betreffend. (*Bot. Ver. Brandenburg. Verh.* XIII. Abh. pp. 47-51. 1871.)
- Ohalon, Jean. Un mot sur la germination du Gui. (*Belg. Hort.* [XXI.] 200-206. [1871.])
- Britten, James. Mistletoe on the Oak. (*Field*, XXXIX. 205. 1872.) [Ecological.]
- Reichenbach, H. G. Botanische Notizen. (*Bot. Zeit.* XXX. 487-491. 1872.) [Ecological.]
- The Mistletoe as a tree pest. (*Gard.* IV. 12. 1873.)
- Belling, [Forstmeister]. Die Standgewächse der Mistel. (*Forstl. Bl.* II. 154-155. 1873. — See also pp. 252-253.)
- La Soie, de. Observations sur le Gui. (*Soc. Murithienne Bull.* II. 54-56. 1873.) [Ecological.]
- The Mistletoe growing on the Mistletoe. (*Gard.* VI. 102. 1874.) — From: "Irish farmers' gazette."
- Guérin, Charles. [Gui de Chêne.] (*Rev. Eaux. For.* XIII. 134-135. 1874.)
- Trees on which Mistletoe is found. (*Gard.* XI. 203. 1877. — See also p. 347.)
- Grandeau, [Henry] & Bouton, A. Étude chimique du Gui (*Viscum album* Linn.). (*Acad. Sci. Paris Compt. Rend.* LXXXIV. 129-131, 500-503. 1877.)
- Coleman, W. The Mistletoe-Oak in Eastnor. (*Gard. Chron.* ser. 2, X. 120, il. 17. 1878.)
- Grandeau, [Henry]. Recherches chimiques sur le Gui. (*In* GRANDEAU, [Louis]. Chimie et physiologie appliquées à la sylviculture . . . pp. 401-410. 1878.)
- Scotus, [pseud.]. The Mistletoe. (*Jour. For.* II. 120-121. 1879.) [Ecological.]
- Tillet. Le Gui du Chêne dans les environs de Villefranche-sur-Saône. (*Soc. Bot. Lyon Ann.* VI. 149-150. 1879.)
- Bonnet, [Edmond]. Histoire du Gui. (*Naturaliste*, I. 142-143, 158, 166-167, 183, 198-199. 1879-81.)
- Viscum album**: Gérard, [René]. Sur l'oxalate de chaux concrétionné chez le Gui. (*Soc. Bot. France Bull.* XXIX. 245-246. 1882.)
- Coomber, Thomas. Mistletoe on the Hazel. (*Gard. Chron.* ser. 2, XIX. 573. 1883. — See also pp. 637, 670.)
- Evershed, Henry. The Mistletoe. (*Jour. For.* VI. 615-617. 1883.) [Ecological.]
- Forster, Otto. Mistletoe trees. (*Gard. Chron.* ser. 2, XX. 664. 1883.)
- Wals, Lajos. A *Viscum album* L. gazdanövényei Kolozsvár vidékén. [The host plant of *Viscum album* in the environs of Kolozsvár.] (*Magy. Növényt. Lap.* IX. 42-43. 1885.)
- Mistletoe in July. (*Gard. Chron.* ser. 2, XXVI. 48-49. 1886.) [Phenological.]
- Carrière, É. A. Les Guis. (*Rev. Hort.* 1886, pp. 271-274, il. 73-74.) — Mistletoe. (*Gard.* XXXIV. 608-609, 1 il. 1888.) [Ecological.]
- Groszlik, S. Z życia Jemicły. (*Viscum.*) [On the Mistletoe.] (*Wszczękiwiat*, VII. 227-230, 246-248, 3 il. 1888.) [Ecological.]
- Bonnier, Gaston. L'assimilation du Gui comparée à celle du Pommier. (*Soc. Bot. France Bull.* XX XVI. apx. pp. 273-274. 1889.)
- Goese, Edmund. Die Loranthaceen, mit besonderer Berücksichtigung des *Viscum album*. (*Hamburg. Gart. Blumenzeit.* XLV. 102-106. 1889.)
- Kornhuber, [Andreas]. Alte Parallelen zu neuen Angaben. (*Oesterr. Bot. Zeitschr.* XXXIX. 28-30. 1889.)
- Sagoraki, [Ernst]. Berichtigungen zur Flora von Thüringen. (*Deutsch. Bot. Monatschr.* VII. 72. 1889.)
- Chevallier, [Louis]. Contributions à la flore de la Sarthe. (*Rev. Bot.* VIII. 401-431. 1890. See p. 413.) [Ecological.]
- Letacq, A. L. Note sur le Gui de Chêne et sur quelques stations du Gui dans le département de l'Orne. (*Soc. Linn. Normandie Bull.* ser. 4, III. (1888-89), pp. 171-174. 1890.)
- Tubeuf, [Karl, Freiherr] von. Ueber Aschenanalysen von *Viscum album*. (*Bot. Centr.* XLI. 43-47, 78-80. 1890.)
- Tubeuf, [Karl, Freiherr] von. *Viscum album* auf der deutschen Eiche. (*Bot. Centr.* XLI. 135-137. 1890.)
- Loew, [Ernst]. Notiz über die Bestäubungseinrichtungen von *Viscum album*. (*Bot. Centr.* XLIII. 129-132. 1890.)
- Fauvel, A. A. Le Gui sur l'Aubépine. (*Feuille Jeun. Natur.* XXI. 13. 1890-91.)
- Lutz, [Günther]. [*Viscum album* auf *Rosa dumetorum*.] (*Thüring. Bot. Ver. Mittheil.* I. 9-10. 1891.)
- Zalewski, [Aleksander]. O Jemicole. [The Mistletoe.] (*Wszczękiwiat*, X. 139-140. 1891.) [Ecological.]
- Guerpel, H. de. Le Gui sur le Marronnier. (*Feuille Jeun. Natur.* XXII. 69. 1891-92.)
- Conrath, Paul. *Viscum* auf Eichen. (*Oesterr. Bot. Zeitschr.* XLII. 273-274. 1892.)
- Guérin, [Charles]. Notes sur quelques particularités de l'histoire naturelle du Gui (*Viscum album*). (*Soc. Linn. Normandie Bull.* ser. 4, VI. 183-229. 1892.) — Reprinted: 49 pp. O. Caen, 1892.
- Kirchner, [Oskar]. (*Ver. Vaterl. Naturk. Württemberg Jahresh.* XLIX. Abh. pp. 102-104. 1893.) [Ecological.]
- Lesage, [Pierre]. Les arbres nourriciers du Gui. (*Rev. Sci. Bourbonnais*, VII. 151-152. 1894.) — From: "Soc. Sci. et Méd. de l'Ouest Bull." II. 214."
- Rocquigny-Adanson, [G.] de. Les arbres nourriciers du Gui. (*Rev. Sci. Bourbonnais*, VII. 165-166. 1894.)
- Murdoch, G. W. Mistletoe and mistle thrush. (*Knowledge*, XVIII. 284-285. 1895.) Dissemination of the seed.
- Spausta, Władysław. Jemicola. [*Viscum.*] (*Sylvan*, 1895, pp. 268-283.)† [Ecological.]
- Vries, Hugo de. Vogellym. (*Album Natuur*, 1895, pp. 65-78.)
- Rocquigny-Adanson, G. de. Le Gui et les arbres exotiques. (*Feuille Jeun. Natur.* XXVI. 101-102. 1895-96.)
- Guérin, [Charles]. [Implantations de Gui sur Gui.] (*Soc. Linn. Normandie Bull.* ser. 4, X. procès-verb. pp. 37-38. 1896.)
- Spalikowski, [Edmond]. Remarques sur la croissance du Gui dans la Seine-Inférieure et l'Eure. (*Monde Plant.* VI. 6. 1896-[97].)
- Lemée, [Albert]. Encore le Gui du Chêne. (*Monde Plant.* VI. 83. 1896-[97].)



- Viscum album**: **Lamic**, [Joseph]. Note sur quelques plantes des environs de Toulouse. (*Soc. Hist. Nat. Toulouse Bull.* XXXI. 249-250. 1897.)
- **Münkel**. Über die Anheftungsweise der Mistel an ihre Nährpflanze. (*Forstl.-Naturw. Zeitschr.* VI. 60-65, 1 il. 1897.)
- **Wiesner**, [Julius]. Ueber die Ruheperiode und über einige Keimungsbedingungen der Samen von *Viscum album*. (*Deutsch. Bot. Ges. Ber.* XV. 503-516. 1897.)
- **Guérin**, Ch[arles]. Observations biologiques sur le Gui (*Viscum album*), 1893-98. (*Soc. Linn. Normandie Bull.* ser. 5, II. 3-30. 1898.)
- **Tubeuf**, [Karl], **Freiherr** von. Die Mistel, *Viscum album*. (*Prakt. Blätt. Pflanzensch.* I. 9-11, 26-27, 5 il. 1898.)
- **Gadeau de Kerville**, Henri. Les Chênes porte-gui de la Normandie. (*Soc. Amis Sci. Nat. Rouen Bull.* 1898, pp. 271-305, pl. 14-15.) — *Separate*: t-p. 2 pl. Paris, 1899. — *Reprinted under the title*: Le Chêne porte-gui de la ferme du bois, à Isigny-le-Buat (Manche), Chêne à glands pédonculés (*Quercus pedunculata* Ehrh.). (*In his Les vieux arbres de la Normandie . . .* pt. 4, pp. 271-305, pl. 14-15. [1899.]
- **Guignon**, [J. H.]. Le Gui d'après les observateurs. (*Monde Plant.* VIII. 239-240. 1898-99.)
- **Le Gendre**, Ch[arles]. Note sur le Gui. (*Monde Plant.* VIII. 277-278. 1898-99.)
- **Laurent**, Émile. Essais relatifs à la dispersion du Gui en Belgique. (*Soc. Bot. Belg. Bull.* XXXVIII. pt. 2, pp. 261-268. 1899.)
- **Lignier**, O[ctave]. Dissémination et implantation du *Viscum album* sur le *Pinus sylvestris*. (*Soc. Linn. Normandie Bull.* ser. 5, III. 80-83. 1899.)
- **Rose**, [Ernest]. (*Assoc. Franc. Avanc. Sci. Compt. Rend.* XXVII. (1898), pt. 2, pp. 424-425. 1899.) [Ecological.]
- **Guignon**, [J. H.]. À propos du Gui. (*Monde Plant.* IX. 175-176. [1900.]
- **Huberty**, [Jules]. Le Gui. (*Soc. Centr. For. Belg. Bull.* VII. 284-290, 373-381, 443-451. 1900.)
- **Le Gendre**, Ch[arles]. Contribution à l'histoire du Gui. (*Assoc. Franc. Avanc. Sci. Compt. Rend.* XXVIII. (1899), pt. 2, pp. 444-454. 1900.)  
Bibliography (pp. 453-454).
- **Olivier**, Ernest. Le Gui. (*Rev. Sci. Bourbonnais*, XIII. 46-47. 1900.)
- **Simon**, Eugène]. Sur les conditions de végétation du Gui. (*Monde Plant.* IX. 92-95. [1900.]
- **Spalikowski**, Ed[mond]. Sur la croissance du Gui en Normandie. (*Monde Plant.* IX. 51-52, 180-181. [1900.]
- **Staes**, [Gustave]. Over Mistel (*Viscum album*) en Klaverwarkruid (*Cuscuta epithimum*). (*Tijdschr. Plantenziekt.* VI. 22-25. 1900.)
- **Zürn**, E. S. Die Mistel, ein schädlicher Pflanzenschmarotzer auf Wald- und Obstbäumen. (*Prakt. Blätt. Pflanzensch.* III. 19-21, 34-35. 1900.)
- **Miscellaneous**
- **Burnett**, M. A. (*In her Plantae utiles*, II. no. 49, pl. 1845.)
- **Howard**, J. E. The Mistletoe on the Oak. (*Gard. Chron.* ser. 2, XIII. 459-460. 1890.)
- **L.**, E. A. M. The Mistletoe. (*Macmillan's Mag.* XLIII. 201-205. 1881.)
- **Baleful Mistletoe**. (*Gard. Chron.* ser. 2, XVIII. 807-808. 1882.)
- **Piper**, W. G. The Mistletoe. (*Torr. Bot. Club Bull.* XI. 77-80. 1884.) [Etymological.]
- **Collins**, Henry. Under the Mistletoe. (*Lippincott's Mag.* XLV. 137-140. 1890.)
- **The Mistletoe bough**. (*Eclect. Mag.* new ser. LV. 116-122. 1892. — *Littell's Liv. Age*, CXCII. 421-426. 1892.)
- **Watson**, William. The sacred plant of the Druids. (*Edinb. Field Nat. Microscop. Soc. Trans.* III. 20-22. 1898.)  
Not the Mistletoe, but *Fistulina hepatica*.
- V. articulatum**: **Endlicher**, Stephan. [*Viscum opuntioides*]. (*In his Prodomus florae norfolkicae*, p. 62. 1833.)
- **Wawra** [von **Fernsee**], Heinrich, Ritter. [*Viscum moniliforme*]. (*Flora*, LVI. 139-140. 1873.)
- **Ravn**, F. K. Om Anatomien af *Viscum articulatum*. (*Bot. Tidsskr.* XXI. Meddel. pp. 41-42. 1897.)
- V. cruciatum**: **Boissier**, Edmond. (*In his Voyage botanique . . . Espagne*, II. 274. 1839-45.)

- V. cryptophlebium**: **Baker**, J. G. (*Jour. Bot.* XX. 245. 1882.)
- V. galapageium**: **Hooker**, Sir J. D. (*Linn. Soc. Trans.* XX. 216. 1861.)
- V. Henslovii**: **Hooker**, Sir J. D. (*Linn. Soc. Trans.* XX. 216. 1861.)
- V. laxum**: **Boissier**, Edmond & **Reuter**, G. [F.]. (*In their Diagnoses plantarum novarum hispanicarum . . .* p. 16. 1842.)
- **Saccardo**, P. A. Il *Viscum laxum* B. & R. in Italia. (*Nuov. Giorn. Bot. Ital.* XI. 147-148. 1879.) — *Separate*.
- **Chaboisseau**, [Théodore]. Note sur les *Viscum album* Lin. et *laxum* Boiss. et Reut. et sur le *Arcuthobium Oxycedri*. (*Soc. Bot. France Bull.* XXVIII. 6-8. 1881.)
- **Wiesbaur**, J. [B.]. [*Viscum laxum*]. (*Oesterr. Bot. Zeitschr.* XXXI. 33. 1881.)
- **Goiran**, A[gostino]. Di una nuova stazione di *Viscum laxum* Boiss. et Reut. (*Nuov. Giorn. Bot. Ital.* XXII. 255-256. 1890.)
- V. Macawani**: **Engler**, A[dolf]. (*Bot. Jahrb.* XIX. 131. 1895.)
- V. orientale**: **Moritsi**, A[lexander]. [*Viscum montanum*]. (*In his Systematisches Verzeichniss . . . Java . . .* p. 39. 1845-46.)
- V. rubra**: **Bello y Espinosa**, Domingo. (*Soc. Españ. Hist. Nat. Anal.* X. 278. 1881.)
- V. subseriatum**: **Schlechter**, Rud[olf]. (*Jour. Bot.* XXXIV. 504. 1896.)
- V. tuberculatum**: **Schweinfurth**, Georg. (*In his Beitrag sur Flora Aethiopiens*, p. 82. 1867.)
- **Oliver**, [Daniel]. (*Linn. Soc. Trans.* XXIX. 81, pl. 45. 1875.)

## 42. ARISTOLOCHIACEAE

## Taxonomy

- Chamisso**, Adalbert von. (*Linnaea*, VII. 207-212, 2 pl. 1832.)
- Griffith**, William. On the root-parasites referred by authors to Rhizanthaceae and on various plants related to them. [*Thottea* and *Asiphonia*]. (*Linn. Soc. Trans.* XIX. 303-347, 6 pl. 1845. See pp. 325, 333, pl. 36-37.)
- Duchartre**, P. E. Famille des Aristolochiées. 17 pp. O. Paris, 1854. — *From*: "Manuel général des plantes, IV."
- Klotzsch**, [J.] F. Die Aristolochiaceae des Berliner Herbariums. (*Akad. Wiss. Berlin Monatsber.* 1859, pp. 571-626, pl. 1-2. 1860.) — *Separate*: t-p. Berlin, 1859.)
- Duchartre**, P. [E.]. Aristolochiaceae. (*In* CANDOLLE, A. P. de & Alphonse de. *Prodromus . . .* XV. pt. 1, pp. 421-498. 1864.)
- Masters**, M. T. Aristolochiaceae. [1875.] (*In* MARTIUS, K. F. P. von & others. *Flora brasiliensis*, IV. pt. 2, col. 77-114, pl. 17-26. 1869-90.)
- Solereider**, H[ans]. Aristolochiaceae. (*In* ENGLER, A[dolf] & PRANTL, K[arl]. Die natürlichen Pflanzenfamilien, III. pt. 1, pp. 264-273, il. 168-177; Nachträge, pp. 150-151; Nachträge II., p. 19. 1889-1900.)
- Baldacci**, A[ntonio]. Affinità delle Aristolochiacee e dei generi Aristolochiacei. (*Soc. Bot. Ital. Bull.* 1894, pp. 49-54.)
- Engler**, A[dolf]. Aristolochiaceae africanae. — Beiträge zur Flora von Afrika. (*Bot. Jahrb.* XXIV. 488-492, pl. 9-10. 1898.)
- Morphology and Physiology
- Duchartre**, P. [E.]. Recherches sur la végétation et sur la structure anatomique des Aristolochiées. [Extract.] (*Acad. Sci. Paris Compt. Rend.* XXXVIII. 1141-1144. 1854.)
- Tulasne**, [L. R.]. Rapport sur les travaux de M. P. Duchartre, relatifs aux plantes de la famille des Aristolochiées. (*Acad. Sci. Paris Compt. Rend.* XXXIX. 1040-1044. 1854.)
- Hildebrand**, F[riedrich]. (*Bot. Zeit.* XXVIII. 601-604. 1870.) [Physiological.]
- Carnel**, Teodoro. (*Nuov. Giorn. Bot. Ital.* XI. 20-21. 1879.) [Morphological.]
- Solereider**, H[ans]. Beiträge zur vergleichenden Anatomie der Aristolochiaceen, nebst Bemerkungen über den systematischen Wert der Secretzellen bei den Piperaceen und über die Structur der Blattspreite bei den Gyrocarpeen. (*Bot. Jahrb.* X. 410-524, pl. 12-14. 1889.)
- Brandes**, Marcel. (*Rev. Gén. Bot.* III. 122-123, pl. 9. 1891.) [Anatomical.]

## APAMA (ASIPHONIA, BRAGANTIA, STRAKAEA)

- Wight, Robert & Arnott, G. A. W[alker].** [Bragantia.] (*Edinb. New Philos. Jour.* XV. 180-181. 1833.)
- Griffith, W[illiam].** [Bragantia corymbosa.] (*Linn. Soc. Trans.* XIX. 335. 1845.)
- Presl, K. B.** [Strakaea melastomaefolia.] (*In his Epimeliae botanicae*, pp. 221-222. 1849.) [= *A. corymbosa.*]
- Baillon, H[enri].** Sur les Apama. [1886.] (*Soc. Linn. Paris Bull.* I. 547. 1889.)
- Solereder, H[ans].** Ueber die Zugehörigkeit des von Masters als Bragantia Wallichii beschriebenen anomalen Stammstückes zur Gattung Gnetum. (*Herb. Boissier Bull.* II. 384-386. 1894.)

## ARISTOLOCHIA (ISOTREMA, HOCQUARTIA)

## Taxonomy

- Willdenow, K. L.** Sur trois espèces très rapprochées du genre Aristolochia. [*A. ringens, A. hians, A. labiata.*] (*Soc. Nat. Moscou Mém.* II. 98-102, pl. 5-6. 1809.)
- Rafinesque-Schmalz, C. S.** [Isotrema.] (*Amer. Month. Mag.* IV. 195. 1818-[19].)
- Dumortier, B. C.** Quelques genres dédiés à des botanistes belges. (*In his Commentationes botanicae . . .* pp. 9-34. 1822.)
- Hocquartia (p. 30).
- Duchartre, P. [E.].** Monographie de la famille des Aristolochiées. [Extract.] (*Acad. Sci. Paris Compt. Rend.* XXXVIII. 80-83. 1854.)
- Tentamen methodicae divisionis generis Aristolochia additis descriptionibus complurium novarum specierum novique generis Holostylis. (*Ann. Sci. Nat. Bot. ser. 4, II.* 29-76, pl. 5-6. 1854.)
- [Lemaire, Charles.]** Observations sur le genre Aristolochia (révision générale, espèces, fécondation, etc.). (*Ill. Hort.* III. 24-26. 1856.)
- Hooker, Sir J. D.** Description of some new and remarkable species of Aristolochia from western tropical Africa. [1865.] (*Linn. Soc. Trans.* XXV. 185-187, pl. 14. 1866.)
- Plate of *A. Goldiana*.
- Baillon, H[enri].** Révision des Aristoloches médicinaux. (*Adansonia*, VII. 267-291. 1866-67.) — Reprinted: 25 pp. O. n. t-p. [Paris, 1867.]
- Masters, M. T.** Remarks on the structure, affinities, and distribution of the genus Aristolochia, with descriptions of some hitherto unpublished species. (*Linn. Soc. Jour. Bot.* XIV. 487-495, il. 1876.)
- Parody, Domingo.** (*Soc. Cient. Argent. Anal.* V. 153-156. 1877-78.) [South American species.]
- Hemsley, W. B.** (*Jour. Bot.* XXIII. 286-287. 1885.) [Species of eastern Asia.]
- Schumann, Karl.** [Aristolochia megalophylla, *A. momandul.*] (*In* SCHUMANN, K[arl] & HOLLRUNG, M[ax]. Die Flora von Kaiser Wilhelms Land, pp. 104-105. 1889.)
- Junger, E[rnst].** (*Oesterr. Bot. Zeitschr.* XLI. 131. 1891.)
- Rodríguez, J. B.** [Aristolochia silvatica, *A. chrysochlora.*] (*Vellozia*, ed. 2, I. (1885-88), pp. 70-72; III. pl. 22-23. 1891.)
- Franchet, A[drien].** (*Jour. Bot. Paris*, XII. 311-315. [1896.]) [Species of eastern Asia.]
- Morphology
- Treviranus, L. C.** (*In his Symbolarum phytologicarum . . . fasciculus I.* pp. 79-80, pl. 3. 1831.)
- Duchartre, P. [E.].** Sur les prétendues stipules des Aristoloches. (*Soc. Bot. France Bull.* I. 56-60. 1854.)
- Chatin, Ad[olphe].** Des caractères et affinités anatomiques des Cytinées. (*Acad. Sci. Paris Compt. Rend.* LVI. 1204-1207. 1863.)
- Dutally, G[ustave].** Note sur l'inflorescence des Aristoloches. [1874.] (*Soc. Linn. Paris Bull.* I. 12. 1889.)
- Correns, C[arl].** 1890. — See vol. I. 115: MORPHOLOGY AND ANATOMY. FLOWERS.
- Burck, W[illiam].** De Aristolochia-bloem. (*Teysmannia*, II. 129-147, 1 pl. 1891.)
- Mayoux, A.** Recherches sur la valeur morphologique des appendices superstaminaux de la fleur des Aristoloches. 58 pp. 3 pl. Q. Paris, 1892. (*Univ. Lyon Ann.* II. pt. 4. 1892.)
- Lubbock, John.** (*Linn. Soc. Jour. Bot.* XXX. 517. 1895.)
- Schwabach, E.** (*Bot. Centr.* LXXVI. 354-357, pl. 5. 1898.)

## Physiology

- Trécul, Aug[uste].** (*Ann. Sci. Nat. Bot. ser. 4, X.* 379, pl. 6. 1858.)
- Hildebrand, F[riedrich].** Über die Befruchtung von Aristolochia Clematitis und einiger anderer Aristolochia-Arten. (*Jahrb. Wiss. Bot.* V. 343-363, pl. 43. 1866-67.) — Reprinted: 16 pp. 1 pl. O. n. t-p. [Berlin, 1866.]
- Burck, W[illiam].** Ueber die Befruchtung der Aristolochia-Blüthe. (*Bot. Zeit.* L. 121-129, 137-144, pl. 3. 1892.)
- Schenck, Heinrich.** (*Flora*, LXXVII. 314-318. 1893.)
- Ule, E[rnst].** Ueber Blütheneinrichtungen einiger Aristolochien in Brasilien. (*Deutsch. Bot. Ges. Ber.* XVI. 74-91, pl. 3. 1896.)

## Enumeration of Species

- A. anguicida:** Hooker, Sir W. J. *Aristolochia anguicida.* (*Bot. Mag.* LXXIV. pl. 4361. 1848.)
- [L[emaire], C[h]arles]. *Aristolochia anguicida, Aristolochie mort-aux-serpents.* (*Flore Serr.* IV. 3 pp., pl. 344. 1848.)
- A. arborea:** Hooker, Sir W. J. *Aristolochia arborea.* (*Bot. Mag.* LXXXVIII. pl. 5295. 1862.)
- [L[emaire], C[h]arles]. (*Ill. Hort.* IX. 43-44. 1862.)
- André, Éd[ouard]. *Aristolochia arborea.* (*Rev. Hort.* 1895, pp. 36-37, il. 11-12.)
- A. arenicola:** Hance, H. F. (*Jour. Bot.* XIV. 261. 1876.)
- A. baetica:** Sims, John. *Aristolochia glauca.* (*Bot. Mag.* XXVIII. pl. 1115. 1806.)
- A. barbata:** Jacquin, N. J. Baron von. (*In his Icones plantarum rariorum*, III. 17, pl. 608. 1788-93. — Also in his *Collectanea*, III. 221. 1789.)
- Hooker, Sir J. D. *Aristolochia barbata.* (*Bot. Mag.* XCVI. pl. 5869. 1870.)
- A[ndré], Éd[ouard]. *Aristolochia barbata* Jacq. (*Ill. Hort.* XVIII. 95, pl. 63. 1871.)
- Burck, W[illiam]. (*Jard. Bot. Buitenzorg Ann.* VIII. 149-157, pl. 23. 1890.) [Ecological.]
- A. bilobata:** Jacquin, N. J. Baron von. (*In his Miscellanea austriaca*, II. 346-347. 1781. — Also in his *Icones plantarum rariorum*, I. 18, pl. 188. 1781-86.)
- A. brasiliensis:** Hooker, Sir W. J. *Aristolochia ornithocephala.* (*Bot. Mag.* LXX. pl. 4120. 1844.)
- H[outte], L[ouis] van. *Aristolochia ornithocephala* Hook. (*Flore Serr.* XVII. 145-146, pl. 1797. 1867-68.)
- M[asters], M. T. Hybrid *Aristolochia* [*A. brasiliensis* × *elegans*]. (*Gard. Chron.* ser. 3, XXII. 126, il. 35-36. 1897.)
- Ule, E[rnst]. Ueber einen experimentell erzeugten Aristolochienbastard [*Aristolochia brasiliensis* × *macroura*]. (*Deutsch. Bot. Ges. Ber.* XVII. 35-40, pl. 3. 1899.)
- A. brevipes:** Watson, S[ereno]. [*Aristolochia brevipes* var. *acuminata.*] (*Amer. Acad. Proc.* XVIII. 148. 1883.)
- A. californica:** Torrey, John. (*Rep. Explor. Surv. Mississippi Pacif. Oc.* IV. 128. 1856.)
- A. caudata:** Desfontaines, [R. L.]. (*Mus. Hist. Nat. Paris Ann.* II. 35-36, pl. 35. 1803.)
- A. ciliosa:** B[entham], G[eorge]. *Aristolochia ciliosa.* (*Maudsl. Bot.* II. 2 pp., pl. 96. [1838.])
- A. clypeata:** A[ndré], Éd[ouard]. *Aristolochia clypeata* Linden et André. (*Ill. Hort.* XVII. 223-224, pl. 40. 1870.)
- Hooker, Sir J. D. *Aristolochia clypeata.* (*Bot. Mag.* CXXIII. pl. 7512. 1897.)
- A. Cobra:** Chodat, R[obert]. — In CHODAT, R[obert] & others. (*Herb. Boissier Bull.* VII. apx. 1, p. 61. 1896.)
- A. constricta:** Grisebach, A. H. R. (*Ges. Wiss. Goettingen Abh.* VII. (1856-57), Phys. Cl. pp. 225-226. 1857.)
- A. cordiflora:** A[ndré], Éd[ouard]. *Aristolochia cordiflora* Mutis. (*Ill. Hort.* XVII. 158-159, pl. 30. 1870.)
- A. cortinata:** Reinecke, F[rantz]. (*Bot. Jahrb.* XXV. 629. 1898.)
- A. costaricensis:** Hieronymus, G[eorg]. [*Aristolochia costaricensis* var. *samorensis.*] (*Bot. Jahrb.* XX. Beibl. no. 49, pp. 5-6. 1895.)
- A. Curtisi:** Brühl, P. [J.] & King, Sir G[eorge]. (*Bot. Gard. Calcutta Ann.* V. pt. 2, pp. 161-162, pl. 195. 1896.)
- A. cymbifera:** Gomes, B. A. [*Aristolochia grandiflora.*] (*Acad. Sci. Lisboa Mem.* III. pt. 1, Mem. dos Corresp. pp. 64-76, pl. 3<sup>bis</sup>. 1812.)

- Aristolochia cymbifera:** [Ker, J. B.] *Aristolochia labiosa*. (*Bot. Reg.* VIII. 689, pl. 1822.)  
 — Sims, John. *Aristolochia labiosa*. (*Bot. Mag.* LII. pl. 2545. 1825.)  
 — Gœl, P. C. van. (*In his Sertum botanicum* . . . 2 pp., 1 pl. 1828-32.)  
 — Gœl, P. C. van. [*Aristolochia labiosa*.] (*In his Sertum botanicum* . . . 2 pp., 1 pl. 1828-32.)  
 — Lindley, John. *Aristolochia cymbifera*. (*Bot. Reg.* XVIII. 1543, pl. 1832.)  
 — Reichenbach, H. G. L. [*Aristolochia labiosa*.] (*In his Flora exotica* . . . III. 7, pl. 1835.)  
 — Lem[aire, Charles]. *Aristolochie à fleurs labellées*. (*Hort. Univ.* I. 318-321, pl. 38. 1839.)  
 — Paxton, Joseph. *Aristolochia hyperborea*. (*Paxton's Mag. Bot.* VI. 53-54, il., pl. 1839.)  
 — Knowles, G. B. & Westcott, Frederic. *Aristolochia hyperborea*. (*Floral Cab.* III. 167-168, pl. 133. 1840.)  
 — [Loiseleur-Deslongchamps, J. L. A.] & Lem[aire, Charles]. *Aristolochia labiosa*. (*In LOISELEUR-DESLONGCHAMPS, J. L. A. Herbiier général de l'amateur* . . . ser. 2, II. 3 pp., pl. 31. 1841.)  
**A. Dammeriana:** Masters, M. T. *Aristolochia Dammeriana*. (*Gard. Chron.* ser. 3, XVII. 452. 1895.)  
**A. Dewevrei:** De Wildeman, É[mile] & Durand, T[héophile]. (*Mus. Congo Ann. Bot.* ser. 1, I. pt. 5, pp. 107-108, pl. 54. 1899.)  
 — Durand, T[héophile] & De Wildeman, É[mile]. (*Soc. Bot. Belg. Bull.* XXXVIII. pt. 2, pp. 46-48. 1899.)  
**A. Duchartrei:** [Lem[aire, Charles].] (*Ill. Hort.* XV. 96-98, 1 il. 1868.)  
 — M[asters, M. T.]. *Aristolochia Duchartrei* sp. n. (*Gard. Chron.* 1868, p. 516, 1 il.)  
 — D[uchartrei, P. E.]. *Aristolochia Duchartrei* Éd. André. (*Flora Serr.* XVIII. 35-36, pl. 1840/1841. 1869-70.)  
 — A[ndré, Édouard]. *Aristolochia Duchartrei* Éd. André. (*Ill. Hort.* XVII. 9-11, pl. 1. 1870.)  
 — Hooker, Sir J. D. *Aristolochia Duchartrei*. (*Bot. Mag.* XCVII. pl. 5880. 1871.)  
**A. durior:** Hill, John. (*In his Twenty-five new plants*, p. 9, pl. 24. 1773.) [= *A. macrophylla*.]  
**A. echinata:** Rodrigues, J. B. (*In his Plantas novas cultivadas* . . . pt. 5, pp. 9-10, pl. 3. 1896.)  
**A. elegans:** M[asters, M. T.]. *Aristolochia elegans* sp. n. (*Gard. Chron.* ser. 2, XXIV. 301, il. 64. 1885.)  
 — Hooker, Sir J. D. *Aristolochia elegans*. (*Bot. Mag.* CXII. pl. 6909. 1886.)  
 — *Aristolochia elegans*. (*Gard. Chron.* ser. 3, X. 514, il. 67. 1891.)  
 — Hemsley, W. B. *Aristolochia elegans* in Africa. (*Gard. Chron.* ser. 3, XVIII. 369. 1895.)  
 — W[atson, William]. (*Gard. Chron.* ser. 3, XVIII. 452-453. 1895.)  
 — André, Édouard]. *Aristolochia elegans*. (*Rev. Hort.* 1898, pp. 408-409, pl.)  
**A. fimbriata:** Fensl, Ed[ouard]. (*Hort. Bot. Vindobon. Delect. Sem.* 1854, apx. p. 6.)  
**A. floribunda:** [Lem[aire, Charles].] *Aristolochia floribunda*. (*Ill. Hort.* XV. 3 pp., pl. 568. 1868.)  
**A. foetens:** Lindley, John. *Aristolochia foetens*. (*Bot. Reg.* XXI. 1824, pl. 1836.)  
**A. gigantea:** R[odigas, Ém[ile]]. *Aristolochia gigantea* Mart. et Zucc. (*Ill. Hort.* XL. 29-30, pl. 171/172. 1893.)  
**A. gigas:** Lindley, John. *Aristolochia Gigas*. (*Bot. Reg.* XXVIII. Misc. notes, pp. 51-52, 60, pl. 1842.)  
 — Hemsley, W. B. *Aristolochia gigas*. (*Gard. Chron.* ser. 3, X. 552, il. 75. 1891.)  
**A. glandulosa:** [Scheidweiler, M. J.]. *Aristolochia glandulosa*; *Aristolochie à fleurs glanduleuses*. (*Hort. Belg.* IV. 395, pl. 21. 1837.)  
 — Kickx, J[ean]. Sur le genre *Aristolochie* et description d'une espèce inédite. (*Acad. Sci. Belg. Bull.* VI. pt. 2, pp. 450-455, 1 pl. 1839.)  
 — Hooker, Sir W. J. *Aristolochia macradenia*. (*Bot. Mag.* LXXV. pl. 4467. 1849.)  
 — [Lem[aire, Charles].] *Aristolochia macradenia*. (*Jard. Fleur.* I. 4 pp., pl. 22. 1851.)  
**Aristolochia Goldieana:** [Lem[aire, Charles].] (*Ill. Hort.* XIV. 101-102. 1857.)  
 — Hooker, Sir J. D. *Aristolochia Goldieana*. (*Bot. Mag.* XCIII. pl. 5672. 1867.)  
 — M[asters, M. T.]. *Aristolochia Goldieana*. (*Gard. Chron.* 1867, pp. 1143-1144, 1 il.)  
 — H[outte, Louis] van, jr. *Aristolochia Goldieana* J. D. Hook. fil. (*Flora Serr.* XVII. 31-32, pl. 1729/1730. 1867-68.)  
 — Note sur l'*Aristolochia Goldieana* Hook. f. (*Belg. Hort.* [XVIII.] 26-27. [1868.])  
**A. grandiflora:** Tussac, [F. R.] de. Notice sur l'*Aristolochie à grandes fleurs*. (*Jour. Bot. Appl.* II. 5-9. 1813.)  
 — Hooker, Sir W. J. *Aristolochia gigantea*. (*Bot. Mag.* LXXII. pl. 4221. 1846.)  
 — Hooker, Sir W. J. *Aristolochia grandiflora*. (*Bot. Mag.* LXXIV. pl. 4368-4369. 1848.)  
 — [Lem[aire, Charles].] *Aristolochia grandiflora*, *Aristolochie à grandes fleurs*. (*Flora Serr.* IV. 2 pp., pl. 351/352. 1848.)  
 — The Pelican flower (*Aristolochia grandiflora*). (*Gard. & For.* III. 596, il. 78-80. 1890.)  
**A. hians:** Hooker, Sir J. D. *Aristolochia hians*. (*Bot. Mag.* CXV. pl. 7073. 1889.)  
**A. hirta:** Miller, J. F. [*Aristolochia hirsuta*.] (*In his Cimelia physica*, pp. 85-86, pl. 45. 1796.)  
**A. Kaempferi:** Siebold, P. F. von & Zuccarini, J. G. (*Akad. Wiss. München Abh. Math. Phys. Cl.* IV. pt. 3, p. 197. 1846.)  
 — Hance, H. F. (*Jour. Bot.* XVI. 233. 1878.)  
**A. leonensis:** Elliot, G. F. Scott-. (*Linn. Soc. Jour. Bot.* XXX. 95. 1895.)  
**A. leuconeura:** Hooker, Sir W. J. *Aristolochia leuconeura*. (*Bot. Mag.* XC. pl. 5420. 1864.)  
 — [Lem[aire, Charles].] (*Ill. Hort.* XI. 7-8. 1864.)  
**A. lineata:** Decaisne, Joseph]. *Aristolochia lineata* Dtre. (*Rev. Hort.* ser. 4, III. 281-285, pl. [15]. [1854.])  
**A. longicaudata:** Masters, M. T. *Aristolochia longicaudata*. (*Gard. Chron.* ser. 3, VIII. 493-494, il. 98. 1890.)  
**A. longifolia:** Champion, J. G. & Benthams, George. (*Hooker's Jour. Bot. & Kew Gard. Misc.* VI. 116-117. 1854.)  
 — Hooker, Sir J. D. *Aristolochia longifolia*. (*Bot. Mag.* CXII. pl. 6884. 1886.)  
**A. loriflora:** Masters, M. T. (*Bot. Jahrb.* VIII. 220-221. 1887.)  
**A. macrophylla:** Taxonomy  
 — L'Héritier de Brutelle, C. L. (*In his Stirpes novae*, pp. 13-14, pl. 7-7b. 1784-85.)  
 — Willdenow, K. L. (*Mag. Bot. Zürich*, IV. pt. 11, pp. 16-33. 1790.)  
 — Schmidt, F[rans]. [*Aristolochia Sipho*.] (*In his Oesterreichs allgemeine Baumzucht* . . . II. 50-51, pl. 101. 1794.)  
 — Sims, John. *Aristolochia Sipho*. (*Bot. Mag.* XV. pl. 534. 1801.)  
 — Guimpel, Fr[iedrich], Otto, Fr[iedrich] & Hayne, F. G. [*Aristolochia Sipho*.] (*In their Abbildungen der fremden . . . Holzarten*, pp. 145-146, pl. 120. 1825.)  
 — [*Aristolochia Sipho*.] (*In DICTIONNAIRE universelle d'histoire naturelle*, atlas, ed. 2, III. pl. 286. [1839-49.])  
 — Héral, J. [J. M.]. [*Aristolochia Sipho*.] (*Ann. Sci. Nat. Bot.* ser. 7, II. 312, pl. 17. 1885.)  
 — Morphology  
 — Treviranus, L. C. Ueber zwei Pflanzen-Missbildungen. (*Naturh. Ver. Preuss. Rheinl. Verh.* XVI. 388-394, pl. 3. 1859.)  
 — Martens, G[eorg] von. Missbildung der Blätter von *Aristolochia Sipho* L. (*Ver. Vaterl. Naturk. Württemberg Jahresh.* XVI. 128. 1860.)  
 — Treviranus, L. C. Weitere Bemerkungen über monströse Blätter von *Aristolochia macrophylla*. (*Naturh. Ver. Preuss. Rheinl. Verh.* XVII. 327-330, pl. 5. 1860.)  
 — Janczewski, Ed[ouard] von. [*Aristolochia Sipho*.] (*Ann. Sci. Nat. Bot.* ser. 6, XIV. 164-165, pl. 7. 1882.) [Wood.]  
 — Marloth, Rud[olf]. (*Bot. Jahrb.* IV. 252. 1883.)  
 — Treichel, A[lexander]. Monstrosität am Blatte von *Aristolochia Sipho* L'Hérit. — Botanische Notizen, VII.-VIII. (*Naturf. Ges. Danzig Schrift.* new ser. VI. pt. 3, pp. 120-121; VII. pt. 1, pp. 74-75. 1886-88.)

- Aristolochia macrophylla:** Russell, William. [Aristolochia Siphon.] (*Ann. Sci. Nat. Bot.* ser. 7, XV. 177-182, pl. 4. 1892.)
- Flot, Léon. [Aristolochia Siphon.] (*Ann. Sci. Nat. Bot.* ser. 7, XVIII. 73. 1893.)
- Baldacci, Antonio & Filippucci, F. [Aristolochia Siphon.] (*Herb. Boissier Bull.* II. 26-27. 1894.)
- Schellenberg, H. C. Zur Entwicklungsgeschichte des Stammes von Aristolochia Siphon L'Hérit. (*In BOTANISCHE Untersuchungen S. Schwendener* . . . pp. 301-320, pl. 12. 1899.)
- A. macroura:** Gomes, B. A. (*Acad. Sci. Lisboa Mem.* III. pt. 1, Mem. dos Corresp. pp. 77-84, pl. 4bis. 1812.)
- Lindley, John. Aristolochia caudata. (*Bot. Reg.* XVII. 1453, pl. 1831.)
- Lindley, John. Aristolochia trilobata. (*Bot. Reg.* XVII. 1399, pl. 1831.)
- [Hooker, Sir W. J.] Aristolochia caudata. (*Bot. Mag.* LXVI. pl. 3769. 1840.) — Aristolochie à fleurs à longue queue. Aristolochia caudata Booth. (*Hort. Univ.* I. 354-355, pl. 42. 1840.)
- [Loiseleur-Deslongchamps, J. L. A.] & Lemaire, Charles. [Aristolochia caudata.] (*In LOISELEUR-DESLONGCHAMPS, J. L. A. Herbarier général de l'amateur* . . . ser. 2, II. 1 p., pl. 35. 1841.)
- [Lemaire, Charles.] [Aristolochia tapetotricha.] (*Ill. Hort.* III. 22-23. 1856.)
- A. Mathewsii:** Seemann, Berthold. [Aristolochia reticulata.] (*In his Botany of the voyage of H. M. S. Herald* . . . p. 193. 1852-57.)
- A. mollissima:** Hance, H. F. Novam Aristolochiae speciem describit. (*Jour. Bot.* XVII. 300. 1879.)
- A. moupinensis:** Franchet, Adrien. (*Mus. Hist. Nat. Paris Nouv. Arch.* ser. 2, X. 79. 1887-88.)
- A. oblongata:** Jacquin, N. J. Baron von. (*In his Plantarum rariorum Horti* . . . schoenbrunnensis . . . icones, II. 29, pl. 183. 1797.)
- A. pandurata:** Jacquin, N. J. Baron von. (*In his Plantarum rariorum Horti* . . . schoenbrunnensis . . . icones, IV. 49-50, pl. 497. 1804.)
- Karsten, Hermann. [Aristolochia picta.] (*In his Auswahl neuer* . . . Gewächse Venezuela's, pp. 24-26, pl. 8. 1848.)
- [Planchon, J. E.] Aristolochia picta, Aristolochie à broderie. (*Flore Serr.* V. 3 pp., pl. 521. 1849.)
- [Neubert, Wilhelm.] Aristolochia picta Karsten. (*Deutsch. Mag. Gart. Blumenk.* 1850, pp. 237-240, pl.)
- A. pardina:** Rose, J. N. (*Contrib. United States Nat. Herb.* I. no. 9, p. 354. 1895.)
- A. peltata:** Jacquin, N. J. Baron von. (*In his Observationum botanicarum* . . . I. 9, pl. 4. 1764.)
- A. Petersiana:** Klotzsch, Friedrich. (*In PETERS, W. C. H. Naturwissenschaftliche Reise nach Mossambique* . . . p. 501. 1862-64.)
- A. pileiformis:** Buchoz, [P. J.]. Dissertation sur une nouvelle espèce d'Aristolochie qu'on a cultivé pour la première fois dans le jardin-royal de Trianon . . . (*In his Nouveau traité physique et économique* . . . III. 2 pp., 1 pl. 1789.)
- A. platyloba:** Garcke, F. A. (*Linnaea*, XXII. 69-70. 1849.)
- A. podocarpa:** Bertoloni, Antonio. (*Acad. Sci. Inst. Bonon. Nov. Comm.* IV. 437. 1840. — Also in his *Florula guatimalensis* . . . p. 37. 1840.)
- A. promissa:** Masters, M. T. Aristolochia promissa. (*Gard. Chron.* ser. 2, XI. 494. 1879.)
- A. ridicula:** Brown, N. E. Aristolochia ridicula N. E. Brown n. sp. (*Gard. Chron.* ser. 2, XXVI. 360, il. 73. 1886.)
- Hooker, Sir J. D. Aristolochia ridicula. (*Bot. Mag.* CXIII. pl. 6934. 1887.)
- A. ringens:** Vahl, Martin. (*In his Symbolae botanicae* . . . II. 94, pl. 47; III. 99. 1791-94.)
- Link, H. F. & Otto, Friedrich. (*In their Icones plantarum selectarum Horti* . . . berlinensis . . . pp. 33-34, pl. 13. 1820-28.)
- Hoffmannsegg, J. C. von. (*In his Verzeichniss der Pflanzenkulturen* . . . Nachtrag II. pp. 58-59, pl. 1826.)
- Hooker, Sir J. D. Aristolochia ringens. (*Bot. Mag.* XCIV. pl. 5700. 1868.)
- [Lemaire, Charles.] (*Ill. Hort.* XV. 31-33. 1856.)
- Aristolochia saccata:** Hooker, Sir W. J. Aristolochia saccata. (*Bot. Mag.* LXV. pl. 3640. 1839.)
- A. salpinx:** Masters, M. T. Aristolochia salpinx Mast. n. sp. (*Gard. Chron.* ser. 2, XXVI. 456, il. 92. 1886.)
- A. sempervirens:** Sims, John. Aristolochia sempervirens. (*Bot. Mag.* XXVIII. pl. 1116. 1808.)
- Loddiges, Conrad & Sons. Aristolochia sempervirens. (*Loddiges' Bot. Cab.* III. pl. 231. 1818.)
- A. Soyauxiana:** Oliver, Daniel. Aristolochia Soyauxiana Oliv. (*Hooker's Ic. Plant.* XV. 8, pl. 1410. 1883-85.)
- A. taliscana:** Hooker, Sir W. J. & Arnott, G. A. Walker. (*In their Botany of Capt. Beechey's voyage* . . . p. 309. 1830-41.)
- A. Thwaitesii:** Hooker, Sir W. J. Aristolochia Thwaitesii. (*Bot. Mag.* LXXXII. pl. 4918. 1856.)
- [Lemaire, Charles.] (*Ill. Hort.* III. 84. 1856.)
- A. timorensis:** Decaisne, Joseph. (*Mus. Hist. Nat. Paris Nouv. Ann.* III. 368. 1834.)
- A. tomentosa:** Sims, John. Aristolochia tomentosa. (*Bot. Mag.* XXXIII. pl. 1369. 1811.)
- Loddiges, Conrad & Sons. Aristolochia tomentosa. (*Loddiges' Bot. Cab.* VII. pl. 641. 1822.)
- A. tricaudata:** [Lemaire, Charles.] Aristolochia tricaudata. (*Ill. Hort.* XIV. 4 pp., pl. 522. 1837.)
- Hooker, Sir J. D. Aristolochia tricaudata. (*Bot. Mag.* XCIX. pl. 6067. 1873.)
- [Houtte, Louis] van. Aristolochia tricaudata Duchartre. (*Flore Serr.* XX. 97, pl. 2111. 1874.)
- A. trichostoma:** Grisebach, A. [H. R.]. (*Amer. Acad. Mem.* new ser. VIII. pt. 1, p. 190. 1861.)
- A. trilobata:** Jacquin, N. J. Baron von. (*In his Observationum botanicarum* . . . I. 8-9, pl. 3. 1764.)
- [Maund, Benjamin.] Aristolochia trifida. (*Maund's Bot.* I. 2 pp., pl. 3. 1837.)
- Paxton, Joseph. Aristolochia trilobata. (*Paxton's Mag. Bot.* III. 2, pl. 1837.)
- [Houtte, Louis] van. Aristolochia trilobata L. (*Flore Serr.* XIV. 21-22, pl. 1402. 1861.)
- Hooker, Sir J. D. Aristolochia trilobata. (*Bot. Mag.* CIV. pl. 6387. 1878.)
- A. truncata:** Fielding, H. B. (*In his Sertum plantarum*, pl. 44. 1844.)
- A. unguilifolia:** Aristolochia unguilifolia. (*Gard. Chron.* ser. 2, XIV. 116, il. 28. 1880.)
- Hooker, Sir J. D. Aristolochia unguilifolia. (*Bot. Mag.* CXXI. pl. 7424. 1895.)
- A. Wageriana:** Schlechtendal, D. F. L. von. (*Linnaea*, XXVI. 631-632. 1853.)
- A. Westlandi:** Hooker, Sir J. D. Aristolochia Westlandi. (*Bot. Mag.* CXIV. pl. 7011. 1888.)

## THOTTEA (LOBBIA)

Planchon, J. E. Observations sur l'Amoreuxia DC. (Euryanthe Cham. & Schlecht.) et description des nouveaux genres Roucheria et Lobbia: comme introduction à des Mémoires distincts sur les Coeliospermées, Linéées et Aristolochiées, familles auxquelles ces genres respectivement rattachés. (*Lond. Jour. Bot.* VI. 139-147, pl. 1-3. 1847.)

Beccari, Odoardo. [Thottea macrophylla, T. rhizantha.] (*Nuov. Giorn. Bot. Ital.* II. 5-8, pl. 1. 1870.)

## 43. POLYGONACEAE

## Taxonomy

Meyer, C. A. Einige Bemerkungen ueber die natürliche Familie der Polygonaceae. Erster Artikel: Versuch einer naturgetreuen Anordnung der Gattungen dieser Familie. [1840.] (*Acad. Sci. St. Pétersb. Mém. Sci. Nat.* ser. 6, IV. Bot. pp. 135-151, 1 pl. 1845.) — Reprinted: 17 pp. 1 pl. sq. Q. St. Pétersbourg, 1840. — [Extract.] (*Acad. Sci. St. Pétersb. Bull. Sci.* VII. 343-345. 1840.)

Meisner, C. F. Polygonaceae. (*In CANDOLLE, A. P. de & Alphonse de. Prodrôme* . . . XIV. 1-186. 1867.)

Dammer, Udo. Polygonaceae. (*In ENGLER, Adolf & PRANTL, Karl.* Die natürlichen Pflanzenfamilien, III. pt. 1<sup>a</sup>, pp. 1-36, il. 1-18; Nachträge, p. 151; Nachträge II., pp. 19-20. 1893-1900.)

Lindau, Gustav. Zwei neue Polygonaceen. (*Bot. Gart. Mus. Berlin Notizbl.* I. 213-215. [1896]-97.)

## South America

- Chamisso**, Adal[bert] von. (*Linnaea*, VIII. 130-140. 1833.)  
**Bentham**, [George]. (*Lond. Jour. Bot.* IV. 622-631. 1845.)  
**Meisner**, K. F. 1848. — See vol. I. 339: PHYTOGRAPHY. GUIANA.

— Polygonaceae. [1855.] (*In* MARTIUS, K. F. P. von & others. *Flora brasiliensis*, V. pt. 1, col. 1-60, 97-100, pl. 1-27. 1855-75.)

- Rusby**, H. H. (*Torr. Bot. Club Bull.* XXVII. 128-130. 1900.)

## Morphology

**Sandöen**, P. F. Morphologiska iakttagelser öfver Bladknopparne hos några Polygoneae. (Diss.) 32 pp. 2 pl. Q. Lund, 1866.†

**Colomb**, [Georges]. Note sur l'ochrea des Polygonées. (*Soc. Bot. France Bull.* XXXIII. 506-507. 1886.)

**Dies**, R[udolf]. (*Flora*, LXX. 546-547. 1887.)

**Dammer**, Udo. Polygonaceen-Studien; Die Verbreitungsausrüstungen der Polygonaceen. (*Bot. Jahrb.* XV. 260-285. 1893.)

**Houlbert**, C[onstant]. (*Ann. Sci. Nat. Bot.* ser. 7, XVII. 91-97, pl. 6. 1893.) [Wood.]

**Lubbock**, John. (*Linn. Soc. Jour. Bot.* XXX. 514-516; XXXIII. 234, il. 1895-98.)

**Ferdigeat**, C. A. Anatomie comparée des Polygonées et ses rapports avec la morphologie et la classification. (*Soc. Linn. Bordeaux Act.* LV. 1-91, 5 pl. 1900.)

## ANTIGONON

**A. cordatum**: Martens, Martin & Galeotti, H. G. (*Acad. Sci. Belg. Bull.* X. pt. 1, p. 354. 1843.)

**A. flavescens**: Watson, S[ereno]. (*Amer. Acad. Proc.* XXII. 446-447. 1887.)

**A. guatemalense**: M[asters], M. T. *Antigonon insigne* sp. n. (*Gard. Chron.* ser. 2, VII. 780, il. 126. 1877.)

**A. leptopus**: Hooker, Sir W. J. & Arnott, G. A. W[alker]. (*In* their Botany of Capt. Beechey's voyage . . . pp. 308-309, pl. 69. 1830-41.)

— Seemann, Berthold. *Antigonon leptopus* Hook. et Arn. (*Gard. Chron.* 1868, p. 654. — See also p. 712.)

— H[outte], L[ouis] van. *Antigonon leptopus* Hook. (*Flora Serr.* XVIII. 105, pl. 1886-1887. 1869-70.)

— Hooker, Sir J. D. *Antigonon leptopus*. (*Bot. Mag.* XCVI. pl. 5816. 1870.)

— Avetta, Carlo. Contribuzione all' anatomia ed istologia della radice e del fusto dell' *Antigonon leptopus* Hook. (*Istii. Bot. Roma Ann.* III. (1887-88), pp. 148-156, pl. 17-18. 1888.)

## ATRAPHAXIS (TRAGOPYRUM; POLYGONUM spec.)

**Amman**, Joan. De Lapatho orientali, frutice humili flore pulchro inst. R. H. Cor. (*Acad. Sci. Petrop. Comm.* XIII. (1741-43), pp. 400-403, pl. 13. 1751.)

**Preal**, K. B. [*Tragopyrum*]. (*Böhm. Ges. Wiss. Abh.* ser. 5, III. (1843-44), p. 539. 1845.)

**Koch**, K[arl]. (*Linnaea*, XXII. 212-213. 1849.) [Species of western Asia.]

**Regel**, E[duard] von. (*Hort. Petrop. Act.* VI. pt. 2, pp. 395-399. 1880.) [Species of central Asia.]

**Heinricher**, Emil. 1884. — See vol. I. 110: MORPHOLOGY AND ANATOMY. LEAF.

**A. buxifolia**: Sims, John. *Polygonum crispulum* (a). (*Bot. Mag.* XXVII. pl. 1065. 1808.)

**A. canescens**: Bunge, A[lexander] von. (*Hort. Acad. Dorpat. Ind. Sem.* 1839, p. 7.)

— Bongard, H. G. & Meyer, A. C. (*Acad. Sci. St. Pétersb. Bull. Sci.* VIII. 341. 1841. — *Acad. Sci. St. Pétersb. Mém. Sci. Nat.* ser. 6, IV. Bot. pp. 218-219, pl. 14. 1845.)

**A. compacta**: Trautvetter, E. R. von. [*Atraphaxis spinosa* var. *compacta*]. (*Hort. Petrop. Act.* I. 280. 1871-72.)

**A. frutescens**: [Ker, J. B.] *Polygonum frutescens*. (*Bot. Reg.* III. 254, pl. 1817.)

— Loddiges, Conrad & Sons. *Polygonum frutescens*. (*Loddiges' Bot. Cab.* V. pl. 489. 1820.)

**A. grandiflora**: Bertoloni, Ant[onio]. [*Polygonum grandiflorum*]. (*In* his *Florula guatemalensis* . . . pp. 12-13. 1840.)

**A. lanceolata**: Trautvetter, E. R. von. [*Atraphaxis lanceolata* var. *Gmeliniana*]. (*Hort. Petrop. Act.* I. 190. 1871-72.)

**Atraphaxis Muschketowi**: Regel, E[duard] von. *Tragopyrum lanceolatum* M. Bieb. var. *latifolia*. (*Gartenfl.* XL. 169-170, pl. 1344. 1891.)

— Koehne, E[mil]. [*Atraphaxis lanceolata* var. *latifolia*]. (*Deutsch. Dendr. Ges. Mitteil.* III. 13. 1894.)

— Hooker, Sir J. D. *Atraphaxis Muschketowi*. (*Bot. Mag.* CXXI. pl. 7435. 1895.)

**A. pyrifolia**: Bunge, Alexander von. (*Acad. Sci. St. Pétersb. Mém. Sav. Étr.* VII. 483-484. 1854.)

**A. spinosa**: L'Héritier [de Brutelle], C. L. (*In* his *Stirpes novae*, pp. 27-28, pl. 14. 1784-85.)

— Avetta, Carlo. Ricerche anatomo-istologiche sul fusto e sulla radice dell' *Atraphaxis spinosa* L. (*Istii. Bot. Roma Ann.* III. (1887-88), p. 141-147, pl. 16. 1888.)

## BRUNNICHIA

**Welwitsch**, F[riedrich]. [*Brunnichia africana*]. (*Linn. Soc. Trans.* XXVII. 61-62. 1871.)

**Oliver**, D[aniel]. *Brunnichia africana* Welw. (*Hooker's Ic. Plant.* XIV. 21, pl. 1328. 1860-82.)

**Small**, J. K. Morphological notes on the genus *Brunnichia*. (*Torr. Bot. Club Bull.* XXI. 131-132, il. 1894.)

**Dammer**, U[do]. Zur Kenntnis der afrikanischen *Brunnichia*-Arten. — *In* ENGLER, A[dolf]. Beiträge zur Flora von Afrika. (*Bot. Jahrb.* XXVI. 347-357. 1899.)

## CALLIGONUM (CALLIPHYSA, PTEROCOCCUS)

**L'Héritier [de Brutelle]**, C. L. On the genus of *Calligonum*, comprehending *Pterococcus* and *Pallasia*. (*Linn. Soc. Trans.* I. 177-180. 1791.) — Die Gattung *Calligonum*; eine Vereinigung der Gattungen *Pterococcus* und *Pallasia*. (*Arch. Bot. Römer*, I. pt. 3, pp. 82-84. 1798.)

**Treviranus**, L. C. (*In* his *Symbolarum phytologicarum* . . . fasciculus I., p. 83. 1831.) [Morphological.]

**Bunge**, A[lexander] von. (*Hort. Acad. Dorpat. Ind. Sem.* 1839, p. [8].)

**Bongard**, H. G. & Meyer, C. A. [*Pterococcus*]. (*Acad. Sci. St. Pétersb. Bull. Sci.* VIII. 340-341. 1841.)

— [*Pterococcus songaricus*, *P. crispus*]. (*Acad. Sci. St. Pétersb. Mém. Sci. Nat.* ser. 6, IV. Bot. pp. 215-217. 1845.)

**Bunge**, Alexander von. (*Acad. Sci. St. Pétersb. Mém. Sav. Étr.* VII. 485-487. 1854.)

**Borshchov**, El. Die Aralo-Caspischen *Calligoneen*. 45 pp. 3 pl. St. Petersburg, 1860. (*Acad. Sci. St. Pétersb. Mém.* ser. 7, III. no. 1. 1861.)

**C. acanthopterum**: Litwinow, D. [I.]. [*Calligonum acanthopterum* var. *setosa*]. (*In* SCHEDAE ad herbarium florum rossicae . . . II. 28. 1900.)

**C. arborescens**: Litwinow, D. [I.]. (*In* SCHEDAE ad herbarium florum rossicae . . . II. 26-27. 1900.)

**C. Calliphysa**: Fischer, F. E. L. & Meyer, C. A. [*Calliphysa juncea*]. (*Ann. Sci. Nat. Bot.* ser. 2, V. 126-127. 1836.)

— Bongard, H. G. & Meyer, C. A. [*Calliphysa juncea* var. *flexuosa*]. (*Acad. Sci. St. Pétersb. Mém. Sci. Nat.* ser. 6, IV. Bot. pp. 217-218. 1845.)

**C. comosum**: Bohlfs, Gerhard. (*In* his *Drei Monate in der libyschen Wüste* . . . p. 54, pl. 4. 1875.)

**C. flavidum**: Trautvetter, E. R. von. [*Calligonum flavidum* var. *ilensis*]. (*Soc. Nat. Moscou Bull.* XL. pt. 2, p. 74. 1867.)

**C. leucocladum**: Schrenk, A. G. [*Pterococcus leucocladus*]. (*Acad. Sci. St. Pétersb. Bull. Phys.-Math.* III. 211. 1845.)

**C. mongolicum**: Turczaninow, Nicolai. (*Soc. Nat. Moscou Bull.* V. 204. 1832.)

**C. persicum**: Boissier, E[dmund] & Buhse, F[edor]. [*Pterococcus persicus*]. (*Soc. Nat. Moscou Nouv. Mém.* XII. 191. 1860.)

**C. polygonoides**: Kuntze, Otto. [*Calligonum polygonoides* var. *album*]. (*Hort. Petrop. Act.* X. pt. 1, p. 234. 1887.)

## CAMPDERIA

**Bentham**, George. [*Campderia floribunda*]. (*In* his *Botany of the voyage of* . . . Sulphur, pp. 159-160, pl. 52. 1844-46.)

**Grisebach**, A. [H. R.]. [*Campderia nematostachya*]. (*Bonplandia*, VI. 4. 1858.)

Smith, J. D. [*Campderia paniculata*.] (*Bot. Gaz.* XXVII. 440-441. 1899.)

### CHORIZANTHE

Philippi, R. A. [*Chorizanthe Kingii*.] (*Univ. Chile Anal.* XLIII. 536-537. 1873.)

### COCCOLOBA (COCCOLOBIS)

Desfontaines, René. (*In his Catalogus plantarum Horti . . . parisiensis*, ed. 3, pp. 388-389. 1829.)

Schlechtendal, D. F. L. von. (*Linnaea*, VI. 760. 1831. — *Linnaea*, VII. 391. 1832.)

Martius, K. F. P. von. (*Flora*, XX. pt. 2, Beibl. pp. 90-91. 1837.)

Casaretto, G[iovanni]. (*In his Novarum stirpium brasiliensium decas VIII.*, pp. 70-72. 1844.)

Weddell, H. A. (*Ann. Sci. Nat. Bot.* ser. 3, XIII. 256-262. 1850.)

Lindau, G[ustav]. Monographia generis *Coccolobae*. (*Bot. Jahrb.* XIII. 106-229, pl. 5; XIV. Beibl. no. 31, pp. 14-16. 1891-92.)

Morong, Thomas & Britton, N. L. [*Coccoloba spinescens*, C. microphylla.] (*New York Acad. Sci. Ann.* VII. 212-213. 1892-94.)

Rose, J. N. (*Contrib. United States Nat. Herb.* I. no. 9, pp. 353-354. 1895.)

**C. barbadensis:** Jacquin, N. J. Baron von. (*In his Observationum botanicarum . . . I.* 18, pl. 8. 1764.)

**C. brasiliensis:** Nees von Esenbeck, [C. G.] & Martius, [K. F. P.] von. (*Leop.-Carol. Akad. Naturf. Verh.* XI. (III.), p. 30. 1823.)

**C. cereifera:** Schwacke, W[ilhelm]. (*In his Plantas novas mineiras . . . p.* 7. 1896.)

**C. costata:** Sauvalle, F. A. (*Acad. Cienc. Med. Fis. Nat. Habana Anal.* VII. 343-344. 1870-71.)

**C. diversifolia:** Hooker, Sir W. J. (*In his Exotic flora . . . f.* 102, pl. 102. 1825.)

**C. emarginata:** Jacquin, N. J. Baron von. (*In his Observationum botanicarum . . . I.* 18, pl. 9. 1764.)

**C. fagifolia:** Jacquin, N. J. Baron von. (*In his Plantarum rariorum Horti . . . schoenbrunnensis . . . icones*, III. 55, pl. 352. 1798.)

**C. lanceolata:** Lindau, G[ustav]. — *In* TAUBERT, P[aul]. (*Bot. Jahrb.* XVII. 517. 1893.)

**C. laurifolia:** Jacquin, N. J. Baron von. (*In his Plantarum rariorum Horti . . . schoenbrunnensis . . . icones*, III. 9, pl. 267. 1798.)

— Loiseleur-Deslongchamps, J. L. A. (*In his Herbar général*, V. 323, pl. 1821.)

— Drapiez, [Auguste]. (*In his Herbar de l'amateur . . . V.* 345, pl. 1831.)

— Tenore, M[ichele]. (*In his Catalogo . . . Orto botanico di Napoli*, p. 82. 1845.)

**C. Lehmanniana:** Lindau, G[ustav]. — *In* HIERONYMUS, G[eorg]. (*Bot. Jahrb.* XX. Beibl. no. 49, p. 7. 1895.)

**C. leptostachya:** Bentham, George. (*In his Botany of the voyage of . . . Sulphur*, p. 159. 1844-46.)

**C. longipes:** Moore, S. Le M. (*Linn. Soc. Trans. Bot.* IV. 446. 1894-96.)

**C. populifolia:** Lindau, G[ustav]. Zur Entwicklungsgeschichte einiger Samen. (*Deutsch. Bot. Ges. Ber.* IX. 274-279, pl. 17. 1891.)

**C. pubescens:** Hooker, Sir W. J. *Coccoloba pubescens*. (*Bot. Mag.* LIX. pl. 3166. 1832.)

**C. punctata:** Lindley, John. *Coccoloba virens*. (*Bot. Reg.* XXI. 1816, pl. 1836.)

**C. rufescens:** Sauvalle, F. A. (*Acad. Cienc. Med. Fis. Nat. Habana Anal.* VII. 343. 1870-71.)

**C. rugosa:** Hooker, Sir W. J. *Coccoloba macrophylla*. (*Bot. Mag.* LXXVI. pl. 4536. 1850.)

— P[lanchon], J. E. *Coccoloba macrophylla*, *Coccoloba à grandes feuilles*. (*Flore Serr.* VI. 267-268, pl. 617. 1850.)

— [Lemaire, Charles.] *Coccoloba macrophylla*. (*Jard. Fleur.* I. 2 pp., pl. 47. 1851.)

— P[lanchon], J. E. Le *Coccoloba macrophylla* Hook. est le *Coccoloba rugosa* Desf. (*Flore Serr.* VII. 160. 1851-52.)

**Coccoloba sarmentosa:** Moore, S. Le M. (*Linn. Soc. Trans. Bot.* IV. 446-447. 1894-96.)

**C. Senael:** Lindau, G[ustav]. (*In* TAUBERT, [Paul]. *Bot. Jahrb.* XVII. 517-518. 1893.)

**C. uvifera:** Loiseleur-Deslongchamps, J. L. A. (*In his Herbar général*, VII. 500, pl. 1824.)

— Hooker, Sir W. J. *Coccoloba uvifera*. (*Bot. Mag.* LIX. pl. 3130. 1832.)

— Drapiez, [Auguste]. (*In his Herbar de l'amateur . . . VI.* 380, pl. 1833.)

— Børgesen, F[rederik] & Paulsen, Ove. (*Rev. Gén. Bot.* XII. 143-145, il. 15-23. 1900.) [Morphological.]

**C. Warmingii:** Meisner, C. F. — *In* WARMING, E[ugen]. (*Naturh. For. Kjøbenhavn Vidensk. Meddel.* ser. 3, II. 128. 1870.)

### ERIOGONUM

Torrey, John & Gray, Asa. A revision of the Eriogoneae. [1870.] (*Amer. Acad. Proc.* VIII. 145-200. 1873.)

Watson, Sereno. Descriptions of new species of plants, with revision of certain genera. (*Amer. Acad. Proc.* XII. 246-278. 1877. See p. 254.)

Curran, M. K. (*California Acad. Sci. Proc.* ser. 2, I. (1888), pp. 268-269. 1889.)

**E. arborescens:** Greene, E. L. New plants of the Pacific coast. (*California Acad. Sci. Bull.* I. (1884-86), pt. 1, pp. 7-12. 1886. See p. 11.)

**E. corymbosum:** Torrey, John & Gray, Asa. [*Eriogonum corymbosum* var. *divaricatum*.] (*Rep. Explor. Surv. Mississippi Pacif. Oc.* II. 129. 1855.)

**E. fasciculatum:** Nuttall, Thomas. [*Eriogonum rosmarinifolium*.] [1848.] (*Acad. Nat. Sci. Philadelphia Jour.* ser. 2, I. 164-165. 1847-50. — *Acad. Nat. Sci. Philadelphia Proc.* IV. (1848-49), p. 16. 1850.)

**E. flavum:** Jones, M. E. [*Eriogonum aureum*.] (*California Acad. Sci. Proc.* ser. 2, V. (1895), pp. 718-719. 1896.)

**E. giganteum:** Watson, S[ereno]. (*Amer. Acad. Proc.* XX. 371. 1885.)

**E. Mearnsii:** Britton, N. L. (*New York Acad. Sci. Trans.* VIII. 72-73. 1888-89.)

**E. microthecum:** Watson, Sereno. (*In his Botany [of the fortieth parallel]*, pp. 303-304. 1871.)

**E. nodosum:** Small, J. K. Studies in North American Polygonaceae. (*Torr. Bot. Club Bull.* XXV. 40-53. 1898. See p. 49.)

**E. Pringlei:** Coulter, J. M. & Fisher, E. M. Some new North American plants. (*Bot. Gaz.* XVII. 348-352. 1892.)

### HARFORDIA (PTEROSTEGIA spec.)

Greene, E. L. [*Pterostegia fruticosa*, P. galioides.] (*California Acad. Sci. Bull.* I. (1884-86), pp. 212-214. 1886.)

### LEPTOGONUM

Bentham, G[eorge]. *Leptogonum domingense* Benth. (*Hooker's Ic. Plant.* XIV. 14, pl. 1320. 1880-82.)

### MUEHLENBECKIA (SARCOGONUM; COCCOLOBA spec., POLYGONUM spec.)

Meisner, C. F. Polygonaceae Juss. (*In* LEHMANN, Christian. *Plantae Preissianae . . . I.* 623-626; II. 272-273. 1844-47.)

Hooker, Sir [J. D.]. (*Lond. Jour. Bot.* VI. 278. 1847.) [Australian species.]

Meisner, C. F. (*Linnaea*, XXVI. 362-363. 1853.) [Australian species.]

Hildebrand, F[riedrich]. (*Flora*, LVIII. 309. 1875.) [Physiological.]

Tschirch, A[lexander]. 1884. — See vol. I. 134: MECHANICAL TISSUES.

Colenso, William. (*New Zealand Inst. Trans.* XXI. (1888), pp. 98-102. 1889.) [Australian species.]

**M. adpressa:** Lindsay, W. L. (*Jour. Bot.* VI. 200-201. 1868.)

**M. australis:** Endlicher, Steph[an]. [*Polygonum australe*.] (*In his Prodrum florae norfolkicae*, pp. 42-43. 1833.)

— Endlicher, Steph[an]. [*Polygonum australe*.] (*In his Iconographia generum plantarum*, p. 10, pl. 87. 1838.)

- Muehlenbeckia chilensis:** Lindley, John. *Polygonum injucundum*. (*Bot. Reg.* XV. 1250, pl. 1829.)
- M. complexa:** Cunningham, Allan. [*Polygonum complexum*]. (*Ann. Mag. Nat. Hist.* I. 455. 1838.)
- Kunze, Gustav. [*Sarcogonum complexum*]. (*Linnaea*, XVII. 570–571. 1843.)
- Hooker, Sir [W. J.]. [*Polygonum complexum*]. (*Bot. Mag.* LXXII. apx. pp. 5–6. 1846.)
- M. Cunninghamii:** Tate, R[alph]. Note on the presence of tannin in the *Polygonum* of explorers. (*Philos. Soc. Adelaide Trans.* VI. 175. 1883.)
- M. microphylla:** Colenso, William. (*New Zealand Inst. Trans.* XX. (1887), pp. 204–205. 1888.)
- M. muricata:** Colenso, William. (*New Zealand Inst. Trans.* XXII. (1889), p. 482. 1890.)
- M. platyclados:** Hooker, Sir W. J. *Coccoloba platyclada*. (*Bot. Mag.* LXXXIX. pl. 5382. 1863.)
- Meisner, C. F. Ueber *Muehlenbeckia platyclados*. (*Bot. Zeit.* XXIII. 313–314. 1865.)
- M. rupestris:** Weddell, H. A. (*Ann. Sci. Nat. Bot. ser.* 3, XIII. 256. 1850.)
- Ball, John. (*Linn. Soc. Jour. Bot.* XXII. 55. 1887.)
- M. sagittifolia:** Ortega, C. G. [*Coccoloba sagittifolia*]. (*In his Novarum, aut rariorum plantarum Horti . . . matritensis . . . decades*, p. 60. [1797]–1800.)
- Ventenat, E. P. [*Polygonum acetosaefolium*]. (*In his Description des plantes nouvelles . . . jardin de J. M. Cels*, f. 83, pl. 83. 1800.)
- Chamisso, Adal[bert] von & Schlechtendal, [D. F. L. von]. [*Coccoloba sagittifolia*]. (*Linnaea*, III. 54–55. 1828.)
- Parody, Domingo. [*Muehlenbeckia sagittifolia* var.]. (*Soc. Cient. Argent. Anal.* V. 158. 1877–78.)
- Spagazzini, Carlos. Nectarios extraflorales. — Notae botánicas. (*Soc. Cient. Argent. Anal.* XLIX. 124–125. 1900.)
- M. Stuebelii:** Lindau, G[ustav]. — *In Hieronymus, G[eorg]*. (*Bot. Jahrb.* XXI. 307. 1896.)
- M. tilliaefolia:** Weddell, H. A. (*Ann. Sci. Nat. Bot. ser.* 3, XIII. 255. 1850.)
- M. varians:** Meisner, E. J. *Muehlenbeckia varians*, eine neue Polygonee. (*Bot. Zeit.* X. 347–348. 1852.)
- Vatke, Wilh[elm]. (*Bot. Zeit.* XXX. 719. 1872.)

#### PODOPTERUS

- Peyritsch, Johann.** [*Podopterus mexicanus*]. (*Linnaea*, XXX. 20–21. 1880.)
- Dammer, Udo.** Zur Kenntniss von *Podopterus mexicanus* Humb. Bonpl. (*Bot. Jahrb.* XIII. 486–491. 1891.)
- #### POLYGONUM
- Meisner, C. F.** Monographiae generis *Polygoni prodromus*. 4+117 pp. 7 pl. sq. Q. Genevae, 1826.)
- P. baldschuanicum:** Regel, E[duard] von. (*Hort. Petrop. Act.* VIII. pt. 3, pp. 684–685, pl. 10. 1884.)
- Zabel, H[einrich]. *Polygonum baldschuanicum* Rgl. (*Gartenfl.* XXXVII. 409–410, pl. 1278. 1888.)
- Hooker, Sir J. D. *Polygonum baldschuanicum*. (*Bot. Mag.* CXXIII. pl. 7544. 1897.)
- *Polygonum baldschuanicum*. (*Gard.* LVIII. 246, 1 il. 1900.)
- Daubeny, H. *Polygonum baldschuanicum*. (*Rev. Hort.* 1900, pp. 34–36, il. 10.)
- P. tristachyum:** Baker, J. G. (*Jour. Bot.* XX. 244. 1882.)
- P. vacciniifolium:** Hooker, Sir W. J. *Polygonum vacciniifolium*. (*Bot. Mag.* LXXVII. pl. 4622. 1851.)
- [Lemaire, Charles.] *Polygonum vacciniifolium*, *Polygonum Brunonis*. (*Jard. Fleur.* II. 3 pp., pl. 117. 1852.)
- [Lindley, John & Paxton, Joseph.] The Brown Bistort (*Polygonum Brunonis*); the Bilberry-leaved Bistort (*Polygonum vacciniifolium*). (*Paxton's Flow. Gard.* II. 1–2, pl. 37. 1853.)
- P[lanchon], J. E. *Polygonum vacciniifolium*. (*Flore Serr.* IX. 169–170, pl. 923. 1853–54.)

#### RUMEX (LAPATHUM)

- Michaux, [André].** [*Lapathum occidentale*]. (*Jour. Hist. Nat.* I. 411. 1792.)
- Oliver, [Daniel].** [*Rumex maderensis*]. (*Linn. Soc. Trans.* XXIX. 142, pl. 90. 1875.)

#### RUPRECHTIA

- Miquel, F. A. W.** [*Ruprechtia salicifolia*]. (*Linnaea*, XIX. 445. 1847.)
- Weddell, H. A.** [*Ruprechtia apetala*]. (*Ann. Sci. Nat. Bot. ser.* 3, XIII. 268. 1850.)
- [*Ruprechtia mollis*]. (*Ann. Sci. Nat. Bot. ser.* 3, XIII. 268. 1850.)
- Grisebach, A. H. R.** [*Ruprechtia corylifolia*, *R. excelsa*]. (*Ges. Wiss. Goettingen Abh.* XIX. Phys. Cl. pp. 113–114. 1874.)
- [*Ruprechtia*]. (*Ges. Wiss. Goettingen Abh.* XXIV. Phys. Cl. pp. 88–90. 1879.) [South American species.]
- Fernald, M. L.** [*Ruprechtia fusca*]. (*Amer. Acad. Proc.* XXXIII. 86–87. 1898.)
- Greenman, J. M.** [*Ruprechtia Pringlei*]. (*Amer. Acad. Proc.* XXXIII. 476–477. 1898.)

#### SYMMERIA

- Dammer, U[do].** Ueber das Vorkommen der *Symmeria paniculata* Benth. in Afrika. (*Bot. Gart. Mus. Berlin Notizbl.* III. 35–36. 1900.)

#### TRIPLARIS (VELASQUEZIA)

- Vahl, M[artin].** (*In his Symbolae botanicae . . . II.* 100–101; III. 101. 1791–94.)
- Schott, Heinrich.** [*Triplaris scandens*, *T. viridiflora*]. (*In Nachrichten von den kaiserl. österreichischen Naturforschern in Brasilien . . . II.* Anh. pp. 83–86. 1822.)
- Chamisso, Adal[bert] von & Schlechtendal, [D. F. L.] von.** (*Linnaea*, III. 55–58. 1828.)
- Bertoloni, Antonio.** [*Velasquezia Melaenodendron*]. (*Acad. Sci. Inst. Bonon. Nov. Comm.* IV. 439–441, pl. 46. 1840. — *Also in his Florula guatimalensis . . .* pp. 39–41, pl. 11. 1840.)
- Weddell, H. A.** (*Ann. Sci. Nat. Bot. ser.* 3, XIII. 262–267. 1850.)
- Karsten, H[ermann].** (*Bot. Jahrb.* VIII. 364–366. 1887.)
- Busby, H. H.** (*Torr. Bot. Club Mem.* VI. 111–112. 1896–99.)
- T. americana:** Rottb[öll], C. F. (*praeses*). (*In his Descriptiones rariorum plantarum . . . surinamensi fragmentum*, p. 5. 1776. — *Univ. Hafn. Act. Lit.* 1778, p. 274, pl. 3. — *Also in his Descriptiones plantarum . . . surinamensium . . .* pp. 7–8, pl. 3. 1798.)
- Schomburgk, Robert. On the Ant tree of Guiana (*Triplaris americana*). (*Ann. Mag. Nat. Hist.* I. 264–267. 1838.)
- T. crenata:** Casaretto, G[iovanni]. (*In his Novarum stirpium brasiliensium decas* 9, p. 80. 1845.)
- T. formicosa:** Moore, S. Le M. (*Linn. Soc. Trans. Bot.* IV. 444–445, pl. 28. 1894–96.)
- T. Macombii:** Smith, J. D. (*Bot. Gaz.* XIX. 257–258; XX. 293–294. 1894–95.)
- T. macrocalyx:** Casaretto, G[iovanni]. (*In his Novarum stirpium brasiliensium decas* 9, p. 79. 1845.)
- T. paraguayensis:** Parody, Domingo. (*Soc. Cient. Argent. Anal.* V. 157–158. 1877–78.)
- T. speciosa:** Taubert, P[aul]. (*Bot. Jahrb.* XII. Beibl. no. 27, pp. 14–15. 1890.)

#### 44. CHENOPODIACEAE

##### Taxonomy

- Pallas, P. S.** Illustrationes plantarum imperfecte vel nondum cognitatarum cum centuria iconum. [4]+68 pp. 59 pl. F<sup>s</sup>. Lipsiae, 1803.
- Marschall von Bieberstein, F. A.** Sur les genres *Salsola*, *Anabasis* et *Polycnemum*. (*Soc. Nat. Moscou Mém.* I. 132–154; IV. 3–25. 1806–13.)
- Schrader, H. A.** De Halophytis Pallasii respectu imprimis ad *Salsolam* et *Suaedam* habito commentatio. 20 pp. 3 pl. Q. Gottingae, 1810.
- Mirbel, [C. F. B.] de.** Essai sur la distribution géographique de la famille des Chenopodées. (*Mus. Hist. Nat. Paris Mém.* XIII. 192–203. 1825.)
- Meyer, C. A.** (*In his Verzeichniss der Pflanzen . . . Caucasus . . .* pp. 158–163. 1831.)
- Moquin-Tandon, Alfred.** Mémoires sur la famille des Chenopodées. (*Ann. Sci. Nat.* XXIII. 274–325, pl. 19–22. 1831.)

- Lessing, C. F.** Beitrag zur Flora des südlichen Urals und der Steppen. (*Linnaea*, IX. 197-203. 1835.)
- Moquin-Tandon, A[lfred].** Conspectus generum Chenopodiarum, (Atriplicearum Juss. et Chenopodiarum DC. Gen.). (*Ann. Sci. Nat. Bot.* ser. 2, IV. 209-218. 1835.)  
— Chenopodiarum monographica enumeratio. 11+182 pp. O. Parisiis, 1840.
- Nees von Esenbeck, [C. G.]** Chenopodeae Vent. (*In* LEHMANN, Christian. *Plantae Preissianae* . . . I. 632-637. 1844-45.) [Australian species.]
- Moquin-Tandon, Alfred.** Salsolaceae. (*In* CANDOLLE, A. P. de & Alphonse de. *Prodromus* . . . XIII. pt. 2, pp. 41-219. 1849.)
- Bunge, A[lexander] von.** Recensio Salsolacearum nonnullarum in primis a Car. Koch distinctarum Herbarii regii berolinensis. (*Linnaea*, XXVIII. 572-576. 1856.)  
— Anabasearum revisio. [2]+102 pp. 3 pl. Petropoli, 1862. (*Acad. Sci. St. Pétersb. Mém.* ser. 7, IV. no. 11. 1862.) — Historia Anabasearum. [Extract.] (*Ann. Sci. Nat. Bot.* ser. 4, XVI. 346-365. 1862.)
- Unger-Sternberg, Franz, Baron.** Versuch einer Systematik der Salicornieen. 14+[2]+114 pp. O. Dorpat, 1866.  
— Salicorniearum synopsis. (*Congr. Intern. Bot. Firenze 1874 Atti*, 1876, pp. 259-341, 22 il., 1 tab.)
- Watson, Sereno.** A revision of the North American Chenopodiaceae. (*Amer. Acad. Proc.* IX. 82-126. 1874.)
- Bunge, A[lexander] von.** Enumeratio Salsolacearum omnium in Mongolia hucusque collectarum. (*Acad. Sci. St. Pétersb. Bull.* XXV. 349-371. 1879. — *Acad. Sci. St. Pétersb. Mém. Biol.* X. 275-306. 1880.) — *Separate.*  
— Enumeratio Salsolacearum centrasiatricarum i. e. omnium in desertis transvolgensibus, caspico-aralensibus, songaricis et turkestanicis hucusque a variis collectarum. — *In* REGEL, Eduard von. (*Hort. Petrop. Act.* VI. pt. 2, pp. 403-459. 1880.) — *Also in* REGEL, E[duard] von. *Descriptiones plantarum novarum in regionibus turkestanicis* . . . 1873-86. — *Reprinted with another article under the title:* Enumeratio Plantaginearum Salsolacearumque centrasiatricarum. 59 pp. O. Petropoli, 1880.  
— Pflanzen-geographische Betrachtungen über die Familie der Chenopodiaceen. 36 pp. St.-Petersbourg, 1880. (*Acad. Sci. St. Pétersb. Mém.* ser. 7, XXVII. no. 8. 1880.)
- Mueller, [Ferdinand], Baron von.** Notes on some salsolaceous plants. (*Victor. Nat.* V. 96-98. 1889.)  
— Iconography of Australian salsolaceous plants. 9 pts. [92 ff.] 90 pl. F. Melbourne, 1889-[91].
- Bunge, A[lexander] von.** Salsolaceae herbarii petropolitani in China, Japonia et Mandshuria collectae. (*Hort. Petrop. Act.* XIII. pt. 1, pp. 13-22. 1893.)
- Volkens, G[eorg].** Chenopodiaceae. (*In* ENGLER, A[dolf] & PRANTL, K[arl]. *Die natürlichen Pflanzenfamilien*, III. pt. 1<sup>a</sup>, pp. 36-91, il. 19-45, pl.; Nachtrag, p. 151. 1893-97.)
- Morphology
- Gernet, C. A. von.** Notizen ueber den Bau des Holzkoerpers einiger Chenopodiaceen. (*Soc. Nat. Moscou Bull.* XXXII. pt. 1, pp. 164-188, 2 pl. 1859.) — *Reprinted:* 25 pp. 1 pl. O. Moskau, 1859.
- Regnault, [Gust.].** (*Ann. Sci. Nat. Bot.* ser. 4, XIV. 133-139, pl. 8. 1860.)
- Gheorghieff, St.** Beitrag zur vergleichenden Anatomie der Chenopodiaceen. (*Bot. Centr.* XXX. 117-121, 150-154, 183-187, 216-219, 245-249, 280-283, 328-330, 359-365, 369-378, pl. 4-7; XXXI. 23-27, 53-57, 113-116, 151-154, 181-185, 214-218, 251-255. 1887.)
- Dangeard, P. A.** Note sur la gaine foliaire des Salicornieae Benth. et Hook. (*Soc. Bot. France Bull.* XXXV. 157-160. 1888.)  
— Observations sur l'anatomie des Salsolaeae Benth. et Hook. (*Soc. Bot. France Bull.* XXXV. 197-198. 1888.)  
— Recherches sur la structure des Salicornieae et des Salsolaeae. (*Soc. Linn. Normandie Bull.* ser. 4, II. (1887-88), pp. 88-95. 1888.)
- Houlbert, Constant.** (*Ann. Sci. Nat. Bot.* ser. 7, XVII. 70-71, pl. 4. 1893.) [Wood.]
- From, G[eorges].** Recherches anatomiques sur la racine et la tige des Chenopodiacees. (Thèse.) (*Ann. Sci. Nat. Bot.* ser. 8, IX. 157-240, 22 il., pl. 5-10. 1899.) — *Separate:* t-p. Q. Paris, 1899.
- Leisering, Bruno.** (*Bot. Centr.* LXXX. 294-296, pl. 1. 1899.)
- Leisering, Bruno.** Ueber die Korkbildung bei den Chenopodiaceen. (*Deutsch. Bot. Ges. Ber.* XVII. 243-255, pl. 19. 1899.)
- Physiology
- Abich, H[ermann].** Ueber Natronseen auf der Araxes-Ebene, nebst einem Anhang über die dortigen Sodapflanzen. (*Acad. Sci. St. Pétersb. Bull. Phys.-Math.* V. 116-125. 1847.)
- ANABASIS
- Karelin, Gregor & Kirilow, Joh.** [Anabasis phyllophora.] (*Soc. Nat. Moscou Bull.* [XIV.] 731-732. 1841.)
- Rohlf, Gerhard.** [Anabasis articulata.] (*In* his Drei Monate in der libyschen Wüste . . . p. 53, pl. 2. 1875.)
- ARTHROCNEMUM
- Moris, G. H.** [Arthrocnemum macrostachyum.] (*Reg. Hort. Bot. Taurin. Enum. Sem.* 1854, p. 35. — *Ann. Sci. Nat. Bot.* ser. 4, II. 377. 1854.) [= A. glaucum.]
- ATRIPLEX (OBIONE, PTEROCHITON)
- Mueller, Ferdinand, Baron von.** [Atriplex rhagodioides, A. inflatum.] (*Philos. Inst. Victoria Trans.* II. (1857), pp. 74-75. 1856.)
- Philippi, R. A.** (*In* his Verzeichniss der . . . auf der Hochebene der Provinzen Antofagasta und Tarapacá gesammelten Pflanzen, pp. 73-75. 1891.)
- Spegazzini, Carlo.** [Atriplex sagittifolia, A. vulgatissima.] (*Rev. Facult. Agron. Veter. La Plata*, III. 568-569. 1897.)
- A. bunburyana:** **Mueller, Ferd[inand], Baron von.** (*South. Sci. Rec.* II. 274. 1882.)
- A. canescens:** **Torrey, John & Frémont, J. C.** [Pterochiton occidentale.] (*In* FRÉMONT, J. C. Report of the exploring expedition to the Rocky Mountains in the year 1842 . . . pp. 318-319. 1845.)
- A. chilensis:** **Colla, [Luigi].** (*Accad. Sci. Torino Mem.* XXXIX. 7-8, pl. 49. 1836.)
- A. confertifolia:** **Torrey, John & Frémont, J. C.** [Obione confertifolia.] (*In* FRÉMONT, J. C. Report of the exploring expedition to the Rocky Mountains in the year 1842 . . . p. 318. 1845.)
- A. curvidens:** **Brandege, T. S.** (*California Acad. Sci. Proc.* ser. 2, II. (1889), p. 201. 1890.)
- A. eremicola:** **Osterhout, G. E.** A new Atriplex. (*Torr. Bot. Club Bull.* XXV. 207, 284. 1898.)
- A. foliolosa:** **Philippi, Federico.** (*Univ. Chile Anal.* XLVII. 192-194. 1875.)
- A. Halimus:** **Hogg, [John].** (*Hooker Jour. Bot.* I. 137. 1834.) [Historical.]
- A. hymenelytra:** **Torrey, John.** [Obione hymenelytra.] (*Rep. Explor. Surv. Mississippi Pacif. Oc.* IV. 129, pl. 20. 1856. — *Also in* EMORY, W. H. Report on the United States and Mexican boundary survey . . . II. pt. 1, p. 182. 1859.)
- A. incrassata:** **Mueller, [Ferdinand], Baron von.** (*In* his Report on the plants collected during Mr. Babbage's expedition . . . in 1858, p. 20. 1858.)
- A. lentiformis:** **Torrey, John.** [Obione lentiformis.] (*In* SITGREAVES, L. Report of an expedition down the Zuñi and Colorado Rivers, pp. 169-170, pl. 14. 1853.)
- A. philippica:** **Weinmann, J. A.** (*Syll. Plant. Nov. Regensb.* II. 29. 1825-28.)
- A. plaglostoma:** **Koehne, E[mil].** (*Deutsch. Dendr. Ges. Mitteil.* III. 13. 1894.)
- A. portulacoides:** **Roth, A. W.** (*In* his Beyträge zur Botanik, I. 89. 1782.)
- A. Reichei:** **Volkens, G[eorg].** (*In* DUSEN, P[er]. Die Gefässpflanzen der Magellansländer . . . pp. 190-191. 1900.)
- A. stylosa:** **Viviani, D[omenico].** (*In* his Plantarum aegyptiarum decades IV. . . . pp. 23-24, pl. 2. 1830.)
- A. Torreyi:** **Watson, Sereno.** [Obione Torreyi.] (*In* his Botany [of the fortieth parallel], p. 290. 1871.)
- BASSIA (CHENOLEA, DISSOCARPUS)
- Jacquin, N. J. Baron von.** [Chenolea incana.] (*In* his Fragmenta botanica . . . p. 76, pl. 120. [1800]-09.)
- Mueller, Ferdinand, Baron von.** [Dissocarpus biflorus.] (*Philos. Inst. Victoria Trans.* II. (1857), p. 75. 1858.)
- Gras, Auguste.** Note sur l'histoire du genre Bassia. (*Soc. Bot. France Bull.* XI. 71-84. 1864.)



**Mueller, Ferd[inand], Baron von.** [Bassia Luehmanni.] (*Victor. Nat.* VII. 47-48. 1891.)  
— [Bassia longicuspis.] (*Victor. Nat.* IX. (1892-93), p. 187. 1893.)

**CHENOPODIUM** (RHAGODIA spec.)

**Mueller, Ferdinand, Baron von.** [Rhagodia nitrariacea.] (*Philos. Inst. Victoria Trans.* II. (1857), pp. 73-74. 1858.)

**CORNULACA**

**Bohls, Gerhard.** [Cornulaca monacantha.] (*In his Drei Monate in der libyschen Wüste* . . . p. 53, pl. 3. 1875.)

**CYPSELOCARPUS**

**Harms, H[ermann].** (*In ENGLER, A[dolf] & PRANTL, K[arl]. Die natürlichen Pflanzenfamilien, Nachtrag*, p. 333. 1897.)

**ENCHYLAENA** (SUAEIDA spec.)

**Lindley, John.** [Suaeda tamariscina.] (*In MITCHELL, Sir T. L. Journal of an expedition into* . . . Australia . . . p. 239. 1848.) [= *E. microphylla*.]

**EUROTIA** (AXYRIS spec.)

**Jacquin, N. J. Baron von.** [Axyris ceratoides.] (*In his Icones plantarum rariorum*, I. 18, pl. 189. 1781-86.)

**Trautvetter, E. R. von.** [Eurotia ceratoides [*sic*] var. ferruginea.] (*Soc. Nat. Moscou Bull.* XL. pt. 2, p. 56. 1867.)

**GRAYIA**

**G. Brandegei: Gray, A[sa].** (*Amer. Acad. Proc.* XI. 101-103. 1876.)

— **Eastwood, Alice.** (*California Acad. Sci. Proc.* ser. 2, VI. (1896), pp. 317-318. 1897.)

**G. polygaloides: Hooker, Sir W. J. & Arnott, G. A. W[alker].** (*In their Botany of Capt. Beechey's voyage* . . . pp. 387-388. 1830-41.)

— **Hooker, Sir W. J.** Grayia polygaloides. (*Hooker's Ic. Plant.* III. pl. 271. 1840.)

**HALOCNEMUM**

**Todaro, Agostino.** [Halocnemum cruciatum.] (*Hort. Bot. Panorm. Ind. Sem.* 1872, p. 40. [1873].)

**HALOPEPLIS** (SALICORNIA spec.)

**Forskål, Peter.** [Salicornia perfoliata.] (*In his Icones rerum naturalium*, p. 5, pl. 1. 1776.)

**HALOXYLON** (ANABASIS spec.)

**Bunge, Alexander von.** [Haloxylon Ammodendron, H. articulatum.] (*Acad. Sci. St. Pétersb. Mém. Sav. Étr.* VII. 468-469. 1854.)

A botanical feature of Khiva: Anabasis Ammodendron. (*Pharm. Jour.* ser. 3, IV. (1873-74), p. 32. 1874.)

**Sorokine, N. [V.].** Courte description d'un voyage dans l'Asie centrale (1878-1879). (*Soc. Nat. Moscou Bull.* LIX. 93-140, pl. 9. 1884.) — *Separate.*

Les broussailles du bois Sacsoul à Kisil-Koumi [Anabasis Ammodendron] (pp. 93-95, pl. 9.)

**Aitchison, J. E. T.** [Haloxylon Ammodendron.] (*Linn. Soc. Trans. Bot.* III. 102. 1886-94.)

**Grisard, Jules & Vilbouchévitch, Jean.** Une plante utile des déserts salants; le Saxaoul du Turkestan. (*Soc. Acad. Paris Bull.* XXXIX. pt. 2, pp. 374-387. 1892.)

Bibliography (p. 387).

**KOCHIA**

**K. eriantha: Müller, Ferd[inand], Baron von.** (*In his Report on the plants collected during Mr. Babbage's expedition* . . . p. 20. 1858.)

**K. glomerifolia: Mueller, F[erdinand], Baron von & Tate, Ralph.** [1896.] (*Philos. Soc. Adelaide Trans.* XVI. 345-346. 1892-96.)

**K. muricata: Viviani, D[omenico].** (*In his Plantarum aegyptiarum decades IV.* . . . pp. 24-25, pl. 2. 1830.)

**K. salsoloides: Fenzl, Ed[uard].** (*In ENDLICHER, Steph[an] & FENZL, Eduard. Novarum stirpium decades*, pp. 74-75. 1839.)

**K. saxicola: Gussone, G[iovanni].** (*In his Enumeratio plantarum* . . . in insula Inarimes . . . pp. 275-276, pl. 13. 1854.)

**K. thymifolia: Lindley, John.** (*In MITCHELL, Sir T. L. Journal of an expedition into* . . . Australia . . . p. 56. 1848.)

**NANOPHYTON**

**Meyer, C. A.** Die Gattungen Monolepis Schrad., Oligandra Less. und Nanophytum Less. näher charakterisirt. (*Acad. Sci. St. Pétersb. Bull. Phys.-Math.* II. 129-134. 1844.)

**NOAEA** (SALSOLA spec.)

**Labillardière, J. J. [H. de].** [Salsola Echinus.] (*In his Icones plantarum Syriae rariorum* . . . II. 10-11, pl. 5. 1791-812.) [= *N. spinosissima*.]

**OSTEOCARPUM** (BABBAGIA)

**Mueller, F[erdinand], Baron von.** [Babbagia diptercarpa.] (*In his Report on the plants collected during Mr. Babbage's expedition* . . . in 1858, p. 21. 1858.)

**RHAGODIA**

**Moore, S. [Le M.].** [Rhagodia coralliocarpa.] (*Jour. Bot.* XXXV. 168-169. 1897.)

**SALICORNIA**

**Marschall von Bieberstein, F. A. Freiherr.** [Salicornia fruticosa.] (*In his Beschreibung der Länder* . . . pp. 125-126. 1800.)

**Gussone, Giovanni.** Flora sicula; sive, Descriptiones et icones plantarum rariorum Siciliae ulterioris. Fasc. I. 16 pp. 5 pl. f<sup>o</sup>. Neapoli, 1829.

*S. fruticosa, S. macrostachya* (pp. 5-14, pl. 1-4). — British Museum (Natural History) library copy has an additional plate numbered 14.

**Duval-Jouve, [Joseph].** Des Salicornia de l'Hérault; observations anatomiques et morphologiques. (*Soc. Bot. France Bull.* XV. 132-140, 165-178, pl. 1-2. 1868.)

**SALSOLA** (CAROXYLON; ANABASIS spec.)

**Forskål, Peter.** (*In his Icones rerum naturalium*, p. 5, pl. 8. 1776.) [Species of northern Africa.]

**Cavanilles, A. J.** (*In his Icones et descriptiones* . . . III. 43-47, pl. 284-291. 1794.) [European species.]

**Meyer, C. A.** (*In EICHWALD, Ed[uard]. Plantarum* . . . in itinere caspio-caucasico . . . fasc. pp. 34-37, pl. 24-31. 1831-33.)

**Baker, [J. G.].** (*Kew Bull. Misc. Inform.* 1894, p. 340.) [Species of western Asia.]

**S. Bottae: Franchet, A[drien].** [Salsola Bottae var.] (*Jour. Bot. Paris*, I. 134. [1867].)

**S. ericoides: Fisch[er, F. E. L. von] & Mey[er, C. A.].** [Salsola caesia.] — *In HOHENACKER, R. F.* (*Soc. Nat. Moscou Bull.* [XI.] 357-358. 1838.)

**S. Forskalli: Schweinfurth, Georg.** (*Herb. Boissier Bull.* IV. apx. 2, pp. 160-161. 1896.)

**S. genistoides: Webb, P. B.** (*In his Otia hispanica* . . . pp. 5-6, pl. 5. 1839.)

**S. hispidulum: Bunge, Alexander von.** [Caroxylon hispidulum.] (*Acad. Sci. St. Pétersb. Mém. Sav. Étr.* VII. 469-470. 1854.)

**S. oppositifolia: Viviani, D[omenico].** (*In his Plantarum aegyptiarum decades IV.* . . . pp. 26-27, pl. 2. 1830.)

**S. papillosa: Willkomm, H. M.** (*In his Die Strand- und Steppengebiete der iberischen Halbinsel* . . . pp. 146-147. 1852.)

**S. rubescens: Franchet, A[drien].** (*In his Sertum somalense*, pp. 60-61. [1882].)

**S. Sieberii: Presl, K. B.** (*Böhm. Ges. Wiss. Abh.* ser. 5, III. (1843-44), p. 538. 1845.)

**S. tamariscifolia: Cavanilles, A. J.** [Anabasis tamariscifolia.] (*In his Icones et descriptiones* . . . III. 42-43, pl. 283; V. 69. 1794-99.)

**SARCOBATUS** (FREMONTIA)

**Lindley, John.** A note upon the genus Sarcobatus Nees. (*Lond. Jour. Bot.* IV. 1-3. 1845.)

**Ballou, H[enri].** Développement de la fleur femelle du Sarcobatus. [1837.] (*Soc. Linn. Paris Bull.* I. 649. 1889.)

**S. Baileyi: Coville, F. V.** (*Biol. Soc. Washington Proc.* VII. 77-78. 1892-93. — *Contrib. United States Nat. Herb.* IV. 184-185, pl. 20. 1893.)

**S. Maximiliani: Nees von Esenbeck, C. G.** (*In WIED-NEUWIED, M. A. P. Fürst von. Reise in das Innere Nord-America in den Jahren 1832 bis 1834*, II. 446-447. 1841.) — **Seubert, Moritz.** Ueber Sarcobatus Maximiliani Nees. (*Bot. Zeit.* II. 753-755, pl. 7. 1844.)

- Sarcobatus Maximillani**: Torrey, John. [Fremontia vermicularis.] (In FRÉMONT, J. C. Report of the exploring expedition to the Rocky Mountains in the year 1842 . . . pp. 95-96. 1845.)  
 — Torrey, John & Frémont, J. C. [Fremontia vermicularis.] (In FRÉMONT, J. C. Report of the exploring expedition to the Rocky Mountains in the year 1842 . . . pp. 317-318, pl. 3. 1845.)  
 — Engelmann, George. [Sarcobatus vermiculatus.] (In SIMPSON, J. H. Report of explorations across the Great Basin of the territory of Utah . . . in 1859, pp. 445-447. 1876. — Also in ENGELMANN, George. Botanical works, pp. 520-521. 1887.)

**SUAEDA** (DONDIA, SCHANGINIA, SCHOBERIA; SALSOLA spec.)

- Lowe, R. T. [Suaeda laxifolia, S. tomentosa.] (Cambridge Philos. Soc. Trans. VI. 533-534. 1838.)  
 Karolin, Gregor & Kirilow, Joh[annes]. [Schanginia arbuscula.] (Soc. Nat. Moscou Bull. XIV. p. 733. 1841.)  
 Koch, K[arl]. [Schanginia.] (Linnaea, XXII. 188-189. 1849.) [Species of western Asia.]  
 Bunge, Alexander von. [Schanginia inderiensis.] (Acad. Sci. St. Pétersb. Mém. Sav. Êtr. VII. 460-461. 1854.)  
 — [Schoberia.] (Acad. Sci. St. Pétersb. Mém. Sav. Êtr. VII. 464-468. 1854.)  
 Small, J. K. [Dondia conferta.] (New York Bot. Gard. Bull. I. 280. 1896-1900.)  
 S. arcuata: Bunge, Alexander von. (Acad. Sci. St. Pétersb. Mém. Sav. Êtr. VII. 461-462. 1854.)  
 S. cochlearifolia: Woloszczak, E[ustach]. — In STAPP, Otto. (Akad. Wiss. Wien Denkschr. LI. pt. 2, p. 275. 1886.)  
 S. dendroides: Marshall von Bieberstein, F. A. Freiherr. [Salsola fruticosa.] (In his Beschreibung der Länder . . . p. 149. 1800.)  
 S. fruticosa: Forskål, Peter. (In his Icones rerum naturalium, p. 5, pl. 9. 1776.)  
 — Edgeworth, M. P. [Salsola lana.] (As. Soc. Bengal Jour. VII. 766. 1838.)  
 — Parlatores, Philippo. [Suaeda fruticosa var. macrostachya.] (In his Flora panormitana . . . p. 5. 1839.)  
 — Schweinfurth, Georg. (Herb. Boissier Bull. IV. apx. 2, pp. 157-158. 1896.)  
 S. monoeca: Ascherson, P. [F. A.]. (In SCHWEINFURTH, Georg. Beitrag zur Flora Aethiopiens, pp. 186-187. 1867.)

#### 45. AMARANTACEAE

##### Taxonomy

- Jussieu, [A. L.]. Observations sur la famille des plantes Amarantacées. (Mus. Hist. Nat. Paris Ann. II. 131-135. 1803.)  
 Martins, [C. F. P.] von. Beitrag zur Kenntniss der natürlichen Familie der Amarantaceen. (Leop.-Carol. Akad. Naturf. Verh. XIII. (V.), pt. 1, pp. 209-322, pl. 14. 1826.) — Reprinted: 144 pp. 2 pl. Q. [Bonnae, 1826.]  
 Saint-Hilaire, Auguste] de. Observations sur la famille des Amaranthacées. (Arch. Bot. I. 402-412. 1833.)  
 Zollinger, H[einrich]. 1844. — See vol. I. 465: PHYTOGRAPHY. MALAY ARCHIPELAGO.  
 Moquin-Tandon, C. H. B. A.]. Amarantaceae. (In CANDOLLE, A. P. & Alphonse de. Prodromus . . . XIII. pt. 2, pp. 231-424. 1849.)  
 Seubert, Moritz. Amarantaceae. [1875.] (In MARTIUS, K. F. P. von & others. Flora brasiliensis, V. pt. 1, col. 161-252, pl. 50-75. 1855-75.)  
 Parodi, Domingo. Algunas observaciones sobre la familia de las Amarantáceas. (Soc. Cient. Argent. Anal. X. 233-247. 1880.) — Reprinted: 17 pp. O. Buenos Aires, 1880.  
 Schins, Hans. Amarantaceae. (In ENGLER, A[dolf] & PRANTL, K[arl]. Die natürlichen Pflanzenfamilien, III. pt. 1a, pp. 91-118, il. 46-70; Nachträge, pp. 151-154; Nachträge II., p. 20. 1893-1900.)  
 Uline, E. B. & Bray, W. L. Synopsis of North American Amarantaceae. (Bot. Gaz. XIX. 267-272, 313-320; XX. 155-161, 337-344, 449-453; XXI. 348-356. 1894-96.)  
 Lopriore, G[iuseppe]. Amarantaceae a DD. L. Riva et L. Robecchi-Bricchetti in Somalia et in Harrar lectae. — In PIROTTA, R[omualdo]. Contribuzioni alla conoscenza della flora dell' Africa orientale, XX. (Istit. Bot. Roma Ann. IX. 18-22. 1900.)

- Lopriore, G[iuseppe]. Amarantaceae africanae. — In ENGLER, A[dolf]. Beiträge zur Flora von Afrika. (Bot. Jahrb. XXVII. 37-64. 1900.)

- Amarantaceae novae. (Malpighia, XIV. 425-456. 1900.)  
 — Reprinted: 34 pp. O. Genova, 1900.

##### Morphology

- Regnault, [Gust.]. (Ann. Sci. Nat. Bot. ser. 4, XIV. 127-133, pl. 8. 1860.)  
 Tieghem, Philippe van & Douliot, H. (Ann. Sci. Nat. Bot. ser. 7, VIII. 69-70, 422-423, pl. 5, 28. 1888.)  
 Houlbert, Constant. (Ann. Sci. Nat. Bot. ser. 7, XVII. 66-69, pl. 4. 1893.) [Wood.]

##### ACHYRANTHES

- Boerlage, J. G. Het geslacht Achyranthos L. in 't Rijks Herbarium te Leiden. (Nederl. Kruidd. Arch. ser. 2, V. 420-431, 1 pl. 1899.)

- A. abyssinica: N[ees] von E[senbeck], C. G. (Hort. Bot. Vratislav. Delect. Sem. 1850, p. [3].)

- Nees von Esenbeck, [C. G.] & Schauer, [J. K.]. (Ann. Sci. Nat. Bot. ser. 3, XIV. 346-347. 1850.)

- A. arborescens: Endlicher, Steph[an]. (In his Prodromus florae norfolkicae, pp. 44-45. 1833.)

- A. Calea: Ibañez, Joaquin. La Tlatlancuaya de Izucar de Matamoros. (Naturaleza, IV. 76-82, pl. 3. 1879.)

- A. mutica: Gray, A[sa]. — In MANN, H[orace]. (Amer. Acad. Proc. VII. 200. 1888.)

- A. velutina: Hooker, [Sir] W. J. & Arnott, G. A. W[alker]. (In their Botany of Capt. Beechey's voyage . . . p. 68. 1830-41.)

##### AERVA (AERUA)

- Kuntze, Otto. [Aerua Pechuelii.] (Bot. Gart. Mus. Berlin Jahrb. IV. 272. 1886.)

- Engler, A[dolf]. [Aerua desertorum.] (Bot. Jahrb. X. 7. 1899.)

##### BOSEA

- Jacquin, J. F. Baron von. [Bosea yervamora.] (In his Eclogae plantarum . . . I. 41-43, 152, pl. 25. 1811-16.)

- Schins, H[ans] & Autran, E[ugène]. Des genres Achatocarpus Triana et Bosia Linné et de leur place dans le système naturel. (Herb. Boissier Bull. I. 1-14, pl. 1-2. 1893.) — Separate: t-p-c. Genève, 1893.

##### CELOSIA (LESTIBUDESIA)

- [Du Petit-Thouars, A. A.]. [Lestibudesia.] (In his Genera nova madagascariensia . . . pp. 5-6. [1806.] — Also in ROEMER, J. J. Collectanea . . . p. 199. 1809.)

- C. anthelmintica: Ascherson, P. [F. A.]. (In SCHWEINFURTH, Georg. Beitrag zur Flora Aethiopiens, pp. 176-178. 1867.)

- C. major: Grisebach, A. H. R. (Ges. Wiss. Goettingen Abh. XIX. Phys. Cl. p. 79. 1874.)

- C. philippica: Weinmann, J. A. [Lestibudesia philippica.] (Syll. Plant. Nov. Regensb. I. 118-119. 1824.)

- C. spicata: Du Petit-Thouars, A. [A.]. [Lestibudesia spicata.] (In his Histoire des végétaux . . . pp. 53-54, pl. 16. 1806.)

- C. virgata: Jacquin, N. J. Baron von. (In his Icones plantarum rariorum, II. 12, pl. 339. 1786-93.)

##### CHAMISSOA

- Nees von Esenbeck, [C. G.] & Martius, [C. F. P.] von. [Chamissoa altissima.] (Leop.-Carol. Akad. Naturf. Verh. XI. (III.), p. 32. 1823.) [= C. Maximiliani.]

- Parodi, Domingo. [Chamissoa altissima.] (Soc. Cient. Argent. Anal. V. 273-275. 1877-78.)

- Witte, Louis. [Chamissoa altissima.] (In his Ueber den Bau des Holzes einiger Lianen, pp. 13-17. 1886.)

##### CHARPENTIERA

- Gaudichaud-Beaupré, Charles. (In his Voyage autour du monde . . . Botanique, p. 444, pl. 47-48. 1826.)

- Wawra [von Fernsee], Heinrich, Ritter. [Charpentiera obovata.] (Flora, LVIII. 187-188. 1875.)

##### CHIONOTHRIX

- Baker, E. G. & Rendle, [A. B.]. [Chionothrix latifolia.] (Jour. Bot. XXXIV. 54-55. 1876.)

**Oliver, D[aniel].** *Chionothrix somalensis* Hook. f. (*Hooker's Ic. Plant.* XXIII. pl. 2226. 1894.)

### DEERINGIA

**Endlicher, Steph[an].** [*Deeringia celosioides.*] (*In his Iconographia generum plantarum*, p. 10, pl. 62. 1838.)

**Baker, J. G.** [*Deeringia holostachya.*] (*Linn. Soc. Jour. Bot.* XXV. 342. 1890.)

### DICRAURUS

**Oliver, D[aniel].** *Dicraurus leptocladus* Hook. f. (*Hooker's Ic. Plant.* XXIII. pl. 2227. 1894.)

### GOMPHRENA (BRAGANTIA)

**Vandell, Dom[ingos].** [*Bragantia.*] (*In his Fasciculus plantarum* . . . p. 6. 1771.)

### HENONIA

**Hooker, [Sir] J. D.** *Henonia scoparia* Mog. (*Hooker's Ic. Plant.* XV. 11-12, pl. 1414. 1833-85.)

### HERMBSTAEDTIA (CELOSIA spec.)

**Wendland, J. C.** [*Celosia glauca.*] (*In his Botanische Beobachtungen* . . . p. 43. 1798.)

### IREFINE

**Witte, Louis.** [*Iresine elatior.*] (*In his Ueber den Bau des Holzes einiger Lianen*, pp. 24-30. 1836.)

**Watson, S[erenol].** [*Iresine alternifolia.*] (*Amer. Acad. Proc.* XXIV. 72. 1889.)

— [*Iresine Pringlei.*] (*Amer. Acad. Proc.* XXV. 161. 1890.)

**Greenman, J. M.** [*Iresine discolor.*] (*Amer. Acad. Proc.* XXXIII. 477. 1898.)

### LEUCOSPHERA

**Gilg, [Ernst].** [*Leucosphaera Pfeilii.*]—*In* ENGLER, Adolf. (*Bot. Gart. Mus. Berlin Notizbl.* I. 328. [1895]-97.)

### MOGIPHANES (GOMPHRENA spec.)

**Wendland, J. C.** [*Gomphrena patula.*] (*In his Botanische Beobachtungen* . . . pp. 43-44. 1798.) [=M. straminea.]

### PLEUROPETALUM

**Hooker, [Sir] J. D.** Description of *Pleuropetalum*, a new genus of Portulacaceae, from the Galapago Islands. [*Pleuropetalum Darwini.*] (*Lond. Jour. Bot.* V. 108-109, pl. 2. 1846.)

— *Pleuropetalum costaricense.* (*Bot. Mag.* CIX. pl. 6674. 1883.)

### PSILOTRICHUM

**Oliver, Daniel.** [*Psilotrichum africanum.*] [1886.] (*Linn. Soc. Trans. Bot.* II. 348. 1881-17.)

— *Psilotrichum africanum* Oliv. (*Hooker's Ic. Plant.* XVI. pl. 1542. 1836-87.)

### PTILOLOTUS (TRICHINIUM)

**Gaudichaud[-Beaupré], Charles.** [*Trichinium divaricatum.*] (*In his Voyage autour du monde* . . . Botanique, p. 445. 1826.)

— [*Trichinium obovatum.*] (*In his Voyage autour du monde* . . . Botanique, p. 445, pl. 49. 1826.)

**Mueller, F[erdinand], Baron von.** [*Trichinium parvifolium.*] (*In his Report on the plants collected during Mr. Babbage's expedition* . . . in 1858, p. 19. 1858.)

**Gray, A[sa].** [*Ptilotus sandwicensis.*]—*In* MANN, H[orace]. (*Amer. Acad. Proc.* VII. 200. 1868.)

### PUPALIA (DESMOCHAETA)

**Jacquin, J. F. Baron von.** [*Desmochaeta atropurpurea.*] (*In his Eclogae plantarum* . . . I. 143-145, pl. 96. 1811-16.)

### SERICOCOMA

**Baker, J. G. & Moore, S. Le M.** (*Jour. Bot.* XV. 70-71, il. 1877.)

### STILBANTHUS

**Hooker, [Sir] J. D.** *Stilbanthus scandens* Hook. f. (*Hooker's Ic. Plant.* XIII. 67-68, pl. 1286. 1877-79.)

### TELANTHERA (ACHYRANTHES spec., GOMPHRENA spec.)

**Jacquin, N. J. Baron von.** [*Gomphrena brasiliensis.*] (*In his Icones plantarum rariorum*, II. 12, pl. 346. 1788-93.) [=T. dentata.]

**Sims, John.** *Achyranthes porrigens.* (*Bot. Mag.* XXI. pl. 830. 1805.)

## 46. NYCTAGINACEAE

### Taxonomy

**Jussieu, A. L.** Observations sur la famille des plantes Nyctaginées. (*Mus. Hist. Nat. Paris Ann.* II. 269-279. 1803.)

**Choisy, J. D.** Nyctaginaceae. (*In* CANDOLLE, A. P. de & Alphonse de. *Prodromus* . . . XIII. pt. 2, pp. 425-458. 1849.)

**Schmidt, J. A.** Phytolaccaceae et Nyctagineae. [1872.] (*In* MARTIUS, K. F. P. von & others. *Flora brasiliensis*, XIV. pt. 2, col. 325-376, pl. 73-88. 1867-72.)

**Parodi, Domingo.** Apuntes sobre la familia de las Nyctagineas. (*Soc. Cient. Argent. Anal.* XIV. 255-270. 1882.)—*Reprinted:* 18 pp. O. Buenos Aires, 1882.

*Pisonia Yaguapindá* n. sp.

**Heimerl, Anton.** Nyctaginaceae. (*In* ENGLER, A[dolf] & PRANTL, K[arl]. *Die natürlichen Pflanzenfamilien*, III. pt. 1b, pp. 14-32, il. 5-10; Nachträge, pp. 154-156. 1889-97.)

— Nyctaginaceae.—*In* URBAN, I[gnatz]. *Addimenta ad cognitionem florum Indiae occidentalis.* (*Bot. Jahrb.* XXI. 615-638. 1896.)

— *Beiträge zur Systematik der Nyctaginaceen.* 40 pp. O. Wien, 1897.—*Reprinted from:* "K. K. Staats-Oberrealsch. im 15. Bezirk. Jahresbericht, XXIII."

— *Monographie der Nyctaginaceen.* I. *Bougainvillea*, *Phaeoptilum*, *Colignonia*. 41+[5] pp. 9 il. 2 pl. F. Wien, 1900.—*Reprinted in advance from:* *Akad. Wiss. Wien Denkschr.* LXX. 97-137.

### Morphology and Physiology

**Duchartre, P[ierre].** Observations sur l'organogénie florale et sur l'embryogénie des Nyctaginées. (*Acad. Sci. Paris Compt. Rend.* XXVI. 417-420. 1848.—*Ann. Sci. Nat. Bot.* ser. 3, IX. 263-284, pl. 16-19. 1848.)

**Choisy, [J. D.].** Considérations sur la famille des Nyctaginées. (*Soc. Phys. Hist. Nat. Genève Mém.* XII. 161-168, 1 pl. 1849.)

**Regnault, [Gust.].** (*Ann. Sci. Nat. Bot.* ser. 4, XIV. 144-149, pl. 9. 1860.) [Anatomical.]

**Grønland, Chr.** *Stammens og Grenenes anatomiske Bygning hos Neea theifera* Oerd. sammenholdt med andre Nyctagineer (*Naturh. For. Kjøbenhavn Vidensk. Meddel.* XXIV. 60-78, 21 il., 1 pl.; apx. pp. 1-6. 1872.)

With a French résumé: Sur la structure anatomique de la tige et des branches du *Neea theifera* Oerd., comparée à celle d'autres Nyctaginées (apx. pp. 1-6).

**Petersen, O. G.** Bidrag til Nyctagine-Stængelens Histologi og Udviklingshistorie. (*Bot. Tidsskr.* XI. 149-176, 12 il., pl. 4-5; apx. pp. 16-19. 1880.)

With a French résumé: Sur la structure et le développement de la tige chez les Nyctaginées (apx. pp. 16-19).

**Heimerl, Anton.** Über Einlagerung von Calciumoxalat in die Zellwand bei Nyctagineen. (*Akad. Wiss. Wien Sitzber.* XCIII. pt. 1, pp. 231-246, 1 pl. 1886.)—*Reprinted:* 16 pp. 1 pl. O. t-p-c. [Wien, 1886.]

— Die Bestäubungs-Einrichtungen einiger Nyctaginaceen. (*Zool.-Bot. Ges. Wien Verh.* XXXVIII. 769-774, 3 il. 1888.)

— *Beiträge zur Anatomie der Nyctaginaceen-Früchte.* (*Akad. Wiss. Wien Sitzber.* XCVII. (1888), pt. 1, pp. 692-703, 1 pl. 1889.)—*Reprinted:* 12 pp. 1 pl. O. t-p-c. Wien, 1889.

**Houlbert, Constant.** (*Ann. Sci. Nat. Bot.* ser. 7, XVII. 75-82, pl. 4. 1893.) [Wood.]

**Gidon, Ferdinand.** Essai sur l'organisation générale et le développement de l'appareil conducteur dans la tige et dans la feuille des Nyctaginées. (*Soc. Linn. Normandie Mém.* XX. pt. 1, pp. 1-120, pl. 1-6. 1899-1900.)

Bibliography (pp. 9-13).

### ANDRADEA

[**Allemão, F. F.**] *Nyctagenea.* [*Andradea floribunda.*] [2] pp. 1 pl. sq. Q. [Rio de Janeiro, 1845.]—*From his Plantas novas do Brasil*, 1844-49.

### BOERHAAVIA

**Schrank, Franz [von Paula von].** (*Flora*, VII. pt. 2, Beil. 1, pp. 2-3. 1824.)

**B. excelsa:** Willdenow, C. L. (*In his Phytographia* . . . pt. 1, p. 1. 1794.)

**B. scandens:** Jacquin, N. J. Baron von. (*In his Hortus botanicus vindobonensis* . . . I. 2, pl. 4. 1770.)

— Meerburg, Nicolaas. (*In his Plantae rariores* . . . pl. 21. 1789.)

**Boerhaavia scandens:** Schrank, Franz von Paula von. (*Bot. Zeit. Regensburg*, VI. 572-258. 1807.)

**B. stellata:** Bojer, W[enzel]. (*Soc. Hist. Nat. Maurice Rap.* XI. 43. 1841. — *Ann. Sci. Nat. Bot.* ser. 2, XVIII. 188. 1842.)

**BOLDOA**

**Rose, J. N.** [*Boldoa lanceolata.*] (*Contrib. United States Nat. Herb.* I. no. 4, p. 111. 1891.)

**BOUGAINVILLEA** (BUGAINVILLAEA, TRICYCLA)

**Bougainvillea at home.** (*Gard. Chron.* 1873, p. 1597, il. 322.)

**Grisebach, A. H. R.** [*Bougainvillea stipitata, B. frondosa.*] (*Ges. Wiss. Goettingen Abh.* XIX. Phys. Cl. pp. 88-89. 1874.)

— [*Bougainvillea infesta, B. praecox.*] (*Ges. Wiss. Goettingen Abh.* XXIV. Phys. Cl. p. 40. 1879.)

**Morot, Louis.** (*Ann. Sci. Nat. Bot.* ser. 6, XX. 307, 308, pl. 12, 14. 1885.) [Anatomical.]

**Petersen, O. G.** Ueber Quernetze in Gefäßen. (*Bot. Centr.* XXXV. 27-28. 1888.)

**B. brachycarpa:** Heimerl, Anton. Neue Arten von Nyctagineen. (*Bot. Jahrb.* XI. 84-91, pl. 2. 1890. See p. 88.)

**B. glabra:** Dickson, [Alexander]. On the septa across the ducts in *Bougainvillea glabra* and *Testudinaria elephantipes*. (*Edinb. Bot. Soc. Trans.* XIV. 121-123, pl. 3<sup>a</sup> & b. 1883.) — *Separate:* Q. t-p. Edinburgh, 1882.

— **Warming, Eugen.** [*Bougainvillea glabra* var. *obtusibracteata*, var. *acutibracteata.*] (*Naturh. For. Kjøbenhavn Vidensk. Meddel.* ser. 5, II. (1890), p. 158. 1891.)

— **Wittmack, Ludwig.** *Bougainvillea glabra* Choisy var. *Sanderiana.* (*Gartenft.* XLVIII. 313-315, pl. 1463. 1899.)

**B. longispinosa:** Rusby, H. H. (*Torr. Bot. Club Mem.* VI. 109. 1896-99.)

**B. patagonica:** [Decaisne, Joseph.] (*In ORBIGNY, Alcide d'. Voyage dans l'Amérique méridionale . . . VIII. Botanique*, pt. 1, pl. 8. 1847.)

**B. spectabilis:** Sprengel, Kurt. (*In his Neue Entdeckungen*, I. 260-261. 1820.)

— **Nees von Esenbeck, C. G.] & Martius, C. F. P.] von.** [*Bougainvillea peruviana.*] (*Leop.-Carol. Akad. Naturf. Verh.* XI. (III.), pp. 39-41. 1823.)

— **Loiseleur-Deslongchamps, J. L. A. & [Lemaire, Charles.]** (*In LOISELEUR-DESLONGCHAMPS, J. L. A. Herbar général de l'amateur . . . ser. 2, I. 1 p., pl. 25. 1839.*)

— **Gardner, George.** (*Lond. Jour. Bot.* I. 185-186. 1842.)

— **Paxton, Joseph.** *Bougainvillea spectabilis.* (*Paxton's Mag. Bot.* XII. 51-52, pl. 1846.)

— **Hooker, [Sir] W. J.** *Bougainvillea spectabilis.* (*Bot. Mag.* LXXX. pl. 4811. 1854.)

In some copies plates 4811 and 4810 are interchanged.

— **Lem[aire], Ch[arles].** *Bougainvillea spectabilis* var. *lateritia.* (*Ill. Hort.* XIII. 4 pp., pl. 466. 1866.)

— **Olivier, Louis.** (*Ann. Sci. Nat. Bot.* ser. 6, XI. 130, pl. 1. [1880-81.]) [Anatomical.]

— **Hérail, J. [J. M.]** (*Ann. Sci. Nat. Bot.* ser. 7, II. 312, pl. 16. 1885.) [Anatomical.]

**B. spinosa:** Cavanilles, A. J. [*Tricycla spinosa.*] (*In his Icones et descriptiones . . . VI. 78-79, pl. 598. 1801.*)

— **Cavanilles, A. J.** De los generos *Cephalophora* y *Tricycla.* (*Anal. Cienc. Nat. Madrid*, V. 60-65, pl. 39-40. 1802. See pp. 63-65, pl. 40.)

**CEPHALOTOMANDRA**

**Karsten, H. G. K. W.** [*Cephalotomandra fragrans.*] (*Linnaea*, XXVIII. 429-430. 1856.)

**CRYPTOCARPUS**

**Watson, S[ereno].** [*Cryptocarpus capitatus.*] (*Amer. Acad. Proc.* XXIV. 71. 1889.)

**EGGERSIA**

**Hooker, [Sir] J. D.** *Eggersia buxifolia* Hook. f. (*Hooker's Ic. Plant.* XV. [1] p., pl. 1401. 1883-85.)

**Petersen, O. G.** Stängelbygningen hos *Eggersia buxifolia* Hook. (*Bot. Tidsskr.* XVI. 216-221, 1 pl.; apx. p. 9. 1888.)

With a French résumé: Anatomie de la tige chez l'*Eggersia buxifolia* Hook. (apx. p. 9.)

**LEUCASTER** (REICHENBACHIA spec.)

**Martius, K. F. P. von.** [*Reichenbachia caniflora.*] (*Flora*, XX. pt. 2, Beibl. p. 90. 1837.)

**NEEA** (MITSCHERLICHIA)

**Rusby, H. H.** (*Torr. Bot. Club Bull.* XXVII. 126-127. 1900.)

**N. anisophylla:** Ernst, A[dolf]. (*Flora*, LVII. 215. 1874.)

**N. hermaphrodita:** Moore, S. Le M. (*Linn. Soc. Trans. Bot.* IV. 442, pl. 28. 1894-96.)

**N. psychotrioides:** Smith, J. D. (*Bot. Gaz.* XVI. 199. 1891.)

**N. spectabilis:** Kunth, [C. S.]. Ueber eine neue Gattung aus der Familie der Nyctagineen. [*Mitscherlichia spectabilis.*] (*Akad. Wiss. Berlin Abh. Phys.* 1831, pp. 208-210. 1832.) — *Also in his* Vier botanische Abhandlungen, pp. 8-10. 1832.

**N. theifera:** Ørsted, A. S. Til Belysning af Blomsterne hos den brasilianske Thebusk (*Neea theifera* Ørd. 1863 = *Pisonia Caparrosa Netto* 1866) og hos Snekløkkebusken (*Halesia tetraptera* L.). (*Naturh. For. Kjøbenhavn Vidensk. Meddel.* XVIII. 89-96, 2 il. 1866.) — *Reprinted:* 8 pp. 2 il. O. n. t-p. [Kjøbenhavn, 1866.] — Zur Beleuchtung der Blumen des brasilianischen Theestrauches (*Neea theifera* Ørd. 1863 = *Pisonia Caparrosa Netto* 1866) und des Schneeglöckchenstrauches (*Halesia tetraptera* L.). (*Bot. Zeit.* XXVII. 217-224, il. 1869.)

**N. Wiesneri:** Heimerl, Anton. Neue Arten von Nyctagineen. (*Bot. Jahrb.* XI. 84-91, pl. 2. 1890. See p. 89, pl.)

**PHAEOPTILUM** (PHAEOPTILON)

**Radlkofer, Ludwig.** [*Phaeoptilum pinosum.*] [1863.] (*Naturv. Ver. Bremen Abh.* VIII. 435-442. 1884.)

**PISONIA** (CALPIDIA; BOERHAAVIA spec.)

**Desfontaines, René.** (*In his Catalogus plantarum Horti . . . parisiensis*, ed. 3, pp. 390-391. 1829.)

**Spanoghe, J. B.** (*Linnaea*, XV. 342. 1841.) [Malesian species.]

**Bojer, W[enzel].** [*Calpidia.*] (*Soc. Hist. Nat. Maurice Rap.* XI. 41-43. 1841. — *Ann. Sci. Nat. Bot.* ser. 2, XVIII. 187-188. 1842.) [African species.]

**Casaretto, G[iovanni].** (*In his Novarum stirpium brasiliensium decas* VIII., pp. 68-69. 1844.)

**Schlechtendal, D. F. L. von.** Ueber die Gattung *Pisonia* Plum. (*Linnaea*, XXI. 603-608; XXII. 863-885; XXIII. 567-576. 1848-50.)

**Nooten, B. H. van.** [*Pisonia sylvestris, P. alba.*] (*In her Fleurs, fruits . . . de Java*, 1 p., pl. [31]. 1863.)

**Seemann, Berthold.** On the genus *Ceodes* of Forster. (*Jour. Bot.* I. 244-246. 1863.)

**Netto, Ladislaŭ.** (*Ann. Sci. Nat. Bot.* ser. 5, V. 80-85, pl. 7-8. 1866.) [South American species.]

**Warburg, Otto.** (*Bot. Jahrb.* XIII. 303-305. 1891.) [Species of New Guinea.]

**Warming, Eugen.** (*Naturh. For. Kjøbenhavn Vidensk. Meddel.* ser. 5, II. (1890), pp. 159-163. 1891.) [South American species.]

**Engler, A[dolf].** [*Phaeoptilon Heimerli.*] (*Bot. Jahrb.* XIX. 133. 1895.)

**P. aculeata:** [Schlechtendal], [D. F. L. von.]. Ein Wort über *Pisonia aculeata.* (*Bot. Zeit.* XII. 788-790. 1854.)

**P. Boliviana:** Rusby, H. H. (*Torr. Bot. Club Bull.* XXVII. 125-126. 1900.)

**P. Brunoniana:** Endlicher, Steph[an]. (*In his Prodrromus florae norfolkicae*, pp. 43-44. 1833.)

— **Delessert, Benj[amin].** [*Pisonia procera.*] (*In his Icones selectae*, III. 51-52, pl. 87. 1837.)

— **Guillemin, J. B. A.** [*Pisonia procera.*] (*Ann. Sci. Nat. Bot.* ser. 2, VII. 191. 1837.)

— **[Scheffer, R. H. C. C.]** (*Jard. Bot. Buitenzorg Ann.* I. 44-45. 1876.)

— **Govett, R. H.** A bird-killing tree. (*New Zealand Inst. Trans.* XVI. (1883), pp. 364-366. 1884.)

**P. cauliflora:** Scheffer, R. H. C. C. (*Natuurk. Tijdschr. Ned. Indië*, XXXII. 417. 1873.)

— **Valeton, Th[eodorice].** *Pisonia cauliflora* Scheff. (*Icon. Bogor.* I. pt. 1, pp. 67-68, pl. 21. 1897.)

**P. Darwinii:** Hemsley, W. B. (*In his Report on the . . . voyage of H. M. S. Challenger.* Botany, I. 20-21, pl. 47. 1885.)

— **Ridley, H. N.** (*Linn. Soc. Jour. Bot.* XXVII. 54-55. 1891.)

**P. excelsa:** Presl, K. B. [*Pisonia macrocarpa.*] (*In his Symbolae botanicae . . . [II.] 8, pl. 56. [1858.]*)

- Pisonia excelsa:** Kirk, [Thomas]. [*Pisonia umbellifera*.] (*New Zealand Inst. Trans.* XVI. (1883), p. 367. 1884.)
- P. floribunda:** Hooker, [Sir] J. D. (*Linn. Soc. Trans.* XX. 193-194. 1851.)
- P. fragrans:** Colla, [Luigi]. (*In his Hortus ripulensis*, p. 109. 1824.)
- P. grandis:** Endlicher, Steph[an]. (*In his Iconographia generum plantarum*, p. 10, pl. 30. 1838.)
- Walpers, [W.] G. [*Pisonia Forsteriana*.] — *In* MEYER, F. J. F. (*Leop.-Carol. Akad. Naturf. Verh.* XIX. suppl. 1, p. 403, pl. 11. 1843.)
- P. hirtella:** Lagasca, Mariano & Rodriguez, Joseph. [*Boerhaavia arborescens*.] (*Anal. Cienc. Nat. Madrid*, IV. 257-259. 1801.)
- De Wildeman, Em[ile]. (*In his Icones selectae Horti the-nensis*, I. 61-63, pl. 15. 1899-1900.)
- P. inermis:** Seemann, Berthold. [*Pisonia Pacurero*.] (*In his Botany of the voyage of H. M. S. Herald* . . . p. 192, pl. 34. 1852-57.)
- P. lanceolata:** Du Petit-Thouars, A. [A.]. [*Calpidia lanceolata*.] (*In his Histoire des végétaux recueillis sur les isles de France* . . . pp. 37-38, pl. 10. 1804. — *Also in his Histoire des végétaux* . . . isles australes d'Afrique, pp. 23-24, 35-36, pl. 8. [1806.]
- P. longirostris:** Suringar, W. F. R. (*Hort. Lugdun.-Bat. Delect. Sem.* 1863, Epimetr. pp. 6-7.)
- Teysmann, J. E. & Binnendijk, S[imon]. (*Natuurk. Tijdschr. Ned. Indië*, XXV. 401. 1863.)
- Valetton, Th[eodor]ic. *Pisonia longirostris* Teysm. et Binn. (*Icon. Bogor.* I. pt. 1, pp. 69-70, pl. 22. 1897.)
- P. macranthocarpa:** Smith, J. D. (*Bot. Gaz.* XVI. 198; XX. 293. 1891-95.)
- P. major:** Baillon, H[enri]. (*Adansonia*, X. 185. 1871-73.)
- P. membranacea:** Schumann, Karl. (*In* SCHUMANN, K[arl] & HOLLRUNG, Max. *Die Flora von Kaiser Wilhelms Land*, p. 43. 1889.)
- P. monotaxadenia:** Sauvalle, F. A. (*Acad. Cienc. Med. Fis. Nat. Habana Anal.* VII. 199-200. 1870-71.)
- P. obtusata:** Jacquin, N. J. Baron von. (*In his Plantarum rariorum Horti* . . . schoenbrunnensis . . . icones, III. 35-36, pl. 314. 1798.)
- P. Olfersiana:** Lindley, John. *Pisonia Olfersiana*. (*Bot. Reg.* XXVII. Misc. notes, p. 43. 1841.)
- Link, H. F., Klotzsch, F[riedrich] & Otto, F[riedrich]. (*In their Icones plantarum rariorum*, I. 36-38, pl. 15. 1841.)
- P. sylvestris:** Teysmann, J. E. (*Natuurk. Tijdschr. Ned. Indië*, IX. 355. 1855.)
- Hasskarl, J. K. (*Natuurk. Tijdschr. Ned. Indië*, X. 6. 1856.)
- Witte, H[einrich]. *Pisonia sylvestris* Teysm. et Binn. (*Flore Jard. Ann.* II. 146-150. 1859.)
- Hoevernaars, J. J. Sur l'identité de la fleur désignée par la double dénomination de Widjaja Koesoema & de *Pisonia sylvestris* F. et B. (*Jard. Bot. Buitenzorg Ann. suppl.* II. 153-158. 1898.)
- P. viscosa:** Balfour, J. B. (*Linn. Soc. Jour. Bot.* XVI. 19-20. 1878. — *Roy. Soc. Philos. Trans.* CLXVIII. 365, pl. 33. [1879.]
- P. yaguá-pinda:** Parodi, Domingo. (*Soc. Cient. Argent. Anal.* V. 211. 1877-78.)
- P. Zapallo:** Grisebach, A. H. R. (*Ges. Wiss. Goettingen Abh.* XXIV. Phys. Cl. p. 39. 1879.)
- ### RAMISIA
- Baillon, H[enri]. Le genre *Ramisia*. [1887.] (*Soc. Linn. Paris Bull.* I. 697-698. 1889.)
- Oliver, D[aniell]. *Ramisia brasiliensis* Oliv. (*Hooker's Ic. Plant.* XXV. pl. 2404. 1896.)
- ### REICHENBACHIA
- Sprengel, Kurt. Description de deux genres nouveaux. (*Soc. Philom. Bull.* 1823, pp. 54-55, pl. 1.) — *Reprinted:* 2 pp. 1 pl. sq. Q. [Paris, 1823.]
- Hooker, [Sir] J. D. *Reichenbachia hirsuta*. (*Hooker's Ic. Plant.* XIII. 71, pl. 1290. 1877-79.)
- ### TIMEROYEA (VIEILLARDIA)
- Montrouzier, [Xavier]. [*Timeroyea artensis*.] (*Acad. Sci. Lyon Mém. Sect. Sci.* ser. 2, X. 246-247. 1860.)
- Brongnart, Ad[olphe] & Gris, Arthur. Note sur un nouveau genre de Nyctaginées de la Nouvelle-Calédonie. [*Viellardia austro-caledonica*.] (*Soc. Bot. France Bull.* VIII. 374-376. 1861.)
- [*Viellardia austro-caledonica*.] (*Ann. Sci. Nat. Bot.* ser. 5, I. 340-341. 1864.)
- ## 47. PHYTOLACCACEAE
- Moquin-Tandon, C. H. B. A.]. *Phytolaccaceae*. (*In* CANDOLLE, A. P. de & Alphonse de. *Prodromus* . . . XIII. pt. 2, pp. 2-40. 1849.)
- Regnault, [Gustave]. (*Ann. Sci. Nat. Bot.* ser. 4, XIV. 139-144, pl. 9. 1860.) [Anatomical.]
- Grisebach, A. H. R. (*Ges. Wiss. Goettingen Abh.* IX. (1860), Phys. Cl. pp. 3-10. 1861.) [Morphological.]
- Schmidt, J. A. *Phytolaccaceae et Nyctagineae*. [1872.] (*In* MARTIUS, K. F. P. von & others. *Flora brasiliensis*, XIV. pt. 2, col. 325-376, pl. 73-88. 1867-72.)
- Blank, P[aul]. (*Flora*, LXVII. 375-377. 1884.) [Morphological.]
- Heimerl, A[nton]. *Phytolaccaceae*. (*In* ENGLER, A[dolf] & PRANTL, K[arl]. *Die natürlichen Pflanzenfamilien*, III. pt. 5, pp. 1-14, il. 1-4; Nachträge, p. 154; Nachträge II., pp. 20-21. 1889-1900.)
- Houlbert, Constant. (*Ann. Sci. Nat. Bot.* ser. 7, XVII. 71-74. 1893.) [Wood.]
- Lubbock, John. (*Linn. Soc. Jour. Bot.* XXXIII. 232-234. 1896.) [Morphological.]
- ### ACHATOCARPUS
- Triana, J[osé]. [*Achatocarpus nigricans*.] (*Ann. Sci. Nat. Bot.* ser. 4, IX. 45-46. 1858.)
- Grisebach, A. H. R. (*Ges. Wiss. Goettingen Abh.* XXIV. Phys. Cl. pp. 32-33. 1879.)
- Schins, H[ans] & Autran, E[ugène]. Des genres *Achatocarpus*, *Triana* et *Bosia* . . . 1893. — *See* BOSEA, p. 189.
- ### AGDESTIS
- Ooban, Empedocle. Contribuzione all'anatomia della "Agdestis clematidea Moç et Sessé." (*Orto Bot. Palermo Boll.* II. 111-122. 1896.)
- ### ANISOMERIA
- Philippi, R. A. [*Anisomeria fruticosa*.] (*Linnaea*, XXIX. 38. 1856.)
- ### BARBEUIA
- Du Petit-Thouars, A. [A.]. (*In his Genera nova madagascariensis* . . . p. 6. [1806.] — *Also in* ROEMER, J. J. *Collectanea*, p. 199. 1809.)
- Baillon, H[enri]. Observations sur les affinités du genre *Barbeuia*. (*Adansonia*, III. 312-317, 1 pl. 1862-63.)
- Elliot, G. F. Scott-. [*Barbeuia madagascariensis*.] (*Linn. Soc. Jour. Bot.* XXIX. 44. 1893.)
- ### CODONOCARPUS (GYROSTEMON spec.)
- Desfontaines, [Réné]. Observations sur le genre *Gyrostemon*; description d'une nouvelle espèce qui lui appartient. [*Gyrostemon cotinifolium*.] (*Mus. Hist. Nat. Paris Mém.* VIII. 115-118, pl. 10. 1822.)
- Hooker, Sir W. J. [*Gyrostemon attenuatum*.] (*Bot. Misc.* I. 243-245, pl. 53. 1830.)
- ### DIDYMOTHECA
- Hooker, [Sir] J. D.]. [*Didymotheca thesioides*.] (*Lond. Jour. Bot.* VI. 278-279. 1847.)
- ### ERCILLA (APODOSTACHYS, BRIDGESIA)
- Jussieu, Adrien de. [*Ercilla volubilis*.] (*Ann. Sci. Nat.* XXV. 11-14, pl. 3. 1832.)
- Don, David. Additional remarks on *Ercilla* . . . 1833. — *See* vol. I. 268: MISCELLANEOUS TAXONOMIC PUBLICATIONS.
- Hooker, Sir W. J. & Arnott, G. A. W[alker]. [*Bridgesia spicata*.] (*Bot. Misc.* III. 168-169, pl. 102. 1833.)
- Turczaninow, Nicolai. [*Apodostachys densiflora*.] (*Soc. Nat. Moscou Bull.* XXI. pt. 1, p. 577. 1848.)
- Burrage, J. H. The adhesive discs of *Ercilla volubilis* A. Juss. (*Linn. Soc. Jour. Bot.* XXXIII. 95-102, 1 pl. 1897.)
- ### GALLESIA
- Casaretto, G[iovanni]. [*Gallesia Scarododendrum*.] (*In his Novarum stirpium brasiliensium decas* V., pp. 43-44. 1843.)
- Garcke, A[ugust]. [*Gallesia Gorazema*.] (*Bot. Jahrb.* XIII. 470. 1861.)

## GYROSTEMON

- Desfontaines**, [Réné]. (*Mus. Hist. Nat. Paris Mém.* VI. 16-18, pl. 6. 1820.)  
**Schlechtendal**, D. F. L. von. [Gyrostemon ramulosum.] (*Linnaea*, XX. 632. 1847.)  
**Müller**, Ferdinand, Baron von. (*Linnaea*, XXV. 438-440. 1852.)

## LEDENBERGIA (FLUECKIGERIA)

- Oosterus**, J. C. [Ledenbergia rosea.] (*Jard. Bot. Buitenzorg Ann.* XIII. 110, pl. 13. 1896.) [Teratological.]

## MOHLANA (RIVINA spec.)

- Nees von Esenbeck**, [C. G.] & **Martius**, [C. F. P.] von. [Rivina affinis.] (*Leop.-Carol. Akad. Naturf. Verh.* XI. (III.), pp. 30-31. 1823.) [= M. nemoralis.]

## MONOCOCCUS

- Bonham**, [George]. *Monococcus echinophorus* F. Muell. (*Hooker's Ic. Plant.* XI. 61-62, pl. 1077. 1867-71.)

## PETIVERIA

- Linné**, Carl von. *Petiveria*, en amerikansk växt. (*Svensk Vetensk. Akad. Handl.* V. 287-292, pl. 7. 1744.)  
**Trew**, C. J. [Petiveria alliacea.] (*In his Plantae selectae*, p. 33, pl. 67. 1750-73.)  
**Meyer**, C. A. [Petiveria tetrandia.] (*In FISCHER*, F. E. L. & **MEYER**, C. A. *Sertum petropolitanum*, pt. 2, f. 18, pl. 18. [1846]-69.) [P. hexaglochis on the plate.]

## PHAULOTHAMNUS

- Gray**, Asa. [Phaulothamnus spinescens.] (*Amer. Acad. Proc.* XX. 293-294. 1885.)

## PHYTOLACCA (PIRCUNIA; ERCILLA spec.)

- Braun**, A[lexander], **Klotzsch**, [J. F.] & **Bouché**, [C. D.]. [Phytolacca rugosa, P. purpurascens.] (*Index Sem. Hort. Berol.* 1851, p. 13.)

- Hétet**, [F.]. Recherches expérimentales sur la formation des couches ligneuses dans le Pircunia. (*Ann. Sci. Nat. Bot.* ser. 4, XVI. 218-222. 1862.)

- Kruch**, Osvaldo. Ricerche morfologiche e microchimiche sugli sferoidi e sui cristalloidi di alcune Fitolacche. (*Istit. Bot. Roma Ann.* VII. (1897-98), pp. 1-12, pl. 1. 1898.)

- P. abyssinica**: **L'Héritier** [de Brutelle], C. L. [Phytolacca dodecandra.] (*In his Stirpes novae*, pp. 143-144, pl. 69. 1784-85.)

**P. dioica**: Taxonomy

- **L'Héritier** [de Brutelle], C. L. (*In his Stirpes novae*, pp. 145-146, pl. 70. 1784-85.)

- **Ortega**, C. G. (*In his Novarum aut rariorum plantarum Horti . . . matritensis . . . decades*, p. 126. [1797]-1800.)

- **Parodi**, Domingo. [Phytolacca dioica var.] (*Soc. Cient. Argent. Anal.* V. 161. 1877-78.)

- **Christison**, David. (*Edinb. Bot. Soc. Trans.* XIII. 271-273, pl. 6. 1879.)

- **Hemsley**, W. B. The Ombu. (*Gard. Chron.* ser. 2, XI. 497-498. 1879.)

- **Balland**. Sur les Phytolaque dioïque. (*Acad. Sci. Paris Compt. Rend.* XCII. 1429-1430. 1881.)

- **Phytolacca dioica**. (*Gard. Chron.* ser. 3, VI. 218, pl. 1889.)

- **André**, Éd[ouard]. *Pircunia dioica*. (*Rev. Hort.* 1895, pp. 227-228, il. 64.)

## — Morphology

- **Pedicino**, N. A. 1876. — See vol. I. 105: MORPHOLOGY AND ANATOMY. STEM.

- **Douliot**, [H.]. Sur les faisceaux médullaires du Phytolacca dioica. (*Soc. Bot. France Bull.* XXXII. 391-392. 1885.)

- **Morot**, Louis. (*Ann. Sci. Nat. Bot.* ser. 6, XX. 307, pl. 12. 1885.)

- [**Duchartre**, Pierre.] [Note sur le bois de Phytolacca dioica.] (*Soc. Hort. France Jour.* ser. 3, VIII. 28-29. 1886.)

- **Baldini**, T. A. Le gemme della Pircunia dioica Moq. (*Istit. Bot. Roma Ann.* III. (1887-88), pp. 122-131, pl. 11-12. 1888.)

- **Flot**, Léon. (*Ann. Sci. Nat. Bot.* ser. 7, XVIII. 72. 1893.)

- **Kruch**, Osvaldo. Ricerche anatomiche ed istogeniche sulla Phytolacca dioica. (*Istit. Bot. Roma Ann.* V. (1892-94), pp. 124-154, pl. 4-6. 1894.)

- P. Goudotii**: **Briquet**, John. (*Cons. Jard. Bot. Genève Ann.* IV. 213-214. 1900.)

## RIVINA

- Nocca**, [Domenico]. Illustrationes nonnullarum plantarum Horti botanici mantuani. (*Ann. Bot. Usteri*, VI. 60-64. 1793.) — Reprinted: 5 pp. O. [Turici, 1793.]†

Rivina brasiliensis (pp. 63-64.)

- Schkuhr**, [Christian]. [Rivina laevis.] (*Ann. Bot. Usteri*, XII. 3-4, pl. 1. 1794.)

- Schrader**, H. A. [Rivina purpurascens.] (*In his Genera nonnulla plantarum . . .* pp. 17-18, pl. 5. 1806.)

- Schenk**. [Rivina purpurascens var. aurantiaca.] (*Hort. Bot. Turic. Ind. Sem.* 1861, p. [8].)

## SCHINDLERIA (VILLAMILLA spec.)

- Britton**, N. L. [Villamilla racemosa.] — *In* **Rusby**, H. H. (*Torr. Bot. Club Mem.* IV. 251. 1893-96.)

## SEQUIERIA (SEQUIERA)

- Benthams**, [George]. (*Linn. Soc. Trans.* XVIII. 234-236, pl. 19. 1841.) [South American species.]

- Parodi**, Domingo. [Sequiera americana.] (*Soc. Cient. Argent. Anal.* V. 162. 1877-78.)

- Morong**, Thomas & **Britton**, N. L. [Sequiera paraguayensis.] (*New York Acad. Sci. Ann.* VII. 210-211. 1892-94.)

- Briquet**, John. [Sequiera Glaziovii.] (*Cons. Jard. Bot. Genève Ann.* IV. 214-215. 1900.)

## STEGNOSPERMA

- Benthams**, George. [Stegnosperra halimifolia.] (*In his Botany of the voyage of . . . Sulphur*, p. 17, pl. 12. 1844-46.)

## TRICHOSTIGMA (RIVINA spec., VILLAMILLA spec.)

- Linné**, Carl von. [Rivina octandra.] (*In his Centuria plantarum*, pt. 2, p. 9. 1766.)

- Jacquin**, N. J. Baron von. [Rivina dodecandra.] (*In his Observationum botanicarum . . . I.* 6-7, pl. 2. 1764.) [= T. octandrum.]

- Rusby**, H. H. [Villamilla rosea-oenia [sic].] (*Torr. Bot. Club Mem.* VI. 110. 1896-99.) [= T. peruvianum.]

## 48. AIZOACEAE

- Candolle**, A. P. de. Ficoideae. (*In* **CANDOLLE**, A. P. de & **Alphonse de**. *Prodromus . . . III.* 415-456. 1828.)

- Wydler**, Heinrich. [Ficoideae.] (*Flora*, XXXII. 353-354. 1849.) [Morphological.]

- Payer**, [J. B.]. Famille des Ficoïdes (Mesembryanthemum) et familles des Cactées (Opuntia, Cactus, Epiphyllum). (*Acad. Sci. Paris Compt. Rend.* XXXIII. 33-37. 1861.)

- Pax**, [Ferdinand]. Aizoaceae. (*In* **ENGLER**, A[dolf] & **PRANTL**, K[arl]. *Die natürlichen Pflanzenfamilien*, III. pt. 1b, pp. 33-51. 1889.)

- Hubert**, E[ugène] d'. Sur la présence et le rôle de l'amidon dans le sac embryonnaire des Cactées et des Mesembryanthémées. (*Acad. Sci. Paris Compt. Rend.* CXXI. 135-137. 1895.)

## GALENIA

- [**Zorn**, Johannes.] [Galenia africana.] (*In his Auswahl schöner . . . Gewächse*, [I.] 8, pl. 12. 1795.)

## MACARTHURIA

- Endlicher**, Stephan. [Macarthuria australis.] (*In* **ENDLICHER**, Stephan & others. *Enumeratio plantarum quae in Novae Hollandiae . . . collegit . . . Hügel*, p. 11. 1837.)

- Hooker**, Sir W. J. *Macarthuria Hügel*. (*Hooker's Ic. Plant.* V. pl. 408. 1842.)

- Harvey**, [W. H.]. [Macarthuria apetala.] (*Hooker's Jour. Bot. & Kew Gard. Misc.* VII. 55. 1855.)

## MESEMBRYANTHEMUM

- Haworth**, A. H. *Dissertatio prima; or, A new arrangement of the genus Mesembryanthemum; containing a full account of all the species hitherto discovered, with complete descriptions of such of them as have not been described before, also their places of growth, duration and times of flowering.* (*In his Miscellanea naturalia . . .* pp. 5-106. 1803.)

- Salm-Reifferscheid-Dyck**, Joseph, *Fürst & Allgraf*. *Monographia generum Aloes et Mesembryanthemi*. 7 pts. 352 pl. F. Bonnae, 1836-63.

- Hagen**, C. Untersuchungen über die Entwicklung und den Bau der Mesembryanthemen. (Diss.) Bonn, 1872.†

## MOLLUGO

- Elliot**, G. F. **Scott**. [Mollugo decandra.] (*Linn. Soc. Jour. Bot.* XXIX. 24-25. 1893.)

## PHARNACEUM

- Schrank**, F[rans] von Paula von. [Pharnaceum incanum.] (*Syll. Plant. Nov. Regensb.* I. 48-49. 1824.)  
**B[aker]**, J. G. [Pharnaceum acidum Hook. fil.] (*Refug. Bot.* I p., pl. 153. 1870.)

## SESUVIUM

- Mueller**, Ferdinand, Baron von. [Sesuvium quadrifidum.] (*In his Report on the plants collected during Mr. Babbage's expedition . . . in 1858*, pp. 9-10. 1858.)

## TETRAGONIA

- Mueller**, Ferdinand, Baron von. [Tetragonia implexicoma.] (*In his Vegetation of the Chatham Islands*, p. 12. 1834.)  
**Schins**, H[ans]. [Tetragonia Schenckii.] (*Herb. Boissier Bull.* II. 204-205. 1894.)

## TRIANTHEMA

- Vahl**, M[artin]. (*In his Symbolae botanicae . . . I.* 32. 1790.)

## 49. PORTULACACEAE

- Candolle**, A. P. de. Portulacaceae. (*In CANDOLLE*, A. P. de & Alphonse de. *Prodromus . . . III.* 351-364. 1828.)  
 — *Revue de la famille des Portulacées.* (*Soc. Hist. Nat. Paris Mém.* IV. 174-193, pl. 17-18. 1828.)  
**Begnault**, [Gustave]. (*Ann. Sci. Nat. Bot. ser. 4*, XIV. 106-112, pl. 6. 1860.) [Anatomical.]  
**Pax**, F[erdinand]. Portulacaceae. (*In ENGLER*, A[dolf] & PRANTL, K[arl]. *Die natürlichen Pflanzenfamilien*, III. pt. 1b, pp. 51-60, il. 20-22; *Nachträge*, p. 156. 1899-97.)  
**ANACAMPSEROS** (RUELINGIA; TALINUM spec.)  
**Ehrhart**, Friedrich. Rulingia, eine Pflanzengattung. (*In his Beiträge zur Naturkunde*, III. 132-136. 1787-92.)  
**Candolle**, A. P. de. [Talinum anacampseros.] (*In his Plantarum historia succulentarum . . . f. 3*, 1 pl. 1799-[1829].) [=A. Telephiastrum.]

## CALANDRINIA

- [**Otto**, Friedrich & **Dietrich**, Albert.] *Cultur und Beschreibung der Calandrinia spectabilis Nob., einer neuen Zierflanze [sic] aus Chili, Familie der Portulacaceae.* (*Allg. Gartenzeit.* I. 161-162. 1833.)

## GRAHAMIA

- Hooker**, Sir W. J. & **Arnott**, G. A. Walker-. [Grahamia bracteata.] (*Bot. Misc.* III. 331-332. 1833.)

## TALINELLA

- Baillon**, H[enri]. Un nouveau type réduit de Portulacées. [Talinella Boiviniana.] [1886.] (*Soc. Linn. Paris Bull.* I. 569. 1889.)  
**Elliot**, G. F. Scott-. [Talinella dauphinensis.] (*Linn. Soc. Jour. Bot.* XXIX. 4. 1893.)

## TALINOPSIS

- Gray**, Asa. [Talinopsis frutescens.] (*In his Plantae Wrightianae*, I. 14-15, pl. 3. 1852.)

## TALINUM

- Hooker**, Sir J. D. Talinum Arnottii. (*Bot. Mag.* CII. pl. 6220. 1876.)

## 50. CARYOPHYLLACEAE

- Candolle**, A. P. de. Paronychieae. (*In CANDOLLE*, A. P. de & Alphonse de. *Prodromus . . . III.* 365-380. 1828.)  
**Pax**, F[erdinand]. Caryophyllaceae. (*In ENGLER*, A[dolf] & PRANTL, K[arl]. *Die natürlichen Pflanzenfamilien*, III. pt. 1b, 61-94. 1899.)

## ACANTHOPHYLLUM

- Regel**, E[duard] von. [Acanthophyllum versicolor.] (*In FISCHER*, F. E. L. & MEYER, C. A. *Sertum petropolitanum . . . pt. 3-4*, p. 16, pl. [1846]-69.)  
 — [Acanthophyllum recurvum.] (*Hort. Petrop. Act.* IX. pt. 2, p. 606. 1896.)

## ALSINIDENDRON

- Mann**, H[orace]. Description of some new species of the genus Schiedea and of an allied new genus [Alsinidendron trinerve]. (*Boston Soc. Nat. Hist. Proc.* X. 309-312. 1868. See pp. 311-312.)  
 — [Alsinidendron trinerve.] (*Boston Soc. Nat. Hist. Mem.* I. 529, pl. 21. 1868-69. — *Amer. Acad. Proc.* VII. 156. 1868.)

## DICHERANTHUS

- Webb**, P. B. De Dicheranthero, Paronychiearum genere novo. [Dicherantherus plocamoides.] (*Ann. Sci. Nat. Bot. ser. 3*, V. 27-30, pl. 2. 1846.)

## GYMNOCARPUS

- Forstål**, Peter. [Gymnocarpus decander.] (*In his Icones rerum naturalium*, p. 6, pl. 10. 1776.)  
**Fisch**, Ernst. [Gymnocarpus decander.] (*Bibl. Bot.* IX. pt. 48, pp. 31-33, pl. 3-4. 1899.) [Ecological.]

## GYPSOPHILA

- Lace**, J. H. & **Hemsley**, W. B. [Gypsophila lignosa.] (*Linn. Soc. Jour. Bot.* XXVIII. 322. 1891.)  
**Stapf**, Otto. Gypsophila biovulata Stapf. (*Hooker's Ic. Plant.* XXIV. pl. 2332. 1895.)

## HERNIARIA

- Linné**, Carl von. [Herniaria fruticosa.] (*In his Centuria plantarum*, pt. 1, p. 8. 1755.)

## PENTACAENA

- Philippi**, R. A. [Pentacaena andina.] (*In his Verzeichniss der . . . auf der Hochebene der Provinzen Antofagasta und Tarapacá gesammelten Pflanzen*, p. 26. 1891.)

## PSYLLOTHAMNUS

- Oliver**, D[aniel]. Psyllothamnus Beevori Oliv. (*Hooker's Ic. Plant.* XV. 77, pl. 1499. 1883-85.)

## SCHIEDEA

- Endlicher**, Steph[an]. [Schiedea ligustrina.] (*In his Atakta botanica*, pp. 14-16, pl. 14. 1833.)

## SPHAEROCOMA

- Anderson**, Thomas. On Sphaerocoma, a new genus of Caryophylleae, from Aden in Arabia Felix. (*Linn. Soc. Jour. Bot.* V. 15-16, 1 pl. 1861.)  
 — [Sphaerocoma.] (*Linn. Soc. Jour. Bot.* V. suppl. p. 7. 1861.)

## XEROTIA

- Oliver**, D[aniel]. Xerotia arabica Oliv. (*Hooker's Ic. Plant.* XXIV. pl. 2359. 1895.)

## 51. TROCHODENDRACEAE

- Prantl**, K[arl]. Trochodendraceae. (*In ENGLER*, A[dolf] & PRANTL, K[arl]. *Die natürlichen Pflanzenfamilien*, III. pt. 2, pp. 21-23, 273, il. 19; *Nachträge*, pp. 158-159; *Nachträge II.*, p. 22. 1891-1900.)  
**Harms**, H[ermann]. Ueber die Stellung der Gattung Tetracentron Oliv. und die Familie der Trochodendraceen. (*Deutsch. Bot. Ges. Ber.* XV. 350-360. 1897.) — *Separate.*

## EUPTELEA

- Parmentier**, Paul. (*Ann. Sci. Nat. Bot. ser. 8*, II. 35-36. 1896.)  
 — [Euptelea.] (*Soc. Émul. Doubs Mém.* ser. 6, X. (1895), pp. 343-344. 1896.) [Anatomical.]

- Tieghem**, P[hilippe] van. (*Jour. Bot. Paris*, XIV. 269-274. 1900.) [Anatomical.]

- E. Davidiana**: **Baillon**, H[enri]. (*Adansonia*, XI. 305. 1873-76.)

- E. pleosperma**: **Hooker**, [Sir] J. D. & **Thomson**, T[homas]. On the genus Euptelea. (*Linn. Soc. Jour. Bot.* VII. 240-243, 1 pl. 1864.)

- **Maximowicz**, C. J. (*Hort. Petrop. Act.* XI. pt. 1, pp. 39-40. 1890.)

- E. polyandra**: **Sargent**, C. S. (*Gard. & For.* VI. 52. 1893.)

## TROCHODENDRON (GYMNANTHUS)

- Junghuhn**, Frans. [Gymnanthus.] (*Tijdschr. Natuurl. Geschied. Phys.* VII. 308-310. 1840.)

- Eichler**, A. W. Ueber die Struktur des Holzes von Drimys und Trochodendron, sowie über die systematische Stellung der letzteren Gattung. (*Flora*, XLVII. 449-458; XLVIII. 12-15. 1864-65.) — *Reprinted under the title*: Bemerkungen über die Struktur des Holzes . . . 10 pp. O. n. t-p. [Regensburg, 1864.] — On the systematic position of the natural order Trochodendreae. [Extract.] (*Jour. Bot.* III. 150-153. 1865.)

- Hooker**, [Sir] J. D. Trochodendron aralioides Sieb. and Zucc. (*Bot. Mag.* CXX. pl. 7375. 1894.)

- M[asters]**, M. T. Trochodendron aralioides. (*Gard. Chron.* ser. 3, XV. 716, il. 91. 1894.)

**Tieghe**, P[hilippe] van. Sur les dicotylédones du groupe des Homoxylées. (*Jour. Bot. Paris*, XIV. 259-297, 330-361. [1900.]

## 52. CERCIDIPHYLLACEAE

## CERCIDIPHYLLUM

- Siebold**, P. F. von & **Zuccarini**, J. G. (*Akad. Wiss. München Abh. Math. Phys. Cl. IV*. pt. 3, pp. 238-239. 1846.)  
**Maximowicz**, C. J. [Cercidiphyllum japonicum, C. ovale.] (*Acad. Sci. St. Pétersb. Bull. XVII*. 142-144. 1872. — *Acad. Sci. St. Pétersb. Mém. Biol. VIII*. 367-370. 1872.)  
**Sargent**, C. S. [Cercidiphyllum japonicum.] (*Gard. & For.* VI. 52, il. 9. 1893.)  
 — Cercidiphyllum japonicum. (*Gard. & For.* VII. 104-105, il. 21-22. 1894.)  
**Solereder**, Hans. Zur Morphologie und Systematik der Gattung Cercidiphyllum Sieb. et Zucc., mit Berücksichtigung der Gattung Eucommia Oliv. (*Deutsch. Bot. Ges. Ber. XVII*. 387-406, pl. 28. 1899.)  
**Tieghe**, P[hilippe] van. (*Jour. Bot. Paris*, XIV. 269-274. [1900.]) [Anatomical.]

## 53. RANUNCULACEAE

## Taxonomy

- Candolle**, A. P. de. Ranunculaceae. (*In* CANDOLLE, A. P. de & **Alphonse** de. *Prodromus* . . . I. 2-66. 1824.)  
**Korthals**, P. W. Bijdrage tot de kennis der Ranunculaceae van Nederlandsch Oost Indië. (*Nederl. Kruidk. Arch.* ser. 1, I. 207-211. 1848.)  
**Prantl**, K[arl]. Ranunculaceae. (*In* ENGLER, A[dolf] & PRANTL, K[arl]. Die natürlichen Pflanzenfamilien, III. pt. 2, pp. 43-66, 274, il. 36-48; Nachträge, pp. 167-170; Nachträge II., pp. 22-23. 1891-1900.)  
**Федченко**, O. A. & **Б. А.** [Fedtchenko, O. A. & B. A.] Ranunculaceae Русского Туркестана. [The Ranunculaceae of Russian Turkestan.] (*Общ. Естество. Казан. Труд.* XXXIII. pt. 3, pp. 1-85. 1899.)†  
**Delpino**, Federico. Rapporti tra la evoluzione e la distribuzione geografica delle Ranunculaceae. (*Accad. Sci. Bologna Mem.* ser. 5, VIII. 11-60. 1899-1900.)  
**Davis**, K. C. A taxonomic study of North American Ranunculaceae; a treatment of the members of this natural order whether found in gardens or native in North America (including Mexico). (Thesis.) [173] pp. il. O. [Ithaca, N. Y.] 1900.

Consists of a collection of reprints. — Paeonia (pp. 9-12), Clematis (pp. 89-100.)

## Morphology

- Schleiden**, M. J. 1839. — See vol. I. 121: EMBRYOLOGY.  
**Barnoud**, F. M. Mémoire sur le développement de l'ovule, de l'embryon et des corolles anormales dans les Renonculacées et les Violariées. [Extract.] (*Acad. Sci. Paris Compt. Rend.* XXI. 352-354. 1845.)  
**Trécul**, [Auguste]. De la théorie carpellaire d'après des Renonculacées. (*Acad. Sci. Paris Compt. Rend.* LXXVI. 795-801; LXXVII. 402-409. 1873.)  
**Marié**, Paul. Recherches sur la structure des Renonculacées. (*Ann. Sci. Nat. Bot.* ser. 6, XX. 5-180, pl. 1-8. 1885.)  
**Dies**, R[udolf]. (*Flora*, LXX. 491-493. 1887.)  
**Sterckx**, R. Recherches anatomiques sur l'embryon et les plantules dans la famille des Renonculacées. 112 pp. 24 pl. (*Soc. Sci. Liège Mém.* ser. 3, II. pt. 2. 1900. — *Inst. Bot. Univ. Liège Arch.* II. [pt. 3], 120 pp. 24 pl. 1900.)

## CLEMATIS (ATRAGENE, NARAVELIA)

## Taxonomy

- Delessert**, Benj[amin]. (*In his Icones selectae*, I. 1-2, pl. 1-5. 1820.)  
**Turczaninow**, Nicolai. (*Soc. Nat. Moscou Bull.* XXVII. pt. 2, pp. 271-274. 1854.)  
**Gras**, Auguste. Sur l'orthographe de quelques noms de plantes. (*Soc. Bot. France Bull.* VII. 906-917. 1860.) [Atragene.]  
**[Koch, Karl.]** Die Waldreben der Gärten (Clematis und Atragene); eine monographische Skizze. (*Ver. Beförd. Gartenb. Preuss. Wochenschr.* III. 369-371, 380-384, 387-392. 1860.)  
**Miquel**, F. A. W. [Naravelia.] (*Ann. Mus. Bot. Lugd.-Bat.* IV. 65. 1868-69.)  
**Decaisne**, [Joseph]. Revision des Clématites du groupe des tubuleuses cultivées au muséum. (*Mus. Hist. Nat. Paris*

*Nouv. Arch.* ser. 2, IV. 195-214, pl. 9-16. 1881. — *Flora Serr.* XXIII. 275-276, 277-280, 281-284, 285-287. 1880.)

- Lavallée**, Alphonse. Les Clématites à grandes fleurs, Clématites megalanthes; description et iconographie des espèces cultivées dans l'Arboretum de Segrez. 12+83 pp. 24 pl. F. Paris, 1884.  
**Kuntze**, Otto. Monographie der Gattung Clematis. (*Bot. Ver. Brandenb. Verh.* XXVI. Abh. pp. 83-202, 1 il. 1885.)  
**Dulac**, Joseph. Nom patois de la Clématite. (*In his Mélanges botaniques*, pp. 144-147. 1886.)  
**Kuntze**, Otto. Nachträge zur Clematis-Monographie. (*Zool.-Bot. Ges. Wien Verh.* XXXVII. 47-50. 1887.)  
**Prantl**, K[arl]. Beiträge zur Morphologie und Systematik der Ranunculaceen. (*Bot. Jahrb.* IX. 225-273. 1888. See pp. 249-261.)  
**Davis**, K. C. A review of garden Clematites. (*Amer. Gardening*, XX. (LIII.), pp. 803-804, 846-848. 1899.) — Reprinted under the title: Clematites in America — wild and cultivated. (*In his A taxonomic study of North American Ranunculaceae* . . . pp. [89-100]. 1900.)  
 North America  
**Hooker**, [Sir] W. J. (*Hooker Jour. Bot.* I. 185-186. 1834.)  
**Buckley**, S. B. [Clematis texensis, C. coloradoensis.] (*Acad. Nat. Sci. Philadelphia Proc.* 1861, p. 448. 1862. — See also 1862, p. 161; 1870, p. 135.)  
**Gray**, Asa. Review of the North American climbing species of Clematis, with compound leaves and thick or thickish erect petals. (*Bot. Mag.* CVII. [3] pp., pl. 6594. 1881.)  
**James**, J. F. A revision of the genus Clematis of the United States, embracing descriptions of all the species, their systematic arrangement, geographical distribution, and synonymy. (*Cincinnati Soc. Nat. Hist. Jour.* VI. 118-135. 1883.) — Reprinted: 19 pp. O. t-p-c. [Cincinnati, 1883.]  
**Lawson**, George. Revision of the Canadian Ranunculaceae. (*Roy. Soc. Canada Proc. Trans.* II. (1884), sect. 4, pp. 15-90. 1885.)  
**Frey**, J. [F.]. Ranunculaceae aus dem westlichen Nordamerika. (*Deutsch. Bot. Monatschr.* VIII. 73-79, 176-182. 1890.)  
**Jones**, M. E. [Clematis verticillaris var. columbiana, C. Douglasii var. Bigelovii.] (*California Acad. Sci. Proc.* ser. 2, V. (1895), pp. 613-615. 1896.)  
 Central and South America  
**Ohamisso**, Adal[bert von] & **Schlechtendal**, [D. F. L. von]. (*Linnaea*, V. 209-210; VI. 416. 1830-31.)  
**Schlechtendal**, D. F. L. von. (*Linnaea*, VIII. 169-170. 1833.)  
**Triana**, [José] & **Planchon**, J. E. (*Ann. Sci. Nat. Bot.* ser. 4, XVII. 9-11. 1862.)  
**Eichler**, A. W. Magnoliaceae, Winteraceae, Ranunculaceae, Menispermaceae, Berberideae. [1864.] (*In* MARTIUS, K. F. P. von & others. *Flora brasiliensis*, XIII. pt. 1, col. 121-236, pl. 28-53. 1841-72. See col. 143, pl. 33.)  
**Rusby**, H. H. (*Torr. Bot. Club Mem.* III. no. 3, pp. 3-4. 1893.)  
 Europe  
**Val de Lièvre**, A. Beiträge zur Kenntniss der Ranunculaceen-Formen der Flora Tridentina, I. (*Oesterr. Bot. Zeitschr.* XXI. 114-120. 1871.)  
**Vorarbeiten** zu einer Flora Bayerns; Familie der Ranunculaceen. 4+76 pp. il. München, 1896. (*Bayer. Bot. Ges. München Ber.* IV. [pt. 2.] 1896. See pp. 2-8.)  
 Asia  
**Turczaninow**, Nicolai. [Clematis fruticosa, C. aethusifolia.] (*Soc. Nat. Moscou Bull.* V. 180-182. 1832.)  
**Bongard**, H. G. & **Meyer**, C. A. [Clematis Gebleriana, C. kamtschatica.] (*Acad. Sci. St. Pétersb. Bull. Sci.* VIII. 338-339. 1841.)  
**Spanoghe**, J. B. (*Linnaea*, XV. 161-162. 1841.) [Malayan species.]  
**Edgeworth**, M. P. (*Linn. Soc. Trans.* XX. 24-26. 1851.) [Species of southern Asia.]  
**Vries**, W. H. de. (*In* MIQUEL, F. A. W. & others. *Plantae Jungbuhniana*, pp. 71-75. 1851-55.) [Malayan species.]  
**Maximowicz**, C. J. (*Acad. Sci. St. Pétersb. Mém. Sav. Étr.* IX. 9-12. 1859.) [Species of eastern Asia.]  
**Trautvetter**, E. R. von. (*Soc. Nat. Moscou Bull.* XXXIII. pt. 1, pp. 55-58. 1860.) [Species of eastern Asia.]



- Regel, E[duard von.]** [Atragene.] (*Soc. Nat. Moscou Bull.* XXXIV. pt. 2, pp. 9–12, pl. 1. 1861.) [Species of eastern Asia.]
- Miquel, F. A. W.** (*Ann. Mus. Bot. Lugd.-Bat.* IV. 66–67. 1868–69.) [Malayan species.]
- Maximowicz, C. J.** (*Acad. Sci. St. Pétersb. Bull.* XXII. 209–224, 1 pl. 1877. — *Acad. Sci. St. Pétersb. Mém. Biol.* IX. 581–603, 1 pl. 1877.) [Species of eastern Asia.]
- [Atragene.] (*Acad. Sci. St. Pétersb. Bull.* XXII. 224–225. 1877. — *Acad. Sci. St. Pétersb. Mém. Biol.* IX. 603–604. 1877.) [Species of eastern Asia.]
- Hance, H. F.** (*Jour. Bot.* XVI. 103–104; XVIII. 257. 1878–80.) [Species of eastern Asia.]
- Maximowicz, C. J.** [*Clematis Hancockiana, C. acerifolia.*] (*Soc. Nat. Moscou Bull.* LIV. pt. 1, pp. 1–2. 1879.)
- Forbes, F. B.** On some critical Chinese species of *Clematis*. (*Jour. Bot.* XXII. 261–265. 1884.)
- Franchet, A[drien].** (*Soc. Bot. France Bull.* XXXIII. 360–362. 1886.) [Species of eastern Asia.]
- Hemslay, W. B.** (*Gard. & For.* II. 123. 1889.) [Species of eastern Asia.]
- Maximowicz, C. J.** (*In his Enumeratio plantarum hucusque in Mongolia . . .* pp. 2–6. 1889. — *Also in his Flora tangutica . . .* pp. 2–4, pl. 1. 1889. — *Hort. Petrop. Act.* XI. pt. 1, pp. 5–11. 1890.) [Species of central Asia.]
- Collett, Henry & Hemslay, [W. B.]** (*Linn. Soc. Jour. Bot.* XXVIII. 15. 1891.) [Indian species.]
- Hallier, H. [G.]** Die indonesischen Clematideen des Herbariums zu Buitenzorg. (*Jard. Bot. Buitenzorg Ann.* XIV. 248–276, pl. 18–20. 1897.)
- Huth, Ernst.** Ranunculaceae japonicae; Verzeichnis der bisher in Japan entdeckten Ranunculaceen, mit besonderer Berücksichtigung der vom Pater Faurie in den Jahren 1885–1896 gesammelten Arten. (*Herb. Boissier Bull.* V. 1053–1096. 1897.)
- Korschinski, S. [J.]** (*Acad. Sci. St. Pétersb. Bull.* ser. 5, IX. 399–400. 1898.) [Species of central Asia.]
- Fedtschenko, Olga & Boris.** Ranunculaceen des russischen Turkestan. (*Bot. Jahrb.* XXVII. 390–431. 1900. See pp. 403–405.)
- Africa
- Oliver, [Daniel].** (*Linn. Soc. Trans.* XXIX. 25–26, pl. 1. 1875.)
- Baker, J. G.** (*Linn. Soc. Jour. Bot.* XVIII. 264–265. 1881. — *Linn. Soc. Jour. Bot.* XX. 87–88; XXI. 317–318. 1884–86.) [Species of Madagascar.]
- Kuntze, Otto.** — *In* SCHINZ, Hans. (*Herb. Boissier Bull.* II. 182. 1894.)
- Australia
- Endlicher, Stephan.** [*Clematis pubescens, C. elliptica.*] (*In* ENDLICHER, Stephan & others. *Enumeratio plantarum quas in Novae Hollandiae . . . collegit . . .* Hügel, p. 1. 1837.)
- Stuedel, E. T.** Ranunculaceae Juss. (*In* LEHMANN, Christian. *Plantae Preissianae . . .* I. 262–263. 1844–45.)
- Colenso, William.** [*Clematis quadribacteolata, C. Parkinsoniana.*] (*New Zealand Inst. Trans.* XIV. (1881), pp. 329–331. 1882.)
- Morphology
- Hanstein, Johannes.** (*In his Untersuchungen über den Bau und die Entwicklung der Baumrinde*, pp. 75–77. 1853.)
- Oave, Charles.** (*Ann. Sci. Nat. Bot.* ser. 5, X. 188, pl. 2. 1869.)
- Wydlar, H[einrich].** (*Naturf. Ges. Bern Mittheil.* 1871, p. 29. 1872.)
- Baillon, H[enri].** Sur des Clématites à préfloraison imbriquée. [1882.] (*Soc. Linn. Paris Bull.* I. 334–336. 1889.)
- Meyer, Albert.** Beiträge zur vergleichenden Anatomie der Ranunculaceen. (Diss.) 6+50 pp. 1 pl. O. Marburg, 1884.
- Penzig, O[tto].** 1884. — See vol. I. 144: TERATOLOGY.
- Meyer, Albert.** Ranunculaceen. (*Bot. Hefte*, I. 3–50, pl. 1. 1885.)
- Winkler, [K. G.] A.** Die Keimpflanzen der Koch'schen Clematis-Arten. (*Bot. Ver. Brandenb. Verh.* XXIX. Abh. pp. 37–40. 1888.)
- Bonnier, Gaston.** Observations sur les Renonculacées de la flore de France. (*Rev. Gén. Bot.* I. 330–342, 390–396, 439–442, 551–557, 631–650, il. 34–35, 46–47, 103–104, 115–120, pl. 14. 1889.)
- Duchartre, P[ierre].** Monstruosité foliaire et florale d'une Clématite. (*Soc. Bot. France Bull.* XL. 257–259. 1893.)
- Nestler, A[nton].** Eigenthümlichkeiten im anatomischen Bau der Laubblätter einiger Ranunculaceen. (*Oesterr. Bot. Zeitschr.* XLIII. 166–171, 215–220, pl. 9–10. 1893.)
- Gillot, X[avier].** (*Soc. Bot. France Bull.* XLI. 446–447. 1894.) [Teratological.]
- Familler, Ignaz.** [Atragene.] (*Flora*, LXXXII. 140. 1896.)
- Sterckx, R.** Contribution à l'anatomie des Renonculacées; tribu des Clématidées. 88 pp. pl. 15–29. (*Soc. Sci. Liège Mém.* ser. 2, XX. pt. 5. 1898. — *Inst. Bot. Univ. Liège Arch.* I. [pt. 3]. 1897.)
- Physiology
- Schübler, G[ustav], (praeses).** Untersuchungen über die Vertheilung der Farben und Geruchsverhältnisse in den Familien der Asperifolien, Primulaceen, Convolvulaceen, Campanulaceen, Rosaceen, Ranunculaceen, Papaveraceen und Nymphaeaceen. (Diss.) (Karl Friedrich Feil.) 30 pp. O. Tübingen, 1831.
- Darwin, C. R.** (*Linn. Soc. Jour. Bot.* IX. 26–34, il. 1867.)
- Schenck, Heinrich.** (*Flora*, LXXVII. 319–321. 1893.)
- Robertson, Charles.** (*Bot. Gaz.* XIX. 103–105. 1894.) [Ecological.]
- Steinbrinck, C[arl].** 1899. — See vol. I. 197: PHYSIOLOGY. IRRITABILITY.
- Enumeration of Species
- C. acuminata:** Brühl, P. [J.] & King, G[eorge]. (*Bot. Gard. Calcutta Ann.* V. pt. 2, pp. 74–75, pl. 104. 1896.)
- C. Addisonii:** Britton, N. L. — *In* VAIL, A. M. (*Torr. Bot. Club Mem.* II. 28–30, pl. 3. 1890–91.)
- C. aethusiaefolia:** Regel, E[duard] von. [*Clematis aethusiaefolia* var. *latisecta.*] (*Gartenfl.* XII. 349–350. 1863.)
- Hooker, [Sir] J. D. *Clematis arethusaefolia* var. *latisecta.* (*Bot. Mag.* CVII. pl. 6542. 1881.)
- C. affoliata:** Buchanan, John. (*New Zealand Inst. Trans.* III. (1870), p. 211. 1871.)
- C. alpina:** Jacquin, N. J. [Baron von]. [Atragene austriaca.] (*In his Enumeratio stirpium . . . in agro vindobonensi . . .* pp. 248–249. 1762.)
- Andrews, Henry. *Atragene austriaca.* [1801.] (*Andrews Bot. Rep.* III. pl. 180.)
- Sims, John. *Atragene alpina* var. *austriaca.* (*Bot. Mag.* XV. pl. 530. 1801.)
- Loddiges, Conrad & Sons. *Atragene austriaca.* (*Loddiges' Bot. Cab.* III. pl. 250. 1818.)
- Sims, John. *Atragene sibirica.* (*Bot. Mag.* XLV. pl. 1951. 1818.)
- Loddiges, Conrad & Sons. *Atragene sibirica.* (*Loddiges' Bot. Cab.* XIV. pl. 1358. 1828.)
- Weinmann, I. A. *Nomina et descriptiones nonnullarum [sic] plantarum in gubernio permensi collectarum.* (*Soc. Nat. Moscou Bull.* XXIII. pt. 1, pp. 538–558. 1850.)
- Atragene speciosa* (pp. 538–539).
- Regel, E[duard] von & Tilling, H[einrich]. [Atragene alpina var.] (*Soc. Nat. Moscou Now. Mém.* XI. 20–23. 1859.)
- Regel, E[duard] von. *Atragene alpina* L. (*Gartenfl.* XIX. 129–130. 1870.)
- Gray, Asa. [*Clematis alpina* var. *occidentalis* subvar. *tenuiloba.*] (*In* NEWTON, Henry & JENNEY, W. P. Report on the geology and resources of the Black Hills of Dakota, p. 531. 1880.)
- Kihlman, [A. O.]. [Om *Atragene alpina* L.] (*Soc. Faun. Flor. Fenn. Meddel.* XVIII. 149–151. 1891–92.) — Ueber *Atragene alpina* L. (*Bot. Centr.* XLVI. 377–379. 1891.)
- Tonkoff, W. Ueber die Blattstielschwellungen bei *Atragene alpina* L. (*Deutsch. Bot. Ges. Ber.* XII. 40–48, pl. 3. 1894.)
- Freyn, J. [F.]. [*Atragene alpina* var.] (*Oesterr. Bot. Zeitschr.* XLV. 59, 103. 1895.)
- Rydberg, P. A. [*Atragene tenuiloba.*] (*Torr. Bot. Club Bull.* XXIV. 245. 1897.)
- Boissieu, H[enri] de. Les Renonculacées du Japon d'après les collections parisiennes de [P. U.] Faurie. (*Herb. Boissier Bull.* VII. 580–601. 1899. See p. 583.)
- C. anethifolia:** Hooker, [Sir] W. J. *Clematis anethifolia.* (*Hooker's Ic. Plant.* I. pl. 78. 1837.)
- C. aphylla:** Colenso, William. (*New Zealand Inst. Trans.* XIX. (1886), pp. 259–260. 1887.)
- C. aristata:** [Ker, J. B.] *Clematis aristata.* (*Bot. Reg.* III. 238, pl. 1817.)

- Clematis aristata:** Loddiges, Conrad & Sons. *Clematis aristata*. (*Loddiges' Bot. Cab.* VII. pl. 620. 1822.)  
 — Bailey, F. M. [*Clematis aristata* var. *longiseta*.] (*Queensland Dept. Agric. Bull.* XXI. 59. 1893.)  
 — Guilfoyle, W. R. A new Victorian Clematis. [*Clematis aristata* var. *Dennisae*.] (*Victor. Nat.* XV. (1898-99), pp. 97-98. 1899.)
- C. Armandi:** Franchet, A[drien]. (*Mus. Hist. Nat. Paris Nouv. Arch.* ser. 2, VIII. 184, pl. 2. 1885.)
- C. aromatica:** Koch, K[arl]. (*Index Sem. Hort. Berol.* [1855], apx. p. 15.)
- C. asplenifolia:** Ruprecht, F. J. [*Clematis asplenifolia* var. *grandiflora*.] (*Acad. Sci. St. Pétersb. Mém.* ser. 7, XIV. no. 4 (1869), p. 36. 1870.)
- C. atragenoides:** Batalin, Alexander. (*Hort. Petrop. Act.* XI. pt. 2, pp. 481-482. 1892.)
- C. Bakeri:** [Greene, E. L.] (*Pittonia*, IV. 147. 1899-1900→)
- C. barbellata:** P[lanchon], J. E. *Clematis barbellata*. (*Flore Serr.* IX. 253, pl. 956. 1853-54.)  
 — Hooker, [Sir] W. J. *Clematis barbellata*. (*Bot. Mag.* LXXX. pl. 4794. 1854.)
- C. Bigelovii:** Torrey, John. (*Rep. Explor. Surv. Mississippi Pacif. Oc.* IV. 61. 1856.)
- C. biternata:** Decaisne, J[oseph]. (*Mus. Hist. Nat. Paris Nouv. Ann.* III. 421. 1834.)
- C. Bojeri:** Hooker, [Sir] W. J. *Clematis Bojeri*. (*Hooker's Ic. Plant.* I. pl. 10. 1837.)
- C. bonariensis:** Ball, John. (*Linn. Soc. Jour. Bot.* XXVII. 474-475. 1891.)
- C. brachiata:** [Ker, J. B.] *Clematis brachiata*. (*Bot. Reg.* II. 97, pl. 1816.)
- C. brevicaudata:** S[argent], C. S. *Clematis brevicaudata*. (*Gard. & For.* V. 138-139, il. 22. 1892. — *Gard. Chron.* ser. 3, XI. 488. 1892.)
- C. caesariata:** Hance, H. F. (*Jour. Bot.* VIII. 71. 1870.)
- C. campaniflora:** Candolle, [A. P.] de. [*Clematis parviflora*.] (*Soc. Phys. Hist. Nat. Genève Mém.* I. 433. 1821-22. — Also in his *Plantes rares du Jardin de Genève*, pp. 43-46, pl. 12. 1829.)  
 — Loddiges, Conrad & Sons. *Clematis campaniflora*. (*Loddiges' Bot. Cab.* X. pl. 987. 1824.)  
 — Don, D[avid]. (*In* SWERT, R[obert]. *British flower garden* . . . ser. 2, III. 2 pp., pl. 217. 1835.)
- C. caripensis:** Schlechtendal, D. F. L. von. [*Clematis caracasana*.] (*Linnaea*, IX. 609. 1835.)
- C. chinensis:** Retzius, A. J. (*In* his *Observationes botanicae* . . . pt. 2, pp. 18-19. 1781.)
- C. chrysocoma:** Bois, D[ésiré]. (*Soc. Hort. France Jour.* ser. 4, I. 187, il. 17. 1900.)
- C. cirrhosa:** Buc'hoz, [P. J.]. [*Clematis balearica*.] (*In* his *Plantes nouvellement découvertes*, p. 5, pl. 3. 1779.)  
 — Sims, John. *Clematis calycina*. (*Bot. Mag.* XXIV. pl. 959. 1806.)  
 — Sims, John. *Clematis cirrhosa*. (*Bot. Mag.* XXVII. pl. 1070. 1808.)  
 — Schrank, F[rans] von P[aula] von. [*Clematis calycina*.] (*In* his *Plantae rariores* . . . *Horti monacensis* . . . I. 15, pl. 15. 1819.)  
 — Loddiges, Conrad & Sons. *Clematis calycina*. (*Loddiges' Bot. Cab.* VIII. pl. 720. 1823.)  
 — Viviani, D[omenico]. [*Clematis polymorpha*.] (*In* his *Florae corsicae specierum novarum* . . . diagnosis . . . p. 9. 1824.)  
 — Cambessedes, J[acques]. (*Mus. Hist. Nat. Paris Mém.* XIV. 201-202. 1827.)  
 — Wahlberg, Göran. [*Clematis semitriloba*.] (*Isis Encyclop. Zeit.* XXI. 998. 1828.)  
 — Loddiges, Conrad & Sons. *Clematis cirrhosa*. (*Loddiges' Bot. Cab.* XIX. pl. 1806. 1832.)  
 — Hogg, John. (*Hooker Jour. Bot.* I. 101. 1834.) [Historical.]  
 — Don, D[avid]. [*Clematis calycina*.] (*In* SWERT, R[obert]. *British flower garden* . . . ser. 2, IV. 2 pp., pl. 335. 1838.)  
 — Guignard, L[éon]. (*Ann. Sci. Nat. Bot.* ser. 6, XIII. 193-194, pl. 5. 1882.) [Physiological.]  
 — Gandoger, M[ichel]. [*Clematis cirrhosa* f. *grandiflora*, f. *crispata*.] (*Rev. Bot.* II. 126. 1883-84.)
- Clematis cirrhosa:** Rouy, G[eorges]. (*In* his *Icones plantarum Galliae rariorum* . . . pl. 1. 1897.)
- C. clitoroides:** Hooker, [Sir] J. D. [*Clematis blanda*.] (*Hooker Jour. Bot.* I. 241; II. 399. 1834-40.)  
 — Hooker, [Sir] W. J. [*Clematis blanda*.] (*Hooker Comp. Bot. Mag.* I. 273. 1835.)
- C. coccinea:** Hooker, [Sir] J. D. *Clematis coccinea*. (*Bot. Mag.* CVII. pl. 6594. 1881.)  
 — Morel, Fr[ancisque]. [*Hybride de Clematis Pitcheri* et de *C. coccinea*.] (*Soc. Bot. Lyon Bull.* XI. 38. 1893.)
- C. connata:** Lemaire, Charles. [*Clematis amplexicaulis*.] (*Ill. Hort.* 1854, pp. 113-114.)  
 — S[argent], C. S. *Clematis connata*. (*Gard. & For.* IV. 234, il. 42. 1891.)
- C. crispa:** Sims, John. *Clematis cordata*. (*Bot. Mag.* XLIII. pl. 1816. 1816.)  
 — Sims, John. *Clematis crispa*. (*Bot. Mag.* XLIII. pl. 1892. 1817.)  
 — Loiseleur-Deslongchamps, J. L. A. (*In* his *Herbier général*, VI. 396, pl. 1822.)  
 — G[éel], P. C. van. (*In* his *Sertum botanicum* . . . II. [2] pp., 1 pl. 1829.)  
 — Drapiez, [Auguste]. (*In* his *Herbier de l'amateur* . . . VII. 503, pl. 1834.)  
 — Lindley, John. *Clematis crispa*. (*Bot. Reg.* XXXII. 60, pl. 1846.)  
 — Lemaire, Ch[arles]. *Clematis campaniflora*. (*Ill. Hort.* II. 2 pp., pl. 78. 1855.)
- C. Cunninghamii:** Turczaninow, Nicolai. (*Soc. Nat. Moscou Bull.* XXXVI. pt. 1, p. 545. 1863.)
- C. cylindrica:** Sims, John. *Clematis cylindrica*. (*Bot. Mag.* XXIX. pl. 1160. 1809.)  
 — Loiseleur-Deslongchamps, J. L. A. & Lemaire, Charles. (*In* LOISELEUR-DESLONGCHAMPS, J. L. A. *Herbier général de l'amateur* . . . ser. 2, I. 1 p., pl. 70. 1839.)  
 — Koch, K[arl]. [*Clematis cylindrica* var. *Hendersoni*.] (*Index Sem. Hort. Berol.* [1855], apx. p. 16.)  
 — Koch, K[arl]. [*Clematis Schillingii*.] (*Index Sem. Hort. Berol.* [1855], apx. p. 16.)
- C. discolor:** Gardner, George. (*Lond. Jour. Bot.* II. 330. 1843.)
- C. divaricata:** Jacquin, J. F. Baron von. (*In* his *Eclogae plantarum* . . . I. 51-52, 152, pl. 33. 1811-16.)
- C. eriopoda:** Maximowicz, C. J. (*Acad. Sci. St. Pétersb. Bull.* XXII. 223-224, 1 pl. 1877. — *Acad. Sci. St. Pétersb. Mém. Biol.* IX. 602-603, 1 pl. 1877.)
- C. Everetti:** Hemsley, W. B. (*Kew Bull. Misc. Inform.* 1896, p. 37.)
- C. Fargesii:** Franchet, A[drien]. (*Jour. Bot. Paris*, VIII. 273. [1894].)
- C. Fawcettii:** Bailey, F. M. (*Queensland Dept. Agric. Bull.* XXI. 59. 1893.)
- C. Flammula:** Jacquin, N. J. [Baron von]. [*Clematis angustifolia*.] (*In* his *Enumeratio stirpium* . . . in agro vindobonensi . . . pp. 310-311. 1762. — Also in his *Icones plantarum rariorum*, I. 11, pl. 104. 1781-86.)  
 — Wenderoth, G. W. F. [*Clematis odora*.] (*Hort. Acad. Marburg. Ind. Sem.* 1827, p. [5].)  
 — Debeaux, O[don]. [*Clematis angustifolia* var. *tchefuensis*.] (*Soc. Linn. Bordeaux Act.* XXXI. 117-118. 1876.)  
 — Terracciano, N[icolao]. *Notizie intorno a certe piante raccolte a Castelporziano in quel di Roma, nel Settembre del 1884.* [*Clematis Flammula* b. *serotina*.] 5 pp. 2 pl. (*Istit. Incor. Sci. Nat. Napoli Atti*, ser. 3, IV. no. 3. 1885.)  
 — Pan, Carlos. (*Rev. Bot.* X. 682-683. 1892.)  
 — Freyn, J. F. [*Clematis angustifolia*.] (*Oesterr. Bot. Zeitschr.* XLV. 59. 1895.)  
 — Peres Lara, J. M. [*Clematis Flammula* var. *fragrans*.] (*Soc. Españ. Hist. Nat. Anal.* XXVII. 86-87. 1896.)
- C. Flammulastrum:** Grisebach, A. [H. R.]. (*Amer. Acad. Mem.* new ser. VIII. pt. 1, pp. 153-154. 1861.)
- C. floribunda:** Kurz, Sulpiz. (*Jour. Bot.* V. 240. 1867.)
- C. florida:** Jacquin, N. J. Baron von. (*In* his *Plantarum rariorum Horti* . . . *schoenbrunnensis* . . . icones, III. 57-58, pl. 357. 1798.)  
 — Andrews, Henry. *Clematis florida*. [1804.] (*Andrews Bot. Rep.* VI. pl. 402.)

- Clematis florida**: Sims, John. *Clematis florida*. (*Bot. Mag.* XXII. pl. 834. 1805.)  
 — **Hoffmannsegg**, J. C. von. [*Clematis magniflora*.] (*In his Verzeichniss der Pflanzenkulturen* . . . pp. 52, 167–168. 1824.)  
 — **Loiseleur-Deslongchamps**, J. L. A. [*Atragene indica*.] (*In his Herbarium général*, VII. 467, pl. 1824.)  
 — **Drapiez**, [Auguste]. (*In his Herbarium de l'amateur* . . . IV. 241, pl. 1830.)  
 — **Lindley**, John. *Clematis florida* var. *bicolor*. (*Bot. Reg.* XXIV. 25, pl. 1838.)  
 — **Paxton**, Joseph. *Clematis Sieboldii*. (*Paxton's Mag. Bot.* IV. 147, pl. 1838.)  
 — **Loiseleur-Deslongchamps**, J. L. A. & **Lemaire**, Charles. [*Clematis Sieboldii*.] (*In LOISELEUR-DESLONGCHAMPS, J. L. A. Herbarium général de l'amateur* . . . ser. 2, I. 1 p., pl. 6. 1839.)  
 — **Westcott**, Frederic. *Clematis florida* var. *Sieboldii*. (*Maudslayi Bot.* V. 2 pp., pl. 241. 1842.)  
 — **Burnett**, M. A. (*In her Plantae utiles*, II. no. 47, pl. 1845.)  
 — **Eudes-Deslongchamps**, E. [Une monstruosité de la fleur du *Clematis bicolor*.] (*Soc. Linn. Normandie Bull.* VI. (1860–61), p. 127; VII. (1861–62), pp. 330–331. 1862.)  
**C. formosana**: Kuntze, O[tto]. *Clematis formosana* O. Kuntze. (*Hooker's Ic. Plant.* XX. pl. 1945. 1891.)  
**C. Fortunei**: Moore, [Thomas]. *Clematis Fortunei* Moore. (*Gard. Chron.* 1863, p. 676, 1 il. — See also p. 460.)  
**C. fulva**: Moritz, A[lexander]. (*In his Systematisches Verzeichniss* . . . Java . . . p. 35. 1845–46.)  
**C. fusca**: Turczaninow, Nicolai. (*Soc. Nat. Moscou Bull.* [XIII.] 60. 1840.)  
 — **Regel**, E[duard von] & **Tiling**, H[einrich]. [*Clematis fusca* var.] (*Soc. Nat. Moscou Nouv. Mém.* XI. 19. 1869.)  
 — **Regel**, E[duard von]. [*Clematis fusca* var.] (*Acad. Sci. St. Pétersb. Mém.* ser. 7, IV. no. 4 (1861), pp. 2–3, pl. 2. 1862.)  
 — **R[egel]**, E[duard von]. *Clematis fusca* Turcz. var. *mandschurica* Rgl. et *violacea* Maxim. (*Gartenfl.* XIII. 355–356, pl. 455. 1864.)  
**C. grandiflora**: Lindley, John. *Clematis chlorantha*. (*Bot. Reg.* XV. 1234, pl. 1829.)  
**C. graveolens**: L[indley], John. (*Hort. Soc. Lond. Jour.* I. 307–308, 1 il. 1846.)  
 — **Hooker**, [Sir] W. J. *Clematis graveolens*. (*Bot. Mag.* LXXVI. pl. 4495. 1850.)  
 — **P[lanchon]**, J. E. *Clematis graveolens*, Clématite à forte odeur. (*Flore Serr.* VI. 31–32, pl. 548. 1850.)  
 — **Lemaire**, Charles. *Clematis graveolens*. (*Jard. Fleur.* II. 2 pp., pl. 128. 1852.)  
**C. grewiaeflora**: Hooker, [Sir] J. D. *Clematis grewiaeflora*. (*Bot. Mag.* CIV. pl. 6369. 1878.)  
 — **Burbridge**, F. W. *Clematis grewiaeflora*. (*Gard.* LVIII. 423. 1900.)  
**C. Haenkeana**: Presl, K. B. (*In his Reliquiae Haenkeanae* . . . II. 69. 1835–36.)  
 — **Gray**, Asa. (*In his United States exploring expedition* . . . Botany. Phanerogamia, I. 3–4. 1854.)  
**C. hedyarifolia**: Ker, J. B. *Clematis hedyarifolia*. (*Bot. Reg.* VII. 599, pl. 1821.)  
**C. Henryi**: Oliver, D[aniel]. *Clematis Henryi* Oliv. (*Hooker's Ic. Plant.* XIX. pl. 1819. 1890.)  
**C. hexapetala**: Lindley, John. *Clematis hexapetala*. (*Bot. Reg.* XXXII. 44, pl. 1846.)  
**C. Hilarii**: Saint-Hilaire, Augustin de & Tulasne, L. R. [*Clematis Hilarii* var.] (*Ann. Sci. Nat. Bot.* ser. 2, XVII. 130. 1842.)  
 — **Spegazzini**, Carolo. [*Clematis Hilarii* var.] (*Soc. Cient. Argent. An.* X. 210–212. 1880.)  
**C. Hillii**: Colenso, William. (*New Zealand Inst. Trans.* XXXI. (1898), pp. 266–267. 1899.)  
**C. hybrida**: Albert, A[bel]. *Clematis hybrida* Albert. [*C. Vitalba* × *Flammula*.] (*Scrin. Flor. Select.* VIII. 147. 1889.)  
**C. indivisa**: Hooker, [Sir] W. J. *Clematis indivisa* var. *lobata*. (*Bot. Mag.* LXXIV. pl. 4398. 1848.)  
**Clematis indivisa**: L[emaire], Charles. *Clematis indivisa* var. *lobata*, Clématite à feuilles entières (var. à feuilles lobées). (*Flore Serr.* IV. 2 pp., pl. 402. 1848.)  
**C. insidiosa**: Baillon, H[enri]. [1882.] (*Soc. Linn. Paris Bull.* I. 331. 1889.)  
**C. intricata**: Bunge, Alexander von. (*Acad. Sci. St. Pétersb. Mém. Sav. Étr.* II. 75. 1835.)  
**C. iringaensis**: Engler, A[dolf]. (*Bot. Jahrb.* XXVIII. pt. 3–4, pp. 388–389. 1900.)  
**C. kamtschatica**: Bongard, H. G. & Meyer, C. A. (*Acad. Sci. St. Pétersb. Mém. Sci. Nat.* ser. 6, IV. Bot. p. 166. 1845.)  
**C. lancifolia**: Bureau, É[douard] & Franchet, A[drien]. (*Jour. Bot. Paris*, V. 18–19. 1891.)  
**C. lanuginosa**: P[lanchon], J. E. *Clematis lanuginosa*, Clématite laineuse. (*Flore Serr.* VIII. 165, pl. 811. 1852–53.)  
 — **Lindley**, John & **Paxton**, Joseph. The Woolly Clematis (*Clematis lanuginosa*). (*Paxton's Flow. Gard.* III. 107–108, pl. 94. 1853.)  
 — **Lemaire**, Charles. *Clematis lanuginosa*. (*Jard. Fleur.* IV. 2 pp., pl. 363. 1854.)  
**C. lasiantha**: Torrey, John. (*In Emory, W. H. Report on the United States and Mexican boundary survey* . . . II. pt. 1, p. 29, pl. 1. 1859.)  
 — **Kellogg**, A[bert]. Virgin's Bower. *Clematis lasiantha*. (*Hesperian*, IX. no. 5, pp. 586–587, 1 il. 1863.)  
**C. leiocarpa**: Oliver, D[aniel]. *Clematis leiocarpa* Oliv. (*Hooker's Ic. Plant.* XVI. pl. 1533. 1888–87.)  
**C. ligusticifolia**: Kellogg, A[bert]. Botanical papers. (*California Acad. Sci. Proc.* VII. (1876), pp. 114–116. 1877. See p. 115.) [Morphological.]  
 — **Cockerell**, T. D. A. (*Bot. Gaz.* XXIV. 293, il. 1897.) [Teratological.]  
**C. longipes**: Freyn, J. [F.]. — *In* BUCHENAU, FRANZ. (*Naturw. Ver. Bremen Abh.* VII. 5–7. 1882.)  
**C. macropetala**: R[egel], E[duard von]. *Atragene macropetala* Ledeb. (*Gartenfl.* XIX. 131–132, pl. 651. 1870.)  
**C. mandshurica**: Ruprecht, F. J. (*Acad. Sci. St. Pétersb. Bull. Phys.-Math.* XV. 258–259. 1857.)  
**C. marata**: Armstrong, J. B. (*New Zealand Inst. Trans.* XIII. (1880), p. 335. 1881.)  
**C. mauritiana**: Vahl, M[artin]. [*Clematis triflora*.] (*In his Symbolae botanicae* . . . III. 74–75. 1794.)  
**C. mendocina**: Philippi, R. A. (*Univ. Chile Anal.* XXI. 389. 1862. — *Linnaea*, XXXIII. 1–2. 1865.)  
**C. Meyeniana**: Walpers, G[erard]. — *In* MEYEN, F. J. F. (*Leop.-Carol. Akad. Naturf. Verh.* XIX. suppl. 1, pp. 297–298. 1843.)  
**C. microphylla**: Hooker, Sir W. J. [*Clematis stenophylla*.] (*In* MITCHELL, Sir T. L. *Journal of an expedition into* . . . Australia . . . p. 368. 1848.)  
**C. montana**: Don, D[avid]. (*In* SWEET, R[obert]. *British flower garden* . . . ser. 2, III. 2 pp., pl. 253. 1835.)  
 — **Lindley**, John. *Clematis montana*. (*Bot. Reg.* XXVI. 53, pl. 1840.)  
 — **Lemaire**, Ch[arles]. Clématite des montagnes var. à feuilles et à fleurs glabres. (*Hort. Univ.* IV. 232–235, pl. 1843.)  
 — **Hooker**, [Sir] W. J. *Clematis montana* var. *grandiflora*. (*Bot. Mag.* LXX. pl. 4061. 1844.)  
 — **Loiseleur-Deslongchamps**, J. L. A. & **Lemaire**, Charles. [*Clematis montana* var. *glabra*.] (*In* LOISELEUR-DESLONGCHAMPS, J. L. A. *Herbarium général de l'amateur* . . . ser. 2, IV. 2 pp., pl. 1. 1844.)  
 — **Morot**, Louis. (*Ann. Sci. Nat. Bot.* ser. 6, XX. 307, pl. 12. 1835.) [Anatomical.]  
 — **Brühl**, P. [J.] & **King**, G[eorge]. (*Bot. Gard. Calcutta Ann.* V. pt. 2, pp. 72–74, pl. 103. 1896.)  
**C. nannophylla**: Maximowicz, C. J. (*Acad. Sci. St. Pétersb. Bull.* XXIII. 305. 1877. — *Acad. Sci. St. Pétersb. Mém. Biol.* IX. 707. 1877.)  
**C. occidentalis**: Cockerell, T. D. A. Some plants of New Mexico. (*Bot. Gaz.* XXIX. 280–281. 1900.) [*Clematis occidentalis* var.]  
**C. ochroleuca**: Loddiges, Conrad & Sons. *Clematis ochroleuca*. (*Loddiges' Bot. Cab.* VII. pl. 661. 1822.)

**Clematis oligophylla:** Hooker, [Sir] W. J. *Clematis oligophylla*. (*Hooker's Ic. Plant.* I. pl. 80. 1837.)

**C. orientalis:** Klotzsch, [J.] F. [*Clematis alba*]. (*In Klotzsch, J. F. & Gärcke, August. Die botanischen Ergebnisse der Reise des Prinzen Waldemar, p. 131, pl. 40. 1862.*)

— Lavallé, Alphonse. (*In his Arboretum segrezianum, pp. 101-103, pl. 29. 1880-85.*)

— Franchet, A[drien]. (*Ann. Sci. Nat. Bot. ser. 6, XV. 214. 1883.*)

— Engler, [Adolf]. [*Clematis orientalis* var. *glaucescens*]. (*Akad. Wiss. Berlin Abh. Phys. 1891, pt. 2, p. 217. 1892.*)

**C. ovatifolia:** Maximowicz, C. J. (*Acad. Sci. St. Pétersb. Bull. XXXI. 12-13. 1887.* — *Acad. Sci. St. Pétersb. Mém. Biol. XII. 415-416. 1888.*)

**C. Palmeri:** Rose, J. N. (*Contrib. United States Nat. Herb. I. no. 4, p. 118. 1891.*)

**C. paniculata:** S[argent], C. S. *Clematis paniculata*. (*Gard. & For. III. 620-621, il. 82. 1890.* — *See also p. 638.*)

**C. Parkinsoniana:** Colenso, W[illiam]. (*New Zealand Inst. Trans. XII. (1879), pp. 359-360. 1880.*)

**C. parviflora:** Cunningham, Allan. (*Ann. Mag. Nat. Hist. IV. 259-260. 1840.*)

**C. parviloba:** Gardner, George & O[hampion], J. G. (*Hooker's Jour. Bot. & Kew Gard. Misc. I. 241. 1849.*)

**C. patens:** Morren, Ch[arles] & Decaisne, J[oseph]. (*Acad. Sci. Belg. Bull. III. 173. 1836.*)

— Lindley, John. *Clematis coerulea*. (*Bot. Reg. XXIII. 1955, pl. 1837.*)

— Paxton, Joseph. *Clematis coerulea*. (*Paxton's Mag. Bot. IV. 193, pl. 1838.*)

— B[entham], G[eorge]. *Clematis caerulea*. (*Maund's Bot. III. 2 pp., pl. 126. 1839.*)

— [*Clematis caerulea*]. (*In DICTIONNAIRE universelle d'histoire naturelle, atlas, ed. 2, III. pl. 291. 1839-49.*)

— Hooker, [Sir] W. J. *Clematis caerulea*  $\beta$  *grandiflora*. (*Bot. Mag. LXIX. pl. 3983. 1843.*)

— Seemann, Berthold. [*Clematis caerulea* var. *azurea*]. (*In his Endlicher's Paradisus vindobonensis . . . I. 41, pl. 69. 1844-60.*)

— Boris, Victor. *Clematis patens* var. *monstrosa*. (*Rev. Hort. ser. 4, V. 9, pl. [1]. 1856.*)

— Regel, Ed[uard] von. [*Clematis patens* var.]. (*In his Index seminum . . . Hortus petropolitanus . . . 1867, p. 35.*)

**C. pedicellata:** Lindley, John. *Clematis pedicellata*. (*Bot. Reg. XXXIII. 21, pl. 1847.*)

**C. Perrotetiana:** Turczaninow, Nic[olai]. (*In his Catalogus plantarum . . . charkoviensis, apx. p. 3. 1857.*)

**C. peruviana:** Ball, John. (*Linn. Soc. Jour. Bot. XXII. 28. 1867.*)

**C. Petersiana:** Klotzsch, [J.] F. (*In PETERS, W. C. H. Naturwissenschaftliche Reise nach Mossambique . . . PP. 170-171. 1862-64.*)

**C. Pickeringii:** Gray, Asa. (*In his United States exploring expedition . . . Botany. Phanerogamia, I. 1-2. 1854.*)

**C. pimpinellifolia:** Hooker, [Sir] W. J. *Clematis pimpinellifolia*. (*Hooker's Ic. Plant. I. pl. 77. 1837.*)

**C. polycephala:** Bertoloni, Antonio. (*Acad. Sci. Inst. Bonon. Nov. Comm. IV. 424. 1840.* — *Also in his Florula guatimalensis . . . p. 24. 1840.*)

**C. Prattii:** Hemslay, W. B. (*Kew Bull. Misc. Inform. 1892, p. 82.*)

**C. reticulata:** Smith, Sir J. E. [*Clematis rosea*]. (*Arch. Bot. Römer, II. pt. 3, pp. 401-402. 1801.*)

— Hooker, [Sir] J. D. *Clematis reticulata*. (*Bot. Mag. CVII. pl. 6574. 1881.*)

— Mohr, Charles. Variation in the leaves of *Clematis reticulata* and other notes. (*Torr. Bot. Club Bull. XIX. 308-309, pl. 133. 1892.*)

**C. rhodochlora:** André, Édouard. *Clematis rhodochlora*. (*Rev. Hort. 1867, pp. 449-450.*)

**C. Robertiana:** Aitchison, J. E. T. (*Linn. Soc. Jour. Bot. XVIII. 29; XIX. 148, pl. 2. 1881-82.*)

**C. rubifolia:** Wright, [C. H.]. (*Kew Bull. Misc. Inform. 1896, p. 21.*)

**C. sericea:** Hooker, [Sir] W. J. [*Clematis sericea* var.]. (*Bot. Misc. II. 205-206. 1831.*)

**Clematis smilacifolia:** Wallich, N[athaniel]. (*As. Soc. Bengal As. Research. XIII. 402-403. 1820.*)

— Hooker, [Sir] W. J. *Clematis smilacifolia*. (*Bot. Mag. LXXII. pl. 4259. 1846.*)

— L[emaire], Charles. *Clematis smilacifolia*, *Clématite à feuilles de Smilax*. (*Flore Serr. II. pt. 12, 2 pp., pl. 3. 1846.*)

— Hallier, H. [G.]. [*Clematis smilacina*]. (*Herb. Boissier Bull. VI. 215. 1898.*)

**C. songorica:** Bunge, Al[exander] von. (*Hort. Acad. Dorpat. Ind. Sem. 1839, p. [8].*)

— Fischer, F. E. L. von & Meyer, [C. A.]. [*Clematis Gebleriana*]. (*Linnaea, XVIII. 208. 1844.*)

— Bongard, H. G. & Meyer, C. A. [*Clematis Gebleriana*]. (*Acad. Sci. St. Pétersb. Mém. Sci. Nat. ser. 6, IV. Bot. pp. 165-166, pl. 1. 1845.*)

**C. Stanleyi:** Hooker, [Sir] W. J. *Clematis Stanleyi* n. sp. (*Hooker's Ic. Plant. VI. pl. 589. 1843.*)

— Hooker, [Sir] J. D. *Clematis Stanleyi*. (*Bot. Mag. CXVII. pl. 7166. 1891.*)

**C. stans:** Siebold, P. F. von & Zuccarini, J. G. (*Akad. Wiss. München Abh. Math. Phys. Cl. IV. pt. 2, p. 177. 1845.*)

**C. Strobiliana:** Cesati, Vincenzo. (*Accad. Sci. Fis. Mat. Napoli Atti, V. no. 7, pp. 3-4. 1873.*)

**C. subumbellata:** Kurz, Sulpiz. (*As. Soc. Bengal Jour. XXXIX. pt. 2, p. 61. 1870.*)

**C. Suksdorfii:** *Clematis Suksdorfii*. (*Gard. & For. IX. 255, il. 36. 1896.*)

**C. tangutica:** Hooker, [Sir] J. D. *Clematis orientalis* var. *tangutica*. (*Bot. Mag. CXXVI. pl. 7710. 1900.*)

**C. Tashiroi:** Maximowicz, C. J. (*Acad. Sci. St. Pétersb. Bull. XXXII. 477. 1888.* — *Acad. Sci. St. Pétersb. Mém. Biol. XII. 713-714. 1888.*)

**C. texensis:** Haller, A. A. (*In his Botanical explorations in southern Texas . . . p. 37. 1895.*)

**C. thalictroides:** Steudel, E. G. (*Flora, XXXIX. 407. 1856.*)

**C. trifida:** Hooker, [Sir] W. J. *Clematis trifida*. (*Hooker's Ic. Plant. I. pl. 79. 1837.*)

**C. tubulosa:** Turczaninow, N[icolai]. (*Soc. Nat. Moscow Bull. [X.] pt. 7, p. 148. 1837.*)

**C. uncinata:** O[hampion], J. G. & B[entham], George. (*Hooker's Jour. Bot. & Kew Gard. Misc. III. 255. 1851.*)

**C. urophylla:** Franchet, A[drien]. *Plantes nouvelles de la Chine*. [1864]. (*Soc. Linn. Paris Bull. I. 433-434. 1889.*)

**C. verticillaris:** Sims, John. *Atragene americana*. (*Bot. Mag. XXIII. pl. 887. 1806.*)

— Nees von Esenbeck, T. F. L. & Sinning, W[ilhelm]. (*In their Sammlung . . . pp. 204-206, pl. 92. 1831.*)

— Wyeth, N. B. & Nuttall, T[homas]. [*Atragene columbiana*]. (*Acad. Nat. Sci. Philadelphia Jour. VII. pt. 1, p. 7. 1834.*)

**C. violacea:** [Morrea, Charles]. *Clematis violacea* Alp. De C. (*Clématite violette*). (*Soc. Agric. Bot. Gand Ann. I. 477-478, pl. 45. 1845.*)

— Candolle, Alph[onse] de. — *In CANDOLLE, A. P. de & Alph[onse] de. (Soc. Phys. Hist. Nat. Genève Mém. XI. 67-69, pl. 1. 1846-48.)*

**C. viorna:** Andrews, Henry. *Clematis viorna*. [1799]. (*Andrews Bot. Rep. I. pl. 71.*)

— Jacquin, J. F. Baron von. (*In his Eclogae plantarum . . . I. 50-51, pl. 32. 1811-16.*)

**C. virginiana:** Linné, Carl von. (*In his Centuria plantarum, pt. 1, p. 15. 1755.*)

**C. viridiflora:** Bertoloni, Antonio. (*Accad. Sci. Bologna Mem. IX. 171-172, pl. 8. 1858.* — *Also in his Miscellanea botanica, pt. 19, pp. 7-8, pl. 3. 1858.*)

**C. Vitalba:** Griesbach, L[udwig]. [*Clematis Vitalba* var. *integrifolia*]. (*In his Kleine botanische Schriften, p. 171. 1836.*)

— Guillard, Achille. (*Ann. Sci. Nat. Bot. ser. 3, VIII. 322-323, pl. 16. 1847.*) [Anatomical.]

— Jordan, Alexis. Notice sur plusieurs plantes nouvelles et autres. (*In BILLOT, C[onstant]. Annotations à la flore de France . . . pp. 12-33, 43-50. 1855.*)

*Clematis crenata* (pp. 12-13).

— Jordan, Alexis. Diagnoses d'espèces nouvelles ou méconnues pour servir de matériaux à une flore de France réformée. (*Soc. Linn. Lyon Ann. ser. 2, VII. 373-522. 1860-61.*) —

*Reprinted with additions under the title: Diagnoses . . . à une flore réformée de la France et des contrées voisines. Vol. I. pt. 1. 355 pp. Q. Paris, 1864.*

*Clematis crenata* (p. 389 and 21 of the reprint). — No other volume published.

**Clematis Vitalba: M., B.** The Traveller's Joy. (*Gard. Chron.* ser. 2, IV. 707-708. 1875.)

— Schur, Ferd[inand]. [*Clematis Vitalba* var. *integerrima*.] (*Naturf. Ver. Brünn Verh.* XV. (1876), pt. 2, p. 7. 1877.)

— Vesque, Julien. (*Ann. Sci. Nat. Bot.* ser. 6, VIII. 378-380, pl. 16. 1879.) [Physiological.]

— Kronfeld, M[oris]. Die Benennungen der Waldrebe in Niederösterreich. (*Oesterr. Bot. Zeitschr.* XXXVI. 152-154. 1886.)

— Krasser, Fridolin. Zerklüftetes Xylem bei *Clematis Vitalba* L. (*Zool.-Bot. Ges. Wien Verh.* XXXVII. 795-798, 3 il. 1887.)

— Wittich, Christoph. (*Oberhess. Ges. Nat. Heilk. Ber.* XXVI. 80-82, pl. 3. 1889.)

— Favrat, L[ouis]. [*Clematis Vitalba* var. *chrysostemon*.] (*Soc. Vaud. Sci. Nat. Bull.* XXV. (1889-90), p. 53. 1890.)

— Loew, E[rnst]. (*Bot. Ver. Brandenb. Verh.* XXXI. Abh. p. 46. 1890.) [Ecological.]

— Fritsch, Carl. [*Clematis Vitalba* var. *vestita*.] (*Zool.-Bot. Ges. Wien Verh.* XLIV. (1894), p. 99. 1895.)

**C. Viticella: Sims, John.** *Clematis Viticella*. (*Bot. Mag.* XVI. pl. 565. 1803.)

— Wulfen, F. X. (*Arch. Bot. Römer*, III. pt. 3, p. 380. 1806.)

— Jaeger, G. F. Transformatio corollae *Clematidis Viticellae* in bilabiata, eiusdemque in tubulosam atque limbata. (*Leop.-Carol. Akad. Naturf. Verh.* XIV. (VI.) pt. 2, pp. 641-642, pl. 37. 1829.)

**C. Wenderothii: Wenderoth, [G. W. F.].** [*Atragene austriaca*.] (*Ges. Beförd. Naturw. Marburg Schrft.* II. 256. 1831.)

— Wenderoth, [G. W. F.]. Ueber eine neue *Atragene*. (*Linnaea*, XI. 648-650. 1837.)

With a note by D. von Schlechtendal.

— Wenderoth, [G. W. F.]. [*Atragene Wenderothii*.] (*Hort. Acad. Marburg. Ind. Sem.* 1837, p. [4]. — Also in his *Analekten kritischer Bemerkungen* . . . p. [6], no. 2. 1852.)

— Richter, Karl. Was ist *Atragene Wenderothii* Schlechtend? eine kritische Notiz. (*Zool.-Bot. Ges. Wien Verh.* XXXVI. 215-216. 1886.)

#### PAEONIA

**Anderson, George.** A monograph of the genus *Paeonia*. (*Linn. Soc. Trans.* XII. 248-290. 1818.)

**Huth, E[rnst].** Monographie der Gattung *Paeonia*. (*Bot. Jahrb.* XIV. 258-276. 1892.)

**P. Delavayi: Franchet, A[drien].** (*Soc. Bot. France Bull.* XXXIII. 382. 1886.)

**P. suffruticosa: Taxonomy**

— Bateux, Charles. Le Mou-tan ou Pivoine, arbrisseau de Chine. (*In his Mémoires concernant l'histoire . . . des Chinois* . . . III. 461-478. 1778.)

— Andrews, Henry. *Paeonia suffruticosa*. [1804.] (*Andrews Bot. Rep.* VI. pl. 373.)

— Andrews, Henry. *Paeonia suffruticosa* var. *flore purpureo*. [1807.] (*Andrews Bot. Rep.* VII. pl. 448.)

— Andrews, Henry. *Paeonia papaveracea*. [1807.] (*Andrews Bot. Rep.* VII. pl. 463.)

— Sims, John. *Paeonia Moutan*. (*Bot. Mag.* XXIX. pl. 1154. 1809.)

— Bonpland, A[imé]. [*Paeonia Moutan*.] (*In his Description des plantes rares cultivées à Malmaison* . . . pp. 1-4, 61, pl. 1, 23. 1813.)

— Loiseleur-Deslongchamps, J. L. A. [*Paeonia Moutan*.] (*In his Herbarium général*, II. 142, pl. 1817.)

— [Ker, J. B.] *Paeonia Moutan a*. (*Bot. Reg.* V. 379, pl. 1819.)

— Sims, John. *Paeonia Moutan* var. *papaveracea*. (*Bot. Mag.* XLVII. pl. 2175. 1820.)

— Loddiges, Conrad & Sons. *Paeonia Moutan papaveracea*. (*Loddiges' Bot. Cab.* VI. pl. 547. 1821.)

— Loiseleur-Deslongchamps, J. L. A. [*Paeonia papaveracea*.] (*In his Herbarium général*, VI. 417, pl. 1822.)

— Loddiges, Conrad & Sons. *Paeonia Moutan rosea*. (*Loddiges' Bot. Cab.* XI. pl. 1035. 1825.)

***Paeonia suffruticosa: Morris, R[ichard].*** [*Paeonia Moutan*.] (*In his Flora conspiciua* . . . 2 pp., pl. 13. 1826.)

— Drapiez, [Auguste]. [*Paeonia Moutan*.] (*In his Herbarium de l'amateur* . . . I. 3, pl. 1828.)

— Gœel, P. C. van. [*Paeonia Moutan*.] (*In his Sertum botanicum* . . . 2 pp. 1 pl. 1828-32.)

— Lindley, John. Semi-double tree Paeony. (*Bot. Reg.* XVII. 1456, pl. 1831.)

— Nees von Esenbeck, T. F. L. & Sinning, W[ilhelm]. [*Paeonia Moutan*.] (*In their Sammlung*, pp. 167-170, pl. 74. 1831.)

— J . . . n. Ueber die Moutan-Pflanze (*Paeonia Moutan* Sims). (*Allg. Gartenzeit.* I. 37-40. 1833.) — From: "Wiener Zeitschrift für Kunst, Literatur . . ."

— Reichenbach, H. G. L. [*Paeonia Moutan*.] (*In his Flora exotica* . . . II. 39-40, pl. 1834.)

— Lindley, John. *Paeonia Moutan albida plena*. (*Bot. Reg.* XX. 1678, pl. 1835.)

— Lindley, John. *Paeonia Moutan lacera*. (*Bot. Reg.* XXI. 1771, pl. 1836.)

— Knowles, G. B. & Westcott, Frédéric. *Paeonia Moutan* var. *rosea plena*. (*Floral Cab.* II. 37-38, pl. 56. 1838.)

— [Loiseleur-Deslongchamps, J. L. A.] & Lemaire, C[harles]. [*Paeonia Moutan* var. *papaveracea Hissiana*.] (*In LOISELEUR-DESLONGCHAMPS, J. L. A. Herbarium général de l'amateur* . . . ser. 2, III. 1 p., pl. 40. 1843.)

— Fortune, Robert. The Chinese tree Paeony. [*Paeonia arborea*.] (*Gard. Chron.* ser. 2, XIII. 179-180. 1880.)

— Ito, Keisuke & Kahu, Hika. [*Paeonia Moutan*.] (*In their Figures and descriptions* . . . I. pl. [1-4]. 1883-[84].)

— Brühl, P[aul] & King, Sir G[eorge]. [*Paeonia Moutan*.] (*Bot. Gard. Calcutta Ann.* V. pt. 2, pp. 114-115, pl. 126. 1896.)

— Morphology

— [His, Charles.] Notice sur les Pivoines en arbre. 18 pp. Q. Paris, 1842.

— Poiteau, [Antoine]. Extrait d'une notice de M. His, sur quelques nouvelles considérations touchant les Pivoines en arbre. (*Soc. Hort. Paris Ann.* XXXII. 88-90. 1843.)

— Trécul, A[uguste]. [*Paeonia Moutan*.] (*Ann. Sci. Nat. Bot.* ser. 3, XX. 253-254, pl. 23. 1853.)

— Marchand, L[éon]. Monstruosité de *Paeonia Moutan*. (*Soc. Bot. France Bull.* XXVII. 75, pl. 2. 1880.)

— Abbado, Michele. Monstruosità in fiori di *Paeonia Moutan* Sims. (*Soc. Bot. Ital. Bull.* 1898, pp. 125-128.)

#### ZANTHORHIZA (XANTHORHIZA)

**L'Héritier [de Brutelle], C. L.** [*Zanthorhiza apiifolia*.] (*In his Stirpes novae*, pp. 79-80, pl. 38. 1785.)

**Sims, John.** *Zanthorhiza apiifolia*. (*Bot. Mag.* XLII. pl. 1736. 1816.)

**Guimpel, F[r]iedrich & Otto, F[r]iedrich & Hayne, F. G.** [*Zanthorhiza apiifolia*.] (*In their Abbildungen der fremden . . . Holzarten*, pp. 154-155, pl. 129. 1825.)

**Münter, [Julius].** Ueber das Vorkommen zweier amerikanischer in Neuvorpommern verwilderter Gesträuche. (*Bot. Ver. Brandenb. Verh.* IX. 41-44. 1867.) — De la naturalisation des *Diervilla canadensis* et *Zanthorhiza apiifolia* dans la Poméranie septentrionale. Traduit de l'allemand par M. G. Jorissenne. (*Belg. Hort.* [XVIII.] 346. [1868].)

**Springer, L. A.** *Zanthorhiza apiifolia* Spr. (*Tijdschr. Tuinb.* II. 1-3, 1 pl. 1897.)

#### 54. LARDIZABALACEAE

**Decaisne, [Joseph].** Mémoire sur la famille des Lardizabales, précédé d'observations d'anatomie comparée des tiges de quelques végétaux dicotylédons. (*Acad. Sci. Paris Compt. Rend.* V. 392-394. 1837. — *Mus. Hist. Nat. Paris Arch.* I. 143-213, pl. 10-13. 1839.)

**Brongnart, Adolphe.** Rapport sur un mémoire de M. Decaisne, relatif à la famille des Lardizabales, et précédé de remarques sur l'anatomie comparée de quelques tiges de végétaux dicotylédons. (*Acad. Sci. Paris Compt. Rend.* VII. 479-485. 1838.)

**Decaisne, [Joseph].** Enumeratio Lardizabalarum. (*Ann. Sci. Nat. Bot.* ser. 2, XII. 99-108. 1839.)

**Hérail, [J. J. M.] & Blottière, [René].** Note sur les affinités des Lardizabales. (*Soc. Bot. France Bull.* XXXIII. 521-524. 1886.)

**Prantl, K[arl].** Lardizabalaceae. (In ENGLER, A[dolf] & PRANTL, K[arl]. Die natürlichen Pflanzenfamilien, III. pt. 2, pp. 67-70, 274, il. 49-51; Nachträge, p. 170. 1891-97.)

## AKEBIA

**Ito, Keisuke & Kahu, Hika.** (In their Figures and descriptions . . . II. 4 ff., pl. 1-2. 1883-[84].)

**A. lobata:** **Hooker, Sir J. D.** Akebia lobata. (*Bot. Mag.* CXXII. pl. 7485. 1896.)

— **Diels, L[udwig].** [Akebia lobata var. australis.] (*Bot. Jahrb.* XXIX. pt. 3-4, p. 344. 1900.)

**A. longracemosa:** **Matsumura, J[insō].** (*Bot. Mag. Tokyo*, XIII. pt. 2, p. 18. 1899.)

**A. quinata:** **Lindley, John.** Akebia quinata. (*Bot. Reg.* XXXIII. 28, pl. 1847.)

— **D[ecaisne, Joseph].** Akebia quinata Dne. (*Flore Serr.* X. 83-84, pl. 1000. 1854-55.)

— **Hooker, Sir W. J.** Akebia quinata. (*Bot. Mag.* LXXXI. pl. 4864. 1855.)

— **Lavallé, Alph[onse].** (In his *Arboretum segrezianum*, pp. 97-100, pl. 27-28. 1880-85.)

— **Massalongo, Carlo.** (*Nuov. Giorn. Bot. Ital.* XXII. 17, pl. 1. 1890.) [Teratological.]

— **S[argent], C. S.** The fruit of Akebia quinata. (*Gard. & For.* IV. 136, il. 25. 1891.)

— **Baldacci, A[ntonio] & Filippucci, F.** (*Herb. Boissier Bull.* II. 26. 1894.) [Morphological.]

— **Schwabach, E.** (*Bot. Centr.* LXXXVI. 359. 1896.) [Anatomical.]

## DECAISNEA

**D. Fargesii:** **Franchet, A[drien].** Un Decaisnea de la Chine occidentale. (*Jour. Bot. Paris*, VI. 233-235. [1892].)

— **Carrière, E. A.** Decaisnea Fargesii. (*Rev. Hort.* 1893, p. 447.)

— **Bois, D[ésiré].** Un nouvel arbrisseau ornemental, le Decaisnea Fargesii. (*Rev. Hort.* 1900, pp. 270-274, il. 122-124.)

— Reprinted: 7 pp. 3 il. O. Paris, 1900.

**D. insignis:** **L[emaire], Ch[arles].** Decaisnea insignis. (*Ill. Hort.* III. 3 pp., pl. 91. 1856.)

— **P[lanchon], J. E.** Decaisnea insignis Hook. fil. et Thoms. (*Flore Serr.* XIII. 81-84, 1 il., pl. 1335-1336. 1858.)

— **Hooker, Sir J. D.** Decaisnea insignis. (*Bot. Mag.* CX. pl. 6731. 1854.)

## HOLBOELLIA (HOLBOELLIA)

**Diels, L[udwig].** (*Bot. Jahrb.* XXIX. pt. 3-4, pp. 342-344. 1900.) [Species of eastern Asia.]

**H. cuneata:** **Oliver, D[aniel].** Holboellia cuneata Oliv. (*Hooker's Ic. Plant.* XIX. pl. 1817. 1859.)

**H. latifolia:** **Lindley, John.** Holboellia latifolia. (*Bot. Reg.* XXXII. 49, pl. 1846.)

— **L[indley], J[ohn].** [Holboellia acuminata.] (*Hort. Soc. Lond. Jour.* II. 313. 1847.)

— **[Lemaire, Charles].** Holboellia acuminata. (*Jard. Fleur.* II. 2 pp., pl. 144. 1852.)

— **[Lindley, John & Paxton, Joseph].** The Tapering Holboellia (Holboellia acuminata). (*Paxton's Flow. Gard.* II. 35-36, pl. 45. 1853.)

— **Vesque, Julien.** (*Ann. Sci. Nat. Bot.* ser. 6, VIII. 380, pl. 16. 1879.) [Physiological.]

— **André, Éd[ouard].** Holboellia latifolia. (*Rev. Hort.* 1890, pp. 348-349, pl.)

## LARDIZABALA

**Ventenat, [E. P.].** Note descriptive sur les lianes du Chili. (In MILET-MUREAU, L. A. Voyage de La Pérouse . . . IV. 265-268; atlas, pl. 6-9. 1797.)

**Delessert, Benj[amin].** (In his *Icones selectae*, I. 24, pl. 91-92. 1820.)

**Miers, John.** On a new species of Lardizabala, and on the structure of the seed in that genus. (*Ann. Mag. Nat. Hist.* ser. 3, II. 183-192. 1858. — Also in his Contributions to botany, I. 145-155, pl. 28. 1851-61.)

**L. sylvicola** (p. 191).

**Lubbock, John.** (*Linn. Soc. Jour. Bot.* XXX. 467-468. 1895.) [Morphological.]

**L. biternata:** **Hooker, Sir W. J.** Lardizabala biternata. (*Bot. Mag.* LXXXVI. pl. 4501. 1850.)

— **[Lemaire, Charles].** Lardizabala biternata. (*Jard. Fleur.* I. 2 pp., il., pl. 1851.)

**Lardizabala infuscata:** **Miers, John.** On another new species of Lardizabala. (*Ann. Mag. Nat. Hist.* ser. 3, II. 431. 1858.)

**L. triternata:** **Tieghem, P[hilippe] van & Douliot, H.** (*Ann. Sci. Nat. Bot.* ser. 7, VIII. 125-126. 1888.) [Anatomical.]

— **Chauveaud, [L.] G.** (*Ann. Sci. Nat. Bot.* ser. 8, XII. 354-355. 1900.) [Anatomical.]

## PARVATIA

**Franchet, A[drien].** [Parvatia chinensis.] (*Jour. Bot. Paris*, VIII. 281. [1894].)

## STAUNTONIA

**Ito, Keisuke & Kahu, Hika.** [Stauntonia hexaphylla.] (In their Figures and descriptions . . . II. 2 ff., pl. 3. 1883-[84].)

## 55. BERBERIDACEAE

## Taxonomy

**Candolle, A. P. de.** Berberideae. (In CANDOLLE, A. P. de & Alphonse de. *Prodromus* . . . I. 105-110. 1824.)

**Koch, Karl.** Pomaceae, Acerineae et Berberideae. (*Ann. Mus. Bot. Lugd.-Bat.* I. 248-253. 1863-64.) [Asiatic species.]

**Itō, Tokutarō.** Berberidearum Japoniae conspectus. (*Linn. Soc. Jour. Bot.* XXII. 422-437, pl. 21. 1887.) — *Separate*: t-p-c. London, 1887.)

**Prantl, K[arl].** Berberidaceae. (In ENGLER, A[dolf] & PRANTL, K[arl]. Die natürlichen Pflanzenfamilien, III. pt. 2, pp. 70-77, 274, il. 52-57; Nachträge, p. 170. 1891-97.)

## Morphology

**Payer, [J. B.].** Organogénie de la classe des Cactoidées (Cactées, Ficoïdes et Tétragoniées) et de celle des Berbérinées (Berbéridéés, Ménisperméés). (*Ann. Sci. Nat. Bot.* ser. 3, XVIII. 233-256, pl. 10-15. 1852.)

— Organogénie des familles des Berbéridéés (Berberis, Epimedium, Podophyllum) et des Ménisperméés (Menispermum, Cissampelos). [Extract.] (*Acad. Sci. Paris Compt. Rend.* XXXIV. 943-946. 1852.)

**Ballou, H[enri].** Remarques sur l'organisation des Berbéridéés. (*Adansonia*, II. 268-291. 1861-62.)

— [Berberidaceae.] (*Adansonia*, XII. 351-354. 1876-79.)

**Dies, R[udolf].** (*Flora*, LXX. 494. 1887.)

**Citerne, P. A.** Berbéridéés et Erythrospermées. (Thèse.) 161 pp. 8 pl. O. Paris, 1892.

**Pammel, L. H., Burnip, J. R. & Thomas, Hannah.** Some studies on the seeds and fruits of Berberidaceae. (*Iowa Acad. Sci. Proc.* V. (1897), pp. 209-223, 1 il., pl. 12-16. 1898.)

— *Iowa State Coll. Agric. Contrib. Bot. Dept.* X. 11-25, pl. 12-16. 1898.)

## BERBERIS (MAHONIA, ODOSTEMON)

## Taxonomy

**R[afinesque-Schmalz], C. S.** [Odostemon.] (*Amer. Month. Mag.* II. 265; IV. 192. 1817-[19].)

**Delessert, Benj[amin].** (In his *Icones selectae*, II. 1-2, pl. 1-4. 1823.)

**Rafinesque-Schmalz, C. S.** [Odostemon.] (*Soc. Linn. Bordeaux Act.* VI. 262-263. 1833.)

**Royle, J. F.** On the Lycium of Dioscorides. (*Linn. Soc. Trans.* XVII. 83-94. 1837.)

**[Schrader, H. A.].** Reliquiae Schraderianae. (*Linnaea*, XII. 361-388. 1836.)

**Tausch, I. F.** (*Flora*, XXI. pt. 2, pp. 724, 729-730. 1838.)

**Lindley, [John].** A short account of the more ornamental evergreen Berberis cultivated in the gardens of Great Britain. (*Hort. Soc. Lond. Jour.* V. 1-21. 1850.) — *Revue des espèces de Berberis cultivées en Angleterre.* (*Flore Serr.* VI. 66-70, 73-80, 3 il. 1850-51.)

**Koch, K[arl].** (*Index Sem. Hort. Berol.* 1854, apx. pp. 13-14.)

**Turczaninow, Nicolai.** (*Soc. Nat. Moscou Bull.* XXVII. pt. 2, pp. 284-288. 1854. — Also in his *Animadversiones ad primam partem herbarii* . . . pp. 10-13. 1855.)

**Lechler, Wilibald.** Berberides Americae australis . . . accedit enumeratio plantarum, quas in America australi auctor detexit. 59 pp. D. Stuttgartiae, 1857.

**[Koch, Karl.]** Le genre Berberis (Épine-vinette) et ses espèces de pleine terre. (*Flore Jard. Ann.* V. 39-45, 87-92, 106-111. 1862.) — *From: Ver. Beförd. Gartenb. Preuss. Wochenschr.*

- Prantl, K[arl].** (*Hort. Wirceburg. Select. Fruct. Sem.* 1873, p. 7.)
- Regel, E[duard] von.** Synopsis Berberidis specierum varietatumque sectionis foliis simplicibus caducis Europam, Asiam mediam, Japoniam et Americam borealem incolentium. (*Hort. Petrop. Act.* II. 407-421. 1873. — Also in his *Descriptions plantarum novarum in regionibus turkestanicis* . . . 1873-86.) — Uebersicht und Beschreibung der Arten der Gattung Berberis mit ungetheilten abfallenden Blättern, welche in Nordamerika, Europa, Nordafrika und in Mittel-asien und Japan heimisch oder in unseren Gärten cultivirt sind. (*Gartenfl.* XXIII. 171-179. 1874.)
- Usteri, A[lfred].** Das Geschlecht der Berberitzen. (*Deutsch. Dendr. Ges. Mitteil.* VIII. 77-94, 7 il. 1899.)
- Fedde, F[r]iedrich.** Pflanzengeographische Verbreitung der Gattung Mahonia. (*Schles. Ges. Vaterl. Kult. Jahrb.* LXXVII. (1899), pt. 2<sup>b</sup>, pp. 8-17. 1900.) — Reprinted: 10 pp. O. n. t-p. [Breslau, 1900.]
- Usteri, A[lfred].** Beiträge zu einer Monographie der Gattung Berberis. (*Deutsch. Bot. Monatschr.* XVIII. 17-20, 88-90, 99-101. 1900. — *Gartenfl.* XLIX. 569-576, il. 78-81. 1900.)
- North America
- Malsch, J. M.** On the species of Berberis of the Pacific coast. (*Amer. Jour. Pharm.* L. 374-377, 414, 1 il. 1878.)
- Central and South America
- Hooker, Sir W. J. & Arnott, G. A. W[alker-].** (*Bot. Misc.* III. 135-136. 1833.)
- Schlechtendal, D. F. L. von.** (*Linnaea*, VIII. 171-172. 1833.)
- Ueber eine neue Mahonia, nebst Bemerkungen über einige ältere. (*Bot. Zeit.* XII. 651-656. 1854.)
- Philippi, R. A.** (*Linnaea*, XXVIII. 609-610, 663-664; XXXIII. 4-5. 1856-65.)
- Triana, José & Planchon, J. E.** (*Ann. Sci. Nat. Bot. ser. 4*, XVII. 51-55. 1862.)
- Eichler, A. W.** Magnoliaceae, Winteraceae, Ranunculaceae, Menispermaceae, Berberideae. [1864.] (*In* MARTIUS, K. F. P. von & others. *Flora brasiliensis*, XIII. pt. 1, col. 121-236, pl. 28-53. 1841-72. See col. 229, pl. 52.)
- Philippi, R. A.** (*Univ. Chile Anal.* XLI. 663-666. 1872.)
- Spegazzini, Carolo.** (*Soc. Cient. Argent. Anal.* X. 220-223. 1860.)
- Hieronimus, G[eorg].** (*Bot. Jahrb.* XX. Beibl. no. 49, pp. 11-17. 1896.)
- Europe
- Euprecht, F. J.** (*Acad. Sci. St. Pétersb. Mém. ser. 7*, XV. no. 2 (1869), pp. 47-49. 1870.)
- Asia
- Bunge, Alexander von.** [Berberis integerrima, B. nummularia.] (*Hort. Acad. Dorpat. Ind. Sem.* 1843, p. 6. — *Linnaea*, XVIII. 149. 1844. — *Naturf. Ver. Riga Arbeit.* I. pt. 2, pp. 129-132. 1847. — *Acad. Sci. St. Pétersb. Mém. Sav. Étr.* VII. 189-190. 1854.)
- Maximowicz, C. J.** (*Acad. Sci. St. Pétersb. Bull.* XXIII. 308-309. 1877. — *Acad. Sci. St. Pétersb. Mém. Biol.* IX. 711-712. 1877.) [Species of eastern Asia.]
- Aitchison, J. E. T.** (*Linn. Soc. Jour. Bot.* XIX. 150-151. 1882.) [Species of the Himalaya Mountains.]
- Ito, Keisuke & Kahu, Hika.** (*In their Figures and descriptions* . . . II. 9 ff., pl. 4-7. 1883-[84].) [Species of eastern Asia.]
- Franchet, A[drien].** (*Soc. Bot. France Bull.* XXXIII. 385-388. 1888.) [Species of eastern Asia.]
- Maximowicz, K. J.** (*In his Enumeratio plantarum hucusque in Mongolia* . . . pp. 32-33. 1889. — Also in his *Flora tangutica* . . . pp. 29-32, pl. 7-8, 23. 1889.)
- Fedde, F[r]iedrich.** — *In* DIELS, Ludwig. (*Bot. Jahrb.* XXIX. pt. 3-4, pp. 337-341. 1900.) [Species of eastern Asia.]
- Morphology
- Trécul, A[uguste].** [Mahonia.] (*Ann. Sci. Nat. Bot. ser. 3*, XX. 251, pl. 20. 1853.)
- Wydler, Heinrich.** (*Flora*, XLII. 284-287. 1859.)
- Schmits, Friedrich.** 1874. — See vol. I. 132: MERISTEMATIC TISSUES.
- Delbrouck, C[onrad].** (*Bot. Abh. Morph. Phys.* II. pt. 4, pp. 88-89, pl. 5. 1875.)
- Baillon, H[enri].** Sur le retour à l'état complet des étamines dans les fleurs anormales de Berberis. [1879.] (*Soc. Linn. Paris Bull.* I. 222-223. 1889.)
- Marloth, Rud[olf].** (*Bot. Jahrb.* IV. 242. 1883.)
- Boening, Robert.** Anatomie des Stammes der Berberitze. (Diss.) 33 pp. 8 pl. D. Königsberg, 1835.
- Dimorphism in plants.** (*Gard. Chron. ser. 2*, XXV. 815, il. 180, 182, 185-186. 1886.)
- Brandes, Marcel.** (*Rev. Gén. Bot.* III. 76-78, pl. 5. 1891.)
- Lubbock, John.** (*Linn. Soc. Jour. Bot.* XXVIII. 224. 1891.)
- Sargent, F. Le R.** Barberries, study of uses and origins. (*Pop. Sci. Monthly*, XLV. 594-608, 784-795, 20 il. 1894.)
- Koehne, E[mil].** Ueber anatomische Merkmale bei Berberis-Arten. (*Gartenfl.* XLVIII. 19-22, 39-41, 68-70. 1899.) — Reprinted: 7 pp. O. n. t-p. [Berlin, 1899.]
- Leavitt, R. G.** Reversions in Berberis and Sagittaria. (*Rhodora*, II. 149-155, pl. 19. 1900.)
- Physiology
- Retzius, A. J. (præses).** Botanico-oeconomisk afhandling om Berberis buskens nytta och skada. (Diss.) (F. A. Bismarck.) 21 pp. sq. D. Lund, [1807].
- On the irritability of the stamina of the Barberry. (*Edinb. New Philos. Jour.* [IX.] 146-147. 1830.)
- Kabsch, Wilhelm.** (*Bot. Zeit.* XIX. 25-27, pl. 1. 1861.)
- Settegast, O.** Kan door de Berberis (B. vulgaris) aan nabijstaande Rogge de roest worden meegedeeld? (*Mag. Landb. Kruidk. new ser.* VIII. 353-359. 1868.)
- Jourdain, [Sylvain].** Expériences sur le mode d'action du chloroforme sur l'irritabilité des étamines des Mahonia. (*Acad. Sci. Paris Compt. Rend.* LXX. 948-949. 1870.)
- Heckel, Édouard.** Différenciation des mouvements provoqués et spontanés. Étude sur l'action de quelques agents réputés anesthésiques sur l'irritabilité fonctionnelle des étamines de Mahonia. (*Acad. Sci. Paris Compt. Rend.* LXXVIII. 856-858. 1874. — *Soc. Bot. France Bull.* XXI. 101-103. 1874.)
- De l'irritabilité dans les étamines de Berberis. (*Acad. Sci. Paris Compt. Rend.* LXXVIII. 985-988. 1874. — *Soc. Bot. France Bull.* XXI. 95-98. 1874.)
- Mouvement provoqué dans les étamines de Mahonia et de Berberis; conditions anatomiques de ce mouvement. (*Acad. Sci. Paris Compt. Rend.* LXXVIII. 1162-1164. 1874. — *Soc. Bot. France Bull.* XXI. 208-210. 1874.)
- Vries, Hugo de.** 1875. — See vol. I. 239: REPRODUCTIVE INTERRELATIONS. EUROPE.
- Vesque, Julien.** (*Ann. Sci. Nat. Bot. ser. 6*, VIII. 380, pl. 16. 1879.)
- Courchet, [Lucien].** [Mahonia ilicifolia.] (*Ann. Sci. Nat. Bot. ser. 7*, VII. 370, pl. 13. 1888.)
- Hansgirg, Ant[on].** (*Bot. Centr.* XLIII. 413. 1890.)
- Chauveaud, Gustave.** Mécanisme des mouvements provoqués du Berberis. (*Acad. Sci. Paris Compt. Rend.* CXIX. 103-105. 1894.)
- Ś[łósarski], A[ntoni].** Mechanizm ruchów wywołanych w precikach Berberysu. [Mechanism of the movements of the stamina of the Barberry.] (*Wszelkiewiat*, XIII. 604-605, 1894.)†
- Steinbrinck, C[arl].** 1899. — See vol. I. 197: IRRITABILITY.
- Usteri, A[lfred].** Zusammenstellung der Forschungen über die Reizerscheinungen an den Staubfäden von Berberis. (*Helios*, XVII. 49-61. 1900.)
- Enumeration of Species
- B. actinacantha:** Lindley, John. Berberis actinacantha. (*Bot. Reg.* XXXI. 55, pl. 1845.)
- Regel, Ed[uard] von. [Berberis actinacantha var.] (*In his Index seminum* . . . Hortus . . . petropolitanus . . . 1858, p. 43.)
- B. acuminata:** Bois, D[ésiré]. (*Soc. Hort. France Jour.* ser. 4, I. 190, il. 18. 1900.)
- B. actensis:** Costa y Cuzart, A. C. (*Soc. Españ. Hist. Nat. Anal.* II. 28-29. 1873.)
- B. amurensis:** Ruprecht, F. J. (*Acad. Sci. St. Pétersb. Bull. Phys.-Math.* XV. 260. 1857.)
- Regel, Ed[uard] von. [Berberis vulgaris var. amurensis.] (*Acad. Sci. St. Pétersb. Mém. ser. 7*, IV. no. 4 (1861), p. 14. 1862.)
- B. angulosa:** Hooker, Sir J. D. Berberis angulosa. (*Bot. Mag. CXV.* pl. 7071. 1889.)
- B. aquifolium:** Lindley, John. Berberis aquifolium. (*Bot. Reg.* XVII. 1425, pl. 1831.)
- Loddiges, Conrad & Sons. Berberis aquifolium. (*Loddiges' Bot. Cab.* XVIII. pl. 1718. 1831.)

- Berberis aquifolium:** Sweet, R[obert]. [Mahonia diversifolia.] (*In his British flower garden* . . . ser. 2, I. 2 pp., pl. 94. 1831.)  
 — Paxton, Joseph. Mahonia aquifolium. (*Paxton's Mag. Bot.* IX. 5-6, pl. 1842.)  
 — Britton, N. L. & Kearney, T. H. jr. [Berberis nutkana.] (*New York Acad. Sci. Trans.* XIV. (1894-95), p. 29. 1895.)  
 — Rydberg, P. A. (*Contrib. United States Nat. Herb.* III. no. 8, p. 483. 1896.)  
**B. aristata:** Hooker, Sir W. J. (*In his Exotic flora* . . . II. 98, pl. 98. 1825.)  
 — Lindley, John. Berberis coriaria. (*Bot. Reg.* XXVII. 46, pl. 1841.)  
 — Engler, A[dolf]. [Berberis aristata var.] (*Bot. Jahrb.* XXVIII. pt. 3-4, p. 389. 1900.)  
**B. articulata:** Kirschleger, Frédéric. (*Soc. Hist. Nat. Strasbourg Mém.* III. R. R. pp. 1-3. 1840.) [Teratological.]  
**B. asiatica:** Loiseleur-Deslongchamps, J. L. A. (*In his Nouvel herbier de l'amateur* . . . 2 pp., pl. 46. 1838.)  
 — L[emaire], Ch[arles]. Berberis hypoleuca Lindl. (*Flore Serr.* III. 262\*. 1847.)  
 — L[indley], J[ohn]. [Berberis hypoleuca.] (*Hort. Soc. Lond. Jour.* II. 246, 1 il. 1847.)  
**B. aurahuacensis:** L[emaire], Ch[arles]. Berberis aurahuacensis, Épine-venette d'Aurahuaco. (*Flore Serr.* IV. 2 pp., pl. 334. 1848.)  
 — [Neubert, Wilhelm.] Berberis aurahuacensis. (*Deutsch. Mag. Gart. Blumenk.* 1849, pp. 200-201.)  
**B. australis:** Boissier, E[dmund] & Reuter, G. F. [Berberis hispanica.] (*In their Pugillus plantarum novarum*, pp. 3-4. 1852.)  
**B. brachybotrys:** Edgeworth, M. P. (*Linn. Soc. Trans.* XX. 29. 1851.)  
**B. buxifolia:** Sweet, R[obert]. [Berberis dulcis.] (*In his British flower garden* . . . ser. 2, I. 2 pp., pl. 100. 1831.)  
 — Loddiges, Conrad & Sons. Berberis buxifolia. (*Loddiges' Bot. Cab.* XX. pl. 1941. 1833.)  
 — [Maund, Benjamin.] Berberis dulcis. (*Maund's Bot.* I. 2 pp., pl. 42. 1837.)  
 — Paxton, Joseph. Berberis dulcis. (*Paxton's Mag. Bot.* X. 171-172, pl. 1843.)  
 — Decaisne, J[oseph]. (*In MONTAGNE, [J. F. C.] & DECAISNE, Joseph. Voyage au Pôle Sud et dans l'Océanie sur les corvettes l'Astrolabe et la Zélée* . . . Botanique, II. 65-66; atlas, pl. 21. 1853.)  
 — Arata, P. N. Análisis de la madera del Calafate; Berberis buxifolia Lam. — B. mycophylla Forst. (*Soc. Cient. Argent. Anal.* VII. 97-99. 1879.)  
 — Hooker, Sir J. D. Berberis buxifolia. (*Bot. Mag.* CVI. pl. 6505. 1880.)  
**B. canadensis:** Kerner, J. S. (*In his Darstellung vorzüglicher ausländischer Bäume und Gesträuche* . . . p. 2, pl. 15. 1796.)  
**B. Chitria:** [Ker, J. B.] Berberis Chitria. (*Bot. Reg.* IX. 729, pl. 1823.)  
 — Sims, John. Berberis aristata. (*Bot. Mag.* LII. pl. 2549. 1825.)  
**B. concinna:** Hooker, Sir W. J. Berberis concinna Hook. fil. (*Bot. Mag.* LXXIX. pl. 4744. 1853.)  
**B. congestiflora:** Hooker, Sir J. D. Berberis congestifolia [sic] var. hakeoides. (*Bot. Mag.* CX. pl. 6770. 1884.)  
**B. cretica:** Ball, John. (*Linn. Soc. Jour. Bot.* XVI. 311. 1878.)  
 — Caruel, Teodoro. (*Nuov. Giorn. Bot. Ital.* XII. 11. 1880.)  
**B. Darwinii:** Hooker, Sir W. J. Berberis Darwinii Hook. (*Hooker's Ic. Plant.* VII. pl. 672. 1844.)  
 — Hooker, Sir W. J. Berberis Darwinii. (*Bot. Mag.* LXXVII. pl. 4590. 1851.)  
 — P[lanchon], J. E. Berberis Darwinii, Berberis de Darwin. (*Flore Serr.* VII. 47-48, pl. 663. 1851-52.)  
 — [Lemaire, Charles.] Berberis Darwinii. (*Jard. Fleur.* II. 2 pp., pl. 111. 1852.)  
 — [Lindley, John & Paxton, Joseph.] The Darwin Berberry (Berberis Darwinii). (*Paxton's Flow. Gard.* II. 47-48, pl. 46. 1853.)  
**B. dealbata:** Lindley, John. Berberis dealbata. (*Bot. Reg.* XXI. 1750, pl. 1836.)  
**Berberis dealbata:** Vatke, W[ilhelm]. — *In* BRAUN, Alexander & others. (*Index Sem. Hort. Berol.* 1872, apx. p. 4.)  
**B. densiflora:** Boissier, E[dmund] & Buhse, F[edor]. (*Soc. Nat. Moscou Nov. Mém.* XII. 9. 1860.)  
**B. divaricata:** Busby, H. H. (*Torr. Bot. Club Mem.* IV. 203-204. 1893-96.)  
**B. Ehrenbergii:** Kunze, Gustav. (*Linnaea*, XX. 45-46. 1847.)  
**B. emarginata:** Guimpel, Fr[iedrich], Otto, Fr[iedrich] & Hayne, F. G. (*In their Abbildungen der fremden* . . . Holzarten, p. 78, pl. 62. 1825.)  
**B. empetrifolia:** Don, D[avid]. (*In* SWEET, R[obert]. *British flower garden* . . . ser. 2, IV. 2 pp., pl. 350. 1838.)  
 — Lindley, John. Berberis empetrifolia. (*Bot. Reg.* XXVI. 27, pl. 1840.)  
 — Decaisne, J[oseph]. (*In* MONTAGNE, [J. F. C.] & DECAISNE, Joseph. *Voyage au Pôle Sud et dans l'Océanie sur les corvettes l'Astrolabe et la Zélée* . . . Botanique, II. 66; atlas, pl. 20. 1853.)  
**B. Fendleri:** Gray, Asa. (*Amer. Acad. Mem.* new ser. IV. pt. 1, p. 5. 1849.)  
 — Watson, S[ereno]. Berberis Fendleri. (*Gard. & For.* I. 460, il. 72. 1888.)  
**B. flexuosa:** Schickendantz, Federico. Noticia preliminar sobre Berberis flexuosa. (*Acad. Cienc. Córdoba Bol.* III. 90-92. 1879.)  
**B. Fortunei:** L[indley], J[ohn]. [Berberis Fortunei.] (*Hort. Soc. Lond. Jour.* I. 231-232, 300-301, 1 il. 1846. — *Gard. Chron.* 1846, p. 551.) — Berberis Fortunei nov. sp. (*Allg. Gartenzeit.* XIV. 349. 1846.)  
**B. fraxinifolia:** Hooker, Sir W. J. Berberis (Mahonia) fraxinifolia. (*Hooker's Ic. Plant.* IV. pl. 329-330. 1841.)  
**B. Fremontii:** Torrey, John. (*In* EMORY, W. H. Report on the United States and Mexican boundary survey . . . II. pt. 1, pp. 30-31. 1859.)  
 — Watson, S[ereno]. Berberis Fremontii. (*Gard. & For.* I. 496, il. 77. 1888.)  
 — Eastwood, Alice. (*California Acad. Sci. Proc.* ser. 2, VI. (1896), p. 281. 1897.)  
 — Usterl, A[lfred]. Berberis Fremontii Torr. (*Gartenfl.* XLIX. 127-128. 1900.)  
**B. glomerata:** Hooker, Sir W. J. & Arnott, G. A. W[alker]. (*In their Botany of Capt. Beechey's voyage* . . . p. 5. 1830-41.)  
**B. gracilipes:** Oliver, D[aniel]. Berberis (Mahonia) gracilipes Oliv. (*Hooker's Ic. Plant.* XVIII. pl. 1754. 1887-88.)  
**B. gracilis:** Watson, Sereno. (*Amer. Acad. Proc.* XVII. 318. 1882.)  
**B. gratissima:** Klotzsch, Fr[iedrich]. (*In* KLOTZSCH, Fr[iedrich] & GARCKE, A[ugust]. *Die botanischen Ergebnisse der Reise des Prinzen Waldemar*, p. 130, pl. 37. 1862.)  
**B. Guimpelii:** Guimpel, Fr[iedrich], Otto, Fr[iedrich] & Hayne, F. G. [Berberis canadensis.] (*In their Abbildungen der fremden* . . . Holzarten, p. 79, pl. 63. 1825.)  
 — Koch, K[arl]. (*Index Sem. Hort. Berol.* [1854], apx. pp. 13-14.)  
**B. haematocarpa:** Wootton, E. O. (*Torr. Bot. Club Bull.* XXV. 304-306. 1898.)  
**B. heterophylla:** Hooker, Sir W. J. (*In his Exotic flora* . . . I. 14, pl. 14. 1823.)  
 — Ball, John. (*Linn. Soc. Jour. Bot.* XXI. 211. 1886. — *Linn. Soc. Jour. Bot.* XXVII. 475. 1891.)  
**B. heteropoda:** Karelin, Gregor & Kirilow, Joh[ann]. [Berberis sphaerocarpa.] (*Soc. Nat. Moscou Bull.* XIV. 376. 1841.)  
 — Regel, E[duard] von. (*Hort. Petrop. Act.* V. pt. 1, pp. 226-227. 1877.)  
 — S[argent], C. S. Berberis heteropoda. (*Gard. & For.* VIII. 454, il. 63. 1895.)  
**B. Hookeri:** L[emaire], Ch[arles]. Berberis Hookerii. (*Il. Hort.* VI. 2 pp., pl. 207. 1859.)  
**B. ilicifolia:** Hooker, Sir W. J. Berberis ilicifolia. (*Bot. Mag.* LXXIII. pl. 4308. 1847.) — [French translation.] (*Flore Serr.* III. pt. 11, 2 pp., pl. 9. 1847.)  
 — Decaisne, J[oseph]. (*In* MONTAGNE, [J. F. C.] & DECAISNE, Joseph. *Voyage au Pôle Sud et dans l'Océanie sur les corvettes l'Astrolabe et la Zélée* . . . Botanique, II. 64-65; atlas, pl. 20. 1853.)



- Berberis ilicifolia:** Gray, Asa. (*In his United States exploring expedition . . . Botany. Phanerogamia*, I. 42-43. 1854.)
- B. ilicina:** Ohamisso, Adalbert von & Schlechtendal, D. F. L. von. [*Mahonia ilicina*.] (*Linnaea*, V. 211-212; X. 236. 1830-36.)
- B. innominata:** Kilmeyer, C. F. (*In his Characteristica . . .* p. 18. 1814.)
- B. integerrima:** Trautvetter, E. R. von. (*Soc. Nat. Moscou Bull.* XXXIII. pt. 1, pp. 88-89. 1860.)  
— Trautvetter, E. R. von. [*Berberis vulgaris* var. *turcomanica*.] (*Hort. Petrop. Act. I.* 269. 1871-72.)  
— Trautvetter, E. R. von. [*Berberis vulgaris* var. *integerrima*.] (*Hort. Petrop. Act. II.* 494-495. 1873.)  
— Regel, E[duard] von. [*Berberis integerrima* var. *typica*, var. *pyrocarpa*.] (*Hort. Petrop. Act. V.* pt. 1, pp. 227-228. 1877.)
- B. Jamesonii:** L[emaire], Ch[arles]. *Berberis Jamesonii*. (*Ill. Hort.* VI. 2 pp., pl. 201. 1859.)
- B. japonica:** Hooker, Sir W. J. *Berberis Bealei* var. *planifolia*. (*Bot. Mag.* LXXXI. pl. 4846. 1855.)  
— Hooker, Sir W. J. *Berberis Bealei*. (*Bot. Mag.* LXXXI. pl. 4852. 1855.)  
— Leclerc du Sablon, [Mathieu]. [*Mahonia japonica*.] (*Ann. Sci. Nat. Bot.* ser. 7, I. 132, pl. 3. 1835.) [Anatomical.]  
— Usteri, A[lfred]. *Berberis japonica* R. Brown. (*Gartenwelt*, IV. 234-235. 1900.)
- B. kaschgarica:** Ruprecht, F. J. (*Acad. Sci. St. Pétersb. Mém.* ser. 7, XIV. no. 4 (1869), p. 38. 1870.)
- B. koreana:** Palibin, I. [W.]. (*Hort. Petrop. Act.* XVII. 22, pl. 1. 1899.)
- B. laurina:** Saint-Hilaire, Auguste de & Tulasne, L. R. [*Berberis coriacea*.] (*Ann. Sci. Nat. Bot.* ser. 2, XVII. 134. 1842.)  
— Naudin, Charles. *Berberis Andreana*. (*Rev. Hort.* 1899, pp. 9-10, il. 1-3.)
- B. Leschenaultii:** Zenker, J. C. (*In his Plantae indicae . . .* pp. 20-21, pl. 19. 1835-37.)
- B. Lycium:** Boyle, J. F. (*Linn. Soc. Trans.* XVII. 94. 1837.)  
— Hooker, Sir J. D. *Berberis Lycium*. (*Bot. Mag.* CXV. pl. 7075. 1889.)
- B. maderensis:** Lowe, R. T. (*Hooker's Jour. Bot. & Kew Gard. Misc.* VIII. 289. 1856.)
- B. microphylla:** Forster, Georg. (*In his De plantis magellanicis et atlanticis commentationes*, pp. 19-20. [1787].)
- B. mitis:** Schrad[er], H. A.]. (*Hort. Acad. Gottingensis Ind. Sem.* 1833, p. 2.)
- B. nana:** [Greene, E. L.]. (*Pittonia*, III. 98. 1896-98.)
- B. nepalensis:** [Loiseleur-Deslongchamps, J. L. A. & Lemaire, Charles.]. [*Mahonia nepalensis*.] (*In LOISELEUR-DESLONGCHAMPS, J. L. A. Herbier général de l'amateur . . .* ser. 2, I. 1 p., pl. 1. 1839.)  
— [Lemaire, Charles.]. *Berberis (Mahonia) nepalensis*. (*Jard. Fleur.* III. 2 pp., pl. 278. 1853.)  
— L[indley, John & Paxton, Joseph]. The Nepal ash-leaved Berberry (*Berberis nepalensis*). (*Paxton's Flow. Gard.* III. 31-32, pl. 79. 1853.)  
— Guignard, L[eon]. [*Mahonia indica*.] (*Ann. Sci. Nat. Bot.* ser. 6, XIII. 195, pl. 5. 1882.) [Anatomical.]  
— Morot, Louis. (*Ann. Sci. Nat. Bot.* ser. 6, XX. 306, pl. 11. 1885.) [Anatomical.]
- B. nervosa:** Lindley, John. *Berberis glumacea*. (*Bot. Reg.* XVII. 1426, pl. 1831.)  
— Loddiges, Conrad & Sons. *Berberis glumacea*. (*Loddiges' Bot. Cab.* XVIII. pl. 1701. 1831.)  
— Sweet, R[obert]. (*In his British flower garden . . .* ser. 2, II. 2 pp., pl. 171. 1833.)  
— Paxton, Joseph. *Mahonia glumacea*. (*Paxton's Mag. Bot.* VII. 55-56, pl. 1840.)  
— Hooker, Sir W. J. *Berberis nervosa*. (*Bot. Mag.* LXVIII. pl. 3949. 1842.)  
— L[emaire], Ch[arles]. *Berberis (Mahonia) nervosa*, Épine-vinette à grosses nervures. (*Flore Serr.* II. pt. 7, 2 pp., pl. 4. 1846.)
- B. Neuberti:** [Lemaire, Charles.]. (*Ill. Hort.* I. 111-112, 1 il. 1854.)
- Berberis Neuberti:** Olos, D[ominique]. Quelques cas de stérilité de plantes. (*Assoc. Franc. Avanc. Sci. Compt. Rend.* XVIII. (1889), pt. 2, pp. 515-520. 1890.)  
— Masters, M. T. (*Gard. Chron.* ser. 3, IX. 76, il. 21-22. 1891.) [Morphological.]
- B. Nevini:** *Berberis Nevini*. (*Gard. & For.* IX. 415, il. 54. 1896.)
- B. pallida:** Kunze, Gustav. (*Linnaea*, XVII. 576. 1843.)  
— Lindley, John. *Berberis pallida*. (*Bot. Reg.* XXIX. Misc. notes, pp. 18-20; XXX. 16, pl. 1843-44.)  
— Lindl[ey, John]. *Berberis pallida* Benth. (*Paxton's Flow. Gard.* II. 45-46, il. 168. 1851-52.) — *Berberis pallida* Hartw. et Benth. (*Flore Serr.* VII. 231-232, 1 il. 1851-52.)
- B. paniculata:** Ørsted, A. S. [*Mahonia paniculata*.] (*Naturh. For. Kjøbenhavn Vidensk. Meddel.* 1856, pp. 36-37. 1857.)
- B. phyllacantha:** Rusby, H. H. (*Torr. Bot. Club Mem.* VI. 4. 1896-99.)
- B. pinnata:** [Ker, J. B.]. *Berberis pinnata*. (*Bot. Reg.* IX. 702, pl. 1823. — See also X. notes, p. [1]. 1824.)  
— Sims, John. *Berberis fascicularis*. (*Bot. Mag.* L. pl. 2396. 1823.)
- B. polyantha:** Hemaley, W. B. (*Linn. Soc. Jour. Bot.* XXIX. 302. 1893.)
- B. Potanini:** Maximowicz, C. J. (*Hort. Petrop. Act.* XI. pt. 1, pp. 41-42. 1890.)
- B. pumila:** [Greene, E. L.]. (*Pittonia*, II. 161-162. 1889-92.)
- B. rectinervia:** Rusby, H. H. (*Torr. Bot. Club Mem.* III. no. 3, p. 5. 1893.)
- B. Regellana:** S[argent], C. S. *Berberis Sieboldii*. (*Gard. & For.* III. 248, il. 38. 1890.)
- B. repens:** L[indley], J[ohn]. *Berberis repens*. (*Bot. Reg.* XIV. 1176, pl. 1828.)  
— Loddiges, Conrad & Sons. *Berberis repens*. (*Loddiges' Bot. Cab.* XIX. pl. 1847. 1832.)
- B. Roemeriana:** Scheele, Adolf. (*Linnaea*, XXI. 591-592; XXII. 154. 1848-49.)
- B. ruscifolia:** L[emaire], Ch[arles]. *Berberis parviflora* Lindl. (*Flore Serr.* III. 262<sup>f</sup>-262<sup>e</sup>. 1847.)  
— L[indley], J[ohn]. [*Berberis parviflora*.] (*Hort. Soc. Lond. Jour.* II. 243-244, 1 il. 1847.)
- B. sanguinea:** Franchet, A[drien]. (*Mus. Hist. Nat. Paris Nouv. Arch.* ser. 2, VIII. 194-195, pl. 5. 1885.)
- B. serotina:** Lange, Joh[an]. (*Hort. Acad. Haun. Ind. Sem.* 1872, apx. p. 5. [1873]. — *Bot. Tidsskr.* X. 138-139. pl. 4. 1878.)
- B. sibirica:** Murray, J. A. Observations in stirpes quasdam recens detectas. (*Soc. Sci. Gotting. Comment.* VI. (1783-84), Cl. Phys. pp. 18-40, 6 pl. 1785. See pp. 37-40, pl. 6.)  
— [Ker, J. B.]. *Berberis sibirica*. (*Bot. Reg.* VI. 487, pl. 1820.)  
— Guimpel, Fr[iedrich], Otto, Fr[iedrich] & Hayne, F. G. (*In their Abbildungen der fremden . . . Holzarten*, p. 80, pl. 64. 1825.)
- B. sikokiana:** Yatabe, Ryōkichi. (*Bot. Mag. Tokyo*, V. 283-284. 1891.)
- B. sinensis:** Loiseleur-Deslongchamps, J. L. A. (*In his Herbier général*, VII. 487, pl. 1824.)  
— Drapiez, [Auguste]. (*In his Herbier de l'amateur . . .* III. 162, pl. 1829.)  
— Koch, K[arl]. (*Index Sem. Hort. Berol.* [1854], apx. p. 13.)  
— Hooker, Sir J. D. *Berberis sinensis*. (*Bot. Mag.* CVII. pl. 6573. 1881.)
- B. Soulieana:** Hance, H. F. [*Berberis stenophylla*.] (*Jour. Bot.* XX. 257. 1882.)
- B. spinulosa:** Saint-Hilaire, Aug[uste] de & Tulasne, L. R. (*Ann. Sci. Nat. Bot.* ser. 2, XVII. 133-134. 1842.)
- B. stenophylla:** Rodigas, É[mile]. Hybrid van *Berberis*. (*Tijdschr. Boomteek.* 1898, p. 349.)  
— [*Berberis stenophylla*.] (*Hort. Soc. Lond. Jour.* XXIV. 28-29. [1900].)
- B. Stuebelii:** Hieronymus, G[eorg]. (*Bot. Jahrb.* XXI. 308-309. 1896.)

- Berberis subtriplinervis:** Franchet, A[drien]. (*Mus. Hist. Nat. Paris Bull.* I. 63. 1896.)
- B. sulcata:** Koch, K[arl]. (*Index Sem. Hort. Berol.* 1854, apx. p. 13.)
- B. tenuifolia:** Lindley, John. *Berberis tenuifolia.* (*Bot. Reg.* XXIV. Misc. notes, p. 64. 1838. — *Bot. Reg.* XXX. 26, pl. 1844.)  
— De Wildeman, Ém[ile]. (*In his Icones selectae Horti the-nensis*, I. 45–47, pl. 11. 1899–1900.)
- B. Thunbergii:** Regel, E[duard] von. [*Berberis Maxi-mowiczii.*] (*Hort. Petrop. Act.* II. 310. 1873.)  
— Hooker, Sir J. D. *Berberis Thunbergii.* (*Bot. Mag.* CVIII. pl. 6646. 1882.)  
— S[argent], C. S. *Berberis Thunbergii.* (*Gard. & For.* II. 52, il. 90–91. 1889.)  
— André, Éd[ouard]. *Berberis Thunbergii.* (*Rev. Hort.* 1894, pp. 173–174, il. 66.)  
— St. Paul-[Hilaire, Ulrich] von. *Berberis Thunbergii.* (*Deutsch. Dendr. Ges. Mitteil.* VIII. 1–2, 1 pl. 1899.)
- B. tinctoria:** Leschenault de la Tour, [L. T.]. Notice sur une nouvelle espèce de Vinetier (*Berberis*), des montagnes de Nellygerry, dans la péninsule de l'Inde. (*Mus. Hist. Nat. Paris Mém.* IX. 306. 1822.)
- B. trifoliata:** Lindley, John. *Berberis trifoliata.* (*Bot. Reg.* XXVII. Misc. notes, p. 68. 1841.)  
— L[emaire], Ch[arles]. *Berberis trifoliata.* (*Flore Serr.* I. 307–310, pl. 1845.)  
— Lindley, John. *Berberis trifoliata.* (*Bot. Reg.* XXXI. 10, pl. 1845.)  
— Gray, Asa. (*Boston Soc. Nat. Hist. Jour.* VI. 142–143. 1857.)
- B. trifurcata:** [Lemaire, Charles.] (*Jard. Fleur.* III. misc. pp. 62–64, il. 1853.)
- B. umbellata:** Lindley, John. *Berberis umbellata.* (*Bot. Reg.* XXX. 44, pl. 1844.)
- B. virescens:** Hooker, Sir J. D. *Berberis virescens.* (*Bot. Mag.* CXVI. pl. 7116. 1890.)
- B. vulgaris:** Taxonomy  
— Tausch, I. F. [*Berberis aurea.*] (*Flora*, XVII. pt. 2, pp. 495–496. 1834.)  
— Audubon, J. J. [*Berberis canadensis.*] (*In his Birds of America*, II. pl. 188. 1831–34. — Ed. Q. III. 87, pl. 166. 1841.)  
— Kitzibel, Paul. (*Linnaea*, XXXII. 489–490. 1863.)  
— Prantl, Karl. [*Berberis acutifolia.*] (*Hort. Wirceburg. Select. Fruct. Sem.* 1873, p. 7.)  
— Schur, Ferd[inand]. [*Berberis vulgaris* var. *inermis*, var. *asperma.*] (*Naturf. Ver. Brünn Verh.* XV. (1876), pt. 2, p. 65. 1877.)  
— Eriksson, [Jakob]. [Två för Finland nya fröväxter från Åland.] (*Soc. Faun. Flor. Fenn. Meddel.* IX. 137–138. 1863.)  
— Wittich, Christoph. (*Oberhess. Ges. Nat. Heilk. Ber.* XXVI. 71–74, pl. 3. 1869.)  
— Fischer-Benson, R[udolf] von. (*Bot. Centr.* LXIV. 325–326. 1895.)  
— Coate, H[ippolyte]. [*Berberis vulgaris* var. *microphylla.*] (*Soc. Bot. France Bull.* XLIV. apx. p. 77. 1897.)  
— Coate, H[ippolyte] & Soulié, J[oseph]. [*Berberis vulgaris* var. *subintegrifolia.*] (*Soc. Bot. France Bull.* XLIV. apx. p. 90. 1897.)  
— Morphology  
— Wilson, W[illiam]. (*Phytologist*, I. 626–627, 1 il. 1844.)  
— Gris, Arthur. (*Ann. Sci. Nat. Bot.* ser. 5, XIV. 77, pl. 5. 1872.)  
— Wydler, H[einrich]. (*Naturf. Ges. Bern Mittheil.* 1871, p. 39. 1872.)  
— Magnus, P. [W.]. [Fasciation von *Berberis vulgaris.*] (*Bot. Ver. Brandenb. Verh.* XVIII. 11–12. 1876.)  
— Lagerstedt, [N. G. W.]. [Teratologiskt meddelande om *Asalea indica* och *Berberis vulgaris.*] (*Bot. Notis.* 1881, p. 67.)  
— Lothelier, A[imable]. (*Soc. Bot. France Bull.* XXXV. 317. 1888.)  
— Sturtevant, E. L. (*Torr. Bot. Club Mem.* I. 153–154. 1899–90.)  
— Bonnier, Gaston. Observations sur les Berberidées, Nymphéacées, Papavéracées et Fumariacées de la flore de France. (*Rev. Gen. Bot.* II. 276–279, 446–455, 549–553, il. 81–82, 144–147. 1890.)
- Berberis vulgaris:** Gardn, A. G. (*Ann. Sci. Nat. Bot.* ser. 7, XII. 399, pl. 23. 1890.)  
— Massalongo, [Caro]. (*Nuov. Giorn. Bot. Ital.* XXII. 12, pl. 1. 1890.) [Teratological.]  
— Jungner, [J.] R. Ett fall af fasciation hos *Berberis vulgaris* Lin. (*Bot. Notis.* 1890, pp. 113–114.) — Ein Fasciations-vorgang der *Berberis vulgaris* Lin. (*Bot. Centr.* XLVI. 258–259. 1891.)  
— Flot, Léon. (*Ann. Sci. Nat. Bot.* ser. 7, XVIII. 76, pl. 6. 1893.)  
— Lothelier, A[imable]. (*Rev. Gén. Bot.* V. 482, pl. 18, 20, 21. 1893.)  
— Solla, R. [F.]. (*Soc. Bot. Ital. Bull.* 1896, pp. 262–263.) [Teratological.]  
— Physiology  
— Smith, Sir J. E. Some observations on the irritability of vegetables. (*Roy. Soc. Philos. Trans.* LXXVIII. pt. 1, pp. 158–165. 1788. — Also in his Tracts relating to natural history, pp. 163–178. 1798.) — Einige Bemerkungen über die Reizbarkeit der Pflanzen. (*Mag. Bot. Zürich*, III. no. 7, pp. 78–88. 1790.) — Ueber die Reizbarkeit der Staubfäden des Sauerdorns, *Berberis vulgaris*. (*Bot. Taschenb.* [1791], pp. 33–39.)  
— Koehreuter, J. G. Nouvelles observations et expériences sur l'irritabilité des étamines de l'Épine-vinette (*Berberis vulgaris* L.). Traduit de l'allemand par M. l'Adjoint Sewer-gin. (*Acad. Sci. Petrop. Act. Nov.* VI. (1788), [pt. 2], pp. 207–216. 1790.) — Account of the observations on the irri-tability of the stamens of *Berberis vulgaris*. (*Ann. Bot. König*, II. 1–10. 1806.)  
— Goepfert, [H. R.]. Ueber die Reizbarkeit der Staubfäden von *Berberis vulgaris* L. (*Linnaea*, III. 234–250. 1828.) — Sur l'irritabilité des filets des étamines du *Berberis vul-garis*. (*Ann. Sci. Nat. Bot.* XV. 69–83. 1828.)  
— Pépin. Encore un mot sur l'Épine-vinette (*Berberis vul-garis* Linn.). (*Rev. Hort.* ser. 3, I. 99–100. [1847.])  
— Schnetzler, J. B. Observations et expériences sur les mouvements des étamines de l'Épine vinette. (*Soc. Vaud. Sci. Nat. Bull.* X. 10–16. 1868–70. — *Bibl. Univ. Genève Arch. Sci. Phys.* new per. XXXV. 19–28. 1869.)  
— Langer, C. L. (*Oesterr. Bot. Zeitschr.* XXIX. 85. 1879.)  
— Halsted, B. D. Observations upon Barberry flowers. (*Bot. Gaz.* XIV. 201. 1889.)  
— Sauvan, L. (*Jour. Bot. Paris*, X. 136–140. [1896.]) [Chemical.]
- B. Wallichiana:** [Lemaire, Charles.] (*Jard. Fleur.* I. Misc. pp. 23–24, il. 1851.)  
— Hooker, Sir W. J. *Berberis Wallichiana.* (*Bot. Mag.* LXXVIII. pl. 4656. 1852.)  
— [Lemaire, Charles.] *Berberis Wallichiana.* (*Jard. Fleur.* III. 2 pp., pl. 287. 1853.)
- B. Wilcoxii:** Britton, N. L. & Kearney, T. H. jr. (*New York Acad. Sci. Trans.* XIV. (1894–95), pp. 29–30. 1895.)
- B. xanthoxylon:** Hasakarl, J. K. (*Flora*, XXV. pt. 2, Beibl. p. 31. 1842.)

## NANDINA

- Sims, John. *Nandina domestica.* (*Bot. Mag.* XXVIII. pl. 1109. 1806.)
- Loiseleur-Deslongchamps, J. L. A. [*Nandina domestica.*] (*In his Herbar général*, IV. 281, pl. 1820.)
- Drapiez, [Auguste]. [*Nandina domestica.*] (*In his Herbar de l'amateur* . . . VI. 407, pl. 1833.)
- Trécul, [Auguste]. [*Nandina domestica.*] (*Ann. Sci. Nat. Bot.* ser. 3, XX. 247–249, pl. 20. 1853.) [Morphological.]
- Eykman, J. F. 1883. — See vol. I. 154: PLANT CONSTITU-ENTS.
- Ito, Keisuke & Kahu, Hika. [*Nandina domestica.*] (*In their Figures and descriptions* . . . II. 2 ff., pl. 8a–8b. 1863–[84].)
- Ohinese sacred Bamboo. (*Nandina domestica.*) (*Gard.* LVIII. 13–14, 1 il. 1900. — See also p. 53.)

## 56. MENISPERMACEAE

## Taxonomy

- Candolle, A. P. de. *Menispermaceae.* (*In* CANDOLLE, A. P. de & Alphonse de. *Prodromus* . . . I. 95–104. 1824.)
- Miers, John. A few remarks on the *Menispermaceae.* (*Ann. Mag. Nat. Hist.* ser. 2, VII. 33–45. 1851.)

- Turczaninow**, Nic[olai]. (*In his Animadversiones ad primam partem herbarii* . . . pp. 8-10. 1855.)
- Bentham**, George. Notes on Menispermaceae. (*Linn. Soc. Jour. Bot.* V. suppl. pp. 45-52. 1861.)
- Maurin**, E. H. A. Essai sur la famille des Ménispermées. (Thèse.) 43 pp. 1 pl. Q. Strasbourg, 1863.
- Eichler**, A. W. Versuch einer Charakteristik der natürlichen Pflanzenfamilie Menispermaceae. (*Baier. Bot. Ges. Denkschr.* V. 1-40+[2] pp., 1 pl. 1864.) — Reprinted: 40 pp. 1 pl. sq. Q. Regensburg, [1864].
- Miers**, John. On the Menispermaceae. (*Ann. Mag. Nat. Hist.* ser. 3, XIII. 1-15, 122-135, 315-323, 486-491; XIV. 49-53, 97-103, 252-261, 363-374; XVII. 128-138, 265-270; XVIII. 12-22; XIX. 19-29, 84-95, 187-197, 319-330; XX. 11-20, 167-175, 260-266. 1864-67.)
- Menispermaceae. (*In his Contributions to botany*, III. 5+402+[30] pp., pl. 88-154. 1864-71.)
- Baillon**, H[enri]. Sur deux genres contestés de la famille des Ménispermées. (*Adansonia*, VIII. 153-154. 1867-68.)
- Sur une Ménispermacée à carpelles nombreux. (*Adansonia*, IX. 313-317, 377, 1 pl. 1868-70.)
- Prantl**, K[arl]. Menispermaceae. (*In* ENGLER, A[dolf] & PRANTL, K[arl]. Die natürlichen Pflanzenfamilien, III. pt. 2, pp. 78-91, 275-276, il. 58-63; Nachträge, pp. 170-172, il. 63\*; Nachträge II., 23-25. 1891-1900.)

## Central and South America

- Bentham**, George. (*Hooker's Jour. Bot. & Kew Gard. Misc.* III. 114-117. 1851.)
- Eichler**, A. W. Magnoliaceae, Winteraceae, Ranunculaceae, Menispermaceae, Berberideae. [1864.] (*In* MARTIUS, K. F. P. von & others. *Flora brasiliensis*, XIII. pt. 1, col. 121-236, pl. 28-53. 1841-72.)
- Menispermaceas americanas digessit. (*Flora*, XLVII. 385-396. 1864.) — Reprinted: 12 pp. O. n. t-p. [Regensburg, 1864.]

## Asia

- Champion**, J. G. & **Bentham**, George. (*Hooker's Jour. Bot. & Kew Gard. Misc.* III. 258-259. 1851.) [Species of eastern Asia.]
- Miquel**, F. A. W. (*Ann. Mus. Bot. Lugd.-Bat.* IV. 80-88. 1868-69.) [Malayan species.]
- Beccari**, Odoardo. Studio monografico sopra le piante della famiglia delle Icacinaceae e delle Menispermaceae sin qui scoperte nelle Malesia e nella Nuova Guinea. (*In his Malesia*, I. 105-165, pl. 3-8. 1877-83.)
- Maximowicz**, C. J. (*Acad. Sci. St. Pétersb. Bull.* XXIX. 64-73, pl. 2. 1884. — *Acad. Sci. St. Pétersb. Mé. Biol.* XI. 642-655, 1 pl. 1883.) [Species of eastern Asia.]
- King**, George. (*As. Soc. Bengal Jour.* LVIII. (1889), pt. 2, pp. 377-388. 1890.) [Species of southern Asia.]
- Boerlage**, J. G. (*In his Catalogus plantarum phanerogamarum* . . . in Horto botanico bogoriensi . . . pt. 1, pp. 36-44. 1899.)

## Africa

- Baillon**, H[enri]. [1885.] (*Soc. Linn. Paris Bull.* I. 455-456, 458-460. 1889.) [Species of Madagascar.]
- Pierre**, L. Observations sur quelques Ménispermacées africaines. (*Soc. Linn. Paris Bull.* new ser. IX. 76-80; X. 81-85. [1898].)
- Engler**, A[dolf]. Menispermaceae africanæ. — Beiträge zur Flora von Afrika. (*Bot. Jahrb.* XXVI. 393-416, 2 il., pl. 11-15. 1899.)

## Morphology

- Payer**, [J. B.]. Organogénie de la classe des Cactoidées . . . Ménispermées. 1852. — See BERBERIDACEAE, p. 201.
- Organogénie des familles des Berbéridéés et des Ménispermées (Menispermum, Cissampelos). 1852. — See BERBERIDACEAE, p. 201.
- Radlkofler**, L[udwig]. Ueber das anomale Wachstum des Stammes bei Menispermeeen. (*Flora*, XLI. 193-206. 1858.)
- Sur l'accroissement anormal de la tige dans les Ménispermées. (*Ann. Sci. Nat. Bot.* ser. 4, X. 164-180. 1858.)
- Blottière**, R. Étude anatomique de la famille des Ménispermées. 71 pp. 2 pl. O. Paris, 1886.†
- Gérard**, R. Sur les formations anormales des Ménispermées. (*Acad. Sci. Paris Compt. Rend.* CIII. 1027-1028. 1886.)
- Dies**, R[udolf]. (*Flora*, LXX. 494. 1887.)

## ABUTA (BATSCHIA)

- Mutis**, J. C. Batschia, novum plantae genus, nuper detectum & descriptum, per calidiores Americae plagas peregrinatore illustri, in litteris, datis ad D. Prof. Thunberg, descriptiones & icones communicantem. (*Soc. Sci. Upsala Nov. Act. V.* 120-123, pl. 2. 1792. — *Ann. Bot. Usteri*, X. 58-61, pl. 1. 1794.)
- Triana**, J[osé] & **Planchon**, J. E. (*Ann. Sci. Nat. Bot.* ser. 4, XVII. 45-51. 1862.)

## ANAMIRTA (MENISPERMUM spec.)

- A. Cocculus**: **Boullay**, P. F. G. Dissertation sur l'histoire naturelle et chimique de la Coque du Levant (Menispermum Cocculus). (Deuxième thèse.) 3+32 pp. D. Paris, 1818.
- **Wallich**, N[athaniel]. [Menispermum Cocculus.] (*As. Soc. Bengal As. Research.* XIII. 403-405, 2 pl. 1820.)
- **Endlicher**, Steph[an]. [Anamirta Baueriana.] (*In his Atakta botanica*, pl. 39-40. 1833.)
- **Arnott**, [G. A.] **Walker**. Note sur la plante qui produit la Coque du Levant (Cocculus Indi). (*Ann. Sci. Nat. Bot.* ser. 2, II. 65-69, pl. 3. 1834.)
- **Oosterus**, J. C. (*Jard. Bot. Buitenzorg Ann.* XIII. 104, pl. 12. 1896.) [Teratological.]

## ANISOCYCLA

- Baillon**, H[enri]. Le nouveau genre Anisocycla. [A. Grandidieri.] [1893.] (*Soc. Linn. Paris Bull.* II. 1078-1079. 1898.)

## ANTIZOMA (CISSAMPELOS spec.)

- Bartling**, T. F. [Cissampelos capensis.] (*Linnaea*, VII. 621. 1832.)

## BURASAI

- [**Du Petit-Thouars**, A. [A.]. (*In his Genera nova madagascariensis* . . . p. 18. [1806.] — Also in ROEMER, J. J. *Collectanea*, pp. 209-210. 1809.)
- Baillon**, H[enri]. Note sur le Burasaia Dup.-Th. (*Adansonia*, II. 316-322. 1861-62.)
- Correa de Mello**, J. C. On a menispermaceous plant [Burasia Vitis], called by Velloz Cissampelos Vitis, figured in his "Flora fluminensis" vol. 10, tab. 137, without description. Translated by J. Miers. (*Linn. Soc. Jour. Bot.* XIV. 4-7. 1875.)
- Elliot**, G. F. S[cott]. [Burasia australis.] (*Linn. Soc. Jour. Bot.* XXIX. 2. 1893.)

## CHASMANTHERA

- Hochstetter**, C. F. (*Flora*, XXVII. pt. 1, pp. 21-22. 1844.)
- Baillon**, H[enri]. Sur les genres Chasmanthera et Jateorhiza. (*Adansonia*, IX. 305-307. 1868-70.)
- Schwappach**, E. [Chasmanthera nervosa.] (*Bot. Centr.* LXXVI. 359-360. 1898.) [Anatomical.]

## CHONDODENDRON (COCCULUS spec.)

- Hanbury**, Daniel. Chondodendron or Chondrodendron? (*Pharm. Jour.* ser. 3, V. (1874-75), pp. 421-422. 1875. — Also in his Science papers, pp. 396-397. 1876.)
- C. platyphyllum**: **Netto**, Ladislau. Investigações sobre a Ferreira brava das farmacias (Abutua) [Cocculus platyphyllus]. (*In his Apontamento* . . . pp. 53-61. 1871.)
- C. tomentosum**: **Moss**, John. Structure and development of Pareira stem. (*Pharm. Jour.* ser. 3, VI. (1875-76), pp. 702-707, 716-717, 3 il. 1876.)
- **Lanessan**, J. L. de. Sur la structure et le développement des Pareira-brava vrai et faux. [1877.] (*Soc. Linn. Paris Bull.* I. 116-119. 1889.)

## CISSAMPELOS (CYCLEA spec.)

- Du Petit-Thouars**, A. [A.]. Observations sur quelques espèces de Cissampelos. (*Jour. Bot. Soc. Bot.* II. 65-73, pl. 3-4. 1809.)
- [**Saint-Hilaire**, Auguste de.] Indication des plantes de la famille des Ménispermées, qui appartiennent à la flore du Brésil méridional. (*Soc. Philom. Bull.* 1824, pp. 141-143.) — Abstract from: SAINT-HILAIRE, Auguste de, JUSSIEU, Adrien de & CAMBESSEDES, Jacques. *Flora Brasiliae meridionalis*, I. 49-59. 1825-33.
- Fresl**, K. B. (*In his Reliquiae Haenkeanae* . . . II. 79-81. [1835-36].)
- Bojer**, W[enzel]. [Cissampelos cordifolia, C. nephrophylla.] (*Soc. Hist. Nat. Maurice Rap.* XIII. 43-44. 1842.)

- Turczaninow, Nicolai.** (*Soc. Nat. Moscou Bull.* XXVII. pt. 2, pp. 282-284. 1854.)
- Triana, J[osé] & Planchon, J. E.** (*Ann. Sci. Nat. Bot.* ser. 4, XVII. 40-45. 1862.) [South American species.]
- Klotsch, Friedr[ich].** (*In* PETERS, W. C. H. *Naturwissenschaftliche Reise nach Mossambique . . .* pp. 172-174. 1862-64.) [Species of tropical Africa.]
- C. andromorpha: Delessert, Benj[amin].** (*In his Icones selectae*, I. 26, pl. 99. 1820.)  
— **Sagot, P[aul].** (*Ann. Sci. Nat. Bot.* ser. 6, XI. 141. [1880-81.]
- C. fasciculata: Bentham, [George].** (*Lond. Jour. Bot.* II. 361-362. 1843.)
- C. litoralis: Saint-Hilaire, Aug[uste] de & Tulasne, L. R.** [*Cissampelos litoralis* var.] (*Ann. Sci. Nat. Bot.* ser. 2, XVII. 136. 1842.)
- C. madagascariensis: Baker, J. G.** [*Cyclea madagascariensis*.] (*Linn. Soc. Jour. Bot.* XXII. 443. 1887.)
- C. mucronata: Arnott, [G. A.] Walker.** (*Ann. Sci. Nat. Bot.* ser. 2, III. 245. 1835.)  
— **Kraus, F[erdinand].** [*Cissampelos apiculata*.] (*Flora*, XXVIII. 93. 1845.)
- C. Pareira: Schlechtendal, D. F. L. von.** (*Linnaea*, III. 257-258. 1823.)  
— **Miquel, F. A. W.** *Sertum exoticum; contenant des figures et descriptions de plantes nouvelles ou peu connues.* Vol. I. 8 pp. 5 pl. F. Rotterdam, 1842.  
*Cissampelos canescens* (p. 7, pl. 4). — No more published.  
— **Gray, Asa.** [*Cissampelos discolor* var.] (*In his United States exploring expedition . . . Botany.* Phanerogamia, I. 38-39. 1854.)
- C. tropaeolifolia: Delessert, Benj[amin].** (*In his Icones selectae*, I. 26, pl. 98. 1820.)
- COCULUS (ANDROPHYLAX, NEPHROIA, WENDLANDIA; MENISPERMUM spec.)**
- Jussieu, A. L. de.** [*Nephroia*.] (*Mus. Hist. Nat. Paris Ann.* XII. 68-69. 1806.)
- Delessert, Benj[amin].** (*In his Icones selectae*, I. 25-26, pl. 93-97. 1820.)
- Decaisne, J[oseph].** (*Mus. Hist. Nat. Paris Nouv. Ann.* III. 423-425. 1834.) [Malayan species.]
- Martius, K. F. P. von.** (*Flora*, XXIV. pt. 2, Beibl. pp. 42-46. 1841.) [South American species.]
- Saint-Hilaire, Aug[uste] de & Tulasne, L. R.** (*Ann. Sci. Nat. Bot.* ser. 2, XVII. 134-136. 1842.) [North American species.]
- Hance, H. F.** (*Linn. Soc. Jour. Bot.* XIII. 99. 1873.) [Species of eastern Asia.]
- Schweinfurth, G[eorg].** (*Herb. Boissier Bull.* IV. apx. 2, pp. 179-181. 1896.) [Species of western Asia.]
- C. affinis: Oliver, D[aniel].** *Cocculus affinis* Oliv. (*Hooker's Ic. Plant.* XVIII. pl. 1760. 1887-88.)
- C. Balfourii: Schweinfurth, G[eorg].** — *In* BALFOUR, I. B. (*Roy. Soc. Edinb. Proc.* XI. [1880-82], p. 500. 1882.)
- C. carolinus: Wendland, J. C.** [*Androphylax scandens*.] (*In his Botanische Beobachtungen . . .* pp. 37-38. 1798.)  
— **Wendland, J. C.** [*Wendlandia populifolia*.] (*In his Hortus herrenhusanus*, pt. 3, p. 6, pl. 16. 1800.)  
— **Morot, Louis.** (*Ann. Sci. Nat. Bot.* ser. 6, XX. 309, pl. 14. 1885.) [Anatomical.]
- C. cinereus: Moritz, A[lexander].** (*In his Systematisches Verzeichniss . . . Java . . .* p. 38. 1845-46.)
- C. cynanchoides: Presl, K. B.** (*In his Reliquiae Haenkeanae . . .* II. 79. [1835-36.]
- C. dichopetalus: Turczaninow, Nicolai.** (*Soc. Nat. Moscou Bull.* XXVII. pt. 2, pp. 280-281. 1854.)
- C. Ferrandianus: Gaudichaud-Beaupré, Charles.** (*In his Voyage autour du monde . . . par Louis de Freycinet.* Botanique, p. 477, pl. 101. 1826.)
- C. hastatus: Hooker, Sir W. J. & Arnott, G. A. W[alker].** [*Cocculus diantherus*.] (*In their Botany of Capt. Beechey's voyage . . .* p. 167. [1830]-41.)
- C. Kunstleri: Brühl, P. [J.] & King, G[eorge].** (*Bot. Gard. Calcutta Ann.* V. pt. 2, p. 116, pl. 131. 1896.)
- C. laurifolius: S[chlechtendal], [D. F. L. von].** *Cocculus laurifolius* D. C. (*Bot. Zeit.* X. 367-368. 1852.)

**Cocculus laurifolius: Trécul, A[uguste].** Structure anormale dans quelques végétaux et en particulier dans les racines du Myrrhis odorata. (*Acad. Sci. Paris Compt. Rend.* LXIII. 247-254. 1866.)

— **Kraus, Gregor.** Über eigenthümliche Sphaerokristalle in der Epidermis von *Cocculus laurifolius*. (*Jahrb. Wiss. Bot.* VIII. 421-426, pl. 35. 1872.)

— **Massari, M[ichele].** Alcune foglie mostruose nel *Cocculus laurifolius* DC. (*Soc. Bot. Ital. Bull.* 1895, pp. 150-154.) [Teratological.]

**C. pendulus: Vahl, M[artin].** [*Menispermum edule*.] (*In his Symbolae botanicae . . .* I. 80. 1790.)

— **Visiani, R[oberto] de.** [*Cocculus Laeaba*.] (*In his Plantae quaedam Aegypti . . .* pp. 16-17. 1836.)

— **Brunner, Sam[uel].** [*Cocculus Laeaba*.] (*Flora*, XXIII. pt. 1, Beibl. pp. 44-45. 1840.)

#### COSCINIUM (MENISPERMUM spec.)

**C. Blumeanum: Coester, J. C.** (*Jard. Bot. Buitenzorg. Ann.* XIII. 100, pl. 12. 1896.) [Teratological.]

**C. fenestratum: Hooker, Sir W. J.** *Coscinium fenestratum*. (*Bot. Mag.* LXXVIII. pl. 4658. 1852.)

— **Lemaire, Charles.** *Coscinium fenestratum*. (*Jard. Fleur.* IV. 3 pp., pl. 426. 1854.)

#### CYCLEA

**Oliver, D[aniel].** *Cyclea racemosa* Oliv. (*Hooker's Ic. Plant.* XX. pl. 1938. 1891.)

**Brühl, P. [J.] & King, G[eorge].** [*Cyclea elegans*.] (*Bot. Gard. Calcutta Ann.* V. pt. 2, pp. 116-117, pl. 132. 1896.)

#### DIOSCOREOPHYLLUM (RHOPALANDRIA)

**Stapf, [Otto].** [*Rhopalandria Cumminsii*.] (*Kew Bull. Misc. Inform.* 1898, pp. 65-82.)

#### DIPLOCLISIA (QUINIO)

**Schlechtendal, D. F. L. von.** [*Quinio cocculoides*.] (*Linnaea*, XXVI. 732-734. 1853.) [=D. inclyta.]

#### DISCIPHANIA (TAUBERTIA)

**Schumann, Karl.** [*Taubertia peltata*.] — *In* TAUBERT, P[aul]. (*Bot. Jahrb.* XV. Beibl. no. 38, pp. 3-4; XVII. 503, il. 1893.)

#### HYPERBAENA (PACHYGONE; COCCULUS spec.)

**Witte, Louis.** [*Cocculus domingensis*.] (*In his Ueber den Bau des Holzes einiger Lianen*, pp. 37-39. 1866.)

**Gomez de la Maya, Manuel.** [*Pachygone axilliflora*.] (*Soc. Españ. Hist. Nat. Anal.* XXIII. 43. 1894.)

#### HYPSEPERPA (LIMACIA spec.)

**Warburg, O[tto].** [*Hypserpa polyandra*.] (*Bot. Jahrb.* XIII. 315. 1891.)

**Burkill, I. H.** *Limacia monilifera* Burkill. (*Hooker's Ic. Plant.* XXVI. pl. 2585. 1899.)

#### JATEORHIZA (JATRORRHIZA; COCCULUS spec.)

**Baillon, H[enri].** Sur les genres *Chasmanthera* et *Jateorhiza*. (*Adansonia*, IX. 305-307. 1868-70.)

**J. palmata: Hooker, Sir W. J.** *Cocculus palmatus*. (*Bot. Mag.* LVII. pl. 2970-2971. 1830.)

**J. strigosa: Hooker, Sir W. J.** *Cocculus? macranthus* Hook. fil. ms. (*Hooker's Ic. Plant.* VIII. pl. 759. 1848.)

— **Baillon, H[enri].** (*Adansonia*, V. 364-366. 1864-65.)

#### LIMACIA (HYPSEPERPA)

**Jussieu, A. L. de.** (*Mus. Hist. Nat. Paris Ann.* XI. 151. 1806.)

**Gray, Asa.** [*Limacia velutina*.] (*In his United States exploring expedition . . . Botany.* Phanerogamia, I. 40-41. 1854.)

#### MENISPERMUM (CISSAMPELOS spec.)

**Olebrooke, H. T.** On the Indian species of *Menispermum*. (*Linn. Soc. Trans.* XIII. 44-68, pl. 6. 1822.)

**Schmits, Friedrich.** 1874. — See vol. I. 132: MERISTEMATIC TISSUES.

**M. canadense: Jacquin, N. J. Baron von.** [*Cissampelos smilacina*.] (*In his Icones plantarum rariorum*, III. 20, pl. 629. 1786-93. — Also in his *Collectanea*, IV. 128-129. 1790.)

— **Sims, John.** *Menispermum canadense*. (*Bot. Mag.* XLIV. pl. 1910. 1817.)

**Menispermum canadense:** Lubbock, John. (*Linn. Soc. Jour. Bot.* XXII. 350, 360, il. 18, 49-51. 1887.) [Morphological.]

— **Tieghem**, P[hilippe] van & **Douliot**, H. (*Ann. Sci. Nat. Bot.* ser. 7, VIII. 123-124, 434-435, pl. 8. 1888.) [Anatomical.]

— **Russell**, W[illiam]. (*Ann. Sci. Nat. Bot.* ser. 7, XV. 165-167, pl. 2. 1892.) [Morphological.]

— **Flot**, Léon. (*Ann. Sci. Nat. Bot.* ser. 7, XVIII. 75-76. 1893.) [Anatomical.]

— **Baldacci**, A[ntonio] & **Filippucci**, F. (*Herb. Boissier Bull.* II. 26. 1894.) [Morphological.]

— **Ramaley**, Francis. (*Minnesota Bot. Stud.* II. 98-100, il. 6, pl. 6. [1899.]) [Anatomical.]

**M. dauricum:** **Delessert**, Benj[amin]. (*In his Icones selectae*, I. 26, pl. 100. 1820.)

— **Franchet**, A[drien]. [*Menispermum dahuricum* var. pauciflora.] (*Mus. Hist. Nat. Paris Nouv. Arch.* ser. 2, V. 177. 1883.)

— **Menispermum dauricum.** (*Gard. & For.* V. 234, il. 42. 1892.)

— **De Wildeman**, Ém[ile]. (*In his Icones selectae Horti theensis*, I. 135-138, pl. 31. 1899-1900.)

#### ODONTOCARYA (COCCULUS spec.)

**Grisebach**, A. H. R. [*Cocculus pauper.*] (*Ges. Wiss. Goettingen Abh.* VII. (1856-57), Phys. Cl. pp. 162-163. 1857.)

#### PACHYGONE (COCCULUS spec.)

**Kurz**, Sulpiz. *Pachygone dasycarpa.* (*As. Soc. Bengal Jour.* XXXIX. pt. 2, p. 62. 1870.)

#### PARABAENA (STEPHANIA spec.)

**Schumann**, Karl. [*Stephania cinnamans.*] (*In* SCHUMANN, K[arl] & **HOLLRUNG**, M[ax]. *Die Flora von Kaiser Wilhelms Land*, pp. 44-45. 1899.)

#### PENIANTHUS

**Oliver**, D[aniel]. *Penianthus longifolius* Miers. (*Hooker's Ic. Plant.* XIV. 22, pl. 1330. 1890-82.)

#### PERICAMPYLUS (PSELIMUM; COCCULUS spec.)

**Jussieu**, A. L. de. [*Pselium.*] (*Mus. Hist. Nat. Paris Ann.* XII. 69-70. 1806.)

**Oosterus**, J. C. [*Cocculus incanus.*] (*Jard. Bot. Buitenzorg Ann.* XIII. 100, pl. 12. 1896.) [Teratological.]

#### PYCNARRHENA (ANTITAXIS, GABILA, TELOTIA; COCCULUS spec.)

**Ballou**, H[enri]. Sur un nouveau genre polyandre de Ménispermacées. [*Gabila.*] (*Adansonia*, X. 153-156. 1871-73.)

**P. australiana:** **Mueller**, [Ferdinand, Baron] von. Description of a species of *Pycnarrhena* from north-eastern Australia [*P. australiana.*] (*Victor. Nat.* II. 61-63. 1887.)

**P. calocarpa:** **Kurz**, Sulpiz. [*Antitaxis calocarpa.*] (*Jour. Bot.* XIII. 324. 1875.)

**P. fasciculata:** **Pierre**, L. Sur le genre *Telotia*. [*T. nodiflora.*] [1898.] (*Soc. Linn. Paris Bull.* I. 754-755. 1899.)

**P. lucida:** **Kreyenberg**, E. [*Cocculus lucida.*] (*Soc. Nat. Moscou Bull.* XXVII. pt. 2, pp. 257-258. 1854.)

— **Teysmann**, J. E. & **Binnendijk**, S[imon]. [*Cocculus lucidus.*] (*In their Plantae novae Horti bogoriensis* . . . p. 4. [1854.])

#### RHAPTONEMA (GAMOPODA)

**Baker**, J. G. [*Gamopoda densiflora.*] (*Linn. Soc. Jour. Bot.* XXII. 443-444. 1887.)

#### SCIADOTENIA (DETANDRA)

**Schumann**, K[arl]. [*Detandra pubistaminea.*]—*In* **TAUBERT**, P[aul]. (*Bot. Jahrb.* XV. Beibl. no. 38, pp. 4-5; XVII. 503, il. 1893.)

#### SPIROSPERMUM

[*Du Petit-Thouars*, A. A.] (*In his Genera nova madagascariensis* . . . p. 19. [1806.])—*Also in* **ROEMER**, J. J. *Collectanea*, p. 210. 1809.)

**Harms**, H[ermann]. (*In* **ENGLER**, A[dolf] & **PRANTL**, K[arl]. *Die natürlichen Pflanzenfamilien*, Nachträge, p. 339. 1897.)

#### STEPHANIA (CLYPEA)

**S. abyssinica:** **Richard**, A[chille]. [*Clypea abyssinica.*] (*Ann. Sci. Nat. Bot.* ser. 2, XIV. 263. 1840.)

**S. aculeata:** **Bailey**, F. M. (*Queensland Dept. Agric. Bull.* IX. 7. 1891.)

**Stephania Forsteri:** **Decaisne**, J[oseph]. [*Clypea glaucescens.*] (*Mus. Hist. Nat. Paris Nouv. Ann.* III. 423, pl. 18. 1834.)

— **Gray**, Asa. (*In his United States exploring expedition* . . . Botany. *Phanerogamia*, I. 36-37. 1854.)

**S. hernandifolia:** **Gray**, Asa. [*Stephania Gaudichaudii.*] (*In his United States exploring expedition* . . . Botany. *Phanerogamia*, I. 37-38. 1854.)

— **Bennie**, E. H. & **Turner**, E. F. On the poisonous constituents of *Stephania hernandifolia*. (*Philos. Soc. Adelaide Trans.* XVII. 186-188. 1893.)

**S. racemosa:** **Turczaninow**, Nicolai. (*Soc. Nat. Moscou Bull.* XXVII. pt. 2, p. 282. 1854.)

**S. tetrandra:** **Moore**, S. Le M. (*Jour. Bot.* XIII. 225. 1875.)

#### SYNCLISIA

**Brown**, N. E. (*Kew Bull. Misc. Inform.* 1892, p. 196.) [Species of tropical Africa.]

#### TILIACORA (SYNCLISIA spec.)

**Elliot**, G. F. S[cott]. [*Synclisia leonensis.*] (*Linn. Soc. Jour. Bot.* XXX. 72. 1895.)

#### TINOSPORA (COCCULUS spec., LIMACIA spec.)

**Trimen**, Henry. (*Jour. Bot.* XXIII. 141-142. 1885.) [Malayan species.]

**T. crispata:** **Altheer**, J. J. Chemisch-physiologisch onderzoek naar het bittere bestanddeel van *Cocculus crispus* D. C. fam. *Menispermaceae.* (*Natuurk. Tijdschr. Ned. Indië.* XXI. 148-164. 1860.—*Geneesk. Tijdschr. Ned. Ind.* VII. 613-629. 1860.)—*Examen chimico-physiologique du principe amer contenu dans le Cocculus crispus* DC. (*Jour. Bot. Néerl.* I. 223-229. 1861.)

— **Treub**, M[elchior]. (*Jard. Bot. Buitenzorg Ann.* III. 181-182. 1883.) [Anatomical.]

**T. nudiflora:** **Kurz**, Sulpiz. (*As. Soc. Bengal Jour.* XLI. pt. 2, p. 292. 1872.)

**T. sagittata:** **Oliver**, D[aniel]. *Limacia sagittata* Oliv. (*Hooker's Ic. Plant.* XVIII. pl. 1749. 1867-88.)

**T. sumatrana:** **Scheffer**, R. H. C. C. *Limacia sumatrana.* (*Natuurk. Tijdschr. Ned. Indië*, XXXII. 398. 1873.)

#### TRICLISIA (RAMEYA)

**Ballou**, H[enri]. Sur une Ménispermacée à carpelles nombreux. (*Adansonia*, IX. 313-317, 377, 1 pl. 1868-70.)

## 57. MAGNOLIACEAE

### Taxonomy

**Candolle**, A. P. de. *Magnoliaceae.* (*In* **CANDOLLE**, A. P. de & **Alphonse** de. *Prodromus* . . . I. 77-82. 1824.)

**Miers**, John. On the Winteraceae. (*Ann. Mag. Nat. Hist.* ser. 3, II. 33-48, 109-115. 1858.—*Also in his Contributions to botany*, I. 123-145, pl. 25-27. 1851-61.)

**Ballou**, H[enri]. Note sur les fleurs des Schizandrées. (*Adansonia*, III. 42-44. 1862-63.)

— Mémoire sur la famille des Magnoliacées. (*Adansonia*, VII. 1-16, 65-69. 1868-67.)

**Miquel**, F. A. W. (*Ann. Mus. Bot. Lugd.-Bat.* IV. 68-73. 1868-69.)

**Hemslay**, W. B. The Magnolias and their allies. (*Gard.* VIII. 269-271. 1875.)

**Prantl**, K[arl]. *Magnoliaceae.* (*In* **ENGLER**, A[dolf] & **PRANTL**, K[arl]. *Die natürlichen Pflanzenfamilien*, III. pt. 2, pp. 12-19, 273, il. 13-17; Nachträge, pp. 157-158; Nachträge II., p. 22. 1891-1900.)

### Central America

**Schlechtendal**, D. F. L. von. (*Linnaea*, X. 234-235. 1836.)

### Asia

**Blume**, C. L. *Magnoliaceae.* 40 pp. 12 pl. (*In his Flora Javae*, III. 1828-51.)

— *Schizandreae.* 18 pp. 5 pl. (*In his Flora Javae*, III. 1828-51.)

**Korthals**, P. W. Bijdrage tot de kennis der Indische Magnoliaceae. (*Nedert. Kruidk. Arch.* ser. 1, II. pt. 2, pp. 93-98. 1851.—*Also in his Oversigt der Magnoliaceae en Rubiaceae van de Nederlandsch-oostindische kolonien.* 171 pp. O. [Nijmegen, 1851.])

**King**, George. (*As. Soc. Bengal Jour.* LVIII. (1889), pt. 2, pp. 368-376. 1890.) [Species of southern Asia.]

**King, George.** The Magnoliaceae of British India. (*Bot. Gard. Calcutta Ann.* III. 197-223+[1] p., pl. 38-74. 1891.)

## Morphology

**Goepfert, H. R.** Ueber die anatomische Structur einiger Magnoliaceen. (*Linnaea*, XVI. 135-140. 1842.) — Recherches sur la structure anatomique de quelques Magnoliacées. (*Ann. Sci. Nat. Bot. ser. 2*, XVIII. 317-320. 1842.)

**Miers, John.** 1856. — See vol. I. 120: MORPHOLOGY AND ANATOMY. SEEDS.

**Baillon, H[enri].** Recherches histologiques sur la moelle, le pollen et les grains des Magnoliacées. (*Adansonia*, VIII. 155-159. 1867-68. — *Acad. Sci. Paris Compt. Rend.* LXVI. 693-701. 1868.)

**Gris, Arthur.** (*Soc. Bot. France Bull.* XVII. 153-156. 1870.)

**Meehan, Thomas.** On the stipules of Magnolia and Liriodendron. (*Acad. Nat. Sci. Philadelphia Proc.* 1870, pp. 114-117.)

**Blenk, P[aul].** (*Flora*, LXVII. 52-55. 1884.)

**Dies, R[udolf].** (*Flora*, LXX. 493. 1887.)

**Brandes, Marcel.** (*Rev. Gén. Bot.* III. 124-126, pl. 9. 1891.)

**Lubbock, John.** (*Linn. Soc. Jour. Bot.* XXVIII. 223; XXX. 466-467, il.; XXXIII. 203-204, il. 1891-98.)

**Groppler, Robert.** Vergleichende Anatomie des Holzes der Magnoliaceen. 49+[2] pp. 4 pl. F. Stuttgart, 1894. (*Bibl. Bot.* VI. pt. 31.)

**Matsuda, Sadahisa.** On the anatomy of Magnoliaceae. (*Coll. Sci. Univ. Jap. Jour.* VI. 115-149, pl. 2-5. 1894.) — *Separate.*

**Parmentier, Paul.** Contribution à l'étude des Magnoliacées (*Assoc. Franç. Avanc. Sci. Compt. Rend.* XXIII. (1894), pt. 2, pp. 619-624. 1895.)

— Histoire des Magnoliacées. Préface de Julien Vesque. (*Bull. Sci. France Belg.* XXVII. 159-337, il., pl. 8-11, map. 1895.) — *Separate:* t-p-c. Paris, 1896.

**DRIMYS (DRYMIS, BELLIOLUM, BUBBIA, EXOSPERMUM, TASMANNIA, WINTERA)**

## Taxonomy

**Stuedel, E. G.** (*Flora*, XXXIX. 408-409. 1856.) [South American species.]

**Eichler, A. W.** Magnoliaceae, Winteraceae, Ranunculaceae, Menispermaceae, Berberideae. [1864.] (*In* MARTIUS, K. F. P. von & others. *Flora brasiliensis*, XIII. pt. 1, col. 121-236, pl. 28-53. 1841-72. See col. 133, pl. 30-32.)

**Baillon, H[enri].** (*Adansonia*, X. 335-337. 1871-73.)

**Beccari, Odoardo.** (*In his* Malesia, I. 185-186. 1877-83.)

## Morphology

**Saint-Hilaire, Auguste de.** Note sur le calice du genre Drymisy, et sur les sous-genres Drymisy et Wintera. (*Soc. Philom. Bull.* 1824, pp. 189-190.)

**Eichler, A. W.** Ueber die Struktur des Holzes von Drymisy 1864-65 . . . — See TROCHODENDRACEAE, p. 194.

**Planchon, G[ustave].** (*Soc. Bot. France Bull.* XX. Sess. Extra. p. 47. 1873.) [Structure of bark.]

**Tiegheem, P[hilippe] van.** Sur les dicotylédones du groupe des Homoxylées. (*Jour. Bot. Paris*, XIV. 259-297, 330-361. [1900.]

— [Bubbia.] (*Jour. Bot. Paris*, XIV. 278, 293-297. [1900.]

— [Belliolium.] (*Jour. Bot. Paris*, XIV. 278, 330-333. [1900.]

— [Exospermum.] (*Jour. Bot. Paris*, XIV. 279, 333-340. [1900.]

— [Wintera.] (*Jour. Bot. Paris*, XIV. 290-293. [1900.]

## Enumeration of Species

**D. aromatica:** Delessert, Benj[amin]. [Tasmannia aromatica.] (*In his* Icones selectae . . . I. 22, pl. 84. 1820.)

— Hooker, [Sir] J. D. [Tasmannia aromatica.] (*Hooker Jour. Bot.* II. 404. 1840.)

— Lindley, John. Tasmannia aromatica. (*Bot. Reg.* XXXI. 43, pl. 1845.)

**D. axillaris:** Hooker, [Sir] W. J. Drymisy axillaris Forst. (*Hooker's Ic. Plant.* VI. pl. 576. 1843.)

**D. colorata:** Raoul, [E.]. (*Ann. Sci. Nat. Bot. ser. 3*, II. 121. 1844.)

**D. crassifolia:** Baillon, H[enri]. (*Adansonia*, VIII. 198-200. 1867-68.)

**D. dipetala:** Richard, Achille. [Tasmannia monticola.] (*In his* Voyage de découvertes de l'Astrolabe . . . Botanique, II. 50-52, pl. 19. 1834.)

**Drimisy glauca:** Douillot, H. (*Ann. Sci. Nat. Bot. ser. 7*, X. 333-334, il. 4-5. 1889.) [Anatomical.]

**D. piperita:** Hooker, [Sir] W. J. Drymisy piperita Hook. fil. (*Hooker's Ic. Plant.* IX. pl. 896. 1852.)

**D. semecarpoides:** Bailey, F. M. (*Queensland Dept. Agric. Bull.* IX. 7. 1891.)

— Mueller, Ferd[inand, Baron] von. (*Victor. Nat.* VIII. 15. 1892.)

**D. Traversii:** Kirk, T[homas]. Description of a new species of Drymisy. (*New Zealand Inst. Trans.* XXX. (1897), pp. 379-380. 1898.)

**D. uniflora:** Turczaninow, Nicolai. (*Soc. Nat. Moscou Bull.* XXVII. pt. 2, p. 280. 1854. — (*Also in his* Animadversiones ad primam partem herbarii . . . p. 8. 1855.)

**D. Winteri:** Forster, Georg. [Wintera aromatica.] (*In his* De plantis magellanis et atlanticis commentationes, pp. 24-25. [1787.]

— Delessert, Benj[amin]. [Drimisy chilensis.] (*In his* Icones selectae . . . I. 22, pl. 83. 1820.)

— Chamisso, Adal[bert von] & Schlechtendal, [D. F. L. von]. [Drimisy granatensis.] (*Linnaea*, V. 211; VI. 417. 1830-31.)

— Hooker, [Sir] W. J. & Arnott, G. A. Walker-. [Drimisy chilensis.] (*Bot. Misc.* III. 134. 1833.)

— Decaisne, J[oseph]. (*In* MONTAGNE, [J. F. C.] & DECAISNE, Joseph. Voyage au Pôle Sud et dans l'Océanie . . . Botanique, II. 64; atlas, pl. 19. 1852-53.)

— Hooker, [Sir] W. J. Drymisy Winteri. (*Bot. Mag.* LXXX. pl. 4800. 1854.)

— Philippi, R. A. [Drimisy confertifolia.] (*Bot. Zeit.* XIV. 641. 1856.)

— Triana, J[osé] & Planchon, J. E. [Drimisy granatensis.] (*Ann. Sci. Nat. Bot. ser. 4*, XVII. 24-25. 1862.)

— Lanessan, J. L. de. Sur la structure de l'écorce du Drymisy Winteri. [1876.] (*Soc. Linn. Paris Bull.* I. 97-99. 1889.)

— Lambert, [Étienne]. (*In his* Des Cannelles . . . pp. 55-60. 1888.)

— Hieronymus, G[eorg]. [Drimisy granatensis var. grandiflora.] (*Bot. Jahrb.* XX. Beibl. no. 49, p. 10. 1895.)

## GALBULIMIMA

**Bailey, F. M.** [Galbulimima baccata.] (*Queensland Dept. Agric. Bull.* IX. 5. 1894.)

## ILLICIUM Taxonomy

**Vriese, W. H. de.** Over de Ster-anijs, Illicium anisatum Linn. (*Tijdschr. Natuurl. Geschied. Phys.* I. [pt. 1], pp. 31-45, 1 pl. 1834.) — Ueber den Stern-Anis (Illicium anisatum L.). (*Arch. Naturgesch.* I. pt. 2, pp. 233-243. 1835.)

**Zuccarini, K.** Berichtigung der Angaben des Herrn Professor de Vriese über die Mutterpflanze des Sternanises. (*Arch. Naturgesch.* II. pt. 1, pp. 204-205. 1836.)

**Vriese, W. H. de.** Het gezag van Kaempfer, Thunberg, Linnaeus en anderen, omtrent den botanischen oorsprong van den Steranijes des handels, gehandhaafd tegen Dr. van Siebold en Prof. Zuccarini. (*Tijdschr. Natuurl. Geschied. Phys.* III. [pt. 1], pp. 115-142. 1836.) — Reprinted: 28 pp. nar. O. t-p-c. [Amsterdam], 1836. — Die Meinungen von Kaempfer, Thunberg, Linné u. Anderen über die Mutterpflanzen des Sternanises des Handels, vertheidigt gegen Dr. Ph. F. v. Siebold und Prof. J. G. Zuccarini. (*Arch. Naturgesch.* III. pt. 1, pp. 111-118 [128]. 1837.)

**Hoffmann, J.** Die Angaben schinesischer und japanischer Naturgeschichten von dem Illicium religiosum . . . und dem davon verschiedenen Sternanijes des Handels. 16 pp. Q. Leiden, 1837.

**Siebold, P. F. von.** Erwiederung auf W. H. de Vriese's Abhandlung: Het gezag van Kaempfer, Thunberg, Linnaeus en anderen, omtrent den botanischen oorsprong van den Steranijes des handels . . . 19 pp. Q. Leiden, 1837.

**Baillon, H[enri].** Sur l'origine botanique des Badianes ou Anis étoilés. (*Adansonia*, VIII. 1-13. 1867-68.)

**Holmes, E. M.** Star-anise. [1880.] (*Pharm. Jour.* XI. 489-491. 1881.) — Sur les diverses espèces d'Anis étoilés. (*Jour. Pharm.-Chim. Paris*, ser. 5, III. 393-396, 4 il. 1881.)

**Eykman, J. F.** The botanical relations of Illicium religiosum Sieb. and Illicium anisatum Lour. (*Pharm. Jour.* ser. 3, XI. (1880-81), pp. 1066-1068, 4 il. 1881.)

**Maximowicz, C. J.** (*Acad. Sci. St. Pétersb. Bull.* XXXII. 479-481. 1888. — *Acad. Sci. St. Pétersb. Mém. Biol.* XII. 716-719. 1888.) [Species of eastern Asia.]

- Garcke**, A[ugust]. (*Bot. Jahrb.* XIII. 458-459. 1891.)  
**Sargent**, C. S. (*Gard. & For.* VI. 75. 1893.) [Species of eastern Asia.]  
**Stapf**, O[tto]. (*Linn. Soc. Trans. Bot.* IV. 128. 1894-96.) [Malayan species.]

## Morphology

- Baillon**, H[enri]. *Organogénie florale des Illicium.* (*Adansonia*, VII. 361-363. 1866-67.)  
**Pfister**, Rudolf. Zur Kenntniss des echten und des giftigen Sternanis. (*Naturf. Ges. Zürich Vierteljahrsschr.* XXXVII. 313-322, 1 pl. 1892.)—*Reprinted*: 9+[1] pp. 1 pl. O. t-p-c. Zürich, 1892.  
**Leus**, W. Zur anatomischen Unterscheidung der Früchte von *Illicium religiosum* Siebold und *I. verum* Hooker fil. (*Arch. Pharm.* CCXXXVII. 241-245, 1 pl. 1899.)  
**Tieghem**, P[hilippe] van. (*Jour. Bot. Paris*, XIV. 349-355. 1890.)

## Enumeration of Species

- I. cambodianum**: **Hance**, H. F. (*Jour. Bot.* XIV. 240. 1876.)  
**I. floridanum**: **Ellis**, John. The copy of a letter on a new species of *Illicium* Linnaei, or Starry Aniseed tree, lately discovered in West Florida. (*Roy. Soc. Philos. Trans.* LX. (1770), pp. 524-531, 1 pl. 1771.)  
 — **Buchos**, [P. J.]. (*In his Plantes nouvellement découvertes*, p. 30, pl. 28. 1779.)  
 — **Schneevogt**, G. V. (*In his Icones plantarum rariorum*, f. 9, pl. 1793-[95].)  
 — **Zorn**, Johannes. (*In his Auswahl schöner . . . Gewächse*, [I.] 8-9, pl. 13. 1795.)  
 — **Miller**, J. F. (*In his Cimelia physica*, pp. 12-13, pl. 5. 1796.)  
 — **Curtis**, William. *Illicium floridanum.* (*Bot. Mag.* XIII. pl. 439. 1799.)  
 — **Loddiges**, Conrad & Sons. *Illicium floridanum.* (*Loddiges' Bot. Cab.* III. pl. 209. 1818.)  
 — **Loiseleur-Deslongchamps**, J. L. A. (*In his Herbar général . . . III.* 171, pl. 1819.)  
 — **Géel**, P. C. van. (*In his Sertum botanicum . . . 2 pp.*, 1 pl. 1828-32.)  
 — **Drapiez**, [Auguste]. (*In his Herbar de l'amateur . . . II.* 122, pl. 1829.)  
 — **Nees von Esenbeck**, T. F. L. & **Sinning**, W[ilhelm]. (*In their Sammlung . . . pp.* 90-92, pl. 1831.)  
 — **Paxton**, Joseph. *Illicium floridanum.* (*Paxton's Mag. Bot.* V. 147-148, pl. 1838.)  
 — **L[emaire]**, C[harles]. *Badiane de la Floride.* (*Hort. Univ.* V. 136-138, pl. 1844.)  
 — **[Loiseleur-Deslongchamps, J. L. A.] & Lemaire**, Charles. (*In LOISELEUR-DESLONGCHAMPS, J. L. A. Herbar général de l'amateur . . . ser. 2, IV. 2 pp.*, pl. 33. 1844.)  
 — **Maisch**, H. C. C. *Illicium floridanum* Ellis; natural order, Magnoliaceae Illicieae. (*Amer. Jour. Pharm.* LVII. 225-228, 4 pl. 1885.)  
 From an inaugural essay.  
**I. Griffithii**: **Franchet**, A[drien]. [*Illicium Griffithii* var. *yunnanense*.] (*Soc. Bot. France Bull.* XXXIII. 383-385. 1896.)  
**I. Henryi**: **Diels**, L[udwig]. (*Bot. Jahrb.* XXIX. pt. 3-4, p. 323. 1900.)  
**I. parviflorum**: **Ventnat**, E. P. (*In his Description des plantes nouvelles . . . jardin de J. M. Cels*, f. 22, pl. 22. 1800.)  
 — **Loiseleur-Deslongchamps**, J. L. A. (*In his Herbar général . . . V.* 330, pl. 1821.)  
 — **Drapiez**, [Auguste]. (*In his Herbar de l'amateur . . . IV.* 255, pl. 1830.)  
**I. religiosum**: **Hooker**, [Sir] W. J. *Illicium religiosum.* (*Bot. Mag.* LXIX. pl. 3965. 1843.)  
 — **L[emaire]**, C[harles]. *Badiane sacrée ou des Pagodes.* (*Hort. Univ.* V. 65-69, pl. 1844.)  
 — **[Loiseleur-Deslongchamps, J. L. A.] & Lemaire**, Charles. (*In LOISELEUR-DESLONGCHAMPS, J. L. A. Herbar général de l'amateur . . . ser. 2, IV. 4 pp.*, pl. 27. 1844.)  
 — *Illicium religiosum.* (*Gard. Chron.* ser. 2, IX. 656, il. 120. 1878.)  
 — **Ito**, Keisuke & **Kahu**, Hika. [*Illicium anisatum*.] (*In their Figures and descriptions . . . I.* pl. [8]. 1883-[84].)

**Illicium religiosum**: **Halm**, F[rédéric]. L'ovule de *Illicium anisatum*. [1891.] (*Soc. Linn. Paris Bull.* II. 921-922. 1898.)

- I. verum**: **Hooker**, [Sir] J. D. *Illicium verum.* (*Bot. Mag.* CXIV. pl. 7005. 1838.)  
 — **Hooker**, Sir J. D. Star anise. (*Kew Bull. Misc. Inform.* 1868, pp. 173-175, 1 pl.)  
 — **Karsten**, Hermann. Der Sternanis; geschichtliche Studie. (*Allg. Oesterr. Apoth. Ver. Zeitschr.* XXVII. 17-20, 37-41. 1889.)—*Reprinted*: 7 pp. Q. n. t-p. [Wien, 1889.]

## KADSURA

- Baillon**, H[enri]. L'hermaphroditisme apparent de certains *Kadsura*. [1892.] (*Soc. Linn. Paris Bull.* I. 332-333. 1889.)  
**K. japonica**: **Vesque**, J[ulien]. (*Ann. Sci. Nat. Bot.* ser. 6, II. 197, pl. 9. 1875.) [Anatomical.]  
 — **Sargent**, C. S. (*Gard. & For.* VI. 75. 1893.)

**K. Wattii**: **Clarke**, C. B. (*Linn. Soc. Jour. Bot.* XXV. 4, pl. 1. 1890.)

## LASSONIA

**Buchos**, [P. J.]. (*In his Plantes nouvellement découvertes*, p. 21, pl. 19. 1779.)

## LIRIODENDRON

- Halm**, Theodor. On the validity of some fossil species of *Liriodendron*. (*Bot. Gaz.* XX. 312-316, pl. 23. 1895.)  
**L. chinense**: **Moore**, S. [L. M.]. [*Liriodendron* sp. nov.] (*Jour. Bot.* XIII. 225. 1875.)  
 — **Hemslay**, W. B. [*Liriodendron*.] (*Gard. & For.* II. 123. 1889.)  
 — **Hemslay**, W. B. The Chinese Tulip tree. (*Gard. Chron.* ser. 3, VI. 718. 1889.)  
**L. Tulipifera**: Taxonomy  
 — **Trew**, C. J. (*In his Plantae selectae . . . p.* 2, pl. 10. 1750-73.)  
 — **Gilli**, F. L. & **Xuarez**, Gaspare. (*In their Osservazioni fitologiche . . . 1788*, pp. 24-26, pl. 2; 1790, pp. 96-97. 1789-92.)  
 — **[Römer, J. J. & Usteri, Paul.]** (*Mag. Bot. Zürich*, IV. pt. 12, p. 17. 1790.)  
 — **Schmidt**, F[rans]. (*In his Oesterreichs allgemeine Baumzucht . . . I.* 48-49, pl. 48. 1792.)  
 — **Curtis**, William. *Liriodendron Tulipifera.* (*Bot. Mag.* VIII. pl. 275. 1794.)  
 — **Kerner**, J. S. (*In his Darstellung vorzüglicher ausländischer Bäume und Gesträuche . . . p.* 8, pl. 56. 1796.)  
 — **Guimpel**, Friedrich, **Otto**, Friedrich & **Hayne**, F. G. (*In their Abbildungen der fremden . . . Holzarten . . . pp.* 34-35, pl. 29. 1825.)  
 — **Audubon**, J. J. (*In his Birds of America*, I. pl. 12. 1827-30.—*Ed. Q.* IV. 42-43, pl. 217. 1842.)  
 — **M.**, B. The Tulip tree. (*Gard. Chron.* ser. 2, II. 41-42. 1874.)  
 — **Evans**, H. A. White and yellow Poplars. (*Bot. Gaz.* XII. 165-166. 1887.)  
 — **Rothrock**, J. T. The Tulip Poplar, or Poplar tree. (*For. Leaves*, III. 85-86, 1 pl. 1891.—*See also* VI. 72, 2 pl.)  
 — Morphology  
 — **Mercklin**, K. E. von. (*Ann. Sci. Nat. Bot.* ser. 3, VI. 218-219, pl. 9. 1846.)  
 — **Guillard**, Achille. (*Ann. Sci. Nat. Bot.* ser. 3, VIII. 325, pl. 19. 1847.)  
 — **Trécul**, A[uguste]. (*Ann. Sci. Nat. Bot.* ser. 3, XX. 258-259, pl. 21. 1853.)  
 — **Wiesner**, Julius. Ueber den geometrischen Charakter und über die Streckung des entwickelten Laubblattes von *Liriodendron Tulipifera*. (*Oesterr. Bot. Zeitschr.* IX. 294-298, il. 1859.)  
 — **Godron**, D. A. Observations sur les bourgeons et sur les feuilles du *Liriodendron Tulipifera* L. 8 pp. 1 pl. 0. Nancy, 1861.—*Reprinted from: Acad. Stanislas Nancy Mem.* 1860, pt. 2, pp. 253-258.—(*Soc. Bot. France Bull.* VIII. 33-35, pl. 1. 1861.)  
 — **Gris**, Arthur. (*Ann. Sci. Nat. Bot.* ser. 5, XIV. 77, pl. 5. 1872.)  
 — **Ridgway**, Robert. The Tulip tree (*Liriodendron Tulipifera*). (*Field & Forest*, I. 49-53. 1876.)

- Liriodendron Tulipifera:** Eichler, A. W. [Ueber die Blattstellung von Liriodendron Tulipifera L.] (*Bot. Ver. Brandenb. Verh.* XXII. Sitzber. pp. 82-84, il. 1881.)
- Emery, H[enri]. Le bourgeon du Tulipier. (*Soc. Bot. France Bull.* XXXV. 327-329. 1888.)
- Lubbock, John. (*Linn. Soc. Jour. Bot.* XXIV. 84-87, il. 171-176. 1888.)
- Holm, Theodor. Notes on the leaves of Liriodendron. (*United States Nat. Mus. Proc.* XIII. (1890), pp. 15-35, pl. 4-9. 1891.) — *Separate:* Washington, 1890.
- Krasser, F[ridolin]. Ueber den Polymorphismus des Laubes von Liriodendron Tulipifera L. (*Zool.-Bot. Ges. Wien Verh.* XL. Sitzber. pp. 57-62, 1 il. 1890. — *Bot. Centr.* XLVI. 87-90. 1891.)
- Archenegg, A. N. von. Über atavistische Blattformen des Tulpenbaumes. (*Akad. Wiss. Wien Denkschr.* LXI. 269-284, 1 il., 4 pl. 1894.) — *Reprinted:* 16 pp. il. 4 pl. Q. Wien, 1894.
- Foerste, A. F. (*Bot. Gaz.* XX. 80, pl. 8. 1895.)
- Hollick, Arthur. Appendages to the petioles of Liriodendron. (*Torr. Bot. Club Bull.* XXIII. 249-250, pl. 269-270. 1896.)
- Wahl, Carl von. (*Bibl. Bot.* VII. (1896-97), pt. 40, p. 12, pl. 2. 1897.)
- Jackson, R. T. (*Boston Soc. Nat. Hist. Mem.* V. pt. 4, pp. 93-96, pl. 16. 1899.)
- Ramaley, Francis. (*Minnesota Bot. Stud.* II. 72, pl. 1; II. 96-98, il. 5, pl. 8. [1899].)
- Physiology
- Baumhauer, E. H. von. 1845. — *See* vol. I. 152: PLANT CONSTITUENTS.
- Courchet, [Lucien]. (*Ann. Sci. Nat. Bot.* ser. 7, VII. 371, pl. 13. 1888.)
- Miscellaneous
- Buckley, S. B. Large trees. (*Horticulturist*, XIV. 33-34. 1859.)
- Disoway, G. P. The big tree of Monmouth. (*Horticulturist*, XX. 319-321. 1865.)
- Liriodendron Tulipifera (Tulip tree). (*Jour. For.* XI. 476-477, pl. 12. [1885-86].)
- Newton, Joseph. [Large Tulip tree.] (*Gard. Chron.* ser. 2, XXV. 141. 1886.)
- Rowlee, W. W. (*Plant World*, II. 157-158, pl. 9. 1899.)
- Holmes, J. A. (*Forester*, VI. 161, il. 1900.)

## MAGNOLIA (BUERGERIA, YULANIA)

## Taxonomy

- Savi, Gaetano. Sulla Magnolia grandiflora e sulla Magnolia acuminata. (*Bibl. Ital.* XVI. 217-224. 1819.) — *Reprinted:* 8 pp. O. n. t-p. [Milano, 1819.]
- Göbel, P. C. van. (*In his Sertum botanicum* . . . 10 pp., 5 pl. 1828-32.)
- Reichenbach, H. G. L. [Magnolia cordata, M. acuminata.] (*In his Flora exotica* . . . IV. 21-22, 2 pl. 1835.)
- [Magnolia glauca var. major, M. speciosa.] (*In his Flora exotica* . . . V. 37, 2 pl. 1836.)
- Siebold, P. F. von & Zuccarini, J. G. [Buergeria.] (*Akad. Wiss. München Abh. Math. Phys. Cl.* IV. pt. 2, pp. 186-187. 1845.) [Species of eastern Asia.]
- Schlechtendal, D. F. L. von. Ueber Magnolia mexicana DC. (*Bot. Zeit.* XXII. 133-135, 141-145. 1864.)
- Maximowicz, C. J. (*Acad. Sci. St. Pétersb. Bull.* XVII. 417-419. 1872. — *Acad. Sci. St. Pétersb. Mém. Biol.* VIII. 506-510. 1872.) [Species of eastern Asia.]
- Ito, Keisuke & Kahu, Hika. (*In their Figures and descriptions* . . . I. pl. [9-18, 20-21]. 1883-[84].) [Species of eastern Asia.]
- Hemslay, W. B. (*Gard. & For.* II. 123. 1889.) [Species of eastern Asia.]
- S[argent], C. S. Notes from the Arnold Arboretum. (*Gard. & For.* II. 247-249. 1889.) — Im Frühling blühende Magnolien. (*Hamburg. Gart. Blumenzeit.* XLV. 404-408. 1889.)
- [Magnolia.] (*Gard. & For.* II. 338, 615-616. 1889.) [North American species.]

## Morphology

- Hartig, Th[eodor]. (*Bot. Zeit.* XIII. 223-224. 1855.)
- Gray, Asa. On the development of the seed-coats of Magnoliaceae. (*Hooker's Jour. Bot. & Kew Gard. Misc.* VIII. 26. 1856.)

- Gray, Asa. A short exposition of the structure of the ovule and seed-coats of Magnolia. (*Linn. Soc. Jour. Bot.* II. 106-110, il. 1858.)
- Treviranus, L. C. Ueber die Frucht und den Saamenbau von Magnolia. (*Bot. Zeit.* XVI. 353-356, 358-360. 1858.)
- Miers, John. (*Linn. Soc. Trans.* XXII. 81-84, pl. 19. 1859.)
- Gris, Arthur. (*Ann. Sci. Nat. Bot.* ser. 5, XIV. 77, pl. 5. 1872.)
- Dahmen, Max. 1892. — *See* vol. I. 121: MORPHOLOGY AND ANATOMY. SEEDS.
- Vries, Hugo de. 1895. — *See* vol. I. 144: TERATOLOGY.
- Guignard, L[éon]. Sur le mode particulier de formation du pollen chez les Magnolia. (*Acad. Sci. Paris Compt. Rend.* CXXVII. 594-596. 1898.)

## Physiology

- Trécul, Aug[uste]. (*Ann. Sci. Nat. Bot.* ser. 4, X. 354, 367, pl. 12. 1858.)
- Hildebrand, F[riedrich]. (*Bot. Zeit.* XXVIII. 593-594. 1870.)
- Jorissen, Gustave. 1880. — *See* vol. I. 226: PHENOLOGY. BELGIUM.
- Vöchting, Hermann. Ueber den Einfluss der strahlenden Wärme auf die Blütenentfaltung der Magnolia. (*Deutsch. Bot. Ges. Ber.* VI. 167-178, pl. 8. 1888.)
- Guignard, L[éon]. Les centres cinétiques chez les végétaux. (*Ann. Sci. Nat. Bot.* ser. 8, VI. 177-220, pl. 9-11. 1897.)

## Enumeration of Species

- M. acuminata:** Loddiges, Conrad & Sons. Magnolia acuminata. (*Loddiges' Bot. Cab.* V. pl. 418. 1820.)
- Sims, John. Magnolia acuminata. (*Bot. Mag.* L. pl. 2427. 1823.)
- Guimpel, F[riedrich], Otto, F[riedrich] & Hayne, F. G. (*In their Abbildungen der fremden . . . Holzarten . . .* pp. 18-20, pl. 17. 1825.)
- Batsch, M. B. Our centennial Magnolia tree. (*Gard. Monthly*, XVIII. 322-324. 1876.)
- Oulter, J. [M.]. Magnolia acuminata L. (*Bot. Gaz.* I. 44. 1876.)
- Schübeler, F. C. Magnolia acuminata L. (Tulipastrum americanum Spach.) (*Norsk Havedid.* III. 115-116. 1887.)
- M. Campbellii:** Magnolia Campbellii Hook. f. et Thoms. (*Allg. Gartenzeit.* XXIV. 74-75. 1856.)
- [Lemaire, Charles.] Magnolia Campbellii. (*III. Hort.* III. 3 pp., pl. 79. 1856.)
- El[ouette], L[ouis] van. Magnolia Campbellii H. f. et T. (*Flore Serr.* XII. 189-191, pl. 1282-1285. 1857.)
- Hooker, [Sir] J. D. Magnolia Campbellii. (*Bot. Mag.* CXI. pl. 6793. 1865.)
- M. cordata:** [Ker, J. B.]. Magnolia cordata. (*Bot. Reg.* IV. 325, pl. 1818.)
- Loddiges, Conrad & Sons. Magnolia cordata. (*Loddiges' Bot. Cab.* V. pl. 474. 1820.)
- M. dealbata:** Zuccarini, J. G. (*Akad. Wiss. München Abh. Math. Phys. Cl.* II. (1831-36), pp. 373-378, pl. 3-4. 1837.)
- M. Fraseri:** Walter, Thomas. (*In his Flora caroliniana* . . . p. 159, pl. 1788.)
- [Salisbury, R. A.] [Magnolia auricularis.] (*In his Paradisus londinensis* . . . I. 43, pl. 43. [1806].)
- Andrews, Henry. Magnolia auriculata. [1809.] (*Andrews Bot. Rep.* IX. pl. 573.)
- Sims, John. Magnolia auriculata. (*Bot. Mag.* XXX. pl. 1206. 1809.)
- Audubon, J. J. (*In his Birds of America*, I. pl. 38. 1827-30. — *Ed. Q.* II. 20, pl. 74. 1841.)
- Loiseleur-Deslongchamps, [J. L. A.]. [Magnolia auriculata.] (*In his Nouvel herbier de l'amateur* . . . 2 pp., pl. 44. 1838.)
- Meehan, Thomas. On the stipules of Magnolia Fraseri. (*Gard. Monthl.* XXIX. 376-377. 1887. — *Acad. Nat. Sci. Philadelphia Proc.* 1887, pp. 155-156. 1888.)
- M. glauca:** Trew, C. J. (*In his Plantae selectae* . . . p. 2, pl. 9. 1750-73.)
- [Zorn, Johannes.] (*In his Auswahl schöner . . . Gewächse*, [I.] 19, pl. 40. 1795.)
- Bonpland, A[imé]: (*In his Description des plantes rares cultivées à Malmaison* . . . pp. 103-105, pl. 42. 1813.)
- Loddiges, Conrad & Sons. Magnolia glauca. (*Loddiges' Bot. Cab.* III. pl. 215. 1818.)



- Magnolia glauca:** Nuttall, Thomas. [*Magnolia glauca* v. *pumila*.] (*Amer. Jour. Sci.* V. 295. 1822.)  
 — Morris, R[ichard]. [*Magnolia glauca* var. *sempervirens*.] (*In his Flora conspicua* . . . 2 pp., pl. 9. 1826.)  
 — Audubon, J. J. (*In his Birds of America*, II. pl. 118. 1831-34. — Ed. Q. IV. 152-153, pl. 241. 1842.)  
 — Meehan, Thomas. Diurnal opening of the flowers of *Magnolia glauca*. — Contributions to the life-histories of plants. (*Acad. Nat. Sci. Philadelphia Proc.* 1887, pp. 332-333. 1888.)  
 — Jack, J. G. *Magnolia glauca* in its most northern home. (*Gard. & For.* II. 363-364. 1889. — See also p. 612; III. 23.)  
 — Porter, T. C. *Magnolia glauca*. (*Gard. & For.* VII. 398. 1894.)  
 — Bothrock, J. T. *Magnolia*, Swamp *Magnolia*, White Bay, Swamp Laurel, Swamp *Sassafras*, Beaver tree, Sweet Bay. (*Magnolia glauca* L.) (*For. Leaves*, VII. 8-9, 2 pl. 1899.)
- M. grandiflora:** Taxonomy  
 — Trew, C. J. (*In his Plantae selectae* . . . pp. 8, 9, pl. 33, 35. 1760-73.)  
 — Andrews, Henry. *Magnolia grandiflora*. [1806.] (*Andrews Bot. Rep.* VIII. pl. 518.)  
 — Savi, Gaetano. *Magnolia grandiflora*. (*In ROEMER, J. J. Collectanea* . . . pp. 184-185. 1809.)  
 — Sims, John. *Magnolia grandiflora*  $\gamma$  *lanceolata*. (*Bot. Mag.* XLV. pl. 1952. 1818.)  
 — Savi, G[aelano]. (*In his Flora italiana* . . . II. 7-9, pl. 43. 1822.)  
 — Loddiges, Conrad & Sons. *Magnolia grandiflora*. (*Loddiges' Bot. Cab.* IX. pl. 814. 1824.)  
 — Audubon, J. J. (*In his Birds of America*, I. pl. 5, 32. 1827-30. — Ed. Q. II. 18-19, pl. 73; IV. 302, pl. 276. 1841-42.)  
 — [Landreth, David & Cuthbert.] [*Magnolia grandiflora*  $\beta$  *obtusifolia*.] (*Flor. Mag. Bot. Rep.* 1832, pp. 23-24, 1 pl.)  
 — Wallace, Peter. The large-flowered *Magnolia* at home. (*Gard.* II. 205, 1 il. 1872.)  
 — Fuller, Mary. The national flower. (*Gard. & For.* II. 549-550. 1889.) [Poetical.]  
 — Bonamy, François. Lettre à Bernard de Jussieu (1765). (*Soc. Sci. Nat. Ouest France Bull.* V. pt. 1, pp. 75-78. 1895.)  
 — Le plus ancien *Magnolia* de France. [Extract.] (*Soc. Acad. Paris Bull.* XLII. 560. 1895.)  
 — Sprenger, C[arlo]. *Magnolia grandiflora* var. *Pravertiana*. (*Orto Bot. Palermo Boll.* I. 66-67. 1897.)  
 — Morphology and physiology  
 — Savi, Gaetano. Sullo stabilimento d' alcuni nuovi generi di piante. (*Soc. Ital. Sci. Modena Mem.* VIII. pt. 2, pp. 477-486. 1799. See pp. 484-486.)  
 — Hope, [T. C.]. Chemical observations on the flowers of the *Camellia japonica*, *Magnolia grandiflora*, and *Chrysanthemum leucanthemum*, and on three proximate principles which they contain. (*Roy. Soc. Edinb. Proc.* I. (1832-44), pp. 419-422. 1845.)  
 — Trécul, A[uguste]. (*Ann. Sci. Nat. Bot.* ser. 3, XX. 296, pl. 25. 1853.) [Morphological.]  
 — Tassi, Attilio. Dello svolgimento di calore ne' fiori della *Magnolia grandiflora*. (*Giardini*, III. 176-180. 1857.) — Reprinted: 4 pp. O. n. t-p. [Lucca, 1856.]  
 — Clos, D[ominique]. (*Rev. Sci. Nat.* VI. 373. 1877.) [Teratological.]  
 — Colomb, G[eorges]. (*Ann. Sci. Nat. Bot.* ser. 7, VI. 63-64, il. 38. 1887.) [Anatomical.]  
 — Tieghem, P[hilippe] van & Douliot, H. (*Ann. Sci. Nat. Bot.* ser. 7, VIII. 120-121, pl. 8. 1888.) [Anatomical.]  
 — Biermann, Rud. (*In his Ueber Bau und Entwicklungsgeschichte der Oelzellen* . . . pp. 44-46, pl. 2. 1898.)
- M. hypoleuca:** S[argent], C. S. *Magnolia hypoleuca*. (*Gard. & For.* I. 304, il. 49. 1888.)  
 — Rein, [J. J.]. *Magnolias*. (*Gard. Chron.* ser. 3, VI. 215. 1889.) — Extract from his *The industries of Japan* . . . pp. 258-259. 1889. [Popular treatment.]  
 — Sargent, C. S. (*Gard. & For.* VI. 64. 1893.)
- M. Kobus:** Sargent, C. S. (*Gard. & For.* VI. 64-65, il. 11. 1893.)
- M. Lennel:** L[emaire], Ch[arles]. *Magnolia de Lenné* (hybride), *Yulania Lennéana* Nob. (hybrida). (*Ill. Hort.* I. 2 pp., pl. 37. 1864.)
- Magnolia macrophylla:** Bonpland, A[imé]. (*In his Description des plantes rares cultivées à Malmaison* . . . pp. 84-85, pl. 33. 1813.)  
 — Sims, John. *Magnolia macrophylla*. (*Bot. Mag.* XLVIII. pl. 2189. 1821.)  
 — Reichenbach, H. G. L. (*In his Flora exotica* . . . II. 44, pl. 1834.)  
 — Braun, [Alexander]. [Ueber abnorme Umdrehung eines Blattes von *Magnolia macrophylla*.] (*Ges. Naturf. Freunde Berlin Sitzber.* 1870, pp. 30-32. 1871.)
- M. obovata:** Curtis, William. *Magnolia purpurea*. (*Bot. Mag.* XI. pl. 390. 1797.)  
 — Andrews, Henry. *Magnolia purpurea*. [1803.] (*Andrews Bot. Rep.* V. pl. 324.)  
 — Ventenat, E. P. [*Magnolia discolor*.] (*In his Jardin de la Malmaison*, I. 24, pl. 24. 1803.)  
 — [Salisbury, R. A.] [*Magnolia gracilis*.] (*In his Paradisus londinensis* . . . II. 87, pl. 87. [1807].)  
 — Gumpel, F[r]iedrich, Otto, F[r]iedrich & Hayne, F. G. (*In their Abbildungen der fremden* . . . Holzarten . . . pp. 64-66, pl. 52. 1825.)  
 — Morris, R[ichard]. [*Magnolia purpurea*.] (*In his Flora conspicua* . . . 2 pp., pl. 50. 1826.)  
 — Drapiez, [Auguste]. [*Magnolia discolor*.] (*In his Herbar de l'amateur* . . . I. 16, pl. 1828.)  
 — Nees von Esenbeck, T. F. L. & Sinning, W[ilhelm]. [*Magnolia discolor*.] (*In their Sammlung* . . . pp. 99-100, pl. 1831.)  
 — [Landreth, David & Cuthbert.] (*Flor. Mag. Bot. Rep.* 1832, p. 47, 1 pl.)  
 — Burnett, M. A. (*In her Plantae utiliore* . . . IV. no. 117, pl. 1842-50.)
- M. parviflora:** Hooker, [Sir] J. D. *Magnolia parviflora*. (*Bot. Mag.* CXXI. pl. 7411. 1895.)
- M. portoricensis:** Bello y Espinosa, Domingo. (*Soc. Españ. Hist. Nat. Anal.* X. 233. 1881.)
- M. pumila:** Andrews, Henry. *Magnolia pumila*. [1802.] (*Andrews Bot. Rep.* IV. pl. 226.)  
 — Ventenat, E. P. (*In his Jardin de la Malmaison*, I. 37, pl. 37. 1803.)  
 — Sims, John. *Magnolia pumila*. (*Bot. Mag.* XXV. pl. 977. 1807.)  
 — Loddiges, Conrad & Sons. *Magnolia pumila*. (*Loddiges' Bot. Cab.* XVI. pl. 1555. 1829.)  
 — Nees von Esenbeck, T. F. L. & Sinning, W[ilhelm]. (*In their Sammlung* . . . pp. 24-26, pl. 1831.)
- M. pyramidata:** [Ker, J. B.] *Magnolia pyramidata*. (*Bot. Reg.* V. 407, pl. 1819.)  
 — Loddiges, Conrad & Sons. *Magnolia pyramidata*. (*Loddiges' Bot. Cab.* XI. pl. 1092. 1825.)  
 — Le Conte, John. [Notes on *Magnolia pyramidata*.] (*Acad. Nat. Sci. Philadelphia Proc.* VII. (1854-55), pp. 174-175. 1856.)
- M. salicifolia:** Sargent, C. S. (*Gard. & For.* VI. 65, il. 12. 1893.)
- M. Soulangeana:** Soulange-Bodin, [Étienne]. Notice sur une nouvelle espèce de *Magnolia*. 12 pp. D. Paris, 1826.  
 — [Hamelin.] Description du *Magnolia-soulangiana*. 8 pp. 1 pl. O. [Paris, 1827.]  
 — Hamelin. Hybrides obtenues par MM. le baron Thomas Melazzo, à Palerme, le chevalier Soulange-Bodin, à Fromont, Fion, à Paris, et W. Herbert, à Londres. (*Soc. Hort. Paris Ann.* I. 88-101, 1 pl. 1827. See pp. 90-95, pl.)  
 — Sweet, R[obert]. (*In his British flower garden* . . . III. 2 pp., pl. 260. 1827-29.)  
 — Lindley, J[ohn]. *Magnolia Yulan* var. *Soulangiana*. (*Bot. Reg.* XIV. 1164, pl. 1828.)  
 — Soulange-Bodin, [Étienne]. Description du *Magnolia Soulangiana*. (*Jour. Agric. Méd. Evreux*, V. 338-340. 1828.)
- M. stellata:** *Magnolia Halleana*. (*Gard.* XIII. 572, pl. 132. 1878.)  
 — Hooker, [Sir] J. D. *Magnolia stellata*. (*Bot. Mag.* CIV. pl. 6370. 1878.)
- M. Thompsoniana:** Sims, John. *Magnolia glauca*  $\gamma$  major. (*Bot. Mag.* XLVII. pl. 2164. 1820.)  
 — Sargent, C. S. *Magnolia Thompsoniana*. (*Gard. & For.* I. 268, il. 43. 1888.)

- Magnolia tripetala:** Trew, C. J. (*In his Plantae selectae* . . . pp. 30–31, pl. 62–63. 1750–73.)  
 — [Zorn, Johannes.] (*In his Auswahl schöner . . . Gewächse*, [I.] 20–21, pl. 43–44. 1795.)  
 — **Loiseleur-Deslongchamps**, J. L. A. [*Magnolia ombrella*.] (*In his Herbarium général* . . . III. 198, pl. 1819.)  
 — **Guimpel**, Fr[iedrich], **Otto**, Fr[iedrich] & **Hayne**, F. G. (*In their Abbildungen der fremden . . . Holzarten*, pp. 20–21, pl. 18. 1825.)  
 — **Drapiez**, [Auguste]. (*In his Herbarium de l'amateur* . . . III. 183, pl. 1829.)  
 — **Foerste**, A. F. (*Bot. Gaz.* XX. 80, pl. 8. 1895.) [Morphological.]  
 — **Small**, J. K. (*Torr. Bot. Club Bull.* XXIV. 63. 1897.)  
**M. Watsoni:** **Hooker**, [Sir] J. D. *Magnolia Watsoni*. (*Bot. Mag.* CXVII. pl. 7157. 1891.)  
**M. Yulan:** **Batteux**, Charles. [Yu-lan.] (*In his Mémoires concernant l'histoire . . . des Chinois* . . . III. 441–442. 1778.)  
 — [Salisbury, R. A.] [*Magnolia conspicua*.] (*In his Paradisus londinensis* . . . I. 38, pl. 38. 1806.)  
 — **Bonpland**, A[imé]. (*In his Description des plantes rares cultivées à Malmaison* . . . pp. 53–55, pl. 20. 1813.)  
 — **Sims**, John. *Magnolia conspicua*. (*Bot. Mag.* XXXIX. pl. 1621. 1814.)  
 — **Loiseleur-Deslongchamps**, J. L. A. (*In his Herbarium général* . . . V. 297, pl. 1821.)  
 — **Guimpel**, Fr[iedrich], **Otto**, Fr[iedrich] & **Hayne**, F. G. [*Magnolia conspicua*.] (*In their Abbildungen der fremden . . . Holzarten*, pp. 91–92, pl. 72. 1825.)  
 — **Loddiges**, Conrad & Sons. *Magnolia Yulan*. (*Loddiges' Bot. Cab.* XII. pl. 1187. 1823.)  
 — **Drapiez**, [Auguste]. (*In his Herbarium de l'amateur* . . . II. 94, pl. 1829.)  
 — **Record**, Tho[mas]. *Magnolia conspicua*. (*Flor. Pomol.* 1872, p. 88.)  
 — **Zacharias**, E[duard]. (*Bot. Zeit.* XXXVII. 626–627. 1879.) [Histological.]  
 — **Boccari**, O[doardo]. Turgescenza dei petali di *Magnolia Yulan*. (*Malpighia*, I. 420. 1887.)  
 — **R.** Early flowering *Magnolias*. (*Gard.* LVIII. 351, 1 il. 1900.)  
**MANGLIETIA**  
**Oliver**, D[aniell]. *Manglietia Fordiana* Oliv. (*Hooker's Ic. Plant.* XX. pl. 1953. 1891.)  
**Koorders**, S. H. [*Manglietia Minahassae*.] (*Meded. Lands Plantent.* XIX. 328. 1898.)  
**MICHELIA** (*MAGNOLIA* spec.)  
**M. celebica:** **Koorders**, S. H. (*Meded. Lands Plantent.* XIX. 328–330, 631–632. 1898.)  
**M. champaca:** **Kickx**, J. J. (*Acad. Sci. Belg. Bull.* 1863, pp. 735–736, 1 pl.) [Teratological.]  
 — **Ito**, Keisuke & **Kahu**, Hika. (*In their Figures and descriptions* . . . I. pl. [19]. 1883–[84].)  
 — **Eichler**, A. W. Verdoppelung der Blattspreite bei *Michelia Champaca* L., nebst Bemerkungen über verwandte Bildungen. (*Deutsch. Bot. Ges. Ber.* IV. 37–41, pl. 2. 1886.)  
 — **Boerlage**, J. G. [*Michelia Champaca* var. *Binnendijkii*, var. *Teysmanni*.] (*In his Catalogus plantarum phanerogamarum* . . . in *Horto botanico bogoriensi* . . . pt. 1, p. 9. 1899.)  
**M. compressa:** **Sargent**, C. S. (*Gard. & For.* VI. 75, il. 13. 1893.)  
**M. fuscata:** **Andrews**, Henry. *Magnolia fuscata*. [1802.] (*Andrews Bot. Rep.* IV. pl. 229.)  
 — [Salisbury, R. A.] [*Magnolia annonaefolia*.] (*In his Paradisus londinensis* . . . I. 5, pl. 5. 1806.)  
 — **Sims**, John. *Magnolia fuscata*. (*Bot. Mag.* XXV. pl. 1008. 1807.)  
 — **Colla**, Luigi. [*Magnolia fuscata* var. *annonaefolia*.] (*In his Hortus ripulensis*, p. 83, pl. 4. 1824.)  
 — **Loddiges**, Conrad & Sons. *Magnolia annonaefolia*. (*Loddiges' Bot. Cab.* XI. pl. 1072. 1825.)  
 — **Loddiges**, Conrad & Sons. *Magnolia fuscata*. (*Loddiges' Bot. Cab.* XI. pl. 1073. 1825.)  
 — **Göppert**, [H. R.]. Ueber das riechende Prinzip in den Blüten der *Magnolia fuscata* Andr. — Botanische Mitthei-

- lungen, I. (*Schles. Ges. Vaterl. Kult. Jahrb.* XXXVII. 68. 1859.) — Reprinted with other articles under the title: Botanische Mittheilungen. 5 pp. Q. n. t-p. [Breslau, 1859.]  
 — (*Ann. Chem. Pharm.* CXI. 127–128. 1859.) — Sur le principe odorant des fleurs du Magnolier. (*Jour. Pharm. Chim. Paris*, ser. 3, XXXVI. 235. 1859.)  
 — **Martelli**, U[golino]. Caso teratologico nella *Magnolia annonaefolia* Salisb. (*Nuov. Giorn. Bot. Ital.* XXI. 258–260, pl. 3. 1889.) — *Separate*.  
**M. lanuginosa:** **Hooker**, [Sir] J. D. *Michelia lanuginosa*. (*Bot. Mag.* CI. pl. 6179. 1875.)  
**M. nilagirica:** **Zenker**, J. C. (*In his Plantae indicae* . . . pp. 21–22, pl. 20. 1835–37.)  
**M. parviflora:** **Delessert**, Benj[amin]. (*In his Icones selectae* . . . I. 22–23, pl. 85. 1820.)  
**SCHIZANDRA** (*COBBAEA*, *MAXIMOWICZIA*, *SCHIZANDRA*, *SPHAEROSTEMA*)  
**Sargent**, C. S. (*Gard. & For.* VI. 75–76. 1893.) [Species of eastern Asia.]  
**S. chinensis:** [Lemaire, Charles.] [*Cosbaea coccinea*.] (*Ill. Hort.* II. 71–72, 1 il. 1855.)  
 — **Ruprecht**, F. J. [*Maximowiczia amurensis*.] — *In* **Maximowicz**, C. J. & **Ruprecht**, F. J. (*Acad. Sci. St. Pétersb. Bull. Phys.-Math.* XV. 142–143, 259–260, 1 pl. 1857.)  
 — **Maximowicz**, C. J. [*Maximowiczia chinensis*.] (*Acad. Sci. St. Pétersb. Mém.* IX. 31–32, pl. 1. 1859.)  
 — **R[egel]**, E[duard] von. *Maximowiczia chinensis* Rupr. (*Gartenfl.* XI. 406, pl. 382. 1862.)  
 — **Planchon**, J. E. *Maximowiczia chinensis* Rupr. (*Flora Serr.* XV. 173–175, pl. 1594. 1832–65.)  
 — **Lavallé**, Alph[onse]. (*In his Arboretum segrezianum*, pp. 93–96, pl. 26. 1880–85.)  
 — **J.** (*Gard. & For.* I. 213. 1838.)  
**S. coccinea:** **Sims**, John. *Schizandra coccinea*. (*Bot. Mag.* XXXIV. pl. 1413. 1811.)  
 — **Barton**, W. P. C. (*In his Flora of North America*, I. 45–48, pl. 13. 1821.)  
 — **Audubon**, J. J. (*In his Birds of America*, I. pl. 74. 1827–30. — Ed. Q. III. 100, pl. 170. 1841.)  
**S. elongata:** **Hallier**, H. [G.]. [*Schizandra elongata* var.] (*Herb. Boissier Bull.* VI. 214–215, pl. 5. 1898.)  
**S. glaucescens:** **Diels**, L[udwig]. (*Bot. Jahrb.* XXIX. pt. 3–4, p. 323. 1900.)  
**S. nigra:** **Maximowicz**, C. J. (*Acad. Sci. St. Pétersb. Bull.* XVII. 144–145. 1872. — *Acad. Sci. St. Pétersb. Mém. Biol.* VIII. 370–372. 1872.)  
**S. propinqua:** **Lindley**, John. *Sphaerostema propinquum*. (*Bot. Reg.* XX. 1688, pl. 1835.)  
 — **Hooker**, [Sir] W. J. *Sphaerostema propinquum*. (*Bot. Mag.* LXXVII. pl. 4614. 1851.)  
 — [Lemaire, Charles.] *Sphaerostema propinquum*. (*Jard. Fleur.* II. 2 pp., pl. 201. 1862.)  
 — **Oliver**, D[aniell]. *Schizandra propinqua* Hk. f. et T. var. (*Hooker's Ic. Plant.* XVIII. pl. 1715. 1887–88.)  
**TALAUMA** (*AROMADENDRON*)  
**Eichler**, A. W. *Magnoliaceae*, *Winteraceae*, *Ranunculaceae*, *Menispermaceae*, *Berberideae*. [1884.] (*In* **Martius**, K. F. P. von & others. *Flora brasiliensis*, XIII. pt. 1, col. 121–236, pl. 28–53. 1841–72. See col. 123, pl. 28–29.)  
**T. Candollii:** **Lindley**, John. *Talauma Candollii*. (*Bot. Reg.* XX. 1709, pl. 1835.)  
 — **Hooker**, [Sir] W. J. *Talauma Candollii*. (*Bot. Mag.* LXXII. pl. 4251. 1846.)  
 — **Hooker**, [Sir] J. D. *Talauma Candollei* var. *Galeottiana*. (*Bot. Mag.* CVIII. pl. 6614. 1882.)  
**T. celebica:** **Koorders**, S. H. (*Meded. Lands Plantent.* XIX. 330, 632. 1898.)  
**T. Cespedesii:** **Triana**, J[osé] & **Planchon**, J. E. (*Ann. Sci. Nat. Bot.* ser. 4, XVII. 23–24. 1862.)  
**T. elegans:** **Hasskarl**, J. K. [*Aromadendron elegans*.] (*Flora*, XXV. pt. 2, Beibl. p. 31. 1842.)  
**T. fragrantissima:** **Hooker**, [Sir] W. J. *Talauma fragrantissima* Hook. (*Hooker's Ic. Plant.* III. pl. 208–212. 1840.)  
**T. Hodgsoni:** [Lemaire, Charles]. *Talauma Hodgsoni*. (*Ill. Hort.* IV. 2 pp., pl. 141. 1857.)

**Talauma Hodgsoni:** Hooker, [Sir] J. D. Talauma Hodgsoni. (*Bot. Mag.* CXXI. pl. 7392. 1895.)

**T. macrocarpa:** Zuccarini, J. G. (*Akad. Wiss. München Abh. Math. Phys. Cl. II.* (1831-36), pp. 369-373, pl. 1-2. 1837.)

**T. Villariana:** Rolfe, R. A. (*Linn. Soc. Jour. Bot.* XXI. 307. 1886.)

#### TETRACENTRON

Oliver, D[aniel]. Tetracentron sinense Oliv. (*Hooker's Ic. Plant.* XIX. pl. 1892. 1889.)

Harms, H[ermann]. Ueber die Stellung der Gattung Tetracentron . . . 1897. — See TROCHODENDRACEAE, p. 194.

Tieghem, P[hilippe] van. (*Jour. Bot. Paris*, XIV. 355-360. [1900.] [Anatomical.]

#### ZYGOGYNUM

Ballou, H[enri]. Sur un genre de Magnoliacées à ovaire syncarpé multiloculaire. (*Adansonia*, VII. 296-299, 372-373, 1 pl. 1866-67.)

— [Zygogynum pomiferum, Z. stipitatum.] (*Adansonia*, X. 334-335. 1871-73.)

Tieghem, P[hilippe] van. (*Jour. Bot. Paris*, XIV. 279-280, 340-348. [1900.] [Anatomical.]

### 58. CALYCANTHACEAE

Candolle, A. P. de. Calycanthaceae. (*In* CANDOLLE, A. P. de & Alphonse de. *Prodromus* . . . III. 1-2. 1828.)

Blenk, P[aul]. (*Flora*, LXVII. 55-56. 1884.) [Morphological.]

Lignier, Oct[ave]. Sur la valeur morphologique des massifs libéro-ligneux corticaux des tiges des Calycanthées. (*Acad. Sci. Paris Compt. Rend.* XCVIII. 700-702. 1884.)

— Recherches sur les massifs libéro-ligneux de la tige des Calycanthées. (*Soc. Bot. France Bull.* XXXI. 128-132. 1884.)

— Recherches sur l'anatomie comparée des Calycanthées, des Mélastomacées et des Myrtacées. (*Arch. Bot. Nord France*, III. 1-455, il. 1-40, pl. 1-18. 1866-87.)

Dies, R[udolf]. (*Flora*, LXX. 493. 1887.) [Morphological.]

Tieghem, P[hilippe] van & Doulot, H. (*Ann. Sci. Nat. Bot.* ser. 7, VIII. 122-123, pl. 8. 1888.) [Anatomical.]

Lignier, Oct[ave]. (*Soc. Bot. France Bull.* XXXVII. 12. 1890.) [Anatomical.]

— La graine et le fruit des Calycanthées. (*Soc. Linn. Normandie Bull.* ser. 4, V. 19-33, pl. 1. 1891.) — *Separate.*

Prantl, K[arl]. Calycanthaceae. (*In* ENGLER, A[dolf] & PRANTL, K[arl]. Die natürlichen Pflanzenfamilien, III. pt. 2, pp. 92-94, il. 64; Nachträge, p. 172. 1891-97.)

Longo, B[igiagio]. Osservazioni sulle Calycanthaceae. (*Istit. Bot. Roma Ann.* IX. 1-16, pl. 1-2. 1900.)

#### CALYCANTHUS (BUETTNERIA, BUTNERIA)

Guimpel, Fr[iedrich], Otto, Fr[iedrich] & Hayne, F. G. (*In* their *Abbildungen der fremden* . . . Holzarten, pp. 4-7, pl. 4-6. 1825.)

Müller, (Dr. in *Emmerich*). Chemische Analyse des Calycanthus floridus. (*Flora*, XXVII. pt. 2, pp. 789-792. 1844.)

Woronin, M[ichael]. Ueber den Bau des Stammes von Calycanthus. (*Bot. Zeit.* XVIII. 177-182, pl. 5. 1860.)

Sterns, E. E. The fruit of Calycanthus L. (*Torr. Bot. Club Bull.* XV. 205-209. 1888.)

Kearney, T. H. The nomenclature of the genus Büttneria Duham. (*Torr. Bot. Club Bull.* XXI. 173-175. 1894.)

**C. fertilis:** Andrews, Henry. Calycanthus fertilis. [1808.] (*Andrews Bot. Rep.* VIII. pl. 539.)

— Willdenow, K. L. [Calycanthus laevigatus.] (*In* his *Hortus berolinensis* . . . 1 p., pl. 80. 1816.)

— [Ker, J. B.] Calycanthus fertilis. (*Bot. Reg.* V. 404, pl. 1819.)

— Loiseleur-Deslongchamps, J. L. A. [Calycanthus ferax.] (*In* his *Herbier général*, III. 172, pl. 1819.)

— [Ker, J. B.] Calycanthus laevigatus. (*Bot. Reg.* VI. 481, pl. 1820.)

— Drapiez, [Auguste]. (*In* his *Herbier de l'amateur* . . . III. 177, pl. 1829.)

#### **C. floridus:** Taxonomy

— Kerner, J. S. (*In* his *Darstellung vorzüglicher ausländischer Bäume und Gesträuche* . . . p. 3, pl. 19. 1796.)

**Calycanthus floridus:** Curtis, William. Calycanthus floridus. (*Bot. Mag.* XIV. pl. 503. 1800.)

— Schmidt, F[rans]. (*In* his *Oesterreichs allgemeine Baumzucht* . . . III. 10-11, pl. 129. 1800.)

— Gmel, P. C. van. (*In* his *Sertum botanicum* . . . 2 pp., 1 pl. 1828-32.)

— Audubon, J. J. (*In* his *Birds of America*, IV. pl. 393. 1835-38. — Ed. Q. II. 59, pl. 92. 1841.)

— Meehan, Thomas. Note on Calycanthus floridus. (*Acad. Nat. Sci. Philadelphia Proc.* 1878) p. 38. 1879.)

— Lavallé, Alph[onse]. [Calycanthus floridus var. ovata.] (*In* his *Arboretum segrezianum*, pp. 85-87, pl. 24. 1880-85.)

#### — Morphology

— Mirbel, [C. F. B.] de. Note sur l'organisation de la tige d'un très-vieux Calycanthus floridus du Potager royal de Versailles. (*Ann. Sci. Nat.* XIV. 367-371, pl. 12<sup>a</sup>. 1828.)

— Reprinted: 4 pp. 1 pl. O. n. t-p. [Paris, 1828.]

— Hildebrand, F[rriedrich]. (*Bot. Centr.* XIII. 211, il. 1863.)

— Héral, J. [J. M.]. (*Ann. Sci. Nat. Bot.* ser. 7, II. 311, pl. 15. 1885.)

— Leclerc du Sablon, [Mathieu]. (*Ann. Sci. Nat. Bot.* ser. 7, I. 131, pl. 1. 1885.)

— Wittmack, L[udwig]. Vergrünte Blüte von Calycanthus floridus L. (*Gartenfl.* XXXVII. 488-489. 1888.)

— Foerste, A. F. (*Torr. Bot. Club Bull.* XX. 161, pl. 148. 1893.)

— Biermann, Rud[olf]. (*In* his *Ueber Bau und Entwicklungsgeschichte der Oelzellen* . . . pp. 58-59. 1898.)

— Ramaley, Francis. [Butneria florida.] (*Minnesota Bot. Stud.* II. 72-73, pl. 1; II. 100-102, il. 7, pl. 6. [1899.]

**C. occidentalis:** Hooker, Sir W. J. & Arnott, G. A. W[illiam]. (*In* their *Botany of Capt. Beechey's voyage* . . . p. 340, pl. 84. 1830-41.)

— Hooker, Sir W. J. Calycanthus occidentalis. (*Bot. Mag.* LXXX. pl. 4808. 1854.)

— P[lanchon], J. E. Calycanthus occidentalis Hook. et Arn. (*Flore Serr.* XI. 77-78, pl. 1113. 1856.)

— Russell, W[illiam]. (*Ann. Sci. Nat. Bot.* ser. 7, XV. 157-159, pl. 2. 1892.) [Morphological.]

— Williams, J. L. The sieve-tubes of Calycanthus occidentalis. (*Ann. Bot. Lond.* VIII. 367-370, il. 1894.)

#### CHIMONANTHUS (MERATIA; CALYCANTHUS spec.)

Nees von Esenbeck, [T. F. L.]. Ueber die Gattungen Calycanthus, Meratia, Punica, und ihre Stelle in dem natürlichen System. (*Leop.-Carol. Akad. Naturf. Verh.* XI. (III.) pp. 103-116, pl. 10-11. 1823.)

**C. nitens:** Oliver, D[aniel]. Chimonanthus nitens Oliv. (*Hooker's Ic. Plant.* XVI. pl. 1600. 1868-87.)

— Hemsley, W. B. (*Gard. & For.* II. 123. 1889.)

**C. praecox:** Aiton, William. [Calycanthus praecox.] (*In* his *Hortus kewensis*, II. 220, pl. 10. 1789.)

— Curtis, William. Calycanthus praecox. (*Bot. Mag.* XIII. pl. 466. 1799.)

— Loiseleur-Deslongchamps, J. L. A. [Meratia fragrans.] (*In* his *Herbier général*, III. 173, pl. 1819.)

— Nees [von Esenbeck], [T.] F. [L.]. Ueber Calycanthus praecox. (*Flora*, II. pt. 2, pp. 577-578. 1819.)

— [Ker, J. B.] Chimonanthus fragrans  $\beta$  grandiflorus. (*Bot. Reg.* VI. 451, pl. 1820.)

— Loddiges, Conrad & Sons. Calycanthus praecox. (*Loddiges' Bot. Cab.* VII. pl. 617. 1822.)

— Drapiez, [Auguste]. [Chimonanthus fragrans.] (*In* his *Herbier de l'amateur* . . . IV. 251, pl. 1830.)

— Bunge, Alexander von. [Chimonanthus fragrans.] (*Acad. Sci. St. Pétersb. Mém. Sav. Étr.* II. 101. 1835.)

— Treviranus, L. C. Ueber die Frucht von Chimonanthus. (*Bot. Zeit.* XVIII. 337. 1860.)

— Ballou, H[enri]. Sur un Chimonanthus à feuilles alternes. (*Adansonia*, IX. 106-107. 1868-70.)

— Hildebrand, F[rriedrich]. [Chimonanthus fragrans.] (*Bot. Zeit.* XXVII. 491-494, pl. 6. 1869.) [Ecological.]

— Ito, Keisuke & Kahu, Hika. [Chimonanthus fragrans.] (*In* their *Figures and descriptions* . . . I. pl. [5-7]. 1883-[84].)

— Massalongo, C[aro]. [Chimonanthus fragrans.] (*Nuov. Giorn. Bot. Ital.* XXII. 10. 1890.) [Teratological.]

## 59. LACTORIDACEAE

- Philippi, R. A.** [Lactoris fernandeziana.] (*Univ. Chile Anal.* XXVI. 642-644. 1865.)  
 — Ueber zwei neue Pflanzen-Gattungen; ein Schreiben an Hrn. Prof. u. Director Dr. Eduard Fenzl. (*Zool.-Bot. Ges. Wien Verh.* XV. 517-524, pl. 12-13. 1865. See pp. 521-522, pl. 13.)  
**Engler, A[dolf].** Über die Familie der Lactoridaceae. (*Bot. Jahrb.* VIII. 53-56, il. 1887.)  
 — Lactoridaceae. (In **Engler, A[dolf]** & **Prantl, K[arl]**. Die natürlichen Pflanzenfamilien, III. pt. 2, pp. 19-20, il. 18. 1891.)

## 60. ANONACEAE

## Taxonomy

- Jussieu, A. L. de.** (*Mus. Hist. Nat. Paris Ann.* XVI. 338-340. 1810.)  
**Dunal, M. F.** Monographie de la famille des Anonacées. 144 pp. 33 pl. F. Paris, 1817.  
**Candolle, A. P. de.** Anonaceae. (In **Candolle, A. P. de** & **Alphonse de.** Prodromus . . . I. 83-94. 1824.)  
**Saint-Hilaire, Auguste de.** Du nouveau genre Anaxagorea et des caractères essentiels du genre Xylophia. (*Soc. Philom. Bull.* 1825, pp. 90-91.)  
**Bowdich, Mrs. [T.] E.** On the natural order of plants, dicotyledoneae, Anonaceae. (*Mag. Nat. Hist.* I. 438-441, il. 196. 1829.)  
**Candolle, Alphonse de.** Mémoire sur la famille des Anonacées et en particulier sur les espèces du pays des Birmans. (*Soc. Phys. Nat. Hist. Genève Mém.* V. 177-221, 5 pl. 1830.) — Reprinted: 45 pp. 5 pl. sq. Q. Genève, 1832.  
**Bentham, George.** Notes on Anonaceae. (*Linn. Soc. Jour. Bot.* V. 67-72. 1861.)  
**Baillon, H[enri].** Mémoire sur la famille des Anonacées. (*Adansonia*, VIII. 162-184, 295-344. 1867-68.)  
**Prantl, K[arl].** Anonaceae. (In **Engler, A[dolf]** & **Prantl, K[arl]**. Die natürlichen Pflanzenfamilien, III. pt. 2, pp. 23-39, 273-274, il. 20-34; Nachtrag, pp. 159-161. 1891-97.)  
**Boerlage, J. G.** Notes sur les Anonacées du Jardin botanique de Buitenzorg. (*Icon. Bogor.* I. pt. 2-3, pp. 79-208, pl. 26-75. 1899.)

## Central and South America

- Saint-Hilaire, Auguste de.** Genres nouveaux de la flore du Brésil méridional. (*Soc. Philom. Bull.* 1824, pp. 104-105.) — Abstract from **Saint-Hilaire, Auguste de**, **Jussieu, Adrien de** & **Cambessedes, Jacques.** Flora Brasiliae meridionalis, I. 28-43. 1825-33.)  
**Chamisso, Ada[lbert von] & Schlechtendal, [D. F. L. von].** (*Linnaea*, V. 211; VI. 417-418. 1830-31.)  
**Schlechtendal, D. F. L. von.** De Anonaceis brasiliensibus Herbarii regii berolinensis. (*Linnaea*, IX. 315-331. 1835.)  
**Martius, K. F. P. von.** Anonaceae. [1841.] (In **Martius, K. F. P. von** & others. Flora brasiliensis, XIII. pt. 1, col. 1-64, pl. 1-14. 1841-72.)  
**Bentham, George.** Some new Anonaceae from Mr. Spruce's last collections. (*Hooker's Jour. Bot. & Kew Gard. Misc.* V. 8-9. 1853.)  
**Triana, J[osé] & Planchon, J. E.** (*Ann. Sci. Nat. Bot.* ser. 4, XVII. 25-40. 1862.)  
**Baillon, H[enri].** Anonaceae Mexicanae Liebmannianae enumeratae. (*Adansonia*, VIII. 265-269. 1867-68.)  
**Warming, E[ugen].** (*Naturh. For. Kjöbenhavn Vidensk. Meddel.* ser. 3, V. 142-161, 1 il. 1873.)  
**Sagot, P[aul].** (*Ann. Sci. Nat. Bot.* ser. 6, XI. 134-139. [1880-81].)

## Asia

- King, George.** (*As. Soc. Bengal Jour.* LXI. (1892), pt. 2, pp. 1-130. 1893.)  
 — The Anonaceae of British India. 11+169+4 pp. 220 pl. (*Bot. Gard. Calcutta Ann.* IV. 1893.)

## Malay Archipelago

- Blume, C. L.** Anonaceae. 108 pp. 53 pl. (In his *Flora Javae*, I. 1828-51.)  
**Spanoghe, J. B.** (*Linnaea*, XV. 162-163. 1841.)  
**Zollinger, H[einrich].** Ueber die Anonaceen des ostindischen Archipels. (*Linnaea*, XXIX. 297-325. 1853.)

- Miquel, F. A. W.** Anonaceae Archipelagi indici. (*Ann. Mus. Bot. Lugd.-Bat.* II. 1-45, pl. 1-2. 1865-66.)  
**Beccari, O[doardo].** (*Nuov. Giorn. Bot. Ital.* III. 177-193, pl. 2-7. 1871.)  
**Scheffer, R. H. C. C.** Sur quelques plantes nouvelles ou peu connues de l'Archipel Indien. (*Jard. Bot. Buitenzorg Ann.* II. 1-31. 1885.)  
**Boerlage, J. G.** — In **Koorders, S. H.** (*Meded. Lands Plantent.* XIX. 332-339. 1896. — Also in **Boerlage, J. G.** *Catalogus plantarum phanerogamarum . . . in Horto botanico bogoriensi . . . pt. 1, pp. 11-36. 1899.*)

## Africa

- Bentham, George.** On African Anonaceae. (*Linn. Soc. Trans.* XXIII. 463-480, pl. 49-53. 1862.)  
**Baillon, Henri.** (*Adansonia*, V. 362-364. 1864-65.)  
**Elliot, G. F. Scott.** (*Linn. Soc. Jour. Bot.* XXX. 69-72. 1896.)  
**Engler, A[dolf] & Diels, L[udwig].** — In **Engler, A[dolf].** (*Bot. Gart. Mus. Berlin Notizbl.* II. 292-302. [1897]-99.) [Species of tropical Africa.]  
 — Uebersicht über die bekannten Gattungen der Anonaceen und Beschreibung einiger neuen Gattungen dieser Familie aus dem tropischen Afrika. (*Bot. Gart. Mus. Berlin Notizbl.* III. 45-59, il. 1900.)

## Morphology

- Baillon, H[enri].** De la valeur de la configuration des étamines pour la classification des Anonacées. [1883.] (*Soc. Linn. Paris Bull.* I. 377-378. 1889.)  
**Blenk, P[aul].** (*Flora*, LXVII. 56-57, 97-100. 1884.)  
**Licopoli, Gaetano.** Sull' anatomia e fisiologia del frutto nell' Anona reticulata L. e nell' Asimina triloba Dun. 12 pp. 1 pl. [1884.] (*Accad. Sci. Fis. Mat. Napoli Atti*, ser. 2, I. no. 11. 1888.) — Reprinted: 12 pp. 1 pl. F. Napoli, 1884.  
**Bachmann, O[tto].** (*Flora*, LXIX. 428-429. 1886.)  
**Voigt, Alb[ert].** Untersuchungen über Bau und Entwicklung von Samen mit ruminierendem Endosperm aus den Familien der Palmen, Myristicaceen und Anonaceen. (*Jard. Bot. Buitenzorg Ann.* VII. 151-190, pl. 20-22. 1888.)  
**Burck, W[illiam].** (*Jard. Bot. Buitenzorg Ann.* VIII. 134-139, pl. 20-22. 1890.)  
**Wiesner, J[ulius].** 1894. — See vol. I. 190: PHYSIOLOGY. WOOD AND BARK.  
**Lecomte, Henri.** Sur la formation du pollen chez les Anonacées. (*Mus. Hist. Nat. Paris Bull.* II. 152-153. 1896.)

## ALPHONSEA

- Scheffer, R. H. C. C.** [Alphonsea javanica.] (*Natuurk. Tijdschr. Ned. Indië*, XXXI. 340. 1870.)

## ANAXAGOREA (RHOPALOCARPUS)

- Miquel, F. A. W.** [Rhopalocarpus fruticosus.] (*Ann. Mus. Bot. Lugd.-Bat.* II. 22, pl. 2. 1865-66.)  
**Hemslay, W. B.** [Anaxagorea crassipetala.] (In his *Diagnoses plantarum novarum . . . mexicanarum . . . p. 2. 1878-80.*)

## ANONA (ANNONA)

## Taxonomy

- Jacquin, N. J. Baron von.** (In his *Observationum botanicarum . . . pars I.*, pp. 10-16, pl. 5-6. 1764.)  
**Moritz, C[arl].** Bastard-Annona. [A. squamosa × glabra.] (*Arch. Naturgesch.* V. pt. 1, p. 84. 1839.)  
**Nooten, B. H. van.** (In *her Fleurs, fruits . . . de Java*, 3 pp., pl. [5, 32-33]. 1863.)

## Central and South America

- Schlechtendal, D. F. L. von.** (*Linnaea*, III. 255-257. 1828.)  
**Saint-Hilaire, Aug[uste] de & Tulasne, L. R.** (*Ann. Sci. Nat. Bot.* ser. 2, XVII. 131-132. 1842.)  
**Stuedel, E. G.** (*Flora*, XXVI. pt. 2, p. 754. 1843.)  
**F[awcett], W[illiam].** (*Bot. Dept. Jamaica Bull.* IX. 5. 1888.)  
**Moore, S. Le M.** (*Linn. Soc. Trans. Bot.* IV. 304-305. 1894-96.)  
**Rodrigues, J. B.** (In his *Plantae mattogrossenses . . . pp. 1-6, pl. 1-3. 1896.*)

## Africa

- Brunner, Samuel.** (*Flora*, XXIII. pt. 1, Beibl. pp. 13-16; pt. 2, Beibl. p. 55. 1840.)  
**Baillon, H[enri].** Sur les Anones de l'Afrique. (*Adansonia*, VIII. 380-381. 1867-68.)

## Morphology

Lubbock, John. (*Linn. Soc. Jour. Bot.* XXII. 387, il. 119. 1887.)

## Enumeration of Species

- A. africana:** Trew, C. J. (*In his Plantae selectae*, pp. 16-19, pl. 49. 1750-73.)  
 — Wendland, J. C. (*In his Botanische Beobachtungen . . .* pp. 24-25, pl. 3. 1798.)  
**A. amplexicaulis:** Vahl, M[artin]. (*In his Symbolae botanicae . . .* III. 73. 1790-94.)  
**A. cearaensis:** Rodrigues, J. B. (*In his Plantas novas cultivadas . . .* pt. 6, pp. 3-6, pl. 2. 1898.)  
**A. Cherimolia:** Wendland, J. C. [*Annona tripetala.*] (*In his Botanische Beobachtungen . . .* p. 24, pl. 3. 1798.)  
 — Sims, John. *Annona tripetala.* (*Bot. Mag.* XLV. pl. 2011. 1818.)  
 — Caldclough, Alexander. (*In his Travels in South America during the years 1819-20-21 . . .* II. 83-84. 1825.) [Etymological.]  
 — Baillon, H[enri]. Note sur les fruits et la germination des graines de l'*Annona Cherimolia.* (*Soc. Linn. Maine-et-Loire Ann.* XI. 172-174. 1869.)  
 — Candolle, A[phonse] de. Le Chérimolia. (*Rev. Hort.* 1884, pp. 44-45.)  
 — Rodigas, Ém[ile]. *Annona Cherimolia* Lam. (*Ill. Hort.* XXXII. 109-110, pl. 563. 1885.)  
 — Tieghe, P[hilippe] van & Douliot, H. (*Ann. Sci. Nat. Bot.* ser. 7, VIII. 119, pl. 8. 1888.) [Anatomical.]  
**A. chrysophylla:** Bojer, W[enzel]. (*Soc. Hist. Nat. Maurice Rap.* XIII. 43. 1842. — *Ann. Sci. Nat. Bot.* ser. 2, XX. 53-54. 1843.)  
**A. Forskahl:** Forskål, Peter. [*Annona glabra.*] (*In his Icones rerum naturalium*, p. 6, pl. 15. 1776.)  
**A. geraensis:** Rodrigues, J. B. (*In his Plantas novas cultivadas . . .* pt. 6, pp. 1-2, pl. 1. 1898.)  
**A. glabra:** Audubon, J. J. (*In his Birds of America*, II. pl. 162. 1831-34.)  
**A. globiflora:** Schlechtendal, D. F. L. von. (*Linnaea*, X. 235-236. 1836.)  
**A. grandiflora:** Vahl, M[artin]. (*In his Symbolae botanicae . . .* III. 73. 1790-94.)  
**A. haematantha:** Miquel, F. A. W. (*Linnaea*, XXII. 465-466. 1849.)  
**A. humilis:** Bentham, George. (*Hooker's Jour. Bot. & Kew Gard. Misc.* III. 113-114. 1851.)  
**A. laurifolia:** Lindley, John. *Annona laurifolia.* (*Bot. Reg.* XVI. 1323, pl. 1830.)  
 — Sargent, C. S. (*Gard. & For.* II. 616. 1889.)  
**A. lepidota:** Miquel, F. A. W. (*Linnaea*, XIX. 129-130. 1847.)  
**A. longiflora:** Watson, S[eren]. (*Amer. Acad. Proc.* XXII. 397. 1887.)  
**A. Manirote:** Ernst, A[dolf]. (*Jour. Bot.* V. 272. 1867.)  
**A. Mannii:** Oliver, D[aniel]. *Annona Mannii* Oliv. (*Hooker's Ic. Plant.* XI. 7, pl. 1010. 1867-71.)  
**A. muricata:** Lassaigne, J. L. Analyse des fruits du Corossolier (*Annona triloba*) famille des Anones. (*Jour. Pharm. Paris*, V. 114-117. 1819.)  
 — Massart, J[ean]. (*Soc. Bot. Belg. Bull.* XXXIII. pt. 1, pp. 164-165, il. 14bis. 1894.) [Morphological.]  
**A. palustris:** Hooker, Sir W. J. *Annona palustris.* (*Bot. Mag.* LXXII. pl. 4226. 1846.)  
 — Børgesen, F[rederik] & Paulsen, Ove. (*Rev. Gén. Bot.* XII. 289-290, il. 94-98. 1900.) [Anatomical.]  
**A. Pittieri:** Smith, J. D. (*Bot. Gaz.* XXIV. 389. 1897.)  
**A. Prestoel:** Hemsley, W. B. *Annona Prestoelii* Hemsl. (*Hooker's Ic. Plant.* XXVI. pl. 2519-2520. 1899.)  
**A. reticulata:** Hooker, Sir W. J. *Annona reticulata.* (*Bot. Mag.* LVI. pl. 2911-2912. 1829.)  
 — Licopoli, Gaetano. Sull' anatomia e fisiologia del frutto nell' *Annona reticulata* L. e nell' *Asimina triloba* Dun. 12 pp. 1 pl. (*Accad. Sci. Fis. Mat. Napoli Atti*, ser. 2, I. no. 11. 1884.)  
**A. rhizantha:** Eichler, A. W. *Annona rhizantha* n. sp. (*Bot. Gart. Mus. Berlin Jahrb.* II. 320-323, pl. 11. 1883.)

**Annona Rodriguesii:** Rodrigues, J. B. (*In his Plantas novas cultivadas . . .* pt. 4, pp. 1-4, pl. 1. 1894.)

**A. rufa:** Prial, K. B. (*In his Reliquiae Haenkeanae . . .* II. 75. [1835-36].)

**A. senegalensis:** Delessert, Benj[amin]. (*In his Icones selectae*, I. 23, pl. 86. 1820.)

**A. squamosa:** Gilli, F. L. & Xuarez, Gaspare. (*In their Osservazioni fitologiche*, pp. 31-35, pl. 4. 1790.)

— Saint-Hilaire, Auguste de. Note sur la patrie de l'*Annona squamosa.* (*Soc. Philom. Bull.* 1825, p. 10.)

— Hooker, Sir W. J. *Annona squamosa.* (*Bot. Mag.* LVIII. pl. 3095. 1831.)

— Schacht, Hermann. (*In his Madeira . . .* pp. 79-81, pl. 3. 1859.)

**A. sphaerocarpa:** Splitgerber, F. L. (*Tijdschr. Natuurl. Geschied. Phys.* IX. 96-97. 1842.)

— Vriese, W. H. de. (*Nederl. Kruidk. Arch.* I. 226. 1848.)

ARTABOTRYS (*ANONA* spec., *UVARIA* spec.)

[Treub, Melchior.] (*Jard. Bot. Buitenzorg Ann.* III. 58-66, pl. 10-11. 1883.) [Morphological.]

Massart, Jean. (*Jard. Bot. Buitenzorg Ann.* XIII. 131, pl. 14. 1896.) [Morphological.]

**A. congolensis:** De Wildeman, É[mile] & Durand, T[héophile]. (*Mus. Congo Ann. Bot.* ser. 2, I. pt. 1, pp. 2-3. 1899.)

**A. Cumingianus:** Vidal y Soler, S[ebastian]. (*In his Phanerogamae Cumingianae Philippinarum . . .* p. 169. 1886.)

**A. Hildebrandtii:** Hoffmann, Otto. (*In his Sertum plantarum madagascariensium . . .* pp. 3-4. [1881].)

**A. honkongensis:** Hance, H. F. (*Jour. Bot.* VIII. 71-72; XIII. 99. 1870-73.)

**A. intermedius:** Hasakari, J. K. (*Flora*, XXV. pt. 2, Beibl. p. 31. 1842.)

**A. Montelroae:** Oliver, D[aniel]. *Artabotrys Montelroae* Oliv. (*Hooker's Ic. Plant.* XVIII. pl. 1796. 1887-88.)

**A. odoratissimus:** Rottler, J. P. [*Uvaria esculenta.*] (*Ges. Naturf. Freunde Berlin Neu. Schrift.* IV. 201-202. 1803.)

— [Ker, J. B.] *Artabotrys odoratissimus.* (*Bot. Reg.* V. 423, pl. 1819.)

— Clarke, C. B. & Stapf, [Otto]. (*Kew Bull. Misc. Inform.* 1894, p. 201.)

ASIMINA (*ANONA* spec., *PORCELIA* spec., *UVARIA* spec.)

Rafinesque-[Schmalz], C. S. On the Custard-apples or *Annona triloba* and *glabra.* (*Atlantic Jour.* I. 199-200. 1832-33.) [North American species.]

Caruel, Teodoro. 1864. — See vol. I. 119: MORPHOLOGY AND ANATOMY. FRUITS.

Gray, Asa. The genus *Asimina.* (*Bot. Gaz.* XI. 161-164. 1886. — See also p. 190.)

Baillon, H[enri]. Sur les *Asimina.* [1887.] (*Soc. Linn. Paris Bull.* I. 651-652. 1889.) [Morphological.]

Nash, G. V. Revision of the genus *Asimina* in North America. (*Torr. Bot. Club Bull.* XXIII. 234-242. 1896.)

**A. costaricensis:** Smith, J. D. (*Bot. Gaz.* XXIII. 2. 1897.)

**A. foetida:** Rose, J. N. (*Contrib. United States Nat. Herb.* V. no. 3, p. 134. 1897.)

**A. grandiflora:** Bartram, William. (*In his Travels . . .* p. 18, pl. 1791.)

— Loiseleur-Deslongchamps, J. L. A. (*In his Herbar général*, IV. 263, pl. 1820.)

— Drapiez, [Auguste]. (*In his Herbar de l'amateur . . .* VIII. 572, pl. 1835.)

**A. insularis:** Hemsley, W. B. *Asimina insularis* Hemsl. (*Hooker's Ic. Plant.* XVI. pl. 1514. 1888-87.)

**A. parviflora:** Audubon, J. J. [*Porcelia parviflora.*] (*In his Birds of America*, V. 14, pl. 281. 1842.)

— Pollard, C. L. (*Torr. Bot. Club Bull.* XXIV. 149-150. 1897.)

**A. pygmaea:** Bartram, William. (*In his Travels . . .* p. 18, pl. 1791.)

**A. triloba:** Trew, C. J. (*In his Plantae selectae*, p. 1, pl. 5. 1750-73.)

**Asimina triloba:** Guimpel, Fr[iedrich], Otto, Fr[iedrich] & Hayne, F. G. (*In their Abbildungen der fremden . . . Holsarten*, pp. 66–67, pl. 53. 1825.)

— Audubon, J. J. [*Porcelia triloba*.] (*In his Birds of America*, I. pl. 2. 1827–30. — Ed. Q. III. pl. 147; IV. 299, pl. 275. 1841–42.)

— **Asimina triloba.** (*In* DICTIONNAIRE universelle d'histoire naturelle, atlas, III. pl. 297. [1839–49.]

— [Lemaire, Charles.] [*Uvaria conoidea*.] (*Jard. Fleur.* II. misc. pp. 12–14, il. 1852.)

— Caruel, T[heodoro]. (*In his Studi sulla polpa che involge i semi . . .* p. 4, pl. 1. 1864.) [Morphological.]

— Hooker, Sir J. D. *Asimina triloba.* (*Bot. Mag.* XCVI. pl. 5854. 1870.)

— Licopoli, Gaetano. Sull' anatomia e fisiologia del frutto nell' *Anona reticulata* L. e nell' *Asimina triloba* Dun. 12 pp. 1 pl. (*Accad. Sci. Fis. Mat. Napoli Atti*, ser. 2, I. no. 11. [1884.]

— Robertson, C[harles]. (*Acad. Sci. St. Louis Trans.* VII. 154–155. [1898.]) [Ecological.]

### BECCARIODENDRON

**Warburg, O[tto].** [*Beccariodendron grandiflorum*.] (*Bot. Jahrb.* XIII. 452–453. 1891.)

### BOCAGEA

**Presl, K. B.** [*Bocagea polyandra*.] (*In his Reliquiae Haenkeanae . . .* II. 77–78. [1835–36.]

**Britton, N. L.** [*Bocagea aromatica*.] (*Torr. Bot. Club Bull.* XVI. 14–15. 1889.)

### CANANGA (UNONA spec.)

**C. odorata:** Delessert, Benj[amin]. [*Unona leptopetala*.] (*In his Icones selectae*, I. 23, pl. 88. 1820.)

— Guillard, A[chille]. Singulière composition de la nervure dorsale dans le *Cananga odorata*. (*Adansonia*, IX. 107–109. 1868–70.)

### CARDIOPETALUM (STORMIA)

**Moore, S. Le M.** [*Stormia brasiliensis*.] (*Linn. Soc. Trans. Bot.* IV. 300–303, pl. 22, 38. 1894–96.)

### CLEISTOCHLAMYS

**Oliver, Daniel.** (*Linn. Soc. Jour. Bot.* IX. 175–176. 1867.)

### CYATHOCALYX

**Scheffer, R. H. C. C.** [*Cyathocalyx sumatrana*.] (*Natuurk. Tijdschr. Ned. Indië*, XXXII. 388. 1873.)

### CYMBOPETALUM

**Rodrigues, J. B.** [*Cymbopetalum odoratissimum*.] (*Vellozia*, I. (1887), pp. 1–2, pl. 1. 1888. — Ed. 2, I. (1885–88), pp. 1–2; III. pl. 1. 1891.)

**Smith, J. D.** [*Cymbopetalum stenophyllum*.] (*Bot. Gaz.* XX. 2. 1895.)

### DISEPALUM

**Hooker, Sir J. D.** [*Disepalum anomalum*.] (*Linn. Soc. Trans.* XXIII. 156, pl. 20. 1862.)

### DUGUETIA (ABEREMOA; ANONA spec.)

**Rodrigues, J. B.** [*Aberemoa dioica*.] (*In his Plantas novas cultivadas . . .* pt. 6, pp. 7–8, pl. 3. 1898.)

— [*Aberemoa furfuracea* var. *Jonasiana*.] (*In his Plantae mattogrossenses . . .* pp. 7–9, pl. 4. 1898.)

**D. Candollei:** Delessert, Benj[amin]. [*Anona uniflora*.] (*In his Icones selectae*, I. 23, pl. 87. 1820.)

**D. coriacea:** Sonder, Wilhelm. (*Linnaea*, XXII. 557–558. 1849.)

**D. glabra:** Britton, N. L. (*Torr. Bot. Club Bull.* XVI. 14. 1889.)

**D. leiophylla:** Smith, J. D. (*Bot. Gaz.* XX. 281. 1895.)

**D. cultarensis:** Benthams, George. (*Lond. Jour. Bot.* II. 361. 1843.)

**D. Sanctae-Crucis:** Moore, S. Le M. (*Linn. Soc. Trans. Bot.* IV. 299–300. 1894–96.)

### ELLIPEIA

**Hooker, Sir J. D.** *Ellipeia cuneifolia* Hook. f. et Thoms. (*Hooker's Ic. Plant.* XI. 18, pl. 1025. 1867–71.)

### ENANTIA

**Oliver, Daniel.** (*Linn. Soc. Jour. Bot.* IX. 174–175. 1867.)

### EPHEDRANTHUS

**Moore, S. Le M.** [*Ephedranthus parviflorus*.] (*Linn. Soc. Trans. Bot.* IV. 296–298, pl. 21, 38. 1894–96.)

### EUPOMATIA

**Ballou, H[enri].** Recherches organogéniques sur les Eupomatia. (*Adansonia*, IX. 22–28, 1 pl. 1868–70.) — [Extract.] (*Acad. Sci. Paris Compt. Rend.* LXVII. 250–251. 1868.)

**E. laurina:** Brown, Robert. (*In* FLINDERS, Matthew. A voyage to Terra Australis . . . II. 597–598, pl. 2. 1814.)

— Hooker, Sir W. J. *Eupomatia laurina.* (*Bot. Mag.* LXXXI. pl. 4848. 1855.)

— Hamilton, A. G. On the fertilisation of *Eupomatia laurina* R. Br. (*Linn. Soc. N. S. Wales Proc.* XXII. (1897), pp. 48–55, pl. 3. 1898.)

### GONIOTHALAMUS (ATRUTEGIA; POLYALTHIA spec.)

[Scheffer, R. H. C. C.] (*Jard. Bot. Buitenzorg Ann.* I. 4–5. 1876.) [Melanesian species.]

**Schumann, Karl.** (*In* SCHUMANN, K[arl] & HOLLRUNG, M[ax]. Die Flora von Kaiser Wilhelms Land, pp. 43–49. 1889.)

**G. cardiopetalus:** Dalsell, N. A. [*Polyalthia cardiopetala*.] (*Hooker's Jour. Bot. & Kew Gard. Misc.* II. 39–40. 1850.)

**G. mollis:** Warburg, O[tto]. (*Bot. Jahrb.* XIII. 306–307. 1891.)

**G. peduncularis:** King, George & Prain, D[avid]. (*As. Soc. Bengal Jour.* LXVII. pt. 2, p. 284. 1898.)

**G. roseus:** Stapf, O[tto]. (*Linn. Soc. Trans. Bot.* IV. 130. 1894–96.)

**G. Slingerlandtianus:** Scheffer, R. H. C. C. (*Natuurk. Tijdschr. Ned. Indië*, XXXI. 341. 1870.)

**G. stenopetalus:** Stapf, O[tto]. (*Linn. Soc. Trans. Bot.* IV. 129–130. 1894–96.)

**G. uniovulatus:** Laut[erbach, Karl] & Schumann, K[arl]. — *In* SCHUMANN, K[arl] & others. (*Bot. Gart. Mus. Berlin Notizbl.* II. 115–116. [1897]–99.)

**G. wynadensis:** Beddome, R. H. [*Atrutegia wynadensis*.] (*Madras Jour. Lit. Sci.* ser. 3, I. 37, pl. 1864.)

### GUATTERIA (EPHEDRANTHUS; ANONA spec.)

**Benthams, George.** (*Lond. Jour. Bot.* II. 359–361. 1843.)

**G. bibracteata:** Hooker, Sir W. J. *Anona?* *bibracteata*. (*Hooker's Ic. Plant.* IV. pl. 328. 1841.)

— Hemsley, W. B. (*In his Diagnoses plantarum novarum . . . mexicanarum . . .* p. 1. 1878–80.)

**G. dolichopoda:** Smith, J. D. (*Bot. Gaz.* XXIII. 2. 1897.)

**G. eriopoda:** Delessert, Benj[amin]. (*In his Icones selectae*, I. 24, pl. 90. 1820.)

**G. grandiflora:** Smith, J. D. (*Bot. Gaz.* XIV. 25. 1889.)

**G. Hookeri:** Saint-Hilaire, Auguste de & Tulasne, L. R. (*Ann. Sci. Nat. Bot.* ser. 2, XVII. 132. 1842.)

**G. Jurgensenii:** Hemsley, W. B. (*In his Diagnoses plantarum novarum . . . mexicanarum . . .* pl. 1878–80.)

**G. lucida:** Presl, K. B. (*In his Reliquiae Haenkeanae . . .* II. 78. [1835–36.]

**G. macrantha:** Presl, K. B. (*In his Reliquiae Haenkeanae . . .* II. 78. [1835–36.]

**G. maypurensis:** Hooker, Sir W. J. *Guatteria Maypurensis*. (*Hooker's Ic. Plant.* III. pl. 227. 1840.)

**G. oliviformis:** Smith, J. D. (*Bot. Gaz.* XXIII. 1. 1897.)

**G. sylvicola:** Moore, S. Le M. (*Linn. Soc. Trans. Bot.* IV. 298–299. 1894–96.)

**G. Willemetiana:** Willemet, P. R. [*Anona distincta*.] (*Ann. Bot. Usteri*, XVIII. 42. 1796.)

### HAPLOSTICHANTHUS

**Mueller, Ferd[inand], Baron von.** [*Haplostichanthus Johnsoni*.] (*Victor. Nat.* VII. 180. 1891.)

### HEXALOBUS

**Saint-Hilaire, Auguste de & Tulasne, L. R.** [*Hexalobus brasiliensis*.] (*Ann. Sci. Nat. Bot.* ser. 2, XVII. 133, pl. 6. 1842.)

**Ballou, H[enri].** [*Hexalobus Jussieanus*.] (*Adansonia*, VIII. 348. 1867–68.)

**HORNSCHUCHIA**

**Nees von Esenbeck**, C. G. *Hornschuchia*, novum plantarum brasiliensium genus. (*Baier. Bot. Ges. Denkschr.* II. 159-164, pl. 11-12. 1823.)

**Martius**, [K. F. P.] von. Ueber die Pflanzengattung *Hornschuchia* und ihre Stellung im natürlichen Systeme. (*Akad. Wiss. München Gel. Anzeig.* XLII. Bull. drei Class. col. 53-56. [1856].)

**Harms**, [Hermann]. (*In* ENGLER, [A[dolf] & PRANTL, K[arl]. Die natürlichen Pflanzenfamilien, Nachtrag, p. 335. 1897.)

**MARSYPOPETALUM**

**Scheffer**, R. H. C. C. [*Marsypopetalum ceratosanthes.*] (*Natuurk. Tijdschr. Ned. Indië*, XXXI. 342-343. 1870.)

**MELODORUM**

**Scheffer**, R. H. C. C. [*Melodorum bancanum*, *M. parviflorum.*] (*Natuurk. Tijdschr. Ned. Indië*, XXXI. 343-344. 1870.)

**Baillon**, H[enri]. (*Adansonia*, X. 107-108. 1871-73.)

**Hance**, H. F. (*Linn. Soc. Jour. Bot.* XIII. 99. 1873.) [Species of eastern Asia.]

**M. clavipes**: **Hance**, H. F. (*Jour. Bot.* XV. 328. 1877.)

**M. glaucescens**: **Hance**, H. F. A new Hongkong Anonacea. (*Jour. Bot.* XIX. 112. 1881.)

**M. kinabaluense**: **Stapf**, O[tto]. (*Linn. Soc. Trans. Bot.* IV. 130-131. 1894-96.)

**M. Leichhardtii**: **Maiden**, J. H. & **Baker**, R. T. (*Linn. Soc. N. S. Wales Proc. ser. 2*, VIII. (1893), p. 309. 1894.)

**M. macranthum**: **Kurz**, Sulpis. (*As. Soc. Bengal Jour.* XLI. pt. 2, pp. 291-292. 1872.)

**M. micranthum**: **Warburg**, O[tto]. (*Bot. Jahrb.* XVIII. 190-191. 1894.)

**MEZZETTIA**

**Oliver**, D[aniel]. *Mezzettia Herveyana* Oliv. (*Hooker's Ic. Plant.* XVI. pl. 1560. 1886-87.)

**MILIUSA**

**Kurz**, Sulpis. [*Miliusa sclerocarpa.*] (*As. Soc. Bengal Jour.* XLI. pt. 2, p. 291. 1872.)

— [*Miliusa tristis.*] (*As. Soc. Bengal Jour.* XLIII. pt. 2, p. 181. 1874.)

**MITREPHORA**

**M. celebica**: **Scheffer**, R. H. C. C. (*Natuurk. Tijdschr. Ned. Indië*, XXXII. 389. 1873.)

**M. macrophylla**: **Oliver**, D[aniel]. *Mitrephora macrophylla* Oliv. (*Hooker's Ic. Plant.* XVI. pl. 1562. 1886-87.)

**M. Teysmannii**: **Scheffer**, R. H. C. C. (*Natuurk. Tijdschr. Ned. Indië*, XXXI. 12. 1870.)

**M. vandaeflora**: **Kurz**, Sulpis. (*As. Soc. Bengal Jour.* XLIII. pt. 2, p. 181. 1874.)

**MONANTHOTAXIS**

**Baillon**, H[enri]. [*Monanthotaxis congoensis.*] (*Soc. Linn. Paris Bull.* II. 878-879. 1896.)

**MONODORA**

**Durand**, [Théophile] & **De Wildeman**, [Émile]. (*Soc. Bot. Belg. Bull.* XXXVIII. pt. 2, pp. 11-14. 1899.)

**M. angolensis**: **Welwitsch**, F[riedrich]. (*In his* Apontamentos phytogeographicos . . . p. 587. 1858. — *Linn. Soc. Trans.* XXVII. 10-11, pl. 1. 1871.)

**M. grandiflora**: **Hooker**, Sir J. D. *Monodora grandiflora.* (*Bot. Mag.* CXVIII. pl. 7260. 1892.)

**M. Myristica**: **Hooker**, Sir W. J. *Monodora Myristica.* (*Bot. Mag.* LVIII. pl. 3059. 1831.)

**M. Thonneri**: **De Wildeman**, [Émile] & **Durand**, Th[éophile]. (*In their* Plantae Thonnerianae congolenses . . . pp. 16-17, pl. 3. 1900.)

**OROPHEA**

**Vidal y Soler**, S[ebastian]. [*Orophea Cumingiana*, *O. enterocarpoides.*] (*In his* Phanerogamae Cumingianae Philippinarum . . . pp. 170-171. 1885.)

**O. Diepenhorstii**: **Scheffer**, R. H. C. C. (*Natuurk. Tijdschr. Ned. Indië*, XXXI. 10. 1870.)

**O. erythrocarpa**: **Beddome**, R. H. (*Linn. Soc. Trans.* XXV. 210. 1866.)

**O. katschallica**: **Kurz**, Sulpis. (*Jour. Bot.* XIII. 323-324. 1875.)

**Orophea ovata**: [Scheffer, R. H. C. C.] (*Jard. Bot. Buitenzorg Ann.* I. 3-4. 1876.)

**O. Thomsoni**: **Beddome**, R. H. (*Linn. Soc. Trans.* XXV. 210, pl. 21. 1866.)

**OXYMITRA**

**Warburg**, O[tto]. (*Bot. Jahrb.* XIII. 307. 1891.) [Species of New Guinea.]

**O. bassiaefolia**: **Teymann**, J. E. & **Binnendijk**, S[imon]. (*Natuurk. Tijdschr. Ned. Indië*, XXV. 419. 1863.)

**O. Gabriellana**: **Baillon**, H[enri]. (*Adansonia*, X. 106-107. 1871-73.)

**O. macrantha**: **Hemsley**, W. B. (*Kew Bull. Misc. Inform.* 1895, pp. 132-133.)

— **Hemsley**, W. B. *Oxymitra macrantha* Hemsl. (*Hooker's Ic. Plant.* XXIV. pl. 2399-2400. 1895.)

**O. Motleyana**: **Hooker**, Sir J. D. (*Linn. Soc. Trans.* XXIII. 155. 1862.)

**PHAEANTHUS**

**Oliver**, D[aniel]. *Phaeanthus lucidus* Oliv. (*Hooker's Ic. Plant.* XVI. pl. 1561. 1886-87.)

**PIPTOSTIGMA**

**Oliver**, Daniel. (*Linn. Soc. Jour. Bot.* VIII. 158-159, 1 pl. 1865.)

**POLYALTHIA** (GUATTERIA spec., UVARIA spec.)

**Teymann**, J. E. & **Binnendijk**, S[imon]. [*Gutteria spatulata.*] (*Natuurk. Tijdschr. Ned. Indië*, XXV. 420. 1863.)

— [*Polyalthia affinis*, *P. miniata*, *P. Diepenhorstii.*] (*Natuurk. Tijdschr. Ned. Indië*, XXVII. 37-38. 1864.)

**Baillon**, H[enri]. (*Adansonia*, VIII. 348-350. 1867-68.)

**P. fragrans**: **Dalzell**, N. A. [*Gutteria fragrans.*] (*Hooker's Jour. Bot. & Kew Gard. Misc.* III. 206-207. 1861.)

**P. Holtzeana**: **Mueller**, Ferdinand, Baron von. (*South. Sci. Record*, II. 230. 1882.)

**P. lanceolata**: **Vidal y Soler**, S[ebastian]. (*In his* Phanerogamae Cumingianae Philippinarum . . . p. 170. 1885.)

**P. longifolia**: **Sonnerat**, [Pierre]. [*Uvaria longifolia.*] (*In his* Voyage aux Indes orientales . . . II. 233-234, pl. 131. 1782.)

— **Vahl**, M[artin]. [*Uvaria longifolia.*] (*In his* Symbolae botanicae . . . III. 72. 1790-94.)

**P. lucens**: **Baker**, J. G. (*Linn. Soc. Jour. Bot.* XXI. 318-319. 1886.)

**P. papuana**: **Warburg**, O[tto]. (*Bot. Jahrb.* XVIII. 191. 1894.)

**P. Schefferi**: **Stapf**, Otto. (*Kew Bull. Misc. Inform.* 1892, pp. 195-196.)

**POPOWIA**

**Kurz**, Sulpis. [*Popowia parvifolia.*] (*Jour. Bot.* XIII. 324. 1875.)

**Hemsley**, W. B. [*Popowia filipes.*] (*In his* Report on the . . . voyage of H. M. S. Challenger. Botany, I. pt. 3, p. 118. 1885.)

**Baker**, J. G. [*Popowia micrantha.*] (*Linn. Soc. Jour. Bot.* XXII. 442-443. 1887.)

**PORCELIA** (SAPRANTHUS)

**Seemann**, Berthold. On *Sapranthus*, a new genus of Anonaceae, from Central America. [*Sapranthus nicaraguensis.*] (*Jour. Bot.* IV. 369, 1 pl. 1866.)

**Smith**, J. D. [*Porcelia microcarpa.*] (*Bot. Gaz.* XX. 1. 1895.)

**RICHELLA**

**Gray**, Ass. [A new genus of Anonaceae. *Richella monosperma.*] (*Amer. Acad. Proc.* II. 325. 1852.)

— [*Richella monosperma.*] (*In his* United States exploring expedition during . . . 1838-42 . . . Botany. Phanerogamia, I. 28-30; atlas, pl. 2. 1854-57.)

**ROLLINIA** (ANONA spec.)

**Sonder**, Wilhelm. (*Linnæa*, XXII. 557. 1849.)

**R. incurva**: **Moore**, S. Le M. (*Linn. Soc. Trans. Bot.* IV. 303. 1894-96.)

**R. longifolia**: **Raddi**, Giuseppe. [*Anona dolabripetala.*] (*Soc. Ital. Sci. Modena Mem.* XVIII. pt. 2, p. 394. 1820.)

**R. multiflora**: **Splitgerber**, F. L. (*Tijdschr. Natuurl. Geschied. Phys.* IX. 97-98. 1842.)

— **Vriese**, W. H. de. (*Nederl. Kruidk. Arch.* I. 232. 1848.)

- Rollinia resinosa:** Ernst, A[dolf]. (*Flora*, LVII. 209. 1874.)
- R. sylvatica:** Miers, John. [*Anona sylvatica*.] (*Linn. Soc. Trans.* XXII. 101, pl. 19. 1859.) [Morphological.]
- SACCOPETALUM**
- Teysmann, J. E. & Binnendijk, S[imon].** [Saccopetalum carnosum.] (*Natuurk. Tijdschr. Ned. Indië*, XXV. 418. 1863.)
- SAGERAEA**
- Dalsell, N. A.** [*Sageraea laurina*.] (*Hooker's Jour. Bot. & Kew Gard. Misc.* III. 207-208. 1861.)
- SPHAEROTHALAMUS**
- Hooker, Sir J. D.** [*Sphaerothalamus insignis*.] (*Linn. Soc. Trans.* XXIII. 156, pl. 20. 1862.)
- STELECHOCARPUS**
- Warburg, Otto.** [*Stelechocarpus grandifolia*.] (*Bot. Jahrb.* XIII. 306. 1891.)
- TRIDIMERIS**
- Baillon, H[enri].** Sur un nouveau genre d'Anonacées à fleurs dimères et unispellées. [*Tridimeris Hahniana*.] (*Adansonia*, IX. 218-220. 1868-70.)
- TRIGYNAEA (TRIGYNEIA)**
- Britton, N. L.** [*Trigynaea boliviensis*.] (*Torr. Bot. Club Bull.* XVI. 14. 1889.)
- Rolle, [R. A.].** [*Trigynaea antillana*.] (*Kew Bull. Misc. Inform.* 1893, p. 235.)
- TRIVALVARIA**
- Scheffer, R. H. C. C.** [*Trivalvaria Stymanni*.] (*Natuurk. Tijdschr. Ned. Indië*, XXXI. 8. 1870.)
- UNONA (UVARIA spec.)**
- Baillon, H[enri].** [1862.] (*Soc. Linn. Paris Bull.* I. 338-340. 1889.) [Species of Madagascar.]
- U. acuta:** **Teysmann, J. E. & Binnendijk, S[imon].** [*Uvaria acuta*.] (*In their Plantae novae Horti bogoriensis* . . . p. 5. [1864.])
- U. ambongoensis:** **Baillon, H[enri].** (*Adansonia*, VIII. 350-351. 1867-68.)
- U. coelophlaea:** **Scheffer, R. H. C. C.** (*Natuurk. Tijdschr. Ned. Indië*, XXXI. 6. 1870.)
- U. discolor:** **Vahl, M[artin].** (*In his Symbolae botanicae* . . . II. 63, pl. 36. 1790-94.)
- U. Gerrardi:** **Baillon, H[enri].** Une Anonacée nouvelle de Madagascar. [1865.] (*Soc. Linn. Paris Bull.* I. 540. 1889.)
- U. pannosa:** **Dalsell, N. A.** (*Hooker's Jour. Bot. & Kew Gard. Misc.* III. 207. 1861.)
- U. stenopetala:** **Hemsley, W. B.** (*Jour. Bot.* XXV. 203. 1887.)
- U. velutina:** **Hance, H. F.** (*Jour. Bot.* XV. 328. 1877.)
- U. viridiflora:** **Splitgerber, F. L.** — *In* **VRIESE, W. H. de.** (*Nederl. Kruidk. Arch.* I. 224. 1848.)
- U. Wrayi:** **Hemsley, W. B.** *Unona Wrayi* Hemsl. (*Hooker's Ic. Plant.* XVI. pl. 1553. 1886-87.)
- UVARIA (MARENTERIA; GUATTERIA spec.)**
- [Du Petit-Thouars, A. A.]** [*Marenteria*.] (*In his Genera nova madagascariensis* . . . p. 18. [1806.] — *Also in* **ROEMER, J. J.** *Collectanea*, p. 209. 1809.)
- Presl, K. B.** (*In his Reliquiae Haenkeanae* . . . II. 76-77. [1835-36.]) [*Malayan species*.]
- Champion, J. G. & Benthams, George.** (*Hooker's Jour. Bot. & Kew Gard. Misc.* III. 256-257. 1861.) [Species of eastern Asia.]
- Kreyenberg, E.** [*Uvaria multiflora, U. acuta*.] (*Soc. Nat. Moscou Bull.* XXVII. pt. 2, pp. 258-259. 1854.)
- Baillon, H[enri].** (*Adansonia*, VIII. 346-348. 1867-68.)
- Scheffer, R. H. C. C.** [*Uvaria lamponga, U. purpurea* var. *alba, var. flava*.] (*Natuurk. Tijdschr. Ned. Indië*, XXXI. 2, 4. 1870.)
- Gómez de la Masa, Manuel.** [*Uvaria para-neglecta, U. Blaini*.] (*Soc. Españ. Hist. Nat. Anal.* XXIII. 42. 1894.)
- U. amygdalina:** **Gray, Asa.** (*In his United States exploring expedition* . . . during . . . 1838-42 . . . *Botany. Phanerogamia*, I. 31. 1864.)
- U. asterias:** **Moore, S. Le M.** (*Jour. Bot.* XV. 289. 1877.)
- Uvaria bancana:** **Scheffer, R. H. C. C.** (*Natuurk. Tijdschr. Ned. Indië*, XXXII. 388. 1873.)
- U. calamistrata:** **Hance, H. F.** (*Jour. Bot.* XX. 77. 1862.)
- U. chamae:** **Géel, P. C. van.** (*In his Sertum botanicum* . . . 1 p., 1 pl. 1828-32.)
- **Vallot, Joseph.** [*Uvaria Chamae* var.] (*Soc. Bot. France Bull.* XXIX. 214-215. 1882.)
- U. concava:** **Teysmann, J. E. & Binnendijk, S[imon].** (*Natuurk. Tijdschr. Ned. Indië*, III. 331. 1852. — *In their Plantae novae Horti bogoriensis* . . . pp. 16-17. [1854.])
- U. flava:** **Suringar, W. F. R.** (*Hort. Lugdun.-Bat. Delect. Sem.* 1863, Epimetr. p. 4.)
- **Teysmann, J. E. & Binnendijk, S[imon].** (*Natuurk. Tijdschr. Ned. Indië*, XXV. 419. 1863.)
- **Miquel, F. A. W.** (*Ann. Mus. Bot. Lugd.-Bat.* II. 6, pl. 1. 1865-66.)
- U. glauca:** **Hasakari, J. K.** (*Flora*, XXV. pt. 2, Beibl. p. 31. 1842.)
- U. hirsuta:** **Jack, William.** (*Bot. Misc.* II. 87-88. 1831.)
- U. Kirkii:** **Hooker, Sir J. D.** *Uvaria Kirkii.* (*Bot. Mag.* XCVIII. pl. 6006. 1872.)
- U. lutescens:** **Schumann, Karl.** (*In* **SCHUMANN, Karl & HOLLRUNG, Max.** *Die Flora von Kaiser Wilhelms Land*, p. 48. 1889.)
- U. macrantha:** **Hasakari, J. K.** (*Natuurk. Tijdschr. Ned. Indië*, X. 116. 1856.)
- U. microcarpa:** **Loddiges, Conrad & Sons.** *Guatteria rufa.* (*Loddiges' Bot. Cab.* VII. pl. 612. 1822.)
- **[Lindley, J[ohn].** *Guatteria rufa.* (*Bot. Reg.* X. 836, pl. 1824.)
- U. mocoll:** **De Wildeman, É[mile] & Durand, T[héophile].** (*Mus. Congo Ann. Bot.* ser. 1, I. pt. 5, pp. 115-116, pl. 58. 1899. — *Mus. Congo Ann. Bot.* ser. 2, I. pt. 1, p. 3. 1899.)
- U. multiflora:** **Teysmann, J. E. & Binnendijk, S[imon].** (*In their Plantae novae Horti bogoriensis* . . . pp. 4-5. [1854.])
- U. neo-guineensis:** **Engler, A[dolf].** (*Bot. Jahrb.* VII. 454-455. 1886. — *Also in his Uebersicht über die botanischen Ergebnisse der [Gazelle-]Expedition*, pp. 28-29. [1889.])
- **Warburg, O[tto].** (*Bot. Jahrb.* XIII. 307-308. 1891.)
- U. purpurea:** **Potter, M. C.** (*Linn. Soc. Jour. Bot.* XXVIII. 349-350, pl. 48. 1891.) [Physiological.]
- U. rosenbergiana:** [**Scheffer, R. H. C. C.**] (*Jard. Bot. Buitenzorg Ann.* I. 2-3. 1876.)
- U. synsepala:** **Miquel, F. A. W.** (*Jour. Bot. Nêrl.* I. 128-129. 1861.)
- U. virens:** **Brown, N. E.** (*Kew Bull. Misc. Inform.* 1896, pp. 16-17.)
- U. Vogellii:** **Hooker, Sir W. J.** *Uvaria? Vogelii* Hook. fil. mss. (*Hooker's Ic. Plant.* VIII. pl. 767. 1848.)
- **Hooker, Sir J. D.** (*In* **HOOKE, Sir W. J.** *Niger flora*, pp. 208-209, pl. 17. 1849.)
- U. zeylanica:** **Vahl, M[artin].** [*Uvaria coriacea*.] (*In his Symbolae botanicae* . . . III. 72. 1794.)
- XYLOPIA**
- Spruce, Richard.** (*Linn. Soc. Jour. Bot.* V. 5-6. 1861.) [Morphological.]
- Baillon, H[enri].** Note sur quelques *Xylopias* africains. (*Adansonia*, IV. 140-147. 1863-64.)
- [*Xylopias*.] (*Adansonia*, XI. 177-178. 1873-76.)
- De Wildeman, É[mile] & Durand, T[héophile].** (*Mus. Congo Ann. Bot.* ser. 2, I. pt. 1, pp. 4-5. 1899.) [Species of tropical Africa.]
- X. aurantiflora:** **De Wildeman, É[mile] & Durand, T[héophile].** (*Mus. Congo Ann. Bot.* ser. 1, I. pt. 6, pp. 137-138, pl. 69. 1900.)
- X. bokoll:** **De Wildeman, É[mile] & Durand, T[héophile].** (*Mus. Congo Ann. Bot.* ser. 2, I. pt. 2, p. 2. 1900.)
- X. Dunaliana:** **Vallot, Joseph.** (*Soc. Bot. France Bull.* XXIX. 219-222. 1882.)
- X. frutescens:** **Watson, S[ereno].** [*Xylopias frutescens* var. *glabra*.] (*Amer. Acad. Proc.* XXI. 458. 1886.)
- X. Humblotiana:** **Baillon, H[enri].** [1862.] (*Soc. Linn. Paris Bull.* I. 340. 1889.) [Species of Madagascar.]



- Xylopia Langsdorffiana:** Saint-Hilaire, Auguste de & Tulasne, L. R. (*Ann. Sci. Nat. Bot.* ser. 2, XVII. 133. 1842.)
- X. longifolia:** Delessert, Benjamin. [*Unona lucida.*] (*In his Icones selectae*, I. 24, pl. 89. 1820.)
- X. longipetala:** De Wildeman, É[mile] & Durand, Th[éophile]. (*Mus. Congo Ann. Bot.* ser. 1, I. pt. 6, pp. 133-134, pl. 67. 1900.)
- X. odoratissima:** Welwitsch, F[riedrich]. (*Linn. Soc. Trans.* XXVII. 12. 1871.)
- X. parviflora:** Valtot, Joseph. (*Soc. Bot. France Bull.* XXIX. 219. 1882.)
- X. Pierrei:** Hance, H. F. (*Jour. Bot.* XV. 328. 1877.)
- X. stenopetala:** Oliver, D[aniell]. *Xylopia stenopetala* Oliv. (*Hooker's Ic. Plant.* XVI. pl. 1563. 1836-87.)
- X. Tooropiana:** Scheffer, R. H. C. C. (*Natuurk. Tijdschr. Ned. Indië*, XXXII. 392. 1873.)
- X. undulata:** G[é]l, P. C. van. (*In his Sertum botanicum* . . . 2 pp., 1 pl. 1828-32.)
- Reichenbach, H. G. L. (*In his Flora exotica* . . . III. 15, pl. 1835.)
- Planchon, J. E. (*Ann. Sci. Nat. Bot.* ser. 4, II. 262-263. 1854.)
- X. Vieillardii:** Baillon, H[enri]. (*Adansonia*, VIII. 202. 1867-68.)
- X. Wilwerthii:** De Wildeman, É[mile] & Durand, Th[éophile]. (*Mus. Congo Ann. Bot.* ser. 1, I. pt. 6, pp. 127-128, pl. 64. 1900.)

## 61. MYRISTICACEAE

## Taxonomy

- Thunberg, C. P. Botanisk beskrifning på två nne species äkta Muskot ifrån öen Banda. [*Myristica moschata*, *M. tomentosa*.] (*Svensk. Vetensk. Akad. Handl.* [ser. 2], III. 46-50, 1 pl. 1782.)
- De Myristica. (Diss.) 10 pp. Q. Upsaliae, 1788.†
- [Bömer, J. J. & Usteri, Paul.] Myristica. (*Mag. Bot. Zürich*, II. pt. 6, pp. 22-24, pl. 1-2. 1789.)
- La Marck, [J. B.] de. Mémoire sur le genre du Muscadier, Myristica. (*Acad. Sci. Paris Hist. Mém.* 1788, pp. 148-168. 1791.)
- Candolle, Alphonse de. Myristicaceae. (*In* CANDOLLE, A. P. de & Alphonse de. *Prodromus* . . . XIV. pt. 1, pp. 187-208. 1846-47.)
- Note sur la famille des Myristicées. (*Ann. Sci. Nat. Bot.* ser. 4, IV. 20-31. 1855.) — Reprinted: 12 pp. Q. n. t-p. [Paris, 1855.]
- Prantl, K[arl]. Myristicaceae. (*In* ENGLER, A[dolf] & PRANTL, K[arl]. *Die natürlichen Pflanzenfamilien*, III. pt. 2, pp. 40-42, il. 35; Nachträge, pp. 161-167. 1891-97.)
- Warburg, O[tto]. Zur Charakterisirung und Gliederung der Myristicaceen. (*Deutsch. Bot. Ges. Ber.* XIII. Generalvers. pp. 82-95, pl. 28. 1895.)
- Monographie der Myristicaceen. 680 pp. Halle, 1897. (*Leop.-Carol. Akad. Naturf. Verh.* LXVIII. 1-680, pl. 1-25. 1897.)

## Central and South America

- Benthams, George. Notes on the American species of Myristica. (*Hooker's Jour. Bot. & Kew Gard. Misc.* V. 1-7. 1853.)
- Candolle, Alphonse de. Santalaceae et Myristicaceae. [1860.] (*In* MARTIUS, K. F. P. von & others. *Flora brasiliensis*, V. pt. 1, col. 101-136, pl. 37-44. 1855-75.)
- Hemsley, W. B. (*In his Biologia centrali-americana* . . . Botany, III. 66-68, pl. 73-74. 1882-86.)

## Asia

- Blume, C. L. Collectanea ad cognitionem Myristicearum Indiae orientalis. (*In his Rumphia*, I. 174-194, pl. 55-64. 1835.)
- Miquel, F. A. W. Myristiceae a Teysmanno et De Vriese collectae. (*Ann. Mus. Bot. Lugd.-Bat.* I. 205-207; II. 46-51. 1863-66.) [Malayan species.]
- King, George. The species of Myristica of British India. (*Bot. Gard. Calcutta Ann.* III. 275-331 + 2 pp., pl. 106-174. 1891.)

## Africa

- Baillon, H[enri]. [1885.] (*Soc. Linn. Paris Bull.* I. 454-455. 1889.) [Species of Madagascar.]

## Australasia and Pacific Islands

- Gray, Asa. (*In his United States exploring expedition* . . . Botany. Phanerogamia, pp. 32-35. 1864.) [Polynesian species.]
- Schumann, Karl. [*Myristica heterophylla*, *M. tuberculata*.] (*In* SCHUMANN, Karl & HOLLRUNG, Max. *Die Flora von Kaiser Wilhelms Land*, pp. 45-47. 1899.)
- Warburg, O[tto]. (*Bot. Jahrb.* XIII. 308-313. 1891.) [Species of New Guinea.]

## Morphology

- Houttuyn, M[artin]. Aanmerkinge over de bloemen van den nootenmuskaatboom. (*Holland. Maatsch. Wetensch. Verh.* XXVI. 211-231, 1 pl. 1789.)
- Spruce, Rich[ard]. (*Linn. Soc. Jour. Bot.* V. 4. 1861.)
- Baillon, H[enri]. Sur la fleur femelle du Muscadier. (*Adansonia*, V. 177-179. 1864-65.)
- Sur l'origine du macis de la Muscade et des arilles en général. (*Acad. Sci. Paris Compt. Rend.* LXXVIII. 779-782. 1874. — *Adansonia*, XI. 329-340. 1873-76.)
- Tison, É[douard]. Sur l'androcée du Muscadier. [1874.] (*Soc. Linn. Paris Bull.* I. 3. 1889.)
- Baillon, H[enri]. Modifications de la caractéristique des Muscadiers. [1864.] (*Soc. Linn. Paris Bull.* I. 435-436. 1889.)
- Blenk, P[aul]. (*Flora*, LXVII. 372-374. 1884.)
- Thouvenin, [F. M.]. Note sur la structure des Myristicées. (*Soc. Sci. Nancy Bull.* VIII. (pt. 20, 1886), pp. 1-4. 1887.) — Reprinted: 4 pp. Q. n. t-p. [Nancy, 1887.]
- Volgt, Alb[ert]. Untersuchungen über Bau und Entwicklung von Samen mit ruminierendem Endosperm aus den Familien der Palmen, Myristicaceen und Anonaceen. (*Jard. Bot. Buitenzorg Ann.* VII. 151-190, pl. 20-22. 1888.)
- Pfeiffer, A. (*Bot. Jahrb.* XIII. 524-526, 535. 1891.)
- Hallström, K. T. Vergleichend-anatomische Studien über die Samen der Myristicaceen und ihre Arillen. (*Arch. Pharm.* CCXXXIII. 443-500, 3 pl. 1895. — Reprinted: 58 pp. 3 pl. O. n. t-p. [Berlin, 1895.]
- Lubbock, John. (*Linn. Soc. Jour. Bot.* XXX. 519. 1895.)
- Poulsen, V. A. Om den abnorme Rodbygning hos en Art af Slægten Myristica. (*Naturh. For. Kjøbenhavn Vidensk. Meddel.* XLVII. 188-197, pl. 3-4. 1895.)
- Warburg, O[tto]. Ueber die Haarbildung der Myristicaceen. (*Deutsch. Bot. Ges. Ber.* XIII. Generalvers. pp. 78-82, pl. 29. 1895.)
- Janse, J. M. De la déhiscence du fruit du Muscadier. (*Jard. Bot. Buitenzorg Ann.* XVI. 17-45, pl. 1. 1899.)
- Physiology
- Trécul, Auguste]. (*Ann. Sci. Nat. Bot.* ser. 4, X. 364-365. 1858.)
- Schumann, K[arl]. (*Bot. Ver. Brandenb. Verh.* XXXI. Abh. pp. 118-120. 1890.) [Ecological.]

## COELOCARYON

- Warburg, O[tto]. Ueber eine neue Muskat-Fettnuss aus Kamerun. [Coelocaryon Preussii.] (*Bot. Gart. Mus. Berlin Notizbl.* I. 99-100. [1895]-97.)

## HORSFIELDIA

- Thunberg, C. P. Et nytt species af Muskot. [*Myristica glomerata*.] (*Svensk. Vetensk. Akad. Handl.* [ser. 2.] XX. 87-91, pl. 2. 1799.)
- Hooker, Sir J. D. [*Myristica grandis*.] (*Linn. Soc. Trans.* XXIII. 157. 1862.)

## IRYANTHERA

- Benthams, [George]. *Myristica Sagotiana* Benth. (*Hooker's Ic. Plant.* XIII. 48, pl. 1260. 1877-79.)
- Schwacke, [Wilhelm]. Celastrineae, Myristicaceae. [2] pp. 2 pl. Q. Rio de Janeiro, 1886. (Additiones ad floram brasilianam, I.) [*Myristica paradoxa*.]

## KNEMA

- Jussieu, A. L. de. (*Mus. Hist. Nat. Paris Ann.* XI. 76. 1808.)
- Blume, C. L. [*Myristica glauca*.] (*In his Catalogus van eenige* . . . gewassen . . . Buitenzorg, p. 111. 1823.)
- Jack, W[illiam]. [*Knema glaucescens*.] (*Hooker Comp. Bot. Mag.* I. 148. 1835.)

## MYRISTICA

- M. costata:* Warburg, O[tto]. (*Bot. Jahrb.* XVIII. 191-192. 1894.)

**Myristica fragrans: Taxonomy**

- **Thunberg, C. P.** (*praeses*). *De Myristica moschata*. [1788.] (Diss.) (F. W. Radloff.) (*In his Dissertationes*, II. 317–324. 1799–1801.)
- **Hooker, Sir W. J.** *Myristica officinalis*. (*Bot. Mag.* LIV. pl. 2756–2757. 1827.)
- **Hooker, Sir W. J.** [*Myristica officinalis*.] (*In his Exotic flora* . . . III. 155–156, pl. 155–156. 1827.)
- **Géel, P. C. van.** [*Myristica moschata*.] (*In his Sertum botanicum* . . . 4 pp., 2 pl. 1828–32.)
- **Reichenbach, H. G. L.** [*Myristica moschata*.] (*In his Flora exotica* . . . IV. 37–38, 2 pl. 1835.)
- **Martius, [K. F. P.] von.** Zur Literaturgeschichte der Muskatnuss und Muskatblüthe. (*Akad. Wiss. München Sitzber.* 1860, pp. 152–160.)
- Morphology and physiology
- **Planchon, J. E.** Note sur le faux arille de la Noix Muscade. (*Soc. Bot. France Bull.* II. 677–678. 1855.)
- **Moeller, [Josef].** Ueber Muskatnüsse. 8 pp. il. O. t-p-c. [Dresden, 1880.] — *From: Pharm. Centralh.* 1880.
- **Voigt, Albert.** Ueber den Bau und die Entwicklung des Samens und des Samenmantels von *Myristica fragrans*. (Diss.) 36 pp. O. Göttingen, 1885.
- **Tschirch, A[lexander].** Ueber die Inhaltsstoffe der Zellen des Arillus von *Myristica fragrans* Hott. [sic]. (Vorläufige Mittheilung.) (*Deutsch. Bot. Ges. Ber.* VI. 138–141. 1888.)
- **Tschirch, A[lexander].** Die Keimungsgeschichte von *Myristica fragrans* Houtt. (*Deutsch. Pharm. Ges. Ber.* IV. 260–265, 1 pl. 1894.)
- **Biermann, Rudolf.** (*In his Ueber Bau und Entwicklungsgeschichte der Oelzellen* . . . pp. 47–53, pl. 3. 1898.)
- **Costerus, J. C.** Double Nutmegs. (*Jard. Bot. Buitenzorg Ann.* XV. 40–42, pl. 10. 1898.)
- M. Hellwigii:** **Warburg, O[tto].** (*Bot. Jahrb.* XVIII. 192–193. 1894.)
- M. Koordersii:** **Koorders, S. H.** (*Meded. Lands Plantent.* XIX. 572. 1898.)
- M. montana:** [Schefler, R. H. C. C.] [*Myristica papuana*.] (*Jard. Bot. Buitenzorg Ann.* I. 46. 1876.)
- M. Schleinitzii:** **Engler, A[dolf].** (*Bot. Jahrb.* VII. 455. 1886. — Also in his Uebersicht über die botanischen Ergebnisse der [Gazelle-]Expedition, p. 29, pl. 9. [1889.]
- **Hemsley, W. B.** [*Myristica faroensis*.] (*Ann. Bot. Lond.* V. 506. 1890–91.)
- M. subalulata:** **Beccari, Odo[ardo].** [*Myristica myrmecophila*.] (*In his Malesia*, II. 37–38, pl. 1. 1884–86.)

**PYCNANTHUS**

- Baillon, H[enri].** [*Myristica Niohue*.] (*Adansonia*, IX. 79–80. 1868–70.)
- Bentham, G[eorge].** *Myristica microcephala* Benth. (*Hooker's Ic. Plant.* XIII. 48–49, pl. 1261. 1877–79.)

**SCYPHOCEPHALIUM (OCHOCOA)**

- Bentham, G[eorge].** *Myristica Mannii*. (*Hooker's Ic. Plant.* XIII. 49–50, pl. 1262. 1877–79.)
- Warburg, O[tto].** Identifizierung der sog. Ochocontüsse aus Gabun mit *Scyphocephalum*, einer neuen Muskatnuss-Gattung. (*Bot. Gart. Mus. Berlin Notizbl.* I. 95–98. [1895]–97.)
- Pierre, L.** [*Ochocoa Gabonii*.] [1896.] (*Soc. Linn. Paris Bull.* II. 1257–1258. 1898.)

**VIOLA**

- V. bicuhyba:** **Schott, H[einrich].** [*Myristica oleifera*.] (*In NACHRICHTEN von den kaiserl. österreichischen Naturforschern in Brasilien* . . . II. Anh. pp. 74–75. 1822.)
- **Wawra [von Fernsee], Heinrich, Ritter.** [*Myristica Bicuhyba*.] (*In his Botanische Ergebnisse* . . . p. 66, pl. 57. 1866.)
- **Müller, Fritz.** Keimung der Bicuiba. (*Deutsch. Bot. Ges. Ber.* V. 468–472, pl. 22. 1887.)
- V. sebifera:** **Spruce, Richard.** [*Myristica sebifera*.] (*Hooker's Jour. Bot. & Kew Gard. Misc.* II. 72–73. 1850.)
- V. surinamensis:** **Rottböll, C. F. (praeses).** [*Myristica surinamensis*.] (*In his Descriptionis rariorum plantarum . . . terra surinamensi fragmentum*, p. 13. 1776. — *Univ. Hafn. Act. Lit.* 1778, pp. 281–282.)

**62. GOMORTEGACEAE**

**Harms, H[ermann].** Gomortegaceae. (*In ENGLER, A[dolf] & PRANTL, K[arl]. Die natürlichen Pflanzenfamilien, Nachtrag*, pp. 172–173; Nachträge II., p. 25. 1897–1900.)

**GOMORTEGA (ADENOSTEMUM)**

- Philippi, R. A.** [*Adenostemum nitidum*.] (*Linnaea*, XXXIII. 230–231. 1865.)
- [*Gomortegia*.] (*Univ. Chile Anal.* XXVI. 644–648. 1865.)
- Ueber *Adenostemum nitidum* Pers. (*Bot. Zeit.* XXVI. 217–221, pl. 5. 1868.)
- Reiche, Karl.** Zur Kenntniss von *Gomortega nitida* R. et Pav. (*Deutsch. Bot. Ges. Ber.* XIV. 225–233, pl. 16. 1896.)

**63. MONIMIACEAE****Taxonomy**

- Jussieu, A. L. de.** Mémoire sur les Monimiées, nouvel ordre de plantes. (*Mus. Hist. Nat. Paris Ann.* XIV. 116–135. 1809.)
- Blume, C. L.** (*In his Museum botanicum Lugduno-Batavum*, II. 88–90. [1852–56.]) [Malayan species.]
- Tulasne, L. R.** Diagnoses nonnullas e Monimiacearum recensione tentata excerptas praemittit. (*Ann. Sci. Nat. Bot.* ser. 4, III. 29–46. 1855.)
- Monographia Monimiacearum primum tentata. (*Mus. Hist. Nat. Paris Arch.* VIII. 273–436, pl. 25–34. 1855–56.) — *Separate.*
- Monimiaceae. [1857.] (*In MARTIUS, K. F. P. von & others. Flora brasiliensis*, IV. pt. 1, col. 289–328, pl. 82–86. 1852–63.)
- Candolle, Alphonse de.** Monimiaceae novae. (*Jour. Bot.* III. 219–220. 1865.) [South American species.]
- Baillon, H[enri].** Observations sur les Monimiacées. (*Adansonia*, IX. 111–134, 1 pl. 1868–70.)
- Candolle, Alphonse de.** Monimiaceae. (*In CANDOLLE, A. P. de & Alphonse de. Prodrumus*, XVI. pt. 2, pp. 640–676. 1869.)
- Baillon, H[enri].** Sur deux genres de Monimiacées. (*Adansonia*, X. 350–355. 1871–73.)
- Beccari, Odo[ardo].** (*In his Malesia*, I. 186–193. 1877–83.) [Australasian species.]
- Pax, F[erdinand].** Monimiaceae. (*In ENGLER, A[dolf] & PRANTL, K[arl]. Die natürlichen Pflanzenfamilien*, III. pt. 2, pp. 94–105, il. 65–69; Nachträge, p. 173; Nachträge II., pp. 25–27. 1891–1900.)
- Perkins, J. R.** Beiträge zur Kenntnis der Monimiaceae. I. Über die Gliederung der Gattungen der Mollinedieae. (*Bot. Jahrb.* XXV. 547–577, pl. 5–7. 1898.)
- Engler, A[dolf].** Monimiaceae africanae. — Beiträge zur Flora von Afrika. (*Bot. Jahrb.* XXVI. 383–384. 1899.)

**Morphology**

- Bokorny, Thomas.** (*Flora*, LXV. 366–368. 1882.)
- Baccarini, Pascale.** 1885. — See vol. I. 115: MORPHOLOGY AND ANATOMY. FLOWER.
- Hobein, M.** Beitrag zur anatomischen Charakteristik der Monimiaceen unter vergleichender Berücksichtigung der Lauraceae. (*Bot. Jahrb.* X. 51–74. 1889.)

**DORYPHORA**

- Endlicher, Stephan.** [*Doryphora Sassafras*.] (*In his Iconographia generum plantarum*, p. 10, pl. 10. 1833.)
- M[asters], M. T.** *Doryphora Sassafras*. (*Gard. Chron.* ser. 3, XVIII. 34, il. 6. 1896.)

**EPHIPPIANDRA (MOLLINEDIA spec.)**

- Decaisne, Joseph.** Description d'un nouveau genre de plantes de la famille des Monimiées. [*Ehippiandra myrtoidea*.] (*Ann. Sci. Nat. Bot.* ser. 4, IX. 278–280, pl. 7. 1858.)
- Baillon, H[enri].** [*Mollinedia myrtoidea*.] [1882.] (*Soc. Linn. Paris Bull.* I. 342. 1889.)
- Baker, J. G.** *Ehippiandra myrtoidea* Dene. (*Hooker's Ic. Plant.* XV. 12, pl. 1415. 1883–85.)

**GLOSSOCALYX**

- Bentham, G[eorge].** *Glossocalyx longicuspis* Benth. (*Hooker's Ic. Plant.* XIV. 1–2, pl. 1301. 1880–82.)
- *Glossocalyx brevipes* Benth. (*Hooker's Ic. Plant.* XIV. 2, pl. 1302. 1880–82.)

**HEDYCARIA** (ZANTHOXYLUM spec.)

- Cunningham**, Allan. [Hedycaria macrophylla, H. angustifolia.] (*Ann. Mag. Nat. Hist.* I. 215-216. 1838.)  
**Sonder**, Wilhelm. (*Linnaea*, XXVIII. 228. 1856.)  
**H. alternifolia**: **Hemslay**, W. B. (*Linn. Soc. Jour. Bot.* XXX. 215. 1895.)  
**H. arborea**: **Sprengel**, K[urt]. [Hedycarya hirsuta.] (*In his Plantarum minus cognitarum pugillus II.*, p. 91. 1815.)  
 — **Richard**, Achille. [Xanthoxylum Novae-Zelandiae.] (*In his Voyage de découvertes de l'Astrolabe . . . pendant . . . 1826-29 . . . Botanique*, I. 291-292, pl. 33. 1832-34.)  
**H. dorstenioides**: **Gray**, Asa. A new Fijian Hedycaria. (*Jour. Bot.* IV. 83-84. 1866.)  
 — **Reinecke**, F[rans]. (*Bot. Jahrb.* XXV. 632. 1898.)  
**H. Pseudomoros**: **Mueller**, Ferdinand, Baron von. (*Philos. Inst. Victoria Trans.* II. (1857), pp. 63-64. 1858.)  
**H. solomonensis**: **Hemslay**, W. B. (*Kew Bull. Misc. Inform.* 1895, p. 137.)

**HENNECARTIA**

- Poisson**, J[ules]. Étude sur le nouveau genre Hennecartia de la famille des Monimiacees. [Hennecartia omphalandra.] 6+[1] pp. 1 pl. sq. f. t-p-c. Paris, 1885.  
 — Sur le genre nouveau Hennecartia de la famille des Monimiacees. (*Soc. Bot. France Bull.* XXXII. 38-42. 1885.)

**HORTONIA**

- Arnott**, G. A. W[alker-]. [Hortonia floribunda.] (*Mag. Zool. Bot.* II. 545-547. 1838.)

**KIBARA**

- Hansgirg**, Anton. 1900. — See vol. I. 219: ECOLOGY.

**LAURELIA**

- Cunningham**, Allan. [Laurelia Novae Zelandiae.] (*Ann. Mag. Nat. Hist.* I. 381. 1838.)

**MACROPEPLUS** (MOLLINEDIA spec.)

- Taubert**, P[aul]. [Mollinedia pyreneae.] (*Bot. Jahrb.* XXI. 427. 1896.)

**MOLLINEDIA** (TETRATOME)

- Bailey**, F. M. (*Queensland Dept. Agric. Bull.* XVIII. 22-23. 1892.) [Australian species.]  
**Perkins**, J. R. Monographie der Gattung Mollinedia. (*Bot. Jahrb.* XXVII. 636-683, pl. 9-10. 1900.) — Reprinted. (Diss.) 52 pp. 2 pl. O. Leipzig, 1900.  
**M. elliptica**: **Gardner**, [George]. [Tetratome elliptica.] (*Lond. Jour. Bot.* I. 530. 1842.)  
**M. Sellot**: **Gardner**, [George]. [Tetratome cinerea.] (*Lond. Jour. Bot.* IV. 136. 1845.)

**MONIMIA** (AMBORA)

- Du Petit-Thouars**, A. [A.]. (*In his Histoire des végétaux recueillis sur les îles de France . . .* pp. 35-36, pl. 9. 1804.)  
**M. Lastelliana**: **Bailion**, H[enri]. [1882.] (*Soc. Linn. Paris Bull.* I. 342. 1889.)  
**M. rotundifolia**: **Bory de Saint-Vincent**, J. B. G. M. [Ambora tomentosa.] (*In his Voyage dans les quatre principales îles des mers d'Afrique . . .* I. 317, pl. 13. 1804.)

**PALMERIA**

- Bentham**, G[eorge]. *Palmeria scandens* F. Muell. (*Hooker's Ic. Plant.* XIII. 50, pl. 1263. 1877-79.)  
**Hamilton**, A. G. [Palmeria scandens.] (*Australas. Assoc. Adv. Sci.* VII. 557, pl. 30. 1898.)

**PEUMUS** (BOLDOA, RUIZIA)

- Olla**, Luigi. [Peumus fragrans.] (*In his Herbarium pedemontanum . . .* V. 140; VIII. pl. 91. 1836-37.)  
**Endlicher**, Stephan. [Ruizia fragrans.] (*In his Iconographia generum plantarum*, p. 10, pl. 21. 1838.)  
**Lindley**, John. *Boldoa fragrans*. (*Bot. Reg.* XXXI. 57, pl. 1845.)  
**Le Boldo**. [Peumus boldus.] (*Jour. Pharm. Chim. Paris*, ser. 4, XV. 223. 1872.)  
**Houck**, Henri van. *Du Boldo*. (*Jour. Pharm. Anvers*, XXIX. 12-15. 1873.) — Reprinted: 4 pp. O. t-p-c. Bruxelles, 1873.  
**Verne**, Claude. Étude sur le Boldo. (*Adansonia*, XI. 341-360, 1 pl. 1873-76.)  
**Hanusek**, T. F. *Folia Boldo*. — Mittheilungen aus dem Laboratorium der Waarensammlung in Krems, XII. (*Allg. Oesterr. Apoth. Ver. Zeitschr.* XVIII. 155-159, 3 il. 1880.) — Reprinted: 5 pp. 3 il. O. n.t-p. [Wien, 1880.]

- Hooker**, Sir J. D. *Peumus fragrans*. (*Bot. Mag.* CXIV. pl. 7024. 1888.)

- Tieghe**, P[hilippe] van & **Douillot**, H. [Peumus Boldus.] (*Ann. Sci. Nat. Bot.* ser. 7, VIII. 121-122, pl. 8. 1888.) [Anatomical.]

- Lubbock**, John. [Peumus Boldus.] (*Linn. Soc. Jour. Bot.* XXX. 519-520. 1895.) [Morphological.]

**PIPTOCALYX**

- Oliver**, D[aniel]. *Piptocalyx Moorei* Oliv. (*Hooker's Ic. Plant.* XXIV. pl. 2367. 1895.)

- Maiden**, J. H. & **Baker**, R. T. [Piptocalyx Moorei.] (*Linn. Soc. N. S. Wales Proc.* ser. 2, X. (1895), pp. 514-515, pl. 41. 1896.)

**SCYPHOSTEGIA**

- Stapf**, O[tto]. [Scyphostegia borneensis.] (*Linn. Soc. Trans.* Bot. IV. 217-219, pl. 17. 1894-96.)

- Harms**, H[ermann]. (*In ENGLER, A[dolf] & PRANTL, K[arl]. Die natürlichen Pflanzenfamilien, Nachtrag*, p. 338. 1897.)

**SIPARUNA** (CITROSMA)

- Sprengel**, Kurt. [Citrosma.] (*In his Neue Entdeckungen*, II. 112-115. 1821.)

- Orueger**, Hermann. De duobus Aubletii generibus ab auctoribus neglectis. (*Linnaea*, XX. 113-116. 1847. — *Ann. Sci. Nat. Bot.* ser. 3, VII. 376-377. 1847.)

- Miers**, John. [Citrosma.] (*Linn. Soc. Trans.* XXII. 106-107, pl. 19. 1859.) [Morphological.]

- Spruce**, Richard. [Citrosma.] (*Linn. Soc. Jour. Bot.* V. 5. 1861.) [Morphological.]

- Seemann**, Berthold. Two new species of Citrosma from Brazil. (*Jour. Bot.* II. 342-343. 1864.)

- Bachmann**, O[tto]. [Citrosma.] (*Flora*, LXIX. 403. 1886.) [Morphological.]

- S. cauliflora**: **Hemslay**, W. B. (*In his Biologia centrali-americana . . . Botany*, III. 69, pl. 75. 1882-86.)

- S. Eggersii**: **Hieronymus**, G[eorg]. (*Bot. Jahrb.* XX. Beibl. no. 49, pp. 17-18. 1895.)

- S. foetida**: **Rodrigues**, J. B. (*Vellozia*, ed. 2, I. (1885-88), pp. 68-70; III. pl. 21. 1891.)

- S. glabrescens**: **Fresl**, K. B. [Citrosma glabrescens.] (*Bohm. Ges. Wiss. Abh.* ser. 5, III. (1843-44), p. 540. 1845.)

- S. nigra**: **Eusby**, H. H. (*Torr. Bot. Club Mem.* IV. 252-253. 1893-96.)

- S. obovata**: **Gardner**, [George]. [Citrosma obovata.] (*Lond. Jour. Bot.* II. 343. 1843.)

**STEGANTHERA** (KIBARA spec.)

- Warburg**, O[tto]. [Kibara hirsuta.] (*Bot. Jahrb.* XIII. 316-317. 1891.)

**TAMBOURISSA**

- Sonnerat**, [Pierre]. [Tambourissa quadrifida.] (*In his Voyage aux Indes orientales . . .* II. 237-238, pl. 134. 1782.)

- Baker**, J. G. [Tambourissa parvifolia.] (*Jour. Bot.* XX. 267. 1882.)

- [Tambourissa Rota, T. trichophylla.] (*Linn. Soc. Jour. Bot.* XX. 240. 1884.)

**WILKIEA**

- Mueller**, Ferdinand, Baron von. [Wilkiea calyptrocalyx.] (*Philos. Inst. Victoria Trans.* II. (1857), p. 64. 1858.)

**XYMALOS** (PAXIODENDRON)

- Volkens**, G[eorg]. [Paxiendendron usambarensis.] (*Bot. Gart. Mus. Berlin Notizbl.* I. 134-135. [1895]-97.)

- Oliver**, D[aniel]. *Xymalos monospora* Baill. (*Hooker's Ic. Plant.* XXV. pl. 2444. 1896.)

- Harms**, H[ermann]. (*In ENGLER, A[dolf] & PRANTL, K[arl]. Die natürlichen Pflanzenfamilien, Nachtrag*, p. 340. 1897.)

- Engler**, A[dolf]. [Paxiendendron ulugurense.] (*Bot. Jahrb.* XXVIII. pt. 4, pp. 389-390. 1900.)

## 64. LAURACEAE

## Taxonomy

- Jussieu**, A. L. de. Mémoire sur la réunion de plusieurs genres de plantes en un seul dans la famille des Laurinées. (*Mus. Hist. Nat. Paris Ann.* VI. 197-213. 1805.)

- Nees von Esenbeck**, C. G. Plantarum Laurinarum secundum affinitates naturales expositio, ab Academiae praeside proposita, qua comprehenditur Hufelandiae . . . illustratio. 25 pp. 2 pl. Q. Vratislaviae, 1833.

[Nees von Esenbeck, C. G.] Revisio Laurinarum a b. Sellowio in Brasilia collectarum et jam in Herbario regio berolinensi asservatarum. (*Linnaea*, VIII. 36-51. 1833.)

— Zur Synonymik der in unsern Gärten cultivirten Laurinen mit nervigen Blättern (foliis trinerviis und triplinerviis). (*Allg. Gartenzeit.* I. 89-92, 373-374. 1833.)

— Systema Laurinarum. 9+720 pp. 1 tab. D. Berlin, 1836.

Blume, C. L. (*In his Museum botanicum Lugduno-Batavum*. I. 270, 322-335, 338-352, 364-367, 370-388; II. 11-14. [1849-56.]

Braun, A[lexander]. Notice sur les Laurinées cultivées dans les jardins. (*Belg. Hort.* VIII. 112-119, 137-146, il. 27. 1856.) — *From: Ver. Beförd. Gartenb. Preuss. Wochenschr.*

Meissner, C. F. Lauraceae. (*In* CANDOLLE, A. P. de & Alphonse de. *Prodromus* . . . XV. pt. 1, pp. 1-260. 1864.)

— Note sur les Lauracées. (*Soc. Bot. France Bull.* XI. 173-175. 1864.)

— Ueber die geographischen Verhältnisse der Lorbeergewächse. [1866.] (*Akad. Wiss. München Abh. Math. Phys. Cl. X.* 167-200, 1 tab. 1870.) — *Reprinted: 34 pp.* 1 pl. Q. München, 1866.

Pax, F[erdinand]. Lauraceae. (*In* ENGLER, A[dolf] & PRANTL, K[arl]. *Die natürlichen Pflanzenfamilien*, III. pt. 2, pp. 106-126, 276, il. 70-78; Nachtrag, p. 174. 1891-97.)

Mes, Carl. Spicilegium Laurearum. (*Bot. Gart. Breslau Arbeit.* I. 71-166. 1892.)

#### Central and South America

Chamisso, Adalbert von & Schlechtendal, [D. F. L.] von. (*Linnaea*, V. 90; VI. 365-368. 1830-31.)

Schlechtendal, D. F. L. von. (*Linnaea*, VII. 390-391. 1832.)

Nees von Esenbeck, [C. G.]. Laurinae. (*In* KLOTZSCH, J. F. *Beiträge zu einer Flora der Aequinoctial-Gegenden der neuen Welt.* (*Linnaea*, XXI. 487-526. 1848.)

— Plantae Kegeliana. 1848. — *See* vol. I. 339: PHYTOGRAPHY. GUIANA.

Meissner, C. F. Lauraceae et Hernandiaceae. [1866.] (*In* MARTIUS, K. F. P. von & others. *Flora brasiliensis*, V. pt. 2, col. 137-320, pl. 45-107. 1860-68.)

— [Lauraceae.] — *In* WARMING, E[ugen]. (*Naturh. For. Kjöbenhavn Vidensk. Meddel.* ser. 3, II. 129-146; IV. 88-89. 1870-72.)

Mes, Carl. Die amerikanischen Lauraceen des Döll'schen Herbars. (*Bot. Ver. Baden Mitteil.* 1888, no. 47-48, pp. 420-422.)

Contains description of *Nectandra martinicensis*.

— Lauraceae americanae monographice descrip[tae]. 6+556 pp. 3 pl. (*Bot. Gart. Mus. Berlin Jahrb.* V. 1889.)

— Über die geographische Anordnung der Lorbeergewächse des tropischen Amerika. (*Schles. Ges. Vaterl. Kult. Jahresh. LXX.* (1892), pt. 2, pp. 66-67. 1893. — *Bot. Centr. L.* 105-107. 1892.)

— [Lauraceae.] — *In* TAUBERT, P[aul]. (*Bot. Jahrb.* XVII. 318-321. 1893.)

#### Asia

Zollinger, H[einrich]. 1844. — *See* vol. I. 465: PHYTOGRAPHY. MALAY ARCHIPELAGO.

Miquel, F. A. W. (*In* ZOLLINGER, H[einrich]. *Systematisches Verzeichniss* . . . pt. 2, pp. 112-116. 1854-55.) [Malayan species.]

Kurz, Sulpiz. (*As. Soc. Bengal Jour.* XLII. pt. 2, pp. 101-103. 1873.) [Species of southern Asia.]

Diels, L[udwig]. (*Bot. Jahrb.* XXIX. pt. 3-4, pp. 346-352. 1900.) [Species of eastern Asia.]

#### Africa

Baillon, H[enri]. [1885.] (*Soc. Linn. Paris Bull.* I. 446-448, 453-454. 1889.) [Species of Madagascar.]

Engler, A[dolf]. Lauraceae africanae. — *Beiträge zur Flora von Afrika.* (*Bot. Jahrb.* XXVI. 385-392, pl. 9-10. 1899.)

#### Morphology

Nees von Esenbeck, C. G. Über den Bau der Fruchtknotens der Laurinen. (*Linnaea*, VIII. 1-6, 1 pl. 1833.)

Schleiden, M. J. Ueber die Spiralzellenschicht in der Frucht der Laurineen. — *Botanische Notizen*, IX. (*Arch. Naturgesch. V. pt. 1*, pp. 288-290. 1839. — *Also in his Beiträge zur Botanik* . . . I. 81-83. 1844.)

Spruce, Richard. (*Linn. Soc. Jour. Bot.* V. 5. 1861.)

Clarke, Benjamin. On the floral envelopes of Lauraceae. (*Intern. Hort. Exhib. Bot. Congr. Lond. Rep.* 1866, pp. 118-119.)

Zacharias, E[duard]. (*Bot. Zeit.* XXXVII. 626. 1879.) [Histological.]

Bokorny, Thomas. (*Flora*, LXV. 359-365. 1862.)

Dies, R[udolf]. (*Flora*, LXX. 547. 1887.)

Knoblauch, E. [F.]. Anatomie des Holzes der Laurineen. (*Flora*, LXXI. 339-400, pl. 7, 2 tab. 1888.) — *Reprinted: (Diss.) 66+[2] pp.* 1 pl. 2 tab. O. Regensburg, 1888.

Tiegheem, P[hilippe] van & Douliot, H. (*Ann. Sci. Nat. Bot.* ser. 7, VIII. 126-127. 1888.)

Mes, Carl. Morphologische Studien über die Familie der Lauraceen. (*Bot. Ver. Brandenb. Verh.* XXX. (1888), pp. 1-31. 1889.) — *Reprinted: (Diss.) 31 pp.* O. Berlin, 1888.

Ferrot, É[mile]. Contribution à l'étude histologique des Lauracées. (Thèse.) 62 pp. 18 il. O. Lons-le-Saunier, 1891. (École supérieure de pharmacie de Paris. Année 1890-91, no. 6.)

Biermann, Rudolf. (*In his Ueber Bau und Entwicklungsgeschichte der Oelzellen* . . . pp. 13-29, pl. 1. 1898.)

#### ACRODICLIDIUM

Schomburgk, R. H. On two new species of the family Laurineae from the forests of Guiana. (*Lond. Jour. Bot.* III. 630-631. 1844.) [Acroclidium Camara.]

#### ACTINODAPHNE

Bentham, George. [Actinodaphne multiflora.] (*Lond. Jour.* Bot. II. 230-231. 1843.)

Prebble, J. G. The Pisa tree and the Indian Willow. [Actinodaphne Hookeri.] (*Bombay Nat. Hist. Soc. Jour.* IX. 99-100. 1894-95.) [Physiological.]

Pearson, [H. H. W.]. [Actinodaphne stenophylla.] (*Linn. Soc. Jour. Bot.* XXXIV. 354. 1899.)

#### AIOUEA (CRYPTOCARYA spec.)

Martius, K. F. P. von. [Cryptocarya laevis.] (*Flora*, XXI. pt. 2, Beibl. p. 64. 1838.) [= Aiouea brasiliensis.]

Moore, S. Le M. [Aiouea pruinosa.] (*Linn. Soc. Trans. Bot.* IV. 448. 1894-96.)

#### ALSEODAPHNE

Champion, J. G. & Bentham, George. [Alseodaphne chinensis.] (*Hooker's Jour. Bot. & Kew Gard. Misc.* V. 198-199. 1853.)

#### ANIBA (OREODAPHNE spec.)

Grisebach, A. H. R. [Oreodaphne parviflora.] (*Ges. Wiss. Goettingen Abh.* VII. (1856-57), Phys. Cl. p. 219. 1857.) [= Aniba bracteata.]

Hemslay, W. B. [Aniba perutilis.] (*Kew Bull. Misc. Inform.* 1894, p. 7.)

— Aniba perutilis Hemsl. (*Hooker's Ic. Plant.* XXV. pl. 2485. 1896.)

#### APOLLONIAS (LAURUS spec.)

Cavanilles, A. J. [Laurus Barbujana.] (*Anal. Cienc. Nat. Madrid*, III. 52-53. 1801.) [= Apollonias canariensis.]

#### BEILSCHMIEDIA (HUFELANDIA)

[Nees von Esenbeck, C. J.] [Hufelandia.] (*In his Plantarum Laurinarum* . . . expositio . . . pp. 21-25, 2 pl. 1833.)

Clarke, C. B. (*Linn. Soc. Jour. Bot.* XXV. 62. 1890.) [Himalayan species.]

**B. caloneura:** [Scheffer, R. H. C. C.] (*Jard. Bot. Buitenzorg Ann.* I. 47-48. 1876.)

**B. chinensis:** Hance, H. F. (*Jour. Bot.* XX. 79-80. 1882.)

**B. elata:** Elliot, G. F. S[cott-]. (*Linn. Soc. Jour. Bot.* XXX. 96. 1895.)

**B. lachnostemonea:** Bailey, F. M. (*Queensland Dept. Agric. Bull.* XVIII. 23. 1892.)

— Mueller, [Ferdinand], Baron von. (*Victor. Nat.* IX. (1892-93), pp. 11-12. 1893.)

**B. pendula:** Gómez de la Masa, Manuel. (*Soc. Españ. Hist. Nat. Anal.* XXIII. 44. 1894.)

#### BERNIERIA

Baillon, H[enri]. Sur un nouveau genre Bernieria. [B. madagascariensis.] [1884.] (*Soc. Linn. Paris Bull.* I. 434-435. 1889.)

#### CHIBACA

Bertoloni, Giuseppe. [Chibaca salutaris.] (*Accad. Sci. Bologna Mem.* IV. 545-554, pl. 23. 1853.)

**Sgarbi, Gaetano.** Della Chibaca salutaris Bertol. fil. analisi e congettura. (*Accad. Sci. Bologna Mem.* V. 59-79. 1854.)

**CINNAMOMUM** (CAMPHORA; LAURUS spec., PHOEBE spec.) Taxonomy

An account of the Cinnamon tree in Ceylon and its several sorts. Translated [from the Dutch] by the late Dr. Scheuchzer. (*Roy. Soc. Philos. Trans.* XXXVI. (1729-30), pp. 97-109. 1731.)

**White, Taylor.** A discourse on the Cinnamon, Cassia, or Canella. (*Roy. Soc. Philos. Trans.* L. pt. 2 (1753), pp. 860-876, pl. 36. 1759.)

**Thunberg, C. P.** Aanmerkingen over de Kaneel op Ceylon ver- taald en met aantekeningen door M. Houttuyn. (*Zeeuwsch Genoot. Wetensch. Verh.* XII. 216-312. 1786.)

**Nees von Esenbeck, C. G. & T. F. L.** De Cinnamomo disputa- tio qua Hortum medicum bonnensem feliciter instructum, rite inauguratur, res eius viris, rei herbariae studiosis com- mendant. [14]+74+[2] pp. 7 pl. Q. Bonnæ, 1823. (Amoenitates botanicae bonnenses. I.)

**Virey, J. J.** Rapport fait à la Société de Pharm. Paris, sur une dissertation botanique de MM. Nees d'Esenbeck, frères, relative à la Cannelle. (*Jour. Pharm. Paris*, X. 25-30. 1824.)

**Nees von Esenbeck, [C. G.]** Berichtigungen zur Disputatio de Cinnamomo in den Amoenitates botanicae bonnenses von C. G. & Th. Fr. L. Nees von Esenbeck, 1823. (*Flora*, XV. pt. 2, pp. 577-606. 1831.) — Reprinted: 30 pp. S. Regens- burg, 1831.

**Blume, C. L.** Eenige waarnemingen omtrent den Culilawan- boom van Rumphius. (*Tijdschr. Natuurl. Geschied. Phys.* I. [pt. 1], pp. 46-65, pl. 2. 1834.) — Einige Bemerkungen über den Culilawan-Baum des Rumphius. (*Arch. Naturgesch.* I. pt. 1, pp. 116-126. 1835.)

Cinnamomum rubrum, C. zanthoneurum.

— Descriptio Laurinearum indicarum quarundum minus notarum unde cortex Culilawan ac folia Malabathri officinarum ex parte colliguntur. (*In his Rumphia*, I. 25-45, pl. 9-21. 1836.)

**Wight, Robert.** On the Laurus Cassia of Linnaeus, and the plants producing the Cassia bark of commerce. (*Madras Jour. Lit. Sci.* IX. 130-135. 1839. — *Ann. Mag. Nat. Hist.* IV. 179-185. 1840.)

**Miquel, F. A. W.** Cinnamomi generis revisio. (*Ann. Mus. Bot. Lugd.-Bat.* I. 254-270, 317. 1863-64.)

**Hance, H. F.** (*Linn. Soc. Jour. Bot.* XIII. 119. 1873.) [Species of eastern Asia.]

— [Cinnamomum Sintok, C. sericans.] (*Jour. Bot.* XV. 336. 1877.)

**Lukmanoff, Athanase de.** Nomenclature et iconographie des Cannelliers et Camphriers. [2]+28 pp. 16 pl. F<sup>a</sup>. Paris, [1869].

**Eric, Allan.** The Guaiacum and Cinnamon trees of Jamaica. (*Pharm. Jour.* ser. 3, XXIII. (1892-93), pp. 47-48. 1893.)

**Sargent, C. S.** (*Gard. & For.* VI. 292. 1893.) [Species of eastern Asia.]

**Baker, R. T.** On the Cinnamomums of New South Wales; with a special research on the oil of C. Oliveri Bail. [Cinnamomum Oliveri, C. virens.] (*Linn. Soc. N. S. Wales Proc.* XXII. (1897), pp. 275-284, pl. 12-13. 1898.)

Morphology and Physiology

**Planchon, G[ustave].** Note sur la structure des écorces qui portent dans le commerce le nom de Cannelles. (*Soc. Bot. France Bull.* XX. 45-47. 1873.)

**Trojanowsky, P[iers].** Chemische Untersuchung der Zimmt- und Cassiarinden. (*Pharm. Zeitschr. Russl.* XIII. 418-427. 1874.)

**Collin, Eug[ène].** Des Cannelles étudiées au point de vue de leur structure anatomique. 23 pp. 3 pl. O. t-p-c. Bruxelles, 1876. — From: "Société royale de pharmacie [Bruxelles]. Bull."

**Hassack, Carl.** Beiträge zur Kenntnis der Zimmt- rinde. pp. 25-32. pl. O. [1888.] — From: "Laboratorium für Warenkunde an der Wiener Handels-Akademie. Mittheilungen."

**Perrot, É[mile].** Sur l'origine de l'anneau scléreux des Can- nelles. (*Jour. Pharm. Chim. Paris*, ser. 5, XXII. 426-427. 1890.)

Miscellaneous

**Campi, Baldasar & Michele.** Spicilegio botanico dialogo . . . nel quale si manifesta lo sconosciuto Cinnamomo delli antichi, si mettono in chiaro altri semplici di oscura notitia, et alcuni delle tutto nuoui alla luce si espongono. 14+123 pp. 2 pl. O. Lucca, 1654.

**Canellae sive Cinnamomi cujuscunque generis arborumque hoc cortice obduatarum historia . . . Ex germanico sermone latine reddita.** 16 pp. 2 pl. D. n. p., 1725.

**Bertoloni, Antonio.** [Il Cinnamomo.] — Miscellanea botanica. XXIII. (*Accad. Sci. Bologna Mem.* ser. 2, I. 215-232, 6 pl. 1862.)

Enumeration of Species

**C. brevifolium:** Miquel, F. A. W. (*Nederl. Inst. Verh. Eerste Kl.* ser. 3, V. 14-15. 1852.)

**C. Camphora:** Wedel, G. W. (*praeses*). De Camphora. [Camphora officinarum.] (Diss.) (J. A. Wedel.) 36 pp. O. Jenae, [1697].

— **Friederich, Samuel.** De Camphora. [Camphora officinarum.] (Diss.) 21 pp. O. Basileae, [1771].

— **Gleditsch, J. G.** Versuch eines historisch physikalischen Beytrages zur Naturgeschichte des Kampherbaumes [Laurus camphorifera] ausser seinem Vaterlande unter den nordlich [sic] deutschen Himmelsstrichen. [1789.] (*In his Vermischte botanische und ökonomische Abhandlungen . . .* III. 152-176, 1 pl. 1789-90.)

— **Jacquin, N. J. Baron von.** [Laurus Camphora.] (*In his Collectanea*, IV. 221-222, pl. 3. 1790.)

— **Sims, John.** Laurus Camphora. (*Bot. Mag.* LIII. pl. 2658. 1826.)

**C. Cassia:** Andrews, Henry. Laurus Cinnamomum. [1809.] (*Andrews Bot. Rep.* IX. pl. 596.)

— **Dyer, W. T. Threlton.** Note on the origin of Cassia lignea. (*Linn. Soc. Jour. Bot.* XX. 19-24. 1884.)

**C. Doederleinii:** Engler, A[dolf]. (*Bot. Jahrb.* VI. 57. 1885.)

**C. elegans:** Reinecke, F[ranz]. (*Bot. Jahrb.* XXV. 633. 1898.)

**C. glanduliferum:** Wallich, N[athaniel]. Description of the tree which produces the Nipal Camphor wood and Sassafras bark. [Laurus glandulifera.] (*Med. Phys. Soc. Calcutta Trans.* I. 45-54, 1 pl. 1825.) — Reprinted: 10 pp. O. n. t-p. [Calcutta, 1823.]

**C. iners:** Batka, W[enceslaus]. Lauri Malabathri Lamarckii adumbratio. (*Leop.-Carol. Akad. Naturf. Verh.* XVII. (IX.), pt. 2, pp. 615-622, pl. 45. 1835.) — Separate.

**C. nitidum:** Hooker, Sir W. J. (*In his Exotic flora . . .* III. 176, pl. 176. 1827.)

— **Balfour, J. H.** Notice of some plants which have flowered recently in the Royal botanic garden. (*Edinb. New Philos. Jour.* XLVII. 188-189, 1 pl. 1849.)

Plate of Quassia amara.

**C. Oliveri:** Bailey, F. M. (*Queensland Dept. Agric. Bull.* XVIII. 24-25. 1892. — *Queensland Dept. Agric. Bot. Bull.* X. 24. 1895. — *Roy. Soc. Queensland Proc.* XI. 14-15. 1895-96.)

**C. parthenoxylon:** Jack, W[illiam]. [Laurus parthenoxy- lon.] (*Bot. Misc.* II. 76-77. 1831.)

— **Nees von Esenbeck, [C. G.]** [Camphora chinensis.] (*Allg. Gartenzeit.* I. 91. 1833.)

— **Champion, [J. G.] & Benthams, [George].** [Phoebe latifolia.] (*Hooker's Jour. Bot. & Kew Gard. Misc.* V. 197-198. 1853.)

**C. validinerve:** Hance, H. F. (*Jour. Bot.* XX. 80. 1882.)

**C. vimineum:** Collett, Henry & Hemsley, [W. B.]. (*Linn. Soc. Jour. Bot.* XXVIII. 118-119. 1891.)

**C. zeylanicum:** Sims, John. Laurus Cassia. (*Bot. Mag.* XL. pl. 1636. 1814.)

— **Loddiges, Conrad & sons.** Laurus Cinnamomum. (*Lod- diges' Bot. Cab.* I. pl. 91. 1817.)

— **Marshall, Henry.** A description of the Laurus Cinnamo- mum. (*Ann. Philos.* X. 241-256, pl. 71. 1817.)

— **Sims, John.** Laurus Cinnamomum. (*Bot. Mag.* XLVI. pl. 2028. 1819.)

— **Loiseleur-Deslongchamps, J. L. A.** [Laurus Cinnamomum.] (*In his Herbar général*, V. 334, pl. 1821.)

— **Göbel, P. C. van.** [Laurus Cassia.] (*In his Sertum botanicum . . .* 2 pp., 1 pl. 1828-32.)

**Cinnamomum zeylanicum**: **Drapiez**, [Auguste]. [Laurus Cinnamomum.] (*In his Herbarium de l'amateur* . . . V. 365, pl. 1831.)

— **Reichenbach**, H. G. L. [Laurus Cassia.] (*In his Flora exotica* . . . III. 43, pl. 1835.)

— **Wight**, Robert. Remarks on Cambogia Gutta (Linn.), Stalagmitis cambogioides (Murray) and on Laurus Cassia (Linn.). (*Hooker Jour. Bot.* II. 306–342. 1840.)

— **Hasskarl**, J. K. (*Flora*, XXV. pt. 2, Beibl. p. 21. 1842.)

— **Cockerell**, T. D. A. [Cinnamomum Cinnamomum.] (*Torr. Bot. Club Bull.* XIX. 95. 1892.)

**CRYPTOCARYA** (BELLOTA, CARYODAPHNE, ICOSANDRA; LAURUS spec.)

**Blume**, C. L. (*In his Catalogus van eenige* . . . gewassen . . . Buitenzorg, p. 65. 1823.) [Malayan species.]

**Philippi**, R. A. [Bellota.] (*Linnaea*, XXIX. 39; XXXIII. 229–230. 1858–65. — *Univ. Chile Anal.* XXVI. 648–650. 1865.) [South American species.]

**Baker**, J. G. (*Linn. Soc. Jour. Bot.* XX. 241–242; XXII. 515. 1884–87.) [Species of Madagascar.]

**Warburg**, O[tto]. (*Bot. Jahrb.* XIII. 315–316. 1891.) [Species of New Guinea.]

**C. australis**: **Hooker**, Sir W. J. On a new Laurus (subgen. Oreodaphne?) from southern Africa. [Laurus Bowdler.] (*Hooker Jour. Bot.* IV. 418–419, pl. 23. 1842.)

— **Braun**, A[lexander] & **Bouché**, [Carl]. [Caryodaphne australis.] (*Linnaea*, XXV. 296. 1852.)

**C. Bancroftii**: **Bailey**, J. F. (*Queensland Agric. Jour.* V. 401, pl. 142. 1899.)

**C. concinna**: **Hance**, H. F. (*Jour. Bot.* XX. 79. 1882.)

**C. glaucesepala**: **Elliot**, G. F. **Scott**. (*Linn. Soc. Jour. Bot.* XXIX. 45. 1893.)

**C. latifolia**: **Sonder**, Wilhelm. (*Linnaea*, XXIII. 101. 1850.)

**C. Meissneri**: [Maiden, J. H.] Fruit of Cryptocarya Meissneri (F. v. M.). — Botanical notes. (*Agric. Gaz. N. S. Wales*, V. 306. 1894.)

**C. microneura**: **Maiden**, J. H. & **Baker**, R. T. (*Linn. Soc. N. S. Wales Proc. ser. 2*, X. (1895), pp. 515–516, pl. 42. 1896.)

**C. nativitatis**: **Rendle**, A. B. (*In Andrews*, C. W. A monograph of Christmas Island . . . p. 187. 1900.)

**C. oblata**: **Bailey**, F. M. (*Queensland Dept. Agric. Bot. Bull.* IX. 11. 1894.)

**C. Palmerstoni**: **Bailey**, J. F. (*Queensland Agric. Jour.* V. 401, pl. 141. 1899.)

**C. patentinervis**: [Maiden, J. H.] New locality for Cryptocarya patentinervis (F. v. M.). — Botanical notes. (*Agric. Gaz. N. S. Wales*, V. 306. 1894.)

**C. Peumus**: **Philippi**, R. A. [Icosandra rufescens.] (*Linnaea*, XXIX. 39–40. 1858.)

**DEHAASIA** (LAURUS spec.)

**Blume**, C. L. De novo quodam genere e familia Laurinearum. (*In his Rumphia* . . . pp. 161–164, pl. 44–47. 1835.)

**Jack**, W[illiam]. [Laurus incrassatus.] (*Hooker Comp. Bot. Mag.* I. 147–148. 1835.)

**DICYPELLIUM** (PERSEA spec.)

**Martius**, [K. F. P.] von. Ueber den Nelkenzimmtbaum. [Persea caryophyllata.] (*Flora*, XIII. pt. 1, pp. 17–21. 1830.)

**ENDIANDRA**

**Bailey**, F. M. (*Queensland Dept. Agric. Bull.* XVIII. 23–24. 1892.) [Australian species.]

— [Endiandra Sankeyana.] (*Queensland Dept. Agric. Bot. Bull.* VIII. 82. 1893.)

**Mueller**, [Ferdinand], **Baron** von. [Endiandra dichrophylla, E. exostemonea.] (*Victor. Nat.* IX. (1892–93), pp. 12, 42. 1893.)

**Bailey**, F. M. [Endiandra insignis.] (*Queensland Agric. Jour.* I. 80. 1897.)

**Maiden**, J. H. & **Betche**, E[rnst]. [Endiandra globosa.] (*Linn. Soc. N. S. Wales Proc.* XXIV. (1899), pp. 149–150. 1900.)

**EUSIDEROXYLON**

**Teysmann**, J. E. & **Binnendijk**, S[imon]. Bijdrage tot de kennis van het echte Ijzerhout, Eusideroxyton Zwageri T. et B. (*Natuurk. Tijdschr. Ned. Indië*, XXV. 289–294, 2 pl. 1863.) — Reprinted: 6 pp. 2 pl. O. [Batavia, 1863.]

**Ijzerhout**. [Eusideroxyton Zwageri.] (*Ind. Mercur*, XVI. 678. 1893.)

**Berkhout**, A. H. De anatomische bouw der Oostindische Ijzerhoutsoorten en van het Djatihout. (*Ind. Mercur*, XXI. 621. 1898.)

**LAURUS**

**Richard**, L[ouis]. (*Soc. Hist. Nat. Paris Actes*, I. pt. 1, p. 108. 1792.) [South American species.]

**Blume**, C. L. (*In his Catalogus van eenige* . . . gewassen . . . Buitenzorg, pp. 66–67. 1823.)

**Batka**, J. B. [On Vateria indica and some other plants.] (*Lond. Edinb. Philos. Mag.* [ser. 3], I. 465–466. 1832.) — Sur le Vateria indica et quelques autres plantes. (*Arch. Bot.* II. 95. 1833.)

**Cunningham**, Allan. (*Ann. Mag. Nat. Hist.* I. 379–380. 1838.) [Australian species.]

**Chatin**, Jean]. (*Ann. Sci. Nat. Bot.* ser. 6, II. 214–216, pl. 15. 1875.) [Anatomical.]

**Steinbrinck**, C. 1899. — See vol. I. 197: PHYSIOLOGY. IRRITABILITY.

**L. aggregata**: **Sims**, John. Laurus aggregata. (*Bot. Mag.* LI. pl. 2497. 1824.)

**L. canariensis**: **Lowe**, R. T. [Laurus Barbusana.] (*Cambridge Philos. Soc. Trans.* IV. 16. 1833.)

— **Wenderoth**, [G. W. F.]. Etwas über Laurus borbonica. (*Allg. Gartenzeit.* II. 313–316. 1834.)

— [Fée, Antoine.] [Laurus borbonica.] (*In his Catalogue méthodique des plantes du Jardin botanique* . . . de Strasbourg, p. 21. 1836.)

— **Le Monnier**, [Georges]. (*Ann. Sci. Nat. Bot.* ser. 5, XVI. 271–272, pl. 11. 1872.) [Anatomical.]

— **Godfrin**, [Julien]. [Laurus tomentosa.] (*Ann. Sci. Nat. Bot.* ser. 6, XIX. 156, pl. 5. 1884.) [Anatomical.]

— **Christ**, [Hermann]. (*Bot. Jahrb.* IX. 95. 1888.)

— **Borzi**, [Antonino]. [Laurus canariensis × nobilis.] (*Orto Bot. Palermo Boll.* I. 44. 1897.)

**L. iteophylla**: **Borzi**, [Antonino]. (*Orto Bot. Palermo Boll.* I. 43–44. 1897.)

**L. magnoliaefolia**: **Cavanilles**, A. J. (*Anal. Cienc. Nat. Madrid*, III. 53–54. 1801.)

**L. nobilis**: Taxonomy

— **Caspary**, R[obert]. Über die Verbreitung von Laurus nobilis in Grossbritannien. (*Ver. Beförd. Gartenb. Preuss. Verh.* XXI. 210–215. 1853.) — Reprinted: 8 pp. sq. Q. Berlin, 1852.

— **Hoffmann**, H[ermann]. (*Gartenfl.* XXV. 296–298, pl. 881. 1876.)

— **Pasquale**, F[ortun]. Sulla varietà pompeiana del Laurus nobilis. (*Nuov. Giorn. Bot. Ital.* XXIII. 222–224. 1891.)

— **Gotran**, A[gostino]. Sulla probabile introduzione, sino dall'alta antichità, di Laurus nobilis L. ed Olea europaea L. nel Veronese. (*Soc. Bot. Ital. Bull.* 1894, pp. 287–293.)

— Morphology

— **Wylder**, H[enri]. (*Naturf. Ges. Bern Mittheil.* 1864, pp. 3–4; 1871, p. 288. 1864–72.)

— **Doulot**, H. (*Ann. Sci. Nat. Bot.* ser. 7, XI. 349, pl. 16. 1890.)

— Miscellaneous

— **Wagner**, J. G. Arboreti sacri perfectioris specimen, sistens Laurum ex omni antiquitate erutam. 216 pp. O. Helmstadtii, 1732. †

— **Hogg**, John. (*Hooker Jour. Bot.* I. 137–139. 1834.) [Historical.]

— **Grindon**, Leo. The Bay and the Laurel. (*Gard. Chron.* ser. 2, VI. 419–420, 451–452. 1876.)

— **Loret**, Victor. (*Soc. Bot. Lyon Ann.* XV. 24. 1888.) [Historical.]

**L. punctata**: **Sprengel**, Kurt. (*In his Neue Entdeckungen* . . . II. 112. 1821.)

**LINDERA** (BENZONIN, DAPHNIDIUM; LAURUS spec.)

**Siebold**, P. F. von & **Zuccarini**, J. G. [Benzoin.] (*Akad. Wiss. München Abh. Math. Phys. Cl.* IV. pt. 3, pp. 202–207. 1846.) [Species of eastern Asia.]

**Zuccarini**, [J. G.]. Erläuterung der Gattung Lindera Thunb. — Bemerkungen über einige wenig gekannte Pflanzengattungen, b. (*Akad. Wiss. München Gel. Anzeig.* XXII. 753–754. [1846.]

- Maximowicz, C. J.** [*Lindera hypoglauca*, *L. membranacea*.] (*Acad. Sci. St. Pétersb. Bull.* XII. 71-72. 1868. — *Acad. Sci. St. Pétersb. Mém. Biol.* VI. 274-275. 1868.)
- Franchet, A[drien].** [*Lindera obovata*, *L. puberula*.] (*Mus. Hist. Nat. Paris Nouv. Arch.* ser. 2, X. 76-77. 1887-88.)
- Sargent, C. S.** (*Gard. & For.* VI. 292-293. 1893.) [Species of eastern Asia.]
- Makino, T[omitarō].** (*Bot. Mag. Tokyo*, XIV. pt. 2, pp. 184-185. 1900.) [Species of eastern Asia.]
- L. Benzoin: Hooker, [Sir] W. J.** [*Laurus Benzoin*.] (*Hooker Comp. Bot. Mag.* II. 62. 1836.)
- L. caesia: Stapf, O[tto].** [*Lindera caesia* var. *rufa*.] (*Linn. Soc. Trans. Bot.* IV. 220. 1894-96.)
- L. erythrocarpa: Makino, T[omitarō].** On *Lindera umbellata* Thunb. and *Lindera erythrocarpa* Makino (sp. nov.). (*Bot. Mag. Tokyo*, XI. 216-219. 1897.) — Reprinted: 4 pp. Q. t-p-c. Tokyo, 1897.
- **Makino, T[omitarō].** [*Lindera erythrocarpa*.] (*Bot. Mag. Tokyo*, XIII. pt. 2, pp. 138-140. 1899.)
- L. fragrans: Oliver, D[aniel].** [*Lindera fragrans* Oliv. (*Hooker's Ic. Plant.* XVIII. pl. 1788. 1837-88.)
- **Hemsley, W. B.** (*Gard. & For.* II. 231. 1899.)
- L. gracilis: Nees von Esenbeck, [C. G.]** [*Daphnidium gracile*.] (*Allg. Gartenzeit.* I. 91-92. 1833.)
- L. grandiflora: Stapf, O[tto].** (*Linn. Soc. Trans. Bot.* IV. 220. 1894-96.)
- L. heterophylla: Champion, J. G. & Benthams, George.** [*Daphnidium bifarium*.] (*Hooker's Jour. Bot. & Kew Gard. Misc.* V. 199. 1853.)
- L. Laureola: Collett, Henry & Hemsley, W. B.** (*Linn. Soc. Jour. Bot.* XXVIII. 119. 1891.)
- L. melissaefolia: Sims, John.** [*Laurus Diospyrus*.] (*Bot. Mag. XXXVI.* pl. 1470. 1812.)
- L. mollis: Oliver, Daniel.** (*Linn. Soc. Jour. Bot.* IX. 168. 1837.)
- L. pulcherrima: Meisner, C. F.** [*Daphnidium pulcherrimum* var. *concolor*.] (*Ann. Sci. Nat. Bot.* ser. 5, VI. 355. 1868-[67].)
- L. strychnifolia: Franchet, A[drien].** [*Daphnidium strychnifolium* var. *longifolia*.] (*Mus. Hist. Nat. Paris Nouv. Arch.* ser. 2, X. 75-76. 1887-88.)
- L. umbellata: Thunberg, C. P.** (*In his Dissertationes* . . . I. 64-65, pl. 3. 1799.)
- LITSEA** (*LITSAEA*, *CYLICODAPHNE*, *LETHEDON*, *TETRADENIA*, *TETRANTHERA*, *TOMEX*; *LAURUS* spec., *LEPIDADENIA* spec., *PERSEA* spec.)
- Jussieu, [A. L. de].** Note sur la réunion de plusieurs plantes exotiques en un seul genre de la famille des Lauriers. [1802.] (*Soc. Philom. Bull.* III. 75. 1811.)
- Biehler, J. F. T.** [*Lethedon tannensis*.] (*In his Plantarum novarum ex herbario Sprengelii centuriam* . . . exhibit, p. 40. [1807].)
- Du Petit-Thouars, A. [A.].** (*In his Observations sur les plantes* . . . de Madagascar, p. 54. 1811.)
- Jack, W[illiam].** [*Tetranthera cordata*.] (*Hooker Comp. Bot. Mag.* I. 148. 1835.)
- Hasskari, J. K.** [*Tetranthera*.] (*Flora*, XXV. pt. 2, Beibl. pp. 21-22. 1842.) [Malayan species.]
- Champion, J. G. & Benthams, George.** [*Tetranthera*.] (*Hooker's Jour. Bot. & Kew Gard. Misc.* V. 199. 1853.) [Species of eastern Asia.]
- Quihou, [Antoine].** [*Tetranthera Lhuysii*, *T. picta*.] (*Soc. Accd. Paris Bull.* ser. 2, VI. 471-474, il. 2. 1869.)
- Hance, H. F.** [*Tetranthera macrocalyx*.] (*Jour. Bot.* XV. 336. 1877.)
- Clarke, C. B.** (*Linn. Soc. Jour. Bot.* XXV. 62-63. 1890.) [Himalayan species.]
- Forbes, F. B. & Hemsley, W. B.** (*Linn. Soc. Jour. Bot.* XXVI. 379-386, 2 pl. 1891.) [Species of eastern Asia.]
- Raciborski, M[aryjan].** [*Lepidadenia Blumei*.] (*Jard. Bot. Buitenzorg Ann.* XVII. pt. 1, pp. 9-10, il. 2. 1900.) [Morphological.]
- L. amara: Kurz, Sulpis.** [*Tetranthera amara* var. *andamanica*.] (*As. Soc. Bengal Jour.* XLV. pt. 2, p. 145. 1876.)
- L. Baueri: Endlicher, Stephan.** (*In his Iconographia generum plantarum*, p. 10, pl. 44. 1838.)
- Litsea cauliflora: Stapf, O[tto].** (*Linn. Soc. Trans. Bot.* IV. 219-220. 1894-96.)
- L. citrata: Filippo, J. D.** Laurotanine, het alcaloid der *Tetranthera citrata* Nees. (*Nederl. Tijdschr. Pharm.* X. 307-316. 1898.)
- L. geniculata: Sims, John.** [*Laurus geniculata*.] (*Bot. Mag. XXXVI.* pl. 1471. 1812.)
- **[Sargent], C. S.** [*Litsea geniculata*.] (*Gard. & For.* VIII. 374-375, il. 52. 1895.)
- L. glauca: Sargent, C. S.** (*Gard. & For.* VI. 292. 1893.)
- L. japonica: Hooker, [Sir] W. J.** [*Tetranthera japonica*.] (*Bot. Mag. LXXII.* apx. p. 6. 1846.)
- L. Neesiana: Martens, Martin & Galeotti, H. G.** [*Tetranthera villosa*.] (*Acad. Sci. Belg. Bull.* X. pt. 1, pp. 359-360. 1843.)
- **Nees von Esenbeck, C. G. & Schauer, [J. K.].** [*Tetranthera Neesiana*.] (*Linnaea*, XIX. 712-713. 1847.)
- L. Orizabae: Martens, Martin & Galeotti, H. G.** [*Persea Orizabae*.] (*Acad. Sci. Belg. Bull.* X. pt. 1, pp. 358-359. 1843.)
- L. polyantha: Hoffmannsegg, J. C. von.** [*Tomex monopetala*.] (*In his Verzeichniss der Pflanzenkulturen* . . . Nachtrag 2, pp. 38, 221. 1826.)
- L. Pseudoculitlawan: Nees von Esenbeck, [C. G.].** [*Tetradenia Pseudo-Culitlawan*.] (*Allg. Gartenzeit.* I. 373-374. 1833.)
- L. rugosa: Kurz, Sulpis.** Eine Notiz über *Tetranthera ochracea* Miq. (*Flora*, LV. 171-172. 1872.)
- L. sebifera: Retzius, A. J.** [*Laurus involucrata*.] (*In his Observationes botanicae* . . . pt. 6, pp. 27-28. 1791.)
- **Jacquin, N. J. Baron von.** [*Tetranthera laurifolia*.] (*In his Plantarum rariorum Horti* . . . schoenbrunnensis . . . icones, I. 59-60, pl. 113. 1797.)
- **[Lindley], [John].** [*Tetranthera laurifolia*.] (*Bot. Reg.* XI. 893, pl. 1825.)
- **Wight, Robert & Arnott, G. A. Walker.** [*Lepidadenia Wightiana*.] (*Edinb. New Philos. Jour.* XV. 379. 1833.)
- **Hance, H. F.** [*Tetranthera laurifolia*.] (*Linn. Soc. Jour. Bot.* XIII. 119. 1873.)
- L. verticillata: Hance, H. F.** (*Jour. Bot.* XXI. 356. 1883.)
- L. zeylanica: Champion, J. G. & Benthams, George.** (*Hooker's Jour. Bot. & Kew Gard. Misc.* V. 199-200. 1853.)
- **Hance, H. F.** [*Litsea pulchella*.] (*Linn. Soc. Jour. Bot.* XIII. 119-120. 1873.)
- **Pearson, H. H. W.** (*Linn. Soc. Jour. Bot.* XXXIV. 354. 1899.)
- MACHILUS**
- Hance, H. F.** (*Ann. Sci. Nat. Bot.* ser. 4, XVIII. 226-227. 1862.)
- Maximowicz, C. J.** (*Acad. Sci. St. Pétersb. Bull.* XXXI. 95-97. 1887. — *Acad. Sci. St. Pétersb. Mém. Biol.* XII. 534-537. 1888.)
- M. salicina: Hance, H. F.** (*Jour. Bot.* XXIII. 327. 1865.)
- M. Thunbergii: Yatabe, Ryōkichi.** [*Machilus Thunbergii* var. *japonica*.] (*Bot. Mag. Tokyo*, VI. 135, 177-179, pl. 5. 1892.)
- **Hemsley, W. B.** [*Machilus Thunbergii* Sieb. & Zucc. (*Hooker's Ic. Plant.* XXVI. pl. 2538. 1899.)
- M. velutina: Champion, J. G. & Benthams, George.** (*Hooker's Jour. Bot. & Kew Gard. Misc.* V. 198. 1853.)
- MEZILAUROS** (*SILVIA* spec.)
- [Allemão, F. F.] Laurinea.** [*Silvia Navalium*.] 3 pp. 1 pl. sq. Q. n. t-p. [Rio de Janeiro, 1848.] — From his *Plantas novas do Brasil*, 1844-49.
- MICROPORA**
- Hooker, [Sir] J. D.** [*Micropora Curtisii* Hook. f. (*Hooker's Ic. Plant.* XVI. pl. 1547. 1836-37.)
- MISANTECA** (*MISCANTHECA*)
- Chamisso, Adalbert von & Schlechtendal, [D. F. L. von].** (*Linnaea*, VI. 367-368. 1831.)
- Benthams, G[eorge].** [*Misanteca anacardioides* Benth. (*Hooker's Ic. Plant.* XIII. 46-47, pl. 1259. 1877-79.)
- Includes description of three other species.

## NECTANDRA (LAURUS spec.)

- Rottböll, C. F. (praeses).** [Nectandra sanguinea, N. bijuga.] (In his Descriptionis rariorum plantarum . . . e terra surinamensi fragmentum, pp. 11-13. 1776. — *Univ. Hafn. Act. Lit.* 1778, pp. 279-281.)
- Miquel, F. A. W.** (In his Stirpes surinamenses . . . pp. 196-201, pl. 58-60. 1850.)
- N. angustifolia: André, Éd[ouard].** Le Laurier du Parana (Nectandra angustifolia). (*Rev. Hort.* 1898, pp. 101-103, il. 43-44.)
- N. bombycina: Moore, S. Le M.** (*Linn. Soc. Trans. Bot.* IV. 449-450. 1894-96.)
- N. Catesbyana: Sargent, C. S.** (*Gard. & For.* II. 448. 1889.)
- N. citrifolia: Rusby, H. H.** (*Torr. Bot. Club Mem.* VI. 115-116. 1896-99.)
- N. cymbarum: Spruce, Richard.** (*Hooker's Jour. Bot. & Kew Gard. Misc.* VII. 278. 1855.)
- N. elaiophora: Rodrigues, J. B.** (*Vellousia*, ed. 2, I. (1885-88), pp. 64-66; III. pl. 18. 1891.)
- N. glabrescens: Benthams, George.** (In his Botany of the voyage of . . . Sulphur, p. 161. 1844-46.)
- N. Heydeana: Smith, J. D.** (*Bot. Gaz.* XIX. 262, pl. 25. 1894.)
- N. martinicensis: Jacquin, N. J. Baron von.** [Laurus martinicensis.] (In his Collectanea . . . II. 109, pl. 5. 1788.)
- N. sanguinea: Rottböll, C. F.** (In his Descriptiones plantarum . . . surinamensium . . . p. 10. 1796.)
- **Schlechtendal, D. F. L. von.** (*Linnaea*, XIX. 257. 1847.)

## NYROPHYLLA

**Harms, H[ermann].** (In ENGLER, A[dolf] & PRANTL, K[arl]. Die natürlichen Pflanzenfamilien, Nachträge, p. 337. 1897.)

## OCOTEA (OREODAPHNE, STRYCHNODAPHNE; LAURUS spec., NECTANDRA spec.)

- Regel, Éd[ouard von].** [Oreodaphne regalis.] (In his Index seminum . . . Hortus . . . petropolitani . . . 1856, p. 24. — *Gartenfl.* V. 366. 1856.)
- Baker, J. G.** (*Linn. Soc. Jour. Bot.* XX. 242-243; XXII. 515. 1884-87.) [Species of Madagascar.]
- Gómez de la Masa, Manuel.** (*Soc. Españ. Hist. Nat. Anal.* XXIII. 44. 1894.) [West Indian species.]
- Rusby, H. H.** (*Torr. Bot. Club Mem.* VI. 114-115. 1896-99.) [South American species.]
- O. acutangula: Miquel, F. A. W.** [Nectandra acutangula.] (*Linnaea*, XXII. 806-807. 1849.)
- O. bullata: Hooker, [Sir] W. J.** Oreodaphne bullata. (*Bot. Mag.* LXVIII. pl. 3931. 1842.)
- O. cinnamomoides: [Scheidweiler, J.]** Ocotea cinnamomoides. (*Hort. Belg.* IV. 364-365, pl. 19. 1837.)
- O. fallax: Miquel, F. A. W. von.** [Nectandra Neesiana.] (*Linnaea*, XVIII. 745. 1844.)
- O. floribunda: Vahl, Martin.** Om Voxtræet fra Puertorico. [Laurus cerifera.] (*Naturh.-Selsk. Skrivt.* VI. 129-131. 1810.)
- **Grisebach, A. [H. R.].** [Strychnodaphne floribunda.] (*Amer. Acad. Mem. new ser.* VIII. pt. 1, p. 188. 1861.)
- O. foetens: Schacht, H[ermann].** [Oreodaphne foetens.] (In his Madeira . . . pp. 100-102, 1 pl. 1859.)
- O. gulanensis: Rottböll, C. F.** [Nectandra bijuga.] (In his Descriptiones plantarum . . . surinamensium . . . pp. 10-11. 1796.)
- O. Nemodaphne: Grisebach, A. [H. R.].** [Nectandra cuneata.] (*Amer. Acad. Mem. new ser.* VIII. pt. 1, p. 188. 1861.)
- O. perseifolia: Smith, J. D.** (*Bot. Gaz.* XX. 10. 1896.)
- O. puberula: MacLagan, Douglas.** Ueber den Bebeerbaum des brittischen Guiana. [Nectandra Rodiaei.] (*Ann. Chem. Pharm.* XLVIII. 106-121. 1843.)
- **Grisebach, A. H. R.** [Strychnodaphne suaveolens.] (*Ges. Wiss. Goettingen Abh.* XXIV. Phys. Cl. p. 134. 1879.)
- O. Rodiei: Schomburgk, R. H.** On two new species of the family Laurineae from the forests of Guiana. (*Lond. Jour. Bot.* III. 624-631. 1844.) [Nectandra Rodiaei.]
- PERSEA (LAURUS spec.)**
- Parodi, Domingo.** (*Soc. Cient. Argent. Anal.* V. 261-269. 1877-78.) [South American species.]

**Persea aurata: Miquel, F. A. W.** (*Linnaea*, XXII. 805-806. 1849.)

**P. azorica: Seubert, Moritz.** (In his Flora azorica . . . pp. 29-30, pl. 6. 1844.)

— **Watson, H. C.** (*Lond. Jour. Bot.* VI. 392. 1847.)

**P. boliviana: Rusby, H. H.** (*Torr. Bot. Club Mem.* VI. 113-114. 1896-99.)

**P. Borbonia: Audubon, J. J.** (In his Birds of America, IV. pl. 355. 1835-38.)

— **Sudworth, G. B.** On the names of some North American trees. (*Gard. & For.* IV. 239. 1891.)

**P. gratissima: Jacquin, N. J. [Baron von].** (In his Observationum botanicarum . . . pars I., pp. 37-38. 1764.)

— **Lindley, John.** Persea gratissima. (*Bot. Reg.* XV. 1258, pl. 1829.)

— **Hooker, [Sir] W. J.** Persea gratissima. (*Bot. Mag.* LXXVII. pl. 4580. 1861.)

— **[Lemaire, Charles.]** Persea gratissima. 3 pp. (*Jard. Fleur.* III. pl. 252. 1853.)

— **B., R.** Estudio acerca de "el Ahuacate." (*Naturaleza*, VII. 214-228. 1887.) [Chemical.] — From: "El observador médico."

— **[Rodigas, Ém[ile].** Persea gratissima Gaertn. (*Ill. Hort.* [XXXVI.] 15-16, pl. 75. 1889.)

— **Sturtevant, E. L.** (*Torr. Bot. Club Mem.* I. 149. 1889-90.) [Morphological.]

— **Cockerell, T. D. A.** [Persea Persea.] (*Torr. Bot. Club Bull.* XIX. 95. 1892.)

— **Holm, Theodor.** The seedlings of Jatropha multifida L. and Persea gratissima Gärtn. (*Bot. Gaz.* XXVIII. 60-64, il. 1899.)

**P. Harrisii: Mez, [Carl].** — In ENGLER, A[dolf]. (*Bot. Gart. Mus. Berlin Notizbl.* I. 325-326. 1895-97.)

**P. humilis: Nash, G. V.** (*Torr. Bot. Club Bull.* XXII. 157; XXIII. 100-101. 1895-96.)

**P. indica: Michaux, A[ndré].** [Laurus indica.] (*Jour. Hist. Nat.* I. 411-412. 1792.)

— **Wendland, J. C.** [Laurus indica.] (In his Botanische Beobachtungen . . . pp. 21-22, pl. 3. 1796.)

**P. Lingue: Arata, P. N.** Estudio de la Persea Lingue Nees ab Es. y de su tanino. (*Soc. Cient. Argent. Anal.* X. 193-208, 1 pl. 1880.)

**P. longipeda: Bertoloni, Antonio.** (*Accad. Sci. Bologna Mem.* IV. 72-73, pl. 3. 1853. — Also in his Miscellanea botanica, pt. 13, pp. 14-15, pl. 2. 1853.)

**P. Nanmu: Oliver, D[aniel].** Persea Nanmu Oliv. (*Hooker's Ic. Plant.* XIV. 10-11, pl. 1316. 1880-82.)

**P. triplinervis: Gómez de la Masa, Manuel.** (*Soc. Españ. Hist. Nat. Anal.* XXIII. 44. 1894.)

**P. Veraguasensis: Seemann, Berthold.** (In his Botany of the voyage of H. M. S. Herald . . . p. 193. 1852-57.)

## PHOEBE (NECTANDRA spec.)

**Grisebach, A. [H. R.].** [Phoebe triplinervis.] (*Amer. Acad. Mem. new ser.* VIII. pt. 1, pp. 187-188. 1861.)

— [Nectandra porphyria.] (*Ges. Wiss. Goettingen Abh.* XIX. Phys. Cl. p. 144. 1874.)

**Smith, J. D.** [Phoebe amplifolia.] (*Bot. Gaz.* XIX. 261-262, pl. 24. 1894.)

**Mez, [Carl].** [Phoebe Taubertiana.] — In TAUBERT, P[aul]. (*Bot. Jahrb.* XXI. 427-428. 1896.)

## POTAMEIA

**[Du Petit-Thouars, A. A.]** (In his Genera nova madagascariensia . . . p. 5. [1806.] — Also in ROEMER, J. J. Collectanea . . . p. 199. 1809.)

**Ballou, H[enri].** Sur les deux genres Potameia et Dilobeia de Du Petit-Thouars. (*Adansonia*, IX. 241-245. 1868-70.)

## RAVENSARA (AGATHOPHYLLUM)

**[Du Petit-Thouars, A. A.]** [Agathophyllum.] (In his Genera nova madagascariensia . . . p. 5. [1806.] — Also in ROEMER, J. J. Collectanea . . . pp. 198-199. 1809.)

**Duchartre, P[ierre].** [Agathophyllum.] (*Ann. Sci. Nat. Bot.* ser. 3, X. 222-223. 1848.) [Morphological.]

**Ballou, H[enri].** Recherches sur le Ravensara. (*Adansonia*, IX. 299-304. 1863-70.)

**R. aromatica: Sonnerat, [Pierre].** (In his Voyage aux Indes orientales . . . II. 226-228, pl. 127. 1782.)



**Ravensara aromatica:** Vauquelin, [L. N.]. Analyse des feuilles aromatiques du Raven-tsara (Agathophyllum Ravensara L.) remises par M. Thouin. — Examen chimique de quelques substances végétales, envoyées au muséum, IV. (*Mus. Hist. Nat. Paris Ann. XIV.* 31-32. 1809.)

**R. parvifolia:** Elliot, G. F. Scott-. (*Linn. Soc. Jour. Bot.* XXIX. 45. 1893.)

### SASSAFRAS (LAURUS spec.)

#### Taxonomy

**Trew, C. J.** [Laurus Sassafras.] (*In his Plantae selectae* . . . pp. 34-36, pl. 69-70. 1750-73.)

**Ehret, G. D.** De arboribus Sassafras dictis & Londini cultis, earumque floris caractere. (*Acad. Leop.-Carol. Nov. Acta*, II. 326-330, pl. 6. 1759.)

**Trew, C. J.** Brevis historia naturalis arboris Sassafras dictae Lauri speciei et quaedam de Lauri speciebus in genere. (*Acad. Leop.-Carol. Nov. Acta*, II. apx. pp. 277-408, pl. 7. 1759.) — Reprinted: 132 pp. Q. [Norimbergae, 1761.]  
— Waarnemingen omtrent den Sassafrasboom en de kenmerken van desselfs bloemen, met een bijvoegzel en aanmerkingen omtrent de vrugt. (*Uitgez. Verh. Soc. Wetensch.* VII. 364-367, 1 pl. 1762.)

**Audubon, J. J.** [Laurus Sassafras.] (*In his Birds of America*, II. pl. 144. 1831-34. — Ed. Q. I. 223, pl. 62. 1840.)

**Baillon, H[enri].** Sur une Protéacée et une Laurinée polycarpellées. (*Adansonia*, II. 292-293. 1861-62.)

**Boothrock, J. T.** Concerning our Sassafras trees. [Sassafras officinale.] (*For. Leaves*, II. 67-68, 1 pl. 1899.)

**The Sassafras.** [Sassafras Sassafras.] (*Gard. & For.* VII. 211-212, il. 38. 1894.)

#### Morphology and Physiology

**Gobley.** Écorce de la racine et moelle de Sassafras. (*Jour. Pharm. Chim. Paris*, ser. 4, VIII. 330-331. 1868.)

**Baillon, H[enri].** Sur des fleurs monstrueuses de Sassafras officinale. (*Adansonia*, IX. 380-381. 1868-70.)

**Robertson, Charles.** (*Bot. Gaz.* XXII. 164-165. 1896.) [Ecological.]

**Jackson, R. T.** [Sassafras Sassafras.] (*Boston Soc. Nat. Hist. Mem.* V. pt. 4, pp. 107-109, pl. 19. 1899.) [Morphological.]

#### Noteworthy Individuals

**Philadelphia, (pseud.).** Laurus Sassafras. (*Gard. Monthly*, XIX. 227. 1877.)

**Russell, [G. W.]** A remarkable Sassafras tree. (*Boston Soc. Nat. Hist. Proc.* XVIII. 216. 1877.)

**Schrenk, Joseph.** Sassafras officinale. (*Torr. Bot. Club Bull.* VII. 67. 1880.)

**Russell, G. W.** Large Sassafras trees. (*Gard. Monthly*, XXVIII. 22. 1896.)

### SASSAFRIDIUM

**Rose, J. N.** [Sassafridium macrophyllum.] (*Contrib. United States Nat. Herb.* I. no. 9, p. 355. 1895.)

### SYNDICLIS

**Hooker, [Sir] J. D.** Syndiclis paradoxa Hook. f. (*Hooker's Ic. Plant.* XVI. pl. 1515. 1836-87.)

### UMBELLULARIA (OREODAPHNE spec., TETRANTHERA spec.)

**Hooker, [Sir] W. J. & Arnott, G. A. Walker-** [Tetranthera californica.] (*In their Botany of Capt. Beechey's voyage* . . . p. 159. 1830-41.)

**Torrey, John.** [Oreodaphne californica.] (*Rep. Explor. Surv. Mississippi Pacif. Oc.* IV. 133. 1866.)

**Hooker, [Sir] W. J.** Oreodaphne californica. (*Bot. Mag.* LXXXVIII. pl. 5320. 1862.)

**[Lemaire, Charles.]** [Oreodaphne californica.] (*Ill. Hort.* IX. 72-73. 1862.)

**Pasquale, G. A.** Nota sulla Tetranthera causticans. (*Nuov. Giorn. Bot. Ital.* I. 290-292. 1869.)

**Umbellularia.** [U. californica.] (*Gard. & For.* V. 349-350, il. 60. 1892.)

**Wright, F. W.** Oregonian forms of Umbellularia. (*Erythea*, III. 97. 1895.)

## 65. HERNANDIACEAE

**Schlechtendal, D. F. L. von.** [Gyrocarpeae.] (*Linnaea*, XVI. 397-400. 1842.)

**Meisner, [C. F.].** Hernandiaceae. (*In* CANDOLLE, A. P. de & Alphonse de. *Prodromus* . . . XV. pt. 1, pp. 261-265. 1864.)

**Solereder, H[ans].** Beiträge zur vergleichenden Anatomie der Aristolochiaceen, nebst Bemerkung über den systematischen Wert der Secretzellen bei den Piperaceen und über die Structur der Blattspreite bei den Gyrocarpeen. (*Bot. Jahrb.* X. 410-524, pl. 12-14. 1869.)

**Pax, F[erdinand].** Hernandiaceae. (*In* ENGLER, A[dolf] & PRANTL, K[arl]. *Die natürlichen Pflanzenfamilien*, III. pt. 2, pp. 126-129, il. 79. 1891.)

### GYROCARPUS

**Jacquin, N. J. Baron von.** [Gyrocarpus asiaticus, G. americanus.] (*In his Fragmenta botanica* . . . p. 63, pl. 93. [1800]-09.)

**Blume, K. L.** (*Tijdschr. Natuurl. Geschied. Phys.* I. [pt. 1], pp. 145-147. 1834.)

— [Gyrocarpus asiaticus.] (*Ann. Sci. Nat. Bot.* ser. 2, II. 97. 1834.)

**Endlicher, Stephan.** [Gyrocarpus sphenopteris.] (*In his Iconographia generum plantarum*, p. 11, pl. 43. 1838.)

**Wahl, Carl von.** (*Bibl. Bot.* VII. pt. 40, pp. 14-15, pl. 2. 1897.)

### HERNANDIA (BIASOLETTIA, HERNANDEZIA)

**Presl, K. B.** [Biasolettia nymphaeaeifolia.] (*In his Reliquiae Haenkeanae* . . . II. 141-142. [1835-36].)

**Meisner, C. F.** Lauraceae et Hernandiaceae. [1866.] (*In* MARTIUS, K. F. P. von & others. *Flora brasiliensis*, V. pt. 2, col. 137-320, pl. 45-107. 1866-68.)

**Nadeaud, [Jean].** Le genre Hernandia aux îles de la Société. (*Jour. Bot. Paris*, I. 288-290. [1897].)

**H. beninensis:** Pax, [Ferdinand]. — *In* HENRIQUES, J. A. (*Soc. Brot. Bot.* X. 155. 1892.)

**H. cubensis:** Grisebach, A. [H. R.]. (*Amer. Acad. Mem.* new ser. VIII. pt. 1, pp. 188-189. 1861.)

**H. Drakeana:** Nadeaud, [Jean]. (*Jour. Bot. Paris*, XIII. 4-6. [1899].)

**H. leucomphala:** Hoffmannsegg, J. C. von. [Hernandezia leucomphala.] (*In his Verzeichniss der Pflanzenkulturen* . . . Nachtrag III., pp. 10, 41-42. 1826.)

**H. Moerenhoutiana:** Hooker, Sir J. D. Hernandia Moerenhoutiana. (*Bot. Mag.* XCVI. pl. 5839. 1870.)

**H. peltata:** Powell, [Thomas]. (*Jour. Bot.* VI. 362. 1868.)

**H. sonora:** Hoffmannsegg, J. C. von. [Hernandezia sonora.] (*In his Verzeichniss der Pflanzenkulturen* . . . pp. 136, 219. 1824.)

— Schacht, Hermann. (*Bot. Zeit.* VIII. 697-702, pl. 7. 1850.) [Wood.]

— Oosterus, J. C. (*Jard. Bot. Buitenzorg Ann.* XIII. 99-100, pl. 12. 1896.) [Teratological.]

**H. Temarii:** Nadeaud, [Jean]. (*Jour. Bot. Paris*, XI. 114-115. [1897].)

### ILLIGERA (HENSCHELIA)

**Blume, K. L.** (*Ann. Sci. Nat. Bot.* ser. 2, II. 96-97. 1834.)

— [Illigera appendiculata, I. pulchra.] (*Tijdschr. Natuurl. Geschied. Phys.* I. [pt. 1], pp. 144-145. 1834.)

**Zollinger, H[einrich].** (*Natuurk. Tijdschr. Ned. Indië*, XIV. 166. 1857.)

**Miquel, F. A. W.** Illigeræ species Archipelagi indici. (*Ann. Mus. Bot. Lugd.-Bat.* II. 213-215, pl. 4. 1865-66.)

**I. dasyphylla:** Miquel, F. A. W. (*In his Sumatra, zijne plantenwereld* . . . pp. 132, 333, pl. 1. 1860.)

**I. dubia:** Spanoghe, J. B. (*Linnaea*, XV. 187. 1841.)

**I. Meyeniana:** Presl, K. B. [Henschelia luzonensis.] (*In his Reliquiae Haenkeanae* . . . II. 81-82, pl. 63. [1835-36].)

— Walpers, [W.] G. — *In* MEYEN, F. J. F. (*Leop.-Carol. Akad. Naturf. Verh.* suppl. 1, pp. 410-411. 1843.)

**I. pentaphylla:** Welwitsch, Friedrich. (*Linn. Soc. Trans.* XXVII. 26-27. 1871.)

**I. rhodantha:** Hance, H. F. (*Jour. Bot.* XXI. 321. 1883.)

**I. scandens:** Teysmann, J. E. & Binnendijk, [Simon]. (*Natuurk. Tijdschr. Ned. Indië*, XXVII. 29. 1864.)

**I. villosa:** Clarke, C. B. (*Linn. Soc. Jour. Bot.* XXV. 22, pl. 9. 1890.)

## SPARATTANTHELIUM

- Martius, K. F. P. von.** (*Flora*, XXIV. pt. 2, Beibl. pp. 40–42. 1841.)  
 — *Plantas aliquot brasilienses.* (*Baier. Bot. Ges. Denkschr.* III. 295–304, pl. 8–11. 1841. See p. 298, pl. 10–11.)  
**Rusby, H. H.** [*Sparattanthelium glabrum.*] (*Torr. Bot. Club Mem.* VI. 35. 1898–99.)

## 66. PAPAVERACEAE

- Candolle, A. P. de.** Papaveraceae. (*In* CANDOLLE, A. P. de & Alphonse de. *Prodromus* . . . I. 117–124. 1824.)  
**Trécul, A[uguste].** Des laticifères dans les Papavéracées. (*Acad. Sci. Paris Compt. Rend.* LX. 522–526. 1865.)  
**Prantl, K[arl] & Kündig, J[kob].** Papaveraceae. (*In* ENGLER, A[dolf] & PRANTL, K[arl]. Die natürlichen Pflanzenfamilien, III. pt. 2, pp. 130–145, il. 80–93; Nachträge, pp. 174–175; Nachträge II., p. 27. 1891–1900. See p. 140, il. 90.)  
**Léger, L. J.** Recherches sur l'appareil végétatif des Papavéracées Juss. (Papavéracées et Fumariacées D. C.). (*Soc. Linn. Normandie Mém.* XVIII. 193–623, 38 il., pl. 10–19. 1894–95.)

## BOCCONIA

- Hasakari, J. K.** (*Flora*, XXXIX. 513. 1856.)  
**B. arborea:** Watson, S[ereno]. (*Amer. Acad. Proc.* XXV. 141–142. 1890.)  
 — Villada, M. M. Estudios relativos á la Bocconia arborea? Watson. (*Naturalza*, ser. 2, II. 207–212. 1897.)  
**B. frutescens:** [Zorn, Johannes.] (*In* his Auswahl schöner . . . Gewächse, [I.] 13–14, pl. 27. 1795.)  
 — Trattinick, Leopold. (*In* his Ausgemahlte Tafeln . . . III. 46, 1 pl. 1812–14.)  
 — Planchon, J. E. (*Ann. Sci. Nat. Bot.* ser. 3, III. 309–310, pl. 12. 1845.) [Anatomical.]  
 — Lindberg, [S. O.]. [Om skidans natur hos Cruciferae och Papaveraceae.] (*Sällsk. Faun. Flor. Fenn. Notis.* XI. 458. 1871.)  
 — Ochoa y Tapia, Ernesto. Estudio sobre la corteza del Bocconia frutescens. (*Naturalza*, VI. 355–359. 1884.)  
 — Delpino, F[ederico]. 1890. — See I. 238: REPRODUCTIVE INTERRELATIONS.  
 — Figdor, W[ilhelm]. Ueber eine eigenthümliche Krümmungserscheinung des Gynophors von Bocconia frutescens L. [*Zool.-Bot. Ges. Wien Verh.* XLIV. (1894), Sitzber. pp. 36–37. 1895.)

- B. vulcanica:** Smith, J. D. (*Bot. Gaz.* XVI. 1. 1891.)

## DENDROMECON

- D. flexilis:** Greene, E. L. Some California Polypetalae. (*Torr. Bot. Club Bull.* XIII. 216–219. 1886.)  
**D. Harfordii:** Kellogg, A[ibert]. (*California Acad. Sci. Proc.* V. (1873–74), p. 102. 1875.)  
**D. rigida:** Hooker, Sir W. J. *Dendromecon rigidum.* (*Bot. Mag.* LXXXV. pl. 5134. 1859.)  
 — H[outte], L[ouis] van. *Dendromecon rigidum* Benth. (*Flora Serr.* XIV. 43–44, pl. 1411. 1861.)  
 — Jepson, W. L. Teratological notes. (*Erythea*, II. 14–15. 1894.)

## 67. CAPPARIDACEAE

## Taxonomy

- Candolle, A. P. de.** Capparideae. (*In* CANDOLLE, A. P. de & Alphonse de. *Prodromus* . . . I. 237–254. 1824.)  
**Delessert, Benj[amin].** (*In* his *Icones selectae*, III. 1–8, pl. 1–13. 1837.)  
**Turczaninow, Nic[olaj].** (*In* his *Animadversiones ad primam partem herbarii* . . . pp. 27–36. 1855.)  
**Pax, F[erdinand].** Capparidaceae. (*In* ENGLER, A[dolf] & PRANTL, K[arl]. Die natürlichen Pflanzenfamilien, III. pt. 2, pp. 209–236, 276, il. 130–143; Nachträge, pp. 177–178; Nachträge II., p. 28. 1891–1900.)

## Central and South America

- Triana, J[osé] & Planchon, J. E.** (*Ann. Sci. Nat. Bot.* ser. 4, XVII. 67–90. 1862.)  
**Eichler, A. W.** Capparideae . . . [1865.] (*In* MARTIUS, K. F. P. von & others. *Flora brasiliensis*, XIII. pt. 1, col. 237–344, pl. 54–68. 1841–72.)

## Asia

- Anderson, Thomas.** (*Linn. Soc. Jour. Bot.* V. suppl. pp. 2–5. 1861.) [Species of western Asia.]

- King, George.** (*As. Soc. Bengal Jour.* LVIII. (1889), pt. 2, pp. 392–399. 1890.) [Species of southern Asia.]

## Africa

- Sonder, Wilhelm.** (*Linnaea*, XXIII. 5–9. 1850.) [Species of southern Africa.]  
**Schweinfurth, G[eorg].** (*In* his *Plantae quaedam niloticae* . . . pp. 18–19, pl. 6, 14. 1862.)  
**Bailon, H[enri].** [1885.] (*Soc. Linn. Paris Bull.* I. 461–464, 465–467. 1889.) [Species of Madagascar.]  
**Pax, Ferdinand.** Capparidaceae africanæ. — *In* ENGLER, A[dolf]. Beiträge zur Flora von Afrika. (*Bot. Jahrb.* XIV. 293–306, il., pl. 4. 1892.)  
**Hua, Henri.** Deux types intéressants de Capparidacées africaines. (*Soc. Philom. Bull.* ser. 8, VII. (1894–95), pp. 77–83. 1895.) — Reprinted: 6+2 pp. Q. t-p-c. Paris, 1895.  
**Gilg, E[rnst].** Capparidaceae somalenses a DD. L. Robecchi-Bricchetti et Dr. D. Riva in Harrar et in Somalia lectae. — *In* PIORRA, R[omualdo]. Contribuzioni alla conoscenza della flora dell' Africa orientale, VII. (*Istit. Bot. Roma Ann.* VI. (1895–96), pp. 88–96. 1897.)

## Morphology

- Saint-Hilaire, Auguste de & Moquin-Tandon, A[lfred].** Mémoire sur la symétrie des Capparidées et des familles qui ont le plus de rapports avec elles. (*Ann. Sci. Nat.* XX. 318–326. 1830.)  
**Cambessèdes, J[acques].** Observations sur l'organisation florale des plantes de la famille des Capparidées. (*Soc. Hist. Nat. Paris Mém.* V. 77–80. 1834.) — Reprinted: 4 pp. sq. Q. n. t-p. [Paris, 1834.]  
**Payer, J. B.]** Organogénie de la famille des Capparidées (Cleome, Polanisia, Capparid). (*Acad. Sci. Paris Compt. Rend.* XXXIV. 286–289. 1852.)  
**Eichler, A. W.** Ueber den Blütenbau der Fumariaceen, Cruciferen und einiger Capparideen. (*Flora*, XLVIII. 433–444, 449–460, 499–508, 513–521, 529–536, 545–558, 1 il., pl. 5–9. 1865.) — Reprinted: 65 pp. 5 pl. O. Regensburg, 1865.  
**Vesque, Julien.** Essai d'une monographie anatomique et descriptive de la tribu des Capparées (Capparidées ligneuses). (*Ann. Sci. Nat. Bot.* ser. 6, XIII. 47–135, pl. 1–2. 1882.)  
**Blenk, P[aul].** (*Flora*, LXVII. 102–106. 1884.)  
**Bachmann, O[tto].** (*Flora*, LXIX. 429–431. 1886.)  
**Dies, R[udolf].** (*Flora*, LXX. 497. 1887.)  
**Pax, Ferd[inand].** Beiträge zur Kenntnis der Capparidaceen. (*Bot. Jahrb.* IX. 39–69, il., pl. 2. 1888.)  
**Tiegheem, P[hilippe] van & Douliot, H.** (*Ann. Sci. Nat. Bot.* ser. 7, VIII. 45–54, pl. 2. 1888.)  
**Brandea, Marcel.** (*Rev. Gén. Bot.* III. 73–75, pl. 4. 1891.)  
**Guignard, Léon.** (*Jour. Bot. Paris*, VII. 57–60, il. 31–34. [1893.]

## Physiology

- Guignard, Léon.** Recherches sur la localisation des principes actifs chez les Capparidées, Tropéolées, Limnanthées, Résédacées. (*Jour. Bot. Paris*, VII. 345–364, 393–400, 417–426, 444–460, 18 il. [1893.] — Sur la localisation des principes actifs chez les Capparidées. (*Acad. Sci. Paris Compt. Rend.* CXVII. 493–496. 1893.) — Localisation des principes actifs chez les Capparidées, Tropéolées, Limnanthées et Résédacées. (*Assoc. Franc. Avanc. Sci. Compt. Rend.* XXII. (1893), pt. 2, pp. 461–470. 1894.)

## APOPHYLLUM

- Müller, Ferdinand, Baron von.** [Apophyllum anomalum.] (*Hooker's Jour. Bot. & Kew Gard. Misc.* IX. 306–307. 1857.)

## ATAMISQUEA

- Hooker, Sir W. J. & Arnott, G. A. W[alker].** [Atamisquea emarginata.] (*Bot. Misc.* III. 142–143. 1833.)  
**Miers, John.** On the genus Atamisquea, belonging to the family of the Capparidaceae. [1852.] (*Linn. Soc. Trans.* XXI. 1–5, pl. 1. 1855.)  
**Bailon, H[enri].** Note sur l'Atamisquea. (*Adansonia*, X. 28–31. 1871–73.)  
**Vasey, George & Rose, J. N.** [Atamisquea emarginata.] (*Contrib. United States Nat. Herb.* I. no. 3, p. 66. 1890.)

## BELENCITA

- Karsten, Hermann.** Belencita, ein neues Kapparideen-Geschlecht. [B. Hagenii.] (*Berlin. Allg. Gartenzeit.* 1857, pp. 25–28, pl. 1.)

## BOSCIA

- Arnott, G. A. W[alker-].** (*Hooker Jour. Bot.* III. 153-154. 1841.)
- Pestalossi, [Anton].** — In SCHINZ, Hans. (*Herb. Boissier Bull.* V. apx. 3, pp. 94-96. 1897.)  
— Die Gattung *Boscia* Lam. (*Bot. Mus. Univ. Zürich Mitteil.* VII. 152 pp.+14 ff., 14 pl. 1898. — *Herb. Boissier Bull.* VI. apx. 3, pp. 1-152, pl. 1-14. 1898.)  
Contains a bibliography (pp. 148-150).
- B. angustifolia: Hochstetter, C. F.** [*Boscia intermedia.*] (*Flora*, XXVII. pt. 1, p. 100. 1844.)
- B. caffra: Krauss, F[erdinand].** [*Niebhuria pedunculosa.*] (*Flora*, XXVII. pt. 1, p. 289. 1844.)  
— **Turczaninow, Nicolai.** (*Soc. Nat. Moscou Bull.* XXVII. pt. 2, p. 321. 1854.)
- B. caloneura: Gilg, E[rnst].** — In ENGLER, A[dolf]. (*Bot. Jahrb.* XXVIII. pt. 4, p. 390. 1900.)
- B. Carsoni: Baker, [J. G.].** (*Kew Bull. Misc. Inform.* 1895, pp. 288-289.)
- B. foetida: Schinz, Hans.** (*Bot. Ver. Brandenb. Verh.* XXIX. Abh. pp. 49-50. 1888.)
- B. mossambicensis: Klotzsch, Friedrich.** (In PETERS, W. C. H. *Naturwissenschaftliche Reise nach Mossambique* . . . pp. 164-165. 1862-64.)
- B. Pechuelii: Kuntze, Otto.** (*Bot. Gart. Mus. Berlin Jahrb.* IV. 261. 1886.)
- B. polyantha: Gilg, [Ernst].** — In ENGLER, A[dolf]. (*Bot. Gart. Mus. Berlin Notizbl.* I. 109. [1895]-97.)
- B. puberula: Engler, A[dolf].** (*Bot. Jahrb.* XIX. 134-135. 1895.)
- B. salicifolia: Oliver, [Daniel].** (*Linn. Soc. Trans.* XXIX. 29-30, pl. 6. 1875.)
- B. senegalensis: Ascherson, Paul.** [Keimlinge von *Boscia senegalensis* Lmk. (*B. octandra* Hochst.)] (*Bot. Ver. Brandenb. Verh.* XX. Sitzber. pp. 138-140. 1878.) — *Separate.* — (*Ges. Naturf. Freunde Berlin Sitzber.* 1879, pp. 3-6.)
- B. variabilis: Collett, Henry & Hemsley, W. B.** (*Linn. Soc. Jour. Bot.* XXVIII. 18, pl. 1. 1891.)
- B. Welwitschii: Gilg, [Ernst].** — In ENGLER, A[dolf]. (*Bot. Gart. Mus. Berlin Notizbl.* I. 109-110. [1895]-97.)
- BUCHHOLZIA**
- Engler, A[dolf].** [*Buchholzia coriacea.*] (*Bot. Jahrb.* VII. 335-336. 1886.)
- Pax, Ferdinand.** [*Buchholzia coriacea.*] (*Bot. Jahrb.* XIV. 300-301, pl. 4. 1892.)
- CADABA (SCHEPPERIA, STROEMIA)**
- Vahl, M[artin].** [*Stroemia.*] (*In his Symbolae botanicae* . . . I. 19-20. 1790-94.)
- Schlechtendal, D. F. L. von.** *Plantarum capensium descriptio ex schedis derelictis Bergianis. Schepperia.* (*Linnaea*, I. 255-257, 1 pl. 1826.)
- C. capparoides: Decaisne, J[oseph].** (*Mus. Hist. Nat. Paris Nouv. Ann.* III. 427. 1834.)
- C. farinosa: Vallot, Joseph.** (*Soc. Bot. France Bull.* XXIX. 233-234. 1862.)
- C. heterotricha: Hooker, Sir W. J.** *Cadaba heterotricha* Stocks. (*Hooker's Ic. Plant.* IX. pl. 839. 1852.)
- C. Miquellana: Miquel, F. A. W.** [*Cadaba glandulosa.*] (*Nederl. Inst. Verh. Eerste Kl. ser. 3, V. 2-3.* 1852.)
- C. rotundifolia: Schweinfurth, Georg.** (*In his Beitrag zur Flora Aethiopiens*, pp. 66-67. 1867.)
- C. somalensis: Franchet, A[drien].** (*In his Sertum somalense*, pp. 12-13. [1862].)
- C. termitaria: Brown, N. E.** *Cadaba termitaria* N. E. Brown. (*Hooker's Ic. Plant.* XXVI. pl. 2527. 1899.)
- C. triphylla: Wight, [Robert].** (*Bot. Misc.* III. 296-297, pl. 37. 1833.)
- C. virgata: Bojer, W[enzel].** (*Soc. Hist. Nat. Maurice Rap.* XIII. 47. 1842.)
- CALYPTROTHECA**
- Gilg, Ernst.** Zwei neue Capparidaceengattungen aus Afrika. [*Calyptrotheca* und *Cercopetalum.*] — In ENGLER, A[dolf]. *Beiträge zur Flora von Afrika.* (*Bot. Jahrb.* XXIV. 307-309, pl. 3. 1896.)

## CAPPARIS (BEAUTEPSIA, BUSBECKIA, CALANTHEA, COLICODENDRON, DESTRUGESIA, PETERSIA, UTERVERIA)

## Taxonomy

- Jacquin, N. J. Baron von.** (*In his Plantarum rariorum Horti . . . schoenbrunnensis . . . icones*, I. 57-58, pl. 109-111. 1797.)
- Fresl, K. B.** (*In his Reliquiae Haenkeanae* . . . II. 85-87. [1835-36].)
- Bertoloni, Ant[onio].** (*In his Horti botanici bononiensis plantae novae*, II. 6-11. 1839.)
- Martius, K. F. P. von.** [*Colicodendron.*] (*Flora*, XXII. pt. 1, Beibl. pp. 25-27. 1839.)
- Bertoloni, Antonio.** [*Uterveria.*] (*Acad. Sci. Inst. Bonon. Nov. Comm.* IV. 15-19. 1840.)
- Turczaninow, Nicolai.** (*Soc. Nat. Moscou Bull.* XXVII. pt. 2, pp. 321-327. 1854.)  
— [*Colicodendron.*] (*Soc. Nat. Moscou Bull.* XXVII. pt. 2, pp. 327-329. 1854.)
- Miars, [John].** [*Calanthe pulcherrima.*] (*Hort. Soc. Lond. Proc.* IV. 161. 1864.)
- Gaudichaud[-Beaupré], C[harles].** [*Beautepsia avicenniaefolia.*] (*In his Voyage autour du monde . . . 1836 et 1837 sur la corvette la Bonite . . . Botanique . . . suppl.* p. 38; atlas, pl. 56. 1866.)
- Dalzell, N. A.** Note on *Capparis galeata* (Fres.) and *C. Murrayi* J. Graham. (*Linn. Soc. Jour. Bot.* XIII. 72-74. 1873.)
- Radikofe, L[udwig].** Ueber einige *Capparis*-Arten, I.-II. (*Akad. Wiss. München Sitzber.* XIV. (1884), pp. 101-182; XVII. (1887), pp. 365-422. 1885-88.) — *Separate.*

## Central and South America

- Schlechtendal, D. F. L. von.** (*Linnaea*, III. 259-262. 1826.)
- Martius, K. F. P. von.** (*Flora*, XXII. pt. 1, Beibl. pp. 21-25, 28. 1839.)
- Bentham, George.** (*In his Botany of the voyage of . . . Sulphur*, p. 65, pl. 27. 1844-46.)
- Grisbach, A. H. R.** (*Ges. Wiss. Goettingen Abh.* XXIV. Phys. Cl. pp. 17-20. 1879.)
- Ridley, H. N.** (*Linn. Soc. Jour. Bot.* XXVII. 20-21. 1891.)

## Asia

- Decaisne, J[oseph].** (*Mus. Hist. Nat. Paris Nouv. Ann.* III. 426-427. 1834.) [*Malayan species.*]
- Spanoghe, J. B.** (*Linnaea*, XV. 165-166. 1841.) [*Malayan species.*]
- Dalzell, N. A.** (*Hooker's Jour. Bot. & Kew Gard. Misc.* II. 40-41. 1850.) [*Species of the East Indies.*]
- Hance, H. F.** (*Jour. Bot.* VI. 296. 1868.) [*Species of eastern Asia.*]
- Kurz, Sulpiz.** [*Capparis roydsiaefolia, C. flavicans.*] (*As. Soc. Bengal Jour.* XXXIX. pt. 2, pp. 62-63. 1870.)
- Miquel, F. A. W.** (*In his Illustrations de la flore de l'Archipel Indien*, pp. 22-36, pl. 12-19. 1871.) [*Malayan species.*]
- Kurz, Sulpiz.** [*Capparis crassifolia, C. polymorpha.*] (*As. Soc. Bengal Jour.* XLII. pt. 2, p. 227. 1873.)
- Collett, Henry & Hemsley, W. B.** (*Linn. Soc. Jour. Bot.* XXVIII. 19-21, 1 pl. 1891.) [*Species of the East Indies.*]
- Brühl, P[aul] & King, G[eorge].** (*Bot. Gard. Calcutta Ann.* V. pt. 2, pp. 117-120, pl. 133-138. 1896.) [*Species of southern Asia.*]

## Africa

- Bojer, W[enzel].** [*Capparis pyracantha, C. chrysomeia.*] (*Soc. Hist. Nat. Maurice Rap.* XIII. 47-48. 1842.)
- Krauss, F[erdinand].** (*Flora*, XXVII. pt. 1, p. 290. 1844.)

## Morphology

- Caruel, T[eodoro].** (*In his Studi sulla polpa che involge i semi* . . . p. 5, pl. 2. 1864.)
- Vesque, J[ulien].** *Folia Capparearum.* 10 pp. 74 pl. (*In his Epharomosis* . . . I. [1888].)

## Enumeration of Species

- C. acutifolia: Lindley, John.** *Capparis acuminata.* (*Bot. Reg.* XVI. 1320, pl. 1830.)
- C. artensis: Montrouzier, Xavier.** (*Acad. Sci. Lyon Mém. Sect. Sci. ser. 2, X. 177.* 1860.)
- C. Bangii: Rusby, H. H.** (*Torr. Bot. Club Mem.* VI. 5. 1896-99.)
- C. brevispina: Hooker, Sir W. J.** *Capparis brevispina.* (*Hooker's Ic. Plant.* II. pl. 126. 1837.)

- Capparis Breynia:** Bello y Espinosa, Domingo. *Capparis Breynia* a atropurpurea,  $\beta$  rosea. (*Soc. Españ. Hist. Nat. Anal. X.* 237. 1881.)
- C. burmanica:** Collett, Henry & Hemsley, W. B. (*Linn. Soc. Jour. Bot.* XXVIII. 19, pl. 2. 1891.)
- C. carissoides:** Planchon, J. E. (*In his Hortus donatensis*, p. 28. 1854-58.)
- C. cartilaginea:** Decaisne, J[oseph]. (*Ann. Sci. Nat. Bot.* ser. 2, III. 273. 1835.)  
— Schweinfurth, Georg. [*Capparis galeata*.] (*In his Beitrag zur Flora Aethiopiens*, pp. 67-68. 1867.)  
— Schweinfurth, G[eorg]. [*Capparis galeata* var. *montana*.] (*Herb. Boissier Bull.* IV. apx. 2, pp. 190-191. 1896.)
- C. cerasifolia:** Gray, Asa. (*In his United States exploring expedition . . . 1838-42 . . . Botany. Phanerogamia*, I. 71. 1854.)
- C. citrifolia:** Wendland, H. L. [*Capparis capensis*.] (*In* BARTLING, F. G. & WENDLAND, H. L. *Beiträge zur Botanik*, pt. 2, pp. 31-33. 1825.)
- C. cynophallophora:** Buchos, [P. J.]. (*In his Plantes nouvellement découvertes*, p. 11, pl. 9. 1779.)  
— Vahl, M[artin]. [*Capparis saligna*.] (*In his Symbolae botanicae . . . III.* 66. 1790-94.)  
— Reichenbach, H. G. L. (*In his Iconographia botanica exotica . . . pt. 3*, p. 13, pl. 233. 1827-30.)  
— Grisebach, A. H. R. [*Capparis cynophallophora* var.] (*Ges. Wiss. Goettingen Abh.* VII. (1856-57), Phys. Cl. pp. 163-164. 1857.)  
— Regel, E[duard] von. *Capparis cynophallophora* L. var. *laetevirens*. (*Gartenfl.* XI. 3-5, pl. 351. 1862.)  
— Bello y Espinosa, Domingo. [*Capparis cynophallophora* var.] (*Soc. Españ. Hist. Nat. Anal. X.* 236-237. 1881.)
- C. Dahlii:** Schumann, K[arl]. (*Bot. Gart. Mus. Berlin Notizbl.* I. 208-209. [1896]-97.)
- C. doloica:** Gilg, [Ernst]. — *In* ENGLER, A[dolf]. (*Bot. Gart. Mus. Berlin Notizbl.* I. 108-109. [1895]-97.)
- C. discolor:** Smith, J. D. (*Bot. Gaz.* XXIV. 389-390. 1897.)
- C. diversifolia:** Hooker, Sir W. J. *Capparis diversifolia*. (*Hooker's Ic. Plant.* II. pl. 181. 1837.)
- C. Eichleriana:** Urban, Ignatz. (*Linnaea*, XLIII. 265-267. 1882.)
- C. elliptica:** Bornmüller, J[oseph]. (*Thüring. Bot. Ver. Mittheil.* VI. 49. 1894.)
- C. Erycibe:** Hallier, H. [G.]. (*Herb. Boissier Bull.* VI. 216-217. 1896.)
- C. eustachiana:** Biehler, J. F. T. [*Capparis brevis*.] (*In his Plantarum novarum ex herbario Sprengelii centuriam . . . exhibit*, pp. 23-24. [1807].)
- C. Figariana:** Parlatore, F[ilippo] & Webb, P. B. (*Giorn. Bot. Ital.* II. [pt. 4], pp. 226-227. 1847.)
- C. filipes:** Smith, J. D. (*Bot. Gaz.* XXIII. 2-3. 1897.)
- C. flexicaulis:** Hance, H. F. (*Jour. Bot.* XVI. 225. 1878.)
- C. flexuosa:** Miquel, F. A. W. (*Nederl. Inst. Verh. Eerste Kl.* ser. 3, V. 1-2. 1852.)  
— [Lemaire, Charles.] *Capparis flexuosa*. (*Jard. Fleur.* III. 3 pp., pl. 323. 1853.)  
— Hooker, Sir J. D. *Capparis flexuosa*. (*Bot. Mag.* CXVIII. pl. 7248. 1892.)
- C. formosana:** Hemsley, W. B. (*Ann. Bot. Lond.* IX. 145-146. 1895.)
- C. glandulosa:** Desfontaines, René. (*In his Catalogus plantarum Horti . . . parisiensis*, ed. 3, p. 405. 1829.)
- C. hainanensis:** Oliver, D[aniel]. *Capparis hainanensis* Oliv. (*Hooker's Ic. Plant.* XVI. pl. 1588. 1886-87.)
- C. Henryi:** Matsumura, J[inzō]. (*Bot. Mag. Tokyo*, XIII. pt. 2, pp. 33-34. 1899.)
- C. hereroensis:** Schinz, H[ans]. (*Herb. Boissier Bull.* III. 396-397. 1895.)
- C. Heydeana:** Smith, J. D. (*Bot. Gaz.* XVIII. 197; XX. 2, pl. 1. 1893-95.)
- C. incanescens:** Hooker, Sir W. J. *Capparis incanescens*. (*Hooker's Ic. Plant.* II. pl. 123. 1837.)
- C. Karstenii:** Planchon, J. E. (*In his Hortus donatensis*, p. 28. 1854-58.)
- Capparis loranthifolia:** Lindley, John. (*In* MITCHELL, Sir T. L. *Journal of an expedition into . . . Australia . . . p.* 220. 1848.)
- C. Malmeana:** Gilg, E[rnst]. — *In* URBAN, I[gnatz]. (*Bot. Jahrb.* XXV. Beibl. no. 60, p. 23. 1898.)
- C. membranacea:** Gardner, George & Ohampion, J. G. (*Hooker's Jour. Bot. & Kew Gard. Misc.* I. 241-242. 1849.)  
— Hemsley, W. B. [*Capparis membranacea* var.] (*Ann. Bot. Lond.* IX. 145. 1895.)
- C. micracantha:** Boerlage, J. G. [*Capparis micracantha* var.] (*In his Catalogus plantarum phanerogamarum . . . in Horto botanico bogoriensi . . . pt. I.* pp. 44-45. 1899.)
- C. Mitchellii:** Bennett, George. The native Pomegranate of Australia (*Capparis Mitchellii*). (*Gard. Chron.* new ser. VIII. 562. 1877.) — *Capparis Mitchellii*, der australische Granatapfel. (*Hamburg. Gart. Blumenseit.* XXXIII. 547. 1877.)
- C. ornans:** Endlicher, Steph[an]. [*Busbeckia nobilis*.] (*In his Prodomus florae norfolkicae*, pp. 64-65. 1833.)
- C. oleoides:** Wendland, H. L. (*In* BARTLING, F. G. & WENDLAND, H. L. *Beiträge zur Botanik*, pt. 2, pp. 33-34. 1825.)
- C. Palmeri:** Rose, J. N. (*Contrib. United States Nat. Herb.* I. no. 9, p. 301. 1895.)
- C. panduriformis:** Du Petit-Thouars, A. [A.]. (*In his Observations sur les plantes . . . de Madagascar*, p. 26. 1811.)
- C. peduncularis:** Presl, K. B. (*In* PRESL, J. S. & K. B. *Deliciae pragenses . . . pp.* 20-21. 1822.)
- C. pedunculosa:** Hooker, Sir W. J. *Capparis pedunculosa*. (*Hooker's Ic. Plant.* II. pl. 128. 1837.)
- C. peltata:** Planchon, J. E. (*In his Hortus donatensis*, p. 28. 1854-58.)
- C. polymorpha:** Brunner, Samuel. (*Flora*, XXIII. pt. 1, Beibl. p. 34. 1840.)
- C. pumila:** Ohampion, J. G. & Bentham, George. (*Hooker's Jour. Bot. & Kew Gard. Misc.* III. 260. 1851.)  
— Hance, H. F. [*Capparis sciaphila*.] (*Ann. Sci. Nat. Bot.* ser. 5, V. 206. 1866.)
- C. pyracantha:** Bojer, W[enzel]. (*Ann. Sci. Nat. Bot.* ser. 2, XX. 59. 1843.)
- C. Richii:** Gray, Asa. (*In his United States exploring expedition . . . 1838-42 . . . Botany. Phanerogamia*, I. 69-70. 1854.)
- C. rosea:** Klotzsch, Friedrich. [*Petersia rosea*.] (*In* PETERS, W. C. H. *Naturwissenschaftliche Reise nach Mossambique . . . pp.* 168-169, pl. 30. 1862-64.)
- C. sandwichiana:** Gaudichaud-Beaupré, [Charles]. (*In his Voyage autour du monde . . . 1836 et 1837 sur la corvette la Bonite . . . Botanique . . . suppl.* pp. 36-37; atlas, pl. 55. 1866.)
- C. scabrida:** Gaudichaud-Beaupré, [Charles]. [*Destru-gesia scabrida*.] (*In his Voyage autour du monde . . . 1836 et 1837 sur la corvette la Bonite . . . Botanique . . . suppl.* pp. 38-39; atlas, pl. 57. 1866.)
- C. sepiaria:** Prain, D[avid]. [*Capparis sepiaria* var. *grandifolia*.] (*As. Soc. Bengal Jour.* LIX. (1890), pt. 2, pp. 277-278. 1891.)
- C. silkkimensis:** Kurz, Sulpis. (*As. Soc. Bengal Jour.* XLIII. pt. 2, p. 181. 1874.)
- C. sodada:** Brown, Robert. (*In* DENHAM, D[ixon] & CLAPPERTON, H[ugh]. *Narrative of travels . . . in northern and central Africa . . . apx.* pp. 225-226. 1826. — Also in BROWN, Robert. *Observations on the structure and affinities . . . plants . . . Central Africa*, pp. 20-21. 1826.)
- C. spinosa:** Taxonomy  
— Wulfen, F. X. (*In* JAQUIN, N. J. *Baron von. Collectanea*, III. 76-77. 1789.)  
— Smith, J. E. (*In his Spicilegium botanicum*, p. 18, pl. 20. 1791-92.)  
— Curtis, William. *Capparis spinosa*. (*Bot. Mag.* IX. pl. 291. 1795.)  
— Marshall von Bieberstein, F. A. [*Capparis ovata*.] (*In his Centuria plantarum rariorum Rossiae . . . f.* 68, pl. 68. 1810-[43].)  
— Tausch, I. F. (*Flora*, XII. pt. 1, p. 10. 1829.)  
— Hogg, John. (*Hooker Jour. Bot.* I. 104. 1834.) [Historical.]

- Capparis spinosa**: Scheele, A[dolf]. (*Flora*, XXVI. pt. 2, p. 421. 1843.)  
 — Boyle, J. F. On the Hyssop of Scripture. (*As. Soc. Gt. Brit. Irel. Jour.* VIII. 193-212. 1846. — Also in his *On the identification of the Mustard tree and the Hyssop of Scripture.* 20 pp. O. t-p-c. 1844.)  
 — Edgeworth, M. P. [*Capparis uncinata*.] (*As. Soc. Bengal Jour.* XVI. pt. 2, p. 1213. 1847.)  
 — Edgeworth, M. P. (*Linn. Soc. Jour. Bot.* VI. 184. 1862.)  
 — Turrel, L. Note sur le Caprier sans épines. (*Soc. Linn. Maine-et-Loire Ann.* VII. 62-64. 1864.)  
 — J. Caper plants. (*Gard.* XII. 181-182, 1 il. 1877.)  
 — Hemsley, W. B. [*Capparis spinosa* var.] (*In* HEMSLEY, W. B. Report on . . . the voyage of H. M. S. Challenger. *Botany*, I. pt. 3, pp. 120-121. 1885.)  
 — Colomb, G[orges]. (*Ann. Sci. Nat. Bot. ser.* 7, VI. 67. 1887.)  
 — Candargy, Paléologos. [*Capparis spinosa* var.] (*Soc. Bot. France Bull.* XLV. 111. 1896. — Also in his *Végétation de l'île de Lesbos*, p. 44. 1899.)  
 — Morphology and physiology  
 — Morini, Fausto. Osservazioni intorno ad una mostruosità del fiore di *Capparis spinosa* L. (*Accad. Sci. Bologna Mem.* ser. 5, I. 75-88, 1 pl. 1890.)  
 — Lothelier, A[imable]. (*Rev. Gén. Bot.* V. 482, pl. 17. 1893.) [Anatomical.]  
 — Capoduro, Marius. Un curieux exemple de conecrescence chez le *Capparis spinosa*. (*Monde Plant.* III. 49-50, 1 il. [1893-94.])  
 — Lothelier, A[imable]. (*Assoc. Franç. Avanc. Sci. Compt. Rend.* XXII. (1893), pt. 2, p. 543. 1894.) [Morphological.]  
 — Kirchner, O[skar]. Mitteilungen über die Bestäubungseinrichtungen der Blüten. (*Ver. Vaterl. Naturk. Württemberg Jahresh.* LVI. Abh. pp. 347-384. 1900. See pp. 370-373.)  
**C. Stuhlmannii**: Gilg, [Ernst]. — *In* ENGLER, A[dolf]. (*Bot. Gart. Mus. Berlin Notizbl.* I. 63. [1895]-97.)  
**C. tomentosa**: Schweinfurth, G[eorg]. (*Herb. Boissier Bull.* IV. apx. 2, pp. 191-192. 1896.)  
**C. tylophylla**: Miquel, F. A. W. (*In* his *Choix de plantes . . . Buitenzorg . . .* 1 p., pl. 2. 1864.)  
**C. umbonata**: Lindley, John. (*In* MITCHELL, Sir T. L. *Journal of an expedition into . . . Australia . . .* pp. 256-257. 1848.)  
**C. urens**: Rodrigues, J. B. (*Vellozia*, I. (1887), pp. 2-3, pl. 2. 1888. — Ed. 2. I. (1885-88), pp. 2-3; III. pl. 2. 1891.)  
**C. verticillaris**: Turczaninow, Nicolai. (*Soc. Nat. Moscou Bull.* XXXVI. pt. 1, pp. 552-553. 1863.)  
**C. yco**: Sagot, P[aul]. [*Capparis Yco* var. *guianensis*.] (*Ann. Sci. Nat. Bot. ser.* 6, XI. 143. [1890-81].)  
**C. zeylanica**: Böttler, J. P. [*Capparis rotundifolia*.] (*Ges. Naturf. Freunde Berlin Neu. Schrift.* IV. 185-186. 1803.)  
 — Clarke, C. B. & Stapf, [Otto]. (*Kew Bull. Misc. Inform.* 1894, p. 201.)  
**C. Zippelliana**: [Scheffer, R. H. C. C.] (*Jard. Bot. Buitenzorg Ann.* I. 5-6. 1876.)
- CERCOPETALUM**  
 Gilg, Ernst. Zwei neue Capparidaceengattungen aus Afrika. 1898. — See CALYPTROTHECA, p. 230.
- CLADOSTEMON**  
 Braun, Alexander. [*Cladostemon paradoxus*.] (*Akad. Wiss. Berlin Monatsber.* 1876, pp. 866-867. 1877.)
- CLEOME**  
**C. arborea**: Loiseleur-Deslongchamps, J. [L. A.] & [Lemaire, Charles]. (*In* LOISELEUR-DESLONGCHAMPS, J. L. A. *Herbier général de l'amateur . . . ser.* 2, I, 1 p., pl. 12. 1839.)  
**C. brasiliensis**: Weinmann, J. A. (*Syll. Plant. Nov. Regensb.* I, 122-123; II. 169-170. 1824-28.)  
**C. dendroides**: Weinmann, J. A. [*Cleome arborea*.] (*Syll. Plant. Nov. Regensb.* I. 227-228. 1824.)  
**C. gigantea**: Jacquin, N. J. [Baron von]. (*In* his *Observationum botanicarum . . .* IV. 1-2, pl. 76. 1771.)  
 — Hooker, [Sir], W. J. *Cleome gigantea*. (*Bot. Mag.* LIX. pl. 3137. 1832.)

- Cleome Hullettii**: Brühl, P. [J.] & King, G[orge]. (*Bot. Gard. Calcutta Ann.* V. pt. 2, p. 117, pl. 133. 1896.)  
**C. longifolia**: Presl, K. B. (*In* his *Reliquiae Haenkeanae . . .* II. 84. [1835-36.])  
**C. ramosissima**: Parlatore, F[ilippo] & Webb, P. B. (*Giorn. Bot. Ital.* II. [pt. 4], p. 223. 1847.)  
**C. scabrella**: Eichler, A. W. — *In* WARMING, E[ugen]. (*Naturh. For. Kjöbenhavn Vidensk. Meddel. ser.* 3, II. 188-189. 1870.)  
**C. spinosa**: Reichenbach, H. G. L. (*In* his *Flora exotica . . .* III. 6, pl. 1835.)
- CLEOMODENDRON**  
 Pax, Ferdinand. *Cleomodendron*, eine neue Gattung der Capparidaceae aus Somaliland. [*Cleomodendron somalense*.] (*Deutsch. Bot. Ges. Ber.* IX. 32-34. 1891.)  
 Harms, H[ermann]. (*In* ENGLER, A[dolf] & PRANTL, K[arl]. *Die natürlichen Pflanzenfamilien*, Nachträge, p. 333. 1897.)
- COURBONIA (PHYSANTHEMUM)**  
 Klotzsch, [J.] F. [*Physanthemum glaucum*.] (*In* PETERS, W. C. H. *Naturwissenschaftliche Reise nach Mossambique . . .* p. 167, pl. 29. 1862-64.) [= *C. decumbens*.]
- CRATAEVA (OTHRYS)**  
 Vahl, M[artin]. (*In* his *Symbolae botanicae . . .* III. 61-62. 1790-94.)  
 [Du Petit-Thouars, A. A.] [Othrys.] (*In* his *Genera nova madagascariensis . . .* p. 13. [1806.] — Also in ROEMER, J. J. *Collectanea . . .* p. 205. 1809.)  
 Brown, Robert. (*In* DENHAM, Dixon & CLAPPERTON, Hugh. *Narrative of travels . . . in northern and central Africa . . .* apx. pp. 223-225. 1828. — Also in BROWN, Robert. *Observations on the structure and affinities . . . plants . . . Central Africa*, pp. 18-20. 1826.)  
 Kurs, S[ulpis]. Note on the Indian species of *Crataeva*. (*Jour. Bot.* XII. 193-196, 2 pl. 1874.)  
**C. acuminata**: Miquel, F. A. W. (*Linnaea*, XVIII. 608. 1844.)  
**C. axillaris**: Presl, K. B. (*In* his *Reliquiae Haenkeanae . . .* II. 85. [1835-36.])  
**C. capparoides**: Andrews, Henry. *Crataeva capparoides*. [1801.] (*Andrews Bot. Rep.* III. pl. 176.)  
 — Sims, John. *Crataeva fragrans*. (*Bot. Mag.* XVI. pl. 596. 1803.)  
**C. excelsa**: Bojer, W[enzel]. (*Soc. Hist. Nat. Maurice Rap.* XIII. 46-47. 1842. — *Ann. Sci. Nat. Bot. ser.* 2, XX. 57-58. 1843.)  
**C. falcata**: Regel, Ed[uard von]. (*In* his *Index seminum . . . Hortus petropolitanus . . .* 1869, p. 15.)  
 — Ito, Keisuke & Kahu, Hika. (*In* their *Figures and descriptions . . .* II. 2 ff., pl. 9. 1883-[84].)  
**C. Hansemanni**: Warburg, O[tto]. (*Bot. Jahrb.* XVIII. 193. 1894.)  
**C. hygrophila**: Kurs, Sulpis. (*As. Soc. Bengal Jour.* XLI. pt. 2, p. 292. 1872.)  
**C. macrocarpa**: Kurs, Sulpis. (*Jour. Bot.* XIII. 324. 1875.)  
**C. magna**: Hance, H. F. Note on the *Capparis magna* of Loureiro. (*Jour. Bot.* VII. 41-42. 1869.)  
**C. Palmeri**: Rose, J. N. (*Contrib. United States Nat. Herb.* I. no. 9, p. 301. 1895.)  
**C. religiosa**: Forster, Georg. (*In* his *De plantis esculentis . . .* pp. 45-46. 1784.)  
 — Guillemin, J. B. A. (*Ann. Sci. Nat. Bot. ser.* 2, VII. 369. 1837.)  
**C. Roxburghii**: Hooker, [Sir] W. J. *Crataeva Roxburghii*. (*Hooker's Ic. Plant.* II. pl. 178. 1837.)  
**C. tumulorum**: Miquel, F. A. W. (*In* his *Illustrations de la flore de l'Archipel Indien*, p. 21, pl. 11. 1871.)
- EUADENIA (PTEROPETALUM)**  
 Hooker, [Sir] J. D. *Euadenia eminens*. (*Bot. Mag.* CVII. pl. 6578. 1881.)  
 Pax, Ferd[inand]. [*Pteropetalum Klingii*.] (*Bot. Jahrb.* XIV. 295-297, il. 1892.)  
 De Wildeman, E[mile] & Durand, T[héophile]. [*Pteropetalum Klingii*.] (*Mus. Congo Ann. Bot. ser.* 1, I. pt. 2, pp. 39-40, pl. 20. 1896.)

## FORCHHAMMERIA

**Radkofer**, [Ludwig]. Ueber die Zurückführung von Forchhammeria Liebm. zur Familie der Capparideen. (*Akad. Wiss. München Sitzber.* XIV. (1884), pp. 58–100. 1885.) — *Separate*: t-p. München, 1884.

**Rose**, J. N. (*Contrib. United States Nat. Herb.* I. no. 9, pp. 302–303, il., pl. 24–25. 1895.)

**F. pallida**: **Liebmann**, F. [M.]. (*Naturh. For. Kjöbenhavn Vidensk. Meddel.* 1853, pp. 93–95. 1854.)

**F. trifoliata**: **Radkofer**, Ludwig. — In **MILLSPAUGH**, C. F. (*Field Columb. Mus. Publ. Bot. Ser.* I. pt. 4, pp. 399–400. 1898.)

## GYNANDROPSIS

**Bentham**, George. [*Gynandropsis trichopus*.] (*In his Botany of the voyage of* . . . Sulphur, pp. 64–65. 1844–46.)

**André**, Édouard. *Gynandropsis coccinea* Bentham. (*Ill. Hort.* XXV. 57–58, pl. 310. 1878.)

## ISOMERIS

**Hooker**, [Sir] W. J. *Isomeris arborea*. (*Bot. Mag.* LXVII. pl. 3842. 1841.)

**Torrey**, John. [*Isomeris arborea*.] (*In* **EMORY**, W. H. Report on the United States and Mexican boundary survey . . . II. pt. 1, p. 35, pl. 4. 1859.)

**Coville**, F. V. [*Isomeris arborea globosa*.] (*Biol. Soc. Washington Proc.* VII. 73. 1892–93. — *Contrib. United States Nat. Herb.* IV. 67, pl. 4. 1893.)

## MAERUA (NIEBUHRIA, STREBLOCARPUS)

**Vahl**, [Martin]. (*In his Symbolae botanicae* . . . I. 36–37. 1790–94.)

**Klotzsch**, [J.] F. [*Streblocarpus scandens*, *S. pubescens*.] (*In* **PETERS**, W. C. H. *Naturwissenschaftliche Reise nach Mossambique* . . . pp. 165–166. 1862–64.)

**Engler**, [Adolf]. (*Bot. Jahrb.* XIX. 135–137. 1895.) [*Species of central Africa*.]

**Schinz**, Hans. (*Herb. Boissier Bull.* V. apx. 3, pp. 96–98. 1897.) [*Species of southern Africa*.]

**M. aethiopica**: **Fenzl**, Ed[uard]. [*Niebuhrria aethiopica*.] (*Akad. Wiss. Wien Sitzber.* LI. pt. 1, p. 141. 1865.)

**M. angolensis**: **Schweinfurth**, G[eorg]. [*Maerua angolensis* var. *socotrana*.] — In **BALFOUR**, I. B. (*Roy. Soc. Edinb. Proc.* XII. (1882–84), p. 402. 1884.)

**M. angustifolia**: **Arnott**, [G. A.] Walker. (*Ann. Sci. Nat. Bot.* ser. 2, II. 235. 1834.)

— **Schinz**, Hans. (*Bot. Ver. Brandenb. Verh.* XXIX. Abh. pp. 48–49. 1888.)

**M. aprevaliana**: **De Wildeman**, É[mile] & **Durand**, Théophile. (*Mus. Congo Ann. Bot.* ser. 2, I. pt. 1, pp. 5–6. 1899.)

**M. caffra**: **Wendland**, H. L. [*Niebuhrria triphylla*.] (*In* **BARTLING**, F. G. & **WENDLAND**, H. L. *Beiträge zur Botanik*, pt. 2, pp. 29–31. 1825.)

**M. crassifolia**: **Brown**, Robert. [*Maerua rigida*.] (*In* **DENHAM**, **DIXON** & **CLAPPERTON**, Hugh. *Narrative of travels . . . in northern and central Africa* . . . apx. pp. 226–227. 1826. — Also in **BROWN**, Robert. *Observations on the structure and affinities . . . plants . . . Central Africa*, pp. 21–22. 1826.)

— **Loret**, Victor. [*Maerua uniflora*.] (*Soc. Bot. Lyon Ann.* XV. 50. 1888.) [Historical.]

**M. emarginata**: **Schinz**, Hans. (*Herb. Boissier Bull.* V. 857–858. 1897.)

**M. Grantii**: **Oliver**, [Daniel]. (*Linn. Soc. Trans.* XXIX. 29. 1875.)

**M. Höhnelli**: **Schweinfurth**, Georg. (*In* **HÖHNEL**, Ludwig. *Zum Rudolph-See und Stephanie-See* . . . p. 868. 1892. — Also in his *Vorläufige Aufzählung* . . . p. 15. [1892].)

**M. linearis**: **Hooker**, [Sir] W. J. *Niebuhrria linearis*. (*Hooker's Ic. Plant.* II. pl. 124. 1837.)

**M. nervosa**: **Krauss**, F[erdinand]. [*Niebuhrria nervosa*.] (*Flora*, XXVII. pt. 1, pp. 289–290. 1844.)

**M. nuda**: **Elliot**, G. F. **Scott**. (*Linn. Soc. Jour. Bot.* XXIX. 2. 1893.)

**M. oblongifolia**: **Hooker**, [Sir] W. J. *Niebuhrria oblongifolia*. (*Hooker's Ic. Plant.* II. pl. 127. 1837.)

**M. Woodii**: **Oliver**, [Daniel]. *Niebuhrria Woodii* Oliv. (*Hooker's Ic. Plant.* XIV. 67, pl. 1386. 1880–82.)

## MORISONIA

**Ouvallies**, A. J. 1788. — See vol. I. 263: PHYTOGRAPHY. MISCELLANEOUS TAXONOMIC PUBLICATIONS.

— [*Morisonia americana*.] (*In his* *Monadelphiae classis dissertationes*, pp. 308–309, pl. 163. 1790.)

**Britton**, N. L. [*Morisonia oblongifolia*.] (*Torr. Bot. Club Bull.* XVI. 17. 1889.)

## RITCHIEA

**R. erecta**: **Hooker**, [Sir] W. J. *Ritchiea erecta* Hook. fil. (*Hooker's Ic. Plant.* VIII. pl. 769–770. 1848.)

— **Hooker**, [Sir] J. D. (*In* **HOOKE**R, Sir W. J. *Niger flora*, p. 216, pl. 19–20. 1849.)

**R. fragrans**: **Vallot**, Joseph. (*Soc. Bot. France Bull.* XXIX. 239. 1882.)

**R. polypetala**: **Hooker**, [Sir] J. D. [*Ritchiea polypetala*.] (*Bot. Mag.* LXXXVIII. 2 pp. pl. 5344. 1862.)

— [**Lemaire**, Charles.] (*Ill. Hort.* IX. 102–103. 1862.)

## ROYDSIA

**Turcsaninow**, Nicolai. [*Roydsia philippinensis*.] (*Soc. Nat. Moscou Bull.* XXVII. pt. 2, pp. 329–330. 1854.)

**Hooker**, [Sir] J. D. *Roydsia suaveolens*. (*Bot. Mag.* CXII. pl. 6381. 1886.)

**Brtihl**, P. [J.] & **King**, G[eorge]. (*Bot. Gard. Calcutta Ann.* V. pt. 2, pp. 120–121, pl. 139–140. 1896.)

## STERIPHOMA

**S. cleomoides**: [**Lemaire**, Charles.] (*Ill. Hort.* XVI. 79–80. 1869.)

**S. paradoxum**: **Endlicher**, Stephan. (*Flora*, XV. pt. 2, pp. 395–397, 1 pl. 1832.)

— **Karsten**, H[ermann]. (*In his* *Auswahl neuer . . . Gewächse Venezuela's*, pp. 10–11, pl. 3. 1848. — *Allg. Deutsch. Gart. Blumenzeit.* IV. 354–355. [1848].)

— [**Neubert**, Wilhelm.] *Steriphoma paradoxum* Endlicher. (*Deutsch. Mag. Gart. Blumenk.* 1850, pp. 301–303, pl.)

— **P[lanchon]**, J. E. *Steriphoma paradoxum*, *Steriphoma paradoxal*. (*Flore Serr.* VI. 97–98, pl. 564/565. 1850.)

— **Hooker**, [Sir] J. D. *Steriphoma paradoxum*. (*Bot. Mag.* XCV. pl. 5788. 1869.)

**S. Urbani**: **Eggers**, H[einrich]. (*Bot. Centr.* LXXIII. 51–53bis. 1896.)

## STIXIS

**Pierre**, L. Sur le genre *Stixis* Lour. [1887.] (*Soc. Linn. Paris Bull.* I. 652–656. 1889.)

## STÜBELIA

**Pax**, Ferdinand. [*Stübelia nitida*.] (*Bot. Jahrb.* IX. 39–40, pl. 2. 1888.)

## THYLACHIUM (THILACHIUM)

**Jussieu**, A. L. de. [*Thylachium*.] (*Mus. Hist. Nat. Paris Ann.* XII. 70–72. 1808.)

**Bojer**, W[enzel]. [*Thylachium Sumangui*, *T. angustifolium*.] (*Soc. Hist. Nat. Maurice Rap.* XIII. 48–49. 1842. — *Ann. Sci. Nat. Bot.* ser. 2, XX. 60–61. 1843.)

**Klotzsch**, [J.] F. [*Thylachium querimbense*, *T. verrucosum*.] (*In* **PETERS**, W. C. H. *Naturwissenschaftliche Reise nach Mossambique* . . . pp. 163–164. 1862–64.)

**Baker**, J. G. (*Linn. Soc. Jour. Bot.* XXI. 319–320. 1886.)

**T. alviolaceum**: **Gilg**, [Ernst]. — In **ENGLER**, A[dolf]. (*Bot. Gart. Mus. Berlin Notizbl.* I. 64. [1895]–97.)

**T. macrophyllum**: **Gilg**, [Ernst]. — In **ENGLER**, A[dolf]. (*Bot. Gart. Mus. Berlin Notizbl.* I. 63–64. [1895]–97.)

## TIRANIA

**Pierre**, L. Sur le genre *Tirania*. [1887.] (*Soc. Linn. Paris Bull.* I. 657–658. 1889.)

**Harms**, H[ermann]. (*In* **ENGLER**, A[dolf] & **PRANTL**, K[arl]. *Die natürlichen Pflanzenfamilien*, Nachträge, p. 339. 1897.)

## 68. CRUCIFERAE

**Candolle**, A. P. de. *Cruciferae*. (*In* **CANDOLLE**, A. P. de & **Alphonse** de. *Prodromus* . . . I. 131–236. 1824.)

**Hooker**, Sir J. D. & **Thomson**, T[homas]. (*Linn. Soc. Jour. Bot.* V. 128–181. 1861.) [*Species of the East Indies*.]

**Prantl**, K[arl]. *Cruciferae*. (*In* **ENGLER**, A[dolf] & **PRANTL**, K[arl]. *Die natürlichen Pflanzenfamilien*, III. pt. 2, pp. 145–206, il. 94–128; *Nachträge*, pp. 175–177; *Nachträge II.*, pp. 27–28. 1891–1900.)

**Fisch**, Ernst. (*Bibl. Bot.* IX. pt. 48, pp. 25–31, pl. 3. 1899.)

## BRASSICA

**Rafinesque-Schmaltz**, C. S. Definizioni di due nuove specie siciliane e frutescenti del genere *Brassica*. (*Specchio Sci. Sicilia*, II. 69-70. 1814.)

**Cambessèdes**, Jacques. [*Brassica balearica*.] (*Mus. Hist. Nat. Paris Mém.* XIV. 210-212, pl. 10. 1827.)

## CHEIRANTHUS

**Ventenat**, E. P. [*Cheiranthus longifolius*.] (*In his Jardin de la Malmaison*, II. 83, pl. 83. 1804.)

**Lindley**, John. *Cheiranthus mutabilis*. (*Bot. Reg.* XVII. 1431, pl. 1831.)

**Lowe**, R. T. [*Cheiranthus arbuscula*.] (*Hooker's Jour. Bot. & Kew Gard. Misc.* VIII. 289. 1856.)

**Reuter**, [G. F.]. [*Cheiranthus Senonerii*.] (*Jard. Bot. Genève Cat. Graines*, 1886, p. 4.)

GRAMBE (*MYAGRUM* spec.)

**Christ**, [Hermann]. (*Bot. Jahrb.* IX. 93-94. 1888.)

**C. strigosa**: **Jacquin**, N. J. Baron von. [*Myagrum arborescens*.] (*In his Icones plantarum rariorum*, I. 12, pl. 120. 1781-86.)

— **L'Heritier** [de Brutelle], C. L. (*In his Stirpes novae*, pp. 151-152, pl. 72. 1784-85.)

## EUZOMODENDRON

**Willkomm**, [Moritz]. (*Oesterr. Bot. Zeitschr.* XXX. 7. 1880.)

FARSETIA (*CHEIRANTHUS* spec.)

**Desfontaines**, [René]. [*Cheiranthus Farsetia*.] (*Mus. Hist. Nat. Paris Ann.* I. 129. 1802.)

## HELIOPHILA

**Meisner**, C. F. (*Lond. Jour. Bot.* I. 462-465. 1842.)

## LACHNOCAPSA

**Balfour**, I. B. [*Lachnocapsa spathulata*.] (*Roy. Soc. Edinb. Proc.* XI. (1880-82), pp. 500-501. 1882.)

## LEPIDIUM

**Mann**, [Horace]. [*Lepidium Serra*.] (*Amer. Acad. Proc.* VII. 149. 1868.)

LOBULARIA (*KONIGA*)

**Christ**, [Hermann]. [*Koniga fruticosa*.] (*Bot. Jahrb.* IX. 93. 1888.)

MATTHIOLA (*MATHIOLA*; *CHEIRANTHUS* spec.)

**Linné**, Carl von, jr. Decas prima [et secunda] plantarum rariorum Horti upsaliensis, sistens descriptiones & figuras plantarum minus cognitarum. [6]+40 pp. 20 pl. F. Stockholmiae, 1762-63.

*Cheiranthus fenestralis* (p. 31, pl. 16).

**Baker**, E. G. & **Rendle**, [A. B.]. [*Mathiola Smithii*.] (*Jour. Bot.* XXXIV. 50-51. 1896.)

MORICANDIA (*OUDNEYA*)

**Trimen**, Henry. Note on the genus *Oudneya*. (*Linn. Soc. Jour. Bot.* XVII. 328-329. 1880.)

## SCHLECHTERIA

**Bolus**, [Harry]. [*Schlechteria capensis*.] — *In* SCHLECHTER, R[udolf]. (*Bot. Jahrb.* XXIV. 455. 1898.)

SINAPIDENDRON (*SINAPODENDRON*)

**Lowe**, R. T. (*Cambridge Philos. Soc. Trans.* IV. 36-38. 1833.)

**Webb**, P. B. (*In* HOOKER, Sir W. J. *Niger flora*, pp. 99-100, pl. 1-2. 1849.)

## STANLEYA

**Nuttall**, Thomas. [*Stanleya fruticosa*.] [1848.] (*Acad. Nat. Sci. Philadelphia Jour.* ser. 2, I. 180. 1847-50. — *Acad. Nat. Sci. Philadelphia Proc.* IV. (1848-49), p. 23. 1850.)

## VELLA

**Oavanilles**, A. J. [*Vella Pseudocytisus*.] (*In his Icones et descriptiones* . . . I. 32, pl. 42. 1791.)

## VESICARIA

**Kunth**, K. [S.]. [*Vesicaria pulchella*.] (*Index Sem. Hort. Berol.* [1848], p. 15. — *Ann. Sci. Nat. Bot.* ser. 3, XI. 229-230. 1849.)

## ZILLA

**Schweinfurth**, [Georg]. [*Zilla microcarpa*.] (*In his Plantae quaedam niloticae* . . . p. 20, pl. 7. 1862.)

## 69. RESEDACEAE

**Saint-Hilaire**, Auguste de. Premier [et deuxième] mémoire sur la structure et les anomalies de la fleur des *Résédacées*. [1833-36.] (*Acad. Sci. Paris Mém.* [ser. 2], XV. 3-30, 313-354. 1838.) — *Reprinted*: Pt. II. 42 pp. Q. Montpellier, 1837.†

Title varies slightly.

**Mueller**, Jean. Monographie de la famille des *Résédacées*. 239 pp. 10 pl. sq. Q. Zürich, 1857.

— *Resedaceae*. (*In* CANDOLLE, A. P. de & Alphonse de Prodrômus . . . XVI. pt. 2, pp. 548-589. 1868.)

**Hellwig**, F. *Resedaceae*. (*In* ENGLER, A[dolf] & PRANTL, K[arl]. *Die natürlichen Pflanzenfamilien*, III. pt. 2, pp. 237-241, il. 145. 1891.)

**Guignard**, Léon. Sur la localisation des principes actifs chez les *Résédacées*. (*Acad. Sci. Paris Compt. Rend.* CXVII. 861-863. 1895.)

## OCHRADENUS

**Baker**, E. G. & **Rendle**, [A. B.]. [*Ochradenus somaliensis*.] (*Jour. Bot.* XXXIV. 52. 1896.)

**Fisch**, Ernst. [*Ochradenus baccatus*.] (*Bibl. Bot.* IX. pt. 48, pp. 34-35, pl. 4. 1890.) [Ecological.]

## RANDONIA

**Osson**, Ernest. De quibusdam plantis novis Algeriae australioris. (*Soc. Bot. France Bull.* VI. 391-396. 1859.) — *Reprinted*: 8 pp. O. Paris, 1859. [*Randonia africana*.]

## 70. MORINGACEAE

**Urban**, Ignatz. *Moringaceae*. [1839.] (*In* MARTIUS, K. F. P. von & others. *Flora brasiliensis*, XII. pt. 1, col. 487-492, pl. 111. 1858-89.)

**Pax**, [Ferdinand]. *Moringaceae*. (*In* ENGLER, A[dolf] & PRANTL, K[arl]. *Die natürlichen Pflanzenfamilien*, III. pt. 2, pp. 242-244, il. 146. 1891.)

MORINGA (*ANOMA*, *HYPERANTHERA*)

**Vahl**, [Martin]. [*Hyperanthera*.] (*In his Symbolae botanicae* . . . I. 30-31. 1790-94.)

**Jussieu**, A. L. de. [*Moringa*.] (*Mus. Hist. Nat. Paris Ann.* XI. 327-328. 1806.)

— [*Anoma*.] (*Mus. Hist. Nat. Paris Ann.* XI. 328. 1806.)

**Hamilton**, Francis. [*Moringa domestica*, *M. sylvestris*.] (*Werner. Nat. Hist. Soc. Mem.* V. (1823-24), pp. 368-373. 1824.)

**Dalsell**, N. A. Observations on the genus *Moringa*. (*Edinb. Bot. Soc. Trans.* VIII. 362-365. 1866.) — Remarks on the genus *Moringa*. (*Linn. Soc. Jour. Bot.* IX. 302-304. 1867.)

**Ballou**, [Henri]. *Organogénie florale des Moringa*. (*Adansonia*, IX. 333-335. 1868-70.)

**Jadin**, [Fernand]. Localisation de la myrosine et de la gomme chez les *Moringa*. 3 pp. sq. Q. n. t-p. [Paris, 1900.]

**M. aptera**: **Decaisne**, [Joseph]. (*Ann. Sci. Nat. Bot.* ser. 2, IV. 203-207, pl. 4. 1835.)

— **Trécul**, Auguste]. (*Ann. Sci. Nat. Bot.* ser. 4, X. 361, pl. 12. 1858.) [Physiological.]

— **Anderson**, [Thomas]. (*Linn. Soc. Jour. Bot.* V. suppl. pp. 14-15. 1861.)

— **Loret**, Victor. (*Soc. Bot. Lyon Ann.* XV. 39-40. 1888.)

**M. concanensis**: **Stapf**, [Otto]. *Moringa concanensis* Nimmo. (*Hooker's Ic. Plant.* XXVI. pl. 2596. 1899.)

**M. edulis**: **Medikus**, F. C. (*In his Theodora speciosa* . . . pp. 48-51, pl. 2. 1786.)

**M. oleifera**: **Jacquin**, N. J. Baron von. [*Guilandina Moringa*.] (*In his Icones plantarum rariorum*, III. 3, pl. 461. 1786-93. — *Also in his Collectanea* . . . II. 371-372. 1788.)

— **Régis**. Note sur l'*Acacia Moringa*. (*Soc. Hist. Nat. Toulouse Bull.* XVI. 20-26. 1882.)

— **Fawcett**, [William]. (*Bot. Dept. Jamaica Bull.* XIV. 6-7. 1889.)

## 71. CRASSULACEAE

## Taxonomy

**Candolle**, [A. P.] de. Extrait d'un mémoire sur la famille des *Joubarbes*. [1801.] (*Soc. Philom. Bull.* III. 1-2. 1811.)

— *Crassulaceae*. (*In* CANDOLLE, A. P. de & Alphonse de Prodrômus . . . III. 381-414. 1828.)

**Candolle**, [A. P.] de. Mémoire sur la famille des Crassulacées. 47 pp. 13 pl. 1 tab. Q. Paris, 1828. (Collection de mémoires pour servir à l'histoire du règne végétal, II.)

**Hooker**, [Sir] J. D. & **Thomson**, [Thomas]. (Linn. Soc. Jour. Bot. II. 89-103. 1858.) [East Indian species.]

**Christ**, [Hermann]. (Bot. Jahrb. IX. 108-118. 1888.) [Species of the Atlantic islands.]

**Schönland**, [S]elmar]. Crassulaceae. (In ENGLER, A[dolf] & PRANTL, K[arl]. Die natürlichen Pflanzenfamilien, III. pt. 2<sup>a</sup>, pp. 23-38, il. 18-22; Nachträge, p. 180; Nachträge II., p. 28. 1891-1900.)

## Morphology

**Regnault**, [Gust.]. (Ann. Sci. Nat. Bot. ser. 4, XIV. 87-95, pl. 4. 1860.)

**Cornu**, Maxime. Note sur un type nouveau de tiges anormales. (Acad. Sci. Paris Compt. Rend. LXXXVIII. 548-550. 1879.)

**Mori**, A[ntonio]. Saggio monografico sulla struttura istologica delle Crassulacee. (Nuov. Giorn. Bot. Ital. XI. 161-187, pl. 5-7. 1879.)

**Douliot**, H. Note sur la structure des Crassulacées. (Soc. Bot. France Bull. XXXIII. 299-305, 5 il. 1886.)

**Dies**, R[udolf]. (Flora, LXX. 518. 1887.)

**Tieghem**, P[hilippe] van & **Douliot**, H. (Ann. Sci. Nat. Bot. ser. 7, VIII. 66-67, 420-421, pl. 5. 1888.)

## Physiology

**Kraus**, Gregor. Ueber Stoffwechsel bei den Crassulaceen. (Naturf. Ges. Halle Abh. XVI. 393-479. 1886.) — Reprinted: 86+[1] pp. sq. Q. Halle, 1886.

**Aubert**, Ephrem. Recherches sur la turgescence et la transpiration des plantes grasses. (Ann. Sci. Nat. Bot. ser. 7, XVI. 1-90, 9 il. 1892. — Also in his Recherches physiologiques sur les plantes grasses, pt. 1. 1892.)

## ADROMISCHUS

[**Lemaire**, Charles.] [Adromischus maculatus.] (Ill. Hort. VII. 70. 1860.)

## BRYOPHYLLUM (BAUMGARTENIA, PHYSOCALYCIUM; COTYLEDON spec.)

[**Vest**, L. C.] Physocalycium? (Flora, III. pt. 2, pp. 409-410. 1820.)

**Trattinick**, Leopold. [Baumgartenia sobolifera.] (In his Auswahl vorzüglich schöner . . . Gartenpflanzen . . . I. 110-112, 1 pl. 1821.)

**B. calycinum**: [**Salisbury**, R. A.] (In his Paradisus londinensis . . . I. 3, pl. 3. 1805.)

— **Sims**, John. Bryophyllum calycinum. (Bot. Mag. XXXIV. pl. 1409. 1811.)

— **Heyne**, Benjamin. On the deoxidation of the leaves of Cotyledon calycina. (Linn. Soc. Trans. XI. 213-215. 1815.)

— **Loiseleur-Deslongchamps**, J. L. A. (In his Herbar général . . . V. 317, pl. 1821.)

— **Loddiges**, Conrad & Sons. Bryophyllum calycinum. (Loddiges' Bot. Cab. IX. pl. 877. 1824.)

— **Drapiez**, [Auguste]. (In his Herbar de l'amateur . . . II. 136, pl. 1829.)

— **Wight**, [Robert]. (Bot. Misc. III. 100-102, pl. 31. 1833.)

— **Berge**, Hermann. Beiträge zur Entwicklungsgeschichte von Bryophyllum calycinum. [6]+111 pp. 8 pl. O. Zürich, 1877.

**B. pinnatum**: **Hoffmannsegg**, J. C. von. (In his Verzeichniss der Pflanzenkulturen . . . p. 43. 1824.)

## COTYLEDON (COURANTIA, DIOTOSTEMON, ECHEVERIA, PACHYPHYTUM; SEDUM spec.)

**Candolle**, A. P. de. (In his Plantarum historia succulentarum . . . ff. 69, 76, 86-87, 5 pl. 1799-[1829].)

[**Otto**, Friedrich & **Dietrich**, Albert.] Einige Worte über Echeverien im Allgemeinen und Bemerkungen über Echeveria campanulata Kunze. (Allg. Gartenzeit. XII. 257-258. 1844.)

**Salm-Reifferscheid-Dyck**, [Joseph], Fürst & Algraf. Beschreibung einer neuen mexikanischen Pflanze, Diotostemon Hookeri. (Allg. Gartenzeit. XXII. 265-266. 1864.)

**Baker**, J. G. [Cotyledon.] 45 pp. (Refug. Bot. I. pl. 56-72. 1869.)

**Morren**, Édouard. Esquisse du genre Echeveria DC., avec la figure de l'Echeveria gibbiflora DC. var. metallica. (Belg. Hort. [XXIV.] 153-170, 281-283, 328-330, 2 il., pl. [1874].) — Echeverias. (Gard. V. 531-533. 1874.)

**Hemsley**, W. B. (In his Diagnoses plantarum novarum . . . mexicanarum . . . pp. 9-10. 1878-80.)

**C. acutifolia**: **Lindley**, John. Echeveria acutifolia. (Bot. Reg. XXVIII. 29, pl. 1842.)

**C. atropurpurea**: **Baker**, J. G. [Cotyledon atropurpurea Baker.] (Refug. Bot. III. 1 p., pl. 198. 1870.)

**C. attenuata**: **Watson**, [S]erenio]. (Amer. Acad. Proc. XXII. 472-473. 1887.)

**C. bracteolata**: **Link**, H. F., **Klotzsch**, [J.] F. & **Otto**, Friedrich. [Echeveria bracteolata.] (In their Icones plantarum rariorum, II. 68-69, pl. 27. 1844.)

**C. caespitosa**: **Jacquin**, J. F. Baron von. [Sedum Cotyledon.] (In his Eclogae plantarum . . . I. 27-28, 151, pl. 17. 1811-16.)

**C. canaliculata**: **Hooker**, [Sir] W. J. Echeveria canaliculata. (Bot. Mag. LXXXIII. pl. 4986. 1867.)

**C. coccinea**: **Oavannes**, A. J. (In his Icones et descriptiones . . . II. 54-55, pl. 170. 1793.)

— **Loiseleur-Deslongchamps**, J. L. A. (In his Herbar général . . . II. 129, pl. 1817.)

— **Loddiges**, Conrad & Sons. Cotyledon coccineum. (Loddiges' Bot. Cab. IX. pl. 832. 1824.)

— **Sims**, John. Cotyledon coccinea. (Bot. Mag. LII. pl. 2572. 1825.)

— **Drapiez**, [Auguste]. (In his Herbar de l'amateur . . . I. 72, pl. 1828.)

**C. coruscans**: **Sims**, John. Cotyledon coruscans. (Bot. Mag. LII. pl. 2601. 1825.)

**C. curviflora**: **Sims**, John. Cotyledon curviflora. (Bot. Mag. XLVI. pl. 2044. 1819.)

— **Géol**, P. C. van. (In his Sertum botanicum . . . 1 p., 1 pl. 1828-32.)

**C. decussata**: **Sims**, John. Cotyledon decussata. (Bot. Mag. LI. pl. 2518. 1824.)

— [**Lindley**, J]ohn]. Cotyledon decussata. (Bot. Reg. XI. 915, pl. 1825.)

**C. fascicularis**: **Hooker**, [Sir] J. D. Cotyledon fascicularis. (Bot. Mag. XCII. pl. 5602. 1866.)

**C. fulgens**: [**Lemaire**, Charles.] Echeveria fulgens. (Jard. Fleur. III. 2 pp., pl. 244. 1863.)

**C. gibbiflora**: **Lindley**, John. Echeveria gibbiflora. (Bot. Reg. XV. 1247, pl. 1829.)

— **Reichenbach**, H. G. L. [Echeveria gibbiflora.] (In his Flora exotica . . . V. 21-22, pl. 1836.)

**C. hemisphaerica**: **Roth**, A. W. (In his Botanische Abhandlungen . . . p. 31, pl. 6. 1787.)

— [**Zorn**, Johannes.] (In his Auswahl schöner . . . Gewächse, [III.] 53, pl. 132. 1796.)

**C. linguafolia**: [**Lemaire**, Charles.] Floraison de l'Echeveria linguafolia Nob. (Ill. Hort. XI. [5], pl. 393. 1864.)

**C. Lingula**: **Watson**, [S]erenio]. (Amer. Acad. Proc. XIV. 293. 1879.)

**C. lurida**: **Candolle**, Alph[onse] de. [Echeveria racemosa. — In CANDOLLE, A. P. de & Alph[onse] de. (Soc. Phys. Hist. Nat. Genève Mém. VII. 313-314. 1836.)

**C. mamillaris**: **Hooker**, [Sir] J. D. Cotyledon mamillaris. (Bot. Mag. XCIX. pl. 6020. 1873.)

**C. mucronata**: **Schlechtendal**, D. F. L. von. [Echeveria mucronata.] (In his Hortus halensis . . . pp. 19-20, pl. 10. [1841-53].)

**C. orbiculata**: **Batsch**, A. J. G. K. Blume von Cotyledon orbiculata. (In his Botanische Bemerkungen, pp. 88-90, pl. 5. 1791.)

— **Ourtis**, William. Cotyledon orbiculata. (Bot. Mag. IX. pl. 321. 1795.)

— [**Zorn**, Johannes.] (In his Auswahl schöner . . . Gewächse, [II.] 27, pl. 51. 1795.)

— **Loiseleur-Deslongchamps**, J. L. A. (In his Herbar général . . . I. 20, pl. 1816.)

— **Loddiges**, Conrad & Sons. Cotyledon ovata. (Loddiges' Bot. Cab. XIV. pl. 1392. 1828.)

— **Drapiez**, [Auguste]. (In his Herbar de l'amateur . . . IV. 238, pl. 1830.)

— **Trelease**, William. Cotyledon orbiculata L. (Missouri Bot. Gard. Rep. V. 158-164, pl. 29. 1894.)



- Cotyledon Pachyphytum:** Klotzsch, [J. F.]. Beschreibung einer neuen mexikanischen Pflanze, *Pachyphytum bracteosum*. (*Allg. Gartenzeit.* IX. 9-10. 1841.)
- Link, H. F., Klotzsch, [J.] F. & Otto, F[riedrich]. [*Pachyphytum bracteosum*.] (*In their Icones plantarum rariorum*, II. 107-109, pl. 43. 1844.)
- Lindley, John. *Pachyphytum bracteosum*. (*Bot. Reg.* XXXI. Misc. notes, pp. 20-21. 1845.)
- [Lemaire, Charles.] [*Pachyphytum bracteosum*.] (*Jard. Fleur.* III. Misc. pp. 71-73, il. 1863.)
- Hooker, [Sir] W. J. *Pachyphytum bracteosum*. (*Bot. Mag.* LXXXII. pl. 4951. 1856.)
- C. Palmeri:** Watson, S[ereno]. (*Amer. Acad. Proc.* XIV. 292. 1879.)
- C. pubescens:** Schlechtendal, D. F. L. von. [*Echeveria pubescens*.] (*In his Hortus halensis* . . . pp. 17-18, pl. 9. [1841-53.])
- C. pulverulenta:** L[emaire], C[harles]. Échéverie à feuilles pulvérulentes. [*Echeveria pulverulenta*.] (*Hort. Univ.* VI. 132-134, pl. 1845.)
- Lindley, [John]. [*Echeveria farinosa*.] (*Hort. Soc. Lond. Jour.* IV. 292-293. 1849.)
- C. quitensis:** Lindley, [John]. [*Echeveria quitensis*.] (*Hort. Soc. Lond. Jour.* VII. 268-270, 1 il. 1852.)
- Lagerheim, G[ustaf] de. Die Siempreviva von Quito (*Cotyledon quitensis* Baker). (*Gartenfl.* XLII. 68-71. 1893.)
- C. ramosissima:** Hooker, [Sir] J. D. *Cotyledon ramosissima*. (*Bot. Mag.* CV. pl. 6417. 1879.)
- Elliot, G. F. Scott-. (*Ann. Bot. Lond.* V. 353. 1890-91.) [Ecological.]
- C. retusa:** Lindley, [John]. [*Echeveria retusa*.] (*Hort. Soc. Lond. Jour.* II. 306. 1847.)
- Lindley, John. *Echeveria retusa*. (*Bot. Reg.* XXXIII. 57, pl. 1847.)
- [Lindley, John & Paxton, Joseph.] The Retuse Echeverria (*Echeverria retusa*). (*Paxton's Flow. Gard.* III. 1-2, pl. 73. 1853.)
- C. roseata:** Lindley, John. *Echeveria rosea*. (*Bot. Reg.* XXVIII. 22, pl. 1842.)
- [Lemaire, Charles.] Nouveau genre de la famille des Crassulacées. [*Courantia echeverrioides*.] (*Jard. Fleur.* I. Misc. pp. 91-93, il. 1851.)
- Jacques, [Antoine]. [*Echeveria rosea*.] (*Soc. Hort. France Jour.* VIII. 637. 1862.)
- C. Scheerii:** Lindley, John. *Echeveria Scheerii*. (*Bot. Reg.* XXXI. 27, pl. 1845.)
- C. secunda:** Druery, C. T. [*Echeveria secunda*.] (*Gard. Chron.* ser. 3, XXVIII. 413, il. 128. 1900.) [Morphological.]
- C. subrigida:** Robinson, B. L. & Seaton, H. E. (*Amer. Acad. Proc.* XXVIII. 105. 1893.)
- C. tardiflora:** Bonpland, A[imé]. (*In his Description des plantes rares cultivées à Malmaison* . . . pp. 93-94, pl. 37. 1813.)
- C. velutina:** [Lemaire, Charles.] (*Ill. Hort.* XV. 13-14. 1868.)
- C. viscida:** Watson, S[ereno]. (*Amer. Acad. Proc.* XVII. 372. 1882.)

**CRASSULA (LAROCHEA; ROCHEA spec.)**

- Thunberg, C. P. *Crassulae generis 28 novas species in Capite Bonae Spei detectas & descriptas* . . . (*Acad. Leop.-Carol. Nov. Acta*, VI. 328-341, pl. 5b. 1778.)
- Vogel, B. C. [*Crassula obvallata*, *C. cultrata*.] (*In Trew, C. J. Plantae rariores* . . . II. 1-4, pl. 11-12. 1779.)
- Candolle, A. P. de. (*In his Plantarum historia succulentarum* . . . ff. 1-2, 13, 19, 37, 61, 79, 121; 9 pl. 1799-[1829].)
- Jacquin, N. J. Baron von. (*In his Plantarum rariorum Horti* . . . schoenbrunnensis . . . icones, IV. 15-17, pl. 430-434. 1804.)
- Langer, C. L. (*Oesterr. Bot. Zeitschr.* XXIX. 82-84. 1879.) [Physiological.]
- Schönland, S[elmar] & Baker, E. G. New species of *Crassula*. (*Jour. Bot.* XXXVI. 361-373. 1898.)
- C. acinaciformis:** Brown, N. E. *Crassula acinaciformis* Schinz. (*Hooker's Ic. Plant.* XXVI. pl. 2530. 1899.)
- C. albiflora:** Sims, John. *Crassula albiflora*. (*Bot. Mag.* L. pl. 2391. 1823.)

- Crassula arborescens:** Jacquin, N. J. Baron von. [*Crassula Cotyledon*.] (*In his Miscellanea austriaca* . . . II. 295-297, pl. 19. 1781. — Also in his *Collectanea* . . . IV. 220, pl. 2. 1790.)
- Curtis, William. *Crassula Cotyledon*. (*Bot. Mag.* XI. pl. 384. 1797.)
- Morren, Ch[arles]. 1852. — See vol. I. 144: TERATOLOGY. LEAF.
- C. capitata:** Loddiges, Conrad & Sons. *Crassula capitata*. (*Loddiges' Bot. Cab.* XI. pl. 1029. 1825.)
- C. corymbulosa:** Link, H. F. & Otto, F[riedrich]. (*In their Icones plantarum selectarum Horti* . . . berlinensis . . . pp. 39-40, pl. 16. [1820]-28.)
- C. cultrata:** Sims, John. *Crassula cultrata*. (*Bot. Mag.* XLIV. pl. 1940. 1817.)
- C. falcata:** Wendland, J. C. (*In his Botanische Beobachtungen* . . . p. 44. 1798.)
- Candolle, A. P. de. [*Rochea falcata*.] (*In his Plantarum historia succulentarum* . . . f. 103, 1 pl. 1799-[1829].)
- Jacquin, N. J. Baron von. [*Larochea falcata*.] (*In his Fragmenta botanica* . . . pp. 56-57, pl. 82. [1800]-09.)
- Andrews, Henry. *Crassula obliqua*. [1804.] (*Andrews Bot. Rep.* VI. pl. 414.)
- Sims, John. *Crassula falcata*. (*Bot. Mag.* XLVI. pl. 2035. 1819.)
- Trattinick, L[eopold]. [*Rochea falcata*.] (*In his Thesaurus botanicus*, p. 6, pl. 20. 1819.)
- Reissek, S[iegfried]. [*Rochea falcata*.] (*Oesterr. Bot. Zeitschr.* XX. 257-258. 1870.) [Physiological.]
- C. lactea:** Smith, Sir J. E. (*In his Exotic botany* . . . I. 63, pl. 33. 1804.)
- Loiseleur-Deslongchamps, J. L. A. (*In his Herbar général* . . . I. 38, pl. 1816.)
- Sims, John. *Crassula lactea*. (*Bot. Mag.* XLIII. pl. 1771. 1816.)
- Loddiges, Conrad & Sons. *Crassula lactea*. (*Loddiges' Bot. Cab.* VIII. pl. 735. 1823.)
- Drapiez, [Auguste]. (*In his Herbar de l'amateur* . . . V. 374, pl. 1831.)
- Bonvalot. Note sur l'odeur de la *Crassula lactea*. (*Soc. Hort. Paris Ann.* XVII. 173-175. 1835.)
- Cobelli, Giovanni de. Teratologie del fiore della *Crassula lactea* Ait.; osservazioni. 22 pp. 11 pl. O. n. p., [1877]. — From: "I. R. Scuola reale superiore Elisabetina di Rovereto. Progr. no. 18."
- C. marginalis:** Jacquin, N. J. Baron von. (*In his Plantarum rariorum Horti* . . . schoenbrunnensis . . . icones, IV. 36, pl. 471. 1804.)
- C. monticola:** Brown, N. E. *Crassula monticola*. (*Gard. Chron.* ser. 2, XVIII. 264. 1882.)
- C. perfoliata:** Andrews, Henry. *Crassula perfoliata*. [1811.] (*Andrews Bot. Rep.* X. pl. 656.)
- Baker, J. G. [*Crassula perfoliata* Linn.] (*Refug. Bot.* V. i p., pl. 338. 1873.)
- C. perfossa:** Scopoli, J. A. [*Crassula perfoliata*.] (*In his Deliciae florum . . . insubricae* . . . III. 12-13, pl. 6. 1789.)
- C. portulacae:** Zuccagni, A[ttilio]. [*Crassula articulata*.] (*In his Centuria I. observationum botanicarum* . . . no. 59. 1808.)
- C. quadrifida:** Trelease, William. *Crassula quadrifida* Baker. (*Missouri Bot. Gard. Rep.* V. 157, 1 il., pl. 28. 1894.)
- C. ramuliflora:** Link, H. F. & Otto, F[riedrich]. (*In their Icones plantarum selectarum Horti* . . . berlinensis . . . pp. 41-42, pl. 17. [1820]-28.)
- C. undulata:** Loddiges, Conrad & Sons. *Crassula undulata*. (*Loddiges' Bot. Cab.* VI. pl. 584. 1821.)

**KALANCHOE (CALANCHOE, VEREIA; BRYOPHYLLUM spec., COTYLEDON spec.)**

- Trattinick, Leopold. [*Calanchoe*.] (*In his Auswahl vorzüglich schöner . . . Gartenpflanzen* . . . I. 107-110, 4 pl. 1821.)
- Balfour, I. B. (*Roy. Soc. Edinb. Proc.* XI. (1880-82), p. 512. 1882.) [Species of eastern Africa.]
- Baillon, H[enri]. [1885.] (*Soc. Linn. Paris Bull.* I. 468-469. 1889.) [Species of Madagascar.]
- K. acutiflora:** Andrews, Henry. *Verea acutiflora*. [1809.] (*Andrews Bot. Rep.* IX. pl. 560.)

- Kalanchoe Afzeliana:** Andrews, Henry. *Verea crenata*. [1798.] (*Andrews Bot. Rep.* I. pl. 21.)
- K. cochleatum:** [Lemaire, Charles.] [Bryophyllum cochleatum.] (*Ill. Hort.* VI. 100-101. 1859.)  
— Lemaire, Charles. Prolifération du Bryophyllum cochleatum Nob. (*Ill. Hort.* VII. 74-75. 1860.)
- K. crenata:** Candolle, A. P. de. (*In his Plantarum historia succulentarum . . . fasc.* 29-31, 1 pl. 1799-[1829].)  
— Ventenat, E. P. [Cotyledon crenata.] (*In his Jardin de la Malmaison*, I. 49, pl. 49. 1803.)  
— Jacquin, N. J. Baron von. [Cotyledon vereia.] (*In his Plantarum rariorum Horti . . . schoenbrunnensis . . . icones*, IV. 17-18, pl. 435. 1804.)  
— Sims, John. Cotyledon crenata. (*Bot. Mag.* XXXV. pl. 1436. 1812.)
- K. farinosa:** Regel, Eduard von. (*Hort. Petrop. Act.* VIII. pt. 3, p. 642. 1884.)
- K. grandiflora:** Hooker, [Sir] W. J. *Kalanchoe grandiflora* Wight. (*Bot. Mag.* XC. pl. 5460. 1864.)
- K. integerrima:** Lange, Johan. (*Hort. Acad. Haun. Ind. Sem.* 1872, apx. p. 5. [1873].)
- K. marmorata:** Hooker, [Sir] J. D. *Kalanchoe marmorata*. (*Bot. Mag.* CXX. pl. 7333. 1894.)
- K. teretifolia:** Desfiers, Albert. Note sur un *Kalanchoe* remarquable de l'Arabie tropicale. (*Soc. Bot. France Bull.* XL. 298-301, pl. 3-5. 1893.) — *Separate*.

#### ROCHEA (DIETRICHIA; CRASSULA spec.)

- [Lemaire, Charles.] Du genre *Rochea* DC., de ses sections et des espèces qui le composent (et du genre *Danielia* Nob.). (*Ill. Hort.* XVI. 22-24. 1869.)
- R. coccinea:** Batsch, A. J. G. K. Staubgefäße von *Crassula coccinea* und ihre Krankheiten. (*In his Botanische Bemerkungen*, pp. 80-84, pl. 3-4. 1791.)  
— Batsch, A. J. G. K. Narben der vorigen Blume [*Crassula coccinea*]. (*In his Botanische Bemerkungen*, pp. 84-85, pl. 4. 1791.)  
— Curtis, William. *Crassula coccinea*. (*Bot. Mag.* XIV. pl. 495. 1800.)  
— Trattinick, Leopold. [*Dietrichia coccinea*]. (*In his Ausgemahlte Tafeln . . . IV.* 41-42, 1 pl. 1814. — *Also in his Thesaurus botanicus*, p. 6, pl. 19. 1819.)  
— Loiseleur-Deslongchamps, J. L. A. [*Crassula coccinea*]. (*In his Herbar général . . . III.* 202, pl. 1819.)  
— Loddiges, Conrad & Sons. *Crassula coccinea*. (*Loddiges' Bot. Cab.* V. pl. 486. 1820.)  
— Drapiez, [Auguste]. [*Crassula coccinea*]. (*In his Herbar de l'amateur . . . I.* 45, pl. 1828.)
- R. odoratissima:** Andrews, Henry. *Crassula odoratissima*. [1798.] (*Andrews Bot. Rep.* I. pl. 26.)  
— Loiseleur-Deslongchamps, J. L. A. [*Crassula odoratissima*]. (*In his Herbar général . . . VI.* 359, pl. 1822.)  
— Drapiez, [Auguste]. [*Crassula odoratissima*]. (*In his Herbar de l'amateur . . . VII.* 483, pl. 1834.)
- R. versicolor:** Loddiges, Conrad & Sons. *Crassula versicolor*. (*Loddiges' Bot. Cab.* V. pl. 433. 1820.)  
— Sims, John. *Crassula versicolor*. (*Bot. Mag.* L. pl. 2356. 1823.)  
— Gœel, P. C. van. [*Crassula versicolor*]. (*In his Sertum botanicum . . . 2 pp.*, 1 pl. 1828-32.)  
— Houtte, [Louis] van. *Rochea versicolor* DC. varietates. (*Flore Serr.* XV. 49-50, pl. 1524/1525. 1862-65.)

#### SEDUM

- Candolle, A. P. de. [*Sedum aizoides*]. (*In his Plantarum historia succulentarum . . . f.* 4, 1 pl. 1799-[1829].)
- Hemsley, W. B. (*In his Diagnoses plantarum novarum . . . mexicanarum . . . pp.* 10-12, 50-51. 1878-80.)

#### SEMPERVIVUM (AEONIUM, AICHRYSON)

- Fischer, F. E. L. & Meyer, [C. A.]. [*Aichryson pulchellum*]. (*Linnaea*, XVIII. 165-166. 1844.)
- Bolle, Carl. [*Aeonium*]. (*Bonplandia*, VII. 238-242. 1859.)
- Murray, R. P. *Canarian and Madeiran Crassulaceae*. (*Jour. Bot.* XXXVII. 201-204. 1899.)
- S. arboreum:** Candolle, A. P. de. (*In his Plantarum historia succulentarum . . . f.* 125, 2 pl. 1799-[1829].)  
— [Ker, J. B.] *Sempervivum arboreum*. (*Bot. Reg.* II. 99, pl. 1816.)

- Sempervivum canariense:** Candolle, A. P. de. (*In his Plantarum historia succulentarum . . . f.* 141, 2 pl. 1799-[1829].)
- S. cruentum:** Lindley, John. *Aeonium cruentum*. (*Bot. Reg.* XXVII. 61, pl. 1841.)
- S. glutinosum:** Jacquin, N. J. Baron von. (*In his Plantarum rariorum Horti . . . schoenbrunnensis . . . icones*, IV. 32-33, pl. 464. 1804.)  
— Sims, John. *Sempervivum glutinosum*. (*Bot. Mag.* XLV. pl. 1963. 1818.)  
— Drapiez, [Auguste]. (*In his Herbar de l'amateur . . . III.* 205, pl. 1829.)
- S. Paivae:** Hooker, [Sir] J. D. *Sempervivum Paivae*. (*Bot. Mag.* XCII. pl. 5593. 1865.)
- S. tortuosum:** Candolle, A. P. de. (*In his Plantarum historia succulentarum . . . f.* 156, 1 pl. 1799-[1829].)
- S. villosum:** Lindley, John. *Sempervivum villosum*. (*Bot. Reg.* XVIII. 1553, pl. 1832.)
- S. Youngianum:** Lindley, John. *Aeonium Youngianum*. (*Bot. Reg.* XXX. 35, pl. 1844.)

#### 72. SAXIFRAGACEAE

##### Taxonomy

- Don, David. Observations on Philadelphæae and Granateae, two new families of plants. (*Edinb. New Philos. Jour.* [I.] 132-135. 1826.)
- Candolle, A. P. de. Philadelphæae. (*In* CANDOLLE, A. P. de & Alphonse de. *Prodromus . . . III.* 205-206. 1828.)  
— Saxifragaceae. (*In* CANDOLLE, A. P. de & Alphonse de. *Prodromus . . . IV.* 1-54. 1830.)  
— Roussaeaceae. (*In* CANDOLLE, A. P. de & Alphonse de. *Prodromus . . . VII.* pt. 2, pp. 521-522. 1839.)
- Gray, Asa. (*In his United States exploring expedition during the years 1838-42 . . . Botany.* *Phanerogamia*, I. 663-688, pl. 1854.)
- Engler, Adolf]. Saxifragaceae. (*In* ENGLER, A[dolf] & PRANTL, K[arl]. *Die natürlichen Pflanzenfamilien*, III. pt. 2<sup>a</sup>, pp. 41-93, il. 24-53; Nachträge, pp. 180-182, il. 47<sup>a</sup>; Nachträge II., p. 29. 1891-1900.)

##### South America

- Engler, A[dolf]. Ueber die südamerikanischen Escalloniaceen und Cunoniaceen. (*Schles. Ges. Vaterl. Kult. Jahresh.* XLVII. (1869), pp. 99-103. 1870.)  
— Escalloniaceae et Cunoniaceae. [1871.] (*In* MARTIUS, K. F. P. von & others. *Flora brasiliensis*, XIV. pt. 2, col. 129-172, pl. 36-40. 1867-72.)

##### Asia

- Hooker, [Sir] J. D. & Thomson, [Thomas]. (*Linn. Soc. Jour. Bot.* II. 54-89. 1858.)
- Maximowicz, C. J. Revisio Hydrangearum Asiae orientalis. 48 pp. 3 pl. St. Pétersbourg, 1867. (*Acad. Sci. St. Pétersb. Mém.* ser. 7, X. no. 16. 1867.)
- King, George. (*As. Soc. Bengal Jour.* LXVI. (1897), pt. 2, pp. 297-305. 1898.)

##### Morphology

- Payer, [J. B.]. Organogénie des familles des Myrtacées, Punicées, Philadelphées, Loasées et Umbellifères. (*Ann. Sci. Nat. Bot.* ser. 3, XX. 97-128, pl. 9-14. 1853.)
- Dies, R[udolf]. (*Flora*, LXX. 516-518. 1867.)
- Thouvenin, Maurice. Recherches sur la structure des Saxifragacées. (*Ann. Sci. Nat. Bot.* ser. 7, XII. 1-174, pl. 1-22. 1890.)
- Lubbock, John. (*Linn. Soc. Jour. Bot.* XXVIII. 234-238, il.; XXX. 494-495. 1891-95.)
- Holle, Gustav. Beiträge zur Anatomie der Saxifragaceen und deren systematische Verwerthung. (*Bot. Centr.* LIII. 1-9, 33-41, 65-70, 97-102, 129-136, 161-169, 209-222. 1893.)

#### ABROPHYLLUM

- Hooker, [Sir] J. D. *Abrophyllum ornans* Hook. f. (*Hooker's Ic. Plant.* XIV. 16, pl. 1323. 1880-82.)

#### ANOPTERUS

- Hooker, [Sir] W. J. *Anopterus glandulosus*. (*Bot. Mag.* LXXIV. pl. 4377. 1848.)
- [Egel], [Eduard] von. *Anopterus glandulosus* Labill. (*Gartenfl.* XVII. 75, pl. 573. 1868.)

#### ARGOPHYLLUM

- Zahlbruckner, Alexander. [*Argophyllum Grunowii*]. (*Naturh. Hofmus. Wien Ann.* III. 278-279, pl. 12. 1888.)

- Baker, R. T.** [*Argophyllum nitidum*.] (*Linn. Soc. N. S. Wales Proc.* XXII. (1897), pp. 232-233, pl. 10. 1898.)  
 — [*Argophyllum nullumense*.] (*Linn. Soc. N. S. Wales Proc.* XXIV. (1899), p. 439. 1900.)

**BAUERA**

- B. rubioides:** **Andrews, Henry.** *Bauera rubioides*. [1801.]. (*Andrews Bot. Rep.* III. pl. 198.)  
 — **Sims, John.** *Bauera rubioides*. (*Bot. Mag.* XIX. pl. 715. 1804.)  
 — **Ventenat, E. P.** (*In his Jardin de la Malmaison*, II. 96, pl. 96. 1804.)  
 — **Salisbury, R. A.** Description of *Bauera rubiaefolia*. (*Ann. Bot. Konig*, I. 512-516, pl. 10. 1806.)  
 — **Trattinick, Leopold.** (*In his Archiv der Gewächskunde*, II. 11, 2 pl. 1812-14. — Also in his *Ausgemahlte Tafeln* . . . II. 2 pl.; III. 37. 1812-14.)  
 — **Trattinick, Leopold.** [*Bauera rubiaefolia*.] (*In his Thesaurus botanicus*, p. 12, pl. 71. 1819.)  
 — **Reichenbach, H. G. L.** [*Bauera rubiaefolia*.] (*In his Magazin der ästhetischen Botanik* . . . I. 4 pp., pl. 6. 1822-23.)  
 — **Loddiges, Conrad & Sons.** *Bauera humilis*. (*Loddiges' Bot. Cab.* XII. pl. 1197. 1826.)  
 — **Reichenbach, H. G. L.** [*Bauera galioides*.] (*In his Iconographia botanica exotica* . . . pt. 1, pp. 55-56, pl. 77. 1827-30.)  
 — **Loddiges, Conrad & Sons.** *Bauera rubiaefolia*. (*Loddiges' Bot. Cab.* XIV. pl. 1313. 1828.)  
 — **Tepper, J. G. O.** (*Bot. Centr.* XXXVI. 343. 1888.)  
**B. sessiliflora:** **Mueller, Ferd[inand, Baron von].** (*Philos. Soc. Victoria Trans.* I. 41. 1855. — *Hooker's Jour. Bot. & Kew Gard. Misc.* VIII. 69. 1856.)

**BREXIA**

- Du Petit-Thouars, A. [A.]** (*In his Genera nova madagascariensis* . . . pp. 20-21. [1806.]. — Also in **Roemer, J. J.** *Collectanea* . . . p. 211. 1809.)  
**[Ker, J. B.]** *Brexia madagascariensis*. (*Bot. Reg.* IX. 730, pl. 1823.)  
**[Lindley, J[ohn].** *Brexia spinosa*. (*Bot. Reg.* XI. 872, pl. 1825.)  
**Reichenbach, H. G. L.** [*Brexia spinosa*.] (*In his Iconographia botanica exotica* . . . pt. 3, p. 9, pl. 222. 1827-30.)  
**Tulasne, L. R.** (*Ann. Sci. Nat. Bot.* ser. 4, VIII. 158-162. 1857.)  
**Bailon, H[enri].** [1884.]. (*Soc. Linn. Paris Bull.* I. 407. 1889.)  
**Elliot, G. F. Scott.** (*Ann. Bot. Lond.* V. 354, pl. 22. 1890-91.) [Ecological.]

**BROUSSAISIA**

- Gaudichaud[-Beaupré], Charles.** [*Broussaisia arguta*.] (*In his Voyage autour du monde* . . . pendant les années 1817-20 . . . Botanique, pp. 479-480, pl. 69. 1826.)  
**Gray, Asa.** (*In his United States exploring expedition during the years 1838-42* . . . Botany. *Phanerogamia*, I. 681-686, pl. 87. 1854.)  
**Gaudichaud[-Beaupré], Charles.** [*Broussaisia pellucida*.] (*In his Voyage autour du monde* . . . pendant les années 1836 et 1837 . . . Botanique . . . suppl. pp. 140-141; atlas, pl. 9. 1866.)

**CARDIANDRA**

- [Egel], E[duard] von.** *Cardiandra alternifolia* Sieb. et Zucc. (*Gartenfl.* XIV. 292-293, pl. 486. 1865.)

**CARPENTERIA**

- C. californica:** **Torrey, John.** — *In his Plantae Frémontianae*. (*Smithson. Contr. Knowl.* VI. art. 1, pp. 12-13, pl. 7. 1854.)  
 — **Kellogg, A[bert].** On some new species of Californian plants. (*California Acad. Sci. Proc.* VII. (1876), pp. 110-113. 1877.)  
 — **Gray, A[sa].** (*Amer. Acad. Proc.* XV. 42-43. 1880.)  
 — **Hooker, [Sir] J. D.** *Carpenteria californica*. (*Bot. Mag.* CXII. pl. 6911. 1886.)  
 — **[Greene, E. L.]** (*Pittonia*, I. 66-68. 1887-89.)  
 — **[Jepson], W. L.** *Carpenteria californica*. (*Erythea*, V. 124. 1897.)

**CARPODETUS**

- Sprengel, K[urt].** [*Carpodetus serratus*.] (*In his Plantarum minus cognitarum pugillus* I., p. 20. 1813.)  
**Fenzl, E[duard].** (*Baier. Bot. Ges. Denkschr.* III. 155-173, pl. 1-2. 1841.)  
**Hooker, [Sir] W. J.** *Carpodetus serratus* Forst. (*Hooker's Ic. Plant.* VI. pl. 564. 1843.)  
**Carrière, E. A.** *Carpodetus serratus*. (*Rev. Hort.* 1892, pp. 355-356.)

**CHORISTYLIS**

- Harvey, W. H.** (*Lond. Jour. Bot.* I. 19-20. 1842.)  
**Baker, E. G.** [*Choristylis shirensis*.] — *In* **BRITTEN, James & others.** (*Linn. Soc. Trans. Bot.* IV. 13, pl. 3. 1894-96.)

**DECUMARIA**

- D. barbara:** **Batsch, A. J. G. K.** Geschlechtstheile von *Decumaria barbara*. (*In his Botanische Bemerkungen*, pp. 47-49, pl. 2. 1791.)  
 — **Bosc, [Louis].** *Decumaria sarmentosa*. (*Soc. Hist. Nat. Paris Actes*, I. pt. 1, pp. 76-77, pl. 13. 1792.)  
 — **Ward, L. F.** *Decumaria barbara*. (*Bot. Gaz.* VII. 99-100. 1882.)  
**D. sinensis:** **Oliver, D[aniel].** *Decumaria sinensis* Oliv. (*Hooker's Ic. Plant.* XVIII. pl. 1741. 1887-88.)  
 — **Hemslay, W. B.** (*Gard. & For.* II. 123. 1889.)

**DEDEA**

- Bailon, H[enri].** Sur un nouveau genre de Saxifragacées. [1879.]. (*Adansonia*, XII. 337-342, 1 pl. 1876-79.)  
 — Sur un nouveau type de Saxifragacées à ovules définis. [*Dedea major*.] (*Assoc. Franç. Avanc. Sci. Compt. Rend.* VII. (1878), pp. 694-697, pl. 15. 1879.)

**DEINANTHE**

- Maximowicz, C. J.** [*Deinathe bifida*.] (*Acad. Sci. St. Pétersb. Mém.* ser. 7, X. no. 16, pp. 2-4, pl. 1. 1867.)  
**Oliver, D[aniel].** *Deinathe bifida* Maxim. (*Hooker's Ic. Plant.* XIX. pl. 1884. 1889.)

**DEUTZIA**

- Don, David.** 1830. — See vol. I. 268: PHYTOGRAPHY. MISCELLANEOUS TAXONOMIC PUBLICATIONS.  
**Bunge, Alexander von.** [*Deutzia grandiflora*, *D. parviflora*.] (*Acad. Sci. St. Pétersb. Mém. Sav. Étr.* II. 104-105. 1835.)  
**Körnicker, Fr[iedrich].** Notizen zur Gattung *Deutzia* Thbg. und *Philadelphus* L. (*Gartenfl.* XVI. 68-77. 1867.)  
 With descriptions of new species.  
**Franchet, A[drien].** [*Deutzia longifolia*, *D. glomeruliflora*.] (*Mus. Hist. Nat. Paris Nouv. Arch.* ser. 2, VIII. 235-236. 1885.)  
**Tiegheem, P[hilippe] van & Douliot, H.** (*Ann. Sci. Nat. Bot.* ser. 7, VIII. 454. 1888.) [Anatomical.]  
**Vries, Hugo de.** 1892. — See vol. I. 144: TERATOLOGY.  
**Dippel, L[eopold].** Einige Bemerkungen zur Gattung *Deutzia*. (*Deutsch. Dendr. Ges. Mitteil.* III. 5-9. 1894.)  
**Franchet, A[drien].** (*Jour. Bot. Paris*, X. 281-284. [1896.])  
**D. albida:** **Batalin, Alexander.** (*Hort. Petrop. Act.* XIII. pt. 1, p. 97. 1893.)  
**D. Baroniana:** **Diels, L[udwig].** (*Bot. Jahrb.* XXIX. pt. 3-4, p. 372. 1900.)  
**D. Brunoniana:** **Regel, Ed[uard] von.** (*In his Index seminum* . . . Hortus petropolitanus . . . 1866, p. 50.)  
**D. corymbiflora:** **Lemoine, V[ictor].** *Deutzia corymbiflora*. (*Gard. Chron.* ser. 3, XXIII. 121. 1898.)  
 — **Lemoine, É[mile].** *Deutzia corymbiflora*. (*Rev. Hort.* 1898, pp. 401-403, il. 138. — *Semaine Hort.* II. 352. 1898. — *Rev. Hort. Belge*, XXV. 67-70. [1899.]) — [English translation.] (*Gard. Chron.* ser. 3, XXIV. 265-266, il. 76. 1898.) — [English extract.] (*Gard.* LIV. 267. 1898.)  
**D. corymbosa:** **Lindley, John.** *Deutzia corymbosa*. (*Bot. Reg.* XXV. Misc. notes, pp. 37-38. 1839. — *Bot. Reg.* XXVI. 5, pl. 1840.)  
**D. gracilis:** **Deutzia gracilis**, *Deutzia à rameaux grêles*. (*Flore Serr.* VI. 243-245, pl. 611. 1850.)  
 — **[Lemaire, Charles.]** *Deutzia gracilis*. (*Jard. Fleur.* 1861, I. 4 pp., il., pl. 44.)  
 — **Meehan, [Thomas].** [Differences in the flowers of *Bouvardia leiantha* and *Deutzia gracilis*.] (*Acad. Nat. Sci. Philadelphia Proc.* 1871, pp. 52-53.)

**Deutzia gracilis**: [Baroni, Eugenio.] [Sopra una fioritura anormale nella *Deutzia gracilis* Sieb. et Zucc.] (*Soc. Bot. Ital. Bull.* 1899, pp. 86-88.) — Reprinted: 3 pp. O. t-p-c. [Firenze, 1899.]

**D. hypoleuca**: Maximowicz, C. J. [*Deutzia discolor*.] (*Acad. Sci. St. Pétersb. Bull.* XXXII. 487. 1888. — *Acad. Sci. St. Pétersb. Mém. Biol.* XII. 727-728. 1888.)

**D. Lemoinei**: Rehder, Alfred. Ueber *Deutzia Lemoinei*. (*Möller's D. Gärtner-Zeit.* XI. 205. 1896.)

**D. mexicana**: Hemslay, W. B. (*In his Diagnoses plantarum novarum . . . mexicanarum . . .* p. 9. 1878-80. — *Also in his Biologia centrali-americana . . .* Botany, I. 334-385, pl. 18. 1879-88.)

**D. parviflora**: Regel, E[duard von]. [*Deutzia parviflora* var. *amurensis*.] (*Acad. Sci. St. Pétersb. Mém. ser. 7, IV. no. 4* (1861), pp. 62-63, pl. 5. 1862.)

— Regel, E[duard] von. *Deutzia parviflora* Bnge.  $\beta$  *amurensis* Rgl. (*Gartenfl.* XI. 278-279, pl. 370. 1862.)

— Sargent, C. S. *Deutzia parviflora*. (*Gard. & For.* I. 363, il. 57. 1868.)

— André, Édouard. *Deutzia parviflora*. (*Rev. Hort.* 1892, pp. 222-223, il. 61.)

**D. purpurascens**: *Deutzia discolor* var. *purpurascens*. (*Gard. & For.* VII. 284, il. 48. 1894.)

— Michal, M[arc]. *Deutzia discolor purpurascens*. (*Rev. Hort.* 1895, pp. 64-65, pl.)

— Hooker, [Sir] W. J. *Deutzia discolor* var. *purpurascens*. (*Bot. Mag.* CXXVI. pl. 7708. 1900.)

**D. scabra**: Lindley, John. *Deutzia scabra*. (*Bot. Reg.* XX. 1718, pl. 1835.)

— Don, D[avid]. (*In* SWEET, Robert. *British flower garden . . .* ser. 2, IV., 2 pp., pl. 393. 1838.)

— Lemaire, Charles. *Deutzia crénelée*. [*Deutzia crenata*.] (*Hort. Univ.* I. 106-110, pl. 16. 1839.)

— Hooker, [Sir] W. J. *Deutzia scabra*. (*Bot. Mag.* LXVII. pl. 3838. 1841.)

— [Loiseleur-Deslongchamps, J. L. A.] & Lemaire, Charles. [*Deutzia crenata*.] (*In* LOISELEUR-DESLONGCHAMPS, J. L. A. *Herbier général de l'amateur . . .* ser. 2, II. 3 pp., pl. 11. 1841.)

— Regel, E[duard von]. [*Deutzia crenata* var. *angustifolia*.] (*In his Index seminum . . . Hortus petropolitanus . . .* 1856, pp. 38-39. — *Gartenfl.* IX. 158-159. 1860.)

— Voss, A. *Deutzia scabra* Thunbg. (*Gartenfl.* XLV. 351-354. 1896.)

— Čelakovský, L. J. Ueber petaloid umgebildete Staubgefäße von *Philadelphus coronarius* und von *Deutzia crenata*. (*Oesterr. Bot. Zeitschr.* XLVIII. 371-380, 416-419, pl. 10. 1898.)

**D. staminea**: Lindley, John. *Deutzia staminea*. (*Bot. Reg.* XXXIII. 13, pl. 1847.)

— Morrejn, [Charles]. *Deutzia staminea* R. Br. (*Deutzia staminea*). (*Soc. Agric. Bot. Gand Ann.* III. 253-254, pl. 141. 1847.)

— Wawra [von Fernsee], H[einrich, Ritter]. (*In his Itinera principum S. Coburgi . . .* I. 37. 1883.)

**D. uniflora**: Shirai, M[itsutarō]. (*Bot. Mag. Tokyo*, XII. pt. 2, p. 110, pl. 5. 1896.)

#### DICHROA (ADAMIA)

Hooker, [Sir] W. J. *Adamia cyanea*. (*Bot. Mag.* LVIII. pl. 3046. 1831.)

[Lindley, John.] [*Adamia versicolor*.] (*Hort. Soc. Lond. Jour.* I. 298. 1846.)

Gardner, George & Champion, J. G. [*Adamia chinensis*.] (*Hooker's Jour. Bot. & Kew Gard. Misc.* I. 311. 1849.)

Paxton, Joseph. *Adamia versicolor*. (*Paxton's Mag. Bot.* XVI. 322-323, pl. 1849.)

[Lindley, John & Paxton, Joseph.] The Changeable *Adamia* (*Adamia versicolor*). (*Paxton's Flow. Gard.* I. 19-20. 1850-51.)

Planchon, J. E. [*Adamia*.] (*Ann. Sci. Nat. Bot.* ser. 4, II. 259. 1854.)

#### DISTOMANTHERA

Turczaninow, Nicolai. [*Distomanthera Dombeyana*.] (*Soc. Nat. Moscou Bull.* XXXV. pt. 2, p. 328. 1862.)

#### DONATIA

Mueller, Ferdinand, Baron von. Sopra la posizione sistematica del genere *Donatia*. (*Nuov. Giorn. Bot. Ital.* XI. 201-203. 1879.)

#### ESCALLONIA

Chamisso, Adalbert von] & Schlechtendal, [D. F. L. von]. (*Linnaea*, I. 541-546. 1826.)

Hooker, [Sir] W. J. & Arnott, G. A. Walker. (*Bot. Misc.* III. 341-343. 1833.)

Saint-Hilaire, Auguste de. Observations sur le genre *Escallonia*. (*Arch. Bot.* II. 225-231. 1833.) [Morphological.]

Colla, [Luigi]. [*Escallonia thyrsoidea*, *E. rubricaulis*.] (*Accad. Sci. Torino Mem.* XXXVII. 78-80, pl. 18. 1834.)

Presl, K. B. (*In his Reliquiae Haenkeanae . . .* II. 47-50, pl. 57-59. 1835-36.)

Walpers, G[erhard]. — *In* MEYEN, F. J. F. (*Leop.-Carol. Acad. Naturf. Verh.* XIX. suppl. 1, pp. 343-344. 1843.)

Miquel, F. A. W. 1849. — See vol. I. 342: PHYTOGRAPHY. CENTRAL AND SOUTH AMERICA.

Philippi, R. A. (*Linnaea*, XXVIII. 691-694; XXX. 189; XXXIII. 85-88. 1856-65.)

Engler, Adolf. Monographische Uebersicht der Gattungen *Escallonia Mutis*, *Belangera Camb.* und *Weinmannia L.*, nebst Beiträgen zur geographischen Verbreitung der *Escalloniaceen* und *Cunoniaceen*. (*Linnaea*, XXXVI. 527-650. 1870.)

Philippi, R. A. [*Escallonia longidens*, *E. bellidifolia*.] (*Univ. Chile Anal.* XLI. 724-725. 1872.)

Masters, M. T. The genus *Escallonia*. (*Gard. Chron.* 1873, pp. 978-979.) — Die Gattung *Escallonia* und deren Arten. (*Hamburg. Gart. Blumenzeit.* XXIX. 356-359. 1873.)

Ball, John. (*Linn. Soc. Jour. Bot.* XXVII. 483. 1891.)

Rusby, H. H. (*Torr. Bot. Club Mem.* III. no. 3, pp. 25-26; VI. 32. 1893-99.)

**E. candida**: Lemaire, Charles. *Escallonia candida*. (*Jard. Fleur.* IV. 2 pp., pl. 403. 1854.)

— [Lemaire, Charles.] (*Jard. Fleur.* IV. Misc. p. 57. 1854.)

**E. Clausenii**: Miquel, F. A. W. (*Linnaea*, XIX. 434-435. 1847.)

**E. commutata**: Regel, E[duard von]. (*Gartenfl.* VI. 159. 1857.)

**E. discolor**: Ventenat, E. P. (*In his Choix de plantes . . .* 2 pp., pl. 54. 1803.)

**E. fernandeziana**: Philippi, R. A. (*Bot. Zeit.* XIV. 644. 1856.)

**E. glabrata**: Philippi, R. A. (*Univ. Chile Anal.* XXI. 445-446. 1862.)

**E. Grahamiana**: Sweet, R[obert]. [*Escallonia glandulosa*.] (*In his British flower garden . . .* ser. 2, I. 2 pp., pl. 81. 1831.)

**E. hirsuta**: Presl, K. B. (*Böhm. Ges. Wiss. Abh.* ser. 5, III. (1843-44), p. 503. 1845.)

**E. illinita**: Lindley, John. *Escallonia illinita*. (*Bot. Reg.* XXII. 1900, pl. 1836.)

— Kunze, Gustav. [*Escallonia stenopetala*.] (*Linnaea*, XX. 44-45. 1847.)

**E. macrantha**: Hooker, [Sir] W. J. *Escallonia macrantha*. (*Bot. Mag.* LXXV. pl. 4473. 1849.)

— Morrejn, [Charles]. *Escallonia macrantha* Hook. et Arn. (*Escallonia à grandes fleurs*). (*Soc. Agric. Bot. Gand. Ann.* V. 371-372, pl. 280. 1849.)

— Planchon, J. E. *Escallonia macrantha*, *Escallonia à grandes fleurs*. (*Flore Serr.* VI. 305-306, pl. 632. 1850.)

— Lemaire, Charles. [*Escallonia macrantha*.] (*Jard. Fleur.* I. 2 pp., pl. 55. 1851.)

— Masters, M. T. *Escallonia macrantha* Hook. et Arn. (*Gard. Chron.* 1873, pp. 947-948.)

— Bedinghaus, Émile. *Escallonia macrantha* Hook. et Arnott, *Escallonia à grandes fleurs*. (*Rev. Hort. Belge*, XXII. 217-219, il. 38, pl. [1896.] — See also p. 245.)

**E. millegrana**: Grisebach, A. H. R. (*Ges. Wiss. Göttingen Abh.* XXIV. Phys. Cl. pp. 141-142. 1879.)

**E. montana**: Masters, M. T. *Escallonia montana* Philippi. (*Gard. Chron.* 1873, p. 947.)

**E. montevidensis**: Reichenbach, H. G. L. [*Escallonia floribunda*.] (*In his Iconographia botanica exotica . . .* pt. 3, p. 2, pl. 202. 1827-30.)

— Link, H. F. & Otto, Friedrich. [*Escallonia bifida*.] (*In their Icones plantarum rariorum Horti . . . berlinensis . . .* pp. 45-46, pl. 23. 1828-[31].)

— Lindley, John. *Escallonia montevidensis*. (*Bot. Reg.* XVII. 1467, pl. 1831.)

- Escallonia montevidensis:** Loddiges, Conrad & Sons. *Escallonia floribunda*. (Loddiges' Bot. Cab. XVIII. pl. 1772. 1831.)
- Paxton, Joseph. *Escallonia montevidensis*. (Paxton's Mag. Bot. II. 51, pl. 1836.)
- Loiseleur-Deslongchamps, [J. L. A.]. [*Escallonia floribunda*.] (In his *Nouvel herbier de l'amateur* . . . 2 pp., pl. 27. 1838.)
- Regel, Ed[uard von]. [*Escallonia bifida a genuina, β rosea*.] (In his *Index seminum* . . . Hortus petropolitanus . . . 1857, pp. 50–51.)
- Hooker, [Sir] J. D. *Escallonia floribunda*. (Bot. Mag. CV. pl. 6404. 1879.)
- E. myrtilloides:** Smith, Sir J. E. (In his *Plantarum icones hactenus ineditae* . . . f. 30, pl. 1789–91.)
- E. organensis:** Hooker, [Sir] W. J. *Escallonia organensis* Gardn. (Hooker's Ic. Plant. VI. pl. 514. 1843.)
- Hooker, Sir W. J. *Escallonia organensis*. (Bot. Mag. LXXII. pl. 4274. 1846.)
- E. Philippiana:** Masters, M. T. *Escallonia Philippiana*. (Gard. Chron. 1873, p. 947.)
- *Escallonia Philippiana*. (Gard. Chron. ser. 2, X. 108, il. 13. 1878.)
- Rehder, A[lfred]. (Deutsch. Dendr. Ges. Mitteil. III. 45. 1894.)
- E. poasana:** Smith, J. D. (Bot. Gaz. XXIII. 243–244. 1897.)
- E. polifolia:** Hooker, [Sir] W. J. *Escallonia polifolia*. (Hooker's Ic. Plant. II. pl. 114. 1837.)
- E. pterocladon:** Hooker, [Sir] W. J. *Escallonia pterocladon*. (Bot. Mag. LXXXI. pl. 4827. 1855.)
- E. pulverulenta:** Don, D[avid]. (In SWEET, Robert. *British flower garden* . . . ser. 2, IV. 2 pp., pl. 310. 1838.)
- E. revoluta:** Hooker, [Sir] J. D. *Escallonia revoluta*. (Bot. Mag. CXIII. pl. 6949. 1867.)
- E. rosea:** Grisebach, A. H. R. (Ges. Wiss. Goettingen Abh. VI. (1853–55), Phys. Cl. pp. 121–122. 1856.)
- E. rubra:** Loddiges, Conrad & Sons. *Escallonia glandulosa*. (Loddiges' Bot. Cab. XIII. pl. 1291. 1827.)
- Hooker, [Sir] W. J. *Escallonia rubra*. (Bot. Mag. LVI. pl. 2890. 1829.)
- Loddiges, Conrad & Sons. *Escallonia rubra*. (Loddiges' Bot. Cab. XVII. pl. 1659. 1830.)
- Regel, Ed[uard von]. [*Escallonia rubra* var.] (In his *Index seminum* . . . Hortus petropolitanus . . . 1857, pp. 49–50.)
- Hooker, [Sir] J. D. *Escallonia rubra* var. *punctata*. (Bot. Mag. CVII. pl. 6599. 1831.)
- E. serrata:** Smith, Sir J. E. (In his *Plantarum icones hactenus ineditae* . . . f. 31, pl. 1789–91.)
- Hooker, [Sir] W. J. *Escallonia serrata* Sm. (Hooker's Ic. Plant. VI. pl. 540. 1843.)
- Decaisne, J[oseph]. (In MONTAGNE, [J. F. C.] & DECAISNE, Joseph. *Voyage au Pôle Sud* . . . Botanique, II. 68; atlas, pl. 14. 1852–53.)
- E. viscosa:** De Wildeman, Ém[ile]. (In his *Icones selectae Horti thenensis*, I. 65–68, pl. 16. 1899–1900.)
- FENDLERA**
- Gray, A[sa]. [*Fendlera rupicola*.] (In his *Plantae Wrightianae* . . . I. 77–78, pl. 5. 1852.)
- Greene, E. L. Emendation of the genus *Fendlera*. (Torr. Bot. Club Bull. VIII. 25–26. 1881.)
- S[argent], C. S. *Fendlera rupicola*. (Gard. & For. II. 112, il. 98. 1889.)
- André, Éd[ouard]. *Fendlera rupicola*. (Rev. Hort. 1891, p. 42, il. 12.)
- FENDLERELLA** (WHIPPLEA spec.)
- Watson, Sereno. [*Whipplea utahensis*.] (Amer. Nat. VII. 300. 1873.)
- Heller, A. A. [*Fendlerella utahensis*.] (Torr. Bot. Club Bull. XXV. 626. 1898.)
- GREVEA**
- Baillon, H[enri]. Un nouveau type aberrant, de Madagascar. [*Grevea madagascariensis*.] [1894.] (Soc. Linn. Paris Bull. I. 420. 1889.)
- HYDRANGAEA** (CORNIDIA, HORTENSIA, SARCO-STYLES)
- Courtois, R[ichard]. De genere *Hydrangeae* commentatio. (Syll. Plant. Nov. Regensb. II. 38–49. [1825]–28.)
- With a note by Nees von Esenbeck.
- Siebold, [P. F.] von. Synopsis *Hydrangeae* generis specierum japonicarum. — Einige Worte über den Zustand der Botanik auf Japan . . . (Leop.-Carol. Akad. Naturf. Verh. XIV. (VI.), pt. 2, pp. 686–692, 1 pl. 1829. — Ann. Stor. Nat. III. 329–335. 1830.)
- Seringe, [N. C.]. *Hydrangea*. (In CANDOLLE, A. P. de & Alphonse de. *Prodromus* . . . IV. 13–15. 1830.)
- Hooker, [Sir] W. J. & Arnott, G. A. Walker-. [*Cornidia*.] (Bot. Misc. III. 344. 1833.)
- Siebold, P. F. von & Zuccarini, [J. G.]. *Icones et descriptiones Hydrangearum*. 23 pp. 16 il. F. Leiden, [1835].
- Hemslay, W. B. The different races of *Hydrangeas*. (Gard. VIII. 145–146. 1875.)
- Gulliver, George. The classificatory significance of raphides in *Hydrangea*. (Microsc. Soc. Lond. Jour. III. 44. 1880.)
- Franchet, A[drien]. [*Hydrangea Davidii*, *H. longipes*.] (Mus. Hist. Nat. Paris Nouv. Arch. ser. 2, VIII. 227–228. 1885.)
- Donlot, H. (Ann. Sci. Nat. Bot. ser. 7, X. 362–363, il. 35–36. 1889.) [Anatomical.]
- Hemslay, W. B. (Gard. & For. II. 362–363. 1889.) [Species of eastern Asia.]
- Meehan, Thomas. A study of the *Hydrangea* in relation to cross-fertilization. — Contributions to the life-histories of plants, II. (Acad. Nat. Sci. Philadelphia Proc. 1888, pp. 277–279. 1889.)
- Zabel, H[einrich]. (Gartenfl. XXXVIII. 437–438, 460–461. 1889.)
- Diels, L[udwig]. (Bot. Jahrb. XXIX. pt. 3–4, pp. 372–376. 1900.) [Species of eastern Asia.]
- H. arborescens:** Vogel, B. C. (In TREW, C. J. *Plantae selectae* . . . suppl. pp. 61–62, pl. 108. 1790.)
- Curtis, William. *Hydrangea arborescens*. (Bot. Mag. XIII. pl. 437. 1799.)
- Robertson, Charles. (Bot. Gaz. XVII. 269–270. 1892.) [Ecological.]
- Millsbaugh, C. F. & Nuttall, L. W. [*Hydrangea arborescens* var.] (Field Columb. Mus. Publ. Bot. Ser. I. 208. 1896.)
- H. bretschneideri:** S[argent], C. S. *Hydrangea vestita* var. *pubescens*. (Gard. & For. III. 16, il. 3. 1890.)
- H. cinerea:** Small, J. K. (Torr. Bot. Club Bull. XXV. 148–149. 1898.)
- H. integririma:** Delessert, Benj[amin]. [*Cornidia integerrima*.] (In his *Icones selectae* . . . III. 46, pl. 79. 1837.)
- Philippi, R. A. [*Cornidia integerrima* var.] (Univ. Chile Anal. XXI. 446. 1862.)
- H. involucrata:** M[orre]n, [Charles]. *Hydrangea involucrata* Zucc. et Sieb. (*Hydrangée involucrée*). (Soc. Agric. Bot. Gand Ann. II. 485–486, pl. 102. [1846].)
- H. Moellendorffii:** Hance, H. F. A new Chinese *Hydrangea*. (Jour. Bot. XII. 177–178. 1874.)
- H. opuloides:** Taxonomy
- Smith, Sir J. E. [*Hydrangea hortensis*.] (In his [*Icones pictae* . . .] 4 pp., pl. 12. 1790–93.)
- Schneevogt, G. V. [*Hortensia mutabilis*.] (In his *Icones plantarum rariorum*, f. 36, pl. 1793–[95].)
- [Zorn, Johannes.] [*Hortensia japonica*.] (In his *Auswahl schöner . . . Gewächse*, [III.] 58, pl. 149. 1796.) [Called *H. mutabilis* on the plate.]
- Curtis, William. *Hydrangea hortensis*. (Bot. Mag. XIII. pl. 438. 1799.)
- Jacquin, N. J. Baron von. [*Hortensia opuloides*.] (In his *Fragmenta botanica* . . . p. 7, pl. 3. [1800]–09.)
- Roth, A. W. [*Hydrangea hortensis*.] (In his *Neue Beyträge zur Botanik*, pp. 202–205. 1802.)
- Buc'hoz, J. P. Mémoire sur l'*Hortensia*. (In his *Monographie de la Rose* . . . pp. 263–270. 1804.)
- Targioni-Tozzetti, O[ttagio]. [*Hortensia speciosa*.] (Imp. Mus. Firenze Ann. I. Obs. bot. pp. 36–38, pl. 2. 1806.)
- Martius, K. F. P. von. [*Hydrangea hortensis*.] (In his *Plantarum Horti acad. erlangensis enumeratio* . . . pp. 98–99. 1814.)

- Hydrangea opuloides:** Savi, G[aetano]. [Hydrangea hortensis.] (*In his Flora italiana* . . . III. 65-66, pl. 110. 1824.)
- **Targioni-Tozzetti,** A[ntonio]. [Hortensia speciosa.] (*In his Raccolta di fiori, frutti ed agrumi* . . . 2 pp., pl. [28]. 1825.)
- **Lindley,** John. *Hydrangea japonica.* (*Bot. Reg.* XXX. 61, pl. 1844.)
- **Seringe,** [N. C.]. Bemerkungen über Hortensia, in Bezug auf ihren anomalen Zustand. [Hortensia japonica var.] (*Allg. Gartenzeit.* XII. 46-47. 1844.) — *From:* "Journ. d'horticulture pratique, 1843."
- **Hooker,** [Sir] W. J. *Hydrangea japonica* var. *caerulea.* (*Bot. Mag.* LXXII. pl. 4253. 1846.)
- **Paxton,** Joseph. *Hydrangea japonica.* (*Paxton's Mag. Bot.* XII. 199-200, 1 il., pl. 1846.)
- **Regel,** Ed[uard von]. [Hydrangea japonica var.] (*In his Index seminum* . . . Hortus petropolitanus . . . 1866, pp. 98-99.)
- [Regel, Eduard von.] *Hydrangea japonica* Sieb. et Zucc. *♂ macrosepala.* (*Gartenfl.* XV. 289-291, pl. 520. 1866.)
- With descriptions of 8 varieties.
- [Regel], E[duard] von. *Hydrangea stellata* Sieb. et Zucc. var. *prolifera.* (*Gartenfl.* XV. 291, pl. 521. 1866.)
- [Houtte], L[ouis] van. *Hydrangea Otaksa* Sieb. et Zucc. (*Flore Serr.* XVII. 35, pl. 1732/1733. 1867-68.)
- **Thümen,** F[elix] von. Merkwürdige alte Pflanzen im Pilitzer Schlossgarten. (*Wien. Ill. Garten-Zeit.* XI. 139. 1886.)
- **Origine de l'Hortensia.** (*Jardin,* IV. 139. 1890.)
- **Focke,** W. O. Rückschlag bei einer Hortensie. [1897.] (*Naturw. Ver. Bremen Abh.* XIV. 276. 1898.)
- Morphology and physiology
- **Schübler,** G[ustav]. [Hydrangea hortensis.] 1833. — See vol. I. 184: PHYSIOLOGY. COLOR.
- **Freda,** Pasquale. Sulle colorazioni dei fiori d'Hydrangea Hortensia, di una materia colorante da essi ricavata e di un' esperienza che prova se la clorofilla si sviluppi all' oscuro in atmosfere speciali. 12 pp. 2 il. Q. n. t-p. [Napoli, 1877.] — *From:* *Scuola Sup. Agric. Portici Ann.* 1877?
- **Brenner,** [M. M. W.]. [Missbildung af Hydrangea hortensis.] (*Soc. Faun. Flor. Fenn. Meddel.* XV. 187-188. 1888-89.)
- **Geremicca,** M[ichele]. Sulle cellule del mesotecio dell' Hydrangea Hortensia. (*Soc. Bot. Ital. Bull.* 1892, pp. 37-39.)
- **Mölich,** Hans. Der Einfluss des Bodens auf die Blüthenfarbe der Hortensien. (*Bot. Zeit.* LV. pt. 1, pp. 49-61. 1897.)
- **Keller,** I. A. [Hydrangea hortensis.] (*Acad. Nat. Sci. Philadelphia Proc.* 1897, pp. 286-287, pl. 5. 1898.) [Teratological.]
- H. paniculata:** Regel, Ed[uard von]. [Hydrangea paniculata var. floribunda.] (*In his Index seminum* . . . Hortus petropolitanus . . . 1866, p. 99.)
- [Lemaire, Charles.] [Hydrangea paniculata var. floribunda.] (*Ill. Hort.* XIV. 15-16. 1867.)
- [Regel], Ed[uard von]. *Hydrangea paniculata* Sieb. var. *floribunda.* (*Gartenfl.* XVI. 2-3, pl. 530. 1867.)
- **Sargent,** C. S. (*Gard. & For.* VI. 214. 1893.)
- H. peruviana:** Presl, K. B. [Sarcostyles peruviana.] (*In his Reliquiae Haenkeanae* . . . II. 54, pl. 60. [1835-36].)
- **Oersted,** A. S. [Cornidia radiata.] (*Naturh. For. Kjöbenhavn Vidensk. Meddel.* 1856, pp. 42-43. 1857.)
- H. petiolaris:** Hooker, [Sir] J. D. *Hydrangea petiolaris* Sieb. et Zucc. (*Bot. Mag.* CX. pl. 6788. 1884.)
- **Zabel,** H[einrich]. (*Gartenfl.* XXXVIII. 240. 1889.)
- H. Pottingeri:** Prain, D[avid]. — *In* KING, George & PRAIN, David. (*As. Soc. Bengal Jour.* LXVII. pt. 2, p. 290. 1896.)
- H. quercifolia:** Bartram, William. (*In his Travels* . . . pp. 382-383, pl. 1791.)
- **Sims,** John. *Hydrangea quercifolia.* (*Bot. Mag.* XXV. pl. 975. 1807.)
- **Audubon,** J. J. (*In his Birds of America*, II. pl. 119. 1831-34. — Ed. Q. IV. 143, pl. 238. 1842.)
- **Tausch,** I. F. [Hydrangea angulata.] (*Flora*, XVII. pt. 2, pp. 493-495. 1834.)
- H. robusta:** Hooker, [Sir] W. J. *Hydrangea cyanema.* (*Bot. Mag.* LXXXIV. pl. 5038. 1858.)
- Hydrangea robusta:** [Lemaire, Charles.] [Hydrangea cyanema.] (*Ill. Hort.* V. 34-35. 1858.)
- H. sikokiana:** Maximowicz, C. J. (*Acad. Sci. St. Pétersb. Bull.* XXXI. 42-43. 1887. — *Acad. Sci. St. Pétersb. Mém. Biol.* XII. 458. 1888.)
- H. Warszewiczii:** Vatke, W[ilhelm]. — *In* BRAUN, Alexander & others. (*Index Sem. Hort. Berol.* 1872, apx. p. 5.)

## ITEA

- I. chinensis:** Hooker, [Sir] W. J. & Arnott, G. A. Walker. (*In their Botany of Capt. Beechey's voyage* . . . p. 189, pl. 39. 18[30]-41.)
- Maximowicz, C. J. [Itea chinensis var. subserrata.] (*Acad. Sci. St. Pétersb. Bull.* XXXI. 43. 1887. — *Acad. Sci. St. Pétersb. Mém. Biol.* XII. 459. 1888.)
- I. ilicifolia:** Oliver, D[aniel]. *Itea ilicifolia* Oliv. (*Hooker's Ic. Plant.* XVI. pl. 1538. 1866-87.)
- Hemsley, W. B. (*Gard. & For.* II. 123. 1899.)
- I. japonica:** Oliver, Daniel. (*Linn. Soc. Jour. Bot.* IX. 164. 1867.)
- I. parviflora:** Hemsley, W. B. (*Ann. Bot. Lond.* IX. 153-154. 1895.)
- I. riparia:** Collett, Henry & Hemsley, W. B. (*Linn. Soc. Jour. Bot.* XXVIII. 57. 1891.)
- I. virginica:** Vogel, B. C. (*In* TREW, C. J. *Plantae selectae* . . . pp. 55-56, pl. 98. 1750-73.)
- Sims, John. *Itea virginica.* (*Bot. Mag.* L. pl. 2409. 1823.)
- Meehan, Thomas. (*Amer. Assoc. Adv. Sci. Proc.* XVIII. (1869), p. 262, 1 il. 1870.) [Morphological.]
- I. yunnanensis:** Franchet, A[drien]. (*Jour. Bot. Paris*, X. 268-269. [1896].)

## IXERBA

- Cunningham,** Allan. [Ixerba brexioides.] (*Ann. Mag. Nat. Hist.* III. 249-250. 1839.)
- Hooker,** [Sir] W. J. *Ixerba brexioides* A. Cunn. (*Hooker's Ic. Plant.* VI. pl. 577-578. 1843.)
- JAMESIA** (EDWINIA)
- Gray,** A[sa]. [Jamesia americana.] (*Amer. Acad. Mem.* new ser. IV. pt. 1, p. 55. 1849.)
- Hooker,** [Sir] J. D. *Jamesia americana.* (*Bot. Mag.* CI. pl. 6142. 1875.)
- Lavallé,** Alph[onse]. [Jamesia americana.] (*In his Arboretum segrezianum*, pp. 17-19, pl. 6. 1880-85.)
- Zabel,** H[einrich]. *Jamesia americana* Torr. et Gray. (*Gartenfl.* XXXVIII. 103-105, il. 18-19. 1889.)
- Heller,** A. A. Notes on plants of New Mexico. [Edwinia americana.] (*Torr. Bot. Club Bull.* XXIV. 477-480. 1897.)

## MONTINIA

- Smith,** Sir J. E. [Montinia caryophyllacea.] (*In his Spicilegium botanicum*, p. 14, pl. 15. 1791-92.)
- Elliot,** G. F. Scott-. [Montinia acris.] (*Ann. Bot. Lond.* V. 354. 1890-91.) [Ecological.]

## PHILADELPHUS

## Taxonomy

- Targioni-Tozzetti,** O[ttaviano]. (*Imp. Mus. Firense Ann.* I. Obs. bot. pp. 38-41, pl. 4. 1806.)
- [Schrader, H. A.] *Reliquiae Schraderianae.* (*Linnaea*, XII. 388-401. 1838.)
- Schlechtendal,** D. F. L. von. (*Linnaea*, XIII. 418-420. 1839.) [Central American species.]
- Jacques,** [Antoine]. Nouvelles espèces ou variétés de Seringat (Philadelphus) et de Chèvre-feuilles. (*Hort. Univ.* II. 16-20. 1841.)
- Ruprecht,** F. J. (*Acad. Sci. St. Pétersb. Bull. Phys.-Math.* XV. 365-366. 1857.) [Species of eastern Asia.]
- Die Pfeifensträucher (Philadelphus) insbesondere die Arten in unseren Gärten. (*Wochenschr. Gärtner. Pflanzensk.* II. 225-229. 1859.)
- Maximowicz,** C. J. (*Acad. Sci. St. Pétersb. Mém. Sav. Étr.* IX. 108-110. 1859. — Also in REGEL, Eduard von. *Index seminum* . . . Hortus petropolitanus . . . 1866, pp. 4-5.) [Species of eastern Asia.]
- Körnicker,** F[r]iedrich. Notizen sur Gattung Deutsia Thbg. und Philadelphus L. (*Gartenfl.* XVI. 68-77. 1867.)
- With descriptions of new species.
- Koehne,** E[mil]. (*Deutsch. Dendr. Ges. Mitteil.* III. 10-12. 1894.)

**Schur, Ferd[inand].** [*Philadelphus villosulus*, *P. longistylus*.] (*Naturf. Ver. Brunn Verh.* XXXIII. (1894), Abh. pp. 196-197. 1895.)

**Koehne, E[mil].** *Philadelphus*. (*Gartenfl.* XLV. 450-451, 486-488, 506-508, 541-542, 561-563, 596-597, 618-619, 651-652. 1896.)

## Morphology

**Gris, Arthur.** Note sur quelques cas de monstruosité observés sur le *Philadelphus speciosus*. (*Soc. Bot. France Bull.* V. 330-332. 1858.) — Reprinted: 3 pp. O. n. t-p. [Paris, 1858.]

**Wydler, Heinrich.** (*Flora*, XLIII. 240. 1860.)

**Jacobasch, E[rnst].** [Reihenfolge des Aufblühens und Umwandlung der Stamina bei *Philadelphus*.] (*Bot. Ver. Brandenb. Verh.* XXIV. Sitzber. pp. 69-70. 1863.)

**Tieghe, P[hilippe] van & Douillot, H.** (*Ann. Sci. Nat. Bot.* ser. 7, VIII. 204. 1868.)

**Wettstein [von Westersheim], R[ichard], Ritter.** Ueber das Androecium von *Philadelphus*. (*Deutsch. Bot. Ges. Ber.* XI. 480-484, pl. 24. 1893.)

**Čelakovský, L. J.** Eine merkwürdige Culturform von *Philadelphus*. (*Deutsch. Bot. Ges. Ber.* XV. 448-456, il. 1897.)

## Physiology

**Berlin, N. J.** 1861. — See vol. I. 182: PHYSIOLOGY. PEFUMES.

## Enumeration of Species

**P. acuminatus:** Lange, Johan. (*Hort. Acad. Haun. Ind. Sem.* 1875, p. 33. [1876.] — *Bot. Tidsskr.* X. 131-132, pl. 2; XIX. 265-266. 1878-95.)

**P. argyrocalyx:** Wooton, E. O. (*Torr. Bot. Club Bull.* XXV. 452. 1896.)

**P. californicus:** [Lemaire, Charles.] (*Ill. Hort. V.* 65-66. 1858.)

**P. cordifolius:** Lange, Johan. (*Bot. Tidsskr.* X. 132-138, pl. 3. 1878.)

**P. coronarius:** Batsch, A. J. G. K. Geschlechtstheile von *Philadelphus coronarius*. (*In his Botanische Bemerkungen*, pp. 15-16, pl. 1. 1791.)

— Schmidt, F[rans]. (*In his Oesterreichs allgemeine Baumzucht* . . . I. 57, pl. 59-60. 1792.)

— Curtis, William. *Philadelphus coronarius*. (*Bot. Mag.* XI. pl. 391. 1797.)

— Buchner, L. A. Sur l'arôme de quelques fleurs. (*Jour. Pharm. Paris*, ser. 2, XXIII. 157-163. 1837.)

— MacLeod, Julius. (*Bot. Centr.* XXIX. 119. 1887.) [Ecological.]

— Dammer, Udo. Abortion der Stamina bei *Philadelphus coronarius* L. — Einige Blütenmissbildungen. (*Bot. Ver. Brandenb. Verh.* XXXII. Abh. pp. 247-248. 1891.)

— Cobelli, Ruggero. Osservazioni sulla fioritura [sic] e sui pronomi di alcune piante. (*Nuov. Giorn. Bot. Ital.* XXV. 5-15. 1893. See pp. 7-9.)

— Massalongo, C[aro]. (*Nuov. Giorn. Bot. Ital.* ser. 2, III. 265. 1896.) [Teratological.]

— Solla, R. [F.]. (*Soc. Bot. Ital. Bull.* 1896, pp. 263-264.) [Teratological.]

— Warnstorff, K[arl]. (*Bot. Ver. Brandenb. Verh.* XXXVIII. Abh. pp. 26-27. 1896.) [Ecological.]

— Čelakovský, L. J. Ueber petaloid umgebildete Staubgefäße von *Philadelphus coronarius* und von *Deutzia crenata*. (*Oesterr. Bot. Zeitschr.* XLVIII. 371-380, 416-419, pl. 10. 1896.)

**P. Coulteri:** Watson, S[eren]. (*Amer. Acad. Proc.* XXII. 472. 1887.)

— W[atson], S[eren]. *Philadelphus Coulteri*. (*Gard. & For.* I. 232-233, il. 40. 1888.)

**P. Falconeri:** S[argent], C. S. *Philadelphus Falconeri*. (*Gard. & For.* VIII. 494-495, il. 68. 1895.)

**P. Gordonianus:** Lindley, John. *Philadelphus Gordonianus*. (*Bot. Reg.* XXIV. Misc. notes, p. 21. 1838.)

— Lindley, John. *Philadelphus Gordonianus*. (*Bot. Reg.* XXV. 32, pl. 1839.)

**P. grandiflorus:** [Ker, J. B.] *Philadelphus grandiflorus*. (*Bot. Reg.* VII. 570, pl. 1821.)

— Guimpel, Friedrich, Otto, Friedrich & Hayne, F. G. (*In their Abbildungen der fremden* . . . Holzarten, pp. 54-55, pl. 44. 1825.)

**Philadelphus grandiflorus:** Sweet, R[obert]. (*In his British flower garden* . . . ser. 2, I. 2 pp., pl. 8. 1831.)

**P. hirsutus:** Sweet, R[obert]. (*In his British flower garden* . . . ser. 2, II. 2 pp., pl. 119. 1833.)

— Lindley, John. *Philadelphus hirsutus*. (*Bot. Reg.* XXIV. 14, pl. 1838.)

— Lindley, John. *Philadelphus triflorus*. (*Bot. Reg.* XXIV. Misc. notes, p. 35. 1838.)

— Hooker, [Sir] W. J. *Philadelphus hirsutus*. (*Bot. Mag.* LXXXVIII. pl. 5334. 1862.)

**P. inodorus:** [Salisbury, R. A.] (*In his Paradisus londinensis* . . . II. 123. [1806.]

— Sims, John. *Philadelphus inodorus*. (*Bot. Mag.* XXXVI. pl. 1478. 1812.)

— Hildebrand, F[riedrich]. (*Bot. Centr.* XIII. 211-212, il. 1863.) [Morphological.]

**P. latifolius:** Loiseleur-Deslongchamps, J. L. A. [*Philadelphus pubescens*.] (*In his Herbar général* . . . IV. 268, pl. 1820.)

— Rafinesque-[Schmalz], C. S. [*Philadelphus pubescens*.] (*Bull. Bot. Genève*, 1830, pp. 215-216.)

— Drapiez, [Auguste]. [*Philadelphus pubescens*.] (*In his Herbar de l'amateur* . . . VII. 501, pl. 1834.)

— Beadle, C. D. (*Bot. Gaz.* XXV. 277. 1898.)

**P. laxus:** Lindley, John. *Philadelphus laxus*. (*Bot. Reg.* XXV. 39, pl. 1839.)

— [Lindley, John & Paxton, Joseph.] [*Philadelphus Satsumi*.] (*Paxton's Flow. Gard.* II. 102, il. 188. 1851-52.)

**P. Lewisii:** Torrey, John. [*Philadelphus Lewisii* var. *parvifolius*.] (*Rep. Explor. Surv. Mississippi Pacif. Oc.* IV. 90. 1856.)

**P. mexicanus:** Lindley, John. *Philadelphus mexicanus*. (*Bot. Reg.* XXVIII. 38, pl. 1842.)

— Seemann, Berthold. (*In his Botany of the voyage of H. M. S. Herald* . . . p. 294. 1852-57.)

— Wittmack, L[u]dwig. *Philadelphus mexicanus* Schlecht. (*Garten-Zeit.* II. 528-529, il. 91. 1883.)

— Hooker, [Sir] J. D. *Philadelphus mexicanus*. (*Bot. Mag.* CXXIV. pl. 7600. 1898.)

**P. microphyllus:** Gray, A[sa]. (*Amer. Acad. Mem.* new ser. IV. pt. 1, pp. 54-55. 1849.)

— Zabel, H[einrich]. *Philadelphus microphyllus* Gray. (*Gartenfl.* XXXIX. 39-41, il. 10. 1890.)

**P. myrtoides:** Bertoloni, Antonio. (*Acad. Sci. Inst. Bonon. Nov. Comm.* IV. 421-422, pl. 43. 1840. — Also in his *Florula guatemalensis* . . . pp. 21-22, pl. 7. 1840.)

**P. occidentalis:** Nelson, Aven. New plants from Wyoming. (*Torr. Bot. Club Bull.* XXV. 202-206, 275-284, 373-381, 546-549; XXXVI. 5-11, 122-134, 236-250, 350-358, 480-487; XXVII. 32-36, 258-274. 1898-1900. See XXV. 374.)

**P. sericanthus:** Koehne, E[mil]. [*Philadelphus sericanthus* var. *Rosthornii*, var. *Bockii*.] — *In* Diels, Ludwig. (*Bot. Jahrb.* XXIX. pt. 3-4, p. 371. 1900.)

**P. serpyllifolius:** Gray, Asa. (*In his Plantae Wrightianae* . . . I. 77. 1852.)

**P. speciosus:** Lindley, John. *Philadelphus speciosus*. (*Bot. Reg.* XXIII. 2003, pl. 1837.)

**P. stenopetalus:** Carrière, E. A. (*Rev. Hort.* 1870-[71], p. 340.)

**P. tenuifolius:** Maximowicz, C. J. (*Acad. Sci. St. Pétersb. Bull. Phys.-Math.* XV. 133. 1857.)

**P. Zeyheri:** Doulot, H. (*Ann. Sci. Nat. Bot.* ser. 7, X. 363, il. 37. 1889.) [Anatomical.]

## PHYLLONOMA (DULONGIA)

**Turczaninow, Nicolai.** [*Dulongia laticuspis*, *D. integerrima*.] (*Soc. Nat. Moscou Bull.* XXXI. pt. 1, pp. 454-455. 1858.)

**Triana, J[osé] & Planchon, J. E.** [*Dulongia acuminata*.] (*Ann. Sci. Nat. Bot.* ser. 5, XVI. 368. 1872.)

**Britton, N. L.** [*Phyllonoma integerrima*.] (*Torr. Bot. Club Bull.* XVII. 11. 1890.)

## PILEOSTEGIA

**Hooker, Sir J. D. & Thomson, T[homas].** [*Pileostegia viburnoides*.] (*Linn. Soc. Jour. Bot.* II. 76, pl. 2. 1858.)

**Engler, A[dolf].** [*Pileostegia viburnoides*.] (*Bot. Jahrb.* VI. 61. 1885.)

## PLATYCRATER

**R[egel], E[duard] von.** *Platycrater arguta* Sieb. et Zucc. (*Gartenfl.* XV. 229, pl. 516. 1866.)

## POLYOSMA

**Blume, C. L.** (*In his Museum botanicum Lugduno-Batavum*, I. 258-261, il. 57. [1849-51.]

**Baillon, H[enri].** (*Adansonia*, X. 342-344. 1871-73.)

**P. bracteosum:** Stapf, O[tto]. (*Linn. Soc. Trans. Bot.* IV. 148-149. 1894.)

**P. Hookeri:** Stapf, O[tto]. *Polyosma Hookeri* Stapf. (*Hooker's Ic. Plant.* XXIII. pl. 2296. 1894.)

**P. reducta:** Bailey, F. M. (*Queensland Dept. Agric. Bull.* XVIII. 13-14. 1892.)

— **Mueller, [Ferdinand], Baron von.** (*Victor. Nat.* IX. (1892-93), pp. 42-43. 1893. — *Bot. Centr.* LI. 252. 1892.)

## POTTINGERIA

**Prairie, D[avid].** [*Pottingeria acuminata.*] — *In* KING, George & PRAIRIE, David. (*As. Soc. Bengal Jour.* LXVII. pt. 2, p. 291. 1896.)

## PTEROSTEMON

**Baillon, H[enri].** Sur l'organisation et les affinités du genre *Pterostemon*. (*Adansonia*, IX. 245-247. 1868-70.)

**Maximowicz, C. J.** (*Hort. Petrop. Act.* VI. pt. 1, pp. 255-256. 1879.)

**P. mexicanus:** Nees von Esenbeck, C. G. & Schauer, [J. K.]. (*Linnaea*, XX. 736-737. 1847.)

**P. rotundifolius:** Ramírez, José. (*Estudio México*, IV. 453-454. 1893.)

— **Ramírez, José.** Una especie nueva de *Pterostemon*. (*Naturaleza*, ser. 2, II. 416-417, pl. 21. 1897.) — *Reprinted:* 2 pp. 1 pl. F. n. t-p. [Mexico, 1894.]

## QUINTINIA

**Q. Quatrefagesii:** Mueller, Ferd[inand], Baron von. (*Victor. Nat.* VII. 181-182. 1891.)

**Q. serrata:** Cunningham, Allan. (*Ann. Mag. Nat. Hist.* II. 356. 1839.)

— **Hooker, [Sir] W. J.** *Quintinia serrata* A. Cunn. (*Hooker's Ic. Plant.* VI. pl. 558. 1843.)

**Q. Sieberi:** Endlicher, Stephan. (*Flora*, XV. pt. 2, pp. 389-392, 1 pl. 1832. — *Also in his Atakta botanica*, pp. 10-11, pl. 10. 1833.)

## RIBES Taxonomy

**Schmidt, F[rantz].** (*In his Oesterreichs allgemeine Baumzucht* . . . II. 41-50, pl. 91-100; IV. 35-36, pl. 217-219. 1794-1822.)

**Berlandier, J. L.** Mémoire sur la famille des Grossulariées. (*Soc. Phys. Hist. Nat. Genève Mém.* III. pt. 2, pp. 43-60, 3 pl. 1826.) — *Separate:* t-p. Q. Genève, 1828.

— Grossulariées. (*In* CANDOLLE, A. P. de & Alphonse de. *Prodromus* . . . III. 477-483. 1828.)

**Thory, C. A.** Monographie ou histoire naturelle du genre *Groseillier*, contenant la description, l'histoire, la culture et les usages de toutes les *Groseilles* connues. 16+152 pp. 24 pl. por. O. Paris, 1829.

**Douglas, David.** An account of some new and little known species of the genus *Ribes*. (*Hort. Soc. Lond. Trans.* VII. 508-518, pl. 13. 1830.)

**Lindley, John.** (*Hort. Soc. Lond. Trans.* VII. 240-244. 1830.)

**Spach, Eduard.** Revisio Grossulariarum. (*Ann. Sci. Nat. Bot.* ser. 2, IV. 16-31, pl. 1. 1835.) — *Reprinted:* 16 pp. O. n. t-p. [Paris, 1835.]

**Tausch, I. F.** (*Flora*, XXI. pt. 2, pp. 719-724. 1838.)

[**Otto, Friedrich & Dietrich, Albert.**] Ueber die in den Gärten von Berlin befindlichen *Ribes*-Arten. (*Allg. Gartenzeit.* X. 257-262, 265-270. 1842.) — The genus *Ribes*. [Extract.] (*Bot. Reg.* XXIX. Misc. notes, pp. 37-39. 1843.)

**Lecoq, H[enri].** Sur l'hybridation des *Groseilliers*. (*Soc. Hort. Auvergne Bull.* V. 97-99. 1848. — *Soc. Hort. Paris Ann.* XXXIX. 442-444. 1848.)

**Weismael, Alfred.** Monographie des *Groseilliers* et de leurs variétés propres aux jardins fruitiers et d'agrément. (*Féd. Soc. Hort. Belg. Bull.* 1863, pp. 223-248. 1864.) — *Reprinted:* 27+[1] pp. O. Gand, 1864.

[**Koch, Karl.**] Stachel- und Johannisbeeren (*Ribes*). (*Ver. Beförd. Gartenb. Preuss. Wochenschr.* X. 33-35, 45-47. 1867.)

**Saunders, William.** 1863. — *See* vol. I. 246: EVOLUTION. HYBRIDIZATION.

**Olema, E.** Die *Ribes*-Arten der deutschen Gärten; eine systematische Skizze. (*Gartenfl.* XL. 339-345, il. 73-75. 1891.)

**Koehne, E[mil].** (*Deutsch. Dendr. Ges. Mitteil.* III. 9-10. 1894.)

**Fischer-Benson, R[udolph] von.** (*Bot. Centr.* LXIV. 371-376, 401-411, 2 il. 1895.) [Historical.]

**Springer, L. A.** 1896. — *See* vol. I. 294: DENDROGRAPHY.

**Janczewski, Eduard von.** Sur la pluralité de l'espèce dans le *Groseillier* à grappes cultivé. (*Acad. Sci. Paris Compt. Rend.* CXXX. 588-590. 1900.) — *Reprinted:* 3 pp. sq. Q. n. t-p. [Paris, 1900.] — (*Soc. Hort. France Jour.* ser. 4, I. 247. 1900.)

*Ribes lithuanicum, R. domesticum, R. macrocarpum.*

North America

**Agardh, C. A.** Öfver en ny art *Vinbär*, såsom en tillökning för vår frugtträdgård. [*Ribes spinosissimum, R. jasminiflorum.*] (*Svensk. Landtbr. Acad. Ann.* IX. pt. 1 (1821), pp. 140-146, 1823.)

**Guimpel, Fr[iedrich], Otto, Fr[iedrich] & Hayne, F. G.** (*In their Abbildungen der fremden . . . Holzarten*, pp. 1-4, 161-162, pl. 1-3, 135-136. 1825.)

**Hooker, Sir W. J. & Arnott, G. A. Walker-].** (*In their Botany of Capt. Beechey's voyage . . .* pp. 345-346. 1830-41.)

**Bongard, H. G.** [*Ribes bracteosum, R. affine.*] (*Acad. Sci. St. Pétersb. Mém. Sci. Math. Phys. Nat.* ser. 6, II. 138. 1833.)

**Bentham, George.** Report on some of the more remarkable hardy ornamental plants raised in the Horticultural society's garden from seeds received from Mr. David Douglas in the years 1831, 1832, 1833. (*Hort. Soc. Lond. Trans.* ser. 2, I. 403-414, 476-481, pl. 14-15, 18. 1835. *See* pp. 476-477.) — *Reprinted:* 2 pts. (14+8 pp.) 3 pl. Q. London, 1834.

**Gray, Asa.** Our wild Gooseberries. (*Amer. Nat.* X. 270-275. 1876.) — Wild American Gooseberries. (*Gard.* IX. 484-485. 1876.)

**Greene, E. L.** [*Ribes quercetorum, R. velutinum.*] (*California Acad. Sci. Bull.* I. (1884-86), pp. 83-84. 1886.)

**Ooville, F. V.** (*Contrib. United States Nat. Herb.* IV. 99-101. 1893.)

**Burnham, S. H.** The genus *Ribes* in California. (*Asa Gray Bull.* VI. 32-33. 1894.)

**McClatchie, A. J.** (*Erythraea*, II. 79-80; V. 38. 1894-97.)

**Rydberg, P. A.** (*Contrib. United States Nat. Herb.* III. no. 8, pp. 498-499. 1896.)

Central and South America

**Schlechtendal, D. F. L. von.** (*Linnaea*, XII. 276-278. 1838.)

**Philippi, R. A.** (*Linnaea*, XXVIII. 645-651; XXX. 210-211; XXXIII. 83-85. 1856-65.)

Europe

**Schlechtendal, D. F. L. von.** Bemerkungen über einige *Ribes*-Arten. (*Linnaea*, XXXI. 729-744. 1862.)

**Kitaibel, Paul.** (*Linnaea*, XXXII. 480-484. 1863.)

**Schlechtendal, [D. F. L.] von.** [*Ribes*-Arten aus dem botanischen Garten.] (*Naturf. Ges. Halle Abh.* VII. Sitzber. 1862, pp. 11-12. 1863.)

**Borbás, Vincens von.** *Ribizskéink és Egresek áttekintése.* [Conspectus of our *Ribes*.] (*Erdész. Lap.* XXIV. 383-385. 1885.)

Asia

**Pallas, P. S.** (*Acad. Sci. Petrop. Act. Nov.* X. Math. pp. 376-378, pl. 9. 1797.) [Species of northern Asia.]

**Koch, K[arl].** (*Linnaea*, XVI. 354-355. 1842.) [Species of western Asia.]

**Maximowicz, C. J.** (*Acad. Sci. St. Pétersb. Bull.* XIX. 247-270. 1874. — *Acad. Sci. St. Pétersb. Mém. Biol.* IX. 213-246. 1877.) [Species of eastern Asia.]

**Franchet, A[drien].** (*Mus. Hist. Nat. Paris Nouv. Arch.* ser. 2, VIII. 238-240, pl. 7. 1885.) [Species of eastern Asia.]

**Batalin, Alexander.** [*Ribes Maximowiczii, R. tripartitum.*] (*Hort. Petrop. Act.* XI. pt. 2, pp. 487-489. 1892.)

**Franchet, A[drien].** À propos du *Ribes Davidi* Franch. (*Soc. Linn. Paris Bull.* new ser. X. 85-87. [1898.]

Morphology

**Fittmann, J. A.** Botanisch-karpologische Bemerkungen. (*Flora*, II. pt. 2, pp. 651-666, 667-671. 1819. *See* pp. 667-670.)



- Hanstein, Johannes von.** (*In his Untersuchungen über den Bau und die Entwicklung der Baumrinde*, pp. 77-82, il. 15-17. 1853.)
- Wydlar, Heinrich.** (*Flora*, XL. 593-606, 1 pl. 1857. — *Flora*, XLIII. 385-387. 1860.)
- Schnitzlein, A[dalbert].** Untersuchung über die Natur der Stacheln bei der Section *Grossularia* in der Gattung *Ribes*. — *Botanische Beobachtungen*, I. (*Naturh. Ges. Nürnberg Abh.* II. 38-45. 1861.) — *Reprinted with other articles under the title: Botanische Beobachtungen*. 15 pp. O. Nürnberg, [1861].
- Engelmann, [George].** [On the structure of the fruit and seed of *Ribes*.] [1863.] (*Acad. Sci. St. Louis Trans.* II. 180-181. 1868. — *Also in his Botanical works*, pp. 474-475. 1887.)
- Hanstein, Johannes von.** (*Bot. Zeit.* XXVI. 724-726, pl. 12. 1868.)
- Braun, A[lexander].** [Einige morphologische Eigenthümlichkeiten der Gattung *Ribes*.] (*Bot. Ver. Brandenb. Verh.* XVI. Sitzber. pp. 91-97. 1874. — *Ges. Naturf. Freunde Berlin Sitzber.* 1874, pp. 51-56.)
- Delbrouck, C[onrad].** (*Bot. Abh. Morph. Phys.* II. pt. 4, pp. 55-56, 64-65, 68-69, pl. 3-4. 1876.)
- Marloth, Rud[olf].** (*Bot. Jahrb.* IV. 251. 1883.)
- Tieghem, P[hilippe] van & Douliot, H.** (*Ann. Sci. Nat. Bot.* ser. 7, VIII. 204-205. 1888.)
- Sturtevant, E. L.** (*Torr. Bot. Club Mem.* I. 160-161, 183. 1889-90.)
- Lukas, Frans.** Vergleichende Untersuchungen an der Epidermis der Blütenhüllen von *Ribes aureum* Psh. *Ribes sanguineum* Psh. und *Ribes Gordonianum* Lem. (*R. aureum* × *R. sanguineum*). (*Lotus Jahrb. Nat.* XIV. 113-159. 1894.)
- Kuhle, Frits.** (*Bot. Centr.* LXXI. 165. 1897.)
- Physiology
- Lagrèze-Fossat, [Adrien].** Notes sur des fentes observées sur le tube du calice du Grosseillier à feuilles palmées. (*Acad. Sci. Toulouse Mém.* ser. 5, III. 479-480. 1869.)
- Volkens, G[eorg].** 1882. — *See* vol. I. 169: EXUDATION.
- Leew, E[rnst].** 1890. — *See* vol. I. 238: REPRODUCTIVE INTER-RELATIONS.
- Enumeration of Species
- R. alpinum:** Loddiges, Conrad & Sons. *Ribes alpinum*. (*Loddiges' Bot. Cab.* XV. pl. 1486. 1828.)
- **Begel, Ed[uard] von.** [*Ribes alpinum* var.] (*In his Index seminum . . . Hortus . . . petropolitanus . . .* 1862. p. 30.)
- **Vos, A[ndré] de.** (*Soc. Bot. Belg. Bull.* XI. 223-225. 1872.)
- **Magnus, P. [W.].** [Zwei Fälle im December blühender Sträucher.] (*Bot. Ver. Brandenb. Verh.* XIX. Sitzber. pp. 158-162. 1877.) — [Zwei interessante Fälle jetzt blühender Sträucher.] (*Ges. Naturf. Freunde Berlin Sitzber.* 1877, pp. 255-258.)
- **Eichler, Bogumir.** *Ribes alpinum* w Siedleckiem. [*Ribes alpinum* in the district of Siedleick.] (*Wszzechwiat*, XI. 814-815. 1892.)†
- R. americanum:** L'Héritier [de Brutelle], C. L. (*In his Stirpes novae*, p. 4. 1784-85.)
- R. amictum:** [Greene, E. L.] (*Pittonia*, I. 69-70. 1887-89.)
- R. aridum:** [Greene, E. L.] (*Pittonia*, IV. 35. 1899.)
- R. aureum:** [Ker, J. B.] *Ribes aureum*. (*Bot. Reg.* II. 125, pl. 1816.)
- **Loiseleur-Deslongchamps, J. L. A.** (*In his Herbar général*, V. 301, pl. 1821.)
- **Reichenbach, H. G. L.** (*In his Magazin der ästhetischen Botanik . . .* II. 2 pp., pl. 95. 1824-26.)
- **Wendland, H. L.** [*Ribes odoratum*.] (*In* BARTLING, F. G. & WENDLAND, H. L. *Beiträge zur Botanik*, pt. 2, pp. 15-17. 1825.)
- **Wendland, H. L.** (*In* BARTLING, F. G. & WENDLAND, H. L. *Beiträge zur Botanik*, pt. 2, pp. 17-18. 1825.)
- **Colla, Luigi.** [*Ribes flavum*.] (*Accad. Sci. Torino Mem.* XXXIII. 114-116. 1829. — *Also in his Hortus ripulensis*, apx. 3, pp. 2-4, pl. 1. [1829].)
- **Lindley, John.** *Ribes tenuiflorum*. (*Bot. Reg.* XV. 1274, pl. 1829.)
- **Loddiges, Conrad & Sons.** *Ribes fragrans*. (*Loddiges' Bot. Cab.* XVI. pl. 1533. 1829.)
- Ribes aureum:** Exposition des caractères distinctifs entre le *Ribes aureum* et le *Ribes palmatum*. (*Soc. Hort. Paris Ann.* VIII. 319-321. 1831.)
- **Drapiez, [Auguste].** (*In his Herbar de l'amateur . . .* V. 303, pl. 1831.)
- [*Ribes aureum*.] (*In* DICTIONNAIRE universelle d'histoire naturelle, atlas III. pl. 307. [1839-49].)
- **Capus, G[uillaume].** (*Ann. Sci. Nat. Bot.* ser. 6, VII. 286, 290, pl. 18, 23. 1878.) [Anatomical.]
- **Langer, C. L.** (*Oesterr. Bot. Zeitschr.* XXIX. 109-110. 1879.) [Physiological.]
- **Greene, E. L.** [*Ribes tenuiflorum*.] (*Gard. & For.* III. 198-199. 1890.)
- **Warnstorf, K[arl].** (*Bot. Ver. Brandenb. Verh.* XXXVIII. Abh. p. 28. 1896.) [Ecological.]
- R. bracteosum:** Hooker, Sir J. D. *Ribes bracteosum*. (*Bot. Mag.* CXXI. pl. 7419. 1895.)
- R. burejense:** Schmidt, Friedrich. (*Acad. Sci. St. Pétersb. Mém.* ser. 7, XII. no. 2, (1868), pp. 42-43, pl. 1. 1869.)
- R. callibotrys:** Wenderoth, [G. W. F.]. (*Ges. Beförd. Naturw. Marburg Schrift.* II. 248-249. 1831. — *Also in his Analecten kritischer Bemerkungen . . .* p. [15], no. 12. 1852.)
- R. cereum:** Lindley, John. *Ribes cereum*. (*Bot. Reg.* XV. 1263, pl. 1829.)
- **Hooker, Sir W. J.** *Ribes cereum*. (*Bot. Mag.* LVII. pl. 3008. 1830.)
- **Wyeth, N. B. & Nuttall, T[homas].** [*Ribes reniforme*.] (*Acad. Nat. Sci. Philadelphia Jour.* VII. pt. 1, pp. 25-26. 1834.)
- **Kellogg, [Albert].** *Ribes balsamifera*. (*California Acad. Sci. Proc.* II. (1858-62), p. 94, il. 25. 1863.)
- **Jones, M. E.** (*Zoe*, III. 300-301. 1892.)
- R. cognatum:** [Greene, E. L.] (*Pittonia*, III. 115. 1896-98.)
- R. cruentum:** [Greene, E. L.] (*Pittonia*, IV. 35-36. 1899.)
- R. cucullatum:** Hooker, Sir W. J. & Arotnt, G. A. W[alker]. (*Bot. Misc.* III. 340. 1833.)
- **Spegazzini, Carlos.** [*Ribes lacarense*.] (*Soc. Cient. Argent. Anal.* XLVIII. 44. 1899.)
- R. Culverwellii:** Hybrid between Black Current [*sic*] and Gooseberry. (*Gard. Chron.* ser. 3, XII. 277, il. 46. 1892.)
- **Macfarlane, J. M.** (*Roy. Soc. Edinb. Trans.* XXXVII. 229-232, pl. 5. 1895.) [Anatomical.]
- **Macfarlane, J. M.** Hybrid *Ribes*. (*Gard. Chron.* ser. 3, XXVIII. 7. 1900.)
- **Wilson, J. H.** The structure of certain new hybrids (*Passiflora*, *Albuca*, *Ribes*, *Begonia* etc.). (*Hort. Soc. Lond. Jour.* XXIV. 146-180, il. 50-92. [1900].)
- Ribes nigro-grossularia* (pp. 168-176.)
- R. cuneatum:** Karelín, Gregor & Kirilow, Johann. (*Soc. Nat. Moscou Bull.* [XIV.] 426-427. 1841. — *Soc. Nat. Moscou Bull.* XV. 356. 1842.)
- R. curvatum:** Small, J. K. (*Torr. Bot. Club Bull.* XXIII. 295. 1896.)
- R. cynosbati:** Jacquín, N. J. Baron von. (*In his Hortus botanicus vindobonensis . . .* II. 56-57, pl. 123. 1772.)
- **Meerburg, Nic[olaas].** (*In his Plantae rariorae . . .* pl. 24. 1789.)
- R. Davidii:** Oliver, D[aniel]. *Ribes pachysandroides* Oliv. (*Hooker's Ic. Plant.* XVIII. pl. 1767. 1867-88.)
- R. diacantha:** Trautvetter, E. R. von. (*Soc. Nat. Moscou Bull.* XXXIX. pt. 1, pp. 314-315. 1866.)
- R. divaricatum:** Lindley, John. *Ribes divaricatum*. (*Bot. Reg.* XVI. 1359, pl. 1830.)
- R. erythrocarpum:** Coville, F. V. *Ribes erythrocarpum*, a new Currant from the vicinity of Crater Lake, Oregon. (*Biol. Soc. Washington Proc.* X. 131-132. 1896.)
- *Ribes erythrocarpum*. (*Gard. & For.* X. 184, il. 21. 1897.)
- R. fasciculatum:** Siebold, P. F. von & Zuccarini, J. G. (*Akad. Wiss. München Abh. Math. Phys. Cl.* IV. pt. 2, pp. 189-190. 1845.)
- **Ito, Tokutaro.** [*Ribes fasciculatum* var. *chinense*.] (*Bot. Mag. Tokyo*, XIV. pt. 2, p. 105. 1900.)

- Ribes fragrans:** Bunge, Alexander von. [Ribes graveolens.] (*Acad. Sci. St. Pétersb. Mém. Sav. Étr.* II. 535-536. 1835.)
- R. Gayanum:** Meyen, F. J. F. [Ribes trilobum.] (*In his Reise um die Erde . . . I.* 314. 1834-35.)  
— Koch, K[arl]. [Ribes villosum.] (*Index Sem. Hort. Berol.* [1855], apx. p. 16.)  
— Regel, Ed[uard] von. [Ribes molle.] (*In his Index seminum . . . Hortus . . . petropolitanus . . .* 1858, p. 42.)  
— Hooker, Sir J. D. Ribes villosum C. Gay. (*Bot. Mag.* CXXIV. pl. 7611. 1898.)
- R. glutinosum:** Bentham, George. (*Hort. Soc. Lond. Trans.* ser. 2, I. 476. 1835.)  
— Paxton, Joseph. Ribes albidum. (*Paxton's Mag. Bot.* X. 55-56, pl. 1843.)
- R. gracile:** Willdenow, K. L. [Ribes triflorum.] (*In his Hortus berlinensis . . . 2 pp.*, pl. 61. 1816.)  
— Loddiges, Conrad & Sons. Ribes triflorum. (*Loddiges' Bot. Cab.* XI. pl. 1094. 1825.)  
— Robertson, Charles. (*Bot. Gaz.* XVII. 270-271. 1892.) [Ecological.]
- R. Grossularia:** Jäger, [G. F.]. (*Ges. Deutsch. Naturf. Aerzte Ber.* XXVI. 98-99, pl. 5. [1849.]) [Teratological.]  
— Brittinger, Christian. [Ribes Grossularia var. villosum, var. glandulosum.] (*Zool.-Bot. Ges. Wien Verh.* XII. 1084. 1862.)  
— Val de Lièvre, A[nton]. [Ribes Grossularia var.] (*Oesterr. Bot. Zeitschr.* XII. 141. 1852.)  
— Braun, A[lexander]. [Stachelbeerfrucht mit Vorblatt.] (*Bot. Ver. Brandenb. Verh.* XVIII. Sitzber. 14. 1876.)  
— Junowicz, R[udolf] & Kreuz, J[ohann]. Zur Entwicklung der Emergenzen an den Blattstielen von Ribes Grossularia. (*Lotus Zeitschr. Nat.* XXVII. (1877), pp. 3-4. 1878.)  
— Lange, Johann. [Ribes Grossularia var. microphylla.] (*Naturh. For. Kjöbenhavn Vidensk. Meddel.* ser. 4, III. 101. 1881.)  
— Schwarz, A. F. 1892-1900. — See vol. I. 389: PHYTOGRAPHY. GERMAN EMPIRE.  
— Lotheller, A[imable]. [Ribes uva-crispa.] (*Rev. Gén. Bot.* V. 482, pl. 17. 1893.) [Anatomical.]  
— Bonnier, Gaston. [Ribes uva-crispa.] (*Ann. Sci. Nat. Bot.* ser. 7, XX. 260. 1895.) [Ecological.]  
— Heintze, A[ug.]. Tre nya skånska former. [Ribes Grossularia f. incisa.] (*Bot. Notis.* 1900, p. 279.)
- R. Howellii:** Howell, Thomas. New species of Pacific Coast plants. (*Erythea*, III. 32-36. 1895. See p. 34. — See also IV. 57.)
- R. hudsonianum:** Richardson, John. (*In FRANKLIN, John. Narrative of a journey to the . . . Polar Sea . . .* [Ed. 2], pp. 734-735. 1823.)
- R. inebrians:** Lindley, John. Ribes inebrians. (*Bot. Reg.* XVII. 1471, pl. 1831.)  
— Koehne, E[mil]. [Ribes Späthianum.] (*Gartenfl.* XLVIII. 338. 1899.)  
— Coville, F. V. Ribes mesalerium, an undescribed Currant from New Mexico and Texas. (*Biol. Soc. Washington Proc.* XIII. 195-198. [1900.])
- R. inerme:** Rydberg, P. A. (*New York Bot. Gard. Mem.* I. 202. 1900.)
- R. integrifolium:** Philippi, R. A. Ribes integrifolium Philippi. (*Gartenfl.* XXX. 195-196, pl. 1047. 1881.)
- R. lacustre:** Loddiges, Conrad & Sons. Ribes lacustris. (*Loddiges' Bot. Cab.* IX. pl. 884. 1824.)  
— Maximowicz, C. J. [Ribes horridum.] (*Acad. Sci. St. Pétersb. Mém. Sav. Étr.* IX. 117. 1859.)  
— Hooker, Sir J. D. Ribes lacustre. (*Bot. Mag.* CVI. pl. 6492. 1880.)  
— Jones, M. E. [Ribes lacustre var. lentum.] (*California Acad. Sci. Proc.* ser. 2, V. (1895), p. 681. 1896.)  
— Eastwood, Alice. 1900. — See vol. I. 327: PHYTOGRAPHY. WESTERN STATES.
- R. lasianthum:** [Greene, E. L.] (*Pittonia*, III. 22. 1896-98.)
- R. latifolium:** Maximowicz, C. J. [Ribes atropurpureum var. tomentosum.] (*Acad. Sci. St. Pétersb. Mém. Sav. Étr.* IX. 118. 1859.)
- R. laxiflorum:** Schmidt, Fr[iedrich]. [Ribes affine var. sachalinensis.] (*Acad. Sci. St. Pétersb. Mém.* ser. 7, XII. no. 2 (1868), p. 132. 1869.)
- Ribes leptanthum:** Gray, Asa. (*Amer. Acad. Mem.* new ser. IV. pt. 1, p. 53. 1849.)
- R. Lobblii:** Hooker, Sir W. J. Ribes subvestitum. (*Bot. Mag.* LXXXII. pl. 4931. 1856.)
- R. macrocalyx:** Franchet, A[drien]. (*Mus. Hist. Nat. Paris Nouv. Arch.* ser. 2, VI. 6-7. 1883.)
- R. malvaceum:** Bentham, George. (*Hort. Soc. Lond. Trans.* ser. 2, I. 476-477. 1835.)  
— Don, D[avid]. (*In SWEET, Robert. British flower garden . . . ser. 2, IV.* 2 pp., pl. 340. 1838.)  
— Vesque, Julien. (*Ann. Sci. Nat. Bot.* ser. 6, VIII. 383-384, pl. 18. 1879.) [Physiological.]
- R. manshuricum:** Franchet, A[drien]. [Ribes petraeum var. mongolicum.] (*Mus. Hist. Nat. Paris Nouv. Arch.* ser. 2, VI. 7. 1883.)
- R. mariposanum:** Congdon, J. W. New species, principally from Mariposa county, California. (*Erythea*, VII. 183-189. 1899. See p. 183.)
- R. Marshallii:** Greene, E. L. (*Pittonia*, I. 31-32. 1887-89.)
- R. Menziesii:** Lindley, John. Ribes Menziesii. (*Bot. Reg.* XXIV. Misc. notes, p. 35. 1838.)  
— Lindley, John. Ribes Menziesii. (*Bot. Reg.* XXXIII. 56. pl. 1847.)  
— Torrey, John. [Ribes californicum.] (*Rep. Explor. Surv. Mississippi Pacif. Oc.* IV. 88. 1856.)  
— Torrey, John. (*In EMORY, W. H. Report on the United States and Mexican boundary survey . . . II.* 68, pl. 23. 1859.)  
— Richardson, A. D. On Ribes subvestitum Hook. & Arnott. (*Edinb. Bot. Soc. Trans.* XX. 16-17. 1896.)
- R. mogollonicum:** Greene, E. L. New species of Mexican plants chiefly New Mexican. (*Torr. Bot. Club Bull.* VIII. 121-123. 1881.)
- R. multiflorum:** Sims, John. Ribes multiflorum. (*Bot. Mag.* L. pl. 2368. 1823.)  
— Loddiges, Conrad & Sons. Ribes multiflorum. (*Loddiges' Bot. Cab.* XIV. pl. 1331. 1828.)  
— Lavallé, Alph[onse]. (*In his Arboretum segregianum*, pp. 109-110, pl. 31. 1880-85.)
- R. nigrum:** Berchtold, Friedrich, Graf zu & Fresl, J. S. [Ribes intermedium.] (*In their O pfirosostenosti rostlin . . . I.* pl. 78. 1823-[35].)  
— Decaisne, J[oseph]. (*In his Jardin fruitier . . . IX.* [7] pp., 1 pl. 1882-75.)  
— Vos, A[ndré] de. (*Soc. Bot. Belg. Bull.* V. 61-64. 1866.)  
— Carrière, E. A. Dimorphisme du Ribes nigrum. (*Rev. Hort.* 1869, pp. 339-340, il. 73.)  
— Trautvetter, E. R. von. [Ribes nigrum var. kolymensis.] (*Hort. Petrop. Act.* V. pt. 2, p. 523. 1878.)  
— Warming, Eug[en]. (*Ann. Sci. Nat. Bot.* ser. 6, V. 260, pl. 7. 1878.) [Anatomical.]  
— MacLeod, J[ulius]. (*Bot. Centr.* XXIII. 366. 1885.) [Ecological.]  
— Douliot, H. (*Ann. Sci. Nat. Bot.* ser. 7, X. 363-364, il. 38. 1889.) [Anatomical.]  
— Garcin, A. G. (*Ann. Sci. Nat. Bot.* ser. 7, XII. 399, pl. 24. 1890.) [Anatomical.]
- R. niveum:** Lindley, John. Ribes niveum. (*Bot. Reg.* XX. 1692, pl. 1835.)
- R. orientale:** Sims, John. Ribes resinosum. (*Bot. Mag.* XXXVIII. pl. 1583. 1813.)  
— Lindley, John. Ribes punctatum. (*Bot. Reg.* XV. 1278, pl. 1829.)  
— Ribes odoriferum C. Koch (Ribes orientale Led. nec Desf. und villosum C. Koch nec Roxb.). (*Wochenschr. Gärt. Pflanzenk.* II. 137-139. 1859.)  
— Trautvetter, E. R. von. [Ribes heterotrichum var. glabriusculum, var. cuneatum.] (*Hort. Petrop. Act.* V. pt. 2, pp. 583-584. 1878.)
- R. oxyacanthoides:** Kirchner, G. Notizen über neuere oder seltener, blühende Gehölze des Arboretum zu Muskau. (*Gartenfl.* XV. 50-51. 1866.) [Ribes subvestitum.]  
— Hooker, Sir J. D. Ribes oxyacanthoides. (*Bot. Mag.* CXII. pl. 6892. 1886.)  
— Heller, A. A. A new Ribes from Idaho. [Ribes leucoderme.] (*Torr. Bot. Club Bull.* XXIV. 93-94. 1897.)
- R. Pentlandii:** Britton, N. L. — *In* RUSBY, H. H. (*Torr. Bot. Club Mem.* III. no. 3, pp. 26-27. 1893.)

- Ribes petraeum:** Wulfen, F. X. (*In* JACQUIN, N. J. *Baron von. Miscellanea austriaca*, II. 36-40. 1778-81.)  
 — Jacquin, N. J. *Baron von.* (*In* his *Icones plantarum rariorum*, I. 5, pl. 49. 1781-86.)  
 — Kirchner, G. Notizen über neuere oder seltenere, blühende Gehölze des Arboretum zu Muskau. (*Gartenfl.* XV. 50-51. 1866.) [*Ribes rigens.*]  
 — Sire, [E.]. Le Groseillier des roches. *Ribes petraeum* Wulf. (*Ram. Sapin*, [II.] 23-24, 1 il. 1867.)  
 — Boissieu, Henri de. Espèces et localités nouvelles pour la flore du Japon d'après les collections de l'abbé Faurie. (*Herb. Boissier Bull.* V. 682-695. 1897. See pp. 694-695.)  
**R. pinetorum:** Greene, E. L. New species of plants from New Mexico. (*Bot. Gaz.* VI. 156-158. 1881.)  
**R. procumbens:** Regel, E[duard] von. [*Ribes procumbens*  $\gamma$  *atropurpureum.*] — *In* REGER, E[duard] von, RACH, L[udwig] & HERDER, F[erdinand] von. (*Soc. Nat. Moscou Bull.* XXXII. pt. 1, p. 224. 1859.)  
**R. prostratum:** L'Héritier [de Brutelle], C. L. (*In* his *Stirpes novae*, pp. 3-4, pl. 2. 1784-85.)  
**R. pulchellum:** Turczaninow, Nicolai. (*Soc. Nat. Moscou Bull.* V. 191-192. 1832. — *Soc. Nat. Moscou Bull.* XVII. pt. 1, p. 251. 1844.)  
 — Trautvetter, E. R. von. (*In* his *Plantarum imagines* . . . pp. 13-14, pl. 8. 1844-[46].)  
**R. punctatum:** Lindley, John. *Ribes punctatum.* (*Bot. Reg.* XX. 1658, pl. 1835.)  
**R. Roezlii:** Regel, E[duard] von. (*Hort. Petrop. Act.* VI. pt. 2, pp. 294-295. 1880.)  
**R. Rosthornii:** Diels, L[udwig]. (*Bot. Jahrb.* XXIX. pt. 3-4, p. 378. 1900.)  
**R. rubrum:** Regel, E[duard] von & Tiling, H[einrich]. [*Ribes rubrum* var.] (*In* their *Florula ajanensis* . . . p. 93. 1832.)  
 — Griesselich, L[udwig]. [*Ribes rubrum* var. *sylvaticum.*] (*In* his *Kleine botanische Schriften*, p. 197. 1836.)  
 — Trautvetter, E. R. von & Meyer, C. A. [*Ribes rubrum* var.] (*In* MIDDENDORF, A. T. von. *Reise in den äussersten Norden und Osten Sibiriens*, I. pt. 2, no. 2, p. 40. 1856.)  
 — Regel, Eduard von & Tiling, H[einrich]. [*Ribes rubrum* var. *propinquum.*] (*Soc. Nat. Moscou Nouv. Mém.* XI. 93. 1859.)  
 — Decaisne, [Joseph]. (*In* his *Jardin fruitier* . . . IX. [4] pp., 1 pl. 1862-75.)  
 — Regel, E[duard] von. [*Ribes rubrum* var.] [*In* his *Index seminum* . . . Hortus . . . petropolitanus . . . 1867, p. 35.)  
 — Lange, Joh[an]. [*Ribes Schlechtendalii.*] (*Hort. Acad. Haun. Ind. Sem.* 1870, pp. 31-32. [1871.])  
 — Lange, Joh[an]. 1877. — See vol. I. 357: PHYTOGRAPHY. SCANDINAVIA.  
 — Trautvetter, E. R. von. [*Ribes rubrum* var. *intermedia.*] (*Hort. Petrop. Act.* V. pt. 2, p. 584. 1878.)  
 — Masters, M. T. (*Gard. Chron.* ser. 3, IX. 108, il. 30. 1891.) [Morphological.]  
 — Baenitz, C[arl]. *Ribes rubrum* L. var. *pseudo-petraeum* Baenitz. (*Oesterr. Bot. Zeitschr.* XLII. 265. 1892.)  
 — Norman, J. M. [*Ribes rubrum* var.] (*Vidensk. Selsk. Christiania Forh.* XXXVII. no. 16, p. 31. 1893.)  
 — Carrière, E. A. Dimorphisme d'un Groseillier à grappes. (*Rev. Hort.* 1896, pp. 495-496, il. 162.) [Morphological.]  
 — Schur, Ferd[inand]. [*Ribes rubrum* var. *leucocarpum.*] (*Naturf. Ver. Brünn Verh.* XXXIII. (1894), Abh. p. 205. 1895.)  
 — Keissler, K[arl] von. (*Oesterr. Bot. Zeitschr.* XLIX. 174. 1899.) [Teratological.]  
**R. sanguineum:** Eschscholtz, J. F. [*Ribes tubulosum.*] (*Acad. Sci. St. Pétersb. Mém.* X. 283-284. 1826.)  
 — Loddiges, Conrad & Sons. *Ribes sanguineum.* (*Loddiges' Bot. Cab.* XV. pl. 1487. 1828.)  
 — Meyer, C. A. *Novae plantarum species, descriptae et iconibus illustratae.* (*Soc. Nat. Moscou Nouv. Mém.* I. 137-143, pl. 3-4. 1829.) — Reprinted: 7 pp. 2 pl. sq. Q. [*Moscou*, 1829.]  
*Ribes tubiflorum* (pp. 141-143, pl. 4.)  
 — Lindley, John. *Ribes sanguineum.* (*Bot. Reg.* XVI. 1349, pl. 1830.)  
 — Sweet, R[obert]. (*In* his *British flower garden* . . . ser. 2, II. 2 pp., pl. 109. 1833.)  
**Ribes sanguineum:** Hooker, Sir W. J. *Ribes sanguineum.* (*Bot. Mag.* LXI. pl. 3335. 1834.)  
 — Paxton, Joseph. *Ribes sanguineum.* (*Paxton's Mag. Bot.* I. 3-4, pl. 1834.)  
 — Loiseleur-Deslongchamps, J. [L. A. & Lemaire, Charles]. (*In* LOISELEUR-DESLONGCHAMPS, J. L. A. *Herbier général de l'amateur* . . . ser. 2, I. 2 pp., pl. 26. 1839.)  
 — L[emaire], Ch[arles]. Groseillier à fleurs pourpres. (*Hort. Univ.* VI. 260-262, pl. 1845.)  
 — Paxton, Joseph. *Ribes sanguineum* flore pleno. (*Paxton's Mag. Bot.* XII. 121-122, pl. 1846.)  
 — Rauter, Joseph. (*Akad. Wiss. Wien Denkschr.* XXXI. pt. 2, pp. 12-14, pl. 3-4. 1872.) [Anatomical.]  
**R. setosum:** Lindley, John. *Ribes setosum.* (*Bot. Reg.* XV. 1237, pl. 1829.)  
 — Nelson, Elias. Some new species of Wyoming plants. (*Bot. Gaz.* XXX. 117-122. 1900.)  
*Ribes saximontanum* (p. 119.)  
**R. speciosum:** Lindley, John. *Ribes speciosum.* (*Bot. Reg.* XVIII. 1557, pl. 1832.)  
 — Don, D[avid]. (*In* SWEET, R[obert]. *British garden* . . . ser. 2, II. 2 pp., pl. 149. 1833.)  
 — Hooker, Sir W. J. *Ribes speciosum.* (*Bot. Mag.* LXIII. pl. 3530. 1836.)  
 — [Maund, Benjamin.] *Ribes speciosum.* (*Maund's Bot. I.* 2 pp., pl. 38. [1837.])  
 — Loiseleur-Deslongchamps, J. [L. A. & Lemaire, Charles]. (*In* LOISELEUR-DESLONGCHAMPS, J. L. A. *Herbier général de l'amateur* . . . ser. 2, I. 2 pp., pl. 26. 1839.)  
 — André, Éd[ouard]. *Ribes speciosum.* (*Rev. Hort.* 1900, p. 98, pl.)  
**R. spicatum:** Robson, Edward. Description of the *Ribes spicatum.* (*Linn. Soc. Trans.* III. 240-241, pl. 21. 1797.)  
**R. stenocarpum:** Maximowicz, C. J. (*Acad. Sci. St. Pétersb. Bull.* XXVII. 475-476. 1881. — *Acad. Sci. St. Pétersb. Mém. Biol.* XI. 228-229. 1883.)  
**R. succirubrum:** Zabel, H[einrich]. *Ribes succirubrum* Zbl. = *R. divaricatum*  $\times$  *niveum*; ein neuer Stachelbeer-Bastard. (*Möller's D. Gärtner-Zeit.* XI. 299. [1896.])  
**R. tomentosum:** Gandoger, M[ichel]. (*In* his *Decades plantarum novarum* . . . pt. 1, p. 4. 1875.)  
**R. tortuosum:** Bentham, George. (*In* his *Botany of the voyage of* . . . Sulphur, pp. 17-18. 1844-46.)  
 — Brandegee, T. S. (*California Acad. Sci. Proc.* ser. 2, II. (1889), pp. 154-155. 1890.)  
**R. triste:** Bongard, H. G. & Meyer, C. A. [*Ribes triste* var.] (*Acad. Sci. St. Pétersb. Mém. Sci. Nat.* ser. 6, IV. Bot. pp. 191, 246. 1845.)  
 — Trautvetter, E. R. von. [*Ribes propinquum.*] (*In* TRAUTVETTER, E. R. von. *Phaenogame Pflanzen aus dem Hochnorden*, p. 163. 1856.)  
 — Suksdorf, W. N. [*Ribes migratorium.*] (*Deutsch. Bot. Monatsschr.* XVIII. 86. 1900.)  
**R. variegatum:** Watson, Sereno. [*Ribes sanguineum* var. *variegatum.*] (*In* his *Botany* [of the fortieth parallel], p. 100. 1871.)  
**R. viburnifolium:** Gray, Asa. (*Amer. Acad. Proc.* XVII. 202. 1862.)  
**R. Victoris:** [Greene, E. L.] (*Pittonia*, I. 224-225. 1887-89.)  
**R. Watsonianum:** Watson, S[ereno]. [*Ribes ambigu-* um.] (*Amer. Acad. Proc.* XVIII. 193. 1883.)  
**R. Wilsonianum:** Greene, E. L. (*Erythea*, III. 70. 1896.)  
**R. Wolfii:** Rothrock, J. T. (*In* [WATSON, Sereno & others]. *Catalogue of plants collected* . . . 1871-73 . . . pp. 38-39. 1874. — Also in REPORT upon the United States geographical surveys west of the one hundredth meridian, in charge of Geo. M. Wheeler . . . VI. Botany, pp. 118-119. 1878.)

## ROUSSEA

- R. simplex:** Smith, Sir J. E. (*In* his *Plantarum icones hactenus ineditae* . . . f. 6, pl. 1789-91.)  
 — Trattinick, Leop[old]. (*In* his *Archiv der Gewächskunde*, I. 16, 1 pl. 1812-14.)  
 — Endlicher, Steph[an]. (*In* his *Iconographia generum plantarum*, p. 13, pl. 107. 1838.)  
 — Doulot, H. (*Ann. Sci. Nat. Bot.* ser. 7, X. 361, il. 33. 1889.) [Anatomical.]

## SCHIZOPHRAGMA

Franchet, A[drien]. [Schizophragma hydrangeoides var. integrifolia.] (*Mus. Hist. Nat. Paris Nouv. Arch.* ser. 2, VIII. 226-227. 1885.)

Oliver, D[aniel]. Schizophragma integrifolia Oliv. (*Hooker's Ic. Plant.* XX. pl. 1934. 1891.)

## TETRACARPAEA

Hooker, Sir W. J. Tetracarpaea tasmanica. (*Hooker's Ic. Plant.* III. pl. 264. 1840.)

## TRIBELES (CHALEPOA)

Philippi, R. A. (*Univ. Chile Anal.* XXIII. 382-383. 1863.)

Baillon, H[enri]. Sur le genre Tribeles. [1885.] (*Soc. Linn. Paris Bull.* I. 465. 1889.)

T. australis: Philippi, R. A. (*Linnaea*, XXXIII. 307-308. 1865.)

— Hooker, Sir J. D. Chalepoa magellanica Hook. f. (*Hooker's Ic. Plant.* XI. 65-66, pl. 1082. 1867-71.)

— Philippi, R. A. Ueber einige chilenische Pflanzengattungen. (*Deutsch. Bot. Ges. Ber.* VII. 115-119, pl. 5. 1869.)

## WHIPPLEA

Torrey, John. [Whipplea modesta.] (*Rep. Explor. Surv. Mississippi Pacif. Oc.* IV. 90-91, pl. 7. 1856.)

Parish, S. B. [Whipplea modesta.] (*Erythea*, VII. 92-93. 1899.)

## 73. PITTOSPORACEAE

Candolle, A. P. de. Pittosporae. (*In* CANDOLLE, A. P. de & Alphonse de. *Prodromus* . . . I. 345-348. 1824.)

Putterlick, Aloys. Synopsis Pittosporarum. 30 pp. O. Vindobonae, 1839.

— Pittosporae R. Brown. (*In* LEHMANN, Christian. *Plantae Preissianae* . . . I. 189-205; II. 233. 1844-47.)

Turczaninow, Nicolai. (*In* his *Animadversiones ad primam partem herbarii* . . . pp. 53-56. 1855.)

Klatt, F. W. *Plantae Muellerianae*. Pittosporae. (*Linnaea*, XXVIII. 567-571. 1866.)

Tieghem, P[hilippe] van. (*Ann. Sci. Nat. Bot.* ser. 5, XVI. 163-168. 1872.) [Anatomical.]

— Sur les canaux sécréteurs du pérycycle dans la tige et la feuille des Pittosporées. (*Soc. Bot. France Bull.* XXXI. 43-44. 1884.)

— Sur la structure et les affinités des Pittosporées. (*Soc. Bot. France Bull.* XXXI. 383-385. 1884.)

Pax, F[erdinand]. Pittosporaceae. (*In* ENGLER, A[dolf] & PRANTL, K[arl]. *Die natürlichen Pflanzenfamilien*, III. pt. 2<sup>a</sup>, pp. 106-114, il. 60-64. 1891.)

## BILLARDIERA (PRONAYA spec.)

Reichenbach, H. G. L. [Billardiera scandens, B. mutabilis.] (*In* his *Magazin der ästhetischen Botanik* . . . I. 4 pp., pl. 25. 1822-23.)

Hooker, Sir W. J. (*Hooker Comp. Bot. Mag.* I. 275. 1835.)

Putterlick, Aloys. (*In* ENDLICHER, Steph[an]. *Novarum stirpium decades*, pp. 47-48. 1839.)

Turczaninow, Nicolai. [Pronaya sericea, P. latifolia, P. lanceolata.] (*Soc. Nat. Moscou Bull.* XXVII. pt. 2, pp. 363-364. 1854.)

B. cymosa: Baker, J. D. [Billardiera cymosa F. Muell.] (*Refug. Bot.* I. 1 p., pl. 25. 1869.)

B. daphnoides: Lindley, John. Billardiera daphnoides. (*Bot. Reg.* XXVI. Misc. notes, p. 24. 1840.)

B. Lehmanniana: Lehmann, J. G. C. [Pronaya angustifolia.] (*Hort. Bot. Hamburg. Delect. Sem.* 1845, p. 8.)

B. longiflora: Sims, John. Billardiera longiflora. (*Bot. Mag.* XXXVII. pl. 1507. 1813.)

— Lindley, John. Billardiera ovalis. (*Bot. Reg.* XX. 1719, pl. 1835.)

— Regel, Ed[uard] von. (*In* his *Index seminum* . . . Hortus . . . petropolitanus . . . 1866, p. 102.)

B. mutabilis: Salisbury, R. A. [In his *Paradisus londinensis* . . . I. 48, pl. 48. [1806.]]

— Sims, John. Billardiera mutabilis. (*Bot. Mag.* XXXII. pl. 1313. 1810.)

B. scandens: Smith, Sir J. E. (*In* his *A specimen of the botany of New Holland* . . . pp. 1-4, pl. 1. 1793.)

— Wendland, J. C. [Billardiera canariensis.] (*In* his *Botanische Beobachtungen* . . . p. 43. 1798. — Also in his *Hortus herrenhusanus*, pt. 3, p. 5, pl. 15. 1800.)

Billardiera scandens: Sims, John. Billardiera scandens. (*Bot. Mag.* XXI. pl. 801. 1805.)

— Burnett, M. A. (*In* her *Plantae utiliores*, IV. no. 115, pl. 1850.)

B. sericophora: Müller, F[erdinand], Baron von. (*Linnaea*, XXV. 371-372. 1852.)

## BURSARIA (CYRILLA spec.)

B. spinosa: Cavanilles, A. J. (*In* his *Icones et descriptiones* . . . IV. 30, pl. 350. 1797.)

— Andrews, Henry. Itea spinosa. [1803.] (*Andrews Bot. Rep.* V. pl. 314.)

— Sims, John. Bursaria spinosa. (*Bot. Mag.* XLII. pl. 1767. 1815.)

— Sprengel, Curt. [Cyrilla spinosa.] (*In* his *Novi proventus horticorum academicorum halensis et berlinensis* . . . pp. 15-16. [1819.]

— Loiseleur-Deslongchamps, J. L. A. (*In* his *Herbier général*, V. 343, pl. 1821.)

— Drapiez, [Auguste]. (*In* his *Herbier de l'amateur* . . . IV. 292, pl. 1830.)

— Hooker, Sir J. D. [Bursaria spinosa var.] (*Hooker Jour. Bot.* I. 249; II. 409. 1834-40.)

— Hooker, Sir W. J. (*Hooker Comp. Bot. Mag.* I. 275. 1835.)

— Lindley, John. [Bursaria incana.] (*In* MITCHELL, Sir T. L. *Journal of an expedition into . . . Australia* . . . pp. 223-224. 1848.)

— Rennie, E. H. Fluorescence of Bursaria spinosa. (*Philos. Soc. Adelaide Trans.* XIII. 237. 1890.)

— Rennie, E. H. & Turner, E. F. On the occurrence of aesculin in Bursaria spinosa. (*Australas. Assoc. Adv. Sci.* II. 399. 1890.)

## CHEIRANTHERA

Planchon, J. E. (*Ann. Sci. Nat. Bot.* ser. 4, II. 266. 1854.)

C. cyanea: Brongniart, Ad[olphe]. (*In* his *Voyage autour du monde . . . sur . . . La Coquille . . . 1822-25 . . . Botanique*. Phanérogamie, pl. 79. 1829-[34].)

C. linearis: Hooker, Sir W. J. Cheiranthra linearis. (*Hooker's Ic. Plant.* I. pl. 47. 1837.)

— Planchon, J. E. Cheiranthra linearis, Cheiranthra à feuilles linéaires. (*Flore Serr.* VIII. 291, pl. 856. 1852-53.)

C. parviflora: Hooker, Sir J. D. Cheiranthra parviflora. (*Bot. Mag.* CXVIII. pl. 7261. 1892.)

## CITRIOBATUS

Jacques, A[ntoine]. [Citriobatus multiflorus.] (*Soc. Hort. France Jour.* VI. 671. 1860.)

Bailey, F. M. [Citriobatus lanceifolia.] (*Queensland Dept. Agric. Bull.* XXI. 60. 1893.)

## HYMENOSPORUM (PITTOSPORUM spec.)

Hooker, Sir W. J. Pittosporum flavum. (*Bot. Mag.* LXXX. pl. 4799. 1854.)

Boerlage, J. G. [Hymenosporum flavum var. pubescens.] (*In* his *Catalogus plantarum phanerogamarum . . . in Horto botanico bogoriensi* . . . pt. 1, p. 58. 1899.)

## MARIANTHUS (CALOPETALON, ONCOSPORUM)

Putterlick, Aloys. (*In* ENDLICHER, Steph[an]. *Novarum stirpium decades*, pp. 60-62. 1839.)

Turczaninow, Nicolai. [Oncosporum.] (*Soc. Nat. Moscou Bull.* XXVII. pt. 2, pp. 365-366. 1854.)

M. bignoniaceus: Mueller, Ferd[inand], Baron von. (*Philos. Soc. Victoria Trans.* I. 6-7. 1855. — *Hooker's Jour. Bot. & Kew Gard. Misc.* VIII. 7. 1856.)

M. candidus: Endlicher, Stephan. (*In* ENDLICHER, Stephan & others. *Enumeratio plantarum quae in Novae Hollandiae ora . . . collegit . . . Hügel*, p. 8. 1837.)

M. coeruleo-punctatus: Link, H. F., Klotzsch, F[riedrich] & Otto, F[riedrich]. (*In* their *Icones plantarum rariorum*, I. 28-30, pl. 12. 1841.)

— Hooker, Sir W. J. Marianthus coeruleo-punctatus. (*Bot. Mag.* LXVIII. pl. 3893. 1842.)

M. Drummondianus: [Lemaire, Charles.] (*Ill. Hort.* XII. 2 pp., pl. 445. 1865.)

M. erubescens: Turczaninow, Nicolai. [Marianthus purpureus.] (*Soc. Nat. Moscou Bull.* XXVII. pt. 2, pp. 364-365. 1854.)

**Marianthus floribundus:** Mueller, Ferd[inand], Baron von. Australian plants—new or imperfectly known. (*South. Sci. Record*, II. 1-2. 1882.)

**M. lineatus:** Moore, S. Le M. (*Linn. Soc. Jour. Bot.* XXXIV. 178. 1899.)

**M. plectus:** Lindley, John. (*Bot. Reg. apx. to vol. I.-XXIII.* 23. 1839.)

**M. procumbens:** Wawra [von Fernsee], H[enrich, Ritter]. [*Marianthus procumbens* var. *diosmoides*.] (*In his Itinera principum S. Coburgi* . . . I. 53. 1863.)

**M. ringens:** Hooker, Sir W. J. Calopetalon ringens. (*Bot. Mag. LXXXVII.* pl. 5233. 1861.)

**PITTOSPORUM** (PSEUDITEA, QUINSONIA; CELASTRUS spec.)

Taxonomy

Schrader, H. A. (*In his Genera nonnulla plantarum* . . . pp. 12-15, pl. 4. 1806.)

Trattinick, Leop[old]. [*Pittosporum Tobira*, *P. viridiflorum*.] (*In his Auswahl vorzüglich schöner . . . Gartenpflanzen* . . . II. 72-73, 2 pl. 1821.)

Putterlick, Aloys. (*In ENDLICHER, Steph[an]. Novarum stirpium decades*, pp. 43-44. 1839.)

Haakari, J. K. (*Flora*, XXV. pt. 2, Beibl. p. 30. 1842.)

Blume, C. L. (*In his Museum botanicum Lugduno-Batavum* . . . I. 158-162, il. 33. [1849-51].)

Turcsaninow, Nicolai. [*Pittosporum brachysepalum*, *P. rufescens*.] (*Soc. Nat. Moscou Bull.* XXVII. pt. 2, pp. 366-367. 1854.)

Baillon, H[enri]. Sur les *Pittosporum* à ovules définis. [1890.] (*Soc. Linn. Paris Bull.* I. 255-256. 1889.)

Maudin, Ch[arles]. Les *Pittosporum*. Étude botanique et horticole. 14 pp. O. Marseille, 1899.†

Africa

Bojer, W[enzel]. [*Pittosporum ochrosiaefolium*, *P. verticillatum*.] (*Soc. Hist. Nat. Maurice Rap.* XII. 15-16. 1842.)

Tulasne, L. R. (*Ann. Sci. Nat. Bot.* ser. 4, VIII. 135-142. 1867.) [Species of Madagascar.]

Baker, J. G. (*Linn. Soc. Jour. Bot.* XXI. 320-321; XXII. 444-445; XXV. 294-295. 1896-90.) [Species of Madagascar.]

Asia

Miquel, F. A. W. (*In his Illustrations de la flore de l'Archipel Indien*, pp. 75-84, pl. 34-37. 1871.)

Franchet, A[drien]. (*Soc. Bot. France Bull.* XXXIII. 414-415. 1896.) [Species of eastern Asia.]

Boerlage, J. G. (*In his Catalogus plantarum phanerogamarum* . . . in Horto botanico bogoriensi . . . pt. 1, pp. 56-57. 1899.)

Australasia and Pacific Islands

Hooker, Sir J. D. (*Hooker Jour. Bot.* I. 249; II. 409-410. 1834-40.)

Hooker, Sir W. J. (*Hooker Comp. Bot. Mag.* I. 275. 1835.)

Cunningham, Allan. (*Ann. Mag. Nat. Hist.* IV. 106-110. 1840.)

Gray, Asa. (*In his United States exploring expedition* . . . 1838-42 . . . Botany. Phanerogamia, I. 223-233; atlas, pl. 17-19. 1854-57.) [Polynesian species.]

Montrouzier, [Xavier]. [*Pittosporum verticillatum*, *P. Simsonii*.] (*Acad. Sci. Lyon Mém. Sect. Sci.* ser. 2, X. 178. 1860.)

— [*Quinsonia coccinea*.] (*Acad. Sci. Lyon Mém. Sect. Sci.* ser. 2, X. 178-179. 1860.)

Brongniart, Ad[olphe] & Gris, Arthur. (*Ann. Sci. Nat. Bot.* ser. 5, II. 141-147. 1864.) [Melanesian species.]

— Descriptions de plusieurs espèces du genre *Pittosporum* de la Nouvelle-Calédonie. (*Soc. Bot. France Bull.* XI. 185-189. 1864.)

Mann, H[orace]. (*Amer. Acad. Proc.* VII. 150-152. 1868.) [Polynesian species.]

Kirk, Thomas. [*Pittosporum Huttonianum*, *P. Kirkii*.] (*New Zealand Inst. Trans.* II. (1869), p. 92. 1870.)

— On the New Zealand species of *Pittosporum*, with descriptions of new species. (*New Zealand Inst. Trans.* IV. (1871), pp. 260-267. 1872.)

Wawra [von Fernsee], Heinrich, Ritter. (*Flora*, LVI. 163-169. 1873.) [Species of Polynesia.]

Morphology and Physiology

Tieghem, P[hilippe] van & Douliot, H. (*Ann. Sci. Nat. Bot.* ser. 7, VIII. 222-223, pl. 15. 1868.) [Anatomical.]

Maiden, J. H. Notes on the exudations yielded by some Australian species of *Pittosporum*. (*Australas. Assoc. Adv. Sci.* IV. 289-296. 1892.)—Reprinted: 6+[1] pp. O. n. t. p. [Hobart, (Tasmania), 1892.]

Enumeration of Species

**P. abyssinicum:** Delile, [A.] R. (*Ann. Sci. Nat. Bot.* ser. 2, XX. 89. 1843.)

— Hochstetter, C. F. (*Flora*, XXVII. pt. 1, p. 98. 1844.)

**P. bicolor:** Regel, E[duard] von. [*Pittosporum discolor*.] (*Flora*, XXXV. 177-178. 1852.)

— Regel, E[duard]. *Pittosporum discolor* H. Berol. (*Gartenf.* I. 133-134, pl. 15. 1852.)

**P. bicurium:** De Wildeman, E[mile] & Durand, T[héophile]. (*Mus. Congo Ann. Bot.* ser. 1, I. pt. 2, pp. 45-46, pl. 23. 1898.)

**P. Billardieri:** Colla, Luigi. (*In his Herbarium pedemontanum* . . . I. 285; VIII. pl. 33. 1833-37.)

**P. bracteolatum:** Endlicher, Steph[an]. (*In his Prodromus florae norfolkicae*, pp. 78-79. 1833.)

**P. Campbelli:** Mueller, Ferd[inand], Baron von. (*In his Contributions to the phytography of the New Hebrides* . . . pp. 5-6. [1874].)

**P. coriaceum:** Vahl, M[artin]. (*In his Symbolae botanicae* . . . II. 43. 1791.)

— Andrews, Henry. *Pittosporum coriaceum*. [1801.] (*Andrews Bot. Rep.* III. pl. 151.)

— Loddiges, Conrad & Sons. *Pittosporum coriaceum*. (*Loddiges' Bot. Cab.* VI. pl. 569. 1821.)

**P. cornifolium:** Hooker, Sir W. J. *Pittosporum cornifolium*. (*Bot. Mag.* LIX. pl. 3161. 1832.)

**P. crassifolium:** Hooker, Sir J. D. *Pittosporum crassifolium*. (*Bot. Mag.* XCVIII. pl. 5978. 1872.)

— H[outte], L[ouis] van. *Pittosporum crassifolium* Banks. (*Flore Serr.* XXI. 13, pl. 2151. 1876.)

**P. crispum:** Desfontaines, René. (*In his Catalogus plantarum Horti* . . . parisiensis, ed. 3, p. 410. 1829.)

**P. dasycaulon:** Miquel, F. A. W. (*Nederl. Inst. Verh. Eerste Kl.* ser. 3, V. 5-6. 1862.)

**P. Enderi:** Regel, E[duard] von. (*In his Index seminum* . . . Hortus . . . petropolitanus . . . 1868, pp. 90-91.)

— Regel, E[duard] von. *Pittosporum Enderi* Rgl. (*Gartenf.* XVII. 226, pl. 587. 1868.)

**P. eriocarpum:** Hooker, Sir J. D. *Pittosporum eriocarpum*. (*Bot. Mag.* CXXII. pl. 7473. 1896.)

**P. eugenioides:** Raoul, [Édouard]. [*Pittosporum elegans*.] (*Ann. Sci. Nat. Bot.* ser. 3, II. 121. 1844.)

**P. Fairchildii:** Cheeseman, T. F. (*New Zealand Inst. Trans.* XX. (1887), p. 147. 1888.)

**P. ferrugineum:** Sims, John. *Pittosporum ferrugineum*. (*Bot. Mag.* XLVI. pl. 2075. 1819.)

— King, George. (*As. Soc. Bengal Jour.* LIX. (1890), pt. 2, p. 129. 1891.)

**P. glabratum:** Lindley, J[ohn]. (*Hort. Soc. Lond. Jour.* I. 230-231. 1846.)

— Champion, J. G. & Bentham, George. (*Hooker's Jour. Bot. & Kew Gard. Misc.* III. 262. 1851.)

— Turcsaninow, Nicolai. [*Pittosporum Fortunei*.] (*Soc. Nat. Moscou Bull.* XXXVI. pt. 1, p. 562. 1863.)

**P. glabrum:** Hooker, Sir W. J. & Arnott, G. A. W[alker]. (*In their Botany of Capt. Beechey's voyage* . . . p. 110. 1830-41.)

**P. Goetzl:** Engler, A[dolf]. (*Bot. Jahrb.* XXVIII. pt. 4, p. 392. 1900.)

**P. humblotianum:** Baillon, H[enri]. [1885.] (*Soc. Linn. Paris Bull.* I. 471. 1889.)

**P. illiclodes:** Makino, T[omitarō]. (*Bot. Mag. Tokyo*, XIV. pt. 2, pp. 32-33. 1900.)

**P. Krügeri:** Engler, A[dolf]. (*Bot. Gart. Mus. Berlin Notizbl.* II. 26. [1897]-99.)

**P. malosanum;** Baker, [J. G.]. (*Kew Bull. Misc. Inform.* 1897, p. 244.)

- Pittosporum Mannii:** Hooker, Sir J. D. (*Linn. Soc. Jour. Bot.* VI. 5. 1862.)
- P. nativitatii:** Baker, E. G. (*In* ANDREWS, C. W. A monograph of Christmas Island . . . pp. 171-172, pl. 17. 1900.)
- P. obovatum:** Raoul, [Édouard]. (*Ann. Sci. Nat. Bot.* ser. 3, II. 121-122. 1844.)
- P. oblongifolium:** Wright, C. H. (*Kew Bull. Misc. Inform.* 1897, pp. 243-244.)
- P. ochrosiaefolium:** Bojer, W[enzel]. (*Ann. Sci. Nat. Bot.* ser. 2, XX. 98. 1843.)
- P. pauciflorum:** Hooker, Sir W. J. & Arnott, G. A. W[alker]. (*In their Botany of Capt. Beechey's voyage* . . . p. 163, pl. 32. 18[30]-41.)  
— Oliver, D[aniel]. *Pittosporum pauciflorum* H. & A. var. (*Hooker's Ic. Plant.* XVI. pl. 1579. 1836-87.)
- P. phillyraeoides:** Loddiges, Conrad & Sons. *Pittosporum angustifolium*. (*Loddiges' Bot. Cab.* XIX. pl. 1859. 1832.)  
— Lindley, John. [*Pittosporum salicinum*.] (*In* MITCHELL, Sir T. L. *Journal of an expedition into* . . . Australia . . . pp. 96-97. 1843.)  
— Moore, S. Le M. (*Jour. Bot.* XXXV. 163. 1897. — *Linn. Soc. Jour. Bot.* XXXIV. 178. 1899.)
- P. quinquevalvatum:** Warburg, O[tto]. (*Bot. Jahrb.* XIII. 320. 1891.)
- P. Ralphii:** Kirk, T[homas]. An account of an undescribed *Pittosporum* and *Loranthus*, in the herbarium of the Colonial museum, Wellington. (*New Zealand Inst. Trans.* III. (1870), pp. 161-163. 1871.)
- P. ramiflorum:** Schumann, Karl. [*Pittosporum ramiflorum* var. *parviflorum*.] (*In* SCHUMANN, K[arl] & HOLLRUNG, M[ax]. *Die Flora von Kaiser Wilhelms Land*, pp. 70-71. 1889.)
- P. resiniferum:** Hemsley, W. B. (*Kew Bull. Misc. Inform.* 1894, p. 344.)
- P. revolutum:** Rudge, E[dward]. [*Pittosporum fulvum*.] (*Linn. Soc. Trans.* X. 298, pl. 20. 1811.)  
— Bonpland, A[imé]. [*Pittosporum tomentosum*.] (*In his Description des plantes rares cultivées à Malmaison* . . . pp. 56-58, pl. 21. 1813.)  
— [Ker, J. B.] *Pittosporum revolutum*. (*Bot. Reg.* III. 186, pl. 1817.)  
— Loddiges, Conrad & Sons. *Pittosporum revolutum*. (*Loddiges' Bot. Cab.* VI. pl. 506. 1821.)  
— Candolle, [A. P.] de. [*Pittosporum revolutum*  $\beta$  *fulvum*.] (*Soc. Phys. Hist. Nat. Genève Mém.* IV. 86. 1828.)  
— Loddiges, Conrad & Sons. *Pittosporum tomentosum*. (*Loddiges' Bot. Cab.* XV. pl. 1441. 1828.)  
— Gél, P. C. van. [*Pittosporum tomentosum*.] (*In his Sertum botanicum* . . . 2 pp., 1 pl. 1828-32.)  
— E[ge]ll, E[duard] von. *Pittosporum revolutum* Ait. (*Gartenf.* XVI. 196, pl. 549. 1867.)
- P. rhombifolium:** Hooker, Sir W. J. *Pittosporum rhombifolium* A. Cunn. (*Hooker's Ic. Plant.* VII. pl. 621. 1844.)
- P. rigidum:** Cockayne, L. (*New Zealand Inst. Trans.* XXXI. (1898), pp. 362-363, pl. 30. 1899.) [Morphological.]
- P. Senacia:** Du Petit-Thouars, A. [A.]. [*Celastrus undulatus*.] (*In his Observations sur les plantes* . . . de Madagascar, pp. 27-28. 1811.)
- P. setigerum:** Bailey, F. M. (*Queensland Agric. Jour.* I. 451. 1897.)
- P. spathaceum:** Burkill, I. H. *Pittosporum spathaceum* Burkill. (*Hooker's Ic. Plant.* XXVI. pl. 2561. 1899.)
- P. tenuifolium:** Richard, Achille. [*Trichilia monophylla*.] (*In his Voyage de découvertes de l'Astrolabe* . . . pendant . . . 1826-29 . . . Botanique, pt. 1, pp. 306-307, pl. 34<sup>bis</sup>. 1832-34.)  
— Vatke, Wilh[elm]. (*Bot. Zeit.* XXX. 719. 1872.)  
— Chauveaud, [L.] G. (*Ann. Sci. Nat. Bot.* ser. 8, XII. 377, pl. 14. 1900.) [Anatomical.]
- P. Tobira:** Sims, John. *Pittosporum Tobira*. (*Bot. Mag.* XXXIV. pl. 1396. 1811.)  
— Ito, Keisuke & Kahu, Hika. (*In their Figures and descriptions* . . . II. 2 ff., pl. 12. 1883-[84].)  
— Leblois, A. (*Ann. Sci. Nat. Bot.* ser. 7, VI. 302-305, pl. 12. 1887.) [Anatomical.]
- Pittosporum Tobira:** Douliot, H. (*Ann. Sci. Nat. Bot.* ser. 7, X. 359, il. 31. 1899.) [Anatomical.]
- P. truncatum:** Pritzel, E[rnst]. — *In* DIELS, L[udwig]. (*Bot. Jahrb.* XXIX. pt. 3-4, pp. 378-379. 1900.)
- P. undulatum:** Ventenat, E. P. (*In his Description des plantes nouvelles* . . . jardin de J. M. Cels, f. 76, pl. 76. 1800.)  
— Andrews, Henry. *Pittosporum undulatum*. [1804.] (*Andrews Bot. Rep.* VI. pl. 383.)  
— [Ker, J. B.] *Pittosporum undulatum*. (*Bot. Reg.* I. 16, pl. 1815.)  
— Loiseleur-Deslongchamps, J. L. A. (*In his Herbar général* . . . II. 86, pl. 1817.)  
— Drapiez, [Auguste]. (*In his Herbar de l'amateur* . . . II. 111, pl. 1829.)  
— Ito, Keisuke & Kahu, Hika. (*In their Figures and descriptions* . . . II. 2 ff., pl. 13. 1883-[84].)  
— Hamilton, A. G. (*Australas. Assoc. Adv. Sci.* VI. 405, pl. 51. 1895.) [Ecological.]  
— [Hamilton, A. G.] [Note on *Pittosporum undulatum*.] — Notes and exhibits. (*Linn. Soc. N. S. Wales Proc.* ser. 2, IX. (1894), pp. 583-584. 1895.)  
— Threlfall, R[ichard]. Note on some products from the fruit of *Pittosporum undulatum* and from the leaves of the Pepper tree (*Schinus molle*). (*Roy. Soc. N. S. Wales Jour.* XXIX. 456-461. 1895.)  
— Hamilton, A. G. (*Linn. Soc. N. S. Wales Proc.* XXIII. 759-760. 1898.) [Ecological.]  
— Devaux, H[enri]. (*Ann. Sci. Nat. Bot.* ser. 8, XII. 231, pl. 1. 1900.) [Anatomical.]
- P. verticillatum:** Bojer, W[enzel]. (*Ann. Sci. Nat. Bot.* ser. 2, XX. 98-99. 1843.)
- P. viridiflorum:** Sims, John. *Pittosporum viridiflorum*. (*Bot. Mag.* XLI. pl. 1684. 1815.)  
— Savi, G[iaetano]. [*Pittosporum sinense*.] (*In his Flora italiana* . . . II. 39-40, pl. 57. 1822.)  
— Capus, G[uillaume]. [*Pittosporum sinense*.] (*Ann. Sci. Nat. Bot.* ser. 6, VII. 287, 290, pl. 19, 23. 1878.) [Anatomical.]

## PRONAYA (CAMPYLANThERA)

**Turczaninow, Nicolai.** [*Pronaya pedunculosa*, P. Mülleriana.] (*Soc. Nat. Moscou Bull.* XXXVI. pt. 1, pp. 560-561. 1863.)

**P. elegans:** Endlicher, Stephan. (*In* ENDLICHER, Stephan & others. *Enumeratio plantarum quas in Novae Hollandiae ora* . . . collegit . . . Hügel, p. 9. 1837.)

— Hooker, Sir W. J. *Campylanthera Fraseri*. (*Hooker's Ic. Plant.* I. pl. 82. 1837.)

## SOLLYA (XEROSOLLYA; BILLARDIERA spec.)

**Turczaninow, Nicolai.** [*Xerosollya Gilbertii*.] (*Soc. Nat. Moscou Bull.* XXVII. pt. 2, p. 362. 1854.)

**S. heterophylla:** Gél, P. C. van. (*In his Sertum botanicum* . . . 2 pp., 1 pl. 1828-32.)

— Lindley, John. *Sollya heterophylla*. (*Bot. Reg.* XVII. 1466, pl. 1831.)

— Loddiges, Conrad & Sons. *Sollya heterophylla*. (*Loddiges' Bot. Cab.* XX. pl. 1975. 1833.)

— Don, D[avid]. (*In* SWEET, Robert. *British flower garden* . . . ser. 2, III. 2 pp., pl. 232. 1835.)

— Hooker, Sir W. J. *Sollya heterophylla*. (*Bot. Mag.* LXIII. pl. 3523. 1836.)

— Reichenbach, H. G. L. (*In his Flora exotica* . . . V. 7, pl. 1836.)

— Loiseleur-Deslongchamps, J. [L. A. & Lemaire, Charles]. (*In* LOISELEUR-DESLONGCHAMPS, J. L. A. *Herbar général de l'amateur* . . . ser. 2, I. 1 p., pl. 91. 1839.)

— Seemann, Berthold & Schmidt, J. [*Billardiera Hambruchiana*.] (*Flora*, XXVII. pt. 2, p. 496. 1844.)

**S. linearis:** Lindley, John. *Sollya linearis*. (*Bot. Reg.* XXV. Misc. notes, p. 83. 1839. — *Bot. Reg.* XXVI. 3, pl. 1840.)

— Lemaire, C[harles]. *Sollye à feuilles linéaires*. (*Hort. Univ.* III. 200-202, pl. 1842.)

— [Loiseleur-Deslongchamps, J. L. A.] & Lemaire, C[harles]. (*In* LOISELEUR-DESLONGCHAMPS, J. L. A. *Herbar général de l'amateur* . . . ser. 2, III. 2 pp., pl. 29. 1843.)

**S. parviflora:** Turczaninow, Nicolai. (*Soc. Nat. Moscou Bull.* XXVII. pt. 2, pp. 361-362. 1854.)

## 74. BRUNELLIACEAE

Engler, A[dolf]. Brunelliaceae. (In ENGLER, A[dolf] & PRANTL, K[arl]. Die natürlichen Pflanzenfamilien, Nachträge, pp. 182–184, il. 53. 1897.)

## BRUNELLIA

Tulasne, L. R. (Ann. Sci. Nat. Bot. ser. 3, VII. 267–272. 1847.)

**B. boliviana:** Rusby, H. H. (Torr. Bot. Club Mem. III. no. 3, pp. 13–14. 1893.)

**B. comocladifolia:** Hieronymus, G[eorg]. (Bot. Jahrb. XX. Beibl. no. 49, p. 37. 1895.)

**B. Oliverii:** Britton, N. L. (Torr. Bot. Club Bull. XVI. 160. 1889.)

**B. quadrilocularis:** Hooker, [Sir] W. J. & Arnott, G. A. Walker. (In their Botany of Capt. Beechey's voyage . . . pp. 282–283. 18[30]–41.)

**B. rugosa:** Turczaninow, N[icolai]. (Soc. Nat. Moscova Bull. XXXII. pt. 1, p. 274. 1859.)

**B. Stuebelii:** Hieronymus, G[eorg]. (Bot. Jahrb. XXI. 317–318. 1896.)

## 75. CUNONIACEAE

Cambessèdes, J[acques]. Portulacacearum, Crassulacearum, Ficoidearum, Cunoniacearumque Brasiliae meridionalis synopsis. 4 pp. D. [Paris, 1829.]

Don, David. A monograph of the family of plants called Cunoniaceae. (Edinb. New Philos. Jour. [IX.] 84–96. 1830.)

Brongniart, Ad[olphe] & Gris, Arthur. Notice sur les Saxifragées-Cunoniées de la Nouvelle-Calédonie. (Soc. Bot. France Bull. IX. 67–78. 1862. — Ann. Sci. Nat. Bot. ser. 5, I. 365–378. 1864.) — Ueber die Saxifrageen, Cunoniaceen, Neu-Caledoniens. (Hamburg. Gart. Blumenzeit. XIX. 66–72. 1863.)

Engler, A[dolf]. Ueber die südamerikanischen Escalloniaceen und Cunoniaceen. 1870. — See SAXIFRAGACEAE. SOUTH AMERICA, p. 237.

— Escalloniaceae et Cunoniaceae. [1871.] — See SAXIFRAGACEAE. SOUTH AMERICA, p. 237.

— [Cunoniaceae.] (In ENGLER, A[dolf] & PRANTL, K[arl]. Die natürlichen Pflanzenfamilien, III. pt. 2<sup>a</sup>, pp. 94–103, il. 54–58; Nachträge, p. 184. 1891–97.)

## ACKAMA

Cunningham, Allan. [Ackama rosaeifolia.] (Ann. Mag. Nat. Hist. II. 358–359. 1839.)

## ACROPHYLLUM (WEINMANNIA spec.)

B[enth]am, G[eorge]. Acrophyllum venosum. (Maund's Bot. II. 2 pp., pl. 95. 1838.)

Knowles, G. B. & Westcott, Frederic. Weinmannia venosa. (Floral Cab. II. 81–82, pl. 65. 1838.)

Lindley, John. Weinmannia venosa. (Bot. Reg. XXVI. Misc. notes, p. 23. 1840.)

Hooker, [Sir] W. J. Acrophyllum verticillatum. (Bot. Mag. LXX. pl. 4050. 1844.)

[Bentzen, J. A.] Acrophyllum venosum. (Dansk. Høuetid. XI. 150. 1859.)

Mueller, Ferdinand, Baron von. [Acrophyllum venosum.] (Nuov. Giorn. Bot. Ital. III. 30. 1871.)

## ANODOPETALUM (WEINMANNIA spec.)

Hooker, [Sir] W. J. Weinmannia biglandulosa. (Hooker's Ic. Plant. IV. pl. 301. 1841.)

Mueller, Ferdinand, Baron von. Notulam de fructu Anodopetali biglandulosi communicat. (Nuov. Giorn. Bot. Ital. IV. 272. 1872.)

## APHANOPETALUM

Endlicher, Stephan. [Aphanopetalum resinum.] (In his Iconographia generum plantarum, p. 13, pl. 96. 1838. — Also in his Novarum stirpium decades, pp. 34–35. 1839.)

## BELANGERA

[Don, David.] Note [on the identity of Polystemon and Belangera]. (Edinb. New Philos. Jour. [IX.] 96. 1830.)

Engler, A[dolf]. Monographische Uebersicht der Gattungen Escallonia Mutis, Belangera . . . 1870. — See ESCALLONIA, p. 239.

Garcke, A[ugust]. [Belangera speciosa.] (Zeitschr. Gesammt. Naturw. XLIII. 513–514. 1874.)

Taubert, P[aul]. [Belangera grandistipularis.] (Bot. Jahrb. XII. Beibl. no. 27, pp. 17–18. 1890.)

## CALLICOMA (CALYCOMIS)

**C. serratifolia:** Andrews, Henry. Callicoma serratifolia. [1809.] (Andrews Bot. Rep. IX. pl. 566.)

— Sims, John. Callicoma serratifolia. (Bot. Mag. XLIII. pl. 1811. 1816.)

— Loiseleur-Deslongchamps, J. L. A. (In his Herbarium général . . . V. 299, pl. 1821.)

— Loddiges, Conrad & Sons. Callicoma serratifolia. (Loddiges' Bot. Cab. XII. pl. 1167. 1826.)

— Drapiez, [Auguste]. (In his Herbarium de l'amateur . . . I. 34, pl. 1828.)

— Nees von Esenbeck, T. F. L. & Sinning, W[ilhelm]. [Calycomis serrata.] (In their Sammlung . . . pp. 72–74, pl. 1831.)

**C. ternata:** Montrouzier, [Xavier]. (Acad. Sci. Lyon Mém. Sect. Sci. ser. 2, X. 211. 1860.)

## CERATOPETALUM

Maiden, J. H. Observations on the gums yielded by two species of Ceratopetalum. (Australas. Assoc. Adv. Sci. II. 381–383. 1890.)

**C. gummiferum:** Smith, Sir J. E. (In his A specimen of the botany of New Holland . . . pp. 9–12, pl. 3. 1793.)

— De Wildeman, Em[ile]. (In his Icones selectae Horti the-nensis . . . I. 57–60, pl. 14. 1899–1900.)

**C. Virchowii:** Mueller, Ferd[inand, Baron] von. (Victor. Nat. VII. 181. 1891.)

## CUNONIA

L[indley], J[ohn]. Cunonia capensis. (Bot. Reg. X. 828, pl. 1824.)

Loddiges, Conrad & Sons. Cunonia capensis. (Loddiges' Bot. Cab. IX. pl. 826. 1824.)

Drapiez, [Auguste]. [Cunonia capensis.] (In his Herbarium de l'amateur . . . II. 121, pl. 1829.)

Hanstein, Joh[annes]. (Bot. Zeit. XXVI. 704–712, pl. 11. 1868.) [Morphological.]

Brongniart, Adolphe & Gris, Arthur. Révision des Cunonia de la Nouvelle-Calédonie. (Soc. Bot. France Bull. XIX. 145–150. 1872.)

## DAVIDSONIA

Harms, H[ermann]. (In ENGLER, A[dolf] & PRANTL, K[arl]. Die natürlichen Pflanzenfamilien, Nachträge, pp. 333–334. 1897.)

## GEISSOIS

Gray, Asa. [Geissois ternata.] (In his United States exploring expedition during the years 1838–42 . . . Botany. Phanerogamia, I. 678–680, pl. 86. 1854.)

André, Ed[ouard]. Geissois racemosa Labillardière. (Ill. Hort. XXVII. 86, pl. 385. 1890.)

## GUMILLEA

Harms, H[ermann]. (In ENGLER, A[dolf] & PRANTL, K[arl]. Die natürlichen Pflanzenfamilien, Nachträge, p. 335. 1897.)

## PANCHERIA

Brongniart, Ad[olphe] & Gris, Arthur. [Pancheria elegans.] (Mus. Hist. Nat. Paris Nouv. Arch. IV. 27–30, pl. 11. 1868.)

## PLATYLOPHUS (TRIMERISMA)

Preal, K. B. [Trimerisma trifoliata.] (Böhm. Ges. Wiss. Abh. ser. 5, III. (1843–44), p. 503. 1845.)

## SPIRAEANTHEMUM

Gray, Asa. (In his United States exploring expedition during the years 1838–42 . . . Botany. Phanerogamia, I. 666–670, pl. 83. 1854. — Ann. Sci. Nat. Bot. ser. 4, IV. 176–177. 1855. — Amer. Acad. Proc. III. 128. 1857.)

Viellard, Eugène. [Spiraeanthemum undulatum.] (Soc. Linn. Normandie Bull. IX. (1863–64), p. 342. 1865.)

## SPIRAEOPSIS

Baillon, H[enri]. Note sur le Spiraeopsis. (Adansonia, X. 152. 1871–73.)

## WEINMANNIA (WEINMANNIA)

## Taxonomy

Seringe, [N. C.]. Weinmannia. (In CANDOLLE, A. P. de & Alphonse de. Prodromus . . . IV. 8–11. 1830.)

Preal, K. B. (In his Reliquiae Haenkeanae . . . II. 50–53. [1835–36].)

**Engler, A[dolf].** Monographische Uebersicht der Gattungen Escallonia . . . Weinmannia L. . . 1870. — See ESCALLONIA, p. 239.

## South America

**Cavanilles, A. J.** (*In his Icones et descriptiones . . .* VI. 44–46, pl. 565–567. 1801.)

**Gardner, George.** (*Lond. Jour. Bot.* IV. 104–105. 1845.)

**Sytsyulowicz, Ign[as] von.** Zwei neue Weinmannien aus Südamerika. (*Oesterr. Bot. Zeitschr.* XL. 41–42. 1890.)

**Rusby, H. H.** [Windmannia.] (*Torr. Bot. Club Mem.* III. no. 3, p. 26; VI. 33. 1893–99.)

**Hieronymus, G[eorg].** (*Bot. Jahrb.* XX. Beibl. no. 49, pp. 21–27. 1895. — *Bot. Jahrb.* XXI. 309–311. 1896.)

## Africa, Australia and Pacific Islands

**Cunningham, Allan.** (*Ann. Mag. Nat. Hist.* II. 357–358. 1839.) [Australian species.]

**Gray, Asa.** (*In his United States exploring expedition during the years 1838–42 . . .* Botany. Phanerogamia, I. 670–678, pl. 84–85. 1864.) [Polynesian species.]

**Tulasne, L. R.** (*Ann. Sci. Nat. Bot.* ser. 4, VIII. 151–156. 1857.) [Species of Madagascar.]

**Baker, J. G.** (*Jour. Bot.* XX. 70, 109. 1882.) [Species of Madagascar.]

— [Weinmannia.] (*Linn. Soc. Jour. Bot.* XX. 138, XXI. 339–340; XXII. 469. 1884–87.) [Species of Madagascar.]

**Ballou, H[enri].** [1885.] (*Soc. Linn. Paris Bull.* I. 471–472, 475–476. 1889.) [Species of Madagascar.]

## Morphology

**Moeller, Joseph.** Anatomische Notizen. (*Jahrb. Wiss. Bot.* XII. 41–46, pl. 2. 1879–81.) — Reprinted: 6 pp. 1 pl. O. n. t-p. [Berlin, 1879.]

## Enumeration of Species

**W. apetala:** Bailey, F. M. (*Queensland Dept. Agric. Bot. Bull.* VIII. 76. 1893.)

**W. blumel:** Blume, C. L. [Spiraea pinnata.] (*In his Catalogus van eenige . . . gewassen . . . Buitenzorg*, p. 76. 1823.)

**W. celebica:** Koorders, S. H. (*Meded. Lands Plantent.* XIX. 450, 640. 1898.)

**W. glazioviana:** Taubert, P[aul]. (*Bot. Jahrb.* XII. Beibl. no. 27, pp. 18–19. 1890.)

**W. intermedia:** Chamisso, Adalbert von & Schlechtendal, [D. F. L. von]. (*Linnaea*, V. 555. 1830.)

— Schlechtendal, D. F. L. von. (*Linnaea*, XIII. 404–405. 1839.)

**W. itatiaiae:** Wawra [von Fernsee], H[einrich, Ritter]. (*Oesterr. Bot. Zeitschr.* XXXI. 280. 1881. — Also in his *Itinera principum S. Coburgi . . .* I. 64–65. 1883.)

**W. parviflora:** Decaisne, Joseph. (*In his Voyage autour du monde sur la frégate la Vénus . . .* Botanique, p. 26. 1864; Atlas, pl. 20. 1846.)

**W. rutenbergii:** Engler, A[dolf]. — In BUCHENAU, Franz. (*Naturw. Ver. Bremen Abh.* VII. 16–17. 1882.)

**W. samoensis:** Reinecke, F. (*Bot. Jahrb.* XXV. 634–635. 1898.)

**W. stenostachya:** Baker, J. G. (*Kew Bull. Misc. Inform.* 1895, p. 103.)

## 76. MYROTHAMNACEAE

**Niedensu, F[ranz].** Myrothamnaceae. (*In* ENGLER, A[dolf] & PRANTL, K[arl]. Die natürlichen Pflanzenfamilien, III. pt. 2<sup>a</sup>, pp. 103–105, il. 59. 1891.)

## MYROTHAMNUS (MYOSURANDRA)

**Ballou, H[enri].** Observations sur le Myosurandra. (*Adansonia*, IX. 325–330, 2 pl. 1868–70.)

**Welwitsch, F[riedrich].** [Myrothamnus flabellifolia.] (*Linn. Soc. Trans.* XXVII. 22–24, pl. 8. 1871.)

## 77. BRUNIACEAE

**Willdenow, C. L.** Ueber die Gattungen Brunia und Staavia. (*Akad. Wiss. München Denkschr.* 1808, pp. 125–134, pl. 6–8. 1809.) — Reprinted: 10 pp. 3 pl. sq. O. n. t-p. [München, 1809.]

**Candolle, A. P. de.** Bruniaceae. (*In* CANDOLLE, A. P. de & Alphonse de. *Prodromus . . .* II. 43–46. 1825.)

**Brongniart, Adolphe.** Mémoire sur la famille des Bruniacées. (*Ann. Sci. Nat.* VIII. 357–389, pl. 35–38. 1826.)

**Schlechtendal, D. F. L. von.** (*Linnaea*, VI. 188–191. 1831.) [Species of southern Africa.]

**Arnott, G. A. Walker.** (*Hooker Jour. Bot.* III. 259–261. 1841.)

**Otto, Friedrich.** Ueber die in den Gärten befindlichen Bruniaceae R. Br. (*Allg. Gartenzeit.* XVI. 201–202. 1848.)

**Baillon, H[enri].** Remarques sur l'organisation florale de quelques Bruniacées, et sur les affinités du genre Grubbia. (*Adansonia*, III. 318–334, 1 pl. 1862–63.)

**Oliver, [Daniel].** Memorandum on the genus Thamnea, Solander, and other Bruniaceae contained in the South African herbarium of the late Dr. Burchell. (*Linn. Soc. Jour. Bot.* IX. 331–333. 1867.)

**Niedensu, F[ranz].** Bruniaceae. (*In* ENGLER, A[dolf] & PRANTL, K[arl]. Die natürlichen Pflanzenfamilien, III. pt. 2<sup>a</sup>, pp. 131–136, il. 75; Nachträge, p. 185. 1891–97.)

## AUDOUINIA (DIOSMA spec.)

**Loddiges, Conrad & Sons.** Diosma capitata. (*Loddiges' Bot. Cab.* IX. pl. 860. 1824.)

## BERZELIA (BRUNIA spec.)

**B. abrotanoides:** Loddiges, Conrad & Sons. Brunia abrotanoides. (*Loddiges' Bot. Cab.* IV. pl. 355. 1819.)

**B. callunoides:** Oliver, [Daniel]. Berzelia callunoides Oliv. (*Hooker's Ic. Plant.* XI. 10, pl. 1014. 1867–71.)

**B. lanuginosa:** Thunberg, C. P. [Brunia comosa.] (*Phytogr. Blätt.* I. 17–18. 1803.)

— Loddiges, Conrad & Sons. Brunia lanuginosa. (*Loddiges' Bot. Cab.* VI. pl. 572. 1821.)

— Reichenbach, H. G. L. [Brunia superba.] (*In his Iconographia botanica exotica . . .* pt. 1, pp. 65–66, pl. 100. 1827–30.)

## BRUNIA (PSEUDOBÆCKEA; PHYLICA spec.)

**Hill, John.** The history of aggregates, or cluster-headed plants . . . 68+ [2] pp. 53 pl. F<sup>a</sup>. London, 1772. Brunia (pp. 60–62, pl. 45–47.)

**Thunberg, C. P. (praeses).** De Brunia. (Diss.) (Johan. Eric. Nyblaeus.) 8 pp. sq. O. Upsaliae, [1804].

**Wendland, J. C.** (*In his Collectio plantarum . . .* I. 39–41, 64–66, 94–96, pl. 11, 21, 35; II. 21–22, 51–52, 61–62, pl. 45, 57, 62. 1806–10.)

**Swartz, O[lof].** (*In his Adnotationes botanicae . . .* p. 24. 1829.)

**Presl, K. B.** (*Böhm. Ges. Wiss. Abh.* ser. 5, III. (1843–44), pp. 469, 470. 1845.)

**B. marlothii:** Schlechter, Rudolf. (*Jour. Bot.* XXXV. 280. 1897.)

**B. neglecta:** Schlechter, R[udolf]. (*Bot. Jahrb.* XXIV. 443–444. 1898.)

**B. nodiflora:** Roth, A. W. (*Mag. Bot. Zürich*, I. pt. 2, p. 14. 1787.)

**B. pinifolia:** Vahl, M[artin]. [Phylica pinifolia.] (*In his Symbolae botanicae . . .* III. 41–42. 1790–94.)

## DIBERARA (BERARDIA; BRUNIA spec.)

**Meisner, C. F.** [Brunia microphylla.] (*Lond. Jour. Bot.* II. 59. 1843.)

**Ballou, H[enri].** [1881.] (*Soc. Linn. Paris Bull.* I. 279. 1889.)

**Schlechter, Rudolf.** [Berardia.] (*Jour. Bot.* XXXVI. 25–26, 315–316. 1898.)

## LONCHOSTOMA (PTYXOSTOMA)

**Vahl, Martin.** [Ptyxostoma monogyna, P. myrtoides.] (*Naturh.-Selsk. Skrivt.* VI. 95–97. 1810.)

**Wikström, J. E.** Beskrifning af ett nytt slagte ibland växterne, kalladt Lonchostoma. (*Svensk. Vetensk. Akad. Handl.* 1818, pp. 350–355, pl. 10.) — Reprinted with another article: 14+ [1] pp. 3 pl. D. n. t-p. [Stockholmiae, 1821.]

## RASPALIA (BRUNIA spec.)

**Presl, K. B.** [Raspalia.] (*Böhm. Ges. Wiss. Abh.* ser. 5, III. (1843–44), pp. 469, 470. 1845.)

**R. passerinoides:** Oliver, [Daniel]. Raspalia passerinoides Presl. (*Hooker's Ic. Plant.* XVI. pl. 1524. 1866–87.)

**R. phylloides:** Thunberg, C. P. (*Phytogr. Blätt.* I. 18. 1803.)



- STAAVIA** (*BRUNIA* spec., *PHYLICA* spec.)  
**Dahl, Andreas.** (*In his Observationes botanicae* . . . pp. 14-19. 1787.)  
**S. Dodii:** **Bolus, H[arry].** *Staavia Dodii* Bolus. (*Hooker's Ic. Plant.* XXVI. pl. 2558. 1899.)  
**S. glutinosa:** **Wendland, J. C.** (*In his Collectio plantarum* . . . I. 66-68, pl. 22. 1808.)  
 — **Loddiges, Conrad & Sons.** *Staavia glutinosa.* (*Loddiges' Bot. Cab.* IX. pl. 852. 1824.)  
**S. radiata:** **Linné, Carl von.** [*Phylica radiata.*] (*In his Centuria plantarum* . . . pt. 1, p. 8. 1755.)  
 — **Roth, A. W.** [*Brunia radiata.*] (*Mag. Bot. Zürich.* I. pt. 2, p. 15. 1787.)  
 — **Wendland, J. C.** (*In his Collectio plantarum* . . . III. 19-20, pl. 82. [1819.]  
 — **Presl, K. B.** [*Staavia Dregeana.*] (*Böhm. Ges. Wiss. Abh.* ser. 5, III. (1843-44), p. 469. 1845.)  
**S. rupestris:** **Dietrich, D. N. F.** (*In his Flora universalis* . . . Neue Folge . . . pl. 51. 1849-56.)

**THAMNEA**

- Oliver, Daniel.** *Thamnea depressa* Oliv. (*Hooker's Ic. Plant.* XI. 9, pl. 1012. 1867-71.)  
 — *Thamnea uniflora* Sol. var. *hirtella.* (*Hooker's Ic. Plant.* XI. 9, pl. 1013. 1867-71.)  
 — *Thamnea diosmoides* Oliv. (*Hooker's Ic. Plant.* XXIV. pl. 2314. 1895.)

**TITTMANNIA**

- Presl, K. B.** [*Tittmannia laxa.*] (*Böhm. Ges. Wiss. Abh.* ser. 5, III. (1843-44), p. 469. 1845.)

## 78. HAMAMELIDACEAE

- Candolle, A. P. de.** *Hamamelideae.* (*In* CANDOLLE, A. P. de & *Alphonse de.* *Prodromus* . . . IV. 267-270. 1830.)  
**Gardner, George & Champion, J. G.** (*Hooker's Jour. Bot. & Kew Gard. Misc.* I. 312-323. 1849.)  
**Clarke, Benjamin.** [*Altingiaceae.*] (*Ann. Mag. Nat. Hist.* ser. 3, I. 104-106. 1858.) [Morphological.]  
**Oliver, Daniel.** Note on *Hamamelis* and *Loropetalum*; with a description of a new *Anisophyllea* from Malacca. (*Linn. Soc. Trans.* XXIII. 457-461, 1 il., pl. 48. 1862.)  
**Baillon, Henri.** Nouvelles notes sur les Hamamélidées. (*Adansonia*, X. 120-137. 1871-73.)  
**Tieghem, Philippe van.** Sur les canaux sécréteurs des Liquidambarées et des Simarubacées. (*Soc. Bot. France Bull.* XXXI. 247-256. 1884.)  
**Dies, Rudolf.** (*Flora*, LXX. 519. 1887.) [Morphological.]  
**Reinsch, Adolf.** Über die anatomischen Verhältnisse der Hamamelidaceae mit Rücksicht auf ihre systematische Gruppierung. (*Bot. Jahrb.* XI. 347-395, pl. 8. 1890.) — Reprinted: (*Diss.*) 53 pp. O. Leipzig, 1889.  
**Tieghem, Philippe van.** [*Liquidambaraceae.*] (*Jour. Bot. Paris*, V. 386-388. [1891.]) [Anatomical.]  
**Lubbock, John.** (*Linn. Soc. Jour. Bot.* XXVIII. 238-239, il.; XXX. 495. 1891-95.) [Morphological.]  
**Niedensu, Frans.** *Hamamelidaceae.* (*In* ENGLER, A[dolf] & *Prantl, Karl.* *Die natürlichen Pflanzenfamilien*, III. pt. 2<sup>a</sup>, pp. 115-130, il. 65-74, pl.; Nachträge II., p. 29. 1891-1900.)  
**King, George.** (*As. Soc. Bengal Jour.* LXVI. (1897), pt. 2, pp. 306-309. 1898.) [Species of southern Asia.]

**ALTINGIA** (*SEDGWICKIA*; *LIQUIDAMBAR* spec.)

- A. chinensis:** **Champion, J. G. & Bentham, George.** [*Liquidambar chinense.*] (*Hooker's Jour. Bot. & Kew Gard. Misc.* IV. 164-165. 1852.)  
 — **Seemann, Berthold.** [*Liquidambar chinense.*] (*In his Botany of the voyage of H. M. S. Herald* . . . p. 380, pl. 94. 1852-57.)  
**A. excelsa:** **Noronha, Fernando.** *Altingia excelsa* malaice et javanice Rasamala. (*Batav. Genoot. Kunst. Wetensch. Verh.* V. 1-20. 1790.)  
 — **Blume, C. L.** *Balsamifluae.* [*Liquidambar Altingia.*] 12 pp. 2 pl. (*In his Flora Javae*, I. 1828-51.)  
 — **Griffith, William.** Description of two genera of the family of Hamamelideae, two species of Podostemon and one species of Kaulfussia. (*As. Soc. Bengal As. Research.* XIX. pt. 1, pp. 94-114, pl. 13-19. 1836.) — Description de deux genres de la famille des Hamamélidées, de deux espèces de Podostemon et d'une espèce de Kaulfussia. (*Ann. Sci. Nat. Bot.* ser. 2, IX. 176-189. 1838.)  
 — **Sedgwickia cerasifolia** and *Bucklandia populnea.*  
**Altingia excelsa:** Plantes nouvelles ou rares introduites dans les jardins hollandais. (*Flore Jard. Ann.* II. 109-112. 1859.) — *Liquidambar Altingiana* Bl. (*Hamburg. Gart. Blumenzeit.* XV. 74-76. 1859.)

stemon et d'une espèce de Kaulfussia. (*Ann. Sci. Nat. Bot.* ser. 2, IX. 176-189. 1838.)

*Sedgwickia cerasifolia* and *Bucklandia populnea.*

**Altingia excelsa:** Plantes nouvelles ou rares introduites dans les jardins hollandais. (*Flore Jard. Ann.* II. 109-112. 1859.) — *Liquidambar Altingiana* Bl. (*Hamburg. Gart. Blumenzeit.* XV. 74-76. 1859.)

**BUCKLANDIA** (*LIQUIDAMBAR* spec.)

- B. populnea:** **Griffith, William.** Description of two genera of the family of Hamamelideae . . . 1836. — See *ALTINGIA EXCELSA*, above.  
 — **Miquel, F. A. W.** [*Liquidambar tricuspis.*] (*In his Sumatra, zijne plantenwereld* . . . pp. 139, 346, pl. 4. 1860.)  
 — **Hooker, Sir J. D.** *Bucklandia populnea.* (*Bot. Mag.* CVI. pl. 6507. 1880.)

**CORYLOPSIS**

- Baillon, Henri.** Les ovules des Corylopsis. [1894.] (*Soc. Linn. Paris Bull.* II. 1122-1123. 1898.)  
**Diels, Ludwig.** (*Bot. Jahrb.* XXIX. pt. 3-4, pp. 380-381. 1900.) [Species of eastern Asia.]  
**C. himalayana:** **Griffith, William.** (*As. Soc. Bengal Jour.* XXIII. (1854), pp. 641-643, pl. 2. 1855.) [Called *C. grata* on the plate.]  
 — **Hooker, Sir J. D.** *Corylopsis himalayana.* (*Bot. Mag.* CX. pl. 6779. 1884.)  
**C. multiflora:** **Hance, H. F.** (*Ann. Sci. Nat. Bot.* ser. 4, XV. 224. 1861.)  
**C. pauciflora:** **Späth, Ludwig & Wittmack, Ludwig.** *Corylopsis pauciflora* Sieb. et Zucc. (*Gartenfl.* XLVIII. 537-539, pl. 1467. 1899.)  
 — **Hooker, Sir J. D.** *Corylopsis pauciflora.* (*Bot. Mag.* CXXVI. pl. 7736. 1900.)  
**C. spicata:** **Hooker, Sir W. J.** *Corylopsis spicata.* (*Bot. Mag.* XC. pl. 5458. 1864.)  
 — **Houtte, Louis van.** *Corylopsis spicata* Sieb. et Zucc. (*Flore Serr.* XX. 137, pl. 2135. 1874.)

**DICORYPHE** (*DICOPHE*)

- Du Petit-Thouars, A. [A.]** (*In his Histoire des végétaux recueillis sur les îles de France* . . . pp. 31-32, pl. 7. 1804.)  
 — Also in his *Histoire des végétaux* . . . îles australes d'Afrique, pp. 15-16, 31-32, pl. 4. [1806.] — Also in his *Genera nova madagascariensia* . . . pp. 12-13. [1806.]  
 — [Dicophe.] (*In* ROEMER, J. J. *Collectanea*, p. 205. 1809.)  
**Tulasne, L. R.** (*Ann. Sci. Nat. Bot.* ser. 4, VIII. 142-147. 1857.)  
**Baker, J. G.** (*Linn. Soc. Jour. Bot.* XX. 143; XXII. 473-474. 1884-87.)  
**Baillon, Henri.** [1885.] (*Soc. Linn. Paris Bull.* I. 476-477. 1889.)  
**D. buddleoides:** **Baker, J. G.** (*Jour. Bot.* XX. 111. 1882.)

**DISANTHUS**

- Maximowicz, C. J.** [*Disanthus cercidifolia.*] (*Acad. Sci. St. Pétersb. Bull.* X. 485-486. 1866. — *Acad. Sci. St. Pétersb. Mém. Biol.* VI. 20-21. 1868. — *Ann. Sci. Nat. Bot.* ser. 5, VII. 379. 1867.)  
**Sargent, C. S.** [*Disanthus cercidifolia.*] (*Gard. & For.* VI. 214, il. 33. 1893.)  
**St. Paul-Ilhaire, Ulrich von.** *Disanthus cercidifolia* Maximowicz. (*Deutsch. Dendr. Ges. Mitteil.* IX. 1-2, 2 pl. 1900.)

**DISTYLIUM**

- Sargent, C. S.** [*Distylium racemosum.*] (*Gard. & For.* VI. 214. 1893.)

**EUSTIGMA**

- E. Balansae:** **Oliver, Daniel.** *Eustigma Balansae* Oliv. (*Hooker's Ic. Plant.* XX. pl. 1954. 1891.)  
**E. oblongifolium:** **Gardner, George & Champion, J. G.** (*Hooker's Jour. Bot. & Kew Gard. Misc.* I. 312-313. 1849.)  
 — **Champion, J. G. & Bentham, George.** (*Hooker's Jour. Bot. & Kew Gard. Misc.* IV. 165. 1852.)  
 — **Seemann, Berthold.** (*In his Botany of the voyage of H. M. S. Herald* . . . pp. 380-381, pl. 95. 1852-57.)

**FOTHERGILLA**

- Ashes, W. W.** (*Bot. Gaz.* XXIV. 374-375. 1897.)  
**F. Gardenl:** **Buchholz, J. P.** (*In his Plantes nouvellement découvertes*, p. 9, pl. 7. 1779.)

- Fothergilla Gardeni**: Jacquin, N. J. Baron von. (*In his Icones plantarum rariorum*, I. 10, pl. 100. 1781-86. — Also in his *Collectanea*, I. 97-98. 1786.)  
 — Sims, John. *Fothergilla alnifolia* var. *α obtusa*. (*Bot. Mag.* XXXIII. pl. 1341. 1811.)  
 — Guimpel, Fr[iedrich], Otto, Fr[iedrich] & Hayne, F. G. [*Fothergilla alnifolia*.] (*In their Abbildungen der fremden . . . Holzarten*, pp. 16-17, pl. 16. 1825.)  
 — Loddiges, Conrad & Sons. *Fothergilla gardeni*. (*Loddiges' Bot. Cab.* XVI. pl. 1507. 1829.)  
 — Loddiges, Conrad & Sons. *Fothergilla alnifolia*. (*Loddiges' Bot. Cab.* XVI. pl. 1576. 1829.)  
 — Gris, Arthur. (*Ann. Sci. Nat. Bot.* ser. 5, XIV. 77-78, pl. 5. 1872.) [Anatomical.]  
**F. latifolia**: Miller, J. F. (*In his [Icones plantarum]*, p. [1], pl. 4. [1780.]  
**F. major**: Sims, John. *Fothergilla alnifolia* . . . var. *γ major*. (*Bot. Mag.* XXXIII. pl. 1342. 1811.)  
 — Loddiges, Conrad & Sons. *Fothergilla major*. (*Loddiges' Bot. Cab.* XVI. pl. 1520. 1829.)  
 — S[argent], C. S. *Fothergilla Gardeni*. (*Gard. & For.* VIII. 446, il. 62. 1895.)  
**F. monticola**: Ashe, W. W. (*Bot. Gaz.* XXVIII. 272. 1899.)

## FRANCHETIA

- Ballou, H[enri]. [*Franchetia sphaerantha*.] [1885.] (*Soc. Linn. Paris Bull.* I. 477. 1889.)

## HAMAMELIS

- Linné, Carl von. (*Soc. Sci. Upsal. Acta*, [II.] 84. 1746.)  
 Meehan, Thomas. [The projecting force of the seeds of *Hamamelis*.] (*Acad. Nat. Sci. Philadelphia Proc.* 1871, p. 295.)  
 Hildebrand, F[riedrich]. 1873. — See vol. I. 119: MORPHOLOGY AND ANATOMY. FRUITS.  
 Foerste, A. F. 1884. — See vol. I. 192: CASTING OFF OF BRANCHES.  
**H. japonica**: Siebold, P. F. von & Zuccarini, J. G. (*Akad. Wiss. München Abh. Math. Phys. Cl.* IV. pt. 2, p. 193. 1845.)  
 — Masters, M. T. *Hamamelis arborea*. (*Gard. Chron.* ser. 2, I. 187, il. 47. 1874.)  
 — Hooker, Sir J. D. *Hamamelis japonica*. (*Bot. Mag.* CVIII. pl. 6659. 1882.)  
 — Franchet, A[drien]. [*Hamamelis virginiana* var. *japonica*.] (*Mus. Hist. Nat. Paris Nouv. Arch.* ser. 2, VI. 11-12. 1883.)  
 — André, Ed[ouard]. *Hamamelis japonica*. (*Rev. Hort.* 1891, pp. 472-473, pl.)  
 — S[argent], C. S. The Japanese *Hamamelis*. (*Gard. & For.* IV. 256, il. 45. 1891. — *Gard. & For.* VI. 214. 1893.)  
 — *Hamamelis arborea*. (*Gard. Chron.* ser. 3, XIX. 361. 1886.)  
 — Wittmack, L[udwig]. *Hamamelis japonica* Sieb. et Zucc. (*Gartenfl.* XLIX. 561-562, pl. 1481. 1900.)  
**H. mollis**: Oliver, D[aniel]. *Hamamelis mollis* Oliv. (*Hooker's Ic. Plant.* XVIII. pl. 1742. 1867-88.)  
**H. virginiana**: Zorn, Johannes. [*Hamamelis androgyna*.] (*In his Auswahl schöner . . . Gewächse*, [I.] 13, pl. 25. 1795.)  
 — Loddiges, Conrad & Sons. *Hamamelis virginica*. (*Loddiges' Bot. Cab.* VI. pl. 598. 1821.)  
 — Barton, W. P. C. [*Hamamelis virginica*.] (*In his Flora of North America*, III. 21-23, pl. 78. 1823.)  
 — Guimpel, Fr[iedrich], Otto, Fr[iedrich] & Hayne, F. G. [*Hamamelis virginica*.] (*In their Abbildungen der fremden . . . Holzarten*, pp. 95-96, pl. 75. 1825.)  
 — Hooker, Sir J. D. *Hamamelis virginiana*. (*Bot. Mag.* CIX. pl. 6684. 1883.)  
 — Foerste, A. F. [*Hamamelis virginica*.] (*Torr. Bot. Club Bull.* XII. 125, il. 8-9. 1885.) [Morphological.]  
 — Tieghem, P[hilippe] van & Doulot, H. (*Ann. Sci. Nat. Bot.* ser. 7, VIII. 204. 1888.) [Anatomical.]  
 — Foerste, A. F. [*Hamamelis virginica*.] (*Bot. Gaz.* XVII. 3, pl. 1. 1892.) [Ecological.]  
 — Boynton, M. F. Observation upon the dissemination of seeds. (*Bot. Gaz.* XX. 502-503. 1895. — See also XXI. 170. 1896.)

## LIQUIDAMBAR

- Smith, Sir J. E. Some information respecting the Lignum rhodium of Pococke's travels, in a letter to Alexander Mac-

- Leay. (*Linn. Soc. Trans.* XII. 1-5. 1818.) — Sur le bois de Rhodes, dont il est question dans le voyage au Levant de Pococke. (*Jour. Pharm. Paris*, IV. 473-476. 1818.)  
 Ørsted, A. S. (*In his L'Amérique centrale* . . . p. 16, pl. 10-11. 1863.)  
 H[emsley], W. B. Liquidambar trees. (*Gard. Chron.* ser. 2, II. 177-178. 1874.)  
 Hemsley, W. B. (*Gard. & For.* II. 363. 1889.) [Species of eastern Asia.]  
 S[argent], C. S. The Liquidambar. (*Gard. & For.* II. 232-233, 1 il. 1889.)  
 Standfest, Franz. Ein Beitrag zur Phylogenie der Gattung Liquidambar. (*Akad. Wiss. Wien Denkschr.* LV. pt. 2, pp. 361-364, 1 pl. 1889.)  
 Gerber, C[harles]. De l'inflorescence des Liquidambers et de la place que les Liquidambaracées paraissent devoir occuper dans la classification. (*Assoc. Franç. Avanc. Sci. Compt. Rend.* XXVII. (1898), pt. 2, pp. 358-372, 4 il. 1899.)  
**L. formosana**: Hance, H. F. (*Ann. Sci. Nat. Bot.* ser. 5, V. 215-216. 1866.)  
 — Maximowicz, C. J. [*Liquidambar acerifolia*.] (*Acad. Sci. St. Pétersb. Bull.* X. 486. 1866. — *Acad. Sci. St. Pétersb. Mém. Biol.* VI. 21. 1868.)  
 — Hance, H. F. On Liquidambar formosana Hance. (*Jour. Bot.* V. 110-114. 1867.)  
 — Oliver, D[aniel]. Liquidambar formosana Hance. (*Hooker's Ic. Plant.* XI. 14, pl. 1020. 1867-71.)  
 — Hance, H. F. (*Jour. Bot.* XI. 171. 1873.)  
**L. macrophylla**: Ørsted, A. S. Det centralamerikanske Ambratræ (Liquidambar macrophylla Oerst.). (*Natsh. For. Kjøbenhavn Vidensk. Meddel.* XXII. 150-158, il.; apx. pp. 4-5. 1870.) — Reprinted: 2 pts. (9+2 pp.) il. Q. n. t-p. [Kjøbenhavn, 1870.]  
 With a French résumé: Copalme de l'Amérique centrale (apx. pp. 4-5).  
**L. orientalis**: Oliver, D[aniel]. Liquidambar orientalis Mill. (*Hooker's Ic. Plant.* XI. 13-14, pl. 1019. 1867-71.)  
 — Petit, Louis. [*Liquidambar imberbe*.] (*Soc. Bot. France Bull.* XXXIV. 302. 1887.) [Anatomical.]  
 — Tieghem, P[hilippe] van & Doulot, H. (*Ann. Sci. Nat. Bot.* ser. 7, VIII. 205-206. 1888.) [Anatomical.]  
**L. rosthornii**: Diels, L[udwig]. (*Bot. Jahrb.* XXIX. pt. 3-4, p. 380. 1900.) [= *Acer spec.*]  
**L. styraciflua**: Audubon, J. J. (*In his Birds of America*, I. pl. 45. 1827-30. — Ed. Q. I. 235, pl. 65. 1840.)  
 — [Soulange-Bodin, Étienne.] Liquidambar styraciflua Lin.; virginischer Amberbau (Monoecia Polyandria Amentaceae). (*Allg. Gartenzeit.* III. 101-102. 1855.) — German extract from: *Inst. Hort. Fromont Ann.* VI. 276-277. 1834.  
 — Britton, E. G. Elongation of the inflorescence in Liquidambar. (*Torr. Bot. Club Bull.* XIV. 95-96. 1887.)  
 — Gregory, E. L. (*Bot. Gaz.* XIII. 282-287, pl. 22. 1888.) [Physiological.]  
 — Trelease, W[illiam]. The cork-wings on the Sweet Gum. (*Gard. & For.* III. 195. 1890.)  
 — Houlbert, C[onstant]. (*Ann. Sci. Nat. Bot.* ser. 7, XVII. 156. 1893.) [Structure of wood.]  
 — Van Rensselaer, M. G. A twin-tree. (*Gard. & For.* VI. 339. 1893.)  
 — Richter, Ed. Abgebrochener Liquidambar styraciflua in Wörlitz. (*Gartenfl.* XLVIII. 445. 1899.)
- LOROPETALUM** (HAMAMELIS spec.)  
 Brown, Robert. [*Hamamelis chinensis*.] (*In* ABEL, Clarke. Narrative of a journey in . . . China, pp. 375-376, pl. 1818.)  
 Oliver, D[aniel]. *Loropetalum subcordatum* Oliv. (*Hooker's Ic. Plant.* XV. 13-14, pl. 1417. 1883-85.)
- MAINGAYA**  
 Oliver, [Daniel]. Descriptions of three new genera of plants in the Malayan herbarium of the late Dr. A. C. Maingay. [*Maingaya malayana*.] (*Linn. Soc. Trans.* XXVIII. 515-518, pl. 42-44. 1873.)
- OSTREARIA**  
 Harms, H[ermann]. (*In* ENGLER, A[dolf] & PRANTL, K[arl]. Die natürlichen Pflanzenfamilien, Nachträge, p. 337. 1897.)
- PARROTIA**  
 P. *Jacquemontiana*: Hooker, Sir J. D. *Parrotia Jacquemontiana*. (*Bot. Mag.* CXXII. pl. 7501. 1896.)

- Parrotia persica:** Meyer, C. A. (*In his Verzeichniss der Pflanzen . . . Caucasus . . .* pp. 46-47. 1831.)  
 — Hooker, Sir J. D. *Parrotia persica.* (*Bot. Mag.* XCIV. pl. 5744. 1868.)  
 — Васильевскій, Ю. Н. [Vasnyevski, Yu. N.] Анатомическое строение и некоторые техничскія свойства древесины *Parrotia persica.* [The anatomical structure and some technical properties of the wood of *Parrotia persica.*] (*С.-Петербург. Лѣсн. Инст. Ежег.* 1891, pp. 233-250.)†

## RHODOLEIA

- R. Championi:** Hooker, Sir W. J. *Rhodoleia Championi.* (*Bot. Mag.* LXXVI. pl. 4509. 1860.)  
 — P[lanchon], J. E. *Rhodoleia Championi, Rhodoleia de M. Champion.* (*Flore Serr.* VI. 87-88, pl. 561. 1850.)  
 — [Lemaire, Charles.] *Rhodoleia Championi.* (*Jard. Fleur.* I. 2 pp., pl. 4. 1851.)  
**R. Teysmanni:** Miquel, F. A. W. *Rhodoleia (Champ.) generis hactenus dubii characterem, adjecta specie sumatrana, exposuit.* (*Akad. Wetensch. Amsterdam Versl. Afd. Natuurk.* VI. 122-129. 1857.)—*Reprinted:* 7 pp. O. t-p-c. [Amsterdam, 1857.]  
 — Miquel, F. A. W. Nouvelle espèce de *Rhodoleia* découverte par M. J. E. Teysmann dans l'île de Sumatra. (*Flore Jard. Ann.* II. 115-119. 1859.)

## SYCOPSIS

- Oliver, Daniel. On *Sycopsis*. [1860.] (*Linn. Soc. Trans.* XXIII. 83-89, 4 il., pl. 8. 1862.)  
 Oliver, D[aniel]. *Sycopsis sinensis* Oliv. (*Hooker's Ic. Plant.* XX. pl. 1931. 1891.)  
 Diels, L[u]dwig. [*Sycopsis sinensis* var. *integrifolia.*] (*Bot. Jahrb.* XXIX. pt. 3-4, p. 381. 1900.)

## TRICHOCLADUS (DAHLIA)

- T. crinitus:** Thunberg, C. P. Beskrivelse over en ny og tilforn ubekjendt Plante-Slæggt *Dahlia crinita* kaldet. (*Naturh.-Selsk. Skrivt.* II. pt. 2, pp. 133-136. 1792.)  
 — Arnott, G. A. Walker-. (*Hooker Jour. Bot.* III. 267. 1841.)  
 — Jacques, [Antoine]. (*Soc. Hort. France Jour.* VI. 409-410. 1860.)  
**T. grandiflorus:** Oliver, D[aniel]. *Trichocladus grandiflorus* Oliv. (*Hooker's Ic. Plant.* XV. 63-64, pl. 1480. 1883-85.)  
 — Hooker, Sir J. D. *Trichocladus grandiflorus.* (*Bot. Mag.* CXXI. pl. 7418. 1895.)  
**T. malosanus:** Baker, [J. G.]. (*Kew Bull. Misc. Inform.* 1897, p. 266.)  
**T. peltatus:** Meisner, C. F. (*Lond. Jour. Bot.* II. 537-538. 1843.)

## 79. EUCOMMIACEAE

- Oliver, D[aniel]. *Eucommia ulmoides* Oliv. (*Hooker's Ic. Plant.* XX. pl. 1950. 1891.—*Hooker's Ic. Plant.* XXIV. pl. 2361. 1895.)  
 Weiss, F. E. The caoutchouc-containing cells of *Eucommia ulmoides* Oliver. [1892.] (*Linn. Soc. Trans. Bot.* III. 243-254, pl. 57-58. 1888-94.)  
 Barthelat, G. J. Les laticifères de l'*Eucommia ulmoides.* (*Jour. Bot. Paris*, XIV. 55-59, il. [1900.])  
 Tieghem, P[hilippe] van. (*Jour. Bot. Paris*, XIV. 269-274. [1900.]) [Anatomical.]

## 80. PLATANACEAE

- Clarke, B[enjamin]. (*Ann. Mag. Nat. Hist.* ser. 3, I. 102-104. 1858.) [Morphological.]  
 Candolle, Alphonse de. *Platanaceae.* (*In* CANDOLLE, A. P. de & Alphonse de. *Prodromus . . .* XVI. pt. 2, pp. 156-160. 1864.)  
 Dies, R[udolf]. (*Flora*, LXX. 550. 1897.) [Morphological.]  
 Niedenzu, F[rantz]. *Platanaceae.* (*In* ENGLER, A[dolf] & PRANTL, K[arl]. *Die natürlichen Pflanzenfamilien*, III. pt. 2<sup>a</sup>, pp. 137-140, il. 76. 1891.)

## PLATANUS Taxonomy

- Schrank, F[rantz] von P[aula] von. (*In* SCHRANK, F[rantz] von P[aula] von & MOLL, K. E. von. *Naturhistorische Briefe . . .* I. 15-16. 1785.)  
 Schmidt, F[rantz]. (*In his* Oesterreichs allgemeine Baumzucht . . . III. 7-10, pl. 126-128. 1800.)

- Spach, Eduard. Note sur les Platanes. (*Ann. Sci. Nat. Bot.* ser. 2, XV. 289-293. 1841.)—*Bemerkungen über die Platanen.* (*Allg. Gartenzeit.* XII. 28-30. 1844.)  
 Tenore, M[ichele]. (*In his* Catalogo . . . Orto botanico di Napoli, p. 91. 1845.)

— Ricerche sulla classificazione de' Platani. (*Istit. Incor. Sci. Nat. Napoli Atti*, IX. 105-123. 1861.)—*Reprinted:* 18 pp. sq. Q. n. t-p. [Napoli, 1856.]

- Wesmael, Alfred. Les Platanes cultivés dans les jardins de Belgique. (*Féd. Soc. Hort. Belg. Bull.* 1867, pp. 305-316, il. 1-7. 1888.)—*Reprinted:* 12 pp. 7 il. Q. [Gand, 1868.]  
 Bommer, J. E. Les Platanes et leur culture. 24 pp. 2 pl. O. Bruxelles, 1869.—*From:* *Ann. Hort. Belg.* 1869.

Hemslay, W. B. Planes. (*Gard. Chron.* ser. 2, III. 427-428. 1875.)

Krasser, Fridolin. Bemerkungen über die Phylogenie von *Platanus.* (*Zool.-Bot. Ges. Wien Verh.* XXXIX. Sitzber. pp. 6-10. 1899.)

Jankó, Johann. Abstammung der Platanen. (*Bot. Jahrb.* XI. 412-458, pl. 9-10. 1890.)

Ward, L. F. Origin of the Plane-trees. (*Amer. Nat.* XXIV. 797-810, pl. 28. 1890.)  
 Chiefly on fossil species.

Jaenicke, Friedrich. Studien über die Gattung *Platanus* L. 1892-97. (*Leop.-Carol. Akad. Naturf. Verh.* LXXVII. no. 2, [1] p+ pp. 115-226+[1-10] pp., pl. 1-20. 1899.)

Gadeceau, É[mile]. Note sur les Platanes. (*Soc. Sci. Nat. Ouest France Bull.* IV. pt. 1, pp. 105-111, pl. 4-6. 1894.—*See also* V. 35-36. 1895.)

Wesmael, Alfred. Les Platanes cultivés dans les jardins et promenades de Belgique. (*Soc. Centr. For. Belg. Bull.* I. 269-276. 1894.)—*Reprinted:* 7 pp. O. Bruxelles, 1894.

Plane trees. (*Gard. & For.* IX. 51-52, il. 6. 1896.)

Jaenicke, Friedrich. Ueber städtische Strassenpflanzung. (*Gartenwelt.*, III. 331-333. 1899.)

Usterl, A[lfred]. Beiträge zur Kenntnis der Platanen. 12 pp. (*Herb. Boissier Mém.* XX. 53-64, 1 pl. 1900.)

## Morphology

Hanstein, Johannes von. (*In his* Untersuchungen über den Bau und die Entwicklung der Baumrinde, pp. 56-60, il. 22-26. 1853.)

Godron, D. A. Étude sur les bourgeons des Platanes. (*Acad. Stanislas Nancy Mém.* 1867, pp. 238-245. 1868.)—*Reprinted:* 8 pp. O. [Nancy, 1868.]

Hanstein, Johannes von. (*Bot. Zeit.* XXVI. 749-751, pl. 12. 1868.)

Papasogli, G. P. Sulle gemme del *Platanus vulgaris.* (*Nuov. Giorn. Bot. Ital.* XIV. 5-12, pl. 1. 1882.)

Marloth, Rud[olf]. (*Bot. Jahrb.* IV. 245. 1883.)

Schoenland, Selmar. Über die Entwicklung der Blüten und Frucht bei den Platanen. (*Bot. Jahrb.* IV. 308-327, pl. 6. 1883.)—*Reprinted:* (Diss.) 22+[2] pp. 1 pl. O. Leipzig, 1883.

Lubbock, John. (*Linn. Soc. Jour. Bot.* XXII. 350, 360, il. 8, 45. 1887.—*Linn. Soc. Jour. Bot.* XXVIII. 242; XXXIII. 240-241, il. 1891-98.)

Houlbert, C[onstant]. (*Ann. Sci. Nat. Bot.* ser. 7, XVII. 155-156, pl. 7. 1893.) [Structure of wood.]

Jackson, R. T. (*Boston Soc. Nat. Hist. Mem.* V. pt. 4, pp. 109-110, pl. 19. 1899.)

## Physiology

Nietner, T. E. Beitrag zur Wirkung welche die Witterung des Sommers 1842 auf die Samenbildung der Pflanzen ausgeübt hat, mit specieller Beziehung auf *Platanus acerifolia* Willd. (*P. orientalis acerifolia* Ait.) (*Allg. Gartenzeit.* XI. 219-220. 1843.)

Stähelin, C[hristoph] & Hofstetter, J[oh.]. 1844.—*See* vol. I. 155: *PHYSIOLOGY.* WOOD.

O[tt]o, [Friedrich]. Ueber das Samentragen und Keimen der Platane. (*Allg. Gartenzeit.* XXII. 226. 1864.)

## Miscellaneous

Hahn, Petrus. De Platano. (Diss.) 20 pp. O. Aboae, 1695.†  
 The Plane tree. (*Penny Mag.* [XI.] 97-98, 1 il. 1842.)

Krause, Ernst. Die Platanus; ein Sinnbild des heitern Lebensgenusses. (*Ver. Beförd. Gartenb. Preuss. Wochenschr.* XI. 369-372. 1868.)

T., F. von. Die Platane des Hippokrates. (*Wien. Ill. Garten-Zeit.* IX. 240. 1864.)

- What is a Sycamore?** (*Gard. & For.* II. 349–350. 1889.)  
**Pfuhl**, [Fritz]. 1896. — See vol. I. 296: INDIVIDUAL NOTE-WORTHY TREES. GERMAN EMPIRE.
- Duval**, Clotaire. Introduction du Platane en France. (*Soc. Bot. France Bull.* XLIII. 194–198. 1896.) — *Separate*. — [Abstract.] (*Jardin*, X. 116–117. 1896. — See also p. 162.)  
 Enumeration of Species
- P. acerifolia**: **Rivers**, Thomas. The London Plane trees. (*Gard. Chron.* 1860, p. 47.) — *Platanus acerifolia* commonly called the Occidental Plane. [Extract.] (*Phytologist*, [ser. 2], IV. 175. 1860.)
- P. Lindeniana**: **Martens**, Martin & **Galeotti**, H. G. (*Acad. Sci. Belg. Bull.* X. pt. 1, p. 342. 1843.)
- P. occidentalis**: Taxonomy  
 — **Audubon**, J. J. (*In his Birds of America*, III. pl. 206. 1834–35. — Ed. Q. VI. 278, pl. 391. 1843.)  
 — **Hooker**, Sir W. J. Occidental Plane. (*Gard. Chron.* 1856, p. 282.)  
 — **Gaudin**, Ch[arles]. Note sur l'origine américaine du *Platanus occidentalis*. (*Soc. Vaud. Sci. Nat. Bull.* V. 144. 1858.)  
 — **Buckley**, S. B. Large trees. (*Horticulturist*, XIV. 231–232. 1859.)  
 — **Harding**, W. T. Ligneous marvels; or, The three big trees of Upper Sandusky. (*Gard. Monthly*, XIX. 20–21. 1877.)  
 — [Meehan, Thomas.] American Buttonwood, or American Plane tree. (*Gard. Monthly*, XXVIII. 165–166, 1 il. 1896.)  
 — *Platanus occidentalis*. (*Gard. & For.* II. 352, 2 il. 1889.)  
 — **Roehrock**, J. T. The Buttonwood. (*For. Leaves*, IV. 5–6, 1 pl. 1893.)  
 — Die gemeine Platane in Nordamerika. (*Schweiz. Zeitschr. Forstwes.* XLVII. 277. 1896.) — *From: Gard. & For.*  
 — **Lewis**, J. C. The Rodman Buttwood tree. (*For. Leaves*, VI. 13. 1897.)  
 — Morphology  
 — **Guillard**, Achille. (*Ann. Sci. Nat. Bot.* ser. 3, VIII. 323, pl. 16. 1847.)  
 — **Gris**, Arthur. (*Ann. Sci. Nat. Bot.* ser. 5, XIV. 78, pl. 5. 1872.)  
 — **Meehan**, Thomas. The flowers of *Platanus*. — Botanical notes. (*Acad. Nat. Sci. Philadelphia Proc.* 1884, p. 117. 1885.)  
 — **Nealley**, G. C. Unusual leaf-forms in *Platanus occidentalis*. (*Torr. Bot. Club Bull.* XIII. 247. 1886. — See also XIV. 58. 1887.)  
 — **Tieghem**, [Philippe] van & **Douillot**, H. (*Ann. Sci. Nat. Bot.* ser. 7, VIII. 91. 1888.)  
 — Physiology  
 — **Foerste**, A. F. (*Torr. Bot. Club Bull.* XX. 163–164, pl. 147. 1893.)
- P. orientalis**: **Hogg**, John. (*Hooker Jour. Bot.* I. 143–144. 1834.)  
 — **Link**, H. F. (*Linnaea*, IX. 587. 1835.)  
 — **Bousiére** & **Jacques**, [Antoine]. Le Platane de Saint-Souplets. (*Soc. Hort. Paris Ann.* XXV. 319. 1839.)  
 — **Landerer**, X[aver]. 1857. — See vol. I. 206: PATHOLOGY. WOOD.  
 — **Goumain-Cornille**, A. Episodes d'un voyage en Savoie et dans le nord de l'Italie, relatifs à la longévité de certains arbres. (*Soc. Bot. France Bull.* XIII. 142–146. 1866. — *Hort. Franç.* 1866, pp. 147–152.) — *Extract from his La Savoie, le Mont Cenis et l'Italie septentrionale* . . . 1866.  
 — **Martins**, Charles. Les Platanes de Cannosa en Dalmatie. (*Soc. Hort. Hist. Nat. Hérault Ann.* ser. 2, II. 123–127. 1870.)  
 — **Noulet**, J. B. Note sur des semis spontanés de *Platanus* d'orient, dans les alluvions de l'Ariège. (*Acad. Sci. Toulouse Mém.* ser. 7, III. 184–189. 1871.)  
 — **Wachstum** der Platanen. (*Oesterr. Vierteljahrsschr. Forstwes.* XXII. 207–208. 1872.)  
 — **Colomb**, [Georges]. [*Platanus vulgaris*]. (*Ann. Sci. Nat. Bot.* ser. 7, VI. 13, 56–59, il. 8, 29–33. 1887.) [Anatomical.]  
 — **H.**, D. The Oriental Plane in Greece. (*Gard.* XXXI. 14. 1887.)  
 — The "tree of the Janissaries." (*Gard. & For.* IV. 85–86, il. 19. 1891.)  
 — **B[érol]**, H. L'arbre des Janissaires. (*Soc. Accl. Paris Bull.* XXXVIII. pt. 2, pp. 558–559. 1891.)

- Platanus orientalis**: **Jandrier**, Edm. Sur la miellée du Platane. (*Acad. Sci. Paris Compt. Rend.* CXVII. 498. 1893.)  
 — Introduction du Platane d'Orient en France. (*Soc. Hort. France Jour.* ser. 3, XVIII. 620–621. 1896.)  
 — **Kuhla**, Fritz. (*Bot. Centr.* LXXI. 165–166. 1897.) [Anatomical.]  
 — A grand Plane tree and other trees at Mottisfont Abbey. (*Gard. Chron.* ser. 3, XXIII. 24–25, il. 9–10. 1898.)  
**P. racemosa**: **Audubon**, J. J. (*In his Birds of America*, IV. pl. 362. 1835–38. — Ed. Q. IV. pl. 228. 1842.)  
 — **Bentham**, George. [*Platanus californica*]. (*In his Botany of the voyage of* . . . Sulphur, pp. 54–55. 1844–46.)

## 81. CROSSOSOMATACEAE

**Engler**, A[dolf]. Crossosomataceae. (*In* ENGLER, A[dolf] & PRANTL, K[arl]. Die natürlichen Pflanzenfamilien, Nachträge, pp. 185–186. 1897.)

## CROSSOSOMA

- C. Bigelovii**: **Watson**, S[ereno]. (*Amer. Acad. Proc.* XI. 122. 1876.)  
**C. californicum**: **Nuttall**, Thomas. [1848.] (*Acad. Nat. Sci. Philadelphia Jour.* ser. 2, I. 150–151. 1847–50.)  
 — **Torrey**, John. (*Rep. Explor. Surv. Mississippi Pacif. Oc.* IV. 63, pl. 1. 1856.)  
**C. parviflorum**: **Robinson**, B. L. & **Fernald**, M. L. (*Amer. Acad. Proc.* XXX. 114. 1895.)

## 82. ROSACEAE

## Taxonomy

- Grants**, H. J. N. 1762–67. — See vol. I. 438: PHYTOGRAPHY. AUSTRIA-HUNGARY.
- Ehrhart**, Friedrich. Meine Beiträge zum Linnéischen Supplemento plantarum. (*In his Beiträge zur Naturkunde*, I. 174–192. 1787–92.)  
 Contains Pomeae (pp. 181–185).
- Medicus**, F. C. [Pomaceae.] (*In his Geschichte der Botanik unserer Zeiten*, pp. 54–96. 1793.)
- Borkhausen**, M. B. Ueber die Linnéischen Gattung *Crataegus*, *Mespilus*, *Sorbus*, *Pyrus* und *Cydonia*. (*Arch. Bot. Römer*, I. pt. 3, pp. 85–91. 1798.)
- Lindley**, John. Observations on the natural group of plants called Pomaceae. (*Linn. Soc. Trans.* XIII. 88–106, pl. 8–11. 1822.) — Bemerkungen über die natürliche Pflanzengruppe der Pomaceen. (*Flora*, VI. pt. 1, pp. 145–156, 161–173. 1823.)
- Trattinick**, Leopold. Rosacearum monographia. 4 vol. D. Vindobonae, 1823–24.  
 Has also title page: Synodus botanica omnes familias, genera et species plantarum illustrans. Pt. I–IV.
- Candolle**, A. P. de. Rosaceae. (*In* CANDOLLE, A. P. de & Alphonse de. *Prodromus* . . . II. 525–639. 1825.)
- Seringe**, [N. C.]. Amygdaleae. (*In* CANDOLLE, A. P. de & Alphonse de. *Prodromus* . . . II. 529–541. 1825.)
- Chamisso**, Adalbert von & **Schlechtendal**, D. F. L. von. (*Linnaea*, II. 1–37, 541–551; VI. 589–590. 1827–31.)
- Frankenheim**, M. L. Ueber die geographische Verbreitung der Rosaceen. (*Linnaea*, XVII. 549–566. 1843.)
- Blume**, C. L. [Chrysobalanaceae.] (*In his Museum botanicum Lugduno-Batavum* . . . II. 90–99. [1852–56.]
- [**Koch**, Karl.] Die Pomaceen und ihre naturgemässe Eintheilung. (*Ver. Beförd. Gartenb. Preuss. Wochenschr.* IV. 198–200. 1861.)
- Miquel**, F. A. W. Chrysobalanaceae quaedam indiciae. (*Ann. Mus. Bot. Lugd.-Bat.* III. 236–237. 1867.)
- Baillon**, H[enri]. Monographie des Rosacées. (*In his Histoire des plantes*, I. 345–483, il. 373–503. 1867–69.) — *Separate*: t-p. Paris, 1869.
- Decaisne**, J[oseph]. Observations sur les Pomacées. (*Acad. Sci. Paris Compt. Rend.* LXXIII. 1139–1144. 1871.)
- Wydler**, H[einrich]. (*Naturf. Ges. Bern Mittheil.* 1871, pp. 249–254. 1872.)
- Decaisne**, J[oseph]. Mémoire sur la famille des Pomacées. (*Mus. Hist. Nat. Paris Nouv. Arch.* X. 113–192, pl. 8–15. 1874.)
- Wenzig**, Theodor. Pomariae Lindley. (*Linnaea*, XXXVIII. 1–206. 1874.) — Reprinted: 206 pp. O. n. t-p. [Berlin, 1874.] — Die Familie Pomariae (Pomaceae) Lindley; Neu bearbeitet und in einem Auszuge . . . [aus *Linnaea*

- Bd. 38] mitgeteilt. (*Ver. Beförd. Gartenb. Preuss. Monatschr.* XVII. 487-509, 534-556; XVIII. 22-33, 126-142, 177-188, 227-235, 275-281. 1874-75.) — Reprinted: 96 pp. O. n. t-p. [Berlin, 1874-75.]
- Maximowicz, C. J.** Adnotationes de Spiraeaceis. (*Hort. Petrop. Act.* VI. pt. 1, 11 + 1 pp. + pp. 105-261. 1879.) — Reprinted: 11 + 157 pp. O. Petropoli, 1879. — A key to the species of Spiraea and allied genera. [Extract.] (*Gard. Chron.* ser. 2, XII. 359, 425-426, 491. 1879.)
- Decaisne, J[oseph].** Réponse aux critiques de M. Th. Wenzig relativement à mon mémoire sur les Pomacées. (*Flore Serr.* XXIII. 152, 153-156, 157. 1890.)
- Wenzig, Th[eodor].** Neue Beobachtungen in der Familie der Pomaceen. (*Linnaea*, XLIII. 67-82. 1882.)
- Savatier, [Alexandre].** Étude sur les Pyrus, Malus et Prunus. (*Assoc. Franç. Avanc. Sci. Compt. Rend.* XI. (1882), pp. 424-435, il. 77-96. 1883.)  
Many new species.
- Wenzig, Th[eodor].** Die Pomaceen; Charaktere der Gattungen und Arten. (*Bot. Gart. Mus. Berlin Jahrb.* II. 187-307. 1883.)
- Almquist, S. [O. I.].** Om gruppindelning inom fam. Rosaceae. (*Bot. Notis.* 1887, pp. 221-222.)
- Wenzig, Th[eodor].** Nova ex Pomaceis. (*Bot. Centr.* XXXV. 341-342. 1888.) — Reprinted: 2 pp. O. n. t-p. [Cassel, 1888.]
- Fritsch, Carl.** Ueber die Gattungen der Chrysobalanaceen. (*Zool.-Bot. Ges. Wien Verh.* XXXVIII. Sitzber. pp. 93-95. 1888. — *Bot. Centr.* XXXIX. 6. 1889.) — Reprinted: 3 pp. O. n. t-p. [Wien, 1888.]  
— Beiträge zur Kenntniss der Chrysobalanaceen. (*Naturh. Hofmus. Wien Ann.* IV. 33-60; V. 9-14. 1889-90.) — Separate.
- Koehne, Emil.** Die Gattungen der Pomaceen. 33 pp. 2 pl. sq. Q. Berlin, 1890. (Falk-Realgymnasiums Programm, XCV. Wissenschaftliche Beilage.)  
— Die Gattungen der Pomaceen. (*Gartenfl.* XL. 4-7, 35-38, 59-61, il. 2-3, 11-14, 18. 1891.)
- Zabel, H[einrich].** Die strauchigen Spiräen der deutschen Gärten. 4 + 128 pp. O. Berlin, 1893.
- Focke, W. O.** Rosaceae. (*In ENGLER, A[dolf] & PRANTL, K[arl].* Die natürlichen Pflanzenfamilien, III. pt. 3, pp. 1-61, il. 1-33; Nachträge, pp. 186-189; Nachträge II., p. 29. 1894-1900.)
- Folger, Victor.** Beiträge zur Systematik und pflanzengeographischen Verbreitung der Pomaceen. (*Oesterr. Bot. Zeitschr.* XLVII. 117-125, 153-178, 199-206, 296-300, il. pl. 1. 1897.) — Reprinted: (Diss.) 46 pp. O. Wien, 1897.
- South America
- Benthams, George.** [Chrysobalanaceae.] (*Hooker Jour. Bot.* II. 210-222. 1840.)
- Miquel, F. A. W.** [Chrysobalanaceae.] (*Linnaea*, XIX. 438-439. 1847.)
- Hooker, Sir J. D.** Rosaceae. [1867.] (*In MARTIUS, K. F. P. von & others.* Flora brasiliensis, XIV. pt. 2, col. 1-76, pl. 1-22. 1867-72.)
- Warming, E[ugen].** (*Naturh. For. Kjøbenhavn Vidensk. Meddel.* ser. 3, VI. 67-75. 1874.)
- Miers, John.** [Chrysobalanaceae.] (*Linn. Soc. Jour. Bot.* XVII. 333-339. 1890.)
- Sagot, P[aul].** [Rosaceae-Chrysobalanaceae.] (*Ann. Sci. Nat. Bot.* ser. 6, XV. 303-310. 1883.)
- Europe
- Colmeiro, Miguel.** Rosáceas de España y Portugal. (*Soc. Españ. Hist. Nat. Anal.* II. 257-339. 1873.) — Reprinted: 83 pp. O. [Madrid, 1873.]
- Richter, Aladár.** Gömör megye Rosaceái. [The Rosaceae in the comitate Gömör.] (*Természet. Füzet.* XII. 1-12. 1899.)
- Fialho, Conde de & Coutinho, A. X. P.** As Rosaceas de Portugal. — Contribuições para o estudo da flora portuguesa. (*Soc. Brot. Bol.* XVI. 88-143. 1899.)
- Asia
- Korthals, P. W.** Bijdrage tot de kennis der Chrysobalanaceae van Nederlandsch Oost Indië. (*Natuurk. Tijdschr. Ned. Indië*, VII. 19-36, 206-217. 1854. — *Nederl. Kruidk. Arch.* III. 379-390. 1855.)
- Koch, Karl.** Pomaceae, Acerineae et Berberideae. (*Ann. Mus. Bot. Lugd.-Bat.* I. 248-253. 1863-64.)
- Maximowicz, C. J.** [Pomaceae.] (*Acad. Sci. St. Pétersb. Bull.* XIX. 168-181. 1874. — *Acad. Sci. St. Pétersb. Mém. Biol.* IX. 162-170. 1877.) [Species of eastern Asia.]
- King, George.** (*As. Soc. Bengal Jour.* LXVI. (1897), pt. 2, pp. 275-297. 1898.) [Species of southern Asia.]
- Africa
- Ballou, Henri.** [Chrysobalanaceae.] (*Adansonia*, VII. 221-226, 373-374. 1866-67.)
- Ball, John.** (*Linn. Soc. Jour. Bot.* XVI. 443-447. 1878.) [Species of northern Africa.]
- Engler, A[dolf].** Rosaceae africanae. — *In his* Beiträge zur Flora von Afrika. (*Bot. Jahrb.* XVII. 86-88; XXVI. 374-382. 1893-99.)
- Morphology
- Turpin, [P. J. F.].** Mémoire sur la différence qu'offrent les tissus cellulaires de la Pomme et de la Poire; sur la formation des concrétions ligneuses de la dernière, celle des noyaux et du bois, comparées aux concrétions calcaires qui se trouvent sous le manteau des Arions (1), et à l'ossification des animaux en général. (*Acad. Sci. Paris Compt. Rend.* VI. 711-738. 1838.)
- Clos, D[ominique].** Du stipulium chez les Géraniacées, les Cistées, les Légumineuses et les Rosacées. (*Soc. Bot. France Bull.* II. 4-6. 1855.)
- Čelakovský, Ladislav.** Růže a její příbuzné. [The Rose and its allies.] (*Živa*, VI. 163-183, 10 il. 1858.)
- Wydler, Heinrich.** (*Flora*, XLIII. 114-126, 149-159, 180-190. 1860.)
- Karsten, Hermann.** Der unterständige Fruchtknoten. (*Bot. Zeit.* XIX. 153-158, pl. 6. 1861.)
- Treviranus, L. C.** 1862. — See vol. I. 143: TERATOLOGY.
- Licopoli, Gaetano.** Ricerche microscopiche sulla origine e struttura di alcune granulazioni esistenti nella polpa della Cotogna, della Pera e di altre specie. (*Accad. Aspir. Nat. Napoli Ann.* ser. 3, IV. 9-26, pl. 1-2. 1864.) — Reprinted: 20 pp. 2 pl. O. Napoli, 1865.
- Nedzelaky, A.** (*Congr. Intern. Bot. Hort. Amsterdam 1865 Bull.* 1866, pp. 324, 326-328, 1 pl. 1866.) [Teratological.]
- Hanstein, Joh[annes].** (*Bot. Zeit.* XXVI. 754-755. 1868.)
- Gris, Arthur.** [Pomaceae.] (*Soc. Bot. France Bull.* XVII. 55-59. 1870.)
- Decaisne, J[oseph].** Observations sur les Pomacées. (*Acad. Sci. Paris Compt. Rend.* LXXIII. 1139-1144. 1871.) — Reprinted: 6 pp. sq. Q. n. t-p. [Paris, 1871.] — (*III. Hort.* XIX. 353-357. 1872.)
- Trécul, A[uguste].** De la théorie carpellaire d'après des Amygdalées. (*Acad. Sci. Paris Compt. Rend.* LXXVII. 549-557. 1873.)
- Caruel, T[eodoro].** Nota sul frutto delle Rosacee pomifere. (*Nuov. Giorn. Bot. Ital.* XI. 8-10. 1879.) — Separate.
- Potonis, Henry.** Ueber die Bedeutung der Steinkörper im Fruchtfleische der Birnen und der Pomaceen etc. überhaupt. (*Kosmos*, VIII. 33-36. 1890-81.) — Separate. — Znaczenie utworów kamienistych w mięsowie Gruszek. [On the significance of the grit-cells in the Pear.] (*Wszelkiewicz*, VIII. 479-480. 1889.)†
- Boutineau, Émile.** De la fleur des Rosacées; contribution à l'étude des ovaires infères. (Thèse.) 44 pp. 4 pl. Q. Paris, 1883.
- Marloth, Rudolf.** (*Bot. Jahrb.* IV. 236-237. 1883.)
- Gerard, R.** L'anatomie comparée végétale appliquée à la classification. 71 pp. 4 pl. Q. Paris, 1884.  
Chapter III. deals with Pomaceae.
- Olbers, Alida.** Om fruktväggens anatomiska byggnad hos Rosaceerna. (*Svensk. Vetensk. Akad. Öfvers.* XLI. pt. 4, pp. 97-111, pl. 13-14. 1884.)
- Baccarini, Pasquale.** 1885. — See vol. I. 115: MORPHOLOGY AND ANATOMY. FLOWER.
- Borodin, J.** 1885. — See vol. I. 139: CYTOLOGY. CRYSTALS.
- Dies, R[udolf].** [Pomaceae.] (*Flora*, LXX. 515-516. 1887.)
- Douliot, [H.].** Sur le périoderme des Rosacées. (*Soc. Bot. France Bull.* XXXIV. 425-427. 1887.)
- Tieghe, Philippe van.** Sur le réseau sus-endodermique de la racine des Rosacées. (*Soc. Bot. France Bull.* XXXIV. 221-223. 1887.)
- Went, F. [A. F. C.].** Étude sur la forme du sac embryonnaire des Rosacées. (*Ann. Sci. Nat. Bot.* ser. 7, VI. 331-341, pl. 13. 1887.)
- Tieghe, Philippe van & Douliot, H.** (*Ann. Sci. Nat. Bot.* ser. 7, VIII. 191-200, 449-452, pl. 13-14, 30. 1888.)

**Duchartre**, P[ierre]. Note sur les ovaires infères et plus particulièrement sur celui des Pomacées. (*Soc. Bot. France Bull.* XXXVIII. 28-38. 1891.)

**Protits**, Georg. Vergleichend-anatomische Untersuchungen über die Vegetationsorgane der Kerrieen, Spiraeeen und Potentilleen. (*Akad. Wiss. Wien Sitzber. C. pt. 1*, pp. 236-267, 1 pl. 1891.) — Reprinted: 32 pp. 1 pl. O. t-p-c. Wien, 1891.

**Lubbock**, John. (*Linn. Soc. Jour. Bot.* XXVIII. 231-234, il.; XXX. 487-494; XXXIII. 220-222, il., 1 pl. 1891-98.)

**Burgerstein**, Alfred. Vergleichend-histologische Untersuchungen des Holzes der Pomaceen. (*Akad. Wiss. Wien Sitzber. CIV. pt. 1*, pp. 723-772. 1895.) — Reprinted: 50 pp. O. t-p-c. Wien, 1895.

— Die Gattungen der Pomaceen, mit besonderer Rücksicht auf den anatomischen Holzbau. (*Wien. Ill. Garten-Zeit.* XXI. 383-397. 1896.) — Reprinted: 15 pp. O. [Wien, 1896.]

— Weitere Untersuchungen über den histologischen Bau des Holzes der Pomaceen, nebst Bemerkungen über das Holz der Amygdaleen. (*Akad. Wiss. Wien Sitzber. CV. pt. 1*, pp. 552-582. 1896.) — Reprinted: 31 pp. O. t-p-c. Wien, 1896.

**Bräutigam**, Justus. Beiträge zur anatomischen Charakteristik der Rosaceen-Bastarde. (Diss.) 56 pp. 3 pl. O. Dresden, 1897.

**Küster**, Ernst. Die anatomischen Charaktere der Chrysalaneen, insbesondere ihre Kieselsablagerungen. (*Bot. Centr.* LXIX. 46-54, 97-106, 129-139, 161-169, 193-202, 225-234, pl. 1. 1897.) — Reprinted: (Diss.) 54+[1] pp. 1 pl. O. Cassel, 1897.

**Kuhla**, Frits. (*Bot. Centr.* LXXI. 166-170. 1897.)

**Burgerstein**, Alfred. Beiträge zur Kenntniss der Holzstruktur der Pomaceen. (*Akad. Wiss. Wien Sitzber. CVII. pt. 1*, pp. 8-22. 1896.) — Reprinted: 15 pp. O. t-p-c. Wien, 1898.

— Xylotomisch-systematische Studien über die Gattungen der Pomaceen. 35 pp. O. Wien, 1898. — From: "K. K. Staatsgymnasium II. Wien Jahresber. 1898."

**Bunting**, Martha. The structure of the cork tissues in roots of some rosaceous genera. (*Univ. Pennsylv. Contrib. Bot. Labor.* II. 54-65, pl. 10. 1898. — *Bot. Soc. Pennsylv. Trans.* I. no. 1, pp. 54-65, pl. 10. 1899.)

**Burgerstein**, Alfred. Beiträge zur Xylotomie der Pruneen. (*Zool.-Bot. Ges. Wien Verh.* XLIX. 28-32. 1899.)

**Goff**, E. S. The origin and early development of the flowers in the Cherry, Plum, Apple and Pear. (*Wisconsin Agric. Exper. Stat. Ann. Rep.* XVI. 289-303, il. 55-77. 1899.)

**Bouygués**, H. Note sur l'anatomie comparée de la tige et du pétiole des Rubées et des Rosées. (*Soc. Linn. Bordeaux Act. LV. Compt. Rend.* pp. 32-40. 1900.)

— Note sur le périoderme de la tige aérienne de quelques Potériées ligneuses. (*Soc. Linn. Bordeaux Act. LV. Compt. Rend.* pp. 96-100. 1900.)

**Focke**, W. O. Über die Keimpflanzen der Stein- und Kernobstgewächse. (*Naturw. Ver. Bremen Abh.* XVI. 455-462, pl. 5. 1900.)

Physiology

**Schübler**, G[ustav] (*praeses*). Untersuchungen über die Vertheilung der Farben und Geruchsverhältnisse in den Familien der Asperifolien, Primulaceen, Convolvulaceen, Campanulaceen, Rosaceen, Ranunculaceen, Papaveraceen und Nymphaeen. (Diss.) (Karl Friedrich Feil.) 30 pp. O. Tübingen, 1831.

**Wicke**, Wilhelm. Ueber das Vorkommen des Amygdalins. 1851-52. — See vol. I. 175: METABOLIC PROCESSES.

**Trécul**, A[uguste]. Du tannin dans les Rosacées. (*Acad. Sci. Paris Compt. Rend.* LX. 1035-1039. 1865.)

**Vries**, Hugo de. 1875. — See vol. I. 239: REPRODUCTIVE INTERRELATIONS. EUROPE.

**Portes**, L. De l'asparagine des Amygdalées; hypothèse sur son rôle physiologique. (*Acad. Sci. Paris Compt. Rend.* LXXXIV. 1401-1404. 1877.)

**Wenzig**, Theodor]. Blüthenkalender der Pomaceen für Berlin und Potsdam. (*Ver. Beförd. Gartenb. Preuss. Monatschr.* XXIV. 200-203, 424. 1881.) — Reprinted: 4 pp. O. n. t-p. [Berlin, 1881.]

**Vincent**, C[amille] & Delachanal. Sur la sorbite et sur sa présence dans divers fruits de la famille des Rosacées. (*Acad. Sci. Paris Compt. Rend.* CVIII. 354-356. 1889. — *Jour. Pharm. Chim. Paris*, ser. 5, XIX. 453-455. 1889.)

**Mayoux**, A. (*Mlle.*). Recherches sur la production et la localisation du tannin chez les fruits comestibles fournis par la famille des Pomacées. 40 pp. 2 pl. Q. Paris & Lyon, 1894. (*Univ. Lyon Ann.* VI. fasc. 4. 1894.)

**Robertson**, C[harles]. (*Acad. Sci. St. Louis Trans.* VI. 435-450, 477-480. 1895.) [Ecological.]

**Lutz**, L. [C.]. Sur la présence et la localisation, dans les graines d'un certain nombre de Pomacées, des principes fournissant l'acide cyanhydrique. (*Soc. Bot. France Bull.* XLIV. 26-32. 1897.) — On the presence and localization in certain pomaceous seeds of the principles producing cyanhydric acid. [Extract.] (*Bot. Gaz.* XXIV. 54-56. 1897.)

**Walte**, M. B. Pollination of pomaceous fruits. (*United States Dept. Agric. Yearb.* 1898, pp. 167-180, il. 32-44. 1899.) — Separate: 2 pp.+ pp. 167-180. [Washington], 1899.

ACAENA

**Presl**, K. B. (*In his Epimeliae botanicae*, pp. 200-201. 1849.)

ACIOA

**Hua**, Henri. [*Acioa scabrifolia*.] (*Mus. Hist. Nat. Paris Bull.* III. 328-329. 1897.)

**De Wildeman**, É[mile] & Durand, T[héophile]. [*Acioa Dewevrei*.] (*Mus. Congo Ann. Bot. ser. 2*, I. pt. 2, pp. 19-20. 1900.)

ADENOSTOMA

**Hooker**, [Sir] W. J. & Arnott, G. A. W[alker-]. [*Adenostoma fasciculatum*.] (*In their Botany of Capt. Beechey's voyage* . . . p. 139, pl. 30. 18[30]-41.)

**Torrey**, John. [*Adenostoma sparsifolium*.] (*In EMORY, W. H. Notes of a military reconnoissance from Fort Leavenworth in Missouri to San Diego in California* . . . p. 140. 1848. — Issue 2. p. 140. 1848. — Issue 3. p. 186. 1848. — Also in EMORY, W. H. Report on the United States and Mexican boundary survey . . . II. pt. 1, pp. 63-64, pl. 20. 1859.)

ALCHEMILLA

**Oliver**, D[aniel]. [*Alchemilla argyrophylla*, A. Johnstoni.] [1896.] (*Linn. Soc. Trans. Bot.* II. 333. 1881-87.)

— *Alchemilla Johnstoni* Oliv. (*Hooker's Ic. Plant.* XVI. pl. 1504. 1886-87.)

— *Alchemilla argyrophylla* Oliv. (*Hooker's Ic. Plant.* XVI. pl. 1505. 1886-87.)

AMELANCHIER (NAGELIA; ARONIA spec., CRATAEGUS spec., PYRUS spec.)

**Tausch**, I. F. [*Pyrus*.] (*Flora*, XXI. pt. 1, Beibl. pp. 76-77; pt. 2, pp. 714-716. 1838.)

**Gandoger**, M[ichel]. (*In his Decades plantarum novarum* . . . pt. 1, pp. 30-32. 1875.) [European species.]

[Greene, E. L.] A decade of new Pomaceae. (*Pittonia*, IV. 127-131. 1899-1900→) [North American species.]

— New choripetalous exogens. (*Pittonia*, IV. 14-21. 1899-1900→ See p. 21.) [North American species.]

**A. alnifolia**: Dawson, G. M. Northern range of the western Service-berry. (*Gard. & For.* I. 202-203. 1888.)

— W[atson], S[ereno]. *Amelanchier alnifolia*. (*Gard. & For.* I. 185, il. 34. 1888.)

— The Western Shad-bush. (*Gard. & For.* V. 409-410, il. 69. 1892.)

**A. canadensis**: Hill, John. [*Mespilus nivea*.] (*In his Exotic botany* . . . p. 17, pl. 17. 1772.)

— Audubon, J. J. [*Pyrus Botryapium*.] (*In his Birds of America*, I. pl. 60. 1827-30. — Ed. Q. II. 96, pl. 109. 1841.)

— [Miller, E. S.] *Amelanchier canadensis*. (*Torr. Bot. Club Bull.* II. 24. 1871.)

Note on a form with red petals.

— Davis, G. P. A large *Amelanchier*. (*Torr. Bot. Club Bull.* X. 70. 1883. — *Amer. Gard.* ser. 3, IV. 168. 1883.)

— Russell, G. W. A fine specimen of *Amelanchier canadensis*. (*Gard. Monthly*, XXVII. 337-338. 1885.)

— Hooker, [Sir] J. D. *Amelanchier canadensis* Medic. var. *oblongifolia* Torr. & Gr. (*Bot. Mag.* CXXIV. pl. 7619. 1898.)

**A. cretica**: Desfontaines, R. L. [*Crataegus cretica*.] (*In his Choix des plantes* . . . pp. 79-80, pl. 59. 1808. — *Mus. Hist. Nat. Paris Ann.* XII. 53-54, pl. 5. 1808.)

**A. cuneata**: Piper, C. V. (*Torr. Bot. Club Bull.* XXVII. 392. 1900.)

**A. cusickii**: Fernald, M. L. Three new western plants. (*Erythea*, VII. 121-122. 1899.)

**A. denticulata**: Lindley, John. *Nagelia denticulata*. (*Bot. Reg.* XXXI. Misc. notes, p. 40. 1845.)

- Amelanchier florida:** Lindley, John. *Amelanchier florida*. (*Bot. Reg.* XIX. 1589, pl. 1833.)
- A. oligocarpa:** Watson, S[ereno]. *Amelanchier oligocarpa*. (*Gard. & For.* I. 245-246, il. 41. 1888.)
- A. pallida:** Coville, F. V. (*Contrib. United States Nat. Herb.* IV. 97. 1893.)  
—Greene, E. L. [*Amelanchier pallida* var. *arguta*]. (*Erythraea*, I. 221-222. 1893.)
- A. sanguinea:** Lindley, John. *Amelanchier sanguinea*. (*Bot. Reg.* XIV. 1171, pl. 1828.)  
—Regel, Ed[uard von]. (*In his Index seminum* . . . Hortus . . . petropolitanus . . . 1868, p. 91.)
- A. spicata:** Guimpel, Fr[iedrich], Otto, Fr[iedrich] & Hayne, F. G. [*Pyrus Botryapium*]. (*In their Abbildungen der fremden* . . . Holzarten, pp. 100-101, pl. 79. 1825.)  
—Fresl, K. B. [*Amelanchier ovalis* var. *semiserrata*]. (*In his Epimelieae botanicae*, p. 204. 1849.)
- A. utahensis:** Jones, M. E. [*Amelanchier alnifolia* var. *utahensis*]. (*California Acad. Sci. Proc.* ser. 2, V. (1895), pp. 679-680. 1896.)
- A. vulgaris:** Ehrhart, Friedrich. [*Pyrus Amelanchier*]. (*In his Beiträge zur Naturkunde*, I. 183-184. 1787.)  
—Sims, John. *Pyrus Amelanchier*. (*Bot. Mag.* L. pl. 2430. 1823.)  
—Hogg, John. [*Aronia rotundifolia*]. (*Hooker Jour. Bot.* I. 117. 1834.) [Historical.]  
—The *Amelanchier*. (*Gard. Chron.* ser. 2, IX. 792, il. 137. 1878.)  
—Vandas, K[arl]. [*Aronia rotundifolia* var. *macrophyllum* [sic]]. (*Oesterr. Bot. Zeitschr.* XXXVIII. 367. 1888.)  
—Chabert, Alfred. [*Amelanchier vulgaris* var. *Djurdjurae*]. (*Soc. Bot. France Bull.* XXXVI. 22. 1889.)  
—Woerlein, Georg. 1893. — See vol. I. 389: PHYTOGRAPHY. GERMAN EMPIRE.  
—Baldacci, Antonio. [*Amelanchier ovalis* var. *grandifolia*]. (*In his Contributo alla conoscenza della flora del confine Montenegriano-Albanese*, p. 20. 1900.)
- ANGELESIA (DIEMENIA)**
- Korthals, P. W.** [*Angelesia splendens*]. (*Natuurk. Tijdschr. Ned. Indië*, VII. 210. 1854. — *Nederl. Kruidk. Arch.* III. 384. 1855.)  
— [*Diemenia racemosa*]. (*Natuurk. Tijdschr. Ned. Indië*, VII. 212. 1854. — *Nederl. Kruidk. Arch.* III. 388. 1855.)
- CERCOCARPUS**
- Coville, F. V.** (*Contrib. United States Nat. Herb.* IV. 93-94. 1893.)
- C. arizonicus:** Jones, M. E. New plants from Arizona, Utah and Nevada. (*Zoe*, II. 12-17. 1891. See p. 14.)
- C. betulaeifolius:** Hooker, [Sir] W. J. *Cercocarpus betulaeifolius*. (*Hooker's Ic. Plant.* IV. pl. 322. 1841.)  
—Zabel, Heinrich. *Cercocarpus betulaeifolius* Nutt. (*Garten-Zeit.* IV. 553-556, il. 128-130. 1885.)  
—Greene, E. L. (*California Acad. Sci. Bull.* II. (1886-87), p. 396. 1887.)  
—Greene, E. L. [*Cercocarpus betuloides*]. (*Gard. & For.* II. 470. 1889.)
- C. breviflorus:** Gray, Asa. (*In his Plantae Wrightianae*, II. 54-55. 1863.)
- C. fothergilloides:** Torrey, John. (*Lyc. Nat. Hist. New York Ann.* II. 198-199. 1828.)
- C. intricatus:** Jones, M. E. Notes from Utah. (*Bot. Gaz.* V. 153-155. 1890.) [*C. ledifolius* var. *intricatus*.]
- C. ledifolius:** Hooker, [Sir] W. J. *Cercocarpus ledifolius*. (*Hooker's Ic. Plant.* IV. pl. 324. 1841.)  
—Engelmann, George. (*In Simpson, J. H. Report of explorations across the Great Basin* . . . of Utah . . . in 1859 . . . pp. 435-436. 1876. — Also in ENGELMANN, George. Botanical works . . . p. 519. 1887.)  
—Jones, M. E. New species and notes of Utah plants. (*Zoe*, II. 236-252. 1891. See p. 244.)  
—Jones, M. E. (*Zoe*, III. 298-300. 1892.)
- C. parvifolius:** Hooker, [Sir] W. J. *Cercocarpus parvifolius* Nutt. (*Hooker's Ic. Plant.* IV. pl. 323. 1841.)
- C. paucidentatus:** Watson, S[ereno]. [*Cercocarpus parvifolius* var. *paucidentatus*]. (*Amer. Acad. Proc.* XVII. 353. 1882.)

- Cercocarpus paucidentatus:** Britton, N. L. & Kearney, T. H. jr. (*New York Acad. Sci. Trans.* XIV. (1894-95), p. 31. 1895.)
- C. Traskiae:** Eastwood, Alice. New species of Pacific coast plants. — Studies in the herbarium and the field, II. (*California Acad. Sci. Proc.* ser. 3, Bot. I. no. 3, pp. 132-138, pl. 11. 1898. See pp. 136-137, pl. 11.)
- CHAENOMELES (CYDONIA spec., PYRUS spec.)**
- C. cathayensis:** Hemsley, W. B. *Cydonia cathayensis* Hemsl. (*Hooker's Ic. Plant.* XXVII. pt. 3, pl. 2657-2658. 1900.)
- C. japonica:** Taxonomy  
—Jacquin, N. J. [*Baron von*]. [*Pyrus japonica*]. (*In his Fragmenta botanica* . . . p. 85, pl. 136. [1800]-09.)  
—Sims, John. *Pyrus japonica*. (*Bot. Mag.* XVIII. pl. 692. 1803.)  
—Andrews, Henry. *Malus japonica*. [1807]. (*Andrews Bot. Rep.* VII. pl. 462.)  
—Loiseleur-Deslongchamps, J. L. A. [*Cydonia japonica*]. (*In his Herbar général* . . . II. 73, pl. 1817.)  
—Savi, G[aetano]. [*Cydonia japonica*]. (*In his Flora italiana* . . . I. 59-60, pl. 18. 1818.)  
—Loddiges, Conrad & Sons. *Pyrus japonica alba*. (*Loddiges' Bot. Cab.* VI. pl. 541. 1821.)  
—Guimpel, Fr[iedrich], Otto, Fr[iedrich] & Hayne, F. G. [*Cydonia speciosa*]. (*In their Abbildungen der fremden* . . . Holzarten, pp. 88-90, pl. 70. 1825.)  
—Morris, R[ichard]. [*Pyrus japonica*]. (*In his Flora conspiciua* . . . 2 pp., pl. 1. 1826.)  
—Göel, P. C. van. [*Pyrus japonica*]. (*In his Sertum botanicum* . . . 2 pp., 1 pl. 1828-32.)  
—Drapiez, [Auguste]. [*Cydonia japonica*]. (*In his Herbar de l'amateur* . . . II. 120, pl. 1829.)  
—Loddiges, Conrad & Sons. *Pyrus japonica*. (*Loddiges' Bot. Cab.* XVI. pl. 1594. 1829.)  
—Nees von Esenbeck, T. F. L. & Sinning, Wilhelm. [*Cydonia japonica*]. (*In their Sammlung* . . . pp. 154-156, pl. 68. 1831.)  
—Landroth, David & Cuthbert. [*Cydonia japonica*]. (*Flor. Mag. Bot. Rep.* 1832, p. 9, 1 pl.)  
— [*Cydonia japonica*]. (*In DICTIONNAIRE universelle d'histoire naturelle*, atlas, Ed. 2, III. pl. 302. [1839-49].)  
—Siebold, P. F. von & Vriese, W. H. de. *Chaenomeles japonica* var. *umbilicata* Sieb. & De Vriese. (*Nederl. Maatsch. Aanmoed. Tuinb. Jaarb.* 1848, pp. 17-18, 1 pl.)  
—Burnett, M. A. [*Pyrus japonica*]. (*In her Plantae utiliores*, IV. no. 98, pl. 1850.)  
—Morphology  
—Trevisanus, L. C. Ueber zwei Pflanzen-Missbildungen. (*Naturh. Ver. Preuss. Rheinl. Verh.* XVI. 388-394, pl. 3. 1859.) [*Cydonia japonica*.]  
—André, Éd[ouard]. Floraison du *Chaenomeles* sur racines. (*Ill. Hort.* XIX. 216, 1 il. 1872. — [Flowers on the roots of *Pyrus japonica*]. (*Gard. Chron.* 1872, p. 1321, il. 297.)  
—Carrière, E. A. Quelques mots sur les *Chaenomeles* à propos des cavités ovariennes. (*Rev. Hort.* 1874, pp. 295-296, il. 37-41.)  
—Buds out of place. [*Pyrus japonica*]. (*Gard. Chron.* ser. 2, XXIII. 249, il. 49-50. 1885.)  
—Stadler, S. [*Cydonia japonica*]. (*In his Beiträge zur Kenntnis der Nectarien* . . . pp. 23-27, pl. 4. 1886.)  
—Lothelier, A. [D.]. [*Cydonia japonica*]. (*Rev. Gén. Bot.* V. 520, pl. 20, 21. 1893.) [Anatomical.]
- C. Maulei:** Masters, M. T. *Pyrus* († *Cydonia*) *Maulei*. (*Gard. Chron.* ser. 2, II. 740, il. 144. 1874.)  
—Carrière, E. A. *Pseudo-Chaenomeles Maulei*. (*Rev. Hort.* 1882, pp. 236-238, il. 52-55.)  
—Hooker, [Sir] J. D. *Pyrus* (*Cydonia*) *Maulei*. (*Bot. Mag.* CX. pl. 6780. 1884.)
- C. sinensis:** Thouin, André. Histoire d'une nouvelle espèce d'arbre fruitier, étranger à l'Europe et appartenant au genre du Coignassier. [*Cydonia sinensis*]. (*Mus. Hist. Nat. Paris Ann.* XIX. 144-155, pl. 8-9. 1812.)  
—Loiseleur-Deslongchamps, J. L. A. [*Cydonia sinensis*]. (*In his Herbar général* . . . II. 99, pl. 1817.)  
—Lindley, John. *Cydonia chinensis*. (*Bot. Reg.* XI. 905, pl. 1825.)  
—Drapiez, [Auguste]. [*Cydonia sinensis*]. (*In his Herbar de l'amateur* . . . VI. 431, pl. 1833.)

**Chaenomeles sinensis:** Bunge, Alexander von. [Cydonia chinensis.] (*Acad. Sci. St. Pétersb. Mém. Sav. Étr.* II. 101. 1835.)

### CHAMAEBATIA

**Torrey, John.** [Chamaebatia foliolosa.] — *In his Plantae Frémontianae.* (*Smithson. Contr. Knowl.* VI. art. 1, pp. 11–12, pl. 6. 1854.)

**Hooker, [Sir] W. J.** Chamaebatia foliolosa. (*Bot. Mag.* LXXXVI. pl. 5171. 1860.)

**[Lemaire, Charles.]** [Chamaebatia foliolosa.] (*Ill. Hort.* VII. 26–27. 1860.)

**W[itte], H[einrich].** Chamaebatia foliolosa Hartw. (*Flora Jard. Ann.* IV. 154–156. 1861.)

### CHAMAEMELES

**Lowe, R. T.** On Chamaemeles coriacea and Sempervivum glutinosum. [1829.] (*Linn. Soc. Trans.* XVI. 393–398. 1833.)

### CHRYSOBALANUS

**Gómez de la Masa, Manuel.** [Chrysobalanus montana, C. mollicoma.] (*Soc. Españ. Hist. Nat. Anal.* XIX. 238. 1890.)

**C. ellipticus:** Sabine, Joseph. (*Hort. Soc. Lond. Trans.* V. 453. 1824.)

**C. Icaco:** B[ørgesen], F. [C. E.] & Paulsen, Ove. (*Rev. Gén. Bot.* XII. 147–148, il. 29–32. 1900.) [Anatomical.]

**C. luteus:** Sabine, Joseph. (*Hort. Soc. Lond. Trans.* V. 453–454. 1824.)

**C. subundulatus:** Brignoli [di Brunnhoff], Giovanni de'. (*Soc. Ital. Sci. Modena Mem.* ser. 2, I. 70–74. 1862.)

### CLIFFORTIA (MONOGRAPHIDIUM; BORBONIA spec.)

**Candolle, [A. P.] de.** Note sur le feuillage des Cliffortia. (*Ann. Sci. Nat.* I. 447–450. 1824.) — Bemerkungen über die Blätter der Cliffortien. (*Flora*, VIII. pt. 1, pp. 65–69. 1825.)

**Ohmisso, Adalbert von.** (*Linnaea*, VI. 348–350. 1831. — *Linnaea*, VIII. 54–56. 1833.)

**Meisner, C. F.** (*Lond. Jour. Bot.* II. 528. 1843.)

**Presl, K. B.** [Cliffortia rubricaulis, C. Dregeana.] (*Böhm. Ges. Wiss. Abh.* ser. 5, III. (1843–44), p. 571. 1845.)

**Schlechter, R[udolf].** (*Bot. Jahrb.* XXIV. 444–445. 1896.)

**C. arachnoidea:** Loddiges, Conrad & Sons. Cliffortia arachnoidea. (*Loddiges' Bot. Cab.* III. pl. 260. 1818.)

**C. linearifolia:** Engler, A[dolf]. [Cliffortia linearifolia var. nitidula.] (*Bot. Jahrb.* XXVIII. pt. 4, p. 393. 1900.)

**C. neglecta:** Schlechter, R[udolf]. (*Bot. Jahrb.* XXVII. 141. 1900.)

**C. obcordata:** Presl, K. B. [Monographidium obcordatum.] (*In his Epimeliae botanicae*, p. 202. 1849.)

**C. pilifera:** Bolus, Harry. (*Linn. Soc. Jour. Bot.* XXV. 162. 1890.)

**C. ruscifolia:** Both, A. W. [Borbonia trinervia.] (*In his Botanische Abhandlungen* . . . p. 57. 1787.)

### COLEOGYNE

**Torrey, John.** [Coleogyne ramosissima.] — *In his Plantae Frémontianae.* (*Smithson. Contr. Knowl.* VI. art. 1, pp. 8–10, pl. 4. 1854.)

### COTONEASTER

**Ehrhart, Friedrich.** (*In his Beiträge zur Naturkunde*, IV. 18–19. 1789.)

**Schlechtendal, D. F. L. von.** (*Linnaea*, XXIV. 160. 1851. — *Linnaea*, XXVII. 534–549. 1854.)

**Jacques, [Antoine].** [Cotoneaster nitida, C. lanata.] (*Soc. Hort. France Jour.* V. 516–517. 1859.)

**B[aker], J. G.** [Cotoneaster.] (*Refug. Bot.* I. 13 pp., pl. 49–55. 1869.)

**Regel, E[duard] von.** Dispositio specierum et in Horto botanico imperiali petropolitano sub diu cultarum et in imperio rossico hucusque observatarum generis Cotoneaster Medicus. (*Hort. Petrop. Act.* II. 311–316. 1873. — *Also in his Animadversiones de plantis vivis nonnullis Horti botanici imperialis petropolitani*, [1871–73].)

**Weniger, Th[eodor].** (*Linnaea*, XXXVIII. 176–204. 1874.)

**Gandoger, M[ichel].** (*In his Decades plantarum novarum* . . . pt. 1, pp. 7–8. 1875.) [European species.]

**M[asters], M. T.** Some Cotoneasters. (*Gard. Chron.* ser. 2, XII. 333–334, il. 54–55. 1879.)

**Aitchison, J. E. T.** (*Linn. Soc. Jour. Bot.* XVIII. 56. 1881.) [Species of the Himalayas.]

**Franchet, A[drien].** [Cotoneaster moupinensis, C. salicifolia.] (*Mus. Hist. Nat. Paris Nouv. Arch.* ser. 2, VIII. 224–225. 1885.)

**Douillot, H.** (*Ann. Sci. Nat. Bot.* ser. 7, X. 354, il. 25. 1869.) [Anatomical.]

— [Cotoneaster fragilis.] (*Ann. Sci. Nat. Bot.* ser. 7, XI. 349, pl. 17. 1890.) [Anatomical.]

**Fritsch, Karl.** [Naegelia.] (*Oesterr. Bot. Zeitschr.* XLII. 333–334. 1892.)

**Zabel, H[einrich].** Die Gattung der Zwergmispeln, Cotoneaster Medikus. (*Deutsch. Dendr. Ges. Mitteil.* VI. 14–32; VII. 37–38. 1897–98.)

**Pritzel, E[rnst].** — *In* DIELS, L[udwig]. (*Bot. Jahrb.* XXIX. pt. 3–4, pp. 384–386. 1900.) [Species of eastern Asia.]

**C. acuminata:** Loddiges, Conrad & Sons. Mespilus acuminata. (*Loddiges' Bot. Cab.* X. pl. 919. 1824.)

— **Regel, E[duard] von.** [Cotoneaster acuminata  $\beta$  pilosa.] (*In his Index seminum* . . . Hortus . . . petropolitani . . . 1863, p. 34.)

**C. acutifolia:** Turczaninow, Nicolai. (*Soc. Nat. Moscou Bull.* V. 190–191. 1832.)

**C. affinis:** Loddiges, Conrad & Sons. Cotoneaster affinis. (*Loddiges' Bot. Cab.* XVI. pl. 1522. 1829.)

**C. buxifolia:** Regel, E[duard] von. (*In his Index seminum* . . . Hortus . . . petropolitani . . . 1866, p. 106.)

**C. compta:** L[emaire], Ch[arles]. Cotoneaster comptus Ch. L. (*Flora Serr.* IV. 338<sup>b</sup>. 1848.)

**C. disticha:** Lange, Johan. (*Bot. Tidskr.* XIII. 19–20. 1882–83.)

**C. emarginata:** Hoffmannsegg, J. C. von. (*In his Nachtrag zu dem Preisverzeichnisse der Pflanzen* . . . p. 29. 1842.)

**C. frigida:** Lindley, John. Cotoneaster frigida. (*Bot. Reg.* XV. 1229, pl. 1829.)

— **Loddiges, Conrad & Sons.** Cotoneaster frigida. (*Loddiges' Bot. Cab.* XVI. pl. 1512. 1829.)

**C. granatensis:** Boissier, Edmond. (*In his Voyage botanique* . . . Espagne . . . II. 209, pl. 60. 1839–45.)

**C. horizontalis:** Decaisne, J[oseph]. (*Flora Serr.* XXII. 168. 1877.)

— **André, E[duard].** Cotoneaster horizontalis. (*Rev. Hort.* 1869, pp. 348–349, il. 89–90, pl.)

**C. integerrima:** Fries, E. M. [Mespilus Cotoneaster var. depressa.] (*In his Novitiae florum suecicae* . . . p. 9. 1814–23.)

— **Fries, E. M.** [Cotoneaster vulgaris var. nigra, var. lutea.] (*In his Novitiae florum suecicae* . . . Ed. 2, pp. 139–141. 1828.)

— **Turczaninow, Nicolai.** [Cotoneaster vulgaris  $\alpha$  communis,  $\beta$  melanocarpa.] (*Soc. Nat. Moscou Bull.* XVI. 640–641. 1843.)

— **Trautvetter, E. R. von.** [Cotoneaster integerrima var. glabrata.] (*Hort. Petrop. Act.* I. 20–21. 1871–72.)

— **Trautvetter, E. R. von.** [Cotoneaster integerrima var. vulgaris.] (*Hort. Petrop. Act.* I. 179. 1871–72.)

— **Trautvetter, E. R. von.** [Cotoneaster integerrima var. intermedia.] (*Hort. Petrop. Act.* VII. pt. 2, p. 450. 1881.)

— **Borbás, Vince[ns] von.** [Cotoneaster Cotoneaster var. oxyphylla, var. pluriflora.] (*In his A Balaton tavának* . . . növényzete, p. 412. 1900.)

**C. intermedia:** Coste, H[ippolyte]. (*Soc. Bot. France Bull.* XL. apx. pp. 122–123. 1893.) — *Also in* CORBIÈRE, Louis & others. (*Herb. Boissier Bull.* II. apx. 4, pp. 19–20. 1894.) [C. integerrima  $\times$  tomentosa.]

**C. laxiflora:** Lindley, John. Cotoneaster laxiflora. (*Bot. Reg.* XV. 1305, pl. 1829.)

— **Hooker, [Sir] W. J.** Cotoneaster laxiflora. (*Bot. Mag.* LXIII. pl. 3519. 1836.)

— **Fischer, F. E. L. & Meyer, C. A.** (*In their Index seminum quae Hortus . . . petropolitani . . . offert*, VI. 48. 1840. — *Ann. Sci. Nat. Bot.* ser. 2, XIV. 369. 1840.)

**C. melanocarpa:** Fischer, F. E. L. [Mespilus melanocarpa.] (*Hort. Bot. Vratislav. Delect. Sem.* 1824, p. [2].)

— **Loddiges, Conrad & Sons.** Cotoneaster melanocarpa. (*Loddiges' Bot. Cab.* XVI. pl. 1531. 1829.)

— **Wainio, [Edv.]** [Cotoneaster vulgaris nigra ny för Finland flora.] (*Soc. Faun. Flor. Fenn. Meddel.* VI. 217. 1881.)



- Cotoneaster melanocarpa:** Fries, E. [M.]. [Cotoneaster nigra.] (*Bot. Notis*. 1886, p. 32.)  
 — Wainio, E[.dv.]. [Cotoneaster nigra från Suursaari.] (*Soc. Faun. Flor. Fenn. Meddel.* XXIV. 27. 1900.)  
**C. microphylla:** Lindley, J[ohn]. Cotoneaster microphylla. (*Bot. Reg.* XIII. 1114, pl. 1827.)  
 — Lindley, J[ohn]. Cotoneaster microphylla var. Uva Ursi. (*Bot. Reg.* XIV. 1187, pl. 1828.)  
 — Loddiges, Conrad & Sons. Cotoneaster microphylla. (*Loddiges' Bot. Cab.* XIV. pl. 1374. 1828.)  
 — Lindley, John & Paxton, Joseph. [Cotoneaster thymifolia.] (*Paxton's Flow. Gard.* II. 132-133, il. 203. 1853.)  
**C. multiflora:** André, Éd[ouard]. Cotoneaster reflexa. (*Rev. Hort.* 1892, pp. 327-328, il. 100.)  
**C. orientalis:** Kerner [von Marilaun], A[n]ton, Ritter]. (*Oesterr. Bot. Zeitschr.* XIX. 270-271. 1869.)  
**C. racemiflora:** Fischer, F. E. L. & Meyer, C. A. [Cotoneaster nummularia.] (*In their Index seminum quae Hortus . . . petropolitanus . . . offert*, II. 34. 1835. — *Ann. Sci. Nat. Bot.* ser. 2, V. 182. 1836.)  
 — Fischer, F. E. L. von]. [Cotoneaster nummularia.] — In HOHENACKER, R. F. (*Soc. Nat. Moscou Bull.* [XI.] 367-368. 1838.)  
 — Schlechtendal, D. F. L. von. (*Hort. Acad. Halensis Ind. Sem.* 1848, pp. 6, 8.)  
 — Regel, E[duard] von] & Herder, F[erdinand] von. [Cotoneaster nummularia var. soongoricum.] (*Soc. Nat. Moscou Bull.* XXXIX. pt. 2, pp. 58-59. 1866.)  
 — Aitchison, J. E. T. [Cotoneaster nummularia.] (*Linn. Soc. Trans. Bot.* III. 64, pl. 9. 1888-94.)  
**C. rosea:** Edgeworth, M. P. (*Linn. Soc. Trans.* XX. 46. 1851.)  
**C. sikkimensis:** Mouillefert, [Pierre]. Note sur un nouveau Crataegus et un nouveau Cotoneaster. (*Soc. Hort. France Jour.* ser. 3, XII. 150-153. 1890.) — Reprinted: 4 pp. O. n. t-p. [Paris, 1890.]  
**C. tomentosa:** Guimpel, Fr[iedrich], Otto, Fr[iedrich] & Hayne, F. G. (*In their Abbildungen der fremden . . . Holzarten*, pp. 128-129, pl. 105. 1825.)

## COUEPIA

- Taubert, P[aul]. [Couepia formosana.] (*Bot. Jahrb.* XXI. 429. 1896.)  
 Hemsley, W. B. Couepia dodecandra Hemsl. (*Hooker's Ic. Plant.* XXVII. pt. 1, pl. 2620-2621. 1899.)  
 Rose, J. N. [Couepia polyandra.] (*Contrib. United States Nat. Herb.* V. no. 4, p. 196. 1899.)

## COWANIA

- Don, David. Description of Cowania, a new genus of plants [Cowaniana mexicana]; and of a new species of Sieversia. (*Linn. Soc. Trans.* XIV. 573-577, pl. 22. 1825.)  
 — [Cowaniana plicata.] (*In SWEET, Robert. British flower garden . . . ser. 2, IV. 2 pp., pl. 400. 1838.*)  
 Zuccarini, J. G. [Cowaniana purpurea.] (*Akad. Wiss. München Abh. Math. Phys. Cl.* IV. pt. 2, pp. 7-11, pl. 2. 1845.)  
 Torrey, John. [Cowaniana Stansburiana.] (*In STANSBURY, Howard. Exploration and survey of the valley of the great Salt Lake of Utah . . . pp. 386-387, pl. 3. 1852.*)  
 Watson, S[ereno]. [Cowaniana Havardi.] (*Amer. Acad. Proc.* XX. 364. 1885.)

## CRATAEGO-MESPILUS (See also MESPILUS GRANDIFLORA)

- Lebas, E. [Crataegus polymorpha.] (*Rev. Hort.* 1866, p. 440.) [Kochne, Emil.] 1900. — See vol. I. 246: EVOLUTION. GRAFT HYBRIDS.  
 Lassimonne, S.-E. Le Néflier de Bronvaux. (*Rev. Sci. Bourbonnais*, XIII. 177-179. 1900.)  
**C. Dardari:** Bellair, Georges. Hybrides anormaux. (*Rev. Hort.* 1899, pp. 482-484, il. 206-209.)  
 — André, Éd[ouard]. Crataego-mespilus Dardari. (*Rev. Hort.* 1900, p. 153.)

## CRATAEGUS (MESPILUS spec.)

## Taxonomy

- Ehrhart, Friedrich]. [Mespilus.] (*In his Beiträge zur Naturkunde*, II. 67-68; III. 20-21; IV. 17-18; VI. 91; VII. 133-136. 1788-92.)

- Schmidt, F[rantz]. [Mespilus.] (*In his Oesterreichs allgemeine Baumsucht . . . II. 33-41, pl. 83-90; IV. 29-35, pl. 209-216. 1794-1822.*)  
 Wendland, H. L. Bestimmung einiger neuen Arten der Gattung Mespilus. (*Flora*, VI. pt. 2, pp. 699-701. 1823.)  
 Desfontaines, René. (*In his Catalogus plantarum Horti . . . parisiensis*. Ed. 3, p. 409. 1829.)  
 Tausch, Ign[az]. [Mespilus.] (*Flora*, XXI. pt. 2, pp. 716-718. 1838.)  
 Schlechtendal, D. F. L. von. [Crataegus glomerata, C. macracantha.] (*Linnaea*, XXIV. 185-186. 1851.)  
 Koch, Karl. Die Weissdorn- und Mispel-Arten, (Crataegus und Mespilus) insbesondere die des Königlichen botanischen Gartens in Berlin und der Königlichen Landesbaumschule bei Potsdam. (*Ver. Beförd. Gartenb. Preuss. Verh.* ser. 2, I. pt. 2, pp. 221-312. 1853.) — Reprinted: 94 pp. O. Berlin, 1854.  
 — Die Mispel- und Dorn-Arten (Mespilus und Crataegus). (*Ver. Beförd. Gartenb. Preuss. Wochenschr.* V. 361-365, 371-375, 379-383, 388-391, 396-400, 403-408. 1862.)  
 Regel, [Eduard] von. Revisio specierum generis Crataegi. (*Hort. Petrop. Act.* I. 103-132. 1871-72. — Also in his Revisio specierum Crataegorum, Dracaenarum . . . [1871.]  
 Kaleniczenko, Jean. Description monographique des diverses espèces du genre Crataegus cultivées aux environs de Khar-kow dans les jardins du Docteur Jean Kaleniczenko. (*Soc. Nat. Moscou Bull.* XLVIII. pt. 2, pp. 1-62. 1874.) — Separate.  
 Wenzig, Th[eodor]. [Mespilus.] (*Linnaea*, XXXVIII. 116-165, 201-204. 1874.)  
 Fournier, Eug[ène]. Crataegus, graine du buis. (*Soc. Bot. France Bull.* XXVII. 17-18. 1880.)  
 Schonger, J. B. Beitrag zur Kenntnis der in Anlagen und Gärten um München cultivirten amerikanischen Crataegus-Arten. — Kleine Beiträge, a. (*Bot. Ver. Landshut Ber.* VIII. 171-178. 1882.)  
 Lange, Joh[an]. [Crataegus hiemalis, C. pinnatifolia, C. sorbifolia, C. rubrinervis.] (*Bot. Tidsskr.* XIII. 20-26, pl. 2-3; XIX. 261-265. 1882-95.)  
 — Revisio specierum generis Crataegi imprimis earum, quae in horticis Daniae coluntur. (Oversigt over de i Danmark haardføre Arter af Hvidtjørn-Slaegten (Crataegus). 4+ 105 pp. il. 10 pl. O. Kjøbenhavn, 1897.)

## North America

- Ehrhart, Friedrich]. [Mespilus.] (*In his Beiträge zur Naturkunde*, I. 181-183. 1787.)  
 Wenderoth, G. W. F. (*Flora*, IX. pt. 1, p. 354. 1826.)  
 Hooker, Sir W. J. (*Hooker Comp. Bot. Mag.* I. 25. 1835.)  
 Wenzig, Th[eodor]. Ueber Mespilus Tournefort und einige nordamerikanische Arten. (*Linnaea*, XLIII. 487-506. 1882.) — Separate: t-p. [Berlin, 1882.]  
 Sargent, C. S. (*Gard. & For.* II. 400-401, 411-412, 423-424, il. 126. 1889.)  
 Britton, N. L. Descriptions of new North American thorns. — Botanical contributions. (*New York Bot. Gard. Bull.* I. 447-449. 1896-1900.)  
 Beadle, C. D. (*Bot. Gaz.* XXV. 357-358, 360, 446-447. 1898.)  
 Ashe, W. W. (*Bot. Gaz.* XXVIII. 270-271. 1899.)  
 — New East American species of Crataegus. — Contributions from my herbarium, VI., X. (*Elisha Mitchell Sci. Soc. Jour.* XVI. pt. 2, pp. 70-79; XVII. pt. 1, pp. 4-17. 1899-1900.)  
 Beadle, C. D. Studies in Crataegus. (*Bot. Gaz.* XXVIII. 405-417; XXX. 335-346. 1899-1900.)  
 Ashe, W. W. New North American plants; some new species of Crataegus. — Contributions from my herbarium, VIII. (*North Carolina Agric. Exper. Stat. Bull.* CLXXV. 109-114. 1900.)

## South America

- Fresl, K. B. [Crataegus myrtilifolia, C. depressa.] (*In his Epimeliae botanicae*, pp. 203-204. 1849.)

## Europe

- Fingerhuth, K. A. Einiges zur deutschen Flora. (*Linnaea*, IV. 372-386, 1 pl. 1829.)  
 Lasch, [Wilhelm]. Beitrag zur Kenntniss der Varietäten und Bastardformen einheimischer Gewächse. Crataegus. (*Linnaea*, V. 439-442. 1830.)  
 Boissier, Edmond. (*In his Voyage botanique . . . Espagne*, II. 208-209, pl. 61. 1839-45.)

- Boreau, Alexandre.** (*Soc. Indust. Angers Bull.* XVII. 131-132. 1846.)
- Kitabel, Paul.** (*Linnaea*, XXXII. 585-586. 1863.)
- Grenier, Ch[arles].** Observations sur le *Crataegus Azarolus* et quelques espèces voisines. (*Billotia*, I. 68-72. 1864-[79].)
- Hobkirk, C. C. P.** Notes on *Crataegus* . . . O. Huddersfield, [1867].†
- Gandoger, Michel.** Révision du genre *Crataegus* pour les sections des *C. oxyacantha* L. et *oxyacanthoides* Thuill. (*Soc. Bot. France Bull.* XVIII. 442-452. 1871.)
- Clos, D[ominique].** Répartition en France des *Crataegus monogyna* Jacq. et *oxyacanthoides* Thuill. (*Soc. Bot. France Bull.* XXXVII. 121-124. 1890.)
- Lange, J[ohan].** Bemærkninger om de to indenlandske Hvidtjørn (*Crataegus*) Arters systematiske Forhold og geografiske Udbredelse. (*Danske Vidensk. Selsk. Forh. Overs.* 1895, pp. 399-414, 4 il.) — *Separate*: t-p-c. Kjøbenhavn, 1895.
- Dybowaki, W[ladislaw].** W kwestyi gatunków Głogu na Litwie rosnących. [On the Hawthorns occurring in Lithuania.] (*Weszechświat*, XIX. 716. 1900.)†
- Eastern Asia
- Siebold, P. F. von & Zuccarini, J. G.** [*Crataegus cuneata*, *C. alnifolia*.] (*Akad. Wiss. München Abh. Math. Phys. Cl.* IV. pt. 2, p. 130. 1845.)
- Morphology and Physiology
- Wesmael, Alfred.** Note sur une particularité de nervation chez plusieurs espèces du genre *Crataegus*. (*Acad. Sci. Belg. Bull.* ser. 2, XIX. 420-422. 1865.)
- Branza, D. G.** Considérations sur les ovaires infères, fondées sur l'observation de l'état monstrueux d'un *Rosa*, et de l'état normal d'un *Crataegus*. (*Adansonia*, VII. 306-311, 371. 1866-67.)
- Wehmer, Carl.** (*Bot. Zeit.* XLVII. 141-155, 165-178. 1889.) [Chemical.]
- Burkill, I. H.** (*Linn. Soc. Jour. Bot.* XXXI. 242. 1895.) [Morphological.]
- Lange, Joh[an].** Om Tornene hos *Crataegus*. (*Bot. Tidsskr.* XX. Meddel. pp. 13-14. 1895.)
- Clos, D[ominique].** Primefeuilles (ou préfeuilles) folio-stipulaires de *Crataegus*. — Glanes de faits de morphologie végétale, V. (*Acad. Sci. Toulouse Bull.* II. (1898-99), pp. 141-142. 1899.)
- Enumeration of Species
- C. ambigua:** **Becker, A[lexander].** (*Soc. Nat. Moscou Bull.* XXXI. pt. 1, p. 12. 1868.)
- C. apifolia:** **Audubon, J. J.** (*In his Birds of America*, II. pl. 192. 1831-34. — *Ed. Q.* IV. 134, pl. 236. 1842.)
- C. arborescens:** **Engelmann, G[eorge].** Additions to the flora of the United States. (*Torr. Bot. Club Bull.* IX. 4-5. 1882. — *Also in his Botanical works*, p. 528. 1887.)
- C. Aronia:** **Lindley, John.** *Crataegus Aronia*. (*Bot. Reg.* XXII. 1897, pl. 1836.)  
— **Planchon, J. E.** Le *Crataegus Aronia* (Spach) dans ses rapports avec l'Aubépine et l'Azerolier d'Italie. (*Acad. Sci. Paris Compt. Rend.* LXXIV. 673-676. 1872.)
- C. Azarella:** **Baldacci, A[ntonio].** (*Malpighia*, V. 68-69. 1891.)
- C. Azarolus:** **Andrews, Henry.** *Crataegus Azarolus*. [1809.] (*Andrews Bot. Rep.* IX. pl. 579.)  
— **Hogg, John.** (*Hooker Jour. Bot.* I. 117. 1834.) [Historical.]  
— **Sturtevant, E. L.** (*Torr. Bot. Club Mem.* I. 150. 1889-90.) [Morphological.]
- C. brachyacantha:** **Engelmann, G[eorge].** The black-fruited *Crataegi* and a new species. (*Bot. Gaz.* VII. 127-129. 1882. — *Also in his Botanical works*, pp. 526-527. 1887.)
- C. brevispina:** **Kunze, Gustav.** (*Flora*, XXIX. 737. 1846.)  
— **Willkomm, H. M.** (*Linnaea*, XL. 90. 1876.)  
— **Debeaux, O[don].** (*Rev. Bot.* XII. 129-130. 1894.)  
— **Grütter, [M. E. H.].** [*Crataegus brevispina* bei Sartowitz im Kreise Schwetz.] (*Phys.-Oek. Ges. Königsberg Schrift.* XXXVII. Abh. p. 166, 1 il. 1896.)
- C. chlorocarpa:** **Koch, K[arl].** (*Index Sem. Hort. Berol.* [1855], apx. p. 17. — *Berlin. Allg. Gartenzeit.* 1857, p. 181.)
- C. chlorosarca:** **Maximowicz, C. J.** (*Soc. Nat. Moscou Bull.* LIV. pt. 1, pp. 20-21. 1879.)  
— **Sargent, C. S.** (*Gard. & For.* VI. 214. 1893.)
- Crataegus coccinea:** **Loddiges, Conrad & Sons.** *Crataegus glandulosa*. (*Loddiges' Bot. Cab.* XI. pl. 1012. 1825.)  
— **Hooker, Sir W. J.** *Crataegus coccinea*. (*Bot. Mag.* LXII. pl. 3432. 1835.)  
— **Lindley, John.** *Crataegus coccinea*. (*Bot. Reg.* XXIII. 1957, pl. 1837.)  
— **Crataegus glandulosa.** (*Gard. Chron.* ser. 2, XIV. 556. 1880.)  
— **Troschel, I[nnocenz].** (*Bot. Ver. Brandenb. Verh.* XXI. Abh. pp. 92-93, pl. 5. 1880.) [Wood.]  
— **Lavallé, Alph[onse].** (*In his Arboretum segregianum*, pp. 81-83, pl. 23. 1880-85.)  
— **Mittmann, Robert.** (*Bot. Ver. Brandenb. Verh.* XXX. Abh. p. 71, pl. 1-2. 1889.) [Anatomical.]  
— **Small, J. K.** (*Torr. Bot. Club Bull.* XXIV. 63. 1897.)  
— **Henry, L[ouis].** Le *Crataegus coccinea* comme sujet. (*Jardin*, XII. 9, 74. 1898.)
- C. cordata:** **Kerner, J. S.** [*Crataegus acerifolia*.] (*In his Darstellung vorzüglicher ausländischer Bäume und Gesträuche* . . . p. 6, pl. 45. 1796.)  
— **Guimpel, Fr[iedrich], Otto, Fr[iedrich] & Hayne, F. G.** (*In their Abbildungen der fremden* . . . Holzarten, pp. 167-168, pl. 142. 1825.)  
— **Lindley, J[ohn].** *Crataegus cordata*. (*Bot. Reg.* XIV. 1151, pl. 1828.)
- C. crus-galli:** **Vogel, B. C.** (*In TREW, C. J. Plantae rariores* . . . II. 11-14, pl. 17. 1779.)  
— **Kerner, J. S.** [*Crataegus crus-galli* var. *splendens*.] (*In his Darstellung vorzüglicher ausländischer Bäume und Gesträuche* . . . p. 2, pl. 8. 1796.)  
— **Hoffmannsegg, J. C. von.** [*Mespilus pyracanthifolia*.] (*In his Verzeichniss der Pflanzenkulturen* . . . Nachtrag III. p. 12, 49. 1826.)  
— **Lindley, John.** *Crataegus crus galli* var. *ovalifolia*. (*Bot. Reg.* XXII. 1860, pl. 1836.)  
— **Delbrouck, C[onrad].** (*Bot. Abh. Morph. Phys.* II. pt. 4. pp. 97-99, pl. 6. 1875.) [Anatomical.]
- C. cuneata:** **Lavallé, Alph[onse].** (*In his Arboretum segregianum*, pp. 13-15, pl. 5. 1880-85.)
- C. Debeauxii:** **Gandoger, Michel & Debeaux, J. O.** (*Soc. Dauphin. Éch. Plant. Bull.* IV. 114-115. 1877.)
- C. Douglasii:** **Lindley, John.** *Crataegus Douglasii*. (*Bot. Reg.* XXI. 1810, pl. 1836.)
- C. elliptica:** **Guimpel, Fr[iedrich], Otto, Fr[iedrich] & Hayne, F. G.** (*In their Abbildungen der fremden* . . . Holzarten, pp. 170-171, pl. 144. 1825.)  
— **Small, J. K.** (*Torr. Bot. Club Bull.* XXIV. 63. 1897.)
- C. eriocarpa:** **Pomel, A[uguste].** 1874[-75]. — *See vol. I, 485: PHYTOGRAPHY. MEDITERRANEAN STATES.*
- C. escalloniaefolia:** **Schlechtendal, D. F. L. von.** (*Linnaea*, XXVIII. 466-469. 1856.)
- C. flava:** **Lindley, John.** *Crataegus flava* var. *lobata*. (*Bot. Reg.* XXIII. 1932, pl. 1837.)  
— **Lindley, John.** *Crataegus flava*. (*Bot. Reg.* XXIII. 1939, pl. 1837.)  
— **Nash, G. V.** [*Crataegus flava* var.] (*Torr. Bot. Club Bull.* XXII. 150. 1895.)  
— **Nicholson, George.** *Crataegus flava*. (*Gard. Chron.* ser. 3, XXVII. 404-405, il. 131. 1900.)
- C. floribunda:** **Magner, Ch[arles].** *Crataegus floribunda* Gdgr. (*Scribn. Flor. Select.* I. 22. 1882.)
- C. glomerata:** **Schlechtendal, D. F. L. von.** (*Hort. Acad. Halensis Ind. Sem.* 1848, p. 8.)  
— **Schlechtendal, D. F. L. von.** (*Ann. Sci. Nat. Bot.* ser. 3, XI. 249. 1849.)
- C. grignonensis:** **Mouillefert, [Pierre].** Note sur un nouveau *Crataegus* et un nouveau *Cotoneaster*. (*Soc. Hort. France Jour.* ser. 3, XII. 150-153. 1890.) — *Reprinted*: 4 pp. O. n. t-p. [Paris, 1890.]
- C. heterophylla:** **Flügge.** Description d'une nouvelle espèce d'Aubépine. (*Mus. Hist. Nat. Paris Ann.* XII. 423-426, pl. 38. 1808.)  
— **Lindley, J[ohn].** *Crataegus heterophylla*. (*Bot. Reg.* XIV. 1161, pl. 1828. — *Bot. Reg.* XXII. 1847, pl. 1836.)  
— **Lavallé, Alph[onse].** (*In his Arboretum segregianum*, pp. 57-60, pl. 17. 1880-85.)
- C. insignae:** **Lange, Joh[an].** (*Naturh. For. Kjøbenhavn Vidensk. Meddel.* ser. 2, VII. 142. 1866.)

- Crataegus lampophylla:** Gandoger, M[ichel]. *Crataegus lampophylla* Gdgr. n. sp. (*Scr. Flor. Select. I.* 23. 1882.)
- C. lasiocarpa:** Lange, Joh[an]. (*Naturh. For. Kjøbenhavn Vidensk. Meddel. ser. 4, III.* 103-104. 1861.)
- C. Lavalley:** Lavalley, Alph[onse]. (*In his Arboretum segrezianum*, pp. 21-24, pl. 7. 1880-85.)
- C. macracantha:** Lindley, John. *Crataegus glandulosa*  $\beta$  macracantha. (*Bot. Reg. XXII.* 1912, pl. 1836.)  
— Schlechtendal, D. F. L. von. (*Hort. Acad. Halensis Ind. Sem.* 1848, p. 8.)  
— Kirchner, [G.]. 1859. — See vol. I. 48: BOTANIC GARDENS.  
— B[alley], L. H. The long-spurred Thorn (*Crataegus coccinea* var. *macracantha*). (*Amer. Gard. ser. 3, XI.* 513-514, 1 pl. 1890.)
- C. macrocarpa:** Buser, R[obert]. [*Crataegus macrocarpa* Hegetschweiler.] — Notes sur les plantes distribuées et diagnoses des espèces nouvelles ou peu connues, 600 et 601<sup>bis</sup>. (*Herb. Boissier Bull. V. apx. 1*, pp. 11-15. 1897.)
- C. maroccana:** Lindley, John. *Crataegus maroccana*. (*Bot. Reg. XXII.* 1855, pl. 1836.)
- C. mexicana:** Don, D[avid]. (*In SWEET, R[obert].* British flower garden . . . ser. 2, III. 2 pp., pl. 300. 1835.)  
— Lindley, John. *Crataegus mexicana*. (*Bot. Reg. XXII.* 1910, pl. 1836.)
- C. mollis:** Schesle, Adolf. (*Linnaea*, XXI. 569-570. 1848.)  
— B[ean], W. J. *Crataegus mollis*. (*Gard. Chron. ser. 3, XIX.* 610. 1896.)
- C. monogyna:** La Chenal, Werner de. Observations botanico-medicae. Respondente Daniele Wolleb. 16 pp. 1 pl. sq. Q. Basiliae, [1778]. See p. 12.  
— Bechstein, J. M. Der spitzblättrige Hagedorn. *Crataegus monogyna* Lin. (*Diana*, I. 86-88, pl. 3. 1797.)  
— Cambessèdes, J[acques]. [*Mespilus oxyacantha* var. *monostyla*.] (*Mus. Hist. Nat. Paris Mém. XIV.* 247. 1827.)  
— Hartman, C. J. [*Crataegus monogyna* var. *pinnatifida*.] (*Bot. Notis.* 1846, p. 171.)  
— Pasquale, J. A. [*Crataegus Oxyacantha* var. *monostyla*.] (*Hort. Reg. Neapol. Ind. Sem.* 1862, p. [11].)  
— Körnick, F[r]iedrich. (*Phys.-Oek. Ges. Königsberg Schrift. V. Abh.* pp. 74-75. 1864.)  
— Lindeman, Eduard von. [*Crataegus monogyna*  $\beta$  *laciniata*.] (*Soc. Nat. Moscou Bull. XL.* pt. 1, pp. 508-509. 1867.)  
— Gillet, [F.] X. [*Crataegus monogyna* var. *rubriflora*.] (*Soc. Bot. Lyon Ann. VIII.* 7. 1881.)  
— Didier, E. [*Crataegus monogyna* var. *maurianensis*.] (*Soc. Dauphin. Éch. Plant. Bull. IX.* 385-386. 1862.)  
— Strobl, P. G. [*Crataegus monogyna* var.] (*Oesterr. Bot. Zeitschr. XXXVI.* 201-202. 1886.)  
— Beck [von Mannagetta], Günther, Ritter. [*Crataegus monogyna* var. *lanigera*.] (*Naturh. Hofmus. Wien Ann. II.* 96. 1887.)  
— Debeaux, Odon. [*Crataegus monogyna* var. *floribunda*.] (*Rev. Bot. XIII.* 124-125. 1895.)  
— Johansson, K[arl]. [*Crataegus monogyna* f. *subdigyna*.] (*Svensk. Vetensk. Akad. Handl. ser. 4, XXIX.* no. 1, p. 107. 1896-97.)  
— Foucaud, J[ulien] & Simon, E. [E.]. [*Crataegus monogyna* var. *microphylla*.] (*In their Trois semaines d'herborisations en Corse*, pp. 178-179. 1898.)  
— Sommier, S[tefano] & Levier, E[milio]. [*Crataegus monogyna* var. *dolichocarpa*.] (*Hort. Petrop. Act. XVI.* 134-135. 1900.)  
— Sundvik, Ernst. Om förekomsten af en vildt växande *Crataegus*-art (*Cr. monogyna*?) i Karislojo. (*Soc. Faun. Flor. Fenn. Meddel. XXIV.* 11-12. 1900.)
- C. nigra:** Guimpel, F[r]iedrich, Otto, F[r]iedrich & Hayne, F. G. (*In their Abbildungen der fremden . . . Holzarten*, pp. 129-130, pl. 106. 1825.)  
— Loddiges, Conrad & Sons. *Crataegus nigra*. (*Loddiges' Bot. Cab. XI.* pl. 1021. 1825.)  
— Lavalley, Alph[onse]. (*In his Arboretum segrezianum*, pp. 105-107, pl. 30. 1880-85.)
- C. nivea:** Tenore, M[ichele]. (*In his Catalogo . . . Orto botanico di Napoli*, p. 83. 1845.)
- C. orientalis:** Andrews, Henry. *Mespilus odoratissima*. [1809]. (*Andrews Bot. Rep. IX.* pl. 590.)
- Crataegus orientalis:** Sims, John. *Mespilus odoratissima*. (*Bot. Mag. XLIX.* pl. 2314. 1822.)  
— Lindley, John. *Crataegus orientalis*. (*Bot. Reg. XXII.* 1852, pl. 1836.)  
— Lindley, John. *Crataegus odoratissima*. (*Bot. Reg. XXII.* 1885, pl. 1836.)
- C. Oxyacantha:** Taxonomy  
— Schrank, F[rans] von P[aula] von. (*In his Eine Centurie botanischer Anmerkungen . . .* p. 27. 1781.)  
— Moretti, [Giuseppe]. [1823]. — See vol. I. 425: PHYTOGRAPHY. ITALY.  
— L[indley], J[ohn]. *Crataegus oxyacanthoides*. (*Bot. Reg. XIII.* 1128, pl. 1827.)  
— Loddiges, Conrad & Sons. *Crataegus Oxyacantha* var. *punicea*. (*Loddiges' Bot. Cab. XIV.* pl. 1363. 1828.)  
— Paxton, Joseph. *Crataegus Oxyacantha* var. *rosea*. (*Parton's Mag. Bot. I.* 198, pl. 1834.)  
— Lagrèze-Fossat, Adrien. [*Crataegus Oxyacantha* var. *microcarpa*, var. *macrocarpa*.] (*In his Flore de Tarn . . .* p. 126. 1847.)  
— Bertola, V. F. Appendix ad floram taurinensem. 8 pp. O. n. p., [185. ?]  
*Mespilus oxyacanthoides* (p. 5).  
— Bertoloni, Antonio. [*Crataegus ribesius*.] (*Accad. Sci. Bologna Mem. XII.* 234-235, pl. 2. 1861. — Also in his *Miscellanea botanica . . . XXII.* 14-15, pl. 2. 1862.)  
— Brittinger, Christian. [*Crataegus Oxyacantha* var. *lobata*, var. *laciniata*.] (*Zool.-Bot. Ges. Wien Verh. XII.* 1121. 1862.)  
— Wesmael, A[lfred]. Observations sur quelques plantes rares ou critiques de la flore de Belgique. (*Soc. Bot. Belg. Bull. I.* 208-219. 1862.)  
— Crépin, F[r]ançois. (*Soc. Bot. Belg. Bull. II.* 262-264. 1863.)  
— Pollmer, F. *Crataegus oxyacantha* fl. pl. rubra. (*Ver. Beförd. Gartenb. Preuss. Monatschr. XXI.* 286-287. 1878.)  
One of the branches had white flowers.  
— Trautvetter, E. R. von. [*Crataegus Oxyacantha* var. *lagenaria*.] (*Hort. Petrop. Act. VII.* pt. 2, pp. 449-450. 1881.)  
— Maass, G. [Mittelform zwischen *Crataegus Oxyacantha* L. und *C. monogyna*.] (*Bot. Ver. Brandenb. Verh. XXVII.* 11-12. 1886.)  
— Sanio, C. [G.]. (*Bot. Ver. Brandenb. Verh. XXXII.* Abh. pp. 86-95. 1891.)  
— Parmentier, Paul. (*Ann. Sci. Nat. Bot. ser. 8, II.* 14-17. 1896.)  
— Morphology  
— Schlechtendal, D. F. L. von. Abnorme Fruchtbildungen. (*Bot. Zeit. XX.* 405-406. 1862.)  
— Purchas, W. H. On some peculiarities in the growth of the Hawthorn-tree. (*Jour. Bot. III.* 366-370. 1865.)  
— Robinson, J. F. A curious tree. (*Gard. IV.* 399, 1 il. 1873.)  
— Lothelier, A[imable]. (*Soc. Bot. France Bull. XXXV.* 314-315. 1888.)  
— Farmer, J. B. (*Ann. Bot. Lond. III.* 398-399, pl. 25. 1889-90.)  
— Lothelier, A[imable]. (*Rev. Gén. Bot. V.* 481, pl. 22. 1893.)  
— Physiology  
— Carr[ère], E. A. Quelques observations sur la greffe. [*Crataegus digyna*.] (*Rev. Hort.* 1859, pp. 347-349.)  
— McNab, James. On the flowering of a variety of *Crataegus Oxyacantha* in the Edinburgh botanic garden. (*Edinb. New Philos. Jour. new ser. X.* 275-276. 1859. — *Edinb. Bot. Soc. Trans. VI.* 284. 1860.)  
— Bisset, William. Unusual blooming of the Hawthorn. (*Scott. Nat. V.* 234. 1879-80.)  
— Wehmer, C[arl]. Das Calciumoxalat der oberirdischen Theile von *Crataegus Oxyacantha* L. im Herbst und Frühjahr. (*Deutsch. Bot. Ges. Ber. VII.* 216-233, pl. 9. 1889.)  
— Thorn embedded in a Hornbeam. (*Gard. Chron. ser. 3, VII.* 682, il. 114. 1890.)  
— Loew, E[rnst]. (*Bot. Ver. Brandenb. Verh. XXXI.* Abh. p. 36. 1890.) [Ecological.]  
— Bonnier, Gaston. (*Ann. Sci. Nat. Bot. ser. 7, XX.* 256-257. 1895.) [Ecological.]  
— Perkin, A. G. & Hummel, J. J. The colouring matters occurring in various British plants. Pt. I. (*Chem. Soc. London Jour. LXIX.* pt. 2, pp. 1566-1572. 1896. See pp. 1570-1572.) — Separate: t-p-c. [London, 1896.]

- Crataegus Oxyacantha:** **Ritzema Bos**, [Jan]. Schadelijkheid der Meidoornheggen om tuinen en akkers. (*Tijdschr. Plantenziekt.* VI. 40-45, 90-92. 1900.)
- **Miscellaneous**
- **Du Roul,** [Alphonse], jr. Aubépine de Bouquetot. (*Rev. Hort.* ser. 3, III. 184-186. [1849].)
- **Lees,** Edwin. On the Glastonbury or Holy Thorn. (*Gard.* VII. 370. 1875.)
- **Lees,** Edwin. The Hawthorn. (*Gard. Chron.* ser. 2, III. 688-689, il. 141-146. 1875.)
- **Dulac,** Joseph. L'Aubépine de Garaison. (*In his Mélanges botaniques*, pp. 6-16. 1886.)
- C. pentagyna:** **Lindley,** John. *Crataegus Oxyacantha* var. *Oliveriana*. (*Bot. Reg.* XXIII. 1933, pl. 1837.)
- **Wenzig,** Th[eodor]. [*Mespilus pentagyna* var. *amurensis*.] (*Index Sem. Hort. Berol.* 1880, p. [20].)
- **Trautvetter,** E. R. von. [*Crataegus pentagyna* var. *melanocarpa*.] (*Hort. Petrop. Act.* VII. pt. 2, p. 450. 1881.)
- C. pinnatifida:** **Bunge,** Alexander von. (*Acad. Sci. St. Pétersb. Mém. Sav. Étr.* II. 100-101. 1835.)
- **R[egel],** E[duard] von. *Crataegus pinnatifida* Bnge. (*Gartenfl.* XI. 204-205, pl. 366. 1862.)
- **Hance,** H. F. (*Jour. Bot.* VIII. 313-314. 1870. — *Jour. Bot.* XI. 170-171. 1873.)
- **Wenzig,** Th[eodor]. [*Mespilus pinnatifida*.] (*Index Sem. Hort. Berol.* p. [20]. 1880.)
- **Brown,** N. E. *Crataegus pinnatifida* (Bunge) var. *major* N. E. Brown, n. var. (*Gard. Chron.* ser. 2, XXVI. 621, il. 121. 1886. — *See also* p. 658.)
- C. platyphylla:** **Lindley,** John. *Crataegus platyphylla*. (*Bot. Reg.* XXII. 1874, pl. 1836.)
- C. prunifolia:** **Lindley,** John. *Crataegus prunifolia*. (*Bot. Reg.* XXII. 1868, pl. 1836.)
- C. pubescens:** **Schlechtendal,** D. F. L. von. (*Linnaea*, XIII. 260. 1839.)
- **Watson,** S[eren]o. (*Amer. Acad. Proc.* XVII. 354. 1882. — *Amer. Acad. Proc.* XXII. 411. 1887.)
- C. punctata:** **Trew,** C. J. [*Mespilus Caroliniana*.] (*In his Plantae selectae*, p. 3, pl. 17. 1750-73.)
- **Jacquin,** N. J. Baron von. (*In his Hortus botanicus vindobonensis* . . . I. 10, pl. 28. 1770.)
- **Smith,** E. F. *Crataegus tomentosa* var. *punctata* Gr. (*Bot. Gaz.* V. 57. 1880.)
- **Lavallé,** Alph[onse]. [*Crataegus punctata* var. *xanthocarpa*.] (*In his Arboretum segrezianum*, pp. 53-56, pl. 16. 1880-85.)
- C. pyriformis:** **Jacques,** [Antoine]. (*Soc. Hort. France Jour.* IV. 599. 1858.)
- **Trécul,** Auguste]. (*Ann. Sci. Nat. Bot.* ser. 4, X. 318, pl. 10. 1858.) [Physiological.]
- C. rubra:** **Wenderoth,** [G. W. F.]. (*Hort. Acad. Marburg. Ind. Sem.* 1840, p. [7].)
- C. rusciniensis:** **Lombard,** (abbé). (*Soc. Dauphin. Éch. Plant. Bull.* VI. 227-228. 1879.)
- **Rouy,** G[eorges]. (*Naturaliste*, III. 222. 1835-87.)
- C. saligna:** [Greene, E. L.]. (*Pittonia*, III. 99. 1898-98.)
- C. sanguinea:** **Loddiges,** Conrad & Sons. *Crataegus spinosissima*. (*Loddiges' Bot. Cab.* XI. pl. 1100. 1825.)
- **Schrad[er],** H. A.]. (*Hort. Acad. Gottingensis Ind. Sem.* 1834, p. 2. — *Ann. Sci. Nat. Bot.* ser. 2, VI. 99. 1836.)
- **Karelin,** G[r]eg[or] & Kirilow, Joh[ann]. [*Crataegus sanguinea* var. *inermis*.] (*Soc. Nat. Moscou Bull.* XV. 351. 1842.)
- **Maximowicz,** C. J. [*Crataegus sanguinea* γ *glabra*.] (*Acad. Sci. St. Pétersb. Mém. Sav. Étr.* IX. 101. 1859.)
- **Regel,** E[duard] von. [*Crataegus sanguinea* var. *incisa*.] (*In his Index seminum* . . . Hortus . . . petropolitanus . . . 1865, p. 53.)
- **Freyn,** J[osef]. [*Crataegus sanguinea* var. *glandulifera*.] (*Oesterr. Bot. Zeitschr.* XLV. 315. 1895.)
- C. spatulata:** **Loddiges,** Conrad & Sons. *Crataegus spatulata*. (*Loddiges' Bot. Cab.* XIII. pl. 1261. 1827.)
- **Lindley,** John. *Crataegus microcarpa*. (*Bot. Reg.* XXII. 1846, pl. 1836.)
- **Lindley,** John. *Crataegus spatulata*. (*Bot. Reg.* XXII. 1890, pl. 1836.)
- C. subfusca:** **Ledebour,** C. F. — *In* **NORDMANN,** A[lexander] von. (*Acad. Sci. St. Pétersb. Bull. Sci.* II. 313. 1837.)
- Crataegus tanacetifolia:** **Smith,** Sir J. E. [*Mespilus tanacetifolia*.] (*In his Exotic botany* . . . II. 51-52, pl. 85. 1805.)
- **Andrews,** Henry. *Mespilus tanacetifolia*. [1809.] (*Andrews Bot. Rep.* IX. pl. 591.)
- **Presl,** K. B. [*Mespilus pubescens*.] (*In* **PRESL,** J. S. & K. B. *Deliciae pragenses* . . . pp. 53-54. 1822.)
- **Lindley,** John. *Crataegus tanacetifolia*. (*Bot. Reg.* XXII. 1884, pl. 1836.)
- **Regel,** E[duard] von. [*Crataegus odorata*.] (*In his Index seminum* . . . Hortus . . . petropolitanus . . . 1867, p. 37.)
- **Bornmüller,** Joseph]. *Crataegus tanacetifolia* (Lam.) Pers. und *Cr. orientalis* Pall. (*Gartenfl.* XLIII. 214-219, il. 49. 1894.)
- **Koehne,** E[mil]. Bemerkungen zu J. Bornmüllers Aufsatz über *Crataegus tanacetifolia* (Lam.) Pers. (*Gartenfl.* XLIII. 291-292, il. 64. 1894.)
- **Earley,** William. *Crataegus tanacetifolia*. (*Gard. Chron.* ser. 3, XIX. 202. 1896.)
- C. texana:** **Buckley,** S. B. (*Acad. Nat. Sci. Philadelphia Proc.* 1861, p. 454. 1862. — *See also* 1862, p. 163.)
- C. tomentosa:** **Hoffmannsegg,** J. C. von. [*Mespilus tomentosa*.] (*In his Verzeichniss der Pflanzenkulturen* . . . p. 80. 1824.)
- **Lindley,** John. *Crataegus pyrifolia*. (*Bot. Reg.* XXII. 1877, pl. 1836.)
- **Lavallé,** Alph[onse]. [*Crataegus leucophloeos*.] (*In his Arboretum segrezianum*, pp. 77-79, pl. 22. 1880-85.)
- **Sargent,** C. S. (*Gard. & For.* II. 423-424, il. 126. 1889.)
- C. villosa:** **Maximowicz,** C. J. (*Acad. Sci. St. Pétersb. Bull. Phys.-Math.* XV. 131-132. 1867.)
- C. Wattiana:** **Lace,** J. H. & **Hemslay,** W. B. (*Linn. Soc. Jour. Bot.* XXVIII. 323-324, pl. 40. 1891.)

## CYDONIA

- Schins,** Salomon. [*Cydonia vulgaris*.] (*Naturf. Ges. Zürich Abh.* I. 544, pl. 4. 1761.) [Teratological.]
- Alibert,** [J. L.]. Considérations physiologiques sur le fruit du Coignassier. [*Cydonia vulgaris*.] [1796.] (*Soc. Philom. Bull.* I. pt. 2, pp. 89-90. 1791-99.)
- Hogg,** John. [*Pyrus Cydonia*.] (*Hooker Jour. Bot.* I. 117. 1834.) [Historical.]
- Burnett,** M. A. [*Pyrus Cydonia*.] (*In her Plantae utiliores*, III. no. 73, pl. [1847].)
- Planchon,** J. E. [Une curieuse monstruosité des fruits du Coignassier, *Cydonia vulgaris*.] (*Soc. Bot. France Bull.* XIII. 234-235. 1866.)
- Hoffmann,** H[ermann]. [*Cydonia vulgaris*.] (*Gartenfl.* XXV. 198-199, pl. 872. 1876.)
- Vesque,** Julien. [*Cydonia vulgaris*.] (*Ann. Sci. Nat. Bot.* ser. 6, VIII. 386, pl. 19. 1879.) [Physiological.]
- Frank,** A. B. 1886. — *See* vol. I. 134: SECRETORY TISSUES.
- Morgenthaler,** Jakob. Beiträge zur Entwicklungsgeschichte der Quitte (*Cydonia vulgaris* Pers.). (Diss.) 65+[1] pp. il. 1 pl. Aarau, 1897.
- Pammel,** L. H. Quince fruit with an immense number of seeds. [*Pyrus Cydonia*.] (*Iowa Acad. Sci. Proc.* VII. (1899), pp. 182-183, 1 il. 1900. — *Iowa State Coll. Agric. Contrib. Bot. Dept.* XVII. 161, il. 12. 1900.)

## DICHOTOMANTHES

- Kurz,** Sulpiz. [*Dichotomanthes tristaniaecarpa*.] (*Jour. Bot.* XI. 194-195, 1 pl. 1873.)
- Hemslay,** W. B. *Dichotomanthes tristaniaecarpa* Kurz. (*Hooker's Ic. Plant.* XXVII. pt. 3, pl. 2653. 1900.)

## DOCYNIA

- Hance,** H. F. [*Pirus indica*.] (*Jour. Bot.* XXI. 298-299. 1883.)

## DRYAS

- Kraus,** Gregor. 1873. — *See* vol. I. 193: AGE OF TREES.
- D. integrifolia:** **Hooker,** [Sir] W. J. (*In his Exotic flora* . . . III. 220, pl. 220. 1827.)
- D. octopetala:** **Babington,** C. C. On the varieties of *Dryas octopetala*. (*Ann. Mag. Nat. Hist.* X. 181-183, pl. 7. 1842.)
- **Regel,** E[duard] von] & **Tiling,** H[einrich]. [*Dryas octopetala* var.]. (*Soc. Nat. Moscou Nouv. Mém.* XI. 81-82. 1859.)
- **Kihlman,** [A. O.]. Förekomsten af *Dryas* i Kuusamo. (*Soc. Faun. Flor. Fenn. Meddel.* XX. 50-51. 1894.)

**Dryas octopetala**: Abromeit, [Johannes]. [*Dryas octopetala*  $\beta$  integrifolia.] (*Bibl. Bot.* VIII. pt. 42<sup>a</sup>, pp. 5-7. 1890.)

— Lagerheim, Gustaf de]. (*Bot. Notis.* 1900, p. 282.)

### ERIOBOTRYA

**E. fragrans**: Champion, J. G. & Bentham, George. (*Hooker's Jour. Bot. & Kew Gard. Misc.* IV. 80. 1852.)

**E. japonica**: Taxonomy

— Jacquin, N. J. [*Baron von*]. [*Mespilus japonica*.] (*In his Fragmenta botanica* . . . p. 85, pl. 136. [1800]-09.)

— Ventenat, E. P. [*Mespilus japonica*.] (*In his Jardin de la Malmaison*, I. 19, pl. 19. 1803.)

— [Kar, J. B.]. *Mespilus japonica*. (*Bot. Reg.* V. 365, pl. 1819. — See also VI. notes.)

— Loiseleur-Deslongchamps, J. L. A. [*Mespilus japonica*.] (*In his Herbarium général* . . . IV. 229, pl. 1820.)

— Gœel, P. C. van. [*Mespilus japonica*.] (*In his Sertum botanicum* . . . 2 pp., 1 pl. 1828-32.)

— Drapiez, [Auguste]. [*Mespilus japonica*.] (*In his Herbarium de l'amateur* . . . V. 360, pl. 1831.)

— Lemaire, Charles]. *Eriobotrya* du Japon. (*Hort. Univ.* III. 97-100, pl. 1842.)

— [Loiseleur-Deslongchamps, J. L. A.] & Lemaire, Charles. (*In LOISELEUR-DESLONGCHAMPS, J. L. A. Herbarium général de l'amateur* . . . ser. 2, III. 3 pp., pl. 19. 1843.)

— Morphology

— Tenore, Michele]. [*Eriobotrya japonica* var. *melitensis*.] (*In his Catalogo* . . . Orto botanico di Napoli, p. 85. 1845.)

— Guillard, Achille. [*Mespilus japonica*.] (*Ann. Sci. Nat. Bot.* ser. 3, VIII. 324, pl. 18. 1847.)

— Areschoug, F. W. C. Ueber gegitterte Parenchymzellen in der Rinde. (*Bot. Zeit.* XXVIII. 305-308. 1870.)

— Godfrin, Julien]. (*Ann. Sci. Nat. Bot.* ser. 6, XIX. 155, pl. 2, 3. 1884.)

— Physiology

— Baland, Note sur la présence de l'acide cyanhydrique dans les semences du Néflier du Japon. (*Jour. Pharm. Chim. Paris*, ser. 4, XXIV. 139-140. 1876.)

— Guignard, Léon]. (*Ann. Sci. Nat. Bot.* ser. 6, XIII. 192, pl. 4. 1882.)

— Eymard, Lacour. Examen chimique de la sève du Bibacier (Néflier du Japon). (*Jour. Pharm. Chim. Paris*, ser. 5, XXI. 192-195. 1890.)

— Lutz, L. Sur la présence et la localisation dans les graines de l'*Eriobotrya japonica* des principes fournissant l'acide cyanhydrique. (*Soc. Bot. France Bull.* XLIV. 263-265. 1897.)

**E. macrocarpa**: Kurz, Sulpiz. (*As. Soc. Bengal Jour.* XLI. pt. 2, p. 306. 1872.)

**ERIOLOBUS** (CRATAEGUS spec., PYRUS spec.)

**Labillardière**, J. J. [*Crataegus trilobata*.] (*In his Icones plantarum Syriae rariorum* . . . IV. 15-16, pl. 10. 1812.)

**Batalin**, Alexander. [*Pyrus kansuensis*.] (*Hort. Petrop. Act.* XIII. pt. 1, pp. 94-95. 1893.)

**Sargent**, C. S. *Pyrus Tschonoskii*. (*Gard. & For.* VII. 54-55, il. 9. 1894.)

**EXOCHORDA** (SPIRAEA spec.)

**Baillon**, Henri]. [1882.] (*Soc. Linn. Paris Bull.* I. 316. 1889.) [Morphological.]

**Focke**, W. O. Ueber die Nebenblätter von *Exochorda*. (*Naturw. Ver. Bremen Abh.* IX. 404. 1887.)

**E. grandiflora**: P[lanchon], J. E. *Spiraea grandiflora* Hook. (*Flore Serr.* IX. 247, pl. 954. 1853-54.)

— Hooker, [Sir] W. J. *Spiraea grandiflora*. (*Bot. Mag.* LXXX. pl. 4795. 1854.)

— [Lemaire, Charles.]. [*Spiraea grandiflora*.] (*Ill. Hort.* I. 65. 1854.)

— [Lindley, John.]. *Exochorda grandiflora*. (*Gard. Chron.* 1858, p. 925.)

— Lavallé, Alphonse. (*In his Arboretum segrezianum*, pp. 37-40, pl. 11-12. 1880-85.)

**E. Korolkowi**: Lavallé, Alphonse. (*In his Arboretum segrezianum*, p. 39. 1880-85.)

— Regel, E[duard] von. [*Exochorda Alberti*.] (*Hort. Petrop. Act.* VIII. pt. 3, pp. 696-697, pl. 13. 1884.)

**E. serratifolia**: Moore, S. [Le M.]. *Exochorda serratifolia* S. Moore. (*Hooker's Ic. Plant.* XIII. 44, pl. 1255. 1877-79.)

**FALLUGIA** (GREGGIA spec.)

**Engelmann**, George. [*Greggia rupestris*.] (*In WISLIZENUS, A. Memoir of a tour to northern Mexico* . . . p. 114. 1848.)

**Torrey**, John. [*Fallugia paradoxa*.] (*In EMORY, W. H. Notes of a military reconnoissance from Fort Leavenworth in Missouri to San Diego in California* . . . p. 139, pl. 2. 1848. — Issue 2. p. 140, pl. 2. 1848. — Issue 3. pp. 185-186, pl. 2. 1848.)

**Hooker**, [Sir] J. D. *Fallugia paradoxa*. (*Bot. Mag.* CVIII. pl. 6660. 1882.)

**Wootton**, E. O. [*Fallugia paradoxa* var. *acuminata*.] (*Torr. Bot. Club Bull.* XXV. 306. 1898.)

### GRANGERIA

**Baillon**, Henri]. [*Grangeria porosa*.] (*Adansonia*, VIII. 200-201. 1867-68.)

**Hoffmann**, Otto. [*Grangeria madagascariensis*.] (*In his Sertum plantarum madagascariensium* . . . pp. 15-16. [1881].)

**HAGENIA** (BANKSIA, BRAYERA)

**Bruce**, James. [*Banksia abyssinica*.] (*In his Travels* . . . V. 73-76. 1790.)

**Brayer**, [A.]. Notice sur une nouvelle plante de la famille des Rosacées, employée avec le plus grand succès en Abyssinie, contre le taenia, et apportée de Constantinople. [*Brayera anthelmintica*.] 8 pp., 1 pl. O. [Paris, 1827?] — [Abstract.] (*Soc. Philom. Bull.* 1822, pp. 154-156.)

**Hooker**, [Sir] W. J. On the Kooso, or *Brayera anthelmintica*. (*Hooker's Jour. Bot. & Kew Gard. Misc.* II. 349-351, pl. 10. 1850.)

**Visiani**, R[oberto] de. Illustrazione botanica del Cusso vermifugo o *Hagenia abyssinica* Lam. 11 pp. (*Istit. Veneto Sci. Atti*, ser. 2, III. (1851-52), apx. 4. 1852.)

**Oliver**, D[aniel]. [*Brayera anthelmintica* var. *villosa*.] (*Linn. Soc. Trans. Bot.* II. 332. 1881-87.)

**Gærcke**, A[ugust]. (*Bot. Jahrb.* XIII. 456-457. 1891.)

**Engler**, A[dolf]. Ueber das Vorkommen von Koso in Usambara. [*Hagenia abyssinica*.] (*Bot. Gart. Mus. Berlin Notizbl.* I. 176-177. [1895]-97.)

**HESPEROMELES** (OSTEOMELES spec.)

**Hooker**, [Sir] W. J. *Hesperomeles heterophylla* Hook. (*Hooker's Ic. Plant.* IX. pl. 846. 1852.)

**Britton**, N. L. [*Osteomeles pernettyoides*.] (*Torr. Bot. Club Bull.* XVII. 11. 1890.)

### HIRTELLA

**Chamisso**, Adalbert von & **Schlechtendal**, D. F. L. von. (*Linnaea*, II. 543-549. 1827.)

**Zuccarini**, J. G. (*Akad. Wiss. München Abh. Math. Phys. Cl. I.* (1829-30), pp. 372-387. 1832. — *Flora*, XII. pt. 2, Beibl. pp. 78-89. 1832.) [American species.]

**Steudel**, E. G. (*Flora*, XXVI. pt. 2, p. 761. 1843.)

**Miquel**, F. A. W. (*In his Stirpes surinamenses*, pp. 26-28, pl. 7. 1850.)

**H. americana**: Willdenow, K. L. (*Mag. Bot. Zürich*, IV. pt. 11, p. 38. 1790.)

— Presl, K. B. [*Hirtella filiformis*.] (*In his Symbolae botanicae* . . . [II.] 23, pl. 69. [1853].)

**H. Burchellii**: Britton, N. L. (*Torr. Bot. Club Bull.* XVII. 10. 1890.)

**H. collina**: Moore, S. LeM. (*Linn. Soc. Trans. Bot.* IV. 351-352. 1894-96.)

**H. glandulosa**: Sprengel, Kurt. (*In his Neue Entdeckungen*, I. 303-304. 1820.)

**H. Glaziovii**: Taubert, P[aul]. (*Bot. Jahrb.* XV. Beibl. no. 34, pp. 8-9. 1893.)

**H. hirsuta**: Vahl, M[artin]. [*Hirtella paniculata*.] (*In his Symbolae botanicae* . . . II. 43, pl. 31. 1790-94.)

**H. zanzibarica**: Oliver, D[aniel]. *Hirtella zanzibarica* Oliv. (*Hooker's Ic. Plant.* XII. 81, pl. 1193. 1876.)

**HOLODISCUS** (SPIRAEA spec.)

**H. argenteus**: Smith, J. D. [*Holodiscus argenteus* var. *bifrons*.] (*Bot. Gaz.* XVIII. 200-201. 1893.)

**H. ariaefolius**: Lindley, John. *Spiraea ariaefolia*. (*Bot. Reg.* XVI. 1365, pl. 1830.)

— Jack, J. G. *Spiraea discolor* var. *ariaefolia*. (*Gard. & For.* IV. 615-616, il. 98. 1891.)

**Holodiscus australis:** Heller, A. A. (*Torr. Bot. Club Bull.* XXV. 194-195, pl. 338. 1896.)

**H. discolor:** Torrey, J[ohn]. [*Spiraea discolor.*] (*Lyc. Nat. Hist. New York Ann.* II. 195. 1828.)

— Greenman, J. M. Northwestern plants, chiefly from Oregon. [*Spiraea discolor* var. *glabrescens.*] (*Erythraea*, VII. 115-120. 1899. See p. 116.)

**H. dumosus:** Torrey, John. [*Spiraea dumosa.*] (*In STANBURY, Howard. Exploration and survey of the valley of the Great Salt Lake of Utah . . .* p. 387, pl. 4. 1852.)

**H. fissus:** Lindley, John. [*Spiraea fissa.*] (*Bot. Reg.* XXVI. Misc. notes, pp. 73-74; XXVIII. Misc. notes, p. 1. 1840-42.)

— Regel, Ed[uard von]. [*Spiraea mexicana.*] (*In his Index seminum . . . Hortus petropolitanus . . .* 1857, p. 58.)

#### KAGENECKIA

**K. amygdalifolia:** Presl, K. B. (*In his Epimelieae botanicae*, p. 195. 1849.)

**K. angustifolia:** Don, David. (*Edinb. New Philos. Jour.* [XII.] (1831-32), p. 111. 1832.)

**K. oblonga:** Don, David. [*Kageneckia crataegoides.*] (*Edinb. New Philos. Jour.* [XII.] (1831-32), p. 111. 1832.)

— Hooker, [Sir] W. J. & Arnott, G. A. Walker-. (*Bot. Misc.* III. 304. 1833.)

— Lindley, John. [*Kageneckia crataegifolia.*] (*Bot. Reg.* XXII. 1836, pl. 1836.)

**K. ovata:** Colla, [Luigi]. (*Accad. Sci. Torino Mem.* XXXVII. 64, pl. 13. 1834.)

#### KERRIA (CORCHORUS spec.)

**K. japonica:** Andrews, Henry. [*Corchorus? japonicus flore pleno.*] (1809.) (*Andrews Bot. Rep.* IX. pl. 587.)

— Sims, John. [*Corchorus japonicus* var.  $\beta$  flore pleno.] (*Bot. Mag.* XXXII. pl. 1296. 1810.)

— Loiseleur-Deslongchamps, J. L. A. [*Corchorus japonicus.*] (*In his Herbar général . . .* I. 49, pl. 1816.)

— Candolle, A. P. de. Remarks on two genera of plants to be referred to the family of the Rosaceae, in a letter to Sir J. E. Smith. (*Linn. Soc. Trans.* XII. 152-158. 1818.)

— Savi, G[iaetano]. [*Corchorus japonicus* var.] (*In his Flora italiana . . .* I. 9-10, pl. 3. 1818.)

— Drapiez, [Auguste]. [*Kerria japonica* var.] (*In his Herbar de l'amateur . . .* IV. 299, pl. 1830.)

— Lindley, John. [*Kerria japonica.*] (*Bot. Reg.* XXII. 1873, pl. 1836.)

— Don, D[avid]. (*In SWEET, Robert. British flower garden . . .* ser. 2, IV. 2 pp., pl. 337. 1838.)

— Rosanoff, S. Ueber die Krystalldrüsen im Marke von *Kerria japonica* DC. und *Ricinus communis*. (*Bot. Zeit.* XXIII. 329-330, pl. 12. 1865.)

— Morren, Ed[ouard]. (*Belg. Hort.* [XVIII.] 269-275. [1868.] [Teratological.]

— Focke, W. O. Die Keimung von *Kerria* und die natürliche Gruppe der Kerrieae. [1892.] (*Naturw. Ver. Bremen Abh.* XII. 343-345. 1893.)

— Wittlin, J. (*Bot. Centr.* LXVII. 36-38, pl. 1896.) [Anatomical.]

#### LECOSTEMON

**Bentham, George.** Notes on two little-known genera connected with the South American flora. (*Hooker's Jour. Bot. & Kew Gard. Misc.* V. 289-296. 1853.)

#### LEUCOSIDEA

**Presl, K. B.** [*Leucosidea acaenoides.*] (*In his Epimelieae botanicae*, p. 200. 1849.)

#### LICANIA (MOQUILEA; HIRTELLA spec.)

**Chamisso, Adalbert von & Schlechtendal, [D. F. L. von].** (*Linnaea*, II. 549-551. 1827.)

**Zuccarini, J. G.** [*Moquilea.*] (*Akad. Wiss. München Abh. Math. Phys. Cl. I.* (1829-30), pp. 387-391. 1832. — *Flora*, XII. pt. 2, Beibl. pp. 89-93. 1832.)

**Grüger, Hermann.** El Cauto. — Westindische Fragmente, IX. (*Bot. Zeit.* XV. 281-292, 297-309, pl. 6-7. 1857.) [Anatomical.]

**Miers, John.** (*Linn. Soc. Trans.* XXII. 84-85, pl. 19. 1859.) [Morphological.]

— Notes on Moquilea, with the description of a new species. (*Linn. Soc. Jour. Bot.* XVII. 371-375. 1880.)

**John, Ferdinand.** Die Rinde einer Moquilea. (*Bot. Centr.* XXXI. 288. 1887.)

**Fritsch, K[arl].** Ueber einige Licania-Arten. (*Oesterr. Bot. Zeitschr.* XLII. 6-8; XLIV. 18-19. 1892-94.) — Reprinted: 3+2 pp. O. n. t-p. [Wien, 1892-94.]

**Taubert, P[aul].** (*Bot. Jahrb.* XXI. 428. 1896.)

**L. arborea:** Seemann, Berthold. (*In his Botany of the voyage of H. M. S. Herald . . .* p. 118, pl. 25. 1852-57.)

**L. bothynophylla:** Martius, K. F. P. von. (*Flora*, XXIV. pt. 2, Beibl. p. 15. 1841.)

**L. floribunda:** Meyer, Ernst. [*Hirtella apetala.*] (*Leop.-Carol. Akad. Naturf. Verh.* XII. (IV.), pt. 2, pp. 803-804. 1825.)

**L. gracilipes:** Taubert, P[aul]. (*Bot. Jahrb.* XV. Beibl. no. 34, p. 8. 1893.)

**L. hypoleuca:** Bentham, George. (*In his Botany of the voyage of . . . Sulphur . . .* pp. 91-92, pl. 32. 1844-46.)

**L. leucosepala:** Griseb[ach], A. H. R. (*Ges. Wiss. Goettingen Abh.* VII. (1856-57), Phys. Cl. pp. 198-199. 1857.)

**L. macrophylla:** Bentham, George. (*Hooker's Jour. Bot. & Kew Gard. Misc.* II. 240. 1850.)

**L. pallida:** Britton, N. L. (*Torr. Bot. Club Bull.* XVII. 9-10. 1890.)

**L. platypus:** Hemsley, W. B. [*Moquilea platypus.*] (*In his Diagnoses plantarum novarum . . . mexicanarum . . .* p. 9. 1878-80.)

— Hemsley, W. B. [*Moquilea platypus* Hems.] (*Hooker's Ic. Plant.* XXVII. pt. 1, pl. 2618-2619. 1899.)

#### LINDLEYA

**Lindley, John.** [*Lindleya mespiloides.*] (*Bot. Reg.* XXX. 27, pl. 1844.)

**[Lemaire, Ch[arles].** [*Lindleya mespiloides, Lindleya à fleurs d'Azérolier.*] (*Flore Serr.* IV. 2 pp., pl. 357. 1848.)

**[Morre]n, [Charles].** [*Lindleya mespiloides* Humb. Bonp. Kunth (*Lindleya mespiloides*.)] (*Soc. Agric. Bot. Gand Ann.* IV. 291-292, pl. 209. [1848.]

#### LUETKEA (ERIOGYNIA)

**Watson, Sereno.** On the genus *Eriogynia*. (*Bot. Gaz.* XV. 241-242, pl. 14. 1890.)

**L. caespitosa:** Watson, Sereno. [*Spiraea caespitosa* var. *elatior.*] (*In his Botany [of the fortieth parallel]*, p. 81. 1871.)

— Britton, N. L. & Kearney, T. H. jr. [*Luetkea caespitosa* var. *elatior.*] (*New York Acad. Sci. Trans.* XIV. (1894-95), p. 31. 1895.)

**L. pectinata:** Bongard, H. G. [*Lütkea sibbaldioides.*] (*Acad. Sci. St. Pétersb. Mém. Sci. Math. Phys. Nat.* ser. 6, II. 130-131, pl. 2. 1833.)

**L. uniflora:** Watson, S[ereno]. [*Eriogynia uniflora.*] (*Amer. Acad. Proc.* XXV. 130-132. 1890.)

#### LYONOTHAMNUS

**Gray, A[sa].** (*Amer. Acad. Proc.* XXI. 410-411. 1886.)

**Brandis, [Sir Dietrich].** Charles Sprague Sargent, The silva of North America. Vol. III. Anacardiaceae and Leguminosae. Vol. IV. Rosaceae and Saxifragaceae. (*Bot. Zeit.* LI. pt. 2, col. 1-13. 1893.)

A German review; contains description of *Lyonothamnus* (col. 12-13).

**Harms, H[ermann].** (*In ENGLER, A[dolf] & PRANTL, K[arl]. Die natürlichen Pflanzenfamilien, Nachträge*, p. 336. 1897.)

**L. asplenifolius:** Greene, E. L. (*California Acad. Sci. Bull.* I. (1884-86), p. 187; II. (1886-87) pp. 149-150. 1886-87.)

— Sargent, C. S. (*Gard. & For.* II. 435. 1889.)

— Brandegee, T. S. [*Lyonothamnus floribundus* var. *asplenifolius.*] (*Zoe*, I. 136. 1890.)

— Ford, H. C. The *Lyonothamnus asplenifolius*. (*Santa Barbara Soc. Nat. Hist. Bull.* I. pt. 2, pp. 56-58. 1890. — *Gard. & For.* IV. 39. 1891.)

**L. floribundus:** Gray, A[sa]. (*Amer. Acad. Proc.* XX. 291-292. 1885.)

— Brandegee, T. S. (*Zoe*, I. 111-112, pl. 5. 1890.)

#### MADDENIA

**Hooker, [Sir] J. D. & Thomson, T[homas].** On *Maddenia* and *Diplarche*, new genera of Himalayan plants. (*Hooker's Jour. Bot. & Kew Gard. Misc.* VI. 380-384, pl. 11-12. 1854.)

- MALUS** (PYRUS spec.)
- Hoffmannsegg**, J. C. von. [Pyrus rubicunda.] (*In his Verzeichnisse der Pflanzenkulturen . . .* pp. 104, 192; Nachtrag 3, p. 55. 1824-26.)
- [Koch, Karl.] Die Apfelgehölze (Die Arten des Subgenus Malus). (*Ver. Beförd. Gartenb. Preuss. Wochenschr.* IV. 212-216. 1861.)
- R[egel], E[duard] von. Die kleinen sibirischen Aepfel; Pyrus baccata L. et Pyrus prunifolia Willd. (*Gartenfl.* XI. 201-203, pl. 364. 1862.)
- Kitabel, Paul. [Pyrus.] (*Linnaea*, XXXII. 583. 1863.) [European species.]
- [Koch, Karl.] Malus floribunda und die neuesten v. Siebold'schen Apfelgehölze. (*Ver. Beförd. Gartenb. Preuss. Wochenschr.* VIII. 39. 1865.)
- Boutteville, L. de. Note sur les Pommiers indigènes ou sauvages. (*Soc. Amis Sci. Nat. Rouen Bull.* IV. 229-230. 1869.)
- Koch, Karl. Die Aepfelbäume; ihr Vaterland und ihre Abstammung. (*Ver. Beförd. Gartenb. Preuss. Monatschr.* XVI. 152-163. 1873.)
- Vasey, George]. The origin of the cultivated Apple, and an abstract of the existing species of Apples. (*Amer. Pomol. Soc. Proc.* XVI. 54-57. 1877. — *Gard.* XIV. 10-12. 1878.)
- Willkomm, Moritz. Zur Kenntniss der Pirus prunifolia Willd., P. cerasifera Tausch und P. baccata L. (*Wien. Ill. Garten-Zeit.* VII. 399-404, 447-451, il. 131-134. 1882.)
- Carrière, É. A. Étude générale du genre Pommier, et particulièrement des Pommiers microcarpes, ou Pommiers d'ornement. 175 pp. il. D. Paris, [pref. 1883.]
- Dieck, Georg. Carrières Étude générale du genre Pommier et des Pommiers microcarpes. — Dendrologische Plaudereien. (*Gartenfl.* XXXVI. 90-93. 1887.)  
Critical review.
- Bailey, L. H. The Soulard Crab and its kin. — Notes from a garden herbarium, VI. (*Amer. Gard.* ser. 3, XII. 469-474, 8 il. 1891.) [North American species.]
- Orsig, John & Hume, H. H. Native Crab Apples and their cultivated varieties. (*Iowa Acad. Sci. Proc.* VII. (1899), pp. 123-141, 9 il., pl. 8-9. 1900.)
- M. angustifolia**: Loiseleur-Deslongchamps, J. L. A. [Malus sempervirens.] (*In his Herbar général . . .* III. 154, pl. 1819.)  
— Lindley, John]. Pyrus angustifolia. (*Bot. Reg.* XIV. 1207, pl. 1828.)  
— Drapiez, Auguste]. [Pyrus angustifolia.] (*In his Herbar de l'amateur . . .* III. 224, pl. 1829.)  
— Decaisne, Joseph]. [Pyrus angustifolia.] (*Ann. Sci. Nat. Bot.* ser. 2, IV. 359. 1835.)
- M. baccata**: Kerner, J. S. [Pyrus baccata.] (*In his Darstellung vorzüglicher ausländischer Bäume und Gesträuche . . .* p. 6, pl. 42. 1796.)  
— Retzius, A. J. Anmærkninger over Phaseolus nanus Linn. og Pyrus baccata. (*Naturh.-Selsk. Skrivt.* V. pt. 2, pp. 148-157. 1802.)  
— Guimpel, Fr[iedrich], Otto, Fr[iedrich] & Hayne, F. G. [Pyrus baccata.] (*In their Abbildungen der fremden . . . Holzarten*, pp. 151-152, pl. 126. 1825.)  
— W[enderoth], G. W. F.]. [Pyrus sphaerocarpa.] (*Hort. Acad. Marburg Ind. Sem.* p. [45]. 1835.)  
— Maximowicz, C. J. [Pyrus baccata var. leiostyla.] (*Acad. Sci. St. Pétersb. Bull. Phys.-Math.* XV. 132. 1857.)  
— Regel, Ed[uard] von]. [Pyrus baccata var.  $\alpha$ - $\theta$ .] (*In his Index seminum . . . Hortus petropolitanus . . .* 1862, p. 32; 1867, p. 36.)  
— Hooker, [Sir] J. D. Pyrus baccata. (*Bot. Mag. C.* pl. 6112. 1874.)
- M. communis**: Taxonomy  
— Tausch, I. F. [Pyrus Malus.] (*Flora*, XXI. pt. 2, pp. 713-714. 1838.)  
— [Loiseleur-Deslongchamps, J. L. A.] & Lemaire, Charles. [Pyrus  $\beta$  Malus, var. Bronderelliana.] (*In LOISELEUR-DES-LONGCHAMPS, J. L. A. Herbar général de l'amateur . . .* ser. 2, III. 2 pp., pl. 14. 1843.)  
— Koch, Karl]. [Pyrus Malus.] (*Linnaea*, XIX. 43. 1847.)  
— Gandichand[-Beaupré], Charles. Note sur un Pommier produisant plusieurs sortes de pommes. (*Acad. Sci. Paris Compt. Rend.* XXXIV. 746-748. 1852.)  
— Trautvetter, E. R. von. [Pyrus Malus.] (*Soc. Nat. Moscou Bull.* XXXIII. pt. 1, p. 532. 1860.)
- Malus communis**: Dumas, Alexandre. Origine du Pommier. (*Soc. Hort. Bot. Normandie Bull.* I. 58-61. 1868.)  
— Decaisne, Joseph]. The Paradise Apple. (*Gard. Chron.* 1869, p. 443. — *Hort. Soc. Lond. Jour. new ser.* II. 55-57. 1870.)  
— Debeaux, O[don]. [Pyrus Malus var. glabra.] (*Soc. Linn. Bordeaux Act.* XXXI. 155. 1876.)  
— Dahlström, K. [Vildväxande Pyrus Malus och Ulmus montana vid 62:a breddgraden i Finland.] (*Soc. Faun. Flor. Fenn. Meddel.* III. 185. 1878.)  
— Strobl, P. G. [Pyrus acerba  $\alpha$  glaberrima,  $\beta$  hirsutiuscula.] (*Osterr. Bot. Zeitschr.* XXXVI. 238. 1886.)  
— Gentil, [Ambroise]. [Malus communis var. glandulosa.] (*Soc. Agric. Sci. Sarthe Bull.* XXXIII. 441. 1891.)  
— Terracciano, Nicola. [Pyrus Malus var. oblonga.] (*Ital. Bot. Roma Ann.* IV. (1889-90), p. 107. 1891.)  
— Preda, Agilulfo. Sopra alcuni frutti di Pirus Malus var. Appina. (*Nuov. Giorn. Bot. Ital.* ser. 2, I. 121-127. 1894.)  
— Freyn, J. F. [Malus communis var. parviflorus.] (*Herb. Boissier Bull.* III. 302. 1895.)  
— Schoch, [Gustav]. [Herrenkrug-Apfelbaum. Malus dasyphylla  $\times$  spectabilis?] (*Deutsch. Dendr. Ges. Mitteil.* V. 30. 1896.)  
— Sprenger, Carl. Ein wilder oder verwildeter Apfel. (*Gartenfl.* XLIX. 518-520, il. 67. 1900.)  
From Calabria.  
— Morphology  
— Wolf, Christian. De Pomo ex trunco arboris enato; dissertatio in qua varia traduntur ad theoriam vegetationis plantarum apprimae facientia. (*Acad. Sci. Petrop. Comm.* VIII. (1736), pp. 197-208. 1741.)  
— Gris, Arthur. (*Ann. Sci. Nat. Bot.* ser. 5, XIV. 78, pl. 6. 1872.)  
— Caspary, Robert. Eine Apfeldolde mit fünf Früchten. (*Phys.-Oek. Ges. Königsberg Schrift.* XIV. Abh., p. [113], pl. 14. 1873.) — *Separate.*  
— Meehan, Thomas. Dimorphism in Apples. (*Acad. Nat. Sci. Philadelphia Proc.* 1874, pp. 215-216.)  
— Heteromorpher Apfelbaum. (*Wien. Ill. Garten-Zeit.* VII. 340-342, il. 113. 1882.)  
— Goebel, K. [E.]. [Pyrus Malus.] (*Bot. Zeit.* XLIV. 730-732, pl. 5. 1896.)  
— Halstead, B. D. The so-called "grit" in Apple-twig. (*Gard. & For.* II. 399. 1889.)  
— Sturtevant, E. L. [Pyrus Malus.] (*Torr. Bot. Club Mem.* I. 145-149. 1889-90.)  
— Devaux, H[enri]. (*Ann. Sci. Nat. Bot.* ser. 8, XII. 230, pl. 1. 1900.)  
— Teratology  
— Wolf, Christian, Freiherr von (praeses). Phaenomenon singulare de Malo pomifera absque floribus ad rationes physicas revocatum. (Diss.) (Adam Ixstatt.) 20 pp. Q. Marburgi, 1727.†  
— Schinz, Salomon. (*Naturf. Ges. Zürich Abh.* I. 542, pl. 3. 1781.)  
— Gleditsch, J. G. Vermehrte Abhandlung von dem vermeintlichen Apfelbaume sonder Blüte. (*In his Vermischte physikalisch-botanisch-öconomische Abhandlungen*, III. 17-45, 1 pl. 1787.)  
— Du Hamel [du Monceau, H. L.]. Mémoire sur une production monstrueuse du Pommier. (*Acad. Sci. Paris Hist. Mém.* 1775, pp. 559-560, pl. 12. 1778.)  
— Swagerman, E. P. Verhandeling over een soort van Appelboomen, welken vruchten voortbrengen zonder te bloeien. (*Holland. Maatsch. Wetensch. Verh.* XIX. pt. 1, pp. 331-373, 1 pl. 1779.)  
— Whitney, Peter. An account of a singular Apple-tree, producing fruit of opposite qualities, a part of the same apple being frequently sour and the other sweet. [1782.] (*Amer. Acad. Mem.* I. 386-387. 1785.)  
— Willdenow, C. L. [Pyrus dioeca.] (*In his Phytographia . . .* pt. 1, p. 8. 1794.)  
— Olermont-Tonnerre, Tilette de. Note sur une variété femelle du Pommier commun. (*Soc. Linn. Paris Mém.* III. 164-166, pl. 5. 1825.)  
— Seringe, N. C. Pommier monstrueux de St.-Vallery, avec une notice sur la disposition des carpelles de plusieurs fruits. (*Bull. Bot. Genève*, 1830, pp. 117-125.)  
— Nuttall, Thomas. Transformed produce of an Apple tree. (*New England Farmer*, VIII. 65-66. 1830.) — Bizarerie sur des Pomes. (*Soc. Hort. Paris Ann.* VIII. 179-180. 1831.)

**Malus communis: Wirtgen, Philipp.** Ueber im Jahr 1847 beobachtete Missbildungen. (*Naturh. Ver. Preuss. Rheinl. Verh. V.* 245-247. 1848.)

— **Leonhardi, [Hermann] Freiherr von.** Beschreibung eines Apfelswillings, nebst Bemerkungen. (*Lotos Zeitschr. Nat. XI.* 18-20. 1861.)

— **Leonhardi, [Hermann] Freiherr von.** Zwei neuere Fälle von Apfelswillingen, nebst allgemeinen Bemerkungen. (*Lotos Zeitschr. Nat. XIV.* 98-100. 1864.) — Reprinted: 3 pp. O. n. t-p. [Prag, 1864.]

— **Woldfich, J. N.** Zwei morphologische Seltenheiten. (*Lotos Zeitschr. Nat. XIV.* 129-131, 1 pl. 1864.)

— **Joly, [N.]** Sur une pomme monstrueuse formée de cinq fruits. (*Acad. Sci. Toulouse Mém. ser. 6, III.* 514-515. 1865.)

— **Sprague, C. J.** [Apple tree with apetalous flowers.] (*Boston Soc. Nat. Hist. Proc. X.* 42, 63. 1866. — See also XVIII. 354.)

— **Carrière, E. A.** Physiologie végétale. (*Rev. Hort.* 1868, pp. 110-111, il. 12-13.)

— **Woldfich, J. N.** Zur Morphologie der Apfelsfrucht. (*Lotos Zeitschr. Nat. XVIII.* 66-68, 1 pl. 1868.)

— **Boutteville, L. de.** Anomalie de structure de la fleur et du fruit d'une variété de Pommier. (*Soc. Amis Sci. Nat. Rouen Bull. IV.* 222-228. 1869.)

— **Meehan, Thomas.** [Rudimentary Apple flowers producing fruits without a core.] (*Acad. Nat. Sci. Philadelphia Proc. 1873,* pp. 99-100.)

— **Focks, W. O.** Quittenähnliche Aepfel. (*Naturw. Ver. Bremen Abh. IV.* 556-557. 1875.) Xenia?

— **Braun, A[lexander].** [Apfelsfrucht mit Vorblatt.] (*Bot. Ver. Brandenb. Verh. XVIII.* Sitzber. p. 14. 1876.)

— **Meehan, Thomas.** Evolutionary law as illustrated by abnormal growth in an Apple tree. (*Acad. Nat. Sci. Philadelphia Proc. 1876,* pp. 132-133.)

— **Buchensau, Franz.** Fälle von Mischfrüchten. [1877.] (*Naturw. Ver. Bremen Abh. V.* 479-480. 1878.) Xenia?

— **Caruel, Teodoro.** [Pyrus apetala.] (*Nuov. Giorn. Bot. Ital. XII.* 9. 1880.)

— **Hole, S. R.** An apple from Caunton. (*Gard. XVIII.* 495, 1 il. 1880.)

— **N.** Doppel-Aepfel. (*Wien. Ill. Garten-Zeit. V.* 15-17, il. 4-6. 1880.)

— **Carrière, E. A.** Pommier hétéromorphe. (*Rev. Hort.* 1881, pp. 54-57, il. 16-20.) — Heteromorphous Apple tree. [Abstract.] (*Flor. Pomol.* 1881, p. 166, 1 il.)

— **Carrière, E. A.** Développement anormal d'une pomme. Physiologie végétale. (*Rev. Hort.* 1883, pp. 303-304, il. 54.)

— **Stein, B[erthold].** Ein altes Bild. (*Gartenf. XXXV.* 468-469, il. 54. 1896.)

— **Wittmack, L[udwig].** Monströser Apfel. (*Gartenf. XXXVII.* 160-161, il. 34-36. 1898.)

— **Wittmack, L[udwig].** [Ueber den Kronenapfel.] (*Bot. Ver. Brandenb. Verh. XXX.* 29-30. 1899.)

— **B., N.** Ueber den neuen amerikanischen blüthenlosen Apfel. (*Hamburg. Gart. Blumenzeit. XLVI.* 257-258. 1890.)

— **M[ayer], E.** Neuer amerikanischer blüthenloser Apfel. (*Gartenf. XXXIX.* 312-313. 1890.)

— **Meehan, Thomas.** The origin of coreless apples. — Contributions to the life-histories of plants, X. (*Acad. Nat. Sci. Philadelphia Proc.* 1894, pp. 53-54, 2 il. 1895.)

— **Osband, L. A.** An Appletree's freak. (*Asa Gray Bull. IV.* 67. 1896.)

— **Blauka, František.** Zrůdnost Jablka. [A deformation of an Apple.] (*Česká Flora, VII.* 8-9, 1 il. 1899.)

— **Kissa, N. W.** Kropfmaserbildung bei Pirus Malus chinensis. (*Zeitschr. Pflanzenkrankh. X.* 129-132, pl. 3-4. 1900.)

— **Tammes, [Tine].** Pomum in pomo. (*Akad. Wetensch. Amsterdam Versl. Afd. Natuurk. ser. 4, VIII.* 370-373, 1 il. 1900.)

— Physiology

— **Guillier, A.** Sur la stérilité du Pommier sous le climat de l'Olivier. (*Rev. Hort.* 1865, pp. 394-395.)

— **Rochleder, Friedrich.** Notiz über die Bestandtheile der Wurzelrinde des Apfelbaumes. (*Akad. Wiss. Wien Sitzber. LIII.* pt. 2, pp. 476-478. 1866.) — Sur l'écorce de la racine de Pommier. (*Jour. Pharm. Chim. Paris, ser. 4, V.* 238. 1867.) — From: *Jour. Prakt. Chem. XCVIII.* 205-208. 1866.

**Malus communis: Rochleder, Friedrich.** Über die Stammrinde von Pyrus Malus L. und Aesculus Hippocastanum L. (*Akad. Wiss. Wien Sitzber. LVI.* pt. 2, pp. 140-147. 1867.)

— Die Entstehung des Janus-Apfels. 1869. — See vol. I. 201: PHYSIOLOGY. XENIA.

— **Ascherson, [Paul].** [Keimpflanze in Innern eines Borsdorfer Apfels.] (*Bot. Ver. Brandenb. Verh. XVII.* Sitaber. pp. 79-80. 1875.) — Separate.

— **Pierre, [J.] I.** Note sur l'épuisement du sol par les Pommiers. (*Soc. Linn. Normandie Bull. ser. 2, IX.* 375-378. 1875. — *Ann. Agron. I.* 386-388. 1875.)

— **Dragendorff, [Georg].** Chemische Beiträge zur Pomologie, mit Berücksichtigung der livländischen Obstcultiv. [1878.] (*Dorpat. Naturf. Ges. Arch. ser. 2, VIII.* 139-240. 1882.)

— **Pfeil, Theodor.** Chemische Beiträge zur Pomologie. (Diss.) 46 pp. O. Dorpat, 1880.

— **Dragendorff, [Georg].** [Analysen von Aepfeln.] (*Dorpat. Naturf. Ges. Sitzber. V.* (1878-80), pp. 195-197. 1881.)

— **Скробиншевский, В. Я.** (Skrobishevski, V. Y.) О наливании плодовъ. — Ueber das Glasigwerden der Früchte. — See vol. I. 528: PATHOLOGY. GENERAL.

— **Halsted, B. D.** An investigation of Apple twigs. (*Iowa Agric. Exper. Stat. Bull. IV.* 104-132. 1889.)

— **Patrick, G. E.** A chemical study of Apple twigs. (*Iowa Agric. Exper. Stat. Bull. IV.* 99-103. 1889.)

— **Lindet, L.** Sur le développement et la maturation de la pomme à cidre. (*Acad. Sci. Paris Compt. Rend. CXVII.* 696-698. 1893. — *Jour. Pharm. Chim. Paris, ser. 5, XXIX.* 87-89. 1894.) — Recherches sur le développement et la maturation de la pomme à cidre. (*Ann. Agron. XX.* 5-20. 1894.)

— **Lindet, L.** Sur l'oxydation du tannin de la pomme à cidre. (*Acad. Sci. Paris Compt. Rend. CXX.* 370-372. 1895.)

— **Halsted, B. D.** Under the Apple tree. (*Chautauquan, XXIII.* 415-420. 1896.)

— **Nuttall, G. C.** The discoloration of cut apples. (*Knowledge, XXII.* 124-125. 1899.)

— Miscellaneous

— **Legati, Lorenzo.** Agriomeleis aut in silvestre Pomum genus metamorphoses. Q. Bononiae, 1667.†

— **Fikenscher, D. J.** (praeses). Christo-Poma. (Diss.) (Johann Stephan Rudolph.) 10 pp. sq. D. Baruthi, 1674.

— **Abbott, T. W.** The original Ribston Pippin Apple tree. (*Flor. Fruit. [X.]* 202-204, 1 il. [1857].)

— **Leroy, André.** Histoire [du Pommier]. (*In his Dictionnaire de pomologie . . . III.* 3-35. 1873.) — *Æbletræets Historie. (Tidskr. Havev. IX.* 33-42. 1874.)

— **Grindon, Leo.** The apple of literature. (*Gard. Chron. ser. 2, III.* 459-460, 491-492. 1875.)

— **Hovey, H. C.** The largest of Apple trees. (*Sci. Amer. new ser. XLIX.* 307. 1883. — *Amer. Gard. ser. 3, IV.* 224. 1883.)

— **Smith, W. R.** Old testament notes. (*Jour. Philol. XIII.* 61-66. 1885. See pp. 65-66.)

— **Joly, Ch[arles].** Deux arbres fruitiers remarquables aux États-Unis. (*Rev. Hort.* 1886, pp. 343-344, il. 88-89.)

— **Loret, Victor.** (*Soc. Bot. Lyon Ann. XV.* 38. 1888.) [Historical.]

— **Sahut, Félix.** 1893. — See vol. I. 295: NOTEWORTHY INDIVIDUAL TREES. NORTH AMERICA.

— **Janczewski, Edward.** Odwieczna Jabłoń. [The very old Apple tree [in Samogitia, Podgaj near Rosienie].] (*Ogrodnictwo, I.* 73-74, 1 il. 1896.)

**M. coronaria: Kerner, J. S.** [Pyrus coronaria.] (*In his Darstellung vorzüglicher ausländischer Bäume und Gesträuche . . . pp.* 2-3, pl. 16. 1796.)

— **Sims, John.** Pyrus coronaria. (*Bot. Mag. XLV.* pl. 2009. 1818.)

— **[Ker, J. B.]** Pyrus coronaria. (*Bot. Reg. VIII.* 651, pl. 1822.)

— **Géel, P. C. van.** [Pyrus coronaria.] (*In his Sertum botanicum . . . 2 pp., 1 pl.* 1828-32.)

— **Wenderoth, [G. W. F.].** Observationes botanicae in Horto botanico marburgensi institutae. Pyrus suaveolens. (*Flora, XIV.* pt. 1, p. 131. 1831.)

— **Reichenbach, H. G. L.** [Pyrus coronaria.] (*In his Flora exotica . . . IV.* 15-16, pl. 1835.)

— **Arthur, J. C.** Prolonged vitality of seeds. (*Bot. Gaz. VII.* 88. 1882.)



- Malus florentina:** Zuccagni, A[ttilio]. [Crataegus florentina.] (In his Centuria I. observationum botanicarum . . . no. 72. 1806. — Also in ROEMER, J. J. Collectanea . . . pp. 142-143. 1809.)
- Bertoloni, Antonio. [Mespilus florentina.] (Opusc. Scient. I. 149-150. 1817.)
- Targioni-Tossetti, O[ttaviano]. [Pyrus florentina.] (Soc. Ital. Sci. Modena Mem. XX. pt. 2, p. 302, pl. 5. 1829. — Also in his Osservazioni botaniche, dec. VI. pp. 12-15, pl. 20. 1831.)
- Hooker, [Sir] J. D. Pyrus crataegifolia. (Bot. Mag. CXXI. pl. 7423. 1895.)
- M. floribunda:** Kirchner, G. Notizen über neuere oder seltenere blühende Gehölze des Arboretum zu Muskau. (Gartenfl. XV. 50-51. 1866.)
- M. ioensis:** Bailey, L. H. Pyrus ioensis. (Bot. Gaz. XVII. 60. 1892.)
- Pyrus angustifolia [flore pleno]. (Gard. Chron. ser. 3, XIII. 43, il. 8. 1893.)
- M. microcarpa:** Rafinesque-[Schmalts], C. S. (Amer. Month. Mag. II. 206. 1818.)
- M. Pratii:** Hemsley, W. B. [Pyrus Pratii.] (Kew Bull. Misc. Inform. 1895, p. 16.)
- M. prunifolia:** Willdenow, C. L. [Pyrus prunifolia.] (In his Phytographia . . . pt. 1, p. 8. 1794.)
- Wenderoth, [G. W. F.]. [Pyrus ceratocarpa.] (Ges. Beförd. Naturw. Marburg Schrift. II. 254. 1831.)
- Regel, Ed[uard von]. [Pyrus prunifolia var.] (In his Index seminum . . . Hortus petropolitanus . . . 1865, p. 53; 1867, p. 37.)
- Hooker, [Sir] J. D. Pyrus prunifolia. (Bot. Mag. CI. pl. 6158. 1875.)
- M. rivularis:** Bongard, H. G. [Pyrus diversifolia.] (Acad. Sci. St. Petersb. Mém. Sci. Math. Phys. Nat. ser. 6, II. 133. 1833.)
- M. sikkimensis:** Hooker, [Sir] J. D. Pyrus sikkimensis. (Bot. Mag. CXXI. pl. 7430. 1895.)
- M. spectabilis:** Schneevogt, G. V. [Pyrus spectabilis.] (In his Icones plantarum rariorum, f. 15, pl. 1793-[95].)
- Curtis, William. Pyrus spectabilis. (Bot. Mag. VIII. pl. 267. 1794.)
- Zorn, Johannes. [Pyrus spectabilis.] (In his Auswahl schöner . . . Gewächse, [I.] 12, pl. 23. 1795.)
- Loiseleur-Deslongchamps, J. L. A. (In his Herbar général . . . II. 82, pl. 1817.)
- Drapiez, [Auguste]. [Pyrus spectabilis.] (In his Herbar de l'amateur . . . IV. 233, pl. 1830.)
- Loddiges, Conrad & Sons. Pyrus spectabilis. (Loddiges' Bot. Cab. XVIII. pl. 1729. 1831.)
- Guillard, Achille. (Ann. Sci. Nat. Bot. ser. 3, VIII. 324, pl. 18. 1847.) [Anatomical.]
- Siedhof, Carl. Ein Malus spectabilis, welcher um Weihnachten des Jahres 1869 schön und vollkommen blühte. (Gartenfl. XXVIII. 174-175. 1879.)
- M. Toringo:** Regel, Ed[uard von]. [Pyrus Sieboldi.] (In his Index seminum . . . Hortus petropolitanus . . . 1865, p. 51. — Gartenfl. VIII. 82. 1859.)
- Sargent, C. S. [Pyrus Toringo.] (Gard. & For. VI. 214. 1893.)
- M. transitoria:** Batalin, Alexander. [Pyrus transitoria.] (Hort. Petrop. Act. XIII. pt. 1, pp. 95-96. 1893.)
- M. Zumi:** Matsumura, J[inzo]. [Pyrus Zumi.] (Bot. Mag. Tokyo, XIII. pt. 2, p. 1. 1899.)

#### MARGYRICARPUS

- Hooker, [Sir] W. J. & Arnott, G. A. Walker-. [Margyricarpus alatus.] (Bot. Misc. III. 305-306. 1833.)
- Presl, K. B. [Margyricarpus imberbis.] (In his Epimelieae botanicae, p. 200. 1849.)
- Ball, John. (Linn. Soc. Jour. Bot. XXI. 216-217. 1886.)
- Britton, N. L. [Margyricarpus cristatus.] — In Rusby, H. H. (Torr. Bot. Club Mem. III. no. 3, p. 25. 1893.)
- Spegazzini, Carlo. (Rev. Facult. Agron. Veter. La Plata, III. 512-514. 1897.)

#### MESPILUS (CRATAE-MESPILUS)

- M. germanica:** Roth, A. W. (In his Beiträge zur Botanik, II. 23. 1783. — Also in his Neue Beiträge zur Botanik, pp. 208-209. 1802.)

- Mespilus germanica:** Bromfield, W. A. A notice of the localities of habitats of some rare British species of plants. (Mag. Nat. Hist. IX. 85-88. 1836. See pp. 86-87.)
- Boyer, Ch[arles]. Sur des anomalies de Nêles et de Poire. (Soc. Bot. France Bull. XII. 121-122. 1865.)
- Jessen, C. F. W. 1879. — See vol. I. 387: PHYTOGRAPHY. GERMAN EMPIRE.
- Fasciated Medlar. (Gard. Chron. ser. 2, XXIII. 112, il. 21. 1885.)
- Sturtevant, E. L. (Torr. Bot. Club Mem. I. 171. 1889-90.) [Morphological.]
- Gillot, X[avier]. (Soc. Bot. France Bull. XLI. 447-448. 1894.) [Teratological.]
- Kirchner, O[skar]. Über die kernlose Mispel. (Ver. Vaterl. Naturk. Württemberg Jahresh. LVI. Sitzber. pp. 31-33. 1900.)
- M. grandiflora:** Smith, Sir J. E. (In his Exotic botany . . . I. 33, pl. 18. 1804.)
- Guimpel, Fr[iedrich], Otto, Fr[iedrich] & Hayne, F. G. [Mespilus pyrifolia.] (In their Abbildungen der fremden . . . Holzarten, pp. 169-170, pl. 143. 1825.)
- Hooker, [Sir] W. J. Mespilus lobata. (Bot. Mag. LXII. pl. 3442. 1835.)
- Gillot, X[avier]. Étude sur un hybride du Mespilus germanica L. et du Crataegus Oxyacantha L. (Crataegus Oxyacantha-germanica), (Mespilus Smithii Seringe-Crataegus lobata Bosc.). (Soc. Bot. France Bull. XXII. apx. pp. 14-25. 1876.)
- Gillot, X[avier]. [Crataegus Oxyacantha-germanica.] (Soc. Dauphin. Éch. Plant. Bull. VI. 228. 1879. — Scria. Flor. Select. I. 24. 1882.) — Also in CORBIÈRE, L. & others. (Herb. Boissier Bull. II. apx. 4, p. 18. 1894.)
- Parmentier, Paul. [Crataegus Oxyacantha-germanica.] (Ann. Sci. Nat. Bot. ser. 8, II. 13-14. 1896. — Soc. Émul. Doubs Mém. ser. 6, X. (1895), pp. 329-334.) 1896. [Anatomical.]
- Camus, E. G. [Cratae-Mespilus grandiflora.] (Jour. Bot. Paris, XIII. 326. 1899.)
- Lassimonne, S. E. Mespilus Smithii. (Rev. Hort. 1899, p. 470.)
- NEILLIA (ADENILEMA; SPIRAEA spec.)**
- Planchon, J. E. [Adenilema.] (Ann. Sci. Nat. Bot. ser. 4, II. 259. 1854.)
- Oliver, D[aniel]. Neillia sinensis Oliv. (Hooker's Ic. Plant. XVI. pl. 1540. 1866-87.)
- André, Éd[ouard]. Neillia thyrsoflora. (Rev. Hort. 1868, pp. 415-416, il. 95-96.)
- Bureau, Éd[ouard] & Franchet, A[drien]. [Neillia thibetica.] (Jour. Bot. Paris, V. 45-46. [1891].)
- Hemsley, W. B. (Linn. Soc. Jour. Bot. XXIX. 304. 1893.)
- NEVIUSIA**
- Gray, Asa. Neviusia, a new genus of Rosaceae. (Amer. Acad. Mem. new ser. VI. 373-376. [1857-58].)
- [A new genus of the order Rosaceae.] [Neviusia alabamensis.] [1858.] (Amer. Acad. Proc. IV. 99-100. 1860.)
- Meehan, Thomas. [Neviusia alabamensis.] (In his Native flowers . . . ser. 2, II. 13-16, pl. 3. 1880.)
- Baillon, H[enri]. [Neviusia.] [1881.] (Soc. Linn. Paris Bull. I. 280. 1889.)
- Hooker, [Sir] J. D. Neviusia alabamensis. (Bot. Mag. CXI. pl. 6806. 1885.)
- Pollard, C. L. A visit to the home of Neviusia. (Plant World, III. 136-137. 1900.)
- NUTTALLIA (OSMARONIA)**
- Hooker, [Sir] W. J. & Arnott, G. A. Walker-. [Nuttallia cerasiformis.] (In their Botany of Capt. Beechey's voyage . . . pp. 336-337, pl. 82. 18[30]-41.)
- Dickson, Alexander. On the staminal arrangement in some species of Potentilla and in Nuttallia cerasiformis. (Edinb. Bot. Soc. Trans. VIII. 486-494, 1 pl. 1868. — Jour. Bot. IV. 273-281, 1 pl. 1866.)
- Baillon, H[enri]. [Exochorda? Davidiana.] (Adansonia, IX. 149; XI. 328. 1868-75.)
- Lavallé, Alphonse. [Nuttallia cerasiformis.] (In his Arboretum segrezianum, pp. 29-32, pl. 9. 1880-85.)
- Göschke, Franz. Nuttallia cerasiformis Torr. et Gr. (Garten-Zeit. IV. 382-383, il. 87. 1865.)

- Greene, E. L.** [*Nuttallia cerasiformis*.] (*Gard. & For.* II. 219-220. 1899.)  
 — [*Osmaronia*.] (*Pittonia*, II. 189-191. 1899-92.)  
**Henry, L[ouis].** Un *Nuttallia* hermaphrodite. (*Jardin*, X. 99-100. 1896.)  
**[Jouin, E.]** Les variations sexuelles du *Nuttallia*. (*Rev. Hort.* 1896, pp. 419-420.)

## OSTEOMELES

- Hemsley, W. B.** [*Osteomeles anthyllidifolia*.] (*Gard. & For.* IV. 88. 1891.)  
**Hooker, [Sir] J. D.** *Osteomeles anthyllidifolia*. (*Bot. Mag.* CXX. pl. 7354. 1894.)  
**Hemsley, W. B.** *Osteomeles subrotunda* C. Koch. (*Hooker's Ic. Plant.* XXVII. pt. 2, pl. 2644. 1900.)

## PARASTEMON

- Candolle, Alph[onse] de.** Sur deux genres nouveaux confondus avec des plantes de la famille des Myrsinées [*Parastemon* et *Kellana*]. (*Ann. Sci. Nat. Bot.* ser. 2, XVIII. 206-209. 1842.)  
**Planchon, J. E.** (*Ann. Sci. Nat. Bot.* ser. 4, II. 258. 1854.)  
**Kurz, Sulpiz.** [*Parastemon urophyllus* var. *macrocarpa*.] (*As. Soc. Bengal Jour.* XLV. pt. 2, p. 129. 1876.)

## PARINARIUM (CYCLANDROPHORA, GRYMANTIA, LEPIDOCARPA, MARANTHES, PETROCARYA, THELIRA)

- [Du Petit-Thouars, A. A.]** [*Thelira*.] (*In his Genera nova madagascariensis* . . . pp. 21-22. 1806.) — Also in **ROMMER, J. J.** *Collectanea* . . . p. 212. 1809.)  
**Jack, William.** [*Petrocarya*.] (*Hooker Comp. Bot. Mag.* I. 220-221. 1835.) [Malayan species.]  
**Brunner, Samuel.** (*Flora*, XXIII. pt. 1, Beibl. pp. 94-95. 1840.)  
**Hasakari, J. K.** (*Flora*, XXVII. pt. 2, pp. 583-585. 1844.) [Malayan species.]  
**Presl, K. B.** [*Grymania polyandra*, *G. salicifolia*.] (*In his Epimeliae botanicae*, pp. 193-194. 1849.)  
**Gray, Ass.** (*In his United States exploring expedition* . . . Botany. Phanerogamia, I. 488-492, pl. 54-55. 1854.) [Species of Polynesia.]  
**Korthals, P. W.** [*Lepidocarpa ovalis*, *L. costata*.] (*Natuurk. Tijdschr. Ned. Indië*, VII. 210-211. 1854. — *Nederl. Kruidk. Arch.* III. 385-387. 1855.)  
**Baillon, H[enri].** Sur le genre *Thelyra* de Dupetit-Thouars. (*Adansonia*, VIII. 159-161. 1867-68.)  
**P. anamense:** **Hance, H. F.** (*Jour. Bot.* XV. 333. 1877.)  
**P. Benna:** **Elliot, G. F. Scott.** (*Linn. Soc. Jour. Bot.* XXX. 78. 1895.)  
**P. capense:** **Oliver, D[aniel].** *Parinarium capense* Harvey. (*Hooker's Ic. Plant.* XIII. 26, pl. 1233. 1877-79.)  
**P. Chapelleri:** **Baillon, H[enri].** (*Adansonia*, IX. 148-149. 1868-70.)  
**P. congense:** **Didrichsen, F[erdinand].** (*Naturh. For. Kjöbenhavn Vidensk. Meddel.* 1854, pp. 197-198. 1855.)  
**P. emirnense:** **Baker, J. G.** (*Linn. Soc. Jour. Bot.* XXII. 469. 1887.)  
**P. floribundum:** **Baker, [J. G.]** (*Kew Bull. Misc. Inform.* 1897, p. 265.)  
**P. glaberrimum:** **Hasakari, J. K.** [*Cyclandrophora glaberrima*.] (*Flora*, XXV. pt. 2, Beibl. p. 47. 1842.)  
**P. Griffithianum:** **Korthals, P. W.** Bijdragen tot de geslachten *Cleisocratera*, *Boschia* en *Maranthes*. (*In his Kruidkunde*, pp. 256-259, pl. 62, 69-70. 1839-42.) [*Maranthes multiflora*.]  
**P. laurinum:** **Powell, Thomas.** (*Jour. Bot.* VI. 345. 1868.)  
**P. macrophyllum:** **Miquel, F. A. W.** (*Ann. Mus. Bot. Lugd.-Bat.* III. 237, pl. 5. 1867.)  
 — **Teymann, J. E. & Binnendijk, S[imon].** (*Natuurk. Tijdschr. Ned. Indië*, XXIX. 256. 1867.)  
**P. scabrum:** **Miquel, F. A. W.** (*In his Flora van Nederlandsch Indië*, I. pt. 1, p. 354, pl. 5. 1855.)

## PERAPHYLLUM

- Hooker, [Sir] J. D.** *Peraphyllum ramosissimum*. (*Bot. Mag.* CXXI. pl. 7420. 1895.)

## PHOTINIA (POURTHIAEA, HETEROMELES; CHAMAEMELES spec., CRATAEGUS spec., MESPILUS spec.)

- Hance, H. F.** (*Jour. Bot.* XVIII. 261; XX. 5-6. 1880-82.) [Species of eastern Asia.]

- Photinia arbutifolia:** **Loddiges, Conrad & Sons.** *Crataegus arbutifolia*. (*Loddiges' Bot. Cab.* III. pl. 201. 1818.)  
 — **[Ker, J. B.]** *Photinia arbutifolia*. (*Bot. Reg.* VI. 491, pl. 1820.)  
 — **Presl, K. B.** [*Photinia salicifolia*.] (*In his Epimeliae botanicae*, p. 204. 1849.)  
 — **Platt, R. H.** Toyon berries in the North Coast Ranges, California. [*Heteromeles arbutifolia* var.] (*Erythea*, VII. 43. 1899.)  
**P. Benthamiana:** **Hance, H. F.** (*Ann. Sci. Nat. Bot.* ser. 5, V. 213. 1866.)  
**P. deflexa:** **Hemsley, W. B.** (*Ann. Bot. Lond.* IX. 153. 1895.)  
**P. integrifolia:** **Junghuhn, Franz.** (*Tijdschr. Natuurk. Geschied. Phys.* VII. 305. 1840.)  
**P. mexicana:** **Baillon, H[enri].** [*Chamaemeles mexicana*.] (*Adansonia*, IX. 148. 1868-70.)  
**P. parvifolia:** **Pritzl, E[rnst].** [*Pourthiaea parvifolia*.] — **In** **DIELS, Ludwig.** (*Bot. Jahrb.* XXIX. pt. 3-4, p. 389. 1900.)  
**P. serrulata:** **Loddiges, Conrad & Sons.** *Crataegus glabra*. (*Loddiges' Bot. Cab.* III. pl. 248. 1818.)  
 — **Sims, John.** *Crataegus glabra*. (*Bot. Mag.* XLVII. pl. 2105. 1820.)  
 — **Savi, G[aetano].** [*Crataegus glabra*.] (*In his Flora italiana* . . . II. 13-14, pl. 45. 1822.)  
 — **Colla, Luigi.** [*Mespilus glabra*.] (*In his Hortus ripulensis* . . . p. 90, pl. 36. 1824.)  
 — **Loiseleur-Deslongchamps, J. L. A.** [*Crataegus glabra*.] (*In his Herbar général* . . . VIII. 554, pl. 1827.)  
 — **Hooker, [Sir] W. J. & Arnott, G. A. Walker.** [*Photinia serrulata* var. *prunifolia*.] (*In their Botany of Capt. Beechey's voyage* . . . p. 185. 1830-41.)  
 — **Drapiez, [Auguste].** (*In his Herbar de l'amateur* . . . VI. 398, pl. 1833.)  
 — **Maximowicz, C. J.** [*Photinia glabra*  $\beta$  *chinensis*.] (*Soc. Nat. Moscou Bull.* LIV. pt. 1, p. 20. 1879.)  
**P. villosa:** **Hance, H. F.** [*Photinia villosa* var. *formosana*.] (*Ann. Sci. Nat. Bot.* ser. 5, V. 212-213. 1866.)  
 — **[Sargent], C. S.** *Photinia villosa*. (*Gard. & For.* I. 67, il. 12. 1888.)  
 — **[Sargent], C. S.** The Japanese *Photinia*. (*Gard. & For.* IV. 376, il. 62. 1891.)  
 — **Palibin, [Iwan].** [*Pourthiaea variabilis*.] (*Hort. Petrop. Act.* XVII. 76. 1899.)  
**P. Wrightiana:** **Maximowicz, C. J.** (*Acad. Sci. St. Pétersb. Bull.* XXXII. 486-487. 1888. — *Acad. Sci. St. Pétersb. Mémoires. Biol.* XII. 726-727. 1888.)
- PHYSOCARPUS** (EPICOSTORUS, OPULASTER; NEILLIA spec., SPIRAEA spec.)  
**Rafinesque-Schmalz, C. S.** [*Epicostorus*.] (*Soc. Linn. Bordeaux Act.* VI. 266. 1833.)  
**[Greene, E. L.]** The North American *Neilliae*. (*Pittonia*, II. 25-31. 1889-92.)  
**Junger, E[rnst].** [*Opulaster*.] (*Oesterr. Bot. Zeitschr.* XLI. 167. 1891.)  
**Jones, M. E.** [*Opulaster*.] (*Zoe*, IV. 38-44. 1893-94.)  
**P. amurensis:** **Maximowicz, C. J.** [*Spiraea amurensis*.] (*Acad. Sci. St. Pétersb. Mémoires. Sav. Étr.* IX. 90. 1859.)  
 — **[Regel], E[duard] von.** *Spiraea amurensis* Maxim. (*Gartenfl.* XIV. 324-325, pl. 489. 1865.)  
**P. anomala:** **Diels, L[udwig].** (*Bot. Jahrb.* XXIX. pt. 3-4, p. 382. 1900.)  
**P. monogyna:** **Torrey, J[ohn].** [*Spiraea monogyna*.] (*Lyc. Nat. Hist. New York Ann.* II. 194-195. 1828.)  
 — **Rydberg, P. A.** [*Opulaster monogyna*.] (*Contrib. United States Nat. Herb.* III. no. 8, pp. 495-496. 1896.)  
**P. opulifolia:** **Braun, [Alexander].** [*Spiraea opulifolia* mit gedrehten Stämmen.] (*Ges. Naturf. Freunde Berlin Sitzber.* 1867, p. 20. 1868.)  
 — **Ludwig, F[riedrich].** Über einen eigentümlichen Farbenwechsel in dem Blütenstande von *Spiraea opulifolia* L. (*Kosmos*, XV. 203-205. 1884.) — *Separate*.  
**P. pauciflora:** **Rothrock, J. T.** [*Neillia pauciflora*.] (*In* REPORT upon the United States geographical surveys west of the one hundredth meridian, in charge of Geo. M. Wheeler . . . VI. Botany, p. 110. 1878.)

**Physocarpus pauciflora:** Heller, A. A. [Opulaster pauciflorus.] (*Torr. Bot. Club Bull.* XXV. 581, 626-627. 1898.)

**P. pubescens:** Eydberg, P. A. [Opulaster pubescens.] (*New York Bot. Gard. Mem.* I. 205. 1900.)

**P. Torreyi:** Watson, S[ereno]. [Neillia Torreyi.] (*Amer. Acad. Proc.* XI. 136. 1876.)

— Meehan, Thomas. Mr. M. S. Jones' Colorado notes. [Neillia Torreyi.] (*Bot. Gaz.* V. 11-12. 1890.)

— W[atson], S[ereno]. Neillia Torreyi. (*Gard. & For.* II. 4, il. 84. 1889.)

### POLYLEPIS

**Hieronimus, G[eorg].** (*Bot. Jahrb.* XX. Beibl. no. 49, pp. 29-30; XXI. 312-314. 1895-96.)

### POTANINIA

**Maximowicz, C. J.** [Potaninia mongolica.] (*Acad. Sci. St. Pétersb. Bull.* XXVII. 465-466. 1881. — *Acad. Sci. St. Pétersb. Mém. Biol.* XI. 214-215. 1883.)

### POTENTILLA

**Nestler, C. G.** Monographia de Potentilla, praemissis nonnullis observationibus circa familiam Rosacearum. 80 pp. 11 pl. Q. Parisiis, 1816.

**Lehmann, J. G. C.** Monographia generis Potentillarum. 201+ [2] pp. 20 pl. sq. O. Hamburgi, 1820.

**Seringe, [N. C.]** (In CANDOLLE, A. P. de & Alphonse de Prodrumus . . . II. 571-586. 1825.)

**Lehmann, Christian.** Revisio Potentillarum. 14+230 pp. 64 pl. 5 tab. (*Leop.-Carol. Akad. Naturf. Verh.* XXIII. (XV.) suppl. 1856.)

**Dickson, Alexander.** On the staminal arrangement in some species of Potentilla . . . 1866. — See NUTTALLIA, p. 268.

**Koehne, E[mil].** Zwei neue Gehölzarten und ein neuer Bastard. (*Deutsch. Dendr. Ges. Mitteil.* V. 43-50. 1896.) [Potentilla micrandra, P. dahurica × fruticosa.]

**P. davurica:** Nestler, C. G. (In his Monographia de Potentilla . . . p. 31, pl. 1<sup>bis</sup>. 1816.)

— Lehmann, J. G. C. (In his Novarum . . . stirpium pugillus III. pp. 6-8. 1831.)

**P. fruticosa:** Guimpel, F[r]iedrich, Otto, F[r]iedrich & Hayne, F. G. (In their Abbildungen der fremden . . . Holzarten, pp. 51-52, pl. 42. 1825.)

— Lehmann, J. G. C. [Potentilla fruticosa var.] (In his Novarum . . . stirpium pugillus IX., pp. 31-32. 1851.)

— Loret, Henri. (*Soc. Bot. France Bull.* VI. 279. 1859.)

— Regel, E[duard] von. Potentilla fruticosa L. var. tenuifolia Lehm. (*Gartenfl.* IX. 4, pl. 278. 1860.)

— Watson, Sereno. Revision of the extra-tropical North American species of the genus Potentilla, excluding Sibbaldia, Horkelia and Ivesia. (*Amer. Acad. Proc.* VIII. 549-573. 1873.)

Potentilla fruticosa var. parvifolia (p. 561).

— Maximowicz, C. J. [Potentilla fruticosa var. mandshurica, var. mongolica.] (*Acad. Sci. St. Pétersb. Bull.* XIX. 164-165. 1874. — *Acad. Sci. St. Pétersb. Mém. Biol.* IX. 157-158. 1877.)

— J. (*Gard. & For.* I. 285. 1888.)

— Brenner, [M. M. W.]. [Anmärkningsvärda nyinkomna växter i Finland.] (*Soc. Faun. Flor. Fenn. Meddel.* XV. 218. 1888-89.)

**P. glabra:** Loddiges, Conrad & Sons. Potentilla glabra. (*Loddiges' Bot. Cab.* X. pl. 914. 1824.)

— Hooker, [Sir] W. J. Potentilla glabra. (*Bot. Mag.* LXV. pl. 3676. 1839.)

— Regel, E[duard] von. Potentilla glabra Lodd. (*Gartenfl.* IX. 3-4, pl. 278. 1860.)

**P. leptopetala:** Lehmann, J. G. C. (*Flora*, XIV. pt. 1, pp. 133. 1831.)

**P. parvifolia:** Lehmann, J. G. C. (In his Novarum . . . stirpium pugillus III. p. 6. 1831.)

**P. reticulata:** Bertoloni, Antonio. (*Accad. Sci. Bologna Mem.* ser. 2, III. 420, pl. 2. 1863. — Also in his *Piante nuove asiatiche*, I. 6-7, pl. 2. 1864.)

**P. rigida:** Lehmann, J. G. C. (In his Novarum . . . stirpium pugillus III. pp. 3-5. 1831.)

**P. Salesoviana:** Stephan, Friedrich von. Plantae novae Sibiriae. (*Soc. Nat. Moscou Mém.* II. 6-9, pl. 3-4. 1809. See pp. 6-8, pl. 3.)

### POTERIUM

**Bory de St. Vincent, J. B. G. M.** [Poterium frutescens.] (In his *Essais sur les Isles Fortunées* . . . p. 346. 1803.)

**Colla, Luigi.** [Poterium caudatum.] (In his *Hortus ripulensis* . . . p. 112, pl. 40. 1824.)

### PRINSEPIA (PLAGIOSPERMUM)

**Oliver, Daniel.** Plagiospermum sinense Oliv. (*Hooker's Ic. Plant.* XVI. pl. 1526. 1836-37.)

**Batalin, Alexander.** [Prinsepia uniflora.] (*Hort. Petrop. Act.* XII. pt. 1, p. 167. 1892. — *Gartenfl.* XLII. 331. 1893.)

**PRUNUS (AMYGDALOPSIS, AMYGDALUS, ARMENIACA, CERASEIDOS, CERASUS, LAUROCERASUS, MAHALEB, OBSPODIAS, PADUS, PERSICA, PRUNOPSIS)**

### Taxonomy

**Ehrhart, Friedrich.** (In his *Beiträge zur Naturkunde*, VII. 126-133. 1792.)

**Borchhansen, M. B.** Ueber Linné's Prunus und Amygdalus-Gattungen. (*Arch. Bot. Römer*, I. pt. 2, pp. 36-39. 1797.)

**Schmidt, Franz.** [Amygdalus.] (In his *Oesterreichs allgemeine Baumzucht* . . . IV. 22-29, pl. 201-208. 1822.)

**Seringe, [N. C.]** (In CANDOLLE, A. P. de & Alphonse de Prodrumus . . . II. 530-541. 1825.)

**Spach, Ed[uard].** Monographia generis Amygdalus. (*Ann. Sci. Nat. Bot.* ser. 2, XIX. 106-128, pl. 16. 1843.) — Reprinted: 23 pp. 1 pl. O. n. t-p. [Paris, 1843.]

**Tenore, Michele.** Intorno all' Amygdalus pumila del Linneo, ed al Prunus japonica del Thunberg. (*Giorn. Bot. Ital.* II. pt. 4, pp. 61-72. 1847.)

**Liegel, [Georg].** Pomologische Beschreibung von zwei seltenen Pflaumenarten. (*Flora*, XXXI. 593-595. 1848.)

**Schlechtendal, D. F. L. von.** Betrachtungen über die Zwergmandeln und die Gattung Amygdalus überhaupt. (*Naturf. Ges. Halle Abh.* II. (1854), pp. 1-30. 1855. — Reprinted: 30 pp. Q. Halle, 1854. — (*Hamburg. Gart. Blumenzeit.* XI. 262-273, 299-306, 395-402. 1855.)

**[Koch, Karl.]** Ueber Mirabelle, Myrobalane und Kirschkirsche. (*Ver. Beförd. Gartenb. Preuss. Wochenschr.* V. 285-288. 1862.)

**Decaisne, [Joseph].** 15+ [30] pp. 12 pl. (In his *Jardin fruitier* . . . VIII. 1862-75.)

— [Armeniaca.] [15] pp. 1 pl. (In his *Jardin fruitier* . . . VIII. 1862-75.)

**Genevier, Gaston.** (*Soc. Acad. Maine-et-Loire Mém.* XX. 28-29. 1866.)

**Arvet-Touvet, Casimir.** 1871. — See vol. I. 414: PHYTOGRAPHY. FRANCE.

**Gordon, George.** Double-flowered Cherries. (*Gard.* X. 486-487, pl. 47. 1876.)

With a plate of *Cerasus Juliana floribus roseis*.

**Junger, Ernst.** Prunus persica Čelakovský. — Notizen aus alten botanischen Büchern. (*Bot. Zeit.* XXXVI. 426-427. 1878.)

**G., W. R.** The "Indian Peach." (*Torr. Bot. Club Bull.* XII. 84-86. 1885.)

**Hoffmann, Hermann.** Prunus; Saatversuche. — Culturversuche über Variation. (*Bot. Zeit.* XLV. 753-755. 1887.)

**André, Ed[ouard].** Les Prunopsis. (*Rev. Hort.* 1890, pp. 209-210, il. 62.)

**Greene, E. L.** Are Plums and Cherries of one genus? (*Gard. & For.* IV. 250. 1891.)

**Springer, L. A.** 1896. — See vol. I. 294: PHYTOGRAPHY. DENDROGRAPHY.

**Arnaud, M. H.** Le Laurier-cerise est-il une Amygdalée? (*Assoc. Franç. Avanc. Sci. Compt. Rend.* XXIX. pt. 1, pp. 182-183. 1900.)

New family proposed.

### North America

**[Schlechtendal, D. F. L. von.]** Bemerkungen über die amerikanischen Kirschen-Arten aus der Abtheilung Laurocerasus. (*Linnaea*, XIII. 85-92. 1839.)

**Scheele, Adolf.** (*Linnaea*, XXI. 593-594. 1848.)

**[Greene, E. L.]** Notes on some western Cherries. (*Pillonia*, II. 159-161. 1889-92.)

— [Prunus.] (*Gard. & For.* IV. 243. 1891.)

**Bailey, L. H.** A study of the native Plum as now under cultivation. (*Amer. Gard.* ser. 3, XIII. 596-601, 10 il. 1892.)

**Waugh, F. A.** Notes on sundry American Plums. (*Bot. Gaz.* XXVI. 48-53. 1896.)

- Mohr, Charles.** Notes on some new and little known plants of the Alabama flora. (*Torr. Bot. Club Bull.* XXVI. 118-121. 1899.)
- Wagh, F. A.** Geography of variation in the genus *Prunus* in America. (*Vermont Agric. Exper. Stat. Bull.* XII. 231-239, 1 il. 1899.)
- Central and South America
- Chamisso, Adal[bert] von & Schlechtendal, D. F. L. von.** (*Linnaea*, II. 542-543. 1827. — *Linnaea*, V. 570-571. 1830.)
- Zuccarini, J. G.** [*Prunus* Capollin, *P. brachybotrya*.] (*Akad. Wiss. München Abh. Math. Phys. Cl. II.* (1831-36), pp. 345-348, pl. 8. 1837.)
- Esaby, H. H.** (*Torr. Bot. Club Mem.* III. no. 3, pp. 24-25; VI. 30-31. 1893-99.)
- Europe
- Weihe, [K. E. A.].** *Prunus floribunda*, *P. fruticans*. (*Flora*, IX. pt. 2, pp. 747-749. 1826.)
- Lindgren, S. J.** 1841. — See vol. I. 354: PHYTOGRAPHY. SCANDINAVIA.
- Boeckl, Godwin.** Ueber zwei neue *Prunus*-Arten Deutschland's. (*Bot. Zeit.* XI. 826-828. 1863.)
- Kitaibel, Paul.** (*Linnaea*, XXXII. 601-604. 1863.)
- Jordan, A[lexis] & Foureau, J[ules].** (*In their Icones ad floram Europae* . . . I. 55-56, pl. 151-155. 1866-68.)
- Paillot, J[ustin].** Note sur les *Prunus erubescens* Paill. et *P. virescens* Paill. (*Prunus spinosa* L. ex parte.) (*Soc. Bot. France Bull.* XVI. apx. pp. 14-17. 1869.)
- Paillot, J[ustin] & Vendrely, X[avier].** (*Soc. Émul. Doubs Mém.* ser. 4, VI. (1870-71), pp. 84-86. 1872.)
- Grenier, Ch[arles].** (*Soc. Émul. Doubs Mém.* ser. 4, IX. (1874), pp. 419-420. 1875.)
- Paillot, J[ustin] & Vendrely, X[avier].** (*Soc. Émul. Doubs Mém.* ser. 4, X. (1875), pp. 489-491. 1876.)
- Bouchy, (abbé).** Sur quelques espèces dites Jordaniques. [*Prunus rubra*, *P. dulcis*.] (*Assoc. Franç. Avanc. Sci. Compt. Rend.* VI. (1877), pp. 591-593. 1878.)
- Debeaux, O[don].** (*Soc. Sci. Pyrén. Or. Bull.* XXIII. 142-143; XXIV. 149-152. 1878-80.)
- Olavaud, Armand.** Note sur les formes spontanées ou subspontanées du genre *Prunus* observées dans le département de la Gironde. (*Soc. Linn. Bordeaux Act.* XXXVIII. 584-608. 1894.)
- Winter, [Ferdinand].** [Über eine neue *Prunus*-Art.] (*Naturh. Ver. Preuss. Rheinl. Verh.* XLIII. Correspbl. pp. 64-65. 1896.)
- Sommier, S[tefano] & Levier, E[milio].** [*Cerasus*.] (*Hort. Petrop. Act.* XVI. 132-133. 1900.)
- Asia
- Olivier, G. A.** [*Amygdalus arabica*.] (*In his Voyage dans l'empire Othoman* . . . Atlas, pl. 47. 1801.)
- Bunge, Alexander von.** (*Acad. Sci. St. Pétersb. Mém. Sav. Étr.* II. 96-97. 1835.) [Species of eastern Asia.]
- Spach, E[duard].** [*Cerasus*.] (*Ann. Sci. Nat. Bot.* ser. 2, XIX. 125-128. 1843.) [Species of western Asia.]
- Siebold, P. F. von & Zuccarini, J. G.** (*Akad. Wiss. München Abh. Math. Phys. Cl. IV.* pt. 2, pp. 122-124. 1845.) [Species of eastern Asia.]
- Maximowicz, C. J.** (*Acad. Sci. St. Pétersb. Mém. Sav. Étr.* IX. 87-89. 1859.) [Species of eastern Asia.]
- Boissier, E[dmund] & Buhse, F[edor].** [*Amygdalus scoparia*, *A. Reuteri*.] (*Soc. Nat. Moscou Nouv. Mém.* XII. 79-80. 1860.)
- Schlechtendal, D. F. L. von.** Ueber die Zwergmandeln. (*Bot. Zeit.* XXIII. 337-341, pl. 12. 1865.)
- Hance, H. F.** (*Jour. Bot.* XIII. 131-132. 1875.) [Species of eastern Asia.]
- Maximowicz, C. J.** (*Soc. Nat. Moscou Bull.* LIV. pt. 1, pp. 10-17. 1879.) [Species of eastern Asia.]
- Aitchison, J. E. T.** (*Linn. Soc. Jour. Bot.* XVIII. 50-52. 1881.) [Himalayan species.]
- Maximowicz, C. J.** (*Acad. Sci. St. Pétersb. Bull.* XXIX. 74-112. 1884. — *Acad. Sci. St. Pétersb. Mém. Biol.* XI. 657-710. 1883.) [Species of eastern Asia.]
- Franchet, A[drien].** [*Prunus thibetica*, *P. cinerascens*.] (*Mus. Hist. Nat. Paris Nouv. Arch.* ser. 2, VIII. 215-216. 1885.)
- Batalin, Alexander.** [*Prunus setulosa*, *P. brachypoda*.] (*Hort. Petrop. Act.* XII. pt. 1, pp. 165-167. 1892.)
- Fritsch, Karl.** Über einige südwestasiatische *Prunus*-Arten des Wiener botanischen Gartens; ein Beitrag zur Systematik der Amygdalaceen. (*Akad. Wiss. Wien Sitzber.* Cl. pt. 1, pp. 626-641, 3 pl. 1892.) — Reprinted: 16 pp. 3 pl. O. t-p-c. Wien, 1892.
- Batalin, A[lexander].** (*Gartenfl.* XLII. 329-330. 1893.) [Species of eastern Asia.]
- Sargent, C. S.** (*Gard. & For.* VI. 193-194, il. 31. 1893.) [Species of eastern Asia.]
- Batalin, Alexander.** (*Hort. Petrop. Act.* XIV. pt. 1, pp. 167-170; pt. 2, pp. 322-323. 1895-98.) [Species of central Asia.]
- Bornmüller, J[oseph].** *Hypericum pumilio*, *Cerasus hippophaoides*, *Sedum rodanthum*, drei neue Arten aus dem östlichen Anatolien. (*Oesterr. Bot. Zeitschr.* XLIX. 14-17. 1899.) *Cerasus hippophaoides* (p. 15).
- Morphology
- Besler, M. R.** *Gazophylacium rerum naturalium ex regno vegetabili, animali et minerali depromptarum nunquam hactenus in lucem editarum* . . . 24 pl. F<sup>4</sup>. [Lipsiae], 1642. — [Another ed.] 1 f. 35 pl. F<sup>4</sup>. Lipsiae & Francofurti, 1716. Contains a branch with 120 plums (Ed. 1642, pl. 6).
- Knight, T. A.** Sur un Pêcher né d'un Amandier. (*Soc. Philom. Bull.* 1820, p. 90.)
- Schacht, H[ermann].** 1855. — See vol. I. 122: MORPHOLOGY AND ANATOMY. EMBRYOLOGY.
- Frank, A. B.** 1866. — See vol. I. 134: MORPHOLOGY AND ANATOMY. SECRETORY TISSUES.
- Cave, Charles.** (*Ann. Sci. Nat. Bot.* ser. 5, X. 189, pl. 3. 1869.) — [*Amygdalus*.] (*Ann. Sci. Nat. Bot.* ser. 5, X. 190, pl. 3-4. 1869.)
- Meehan, [Thomas].** [On the gland-bearing leaves in the Peach and Cherry.] (*Acad. Nat. Sci. Philadelphia Proc.* 1869, p. 136.)
- Carrière, E. A.** Brugnonnier hétérocarpe. (*Rev. Hort.* 1872, pp. 311-312, pl.)
- Le Monnier, G[eorges].** (*Ann. Sci. Nat. Bot.* ser. 5, XVI. 258-259, pl. 10-11. 1872.)
- Reinke, J[ohannes].** (*Bot. Zeit.* XXXII. 47-48, 60-61. 1874.)
- Pomel, A[uguste].** Note sur le périsperme du Prunier. (*Assoc. Franç. Avanc. Sci. Compt. Rend.* V. (1876), p. 475. 1877.)
- Macchiati, L[uiigi].** I nettarii estroflorali delle Amigdalacee. (*Nuov. Giorn. Bot. Ital.* XVIII. 305-307. 1886.)
- Mangin, Louis.** [*Cerasus*.] (*Jour. Bot. Paris*, II. 2-7, 20-27, il. 1-17. [1888.])
- [*Prunus*.] (*Jour. Bot. Paris*, II. 27-28, il. 18-21. [1888.])
- Meehan, [Thomas].** Cortical peculiarities in the Plum. (*Acad. Nat. Sci. Philadelphia Proc.* 1887, pp. 119-120. 1888.)
- Also on abnormal flowers.
- Sturtevant, E. L.** (*Torr. Bot. Club Mem.* I. 157-158, 168, 176, 180-181. 1899-90.)
- Russell, W[illiam].** (*Ann. Sci. Nat. Bot.* ser. 7, XV. 113-114. 1892.)
- Grosdemange, Ch[arles].** Un cas de dimorphisme. (*Jardin*, VII. 186-187, il. 73. 1893.)
- Burkill, L. H.** (*Linn. Soc. Jour. Bot.* XXXI. 242. 1895.)
- Goff, E. S.** The origin and early development of the flowers in the Cherry, Plum, Apple and Pear. (*Wisconsin Agric. Exper. Stat. Ann. Rep.* XVI. 289-303, il. 55-77. 1899.)
- Parmentier, Paul.** Recherches sur les glandes pétiolaires de quelques Amygdalées. (*Assoc. Franç. Avanc. Sci. Compt. Rend.* XXIX. pt. 2, pp. 663-670, 14 il. 1900.) — Separate: t-p-c. Paris, [1900].
- Teratology
- Grass, L. S.** De *Ceraso pleniflora prolifera*. (*Acad. Nat. Cur. Msc. Cur. Ephem.* dec. 1, vol. IV.-V. (1673-74), pp. 95-96. 1676.)
- Marchant, [Nicolas].** Observation sur un nouveau phénomène concernant la structure du fruit d'une espèce de Prunier. (*Acad. Sci. Paris Hist. Mém.* 1735, pp. 373-378, pl. 14. 1738.)
- Schlotterbec, [P. J.].** Kruidkundige waarnemingen over de wanshepselen der planten. (*Natuurk. Verh. Verzam. Stukk. Natuurk.* III. 594-606, 1 pl. 1773.)
- Robb, James.** Remarks on an anomalous form of the Plum, observed in the gardens of New Brunswick, North America. (*Hooker Jour. Bot.* III. 91-97, pl. 4. 1841.)
- Treviranus, L. C.** 1862. — See vol. I. 143: TERATOLOGY.

- Carrière, E. A.** Anomalie présentée par des Cerises. (*Rev. Hort.* 1868, pp. 310-311, il. 33-34.)
- Baillon, H[enri].** Sur un Amandier à ovules anormaux. (*Adansonia*, IX. 152-153, 1 pl. 1888-70.)
- Carrière, E. A.** Cerise à collier. (*Rev. Hort.* 1873, pp. 13-14, il. 1.)
- Sadebeck, Richard.** Morphologisches Verhalten gefüllter Kirschblüthen. (*Schles. Ges. Vaterl. Kull. Jahresh.* LIII. (1875), pp. 107-108. 1876.)
- Morière, [Jules].** [Cas tératologique offert par plusieurs rameaux de Prunier.] (*Soc. Linn. Normandie Bull.* ser. 3, III. (1878-79), pp. 343-345. 1879.)
- Goethe, [Rudolph].** Pomologische Curiositäten aus den Sortimenten der Kgl. Lehranstalt für Obst- und Weinbau in Geisenheim a. Rh. (*Deutsch. Gart.* 1881, p. 529, 1 pl.)
- [Greene, E. L.]** Teratological notes. (*Pittonia*, II. 299-300. 1888-92.)  
Flowers with several pistils.
- Kaisler, K[arl] von.** (*Oesterr. Bot. Zeitschr.* XLIX. 175. 1899.)  
Physiology
- Wicke, Wilhelm.** 1851-52. — See vol. I. 175: PHYSIOLOGY. METABOLIC PROCESSES.
- Wigand, A.** 1863. — See vol. I. 181: PHYSIOLOGY. GUMS AND RESINS.
- Bougarel, Charles.** De l'amygdaline et d'un principe nouveau trouvé dans les feuilles d'un certain nombre de végétaux. 87 pp. O. Paris, 1877.
- Kosmann, C[onstant].** 1877. — See vol. I. 176: PHYSIOLOGY. METABOLIC PROCESSES.
- Hoffmann, [Hermann].** Phänologische Studien. (*Bot. Jahrb.* VII. 146-152, map. 1886.)
- Goff, E. S.** Flowering and fertilization of native Plums. (*Wisconsin Agric. Exper. Stat. Ann. Rep.* XI. 347-350; XII. 300-303; XIII. 233-234. 1895-96.)
- Waugh, F. A.** The pollination of Plums. (*Vermont Agric. Exper. Stat. Bull.* LIII. 47-65, 6 il.; *Vermont Agric. Exper. Stat. Ann. Rep.* X. 87-98, 5 il.; XI. 238-262, il.; XII. 188-209, il. 1896-99.)
- Grandall, C. S.** Notes on Plum culture. 48 pp. 19 pl. O. Fort Collins (Col.), 1898. (*Colorado Agric. Exper. Stat. Bull.* L.)  
Contains notes on blooming season and pollination.
- Earle, F. S.** The blooming season of Plums. (*Alabama Agric. Exper. Stat. Bull.* new ser. XCVIII. 271-274. 1898.)
- Hoffmeister, Camill.** Ueber ein Amygdalusgummi. (*Deutsch. Bot. Ges. Ber.* XVI. 239-242, pl. 14. 1898.)
- Vestal, George & Garcia, Fabian.** Report upon Plums. (*New Mexico Agric. Exper. Stat. Bull.* XXVII. 117-134. 1898.)  
Notes on blooming season (pp. 128-130).
- Waugh, F. A.** A contribution to the knowledge of physiological constants. (*Vermont Agric. Exper. Stat. Ann. Rep.* XI. 263-272. 1898.)
- Soave, Marco.** Sulla funzione fisiologica dell' acido cianidrico nelle piante; esperienze sulla germinazione delle Mandorle amare e dolci. (*Nuov. Giorn. Bot. Ital.* ser. 2, VI. 219-238. 1899.)
- Gerber, C[harles].** 1900. — See vol. I. 172: PHYSIOLOGY. RESPIRATION.  
Enumeration of Species
- P. adenopoda:** Koorders, S. H. & Valston, Th[eodoric]. (*Inst. Bot. Builenzorg Bull.* II. 10. 1899.)
- P. alleghaniensis:** Porter, T. C. *Prunus alleghaniensis* n. sp. (*Bot. Gaz.* II. 85. 1877.)  
— Porter, T. C. *Prunus allegheniensis*. (*Gard. & For.* III. 428, il. 53. 1890.)
- P. americana:** Darlington, William. Remarks on the *Prunus americana* of Marshall. (*Lyc. Nat. Hist. New York Ann.* III. 87-90, pl. 1. 1828-36.)  
— Foerste, A. F. (*Torr. Bot. Club Bull.* XX. 161, pl. 148. 1893.)  
— Small, J. K. (*Torr. Bot. Club Bull.* XXI. 301-302. 1894.)  
— Bolley, H. L. & Waldron, L. R. The occurrence of calcium oxalate and lignin during the differentiation of the buds of *Prunus americana*. (*Amer. Assoc. Adv. Sci. Proc.* XLVIII. 304. 1898.)  
— Waldron, L. R. The development of the buds of the Wild Plum (*Prunus americana*). (*North Dakota Agric. Exper. Stat. Ann. Rep.* X. 31-39, 1 il. 1900.)

**Prunus Amygdalus: Taxonomy**

- Guimpel, Fr[iedrich], Otto, Fr[iedrich] & Hayne, F. G. [*Amygdalus communis*.] (*In their Abbildungen der fremden . . . Holzarten*, p. 167, pl. 141. 1825.)
- Lindley, J[ohn]. *Amygdalus communis* var. *macrocarpa*. (*Bot. Reg.* XIV. 1160, pl. 1823.)
- Hogg, John. [*Amygdalus communis*.] (*Hooker Jour. Bot.* I. 115-116. 1834.)
- [Bell, Jacob.] On the varieties of the Almond. (*Pharm. Jour.* VI. (1846-47), pp. 222-224, 8 il. 1847.)
- Fintelmann. Mandelbäume mit saftigen Früchten. (*Ver. Beförd. Gartenb. Preuss. Verh.* ser. 2, IV. pt. 1, p. 80. 1856.)
- Hoffmann, [Hermann]. *Amygdalus communis* L. (Mandelbaum). (*Gartenfl.* XXIV. 72-76, pl. 825. 1875.)
- Regel, E[duard] von. [*Amygdalus communis* var. *macrocarpa*.] (*In his Descriptiones plantarum . . . Olga Fedtschenko lectarum*, p. 23. 1882.)
- Franchet, A[drien]. [*Prunus Amygdalus* var. *ovalifolia*.] (*Ann. Sci. Nat. Bot.* ser. 6, XVI. 281. 1883.)
- Schübler, F. C. Mandelträet (*Amygdalus communis* L.). (*Norsk Havetid.* IV. 55-57. 1888.)
- Batalin, Alexander. [*Amygdalus communis* var. *tangutica*.] (*Hort. Petrop. Act.* XII. pt. 1, pp. 163-164. 1892.) — [German extract.] (*Gartenfl.* XLII. 329. 1893.)
- Morphology
- Carrière, E. A. *Amygdalus monstrosa*. (*Rev. Hort.* 1870-71, pp. 549-551, il. 73-74.)
- Godfrin, J[ulien]. [*Amygdalus communis*.] (*Ann. Sci. Nat. Bot.* ser. 6, XIX. 155, pl. 3. 1884.)
- Garcin, A. G. [*Amygdalus communis*.] (*Ann. Sci. Nat. Bot.* ser. 7, XII. 399, pl. 24. 1890.)
- Practical pharmacography. — *Amygdalae*. (*Pharm. Jour.* ser. 4, IV. 170-171, il. 5-6. 1897.)
- Physiology
- Bleisch, Eduard. De *Amygdalino*. (Diss.) 28 pp. O. Vratislaviae, 1838.†
- Tulasne, L. R. [*Amygdalus communis*.] (*Ann. Sci. Nat. Bot.* ser. 4, IV. 92-93, pl. 16. 1855.)
- Thomé, O. W. Ueber das Vorkommen des *Amygdalins* und des Emulsins in den bitteren Mandeln. (*Bot. Zeit.* XXIII. 240-241. 1865.)
- Prilleux, É[duard]. Étude sur la formation de la gomme dans les arbres fruitiers. (*Ann. Sci. Nat. Bot.* ser. 6, I. 176-200, pl. 5-6. 1875.)
- Portes, L. Sur l'existence de l'asparagine dans les Amandes douces. (*Acad. Sci. Paris Compt. Rend.* LXXXIII. 912-914. 1876.)
- Béchamp, [A.]. Sur les microzymas de l'orge germée et des Amandes douces, comme producteurs de la diastase et de la synaptase, à propos d'une note de MM. Pasteur & Joubert. (*Jour. Pharm. Chim. Paris*, ser. 4, XXV. 277-280. 1877.)
- Jorissen, A[rnaud]. Recherches sur la germination des graines de Lin et des Amandes douces. (*Acad. Sci. Belg. Bull.* ser. 3, VII. 736-745. 1884. — *Ann. Agron.* X. 468-475. 1884.)
- Leclerc du Sablon, [Mathieu]. Sur la formation des réserves non azotées de la Noix et de l'Amande. (*Acad. Sci. Paris Compt. Rend.* CXXIII. 1084-1086, 4 tab. 1896.)
- Leclerc du Sablon, [Mathieu]. Sur la germination des Amandes. (*Rev. Gén. Bot.* IX. 5-16. 1897.)
- Willis, J. J. (*Gard. Chron.* ser. 3, XXII. 194-195. 1897.)
- P. angustifolia:** Audubon, J. J. [*Prunus chicensis*.] (*In his Birds of America*, I. pl. 53. 1827-30. — Ed. Q. III. 95, pl. 169. 1841.)
- P. apetala:** Siebold, P. F. von & Zuccarini, J. G. [*Cerasoides apetala*.] (*Akad. Wiss. München Abh. Math. Phys. Cl.* III. (1837-43), pp. 743-745, pl. 5. 1843.)
- P. arbascensis:** Timbal-Lagrave, Édouard. — *In* FILHOL, Édouard, JEANBERNAT, Ernest & TIMBAL-LAGRAVE, Édouard. (*Soc. Sci. Phys. Nat. Toulouse Bull.* II. (1874), pp. 451-452. 1875.)
- P. Armeniaca:** Regnier, L. On the country where the Apricot tree grows wild; translated from the French . . . by Richard A. Salisbury. (*Hort. Soc. Lond. Trans.* III. apx. pp. 23-27. 1820.) — From: "Magazin encyclopédique, Nov. 1815."
- Couvurchel. 1821. — See vol. I. 178: PHYSIOLOGY. FRUITS.
- Dronke, [Ad.]. Abnorme Fruchtbildung bei *Prunus Armeniaca*. (*Bot. Zeit.* XX. 350-351. 1862.)

- Prunus Armeniaca: Melsheimer, [M.]**. Ueber zwei an einem Rindenstück zusammensitzende Früchte von *Prunus Armeniaca* L. (*Naturh. Ver. Preuss. Rheinl. Verh.* XXXII. Correspbl. p. 79. 1876.)
- **Hoffmann, H[ermann]**. (*Gartenfl.* XXVIII. 2-4, pl. 962. 1879.)
- **Courchet, [Lucien]**. [*Armeniaca vulgaris*.] (*Ann. Sci. Nat. Bot.* ser. 7, VII. 371, pl. 14. 1888.) [Physiological.]
- **Parish, S. B.** Morphological notes; nature of the petiolar glands in *Armeniaca vulgaris*. (*Erythea*, I. 46-47. 1893.)
- P. avium: Taxonomy**
- **Scheidweiler, [M. J.]**. Beschreibung einer vorzüglichen noch wenig bekannten Kirsche genannt l'hybride de Laeken. (*Ver. Beförd. Gartenb. Preuss. Verh.* XVII. 155-156, pl. 1. 1844.)
- **Kjærboelling, N[iels]**. Kirsebærtræet. (*Have-Avis*, 1846, pp. 99-103, 105-108.)
- **Gay, H[enri]**. Herborisations algériennes. (*Rev. Bot.* V. 221-240. 1886-87.)  
Cerasus avium var. blidaensis (p. 230.)
- **Hausknecht, [Carl]**. *Prunus avium* × *Cerasus*. — Pflanzengeschichtliche . . . Beiträge, IV. (*Thüring. Bot. Ver. Mittheil.* II. 52. 1891.)
- **B[alley], L. H.** Old Cherry trees. (*Amer. Gard. ser.* 3, XIV. 40, 1 il. 1893.)
- **Tracy, W. W.** A venerable top-worked Cherry tree. (*Amer. Gard. ser.* 3, XIV. 105-106, 1 il. 1893.)
- **Wille, [J. N. F.]** [*Prunus avium* × *Cerasus*.] 1896. — See vol. I. 246: EVOLUTION. GRAFT HYBRIDS.
- **Janczewski, Edward von**. Czereśnia Jagiellonka. [The Cherry var. Jagiellonka.] (*Ogrodnictwo*, I. 25-26, 2 il. 1898.)
- Morphology
- **Wartmann, [Bernhard]**. (*St. Gall. Naturw. Ges. Ber.* 1860-61, pp. 88-90. 1861.) [Teratological.]
- **Delaharpe, [Jean]**. Cerises doubles, triples et quadruples. (*Soc. Vaud. Sci. Nat. Bull.* X. 165-167, 501-502. 1869-70.)
- **Carrière, E. A.** Dimorphisme du Mésisier commun. [*Cerasus avium*.] (*Rev. Hort.* 1870-[71], pp. 506-508.)
- **Mussat, E.** [1876.] (*Soc. Linn. Paris Bull.* I. 100. 1889.) [Structure of wood.]
- **Zimmermann, Albrecht**. 1864. — See vol. I. 138: CYTOLOGY. CELL WALL.
- **Broome, C. E.** On an abnormal flower of a Penstemon. (*Bath Nat. Hist. Antiq. Field Club Proc.* VI. (1885-89), pp. 35-37. 1889.)  
Abnormal flower of Cherry (p. 36.)
- **Garcin, A. G.** (*Ann. Sci. Nat. Bot.* ser. 7, XII. 399, pl. 24. 1890.)
- **Giltay, E[duard]**. Een merkwaardige Kersen-variëteit. (Eine merkwürdige Kirschen-Variëteit.) (*Bot. Jaarb.* V. 132-135. 1893.) — Separate.  
Text in German and Dutch.
- **Devaux, H[enri]**. [*Cerasus avium*.] (*Ann. Sci. Nat. Bot.* ser. 8, XII. 234, pl. 5. 1900.)
- Physiology
- **Hjelm, P. J.** Om et salt utur körsbärssaft. (*Svensk. Vetensk. Akad. Handl.* [ser. 2], IX. 28-40. 1788.)
- **Barthélemy, A[imé]**. Note sur la floraison intempestive d'un Cerisier. (*Soc. Bot. France Bull.* VI. 788-790. 1859.)
- **Hoffmann, H[ermann]**. (*Gartenfl.* XXXIV. 359-362. 1885.) [Phenological.]
- **Loew, E[rnst]**. (*Bot. Ver. Brandenb. Verh.* XXXI. Abh. p. 37. 1890.) [Ecological.]
- **Garros, F.** Sur les matières gommeuses et les matières pectiques. Nouveau ferment organisé de la gomme du Cerisier. (*Jour. Pharm. Chim. Paris*, ser. 5, XXVI. 535-537. 1892.)
- P. baldschuanica: [Wittmack, Ludwig]**. (*Gartenfl.* XXXIX. 613. 1890.)
- **Regel, E[duard] von**. (*Hort. Petrop. Act.* XI. pt. 2, p. 314. 1892.)
- P. Besseyi: Rydberg, P. A.** (*Contrib. United States Nat. Herb.* III. no. 3, p. 156. 1895.)
- P. brutia: Terracciano, N[icola]**. Descrizione di una nuova specie di Pruno. 4 pp. 1 pl. (*Istit. Incor. Sci. Nat. Napoli Atti*, ser. 4, I. no. 7. 1886.)
- P. calycosus: Aitchison, J. E. T.** (*Linn. Soc. Trans. Bot.* III. 61, pl. 8. 1888-94.)
- P. candicans: Lindley, J[ohn]**. *Prunus candicans*. (*Bot. Reg.* XIV. 1135, pl. 1828.)

- Prunus Capuli: Cavanilles, A. J.** (*Anal. Hist. Nat. Madrid*, II. 110-111. 1800.)
- **Lavallé, Alph[onse]**. (*In his Arboretum segrezianum*, pp. 115-116, pl. 34. 1880-85.)
- **Sargent, C. S.** (*Gard. & For.* II. 400. 1889.)
- **Carrière, E. A.** *Cerasus Capuli*. (*Rev. Hort.* 1893, pp. 496-497, pl.)
- P. caroliniana: Audubon, J. J.** (*In his Birds of America*, II. pl. 159, 190. 1831-34. — Ed. Q. III. 203, pl. 203; IV. pl. 267. 1841-42.)
- P. Cerasoidos: Miyabe, K[ingo]**. [*Prunus Cerasoides* var. *kurilensis*.] (*Boston Soc. Nat. Hist. Mem.* IV. 226. 1886-93.)
- P. cerasifera: Ehrhart, Friedr[ich]**. (*In his Beiträge zur Naturkunde*, IV. 17. 1789.)
- **Hooker, Sir J. D.** *Prunus cerasifera*. (*Bot. Mag.* XCVII. pl. 5934. 1871.)
- **Hooker, Sir J. D.** *Prunus divaricata*. (*Bot. Mag.* CVI. pl. 6519. 1880.)
- **Lavallé, Alph[onse]**. [*Prunus divaricata*.] (*In his Arboretum segrezianum*, pp. 49-51, pl. 15. 1880-85.)
- **Fritsch, K[arl]**. (*Oesterr. Bot. Zeitschr.* XLII. 192-193. 1892.)
- **Burvenich, F[rédéric]**. De Marbelaan. [*Prunus Myrobalana*.] (*Tijdschr. Boomteek.* 1898, p. 97, 1 pl. — See also 1897, p. 147.)
- Die Kirschpflaume, *Prunus Myrobalana* L. (*P. cerasifera* Ehrhart). (*Gartenfl.* XLIX. 64-67, il. 14. 1900.)
- **[Koehne, Emil]** 1900. — See vol. I. 246: EVOLUTION. GRAFT HYBRIDS.
- P. Cerasus: Taxonomy**
- **Savi, Gaetano**. Sul Ciliegio pendulo (*Prunus semperflorens* Wild. [sic]). (*Giorn. Agrar. Toscano*, VI. 467-472, 1 pl. 1832.) — Reprinted: 8 pp. 1 pl. O. [Firenze, 1832.]
- Morphology
- **Candolle, A. P. de**. [*Cerasus caproniana polygyna*.] (*In his Plantes rares du Jardin de Genève*, pp. 67-70, pl. 18. 1829.)
- **Gümbel, Th[eodor]**. Der Gipfel des Blütenbüschels von *Prunus Cerasus*. (*Flora*, XXXVIII. 367-368. 1855.)
- **Martinet, J. B.** [*Cerasus Griota*.] (*Ann. Sci. Nat. Bot.* ser. 5, XIV. 231, pl. 19. 1872.)
- **[André], Éd[ouard]**. Cerises jumelles. (*Jl. Hort.* XX. 224, 1 il. 1873.)
- **Godfrin, J[ulien]**. (*Ann. Sci. Nat. Bot.* ser. 6, XIX. 155, pl. 2. 1884.)
- **Wittmack, L[udwig]**. *Prunus Cerasus Rhexii* fl. pl. (*Deutsch. Garten-Zeit.* 1886, p. 224, il. 53-54.)
- Physiology
- **Schiedermayer, Karl**. Ein zweites Blühen von *Prunus Cerasus*. (*Zool.-Bot. Ges. Wien Verh.* XIV. Sitzber. pp. 6-7. 1864.)
- **Rochleder, Friedrich**. Über einige Bestandtheile der Blätter und Rinde von *Cerasus acida* Borekh. (*Akad. Wiss. Wien Sitzber.* LIX. pt. 2, pp. 819-847. 1869.)
- **Fournier, Eugène**. (*Soc. Bot. France Bull.* XVII. apx. p. 41. 1870.) [Etymological.]
- **Rochleder, Friedrich**. Über einige Bestandtheile der Früchte von *Cerasus acida* Borekh. (*Akad. Wiss. Wien Sitzber.* LXI. pt. 2, pp. 19-25. 1870.)
- **Hoffmann, H[ermann]**. (*Gartenfl.* XXXIV. 355-358, pl. 1211. 1885.) [Phenological.]
- P. Cocomilla: Tenore, Michele**. Memoria sul Pruno Cocomiglia di Calabria. (*Istit. Incor. Sci. Nat. Napoli Atti*, IV. 436-444, 1 pl. 1828.) — Reprinted: 9 pp. 1 pl. Q. Napoli, 1828.†
- **Decaisne, J[oseph]**. (*In his Jardin fruitier* . . . VIII. [2] pp. 1 pl. 1862-75.)
- P. corymbulosa: Rydberg, P. A.** (*New York Bot. Gard. Mem.* I. 226. 1900.)
- P. cuneata: Rafinesque[-Schmalz], C. S.** (*In his Annals of nature* . . . p. 11. 1820.)
- P. dasycarpa: Ehrhart, Friedr[ich]**. (*In his Beiträge zur Naturkunde*, VI. 90-91. 1791.)
- **Loddiges, Conrad & Sons**. *Prunus dasycarpa*. (*Loddiges' Bot. Cab.* XIII. pl. 1250. 1827.)
- **Lindley, John**. *Prunus dasycarpa*. (*Bot. Reg.* XV. 1243, pl. 1829.)

- Prunus Davidiana**: Franchet, A[drien]. (*Mus. Hist. Nat. Paris Nouv. Arch.* ser. 2, V. 255. 1883.)  
 — Bois, D[ésiré]. Fructification du Persica Davidiana au Muséum d'histoire naturelle. (*Rev. Hort.* 1893, pp. 381-382, il. 123.)  
 — Wittmack, L[udwig]. Prunus Davidiana Franchet flore albo, Davids weissblühender Pfirsichbaum. (*Gartenfl.* XLIV. 129-131, il. 34, pl. 1412. 1896.)  
**P. demissa**: Jones, M. E. (*Zoe.* IV. 45. 1893-94.)  
 — Rydberg, P. A. (*Contrib. United States Nat. Herb.* III. no. 8, p. 495. 1896.)  
**P. domestica**: Ohodnew, A. Untersuchung der organischen Säuren in unreifen Zwetschen (*Prunus domestica*) und Stachelbeeren. (*Ann. Chem. Pharm.* LIII. 283-286. 1845.)  
 — Burnett, M. A. (*In her Plantae utiliores*, IV. no. 110, pl. 1850.)  
 — B., M. J. Monstrous flowers. (*Gard. Chron.* 1852, p. 452, 1 il.)  
 — Hoffmann, H[ermann]. (*Gartenfl.* XXVIII. 4-6, pl. 962. 1879.)  
 — Kuntze, Otto. [*Prunus domestica* var.] (*Hort. Petrop. Act.* X. pt. 1, pp. 187-188. 1887.)  
 — Hoffmann, Hermann. Pflaumen und Zwetsche. — Kulturversuche über Variation. (*Bot. Zeit.* L. 259-261. 1892.)  
 — Bonnier, Gaston. (*Ann. Sci. Nat. Bot.* ser. 7, XX. 257-258. 1896.) [Ecological.]  
 — Waugh, F. A. The early botanical views of Prunus domestica Linn. (*Bot. Gaz.* XXVI. 417-427. 1898.)  
**P. emarginata**: Presl, K. B. [*Cerasus erecta*.] (*In his Epimeliae botanicae*, p. 194. 1849.)  
**P. fasciculata**: Torrey, John. [Emplectocladus fasciculatus.] — *In his Plantae Frémontianae.* (*Smithson. Contr. Knowl.* VI. art. 1, pp. 10-11, pl. 5. 1854.)  
 — Gray, Asa. (*Amer. Acad. Proc.* X. 70. 1875.)  
 — Coville, F. V. (*Contrib. United States Nat. Herb.* IV. 90-91. 1893.)  
**P. fruticans**: Orépin, F[rançois]. (*Soc. Bot. Belg. Bull.* II. 259-260. 1863.)  
 — Boutigny. (*Soc. Dauphin. Éch. Plant. Bull.* VII. 266; VIII. 324. 1880-81.)  
 — Beck von Mannagetta, Günther, Ritter. (*Zool.-Bot. Ges. Wien Verh.* XLIV. (1894), Sitzber. p. 44. 1895.)  
**P. fruticosa**: Jacquin, N. J. Baron von. [*Prunus chamaecerasus*.] (*In his Icones plantarum rariorum*, I. 9, pl. 90. 1781-86. — *Also in his Collectanea*, I. 133. 1786.)  
 — Schur, Ferd[inand]. [*Cerasus Chamaecerasus* var. buxifolius.] (*Naturf. Ver. Brünn Verh.* XV. (1876), pt. 2, pp. 198-199. 1877.)  
 — Goiran, A[gostino]. Note di fitografia e di patologia vegetale. (*Accad. Agric. Art. Com. Verona Mem.* LVI. 133-165. 1878.) — *Reprinted*: 33 pp. O. Verona, 1878.  
 Di una Amigdalea nuova per la flora italiana (pp. 135-138).  
 — Hausknecht, Carl]. Prunus Chamaecerasus Jacq. — Pflanzengeschichtliche . . . Beiträge III. (*Thüring. Bot. Ver. Mittheil.* II. 50-52. 1891.)  
**P. gracillima**: Engelmann, G[eorge] & Gray, A[sa]. (*Boston Soc. Nat. Hist. Jour.* V. 243-244. 1847.)  
**P. Gravesi**: Small, J. K. An apparently undescribed species of Prunus from Connecticut. (*Bot. Gaz.* XXII. 240. 1896. — *Torr. Bot. Club Bull.* XXIV. 44-45, pl. 292. 1897.)  
**P. hortulana**: Bailey, L. H. Prunus hortulana. (*Gard. & For.* V. 90. 1892.)  
**P. humilis**: Debeaux, O[don]. [*Prunus Bungei* var. glabrata.] (*Soc. Linn. Bordeaux Act.* XXXI. 148. 1876.)  
 — Hooker, Sir J. D. Prunus humilis. (*Bot. Mag.* CXX. pl. 7335. 1894.)  
**P. ilicifolia**: Hooker, Sir W. J. & Arnott, G. A. W[alker-]. [*Cerasus ilicifolia*.] (*In their Botany of Capt. Beechey's voyage* . . . p. 340, pl. 83. 18[30]-41.)  
 — Lemaire, Charles. [*Cerasus ilicifolia*.] (*Jard. Fleur.* III. Misc. pp. 25-26, il. 1853.)  
 — Sargent, C. S. (*Gard. & For.* II. 400. 1889.)  
 — The Islay. (*Gard. & For.* V. 469-470, il. 81. 1892.)  
**P. incana**: Desfontaines, René. (*In his Catalogus plantarum Horti* . . . parisiensis, ed. 3, p. 409. 1829.)  
 — Lindley, John. Amygdalus incana. (*Bot. Reg.* XXV. 58, pl. 1839.)  
 — Trautvetter, E. R. von. [*Prunus prostrata* var. incana.] (*Hort. Petrop. Act.* II. 527. 1873.)  
**Prunus injucunda**: Small, J. K. (*Torr. Bot. Club Bull.* XXV. 149-150. 1896.)  
**P. insititia**: Linné, Carl von. (*In his Centuria plantarum*, pt. 1, pp. 12-13. 1755.)  
 — Fries, E. [M.]. (*Bot. Notis.* 1840, p. 111.)  
 — Tinó, Vincentio. (*In his Plantarum rariorum Siciliae* . . . pp. 42-43. 1846.)  
 — Jordan, A[lexis] & Fourreau, J[ules]. (*In their Breviarium plantarum novarum* . . . II. 26-28. [1868.]) [Six new segregates.]  
 — Simonkai, Lajos. [*Prunus insititia*  $\beta$  Leopoldensis.] (*Ter-mészet. Füzet.* II. 153. 1878.)  
 — Rydberg, P. A. What is Prunus insititia? (*Bot. Gaz.* XXVIII. 423-425. 1899. — *Torr. Bot. Club Bull.* XXVII. 195-196. 1900.)  
 — Waugh, F. A. What is Prunus insititia? (*Bot. Gaz.* XXVII. 478-481; XXIX. 144. 1899-1900.)  
**P. integrifolia**: Presl, K. B. [*Cerasus integrifolia*.] (*In his Epimeliae botanicae*, pp. 194-195. 1849.)  
**P. Jacquemontii**: Edgeworth, M. P. [*Amygdalus humilis*.] (*Linn. Soc. Trans.* XX. 44. 1851.)  
 — Hooker, Sir J. D. Prunus Jacquemontii. (*Bot. Mag.* CXIV. pl. 6976. 1868.)  
 — Zabel, H[einrich]. Ueber Prunus Jacquemonti Hook. fil. (*Möller's D. Gärt.-Zeit.* VII. 434. [1892.])  
 — B., W. J.] Prunus Jacquemonti. (*Gard. Chron.* ser. 3, XIX. 610. 1896.)  
**P. japonica**: [Ker, J. B.] Prunus japonica. (*Bot. Reg.* I. 27, pl. 1815. — *See also* VI. notes, p. [1].)  
 — Sims, John. Amygdalus pumila. (*Bot. Mag.* XLVII. pl. 2176. 1830.)  
 — Ten[ore, Michele]. [*Amygdalus pumila*.] (*Hort. Reg. Neapol. Ind. Sem.* 1829, p. 14.)  
 — Lindley, John. Prunus japonica. (*Bot. Reg.* XXI. 1801, pl. 1836.)  
 — Schlechtendal, D. F. L. von. (*Linnaea*, XXV. 223-224. 1852.)  
**P. javanica**: Teysmann, J. E. & Binnendijk, S[imon]. [*Cerasus javanica*.] (*Natuurk. Tijdschr. Ned. Indië*, II. 309. 1851. — *Also in their Plantae novae Horti bogoriensis* . . . pp. 22-23. [1854.])  
**P. kleparowiensis**: Błocki, Br[onislaw]. Ein Beitrag zur Flora von Ost-Galizien. (*Deutsch. Bot. Monatschr.* X. 104-111. 1892. — *See* p. 108.)  
**P. laurifolius**: Decaisne, J[oseph]. (*Mus. Hist. Nat. Paris Nouv. Ann.* III. 458. 1834.)  
**P. Laurocerasus**: Taxonomy  
 — Wulfen, F. X. (*Arch. Bot. Römer*, III. pt. 3, p. 373. 1806.)  
 — Burnett, M. A. (*In her Plantae utiliores*, III. no. 69, pl. [1847.])  
 — Hoffmann, H[ermann]. (*Gartenfl.* XXVIII. 355-356, pl. 995. 1879.)  
 — Pančić, Jos[ef]. Der Kirschlorbeer im Süd-Osten von Serbien. 8 pp. O. t-p-c. Belgrad, 1887.  
 — Rose, E[rnest]. Aperçu historique sur le Laurier-cerise (*Prunus Laurocerasus* L.). (*Soc. Hort. France Jour.* ser. 3, XXI. 288-294. 1899.)  
 — Morphology  
 — Dickson, Alexander. Notice of an abnormal leaf in Prunus Laurocerasus. (*Jour. Bot.* V. 322-324, 1 pl. 1867.)  
 — Tieghem, P[hilippe] van. (*Ann. Sci. Nat. Bot.* ser. 5, IX. 221-222, pl. 9. 1866.)  
 — Gris, Arthur. (*Ann. Sci. Nat. Bot.* ser. 5, XIV. 79, pl. 7. 1872.)  
 — Kirschlorbeer. (*Arch. Pharm.* CCXXVII. 862. 1889.)  
 — *From*: *Pharm. Jour.* 1889, p. 993.  
 Variation of leaf form among varieties of this species.  
 — Macchiati, L[ugi]. Osservazioni sui nettarii estraneuziali del Prunus Laurocerasus L. (*Soc. Bot. Ital. Bull.* 1899, pp. 144-148.)  
 — Physiology  
 — [Paul, B. H.] The movement of water in plants. (*Pharm. Jour.* ser. 3, V. (1874-75), p. 507. 1875.)  
 — Leonard. Action de la lumière sur la production de l'amygdaline dans les feuilles de Laurier-cerise. (*Jour. Pharm. Chim. Paris*, ser. 4, XXV. 201-203. 1877.)  
 — Leclerc du Sablon, [Mathieu]. Sur un cas de la chute des feuilles. (*Soc. Bot. France Bull.* XXXII. 55-57. 1885.)

- Prunus Laurocerasus:** **Harraca**, [J. M.]. Observations sur la panachure ou albinisme du Laurier-cerise. (*Soc. Hort. France Jour. ser. 3, VIII.* 97-100. 1886.)
- P. lusitanica:** **Cavanilles**, A. J. [*Prunus multiglandulosus.*] (*Anal. Cienc. Nat. Madrid, III.* 59. 1801.)  
— **Dick**, Andrew. Remarkable Portugal Laurel tree. (*Hort. Soc. Lond. Proc. IV.* 85-86. 1864.)  
— **Guignard**, Léon. Sur la localisation, dans les plantes, des principes qui fournissent l'acide cyanhydrique. (*Acad. Sci. Paris Compt. Rend. CX.* 477-480. 1890.)
- P. Lyonii:** **Greene**, E. L. [*Prunus occidentalis.*] (*California Acad. Sci. Bull. II.* (1886-87), pp. 395-396. 1887.)  
— **Sudworth**, G. B. *Prunus ilicifolia* var. *occidentalis.* (*Gard. & For. IV.* 51. 1891.)
- P. Maackii:** **Ruprecht**, F. J. (*Acad. Sci. St. Pétersb. Bull. Phys.-Math. XV.* 361. 1857.)  
— **De Wildeman**, Em[ile]. (*In his Icones selectae Horti thenensis, I.* 159-161, pl. 37. 1899-1900.)
- P. macrophylla:** **Hance**, H. F. De nova Pygei specie. [*Pygeum oxycarpum.*] (*Jour. Bot. VIII.* 242-243. 1870.)
- P. Magnieri:** **Gandoger**, M[ichel]. *Prunus Magnieri* Gdgr. mss. (*Scrin. Flor. Select. I.* 15. 1882.)
- P. Mahaleb:** **Trattinick**, Leop[old]. (*In his Ausgemahlte Tafeln . . . III.* 54, 1 pl. 1812-14.)  
— **Candolle**, Alph[onse] de. [*Cerasus Mahaleb* var. *pubescens.*] — *In* CANDOLLE, A. P. de & Alph[onse] de. (*Soc. Phys. Hist. Nat. Genève Mém. VI.* 602-603; XI. 450. 1833-48.)  
— **Bonnier**, Gaston. (*Ann. Sci. Nat. Bot. ser. 6, VIII.* 208, pl. 3. 1879.) [Anatomical.]  
— **Vesque**, Julien. [*Cerasus Mahaleb.*] (*Ann. Sci. Nat. Bot. ser. 6, VIII.* 382, pl. 17. 1879.) [Physiological.]  
— **Ross**, Hermann. (*Herb. Boissier Bull. VII.* 277. 1899.)
- P. maritima:** **Guimpel**, Fr[iedrich], **Otto**, Fr[iedrich] & **Hayne**, F. G. [*Prunus sphaerica.*] (*In their Abbildungen der fremden . . . Holzarten, pp.* 153-154, pl. 128. 1825.)
- P. Maureri:** **Zabel**, H[einrich]. — *In* WITTMACK, Ludwig. (*Gartenfl. XXXVII.* 124-126. 1888.)
- P. Maximowiczii:** **Ruprecht**, F. J. — *In* MAXIMOWICZ, C. J. & **RUPRECHT**, F. J. (*Acad. Sci. St. Pétersb. Bull. Phys.-Math. XV.* 131. 1857.)  
— **Sargent**, C. S. (*Gard. & For. VI.* 193-194, il. 31. 1893.)
- P. mexicana:** **Watson**, S[erenol]. (*Amer. Acad. Proc. XVII.* 353. 1882.)
- P. microcarpa:** **Meyer**, C. A. (*In his Verzeichniss der Pflanzen . . . Caucasus . . . p.* 166. 1831.)
- P. minutiflora:** **Gray**, A[sa]. (*In his Plantae Wrightianae, I.* 68. 1852. — *Boston Soc. Nat. Hist. Jour. VI.* 185-186. 1857.)
- P. mollis:** **Carrière**, E. A. *Cerasus Pattoniana.* (*Rev. Hort.* 1872, p. 135, il. 17.)
- P. mongolica:** **Franchet**, A[drien]. (*Mus. Hist. Nat. Paris Nouv. Arch. ser. 2, V.* 257, pl. 15. 1883.)
- P. monticola:** **Koch**, K[arl]. (*Index Sem. Hort. Berol.* [1854], apx. p. 15.)
- P. Mume:** **Vriese**, W. H. de. Vroege jansche Mume-Abrikoos; *Armeniaca Mume praecocissima rubiflora* Sieb. & de Vriese. (*Tuinbouw-Flora Nederl. I.* 1-12, 74-75, 1 pl. 1855.)
- P. nana:** **Curtis**, William. *Amygdalus nana.* (*Bot. Mag. V.* pl. 161. 1792.)  
— **Loiseleur-Deslongchamps**, J. L. A. [*Amygdalus nana.*] (*In his Herbar général, VII.* 470, pl. 1824.)  
— **Loddiges**, Conrad & Sons. *Amygdalus nana.* (*Loddiges' Bot. Cab. XII.* pl. 1114. 1826.)  
— **Drapiez**, [Auguste]. (*In his Herbar de l'amateur . . . III.* 200, pl. 1829.)  
— **Loddiges**, Conrad & Sons. *Amygdalus sibirica.* (*Loddiges' Bot. Cab. XVI.* pl. 1590. 1829.)  
— **Wenderoth**, [G. W. F.]. [*Amygdalus fruticosa.*] (*Ges. Beförd. Naturw. Marburg Schrift. II.* 252-253. 1831.)  
— **Tausch**, I. F. [*Amygdalus sibirica.*] (*Flora, XVII.* pt. 2, pp. 491-493. 1834.)  
— **Schlechtendal**, D. F. L. von. [*Amygdalus campestris.*] (*Hort. Acad. Halensis Ind. Sem.* 1844, p. 8; 1850, p. 7. — *Linnaea, XVIII.* 508; XXIV. 211. 1844-51. — *Ann. Sci. Nat. Bot. ser. 3, XIV.* 342. 1850.)
- Prunus nana:** **Wenderoth**, G. W. F. [*Amygdalus fruticosa.*] (*In his Analecten kritischer Bemerkungen . . . p.* [7], no. 3. 1852.)  
— **Kerner von Marilaun**, Anton, **Ritter**. [*Amygdalus nana.*] (*In his Schedae ad floram exsiccata austro-hungaricam . . . pt. 2, pp.* 19-20. 1882.)
- P. nigra:** **Sims**, John. *Prunus nigra.* (*Bot. Mag. XXVIII.* pl. 1117. 1808.)  
— **Schmidt**, F[rans]. [*Prunus hiemalis.*] (*In his Oesterreichs allgemeine Baumsucht . . . IV.* 47-48, pl. 231. 1822.)
- P. oregana:** [Greene, E. L.] (*Pittonia, III.* 21. 1896-98.)
- P. orientalis:** **Loddiges**, Conrad & Sons. *Amygdalus orientalis.* (*Loddiges' Bot. Cab. XII.* pl. 1137. 1826.)
- P. orthosepala:** [Sargent], C. S. *Prunus orthosepala.* (*Gard. & For. VII.* 184-185, il. 34. 1894.)
- P. Padus:** Taxonomy  
— **Both**, A. W. (*In his Beyträge zur Botanik, I.* 104. 1782.)  
— **Stephan**, Friedrich. 1797. — *See* vol. I. 360: PHYTOGRAPHY. RUSSIA.  
— **Guimpel**, Fr[iedrich], **Otto**, Fr[iedrich] & **Hayne**, F. G. [*Prunus rubra.*] (*In their Abbildungen der fremden . . . Holzarten, pp.* 98-100, pl. 78. 1825.)  
— **Wenderoth**, [G. W. F.]. [*Prunus Padus* var. *rubra*, var. *nana.*] (*Ges. Beförd. Naturw. Marburg Schrift. II.* 253. 1831.)  
— **Tausch**, I. F. [*Prunus petraea.*] (*Flora, XXI.* pt. 2, p. 719. 1838.)  
— **Regel**, E[duard] von & **Tiling**, H[einrich]. [*Prunus Padus*  $\beta$  *pubescens.*] (*In their Florula ajanensis . . . p.* 79. 1858. — *Soc. Nat. Moscou Nouv. Mém. XI.* 79. 1859.)  
— **Uechtritz**, R[udolf] von. Nachträge zur Flora von Schlesien. (*Bot. Ver. Brandenb. Verh. III.-IV.* 200-227; V. 118-157; VI. 98-129; VII. 72-105. 1861-65.)  
*Prunus Padus* var. *petraea* (VII. 79.)  
— **Regel**, E[duard] von. [*Prunus Padus* var. *pubescens.*] (*Acad. Sci. St. Pétersb. Mém. ser. 7, IV.* no. 4, (1861), p. 52. 1862.)  
— **Marchand**, L[éon]. [*Observations sur Prunus Padus.*] (*Adansonia, VII.* 368-369. 1866-67.)  
— **Norman**, J. M. [*Prunus Padus* var.] (*Vidensk. Selsk. Christiania Forh. XXXVII.* no. 16, p. 25. 1893.)  
— **Zdarek**, Robert. *Prunus Salzeri.* (*Zool.-Bot. Ges. Wien Verh. XLII.* (1892), pp. 17-24, 6 il., pl. 1. 1893.)  
— Morphology and physiology  
— **Fresl**, K. B. Metamorphose der Carpelle an *Prunus Padus.* (*In his Vermischte botanische Aufsätze, 16 pp.* 1 pl. O. n. p., [183.?] )  
— [Lindblom, A. E.] 1846. — *See* vol. I. 231: ECOLOGY. TEMPERATURE.  
— **Loret**, Henri. (*Soc. Bot. France Bull. VI.* 278-279. 1859.) [Teratological.]  
— **Sauter**, A. E. Blüten von *Prunus Padus* in Büscheln. (*Flora, LXI.* 144. 1876.)  
— **Ball**, [Theodor]. Botanische Notizen. (*Naturf. Ges. Danzig Schrift. new ser. VI.* pt. 3, p. 14, pl. 1. 1886.)  
Aerial roots.  
— **Jungner**, J. R. (*Bibl. Bot. VI.* pt. 32, p. 18. 1895.) [Morphological.]  
— **Devaux**, H[enri]. [*Cerasus Padus.*] (*Ann. Sci. Nat. Bot. ser. 8, XII.* 232, pl. 2. 1900.) [Anatomical.]
- P. paniculata:** [Ker, J. B.] *Prunus paniculata.* (*Bot. Reg. X.* 800, pl. 1824.)
- P. pauciflora:** **Ito**, Tokutaro. (*Bot. Mag. Tokyo, XIV.* pt. 2, p. 136. 1900.)
- P. peduncularis:** **Schulze**, Max. Aus der Flora von Jena. (*Bot. Ver. Gesamthüring. Mittheil. VI.* 35-39. 1888. *See* pp. 36-37.)
- P. pedunculata:** **Pallas**, P. S. [*Amygdalus pedunculata.*] (*Acad. Sci. Petrop. Act. Nov. VII.* 353-355, pl. 8-9. 1793.)  
— **Turczaninow**, Nicolai. [*Amygdalus pilosa.*] (*Soc. Nat. Moscou Bull. V.* 189-190. 1832.)  
— **Carrière**, E. A. *Amygdalus Boissierii.* (*Rev. Hort.* 1875, p. 352, il. 58.)
- P. pendula:** **Lavallé**, Alph[onse]. (*In his Arboretum segrezianum, pp.* 117-118, pl. 35. 1880-85.)  
— [Sargent], C. S. *Prunus pendula.* (*Gard. & For. I.* 196, il. 36-37. 1888. — *See also* p. 263.)
- P. pennsylvanica:** **Loddiges**, Conrad & Sons. *Prunus borealis.* (*Loddiges' Bot. Cab. XVI.* pl. 1598. 1829.)



**Prunus Persica: Taxonomy**

- **Thouin, A[ndré]**. Description d'une nouvelle espèce d'arbre à fruit du genre Pêcher, nommé Pêcher d'Isphaham (*Amygdalus Persica isphahamensis*). (*Mus. Hist. Nat. Paris Ann.* VIII. 425-434. 1806.)
- **Hayne, F. G.** [*Amygdalus Persica*.] (*In his Getreue Darstellung und Beschreibung der in der Arzneykunde gebräuchlichen Gewächse* . . . IV. no. 38, pl. 38. 1816.)
- **Guimpel, Fr[iedrich], Otto, Fr[iedrich] & Hayne, F. G.** [*Amygdalus Persica*.] (*In their Abbildungen der fremden* . . . Holzarten, pp. 165-166, pl. 140. 1825.)
- **Lindley, John.** *Amygdalus Persica alba*. (*Bot. Reg.* XIX. 1586, pl. 1833.)
- **Bunge, Alexander von.** [*Amygdalus Persica*  $\beta$  multiplex.] (*Acad. Sci. St. Pétersb. Mém. Sav. Étr.* II. 96. 1835.)
- [**Loiseleur-Deslongchamps, J. L. A.**] & **Lemaire, Charles.** [*Amygdalus Persica isphahamensis*.] (*In LOISELEUR-DES-LONGCHAMPS, J. L. A. Herbar général de l'amateur* . . . ser. 2, III. 3 pp., pl. 25. 1843.)
- [**Lemaire, Charles.**] *Amygdalus Persica* var. *sinensis*. (*Jard. Fleur.* IV. 2 pp., il., pl. 328. 1854.)
- **Klotzsch, [J.] F.** Ueber Pollenkreuzung der Mandel, Pfirsich und Nectarine. (*Allg. Gartenzeit.* XXIV. 385-387. 1856.)
- **Koch, Karl.** Gehen Mandeln in Pfirsiche und diese in Nektarinen über? (*Ver. Beförd. Gartenb. Preuss. Verh.* ser. 2, IV. pt. 2, pp. 172-176. 1856.)
- **Klotzsch, J. F.** Die Pfirsich (*Amygdalus Persica*), die Mandel (*Amygdalus communis*) und ihre gegenseitigen Uebergangsarten . . . (*Bonplandia*, VI. 355-356. 1858.) — Reprinted: 8 pp. O. n. t-p. [Hannover, 1858.]
- **Miquel, F. A. W.** [*Amygdalus dasylepis*.] (*Jour. Bot. Néerl.* I. 122. 1861.)
- **Decaisne, [Joseph].** (*In his Jardin fruitier* . . . VII. 41-43. pl. 1872-75.)
- **Hoffmann, H[ermann].** [*Persica vulgaris*.] (*Gartenft.* XXVI. 325-328, pl. 923. 1877.)
- **Cusin, L.** [*Persica vulgaris* à fruit lisse.] (*Soc. Bot. Lyon Ann.* V. 32. 1878.)
- **Cusin, [L.]** Les Pêchers cultivés en France appartiennent-ils à plusieurs espèces? (*Soc. Bot. Lyon Ann.* VI. 116-119. 1879.)
- **Jessen, C. F. W.** 1879. — See vol. I. 387: PHYTOGRAPHY. GERMAN EMPIRE.
- **Wilkins, A. J.** Quelques explications au sujet des planches destinées à montrer la généalogie présumée des variétés des Pêches du Ferghana. (*Congr. Intern. Bot. Hort. Pétersbourg 1884 Bull.* pp. 319-335, pl. 7-8; procès verbaux, pp. 41-44. 1885.)
- Title and text in Russian with a French résumé (procès verbaux, pp. 41-44.)
- **Hoffmann, H[ermann].** *Persica vulgaris*. — Culturversuche über Variation. (*Bot. Zeit.* XLV. 291. 1887.)
- **Batalin, Alexander.** [*Prunus Persica* var. *Potanini*.] (*Hort. Petrop. Act.* XII. pt. 1, p. 164. 1892.)
- **S[argent], C. S.** A Chinese Peach. (*Gard. & For.* V. 438-439, il. 72. 1892.)
- **Small, J. K.** (*Torr. Bot. Club Bull.* XXI. 17-18. 1894.)
- **Price, R. H.** Classification of varieties of Peaches. (*Gard. & For.* X. 12-13, il. 3. 1897.)
- **Halsted, B. D.** Sporting in Peaches. (*Asa Gray Bull.* VI. 21-25, il. 6. 1898.)
- Morphology
- **Salisbury, R. A.** A short account of nectarines and peaches naturally produced on the same branch. (*Hort. Soc. Lond. Trans.* I. 103-106, pl. 5. 1812.)
- **Bingham, J.** Evidence on the Peach and Nectarine mystery. (*Horticulturist*, V. 32-33. 1850.)
- **Carrière, [E. A.]** Dimorphisme du Pêcher Madeleine rouge. (*Rev. Hort.* 1865, p. 110, il. 16.)
- Peaches and nectarines on the same tree. (*Gard.* VI. 87. 1874.) — From: "Irish farmers' gazette."
- **Bonnier, Gaston.** [*Amygdalus Persica*.] (*Ann. Sci. Nat. Bot.* ser. 6, VIII. 208, pl. 3. 1879.)
- **Carrière, E. A.** Classification des Pêchers. (*Rev. Hort.* 1884, pp. 175-178, 260-262, il. 41-44, 62-64; 1885, pp. 128-130, il. 22-24.)
- **Carrière, E. A.** Dimorphisme du Brugnion Lord Napier. (*Rev. Hort.* 1889, pp. 555-556, il. 138.)

- Prunus Persica: Masters, M. T.** (*Gard. Chron.* ser. 3, IX. 76, il. 23. 1891.)
- Teratology
- **Fenn, G. jr.** Peach and nectarine in one fruit. (*Gard. Mag. Reg. Loudon*, IV. 53, il. 39. 1822.) — Bizarrerie sur les Pêches. (*Soc. Hort. Paris Ann.* VIII. 180. 1831.)
- [**Lindley, John.**] *Amygdalus Persica*; double crimson Peach. (*Hort. Soc. Lond. Jour.* III. 313, 1 il. 1848. See p. 246.) — Fructification anormale du Pêcher à fleurs doubles cramoisies. (*Flors Serr.* V. 504-506<sup>d</sup>, 1 il. 1849.)
- **Meehan, Thomas.** Fruiting of double Peaches. (*Acad. Nat. Sci. Philadelphia Proc.* 1875, p. 268.)
- **Bailey, W. W.** Fission of leaves in the Peach. (*Bot. Gaz.* IV. 214. 1879.)
- **Galloni, Silvio.** Pistillodie des étamines dans la fleur de *Persica vulgaris* Mill. (*Soc. Bot. Genève Bull.* II. 97-108, pl. 1. 1881.)
- **Laurent, Émile.** Notes sur quelques fleurs anormales. [*Amygdalus Persica*.] (*Soc. Bot. Belg. Bull.* XXIII. 51-53. 1884.)
- **Carrière, E. A.** Brugnion monstrueux. (*Rev. Hort.* 1887, p. 32, il. 8.)
- **Variation.** (*Gard. Chron.* ser. 3, XVIII. 37, il. 7. 1896.) A peach fruit, partly nectarine.
- **Massalongo, [Carol].** [*Amygdalus Persica*.] (*Nuov. Giorn. Bot. Ital.* ser. 2, III. 257. 1896.)
- **Hill, E. J.** A Peach with a double plumule. (*Plant World*, I. 190, 1 il. 1897-98.)
- Flowers on midsummer shoots of the Apple and Peach. (*Gard. Chron.* ser. 3, XXV. 302, il. 109. 1899.)
- **Meehan, Thomas.** Morphology of twin and triune peaches. — Contributions to the life-histories of plants, XIV. (*Acad. Nat. Sci. Philadelphia Proc.* 1900, pt. 2, pp. 343-344, 2 il.)
- Physiology
- **Fahle, N.** Ferskentretet og dets Deles naturlige Udvikling og Væxt. (*Tidsskr. Havev.* IV. 73-86, 89-93, il. 1869.) — From: LEFÈRE, Alexis. Pratique raisonnée de la taille du Pêcher. Ed. 5. 1860.
- **Meehan, Thomas.** Expansive force of root growth. (*Acad. Nat. Sci. Philadelphia Proc.* 1878, p. 101, 1 il. 1879.)
- **Goessman, C. P.** Experiments with Peach trees. (*Mass. Hort. Soc. Trans.* 1882, pt. 1, pp. 119-123.)
- **Coote, George.** Experiments in pollination of the Peach. (*Oregon Agric. Exper. Stat. Bull.* XXXIV. 22. 1895.)
- **Storer, F. H.** Estimations of cellulose, lignic acids, xylan, and wood-gum in Peach-stones. — Laboratory notes, B. (*Bussey Inst. Bull.* II. pt. 7, pp. 410-414. 1896.)
- Miscellaneous
- **Hogg, John.** [*Amygdalus Persica*.] (*Hooker Jour. Bot.* I. 114-115. 1834.) [Historical.]
- **Burnett, M. A.** (*In her Plantae utiles, II.* no. 44, pl. 1845-50.)
- **Martens, Édouard.** Histoire ancienne du Pêcher (*Amygdalus Persica*). (*Belg. Hort.* IX. 251. 1859.)
- P. pogonostyla: Hance, H. F.** [*Celtis caudata*.] (*Ann. Sci. Nat. Bot.* ser. 5, V. 241-242. 1866.)
- P. praecox: Carrière, E. A.** *Prunus praecox*. (*Rev. Hort.* 1892, pp. 488-489, il. 142-143.)
- P. prostrata: Labillardière, J. J. H. de.** (*In his Icones plantarum Syriae rariorum* . . . I. 15-16, 1 pl. 1791.)
- [**Ker, J. B.**] *Prunus prostrata*. (*Bot. Reg.* II. 136, pl. 1816.)
- **Pomel, [Auguste].** [*Tubopadus prostratus*.] (*In his Matériaux pour la flore atlantique*, p. 8. 1860.)
- **Trautvetter, E. R. von.** [*Prunus prostrata* var. *glabra*.] (*Soc. Nat. Moscou Bull.* XXXIII. pt. 1, p. 519. 1860.)
- **Koehne, E[mil].** [*Prunus prostrata* var.]. (*Deutsch. Dendr. Ges. Mitteil.* III. 14. 1894.)
- **Koopmann, K[arl] & Koehne, E[mil].** *Prunus prostrata* Labill. var. *concolor* Boiss. (*Gartenft.* XLIV. 241-244, il. 60, pl. 1414. 1895.)
- P. pseudo-cerasus: Lindley, John.** (*Hort. Soc. Lond. Trans.* VI. 90-91. 1826.)
- P. pumila: Sprengel, Kurt.** [*Prunus depressa*.] (*In his Neue Entdeckungen*, I. 304-306. 1820.)
- **Guimpel, Fr[iedrich], Otto, Fr[iedrich] & Hayne, F. G.** (*In their Abbildungen der fremden* . . . Holzarten, pp. 144-145, pl. 119. 1825.)

- Prunus pumila:** Loddiges, Conrad & Sons. *Prunus depressa*. (*Loddiges' Bot. Cab.* XVII. pl. 1607. 1830.)  
— Memminger, E. R. *Prunus pumila* in North Carolina. (*Bot. Gaz.* XIII. 95–96. 1888.)
- P. punctata:** Hance, H. F. [*Pygeum phaeostictum*]. (*Jour. Bot.* VIII. 72–73. 1870.)
- P. Ramburii:** Boissier, Edmond. (*In his Voyage botanique . . . Espagne*, II. 199. 1839–45.)
- P. reflexa:** Gardner, George. (*Lond. Jour. Bot.* II. 342. 1843.)
- P. rotundifolia:** Rafinesque[-Schmalz], C. S. Description of a new Cherry tree from the Oregon mountains. (*Atlantic Jour.* II. 78. 1832–33.)  
— Rafinesque[-Schmalz], C. S. *Orospodias corymbosa* or wild Cherry of Oregon mountains. (*Atlantic Jour.* VI. 182. 1832–33.)  
— Rafinesque[-Schmalz], C. S. [*Orospodias*]. (*Soc. Linn. Bordeaux Act.* VI. 265. 1833.)
- P. rupestris:** Rafinesque[-Schmalz], C. S. (*Amer. Month. Mag.* II. 206. 1817–[18].)
- P. salicifolia:** Watson, S[ereno]. (*Amer. Acad. Proc.* XXII. 411. 1887.)
- P. salicina:** Lindley, John. (*Hort. Soc. Lond. Trans.* VII. 239–240. 1830.)
- P. samydoides:** Hooker, Sir W. J. *Prunus* (*Cerasus*) *samydoides*. (*Hooker's Ic. Plant.* IV. pl. 371. 1841.)
- P. santonica:** Bonnet, [Edmond]. (*Naturaliste*, I. 110. 1879–81.)
- P. Sargentii:** [Sargent, C. S.] *Prunus Pseudo-cerasus*. (*Gard. & For.* X. 462, il. 58. 1897.)
- P. serotina:** Ehrhart, Friedrich. (*In his Beiträge zur Naturkunde*, III. 20. 1788.)  
— Roth, A. W. (*In his Catalecta botanica . . . I.* 58–59. 1797.)  
— Guimpel, Fr[iedrich], Otto, Fr[iedrich] & Hayne, F. G. (*In their Abbildungen der fremden . . . Holzarten*, pp. 45–46, pl. 37. 1825.)  
— Lehmann, J. G. C.]. [*Prunus cartilaginea*]. (*Hort. Bot. Hamburg Delect. Sem.* 1833, p. 8.)  
— Morren, Éd[ouard]. *Le Cerasus serotina* Loisel. ou Putiet noir, arbuste ornemental de pleine terre. (*Belg. Hort.* [XV.] 210–212, pl. [1865].)
- Power, F. B. & Weimar, Henry. On the constituents of Wild Cherry bark (*Prunus serotina* Ehrhart). (*Amer. Assoc. Adv. Sci. Proc.* XXXVI. (1887), pp. 121–126. 1888.)
- Shull, G. H. (*Bot. Gaz.* XXI. 166. 1896.) [Morphological.]
- A grove of Wild Cherry in North Carolina. (*Forester*, V. no. 9, 1 pl. 1899.)
- P. serrulata:** Lindley, John. (*Hort. Soc. Lond. Trans.* VII. 238–239. 1830.)  
— Lavallé, Alph[onse]. [*Cerasus Pseudo-cerasus*]. (*In his Arboretum segrezianum*, pp. 119–121, pl. 36. 1860–85.)  
— Makino, T[omitano]. [*Prunus Pseudocerasus*]. (*In ICONES . . . 1900.*)—See vol. I. 463: PHYTOGRAPHY. JAPAN.
- P. sibirica:** Fougereux de Bondaroy, [A. D.]. Mémoire sur l'abricotier de Sibirie. (*Acad. Sci. Paris Hist. Mém.* 1784, pp. 207–210. 1787.)  
— Loddiges, Conrad & Sons. *Prunus sibirica*. (*Loddiges' Bot. Cab.* XVII. pl. 1627. 1830.)
- P. sphaerocarpa:** Hooker, Sir W. J. *Cerasus sphaerocarpa*. (*Bot. Mag.* LIX. pl. 3141. 1832.)
- P. spinosa:** [Desvauz, N. A.]. [*Prunus spinosa* var.] (*Jour. Bot. Appl.* [I.] 47–48. 1813.)  
— Griesselich, L[udwig]. [*Prunus polymorpha* var.] (*In his Kleine botanische Schriften*, pp. 260–261. 1836.)  
— Tulasne, L. R. (*Ann. Sci. Nat. Bot.* ser. 4, IV. 90–91, pl. 17. 1855.) [Physiological.]  
— Jordan, A[lexis] & Fourreau, J[ules]. (*In their Breviarium plantarum novarum . . . II.* 24–25. [1868.]  
Four new segregates.  
— Willkomm, Heint[rich]. (*Linnaea*, XL. 92. 1876.)  
— Schur, Ferd[inand]. [*Prunus spinosa* var. *subcoetaneus*, var. *inermis*]. (*Naturf. Ver. Brünn Verh.* XV. (1876), pt. 2, p. 199. 1877.)
- Prunus spinosa:** Borbás, Vince[nz] von. [*Prunus spinosa* var. *brachypoda*]. (*In his Békésvármegye flórája*, pp. 99–100. 1881.)  
— Wiesel, C[arl]. Einige Formen von *Prunus spinosa* L. in der Umgebung von Leutenberg in Thüringen. (*Deutsch. Bot. Monatschr.* III. 156–158. 1865.)  
— Douliot, H. (*Ann. Sci. Nat. Bot.* ser. 7, X. 354, il. 26. 1889.) [Anatomical.]  
— Favrat, Louis. [*Prunus spinosa* var.] 1889.—See vol. I. 437: PHYTOGRAPHY. SWITZERLAND.  
— Gentil, [Ambroise]. [*Prunus spinosa* var.] (*Soc. Agric. Sci. Sarthe Bull.* XXXIII. 438–439. 1891.)  
— Abromelt, [Johannes]. [Über neue Pflanzen in Ostpreussen.] (*Phys.-Oek. Ges. Königsberg Schrift.* XXXIV. Sitzber. p. 17. 1893.) [*Prunus spinosa* var. *coetanea*.]  
— Hausknecht, C[arl]. [*Prunus spinosa* var. *eriphora*, var. *thessala*]. (*Thüring. Bot. Ver. Mittheil.* 1893, pp. 89–90.)  
— Devaux, H[enri]. (*Ann. Sci. Nat. Bot.* ser. 8, XII. 235, pl. 6. 1900.) [Anatomical.]
- P. spinosissima:** Bunge, Alexander von. [*Amygdalus spinosissima*]. (*Acad. Sci. St. Pétersb. Mém. Sav. Étr.* VII. 282–283. 1854.)
- P. spinulosa:** Hasskarl, J. K. [*Prunus nitidissima*]. (*Naturk. Tijdschr. Ned. Indië*, X. 175. 1856.)
- P. Ssiori:** Schmidt, Fr[iedrich]. (*Acad. Sci. St. Pétersb. Mém.* ser. 7, XII. no. 2 (1868), pp. 124–125. 1869.)
- P. subcordata:** Lemmon, J. G. New Californian plants. (*Pittonia*, II. 67–69. 1889–92.)
- P. subhirtella:** Makino, Tomitaro. [*Prunus pendula* var. *ascendens*]. (*Bot. Mag. Tokyo*, VII. 103. 1893.)  
— Hooker, Sir J. D. *Prunus subhirtella*. (*Bot. Mag.* CXXII. pl. 7508. 1896.)
- P. texana:** Hooker, Sir W. J. *Amygdalus glandulosa*. (*Hooker's Ic. Plant.* III. pl. 288. 1840.)
- P. tomentosa:** M[ayer], E. *Prunus tomentosa* Thunb. (*Gartenfl.* XXV. 2–3, pl. 853. 1876.)  
— Jack, J. G. *Prunus tomentosa*. (*Gard. & For.* V. 580, il. 99. 1892.)
- P. triflora:** Rafinesque[-Schmalz], C. S. (*In his Annals of nature . . . p.* 11. [1820.]) [not *P. triflora* Roxb.]
- P. triloba:** Bunge, Alexander von. [*Amygdalus pedunculata* var.] (*Acad. Sci. St. Pétersb. Mém. Sav. Étr.* II. 96. 1835.)  
— Lem[aire], Ch[arles]. *Prunus triloba*. (*Jl. Hort.* VIII. 7 pp., pl. 308. 1861.)  
— [Koch, Karl.] *Amygdalopsis Carr.*, ein Steinobst-Gehöls mit mehreren Fruchtknoten. (*Ver. Beförd. Gartenb. Preuss. Wochenschr.* VI. 197. 1863.)  
— Carrière, E. A. *Amygdalopsis Lindleyi*. (*Rev. Hort.* 1872, pp. 33–34, il. 4–5.)
- P. ulmifolia:** Franchet, A[drien]. (*Ann. Sci. Nat. Bot.* ser. 6, XVI. 281–282. 1883.)
- P. verrucosa:** Franchet, A[drien]. (*Ann. Sci. Nat. Bot.* ser. 6, XVI. 280. 1883.)
- P. virginiana:** Vogel, B. C. (*In TREW, C. J. Plantae selectae . . . suppl.* pp. 57–58, pl. 102. 1790.)  
— Hoffmannsegg, J. C. von. (*In his Verzeichniss der Pflanzenkulturen . . . p.* 190. 1824.)  
— Guimpel, Fr[iedrich], Otto, Fr[iedrich] & Hayne, F. G. (*In their Abbildungen der fremden . . . Holzarten*, pp. 43–44, pl. 36. 1825.)  
— Wenderoth, [G. W. F.]. [*Prunus virginialis*]. (*Ges. Beförd. Naturw. Marburg Schrift.* II. 253. 1831.)  
— Tausch, I. F. [*Prunus rubra*]. (*Flora*, XVII. pt. 2, p. 493. 1834.)  
— Proctor, Stephen. Analyse der Rinde von *Prunus virginiana*. (*Ann. Pharm.* XIII. 309–311. 1835.)  
— Martens, [Martin]. [*Cerasus Duerinckii*]. (*Hort. Bot. Lovaniensis Select. Sem.* 1840, p. [4].)  
— Martens, [Martin]. Notice sur quelques nouvelles espèces de plantes indigènes de l'Amérique septentrionale. (*Acad. Sci. Belg. Bull.* VIII. pt. 1, pp. 65–68. 1841.)  
*Cerasus Duerinckii* (p. 68.)  
— Walcott, H. L. T. Is the amber-colored Choke-Cherry entitled to a distinct name? (*Torr. Bot. Club Bull.* XV. 267–268. 1888.)
- P. Watsoni:** S[argent], C. S. *Prunus Watsoni*. (*Gard. & For.* VII. 124, il. 25. 1894.)

**Prunus xerocarpa**: Hemsley, W. B. (*Ann. Bot. Lond.* IX. 152-153. 1895.)

**PURSHIA** (KUNZIA)

**Candolle**, A. P. de. Remarks on two genera of plants to be referred to the family of the Rosaceae, in a letter to Sir J. E. Smith. (*Linn. Soc. Trans.* XII. 152-158. 1818.)

[**Greene**, E. L.] The genus Kunzia. (*Pittonia*, II. 298-299. 1889-92.)

**P. glandulosa**: **Curran**, M. K. Descriptions of some Californian plants collected by the writer in 1884. (*California Acad. Sci. Bull.* I. (1884-86), pp. 151-155. 1886.)

*Purshia glandulosa* (p. 153).

— **Coville**, F. V. [*Kunzia glandulosa*.] (*Contrib. United States Nat. Herb.* IV. 92-93. 1893.)

— **Jones**, M. E. [*Purshia tridentata* var. *glandulosa*.] (*California Acad. Sci. Proc.* ser. 2, V. (1895), p. 680. 1896.)

**P. tridentata**: **Lindley**, John. *Purshia tridentata*. (*Bot. Reg.* XVII. 1446, pl. 1831.)

**PYGEUM** (GERMARIA)

**Miquel**, F. A. W. *Pygei species novae*. (*Ann. Mus. Bot. Lugd.-Bat.* I. 212. 1863-64.) [Malayan species.]

**Hance**, H. F. Note on the genus *Pygeum* Gaertn. (*Jour. Bot.* XVI. 87-88. 1878.)

**P. acuminatum**: **Colebrooke**, H. T. (*Linn. Soc. Trans.* XII. 360-361, pl. 18. 1818.)

**P. africanum**: **Hooker**, Sir J. D. (*Linn. Soc. Jour. Bot.* VII. 191-192. 1864.)

**P. brevistilum**: **Schumann**, Karl. (*In* SCHUMANN, K[arl] & HOLLRUNG, M[ax]. *Die Flora von Kaiser Wilhelms Land*, pp. 93-94. 1889.)

**P. latifolium**: **Fresl**, K. B. [*Germaria latifolia*.] (*In* his *Epimeliae botanicae*, p. 221. 1849.)

**P. oocarpum**: **Stapf**, O[tto]. (*Linn. Soc. Trans. Bot.* IV. 144. 1894-96.)

**P. parviflorum**: **Teymann**, J. E. & **Binnendijk**, S[imon]. (*Natuurk. Tijdschr. Ned. Indië*, II. 309. 1851. — Also in their *Plantae novae Horti bogoriensis* . . . p. 22. [1854.]

**P. persimile**: **Kurz**, Sulpiz. (*As. Soc. Bengal Jour.* XLI. pt. 2, p. 306. 1873.)

**P. Turnerianum**: **Bailey**, F. M. (*Queensland Dept. Agric. Bot. Bull.* VIII. 75-76. 1893.)

**PYRACANTHA** (SPORTELLA, TIMBALIA; COTONEASTER spec., CRATAEGUS spec., MESPILUS spec.)

**Olos**, D[ominique]. Des genres *Pavia* et *Timbalia*. (*Soc. Bot. France Bull.* XVIII. 175-178. 1871.)

**Hance**, H. F. On *Sportella*, a new genus of Rosaceae. (*Jour. Bot.* XV. 207-208. 1877.)

**P. coccinea**: **Santagata**, Antonio. De *Hippophae ramnoidis veneno*, et *Mespili Pyracantae naturae sermo nec non breves de . . . disquisitiones*. (*Acad. Sci. Inst. Bonon. Nov. Comm.* VII. 491-498. 1844.)

— **Lotheller**, A[imable]. [*Pyracantha vulgaris*.] (*Rev. Gén. Bot.* V. 519, pl. 19, 21. 1893.) [Morphological.]

**P. crenulata**: **Lindley**, John. *Crataegus crenulata*. (*Bot. Reg.* XXX. 52, pl. 1844.)

**PYRUS** Taxonomy

**Martius**, E. W. 1779. — See vol. I. 262: PHYTOGRAPHY. MISCELLANEOUS TAXONOMIC PUBLICATIONS.

**Schmidt**, F[rans]. (*In* his *Oesterreichs allgemeine Baumzucht* . . . IV. 15-21, 50-58, pl. 193-200, 233-240. 1822.)

**Desfontaines**, René. (*In* his *Catalogus plantarum Horti . . . parisiensis*, ed. 3, pp. 408-409. 1829.)

**Tausch**, I. F. (*Flora*, XXI. pt. 2, p. 716. 1838.)

**Flotow**, [Julius] von. Ueber den Unterschied zwischen Apfel, Birne und Quitte, besonders in pomologischer Hinsicht. (*Monatsschr. Pomol.* I. 121-134, il. 1855. — *Hamburg. Gart. Blumenzeit.* XII. 555-567. 1856.)

[**Koch**, Karl.] Die Kernobstgehölze oder die Arten des Geschlechtes *Pyrus*. (*Ver. Beförd. Gartenb. Preuss. Wochenschr.* IV. 204-208. 1861.) — Notice sur les espèces du genre *Pyrus*. (*Belg. Hort.* [XIV.] 214-224, 286-288, 349-352. 1864.)

**Meehan**, Thomas. [Supposed hybrid between Pear and Apple.] (*Acad. Nat. Sci. Philadelphia Proc.* 1871, pp. 10-11.) — Bastard von Apfel und Birne. (*Bot. Zeit.* XXXI. 453-454. 1873.)

**Decaisne**, [Joseph]. (*In* his *Jardin fruitier* . . . I. 34 pl. 1871-72.)

**Salomon**, [Carl]. Die Arten der Gattung *Pyrus* und *Sorbus*; ein Beitrag zur Nomenclatur der Gehölze. (*Gartenfl.* XXIII. 328-333, 357-361. 1874.)

List with synonyms.

**Masters**, M. T. On certain small-fruited Pears. (*Jour. Bot.* XIV. 225-229, 297-298, 1 pl. 1876.) — Reprinted: 6 pp. 1 pl. O. n. t-p. [London, 1876.]

Europe

**Kitabel**, Paul. (*Linnaea*, XXXII. 581-583. 1863.)

**Morogues**, E[udoxe, baron] de. Étude sur la pomologie naturelle. (*Soc. Agric. Sci. Orléans Mém.* XXII. 54-82, 4 pl. 1881.) — Reprinted: 31 pp. 4 pl. O. Orléans, 1880.

Many new names.

**Gillot**, X[avier]. Étude sur quelques Poiriers sauvages de l'est de la France. (*Rev. Bot.* I. 260-277; II. 328-330. 1882-84. — *Scrin. Flor. Select.* II. apx. 18 pp. 1883.)

**Terracciano**, Nicola. Notizie intorno a certe piante raccolte a Castelporziano in quel di Roma, nel settembre del 1884. 5 pp. 2 pl. (*Istit. Incor. Sci. Nat. Napoli Atti*, ser. 3, IV. no. 3. 1885.) [*Pyrus amygdaliformis* var., *P. cuneifolia* var.]

— Synopsis . . . 1890. — See vol. I. 429: PHYTOGRAPHY. ITALY.

Asia

**Bertoloni**, Antonio. [*Pyrus verruculosa*, *P. granulosa*.] (*Accad. Sci. Bologna Mem.* ser. 2, IV. 312, pl. 2-3. 1864.)

**Ito**, Tokutaro. (*Bot. Mag. Tokyo*, XIV. pt. 2, pp. 117-119. 1900.) [Species of eastern Asia.]

Morphology

**Schlotterbeck**, P. J. 1755. — See vol. I. 142: TERATOLOGY.

**Turpin**, [P. J. F.]. Mémoire sur la différence qu'offrent les tistus cellulaires de la pomme et de la poire; sur la formation des concrétions ligneuses de la dernière, celle des noyaux et du bois, comparées aux concrétions calcaires qui se trouvent sous le manteau des Arions, et à l'ossification des animaux en général. (*Acad. Sci. Paris Mém.* [ser. 2], XVII. 37-92, 4 pl. 1840.)

**Irmisch**, Thilo. Botanische Mittheilungen. Monströse Birnen. (*Flora*, XLI. 38-40, 1 pl. 1858.)

[**Koch**, Karl.] Zur Verständigung über die Bildung des unteren Fruchtknotens, besonders bei den Birnen. (*Ver. Beförd. Gartenb. Preuss. Wochenschr.* XIV. 230-231. 1871.)

**Baillon**, H[enri]. Sur le développement des ovules des *Pyrus*. [1875.] (*Soc. Linn. Paris Bull.* I. 45-47. 1889.)

**Lauche**, W[ilhelm] & **Wittmack**, L[udwig]. Die Entwicklung der Birne und des Apfels. (*Ver. Beförd. Gartenb. Preuss. Monatsschr.* XXII. 458-460, pl. 6-7. 1879.)

**Gravis**, A[uguste]. 1880. — See vol. I. 116: MORPHOLOGY AND ANATOMY. ANDRÆCIUM.

**Potonié**, H[enry]. [Steinkörperchen der Birne.] (*Bot. Ver. Brandenburg. Verh.* XXII. Sitzber. p. 119. 1881.)

**Carrière**, E. A. Formation de fruits sans fleurs. (*Rev. Hort.* 1884, pp. 391-395, il. 89-94.)

**Noll**, F. 1886. — See vol. I. 115: MORPHOLOGY AND ANATOMY. FLOWER.

Physiology

**Theorin**, P. G. E. 1884. — See vol. I. 176: PHYSIOLOGY. METABOLIC PROCESSES.

Enumeration of Species

**P. amygdaliformis**: **Pousols**, [P. C.] de. [*Pyrus amygdaliformis* var. *B heterophylla*.] 1856[-62]. — See vol. I. 411: PHYTOGRAPHY. FRANCE.

— **Bornmüller**, [Joseph]. [*Pyrus amygdaliformis* var. *triloba*.] (*Bot. Centr.* XXXVI. 59. 1885.)

— **Terracciano**, Nicola. [*Pyrus amygdaliformis* var.] (*Istit. Bot. Roma Ann.* IV. (1889-90), p. 106. 1891.)

— **Hausknecht**, [Carl]. (*Thüring. Bot. Ver. Mittheil.* V. 101-102. 1893.)

**P. austriaca**: **Kerner von Marilaun**, Anton, Ritter. (*In* his *Schedae ad floram exsiccatam austro-hungaricam* . . . pt. 7, p. 15. 1896.)

**P. betulaefolia**: **Bunge**, Alexander von. (*Acad. Sci. St. Pétersb. Mém. Sav. Étr.* II. 101. 1835.)

— **S[argent]**, C. S. *Pyrus betulifolia*. (*Gard. & For.* VII. 224-226, il. 39. 1894.)

**P. Boissieriana**: **Boissier**, E[dmund] & **Buhse**, F[edor]. (*Soc. Nat. Moscou Nouv. Mém.* XII. 87. 1860.)

- Pyrus Calleryana**: Maximowicz, C. J. (*Soc. Nat. Moscou Bull.* LIV. pt. 1, pp. 18-20. 1879.)
- P. communis**: Taxonomy
- Willkomm, H. M. (*Linnaea*, XXV. 25-26. 1852.)
  - Bunge, Alexander von. [*Pyrus communis* var.] (*Acad. Sci. St. Pétersb. Mém. Sav. Étr.* VII. 289. 1854.)
  - Brittinger, Christian. [*Pyrus communis* var. *glabra*, var. *tomentosa*.] (*Zool.-Bot. Ges. Wien Verh.* XII. 1122. 1862.)
  - Decaisne, J[oseph]. De la variabilité dans l'espèce du Poirier, résultat d'expériences faites au Muséum d'histoire naturelle, de 1853 à 1862 inclusivement. (*Ann. Sci. Nat. Bot.* ser. 4, XX. 188-200. 1863.) — On variability in the Pear-tree, the result of experiments made at the Museum of natural history from 1853 to 1862. (*Hort. Soc. Lond. Jour.* new ser. I. 36-46. 1866.) — Om Pærevarieteternes Afendringsevne og Nedstammelse fra een Art. [Abstract.] (*Tidskr. Pop. Fremst.* ser. 3, III. 82-90. 1866.)
  - Decaisne, J[oseph]. Le Poirier sauvage (*Pirus communis*). (*III. Hort.* XVII. 147-148. 1870.)
  - Briggs, T. R. A. *Pyrus communis* Linn. var. *Briggsii* (Syme, Rep. Lond. Bot. Ex. Club), 1870. (*Jour. Bot.* IX. 214-215. 1871.)
  - Saunders, W. W. Notes on some wild Pear-trees growing near Charlwood, Surrey. (*Hort. Soc. Lond. Jour.* new ser. III. 95-100, 7 il. 1872.)
  - D[uchartre], P[ierre]. Origine probable des Poiriers cultivés et des nombreuses variétés qu'ils fournissent par semis, d'après M. D. A. Godron . . . (*Soc. Hort. France Jour.* ser. 2, VII. 711-718. 1873.)
  - Pear blossoms. (*Gard. Chron.* ser. 2, XIII. 464, 521-522, il. 79-82, 90-91. 1880.)
  - Decaisne, J[oseph]. Du Poirier et du cidre. (*Flore Serr.* XXIII. 221-226, pl. 2450/2451. 1880.) — Reprinted: 4 pp. Q. n. t-p. [Gand, 1880.]
  - Borbás, Vincenz von. [*Pyrus communis* var. *brevipes*, var. *serrata*.] (*In his Békésvármegeye flórája*, p. 98. 1881.)
  - Gillot, [Xavier]. *Pyrus* Achras Bor. forma *medioxima* Gillot. (*Scrín. Flor. Select.* III. 70. 1884.)
  - Gérard, F[rédéric]. [*Pyrus communis* var.] (*Rev. Bot.* VIII. 104-105. 1890.)
  - Goiran, Agostino. [*Pyrus communis* var.] (*Nuov. Giorn. Bot. Ital.* XXIII. 192-194. 1891.)
  - Focke, W. O. Eine Birne mit zweierlei Blättern; *Pirus salicifolia* ♀, *communis* ♂, forma *diversifolia*. [1894.] (*Naturw. Ver. Bremen Abh.* XIII. 81-86, il. 1896.) — Separate.
  - Morphology
  - Hoepfner, Nicolaus. 1696. — See vol. I. 142: TERATOLOGY.
  - Du Hamel [du Monceau, H. L.]. Anatomie de la Poire. (*Acad. Sci. Paris Hist. Mém.* 1730, pp. 299-327, pl. 13-14; 1731, pp. 168-193, pl. 9-10; 1732, pp. 64-94, pl. 2-7. 1732-35.)
  - Corinaldi, Jacob. 1821. — See vol. I. 109: MORPHOLOGY AND ANATOMY.
  - Poiteau, [Antoine]. Note sur une seconde fructification de deux Poiriers en 1834. (*Soc. Hort. Paris Ann.* XVI. 244-247, pl. 5. 1835.)
  - Decaisne, J[oseph]. Note sur l'organogénie florale du Poirier, précédée de quelques considérations sur la valeur de certains caractères spécifiques. (*Soc. Bot. France Bull.* IV. 338-342. 1857.) — Reprinted: 6 pp. O. Paris, [1857]. — Structure and development of the flower and fruit of the Pear. (*Ann. Mag. Nat. Hist.* ser. 3, I. 238-239. 1858.) — Note on the floral organogeny of the Pear-tree. (*Hort. Soc. Lond. Jour.* new ser. I. 46-49. 1866.)
  - Decaisne, J[oseph]. Organographie du Poirier. (*Soc. Hort. France Jour.* ser. 2, VI. 632-640, 693-704. 1872.) — Abstract from his *Le jardin fruitier du Muséum* . . . I. 21-58. 1871-72.
  - Gris, Arthur. (*Ann. Sci. Nat. Bot.* ser. 5, XIV. 78, 79, pl. 6, 7. 1872.)
  - Nial, [Eugène]. Note sur les recherches de M. A. Gravis: Nature morphologique de l'anthere et anomalies florales du Poirier . . . pp. 219-225. O. [188. ?] — From: ?
  - Muskat, E. (*Soc. Linn. Paris Bull.* I. 100. 1889.) [Wood.]
  - Olesakow, J. 1899. — See vol. I. 208: PATHOLOGY. GRAFTING.
  - Sturtevant, E. L. (*Torr. Bot. Club Mem.* I. 177-178. 1899-90.)
  - Wills, [J. N. F.]. [*Pyrus communis* × *Crataegus*.] 1896. — See vol. I. 246: EVOLUTION. E. GRAFT HYBRIDS.
- Pyrus communis**: Janczewski [von Glinka], E[duard], [Kitter]. Dimorphisme de la Poire. (*Acad. Sci. Cracovie Bull.* 1896, pp. 361-363, 1 il.)
- Teratology
  - Part of a letter to Dr. Sloane wherein is an account of a double pear. (*Roy. Soc. Philos. Trans.* XXII. (1700-01), no. 260, p. 470. 1702.)
  - Hermann, L. D. Von den Weiden-Eich-Rosen und blühenden Birnen. (*In his Maslographia; oder, Beschreibung des schlesischen Massel* . . . 7+[25]+329+[7] pp. pl. O. Bresslau, 1711. See pp. 232-245, pl. 14.)
  - Ferrault, Claude. Observations sur les fruits, dont la forme et la production avaient quelque chose de fort extraordinaire, cum tabula fructus Pyri monstrosi. (*In his Œuvres diverses de physique et de mécanique* . . . II. 684bb-684dd, pl. 1721.)
  - Schinz, Salomon. (*Naturf. Ges. Zürich Abh.* I. 541-542, pl. 2. 1761.)
  - Secondat, [J. B.] baron de. Branche d'un Poirier bon Chrétien . . . (*In his Mémoires sur l'histoire naturelle du Chêne* . . . pl. 6. 1785.)
  - [Bonnét]. Fruit monstrueux; poire prolifère. [Extract.] (*Soc. Hort. Paris Ann.* I. 242. 1827.)
  - Saul, M. Monstrous pear. (*Gard. Mag. Reg. Loudon*, VIII. 697. 1832.) — Poire-Jargonelle monstrueuse. (*Soc. Hort. Paris Ann.* XV. 132. 1834.)
  - Bosse, (*Hofgärtner in Oldenburg*). Erscheinen gefüllter Blumen an einem Spalier-Birnbaume. — Notizen aus dem Grossherzoglichen Garten zu Oldenburg, II. (*Ver. Beförd. Gartenb. Preuss. Verh.* XV. 244-245. 1841.)
  - Eudes-Deslongchamps, [E.]. Rapport sur une poire monstrueuse. (*Soc. Linn. Normandie Mém.* VII. (1839-42), pp. 61-62, pl. 6. 1842.)
  - Maassien, [O.]. Missbildungen an Kaiserbirnen. (*Naturf. Ges. Götting Abh.* IV. pt. 1, pp. 60-62, pl. 2. 1844.)
  - Monard, [Charles], sr. Monstruosité remarquable d'une poire de la variété dite Cuisse-Madame. (*Soc. Hist. Nat. Moselle Bull.* IV. 10, pl. 4. 1846.)
  - Eudes-Deslongchamps, [E.]. Poire monstrueuse. (*Soc. Linn. Normandie Mém.* VIII. (1843-48), [pt. 1], p. 27. 1849.)
  - Germain, Ernest. Empreintes de feuilles sur des poires. (*Soc. Hort. Paris Ann.* XLI. 497-498. 1850.)
  - [Deformed pears.] (*Gard. Chron.* 1851, p. 723, 3 il.)
  - Perty, M[ax]. Eine in Weingeist aufbewahrte Birne, auf welcher sich die Blumenblätter frisch und weiss erhalten hatten. (*Naturf. Ges. Bern Mittheil.* 1853, p. 20.)
  - Monard, [Charles]. Note sur une poire monstrueuse recueillie en 1851, dans le jardin de M. le Colonel Hennoque à Longeville. (*Soc. Hist. Nat. Moselle Bull.* VII. 92-96, pl. 3. 1855.)
  - Transformed pears. (*Horticulturist*, XI. 166-168, 3 il. 1856.)
  - Lachmann. [Eine monströse Birne.] (*Niederrhein. Ges. Nat. Heilk. Sitzber.* 1860, pp. 12-13.)
  - Maugin, Gustave. (*Soc. Bot. France Bull.* VII. 868-869. 1860.)
  - Wartmann, [Bernhard]. (*St. Gall. Naturw. Ges. Ber.* 1860-61, pp. 90-93. 1861.)
  - Royer, Ch[arles]. Sur des anomalies de nêles et de poire. (*Soc. Bot. France Bull.* XII. 121-122. 1865.)
  - Mulder, L. Een Perenboom te Aalst. (*Alg. Landhuish. Cour.* XXI. 9, 1 il. 1867.)
  - Carrière, E. A. Développement anormal d'un fruit de Poirier. — Physiologie végétale. (*Rev. Hort.* 1867, pp. 449-451, il. 39; 1868, pp. 50-51, il. 4-5.)
  - Morière, [J.]. [Cas de tératologie végétale recueilli par M. Puchot.] (*Soc. Linn. Normandie Bull.* ser. 2, V. (1869-70), p. 17. 1870.)
  - Carrière, E. A. Anomalie présentée par une poire. (*Rev. Hort.* 1870-[71], pp. 95-96, il. 18.)
  - Deformed pears. (*Gard. Chron.* 1871, p. 772, il. 159-160.)
  - Buchenau, [Franz]. Monstrositäten bei Birnen und Feigen. — Interessantere Bildungsabweichungen, X. (*Naturw. Ver. Bremen Abh.* II. 480, pl. 5. 1871.)
  - Boutteville, L. de. Le Melofolium de Pline et la Pera parda de l'Andalousie. pp. 27-30, 2 il. O. [1873.] — From: *Soc. Hort. Seine Infér. Bull.* ?
  - Buchenau, [Franz]. Weitere Beobachtungen an monströsen Birnen. (*Naturw. Ver. Bremen Abh.* III. 546-547. 1873.)

- Pyrus communis: Hoffmann, H[ermann].** Pflansen-Missbildungen. (*Naturw. Ver. Bremen Abh.* III. 359-361, pl. 7. 1873.)
- **Carrière, E. A.** Monstruosité. — Physiologie végétale. (*Rev. Hort.* 1875, pp. 174-175, il. 25.) — Die Entstehung einer Frucht, ohne dass eine Blüthe voranging. (*Hamburg. Gart. Blumenzelt.* XXXI. 342-344, 1 il. 1875.)
- **Carrière, E. A.** Monstruosité. — Physiologie végétale. (*Rev. Hort.* 1876, pp. 206-208, il. 40.)
- **Guillaume, L[ouis].** [Monstruosité végétale.] (*Soc. Sci. Nat. Neuchâtel Bull.* X. (1874-76), pp. 325-326. 1876.)
- **Meehan, Thomas.** Morphology of the Pear. (*Acad. Nat. Sci. Philadelphia Proc.* 1876, p. 171.)
- **Verlot, J. B.** Anomalie présentée par un Poirier. (*Rev. Hort.* 1876, p. 468, il. 104.)
- **Gravis, A[uguste].** Notice sur quelques faits tératologiques. (*Soc. Bot. Belg. Bull.* XVI. 185-197, pl. 1-2. 1877. See p. 186, pl. 1.)
- **Uloth, W.** Birne mit Kelch. — Botanische Mittheilungen, IV. (*Oberhess. Ges. Nat. Heilk. Ber.* XVII. 13-14, pl. 1. 1878.)
- **Bailon, H[enri].** Sur une poire monstrueuse. [1879.] (*Soc. Linn. Paris Bull.* I. 221-222. 1889.)
- **Viviani-Morel, [Victor].** Exemple d'inflorescence anticipée ou proleptique. (*Soc. Bot. Lyon Ann.* VI. 98. 1879.)
- **Duchartre, P[ierre].** Note sur une poire monstrueuse. (*Soc. Bot. France Bull.* XXVII. 8-12. 1880. — *Soc. Hort. France Jour.* ser. 3, I. 747-748. 1879.)
- **Gravis, A[uguste].** Les anomalies florales du Poirier . . . 1880. — See vol. I. 116: MORPHOLOGY AND ANATOMY. ANDRŒCIUM.
- **Abnormal pears.** (*Gard. Chron.* ser. 2, XV. 41, il. 7. 1881.)
- **Carrière, E. A.** Monstruosité produite par une Poire William. — Physiologie végétale. (*Rev. Hort.* 1882, pp. 212-214, il. 48.)
- **Wittmack, L[udwig].** Ueber eine durchwachsene Birne und die Natur der Pomaceenfrucht. (*Deutsch. Bot. Ges. Ber.* II. 420-428, 2 il. 1884.)
- **Hildebrand, Friedrich.** Ueber einige abweichende Birnbildungen. (*Deutsch. Bot. Ges. Ber.* III. 1-3, pl. 1. 1885.) — Reprinted: 3 pp. 1 pl. O. n. t-p. [Berlin, 1885.]
- **Thümen, F.[C. Baron].** von. Birnen-Missbildungen. (*Wien. Ill. Garten-Zeit.* XI. 294-295. 1886.)
- **Bailey, L. H.** Bud on a Pear stem. (*Bot. Gaz.* XII. 270, il. 1887.)
- **Burvenich, F[rédéric].** Misvorming. (*Tijdschr. Boomteek.* 1887, p. 326.)
- **Carrière, E. A.** Anomalie présentée par une Poire Bonne-d'Ésée. (*Rev. Hort.* 1887, pp. 112-113, il. 23-25.)
- **Lindemuth, H[ugo].** Ueber eine botanisch interessante Birnensorte. (*Gartenfl.* XXXVII. 637-640, il. 137. 1888.)
- **Wainio, [Edv.].** [Monströst päron.] (*Soc. Faun. Flor. Fenn. Meddel.* XV. 182. 1888-89.)
- **Massalongo, C[aro].** (*Nuov. Giorn. Bot. Ital.* ser. 2, III. 266. 1896.)
- **Oosterus, J. C.** Knoppen op een peer. (*Bot. Jaarb.* IX. 123-126, 2 il. § 1897.)
- **Janczewski [von Glinka], Eduard [Ritter].** Dwupostaciowość gruszek. [Dimorphism of pears.] 13 pp. Q. Kraków, 1899. † — From: *Ogrodnictwo.*
- **Cahanès, G[ustave].** Notes de tératologie végétale. (*Soc. Étud. Sci. Nat. Nîmes Bull.* XXVII. 44-53. 1900.)  
See note on lobed leaves (pp. 48-49.)
- **Physiology**
- **Buchnerus, J. G.** De arbore quadam quavis aestate binis vicibus & flores & fructus continuo ac semper protrudente. (*Acad. Nat. Curios. Acta Phys.-Med.* IV. 503-504. 1737.)
- **Jonghe, J. de.** Longevity of the Pear tree. (*Gard. Chron.* 1856, p. 469. — See also p. 517.) — Ueber das Alter des Birnbaumes. (*Allg. Gartenzeit.* XXIV. 260-261. 1856. — See also pp. 377-379.)
- **[Bentzen, J. A.]** Nogle Bemærkninger om Pæretærers Livsvarighed. (*Dansk Havetid.* 1864, pp. 102-103.)
- **Erdmann, Julius.** Ueber die Concretionen in den Birnen. (*Ann. Chem. Pharm.* CXXXVIII. 1-19. 1866.) [Chemical.]
- **Pierre, [J.] I.** Sur l'épuisement du sol par les Pommiers. (*Acad. Sci. Paris Compt. Rend.* LXXXI. 810-812. 1875.)
- **Siedhof, Carl.** Ein Birnbaum (Duchesse d'Angoulême), der viermal in einem Sommer blühte und Früchte ansetzte. (*Gartenfl.* XXVIII. 175. 1879.)
- Pyrus communis: Meth, J.** Ein jährlich zweimal tragender Birnbaum. (*Garten-Zeit.* II. 50-51. 1883.)
- **Miczyski, K.** Action des gelées sur les tissus du Poirier. (*Acad. Sci. Cracovie Bull.* 1889, pt. 8, pp. 21-23.)
- **Fentzing, Karl.** 1892. — See vol. I. 206: PATHOLOGY.
- **Waite, M. B.** The fertilization of Pear flowers. (*Amer. Assoc. Adv. Sci. Proc.* XLI. 212. 1892.)
- **Waite, M. B.** The pollination of the Pear flowers. 86 pp. 4 il. 12 pl. O. Washington, 1894. (*United States Dept. Agric. Div. Veget. Pathol. Bull.* V.)
- **Nathorst, Hjalmar.** Om Befrugtning af Pæretærers Blomster. (*Gartner-Tid.* XI. 81-83. 1895.)
- **Miscellaneous**
- **Burnett, M. A.** (*In her Plantae utiliores*, II. no. 32, pl. 1845.)
- **Vouga, Albert.** Le Poirier Bataillard. (*Ram. Sapin*, [II.] 23, 1 il. 1867.)
- **Leroy, André.** Histoire [du Poirier]. (*In his Dictionnaire de pomologie* . . . I. 34-54. 1867.) — Pæretærers Historie. (*Tidsskr. Hæved.* IX. 17-26. 1874.)
- **Fournier, Eugène.** (*Soc. Bot. France Bull.* XVII. apx. p. 41. 1870.) [Etymological.]
- **Ohabaud, [B.].** Un Poirier légendaire. — Trois végétaux remarquables. (*Rev. Hort.* 1876, pp. 365-366.)
- **Pirum, [pseud.].** A monster tree. (*Jour. For.* II. 429. 1879.)
- **Jafet.** The old Seckel Pear. (*Gard. Monthly*, XXII. 270-272, pl. 1880.)
- **Joly, Ch[arles].** Deux arbres fruitiers remarquables aux États-Unis. (*Rev. Hort.* 1886, pp. 343-344, il. 88-89.)
- **Witchell, C. A. & Strugnell, W. B.** [The Lassington Pear tree.] (*In their Fauna and flora of Gloucestershire*, p. 264, 1 pl. 1892.)
- **Sahut, Félix.** 1893. — See vol. I. 295: PHYTOGRAPHY. NOTEWORTHY TREES. NORTH AMERICA.
- P. cordata: Briggs, T. R. A.** Remarks on *Pyrus communis* c. *cordata* Desv. (*Jour. Bot.* XXV. 208-209. 1867.)
- **Hy, F. [C.].** — In **CORBIÈRE, L[ouis]** & others. (*Herb. Boissier Bull.* III. apx. 1, p. 9. 1895.)
- P. cuneifolia: Gussone, G[iovanni].** (*In his Plantae rariores* . . . pp. 202-203, pl. 39. 1826.)
- **Link, H. F.** (*Linnaea*, IX. 583. 1835.)
- **Tenore, M[ichele].** (*In his Catalogo* . . . Orto botanico di Napoli, p. 94. 1845.)
- **Visiani, Roberto de.** (*In his Flora dalmatica* . . . II. pl. 38; III. 245. 1847-52.)
- P. Douxiana: [Loiseleur-Deslongchamps, J. L. A.] & Lemaire, Charles.** (*In LOISELEUR-DESLONGCHAMPS, J. L. A.* *Herbier général de l'amateur* . . . ser. 2, III. 2 pp., pl. 45. 1843.)
- P. elaeagrifolia: Pallas, P. S.** (*Acad. Sci. Petrop. Act. Nov.* VII. 355-357, pl. 10. 1793.)
- P. granulosa: Bertoloni, Ant[onio].** (*In his Piante nuove asiatiche*, II. 10, pl. 3. 1865.)
- **Kurz, Sulpiz.** [*Pyrus Karensium.*] (*As. Soc. Bengal Jour.* XLI. pt. 2, p. 306; XLII. pt. 2, p. 232. 1872-73.)
- P. heterophylla: Regel, Eduard von.** (*Hort. Petrop. Act.* V. pt. 2, pp. 581-582. 1878.)
- **Dieck, G[eorg].** *Pirus heterophylla* Rgl. et Schmalh., eine neue Alpenpflanze Ost-Turkestans. (*Deutsch. Garten-Zeit.* 1886, pp. 55-58, il. 12.)
- P. longipes: Coason, E[rnest] & Durieu de Maisonneuve, [M. C.].** (*Soc. Bot. France Bull.* II. 310. 1855.)
- P. nivalis: Kerner, J. S.** (*In his Darstellung vorzüglicher ausländischer Bäume und Gesträuche* . . . p. 6, pl. 44. 1796.)
- **Lindley, John.** *Pyrus nivalis.* (*Bot. Reg.* XVIII. 1484, pl. 1832.)
- P. parviflora: Desfontaines, René.** (*Mus. Hist. Nat. Paris Ann.* XII. 52-53, pl. 4. 1808.)
- P. pyralis: Strobl, P. G.** (*Oesterr. Bot. Zeitschr.* XXXVI. 203. 1886.)
- P. saccifolia: Kerner, J. S.** (*In his Darstellung vorzüglicher ausländischer Bäume und Gesträuche* . . . p. 6, pl. 43. 1796.)
- **Loiseleur-Deslongchamps, J. L. A.** (*Jour. Bot. Soc. Bot.* II. 335. 1809.)

- Pyrus salicifolia**: [Ker, J. B.] *Pyrus salicifolia*. (*Bot. Reg.* VI. 514, pl. 1820.)  
 — **Guimpel**, Fr[iedrich], **Otto**, Fr[iedrich] & **Hayne**, F. G. (*In their Abbildungen der fremden . . . Holzarten*, pp. 150–151, pl. 125. 1825.)  
 — **Loddiges**, Conrad & Sons. *Pyrus salicifolia*. (*Loddiges' Bot. Cab.* XII. pl. 1120. 1826.)  
 — **Johanson**, E[dwin]. Zur chemischen Kenntnis der Fruchtentwicklung von *Pyrus salicifolia* L. (*Naturf. Ver. Riga Corresp.* XXXV. 1–8. 1892.)  
**P. salvifolia**: **Lindley**, John. *Pyrus salvifolia*. (*Bot. Reg.* XVIII. 1482, pl. 1832.)  
**P. Simonii**: **Carrière**, E. A. *Pyrus Simonii*. (*Rev. Hort.* 1873, pp. 28–29, il. 3.)  
 — **Dutailly**, [D. E. R.] G. Un *Pyrus* à graines mucilagineuses. (*Soc. Linn. Paris Bull.* [1898], new ser. no. 3, pp. 17–18.)  
**P. sinaica**: **Thouin**, A[ndré]. Histoire et description d'une nouvelle espèce de Poirier, envoyée du Mont-Sinaï. (*Mus. Hist. Nat. Paris Mém.* I. 169–182, pl. 9. 1815.)  
 — **Guimpel**, Fr[iedrich], **Otto**, Fr[iedrich] & **Hayne**, F. G. (*In their Abbildungen der fremden . . . Holzarten*, pp. 152–153, pl. 127. 1825.)  
 — **Ehrenberg**, C. G. [*Pyrus communis* var. *sinaica*]. (*In his Symbolae physicae . . .* pl. 10. 1823.)  
**P. sinensis**: **Lindley**, John. *Pyrus sinensis*. (*Bot. Reg.* XV. 1243, pl. 1829.)  
 — **Meehan**, Thomas. Hybrids of *Pyrus sinensis*. (*Acad. Nat. Sci. Philadelphia Proc.* 1875, p. 439.)  
 — **Sargent**, C. S. (*Gard. & For.* VI. 214. 1893.)  
**P. ussuriensis**: **Maximowicz**, C. J. (*Acad. Sci. St. Pétersb. Bull. Phys.-Math.* XV. 132. 1857. — *Acad. Sci. St. Pétersb. Mém. Sav. Étr.* IX. 102–103. 1859.)  
 — **R[egel]**, E[duard] von. *Pyrus ussuriensis* Maxim. (*Gartenft.* X. 374–375, pl. 345. 1861.)  
 — **Wittmack**, L[udwig]. [Ueber eine japanische Birne.] (*Ges. Naturf. Freunde Berlin Sitzber.* 1884, p. 88–90.) — *Pyrus ussuriensis* Max., die japanische Birne (vorzeitige Keimung ihrer Samen). (*Deutsch. Garten-Zeit.* 1886, pp. 245–246, il. 57.)  
**P. verruculosa**: **Bertoloni**, Antonio. (*In his Pianta nuove asiatiche*, II. 10, pl. 2. 1865.)

## QUILLAJA (FONTENELLEA)

- Berg**, Otto. *Cortex Quillajae*. (*Bot. Zeit.* XIX. 140–141. 1861.) [Anatomical.]  
**Q. lancifolia**: **Don**, David. (*Edinb. New Philos. Jour.* [X.] (1830–31), p. 231. 1831.)  
**Q. petiolaris**: **Don**, David. (*Edinb. New Philos. Jour.* [XII.] (1831–32), p. 110. 1832.)  
**Q. Poeppigii**: **Fresl**, K. B. (*In his Epimeliae botanicae*, pp. 195–196. 1849.)  
**Q. saponaria**: **Hooker**, [Sir] W. J. & **Arnott**, G. A. **Walker**. (*Bot. Misc.* III. 304–305. 1833.)  
 — **Braun**, A[lexander]. [Rindenstücke des chilenischen Seifenbaums (*Quillaja saponaria* Molina).] (*Bot. Ver. Brandenb. Verh.* XIX. Sitzber. pp. 1–3. 1877.)  
 — **Leclerc du Sablon**, [Mathieu]. (*Ann. Sci. Nat. Bot.* ser. 6, XVIII. 101–102, pl. 5. 1884.) [Morphological.]  
 — **Hooker**, [Sir] J. D. *Quillaja saponaria*. (*Bot. Mag.* CXXIII. pl. 7568. 1897.)  
**Q. Sellowiana**: **Saint-Hilaire**, Auguste de & **Tulasne**, L. R. [*Fontenellea brasiliensis*]. (*Ann. Sci. Nat. Bot.* ser. 2, XVII. 142, pl. 7. 1842.)

## RHAPHIOLEPIS (RAPHIOLEPIS)

- Hasskarl**, J. K. [*Rhaphiolepis*]. (*Flora*, XXV. pt. 2, Beibl. p. 47. 1842.)  
**R. Delacourii**: **André**, Éd[ouard]. *Rhaphiolepis* × *Delacourii*. (*Rev. Hort.* 1900, pp. 698–699, pl.)  
**R. indica**: **Sims**, John. *Crataegus indica*. (*Bot. Mag.* XLII. pl. 1726. 1815.)  
 — **Schrank**, F[rantz] von P[aula] von. [*Crataegus indica*]. (*In his Plantae rariorae . . . Horti monacensis . . .* II. 60, pl. 60. 1819.)  
 — [Ker, J. B.] *Rhaphiolepis indica*. (*Bot. Reg.* VI. 468, pl. 1820.)  
 — **Loiseleur-Deslongchamps**, J. L. A. [*Crataegus sinensis*]. (*In his Herbarium général . . .* IV. 247, pl. 1820.)  
 — **Hance**, H. F. [*Rhaphiolepis indica*]. (*Linn. Soc. Jour. Bot.* XIII. 103. 1873.)

- Rhaphiolepis japonica**: **W[itte]**, H[einrich]. *Rhaphiolepis japonica* Sieb. et Zucc. (*Flore Jard. Ann.* II. 35–37, pl. 1859.)  
 — **Hooker**, [Sir] J. D. *Rhaphiolepis japonica* Sieb. et Zucc. var. *integerrima*. (*Bot. Mag.* XCI. pl. 5510. 1865.)  
**R. rubra**: **Lindley**, John. [*Rhaphiolepis rubra*]. (*In his Collectanea botanica . . .* f. 3, pl. 3. 1821.)  
 — **Lindley**, John. *Rhaphiolepis rubra*. (*Bot. Reg.* XVII. 1400, pl. 1831.)  
 — **Drapiez**, [Auguste]. [*Rhaphiolepis rubra*]. (*In his Herbarium de l'amateur . . .* VII. 506, pl. 1834.)  
 — **Miquel**, F. A. W. [*Rhaphiolepis rubra*]. (*Jour. Bot. Néerl.* I. 121. 1861.)  
**R. salicifolia**: [Ker, J. B.] *Rhaphiolepis salicifolia*. (*Bot. Reg.* VIII. 652, pl. 1822.)

## RHODOTYPOS

- Rhodotypus kerrioides** Sieb. et Zucc. (*Gartenft.* XV. 130, pl. 505. 1866.)  
**Hooker**, [Sir] J. D. *Rhodotypus kerrioides*. (*Bot. Mag.* XCV. pl. 5805. 1869.)  
**Lavallé**, Alphonse. [*Rhodotypus kerrioides*]. (*In his Arbo-retum segregianum*, pp. 45–47, pl. 14. 1880–85.)  
**Baldacci**, A[ntonio] & **Filippucci**, F. [*Rhodotypus kerrioides*]. (*Herb. Boissier Bull.* II. 27. 1894.) [Morphological.]

## RIBEIREA

- Allemão**, F. F. (*In Comissão científica de exploração de Ceará; trabalhos.* 1861–66. Seccão botânica, pp. 29–40, 4 pl. 1864.)

## ROSA (HULTHEMIA, LOWEA)

## Taxonomy

- Rosenberg**, J. C. *Rhodologia; seu, Philosophico-medica generosae Rosae descriptio: flosculus philosophicis, arcanis, politicis, chymicis, etc. adornata.* [14] + 316 pp. S. Argentinae, 1828. — New ed. enl. [38] + 403 pp. S. Francofurti ad Moenum, 1631.  
**Hagendorn**, Ehrenfried. *Cynosbatologia ad normam Academiae naturae curiosorum adornata.* [26] + 191 + [14] pp. 6 pl. S. Jenae, 1681.  
 Contains also *Crataegus* and a few other plants.  
**Dercum**, L. A. *De Rosa.* (Diss.) 27 pp. pref. Q. Wirceburgi, 1761.  
**Herrmann**, Johannes. *De Rosa.* (Diss.) 36 pp. sq. D. Argentorati, [1762].  
**Retzius**, A. J. (*In his Observationes botanicae . . .* pt. 1, pp. 19–20; pt. 3, pp. 32–34; pt. 4, p. 27. 1779–86.)  
**Ehrhart**, Friedrich. (*In his Beiträge zur Naturkunde*, II. 69–72; IV. 21–23; VI. 97; VII. 138. 1788–92.)  
**Bössig**, C. G. *Oekonomisch-botanische Beschreibung der verschiedenen und vorzüglichen Arten, Ab- und Spielarten der Rosen zu näherer Berichtigung derselben für Liebhaber von Lustanlagen und Gärten.* 2 vol. D. Leipzig, 1799–1803.  
**Jacquin**, N. J. [*Baron* von]. (*In his Fragmenta botanica . . .* pp. 30–31, 69–71, 79, pl. 34, 104–107, 124. [1800]–09.)  
**Bössig**, [K. G.]. *Die Rosen, nach der Natur gezeichnet und colorirt, mit kurzen botanischen Bestimmungen begleitet.* [7] + 60 ff. 60 pl. sq. F. Leipzig, [1801]–20.  
 MS. note: Fortgesetzt von K. F. Waitz. — Has also French t-p.: *Les Roses dessinées et enluminées d'après nature . . .* — Text in German and French.  
**Buc'hos**, J. P. *Monographie de la Rose et de la Violette considérées sous leurs aspects d'utilité et d'agrément . . . terminée par un mémoire sur l'Hortensia.* 272 pp. O. Paris, 1804. — Ed. 2. 216 pp. 1 pl. O. Paris, 1807.  
 Ed. 2 lacks the articles on the Violet and Hortensia.  
**Andrews**, H. C. *Roses; or, A monograph of the genus Rosa; containing coloured figures of all the known species and beautiful varieties . . .* 2 vol. (129 ff.), 129 pl. London, 1805–28.  
**Candolle**, A. P. de. (*In his Catalogus plantarum Horti . . . monspeliensis*, pp. 137–139. 1813.)  
**Pronville**, Aug[uste] de. *Nomenclature des espèces, variétés et sous-variétés remarquables du genre Rosier, cultivées dans les jardins des environs de Paris.* (*Ann. Agric. Franç.* LX. 150–193. 1814.) — Reprinted: 46 pp. O. Paris, 1814. — Reprinted under the title: *Nomenclature raisonnée des espèces, variétés et sous-variétés du genre Rosier, observées au Jardin royal des plantes, dans ceux de Trianon, de Malmaison, et dans les pépinières des environs de Paris.* 119 pp. O. Paris, 1818.

- Thory, C. A. & Redouté, P. J.** Les Roses par P. J. Redouté . . . avec le texte par Cl. Ant. Thory . . . 3 vol. 1 por. 159 pl. F<sup>a</sup>. Paris, 1817-24. — Les Roses . . . décrites et classées selon leur ordre naturel . . . Ed. 3. 3 vol. [187] pl. 2 por. O. Paris, 1828-29.  
Plates by M. Redouté, descriptions by M. Thory. — Bibliography (Ed. 1. I. 139-156). — Other copies of Ed. 3 are dated 1835.
- Seringe, N. C.** Critique des Roses desséchées. [1818.] (*In his Mélanges botaniques* . . . I. 3-63. 1818-31.)  
— Observations générales sur les Roses. [1818.] (*In his Musée helvétique d'histoire-naturelle* . . . I. 1-7. 1823.)  
— Remarques sur les Roses de Mr. Redouté. [1818.] (*In his Musée helvétique d'histoire-naturelle* . . . I. 14-30. 1823.)
- Sprengel, Kurt.** (*In his Novi proventus Hortorum academiarum halensis et berolinensis* . . . pp. 34-36. [1819].)
- Thory, C. A.** Prodrome de la monographie des espèces et variétés connues du genre Rosier, divisées selon leur ordre naturel, avec la synonymie, les noms vulgaires, un tableau synoptique . . . 190 pp. 2 pl. 1 tab. S. Paris, 1820.
- Wikström, J. E.** Några arter af växtsläktet Rosa. (*Svensk. Vetensk. Akad. Handl.* 1820, pp. 266-277, pl. 3.) — Reprinted: 14 pp. pl. 3. O. Stockholm, 1821.
- Lindley, John.** Rosarum monographia; or, A botanical history of Roses, to which is added an appendix for the use of cultivators, in which the most remarkable garden varieties are systematically arranged. 19+156 pp. 19 pl. O. London, 1820. — New ed. 39+156 pp. 19 pl. Q. London, 1830.  
— Monographie du genre Rosier, traduite de l'anglais . . . avec des notes de L. Joffrin et des changemens importants, suivie d'un appendice sur les Roses cultivées dans les jardins de Paris et environs par M. de Pronville. 8+182 pp. D. Paris, 1824.
- Pronville, [Auguste de].** Sommaire d'une monographie du genre Rosier. 52 pp. O. Paris, 1822.
- Olla, Luigi.** (*In his Hortus ripulensis*, pp. 119-122. 1824.)
- Seitz, Tobias.** Die Rosen nach ihren Früchten; ein unentbehrlicher Leitfaden zu ihrer richtigen Bestimmung für Botaniker, Gärtner, Gartenbesitzer und Blumenliebhaber; oder, Alle bisher bekannten Rosenarten nach Trattinnicks Synodus karpologisch dargestellt. 231 pp. sq. T. Prag, 1825.
- Seringe, [N. C.].** (*In CANDOLLE, A. P. de & Alphonse de. Prodromus* . . . II. 597-625. 1825.)
- Number of species of the genus Rosa.** (*Edinb. Philos. Jour.* XIV. (1825-26), p. 368. 1826.)
- Original habitats of the Rose.** (*Edinb. Philos. Jour.* XIV. (1825-26), p. 368. 1826.)
- Ohamisso, Adal[bert] & Schlechtendal, D. F. L. von.** (*Linnaea*, II. 35-36. 1827.)
- Wallroth, [K.] F. W.** Rosae plantarum generis historia succincta, in qua Rosarum species tum suae terrae proventu tum in hortis natas suppositicias secundum normas naturales ad stirpium bessetres primitivos revocat inque speciminum ratorum fidem rhodologorum et rhodophilorum captui accommodat. 12+311 pp. O. Nordhusae, 1828.
- Weenderoth, [G. W. F.].** [Rosa ochroleuca, R. inermis.] (*Ges. Beförd. Naturw. Marburg Schrift.* II. 255. 1831.)
- Selbstherr, Carl.** Die Rosen, in 25 Gruppen und 95 Arten. 230 pp. O. Breslau, 1832.
- Fries, E. [M.].** 1841. — See vol. I. 252: PHYTOGRAPHY. CLASSIFICATION.
- Waits.** [Über die zweckmässigste Eintheilung der Rosen.] (*Ges. Deutsch. Naturf. Aerzte Ber.* XIX. (1841), pp. 186-187. 1842.)
- Boreau, Alexandre.** (*Soc. Indust. Angers Bull.* XV. 52-57. 1844.)
- Meyer, K. A.** Über die Zimmtrosen, insbesondere über die in Russland wildwachsenden Arten derselben; ein Beitrag zu der Flora Russlands. [1847.] (*Acad. Sci. St. Pétersb. Mém. Sci. Nat.* ser. 6, VI. Bot. pp. 1-39. 1849.) — Reprinted: 39 pp. Q. St.-Petersburg, 1847. — [Extract.] (*Acad. Sci. St. Pétersb. Bull. Phys.-Math.* VI. 44-46. 1848.)
- [Moore, Thomas].** Botanical notes on the Rose. (*In PAUL, William. The Rose garden* . . . pp. 157-174, 16 il. 1848.)  
— The botany of the Rose. (*In PAUL, William. The Rose garden* . . . Ed. 2, pp. 279-292, 16 il. 1863.) — The botany of the Rose; revised by J. G. Baker. 13 pp. il. Q. n. t-p. [London, 1887.] — [Another ed.] (*In PAUL, William. The Rose Garden* . . . Ed. 9, pp. 325-337, il. 58-73. [1888.]
- Oave, [Charles].** Sur un caractère nouveau du genre Rosier. (*Soc. Sci. Phys. Nat. Rennes Mém.* I. 39-42. 1863.) — Separate.
- Déséglise, A[lfred].** Observations on the different methods proposed for the classification of the species of the genus Rosa, Linnaeus. (*Naturalist Huddersfield*, I. (1864-65), pp. 273-276, 292-298, 308-313. 1865.) — Reprinted: 16 pp. O. Huddersfield, 1865.
- Orépin, François.** Primitiae monographiae Rosarum; matériaux pour servir à l'histoire des Roses. (*Soc. Bot. Belg. Bull.* VIII. 226-349; XI. 15-130; XIII. 242-290; XIV. 3-46, 137-168; XV. 12-100; XVIII. pt. 1, pp. 221-416; XXI. pt. 1, pp. 7-196. 1869-82.) — Reprinted: 856 pp. O. Bruxelles & Gand, 1869-82.  
Pt. I.-II. were not reprinted, but appeared as separates.
- Déséglise, A[lfred].** Notes extraites de l'Énumération des Rosiers de l'Europe, de l'Asie et de l'Afrique. (*Jour. Bot.* XII. 167-173. 1874.)  
— Notes extraites de l'Énumération des Rosiers de l'Europe, de l'Asie et de l'Afrique. (*Soc. Bot. Belg. Bull.* XIV. 328-345. 1875.) — Reprinted: 18 pp. O. n. t-p. [Gand, 1875.]
- Gandoger, Michel.** Essai sur une nouvelle classification des Roses de l'Europe, de l'Orient et du bassin Méditerranéen. (*Soc. Sci. Pyrén. Or. Bull.* XXII. 376-415. 1876.) — Reprinted: 47 pp. O. Paris, 1876.
- Déséglise, Alfred.** Catalogue raisonné ou énumération méthodique des espèces du genre Rosier, pour l'Europe, l'Asie, l'Afrique, spécialement les Rosiers de la France et de l'Angleterre. (*Soc. Bot. Belg. Bull.* XV. 176-405, 491-602. 1876.) — Reprinted: 348 pp. O. Genève, 1877.
- Regel, [Eduard] von.** Tentamen Rosarum monographiae. (*Hort. Petrop. Act.* V. pt. 2, pp. 285-388. 1878.) — Reprinted: 114 pp. O. St. Petersburg, 1877.
- Sulsberger, Robert.** La Rose, histoire, botanique, culture. 143 pp. 10 pl. 16 maps. O. Namur, [188. ?].
- Berg, Carlos.** La reina de las flores. (*Soc. Cient. Argent. Anal.* IX. 211-223. 1880.) — Reprinted: 15 pp. O. [Buenos Aires], 1880.
- Gandoger, Michel.** Tabulae rhodologicae europaeo-orientales locupletissimae. 317 pp. O. Parisiis, 1881.
- Hariot, Paul.** Notes pour servir à l'histoire des classifications dans les espèces du genre Rosa. 182 pp. sq. Q. Paris, 1882.
- Jacquart, [Henri].** La cynosbatologie; ou, Traité sur les Roses sauvages, étude bibliographique. (*Soc. Bot. Lyon Ann.* IX. 340-344. 1882.)
- Borbás, Vincens von.** Rhodo- und bathographische Kleinigkeiten. (*Oesterr. Bot. Zeitschr.* XXXIII. 149-152. 1883.)
- Vetter, J. J.** Die Tabulae rhodologicae von Gandoger. (*Oesterr. Bot. Zeitschr.* XXXIII. 93-95. 1883.)
- Christ, [Hermann].** Allgemeine Ergebnisse aus der systematischen Arbeit am Genus Rosa. (*Bot. Centr.* XVIII. 310-318, 343-350, 372-382, 385-399. 1884.) — Reprinted: 40 pp. O. n. t-p. Cassel, [1884?]. — Le genre Rosa; résultats généraux des travaux de botanique systématique concernant ce genre; traduit de l'allemand par Émile Burnat. 56 pp. O. Genève, 1885.
- André, Éd[ouard].** Classification des Roses. (*Rev. Hort.* 1885, pp. 450-453.)
- Baker, J. G.** A classification of garden Roses. (*Gard. Chron.* ser. 2, XXIV. 199. 1885. — *Jour. Bot.* XXIII. 281-286. 1885.) — Essai d'une classification des Rosiers de jardinage. (*Belg. Hort.* [XXXV.] 124-129. [1885.]) — Reprinted: 8 pp. O. Liège, 1885.
- Orépin, François.** Le rôle de la buissonnomie dans le genre Rosa. (*Soc. Bot. Belg. Bull.* XXV. pt. 2, pp. 53-61. 1886.) — Reprinted: 9 pp. O. n. t-p. [Gand, 1886.]  
— Rosae Synstylae; études sur les Roses de la section des Synstylées. (*Soc. Bot. Belg. Bull.* XXV. pt. 2, pp. 163-217. 1886.) — Reprinted: 57 pp. O. Gand, 1887.
- Braun, Heinrich.** [Roseae.] — *In* BECK [VON MANNAGETTA], Günther, Ritter. (*Naturh. Hofmus. Wien Ann.* II. 97-115. 1887.)
- Orépin, François.** Examen de quelques idées émises par MM. Burnat et Gremli sur le genre Rosa. (*Soc. Bot. Belg. Bull.* XXVII. pt. 2, pp. 49-71. 1888.) — Reprinted: 25 pp. O. Gand, 1888.  
— Sur des restes de Roses découverts dans les tombeaux de la nécropole d'Arsinoé de Fayoum, Égypte. (*Soc. Bot. Belg. Bull.* XXVII. pt. 2, pp. 183-186. 1888.) — Reprinted: 4 pp. O. n. t-p. [Gand, 1888.]

**Crépin, François.** Les Roses aux prises avec les savants. Histoire d'une monographie. (*Acad. Sci. Belg. Bull.* ser. 3, XVI. 698-717. 1888.) — Reprinted: 22 pp. O. Bruxelles, 1888.

**Baker, J. G.** [A few remarks on the genus Rosa.] (*Hort. Soc. Lond. Jour.* XI. 205-209. 1899.)

**Crépin, François.** Considérations sur quelques faits concernant le genre Rosa. (*Soc. Bot. Belg. Bull.* XXVIII. pt. 1, pp. 51-76. 1899.) — Reprinted: 28 pp. O. n. t-p. Gand, 1889.

— Recherches à faire pour établir exactement les époques de floraison et de maturation des espèces dans le genre Rosa. (*Soc. Bot. Belg. Bull.* XXVIII. pt. 2, pp. 60-64. 1899.) — Reprinted: 5 pp. O. n. t-p. [Gand, 1889.]

— L'odeur des glandes dans le genre Rosa. (*Soc. Bot. Belg. Bull.* XXVIII. pt. 2, pp. 64-67. 1899.) — Reprinted: 4 pp. O. n. t-p. [Gand, 1889.]

— Sketch of a new classification of Roses. (*Hort. Soc. Lond. Jour.* XI. 217-223. 1899.) — Reprinted: 12 pp. O. n. t-p. [London, 1889.] — Nouvelle classification des Roses. (*Jour. Roses*, XV. 41-43, 53-55, 76-77. 1891.) — Reprinted: 30 pp. S. Melun, 1891. — Neue Classification der Rosen. (*Wien. Ill. Garten-Zeit.* XVI. 386-388. 1891.)

**Vergara, Mariano.** Bibliografía de la Rosa. 318+[1] pp. D. Madrid, 1892.

**Gandoger, Michel.** Monographia Rosarum Europae et Orientis. 4 vol. Q. Parisii, 1892-93.

**Crépin, François.** L'obsession de l'individu dans d'étude [sic] des Roses. (*Soc. Bot. Belg. Bull.* XXXII. pt. 2, pp. 52-55. 1893.)

— Rosae hybridae; études sur les Roses hybrides. (*Soc. Bot. Belg. Bull.* XXXIII. pt. 1, pp. 7-149. 1894.) — Reprinted: 149 pp. O. Gand, 1894.

**Hanus, István.** A Róza földrajzi elterjeszkedése. [The geographical distribution of the Rose.] (*Természettud. Füzet.* XVIII. 1-11. 1894.)

**Hybrid Roses.** (*Gard. Chron.* ser. 3, XVII. 76-77. 1895.)

**Crépin, François.** La question de la priorité des noms spécifiques envisagée au point de vue du genre Rosa. (*Herb. Boissier Bull.* V. 129-163. 1897.)

— Les idées d'un anatomiste sur les espèces du genre Rosa et sur leur classification. (*Soc. Bot. Belg. Bull.* XXXVII. pt. 1, pp. 151-201. 1896.)

**Parmentier, Paul.** À propos de Roses; l'anatomie appliquée à la classification. (*Soc. Hist. Nat. Autun Bull.* XI. 74-82. 1896.)

North America

**Rafinesque-Schmalz, C. S.** Prodrôme d'une monographie des Rosiers de l'Amérique septentrionale, contenant la description de quinze nouvelles espèces et vingt variétés. (*Ann. Gén. Sci. Phys.* V. 210-220. 1820.) — Reprinted: 11 pp. O. t-p-c. Bruxelles, [1820].

**Bruhn, T. A.** Die Rosen New Coeln's. 2 pp. O. n. t-p. [Milwaukee, 187. ?] — Reprinted from: "Columbia." Contains: Rosa appendiculata, R. citida, R. neglecta, n. sp. — Columbia, a newspaper of Milwaukee, went out of existence many years ago.

**Engelmann, G[eorge].** (*Bot. Gaz.* VI. 236-237. 1881.)

**Watson, Sereno.** A history and revision of the Roses of North America. — Contributions to American botany. (*Amer. Acad. Proc.* XX. 324-352. 1885.)

**Crépin, François.** Nouvelles remarques sur les Roses américaines. (*Soc. Bot. Belg. Bull.* XXVI. pt. 2, pp. 40-49; XXVIII. pt. 2, pp. 18-33. 1887-89.) — Reprinted: 2 pts. (26 pp.) O. n. t-p. [Gand, 1887-89.]

**Best, G. N.** North American Roses; remarks on characters with classification. (*Trenton Nat. Hist. Soc. Jour.* II. pt. 1, pp. 1-7. 1889.) — Separate.

— Remarks on the group Cinnamomeae of the North American Roses. (*Torr. Bot. Club Bull.* XVII. 141-149. 1890.)

**Hill, E. J.** Wild roses about Chicago. (*Gard. & For.* VII. 322-323. 1894.)

**Crépin, François.** Rosae americanae. (*Bot. Gaz.* XXII. 1-34. 1896.)

**Schuette, J. H.** Contribution on wild and cultivated Roses of Wisconsin and bordering states. (*Amer. Assoc. Adv. Sci. Proc.* XLVI. (1897), pp. 278-279. 1898.) — Separate. With new varieties and species.

[Greene, E. L.] New western species of Rosa. (*Pittonia*, IV. 10-14. 1899-1900—)

Europe as a whole

**Wulfen, F. X.** (*Arch. Bot. Römer*, III. pt. 3, pp. 373-378. 1805.)

**Crépin, François.** Études sur les Roses. (*Soc. Bot. Belg. Bull.* V. 13-27. 1866.) — Reprinted: 16 pp. O. n. t-p. [Gand, 1866.]

**Déséglise, Alfred.** Révision de la section Tomentosa du genre Rosa. (*Soc. Acad. Maine-et-Loire Mém.* XX. 66-109. 1866.) — Reprinted: 48 pp. O. Angers, 1866. — Revision of the section Tomentosa of the genus Rosa. [Abstract.] (*Jour. Bot.* V. 34-46, 76-79. 1867.)

**Lindemann, Eduard von.** (*Soc. Nat. Moscou Bull.* XLV. pt. 1, pp. 286-289. 1872.)

**Déséglise, Alfred.** Descriptions de quelques espèces nouvelles du genre Rosa. (*Soc. Acad. Maine-et-Loire Mém.* XXVIII. 97-124. 1873.) — Reprinted: 28 pp. O. Angers, 1873.

— Observations sur les Rosa balearica Desfontaines, et R. vogesiaca Desportes. (*Jour. Bot.* XII. 73-78. 1874.)

— Rapport . . . sur les Rosiers d'Europe de l'herbier de Linné, avec des observations par M. J. G. Baker de Londres, du 8 septembre 1864. (*Soc. Murithienne Bull.* III. 5-13. 1874.)

**Gandoger, M[ichel].** (*In his Decades plantarum novarum* . . . pt. 1, pp. 3, 8-9, 15-16, 19-20, 24-25, 26-27, 32-33, 34-37, 42; pt. 2, pp. 23-24, 33-39; pt. 3, pp. 2-4, 19-20, 24-25. 1876-80.)

**Borbás, Vincenz von.** Rhodologische Bemerkungen. (*Bot. Centr.* I. 925-926, 959-960. 1880.) — Reprinted: 4 pp. O. n. t-p. [Cassel, 1880.]

**Uechtritz, R[udolf] von.** Ueber Rosa umbelliflora Sw. und R. cuspidata MB. (*Oesterr. Bot. Zeitschr.* XXX. 123-124. 1880.)

**Keller, J. B. von.** Rosa pseudocuspidata Crép., Rosa cuspidatoides Crép. und R. umbelliflora Sw. (*Bot. Centr.* V. 218-219. 1881.)

**Gandoger, M[ichael].** Rectifications rhodologiques. (*Rev. Bot.* I. 181-183. 1882-83.)

**Braun, H[einrich].** (*In KERNER VON MARILAUN, Anton, Ritter. Schedae ad floram exsiccata austro-hungaricam* . . . pt. 3, pp. 47-60; pt. 4, pp. 17-25; pt. 5, pp. 3-29; pt. 7, pp. 6-14. 1884-96.)

**Waldner, Heinrich.** Ueber europäische Rosentypen. 56 pp. 1 pl. Q. Worms, 1885.

**Braun, Heinrich.** Beiträge zur Kenntniss einiger Arten und Formen der Gattung Rosa. (*Zool.-Bot. Ges. Wien Verh.* XXXV. (1885), pp. 61-136, pl. 8-9. 1886.) — Reprinted: 78 pp. 2 pl. O. Wien, 1885.

**Halácsy, Eugen von.** (*Zool.-Bot. Ges. Wien Verh.* XXXVIII. 752-756. 1888.)

**Ripart, E.** Classification des Roses européennes (œuvre posthume) accompagnée d'observations par François Crépin. (*Soc. Bot. Belg. Bull.* XXIX. pt. 2, pp. 99-116. 1890.)

**Crépin, François.** Tableau analytique des Roses européennes. (*Soc. Bot. Belg. Bull.* XXXI. pt. 2, pp. 66-92. 1892.)

**Hasse, L. A. W.** Schlüssel zur Einführung in das Studium der mitteleuropäischen Rosen. (*Allg. Bot. Zeitschr.* I. 141-156, 209-215. 1896.)

**Rouy, G[eorges].** Les Rosiers hybrides européens de l'herbier Rouy. (*Jour. Bot. Paris*, XIV. 129-140. [1900.]

Scandinavia

**Afzelius, Adam, (praeses).** De Rosis suecanis. (Diss.) 8+74 pp. D. Upsaliae, [1804-13]. Eleven parts by various respondents.

**Fries, E. M.** (*In his Novitiae florae suecicae* . . . pp. 9-10, 33-35, 52-53, 101-103. 1814-23. — Ed. 2, pp. 141-158. 1828.)

**Hartman, C. J.** 1840. — See vol. I. 354: PHYTOGRAPHY. SCANDINAVIA.

**Fries, E. [M.].** (*Bot. Notis.* 1841, pp. 179, 180.)

**Hartman, C. J.** (*Bot. Notis.* 1841, pp. 89-90.)

**Fries, E. [M.].** (*Bot. Notis.* 1844, pp. 15-16.)

**Hartman, C. J.** 1845. See vol. I. 354: PHYTOGRAPHY. SCANDINAVIA.

**Leffler, J. A.** Om Sveriges Rosa-arter. (*Bot. Notis.* 1871, pp. 73-82.)

**Scheutz, N. J. [W.].** Studier öfver de skandinaviska arterna af slägtet Rosa. 46 pp. Q. [Wexjö, 1872.]

**Leffler, J. A.** Anmärkningar vid N. J. Scheutz' "Studier öfver de skandinaviska arterna af slägtet Rosa." (*Bot. Notis.* 1872, pp. 150-156. — See also pp. 79-91.)



- Scheutz, N. J. [W.]** Bidrag till kannedomen om släktet Rosa. (Svensk. Vetensk. Akad. Öfvers. XXX. pt. 2, pp. 19–50. 1873.)
- Leffler, J. A.** Ett nytt arbete af N. J. Scheutz' öfver de skandinaviska Rosorna. (Bot. Notis. 1873, pp. 114–117.)
- Scheutz, N. J. [W.]** Några ord till herr J. A. Leffler [med anledning af hans referat i Bot. Notis. 1872 n:o 5 och 1873 n:o 4 öfver tvenne förf:s afhandlingar öfver släktet Rosa]. (Bot. Notis. 1873, pp. 191–192.)
- Öfversigt af Sverges och Norges Rosa-arter. (Bot. Notis. 1877, pp. 1–14, 44–51.)
- Winslow, A. P.** Göteborgstraktens Salix- och Rosa-flora. (Bot. Notis. 1877, pp. 174–182; 1879, pp. 93–96, 105–109; 1880, pp. 71–95.)
- Rosa (1879–80.)
- Scheutz, N. J. W.** (Bot. Notis. 1878, pp. 145–147, 149; 1884, pp. 43–44.)
- Berättelse om en botanisk resa i Bohuslän 1879. (Svensk. Vetensk. Akad. Öfvers. XXXVII. pt. 2, pp. 45–68. 1880.)
- Herbarium Rosarum Scandinaviae. Fasc. I. Edidit A. P. Winslow. Göteborg, 1880. (Bot. Notis. 1880, pp. 194–196.)
- Swedish review with critical notes.
- Winslow, A. P.** Rosæ scandinavicae. (Bot. Notis. 1880, pp. 186–191.)
- Text in Swedish.
- Scheutz, N. J. [W.]** (Bot. Notis. 1885, p. 164.)
- Leffler, J. A.** Öfversigt af den skandinaviska halföns anmärkningsvärdare Rosaformer. (Bot. Notis. 1888, pp. 32–38.)
- Orépin, François.** Quelques considérations sur la distribution géographique des Rosa en Scandinavie. (Bot. Notis. 1894, pp. 63–74.)
- Matsson, L. P. R.** Botaniska reseanteckningar från Gotland, Öland och Småland 1893 och 1894. 68 pp. (Svensk. Vetensk. Akad. Bih. XXI. afd. 3, pt. 8. 1895.)
- Neuman, L. M.** Botaniska anteckningar från en resa i Norge 1893. (Svensk. Vetensk. Akad. Öfvers. LIII. pt. 7, pp. 511–517. 1896.)
- Russia
- Scheutz, N. J.** De Rosis nonnullis caucasicis. (Svensk. Vetensk. Akad. Öfvers. XXXVI. no. 3, pp. 105–111. 1879.)
- Separate.
- Orépin, François.** Quelques mots sur les Roses de l'herbier de Besser. (Herb. Boissier Bull. I. 431–432. 1893.)
- Kihlman, [A. O.]** De finska formerna af släktet Rosa. (Soc. Faun. Flor. Fenn. Meddel. XX. 48–50. 1894.)
- With a communication by Fr. Crépin, in French.
- Matsson, L. P. R.** Rosæ osilianaæ. (Svensk. Vetensk. Akad. Öfvers. LVII. 297–309. 1900.) — Separate: t-p-c.
- German Empire
- Rau, Ambrosius.** Enumeratio Rosarum circa Wirceburgum et pagos adjacentes sponte crescentium cum earum definitionibus, descriptionibus et synonymis secundum novam methodum disposita et speciebus varietatibusque novis aucta. 178+ [2] pp. 1 pl. S. Norimbergae, 1816.
- Schlechtendal, D. F. L. von.** 1823. — See vol. I. 377: PHYTOGRAPHY. GERMAN EMPIRE.
- Districh, D. [N.] F.** 1826. — See vol. I. 377: PHYTOGRAPHY. GERMAN EMPIRE.
- Koch, [W. D. J.]** Bemerkungen über die Gattung Rosa und insbesondere über die deutschen Arten dieser Gattung. (Linnaea, VI. 261–302. 1831.)
- Lasch, [Wilhelm].** Beitrag zur Kenntniss der Varietäten und Bastardformen einheimischer Gewächse. (Linnaea, VI. 484–500. 1831.)
- Koch, W. D. J. & Treviranus, C. L.** Ueber einige Rosen, besonders die Rosa baltica Roth. (Flora, XV. pt. 1, pp. 129–135. 1832.)
- Griesselich, [Ludwig].** (In his Kleine botanische Schriften. pp. 247–259. 1836.)
- Jüngst, L. V.** 1837. — See vol. I. 379: PHYTOGRAPHY. GERMAN EMPIRE.
- Wirtgen, Philipp].** Zweiter Nachtrag zu meiner systematischen Uebersicht der wildwachsenden phanerogamischen Pflanzen des Rheinthaales von Bingen bis Bonn. (Flora, XX. pt. 1, pp. 244–256. 1837.)
- [Rosa.] (Bot. Ver. Mittel- & Niederrhein Jahresber. II, 115–119. 1839.)
- Meyer, G. F. W.** 1842–54. — See vol. I. 381: PHYTOGRAPHY. GERMAN EMPIRE.
- Mitschke, [Th.]** Ueber die hybriden Arten der Gattung Rosa. (Schles. Ges. Vaterl. Kult. Jahrb. XXXIV. 52–56. 1856.)
- Döll, J. C.** 1857–62. — See vol. I. 384: PHYTOGRAPHY. GERMAN EMPIRE.
- Wirtgen, Philipp].** Die Gruppe der Hundsrosen und eine neue Art derselben. — Beiträge zur rheinischen Flora. (Naturh. Ver. Preuss. Rheinl. Verh. XXVI. 3–18. 1869.)
- Stein, [Berthold].** Beitrag zur Rosenflora Schlesiens. (Oesterr. Bot. Zeitschr. XXVI. 294–296. 1876.)
- Straehler, A[dolf].** Zweiter Nachtrag zur Phanerogamen- und Gefässcryptogamen-Flora von Goerbersdorf im Kreise Waldenburg in Schlesien. Rosen. (Bot. Ver. Brandenb. Verh. XIX. 30–41. 1877.)
- Braeucker, Th.** Deutschlands wilde Rosen, 150 Arten und Formen. 8+78 pp. O. Berlin, 1882.
- Dufft, C.** Die Rosen in der Umgegend von Rudolstadt. — Beiträge zur Flora von Thüringen, I. (Irmischia Corresp. II. 29–32. 1882.)
- Waldner, Henri.** Les Rosiers de l'Alsace-Lorraine. (Rev. Bot. I. 175–181; II. 97–100. 1882–84.)
- Bertram, [Werner].** 1883. — See vol. I. 388: PHYTOGRAPHY. GERMAN EMPIRE.
- Orépin, François.** Les Roses de l'herbier de Rau. (Soc. Bot. Belg. Bull. XXII. pt. 2, pp. 53–57. 1883.) — Reprinted: 6 pp. O. n. t-p. [Gand, 1883.]
- Waldner, H[enri].** Beiträge zur Flore vogéso-rhénane. 5 pp. O. n. t-p. [Strassburg, 1883.]
- Reprint from a publication of the "Vogesenklub"?
- Gunkel, E.** Beiträge zur Rosenflora von Sondershausen. (Deutsch. Bot. Monatsschr. II. 185–187. 1884.)
- Lutze, G[ünther].** Beiträge zur Flora von Thüringen; die Rosen in der Flora von Sondershausen. (Irmischia Corresp. V. 28–29, 90–92. 1885.) — Reprinted: Pt. I. [4] pp. O. n. t-p. [Sondershausen, 1885.]
- Sagorski, [Ernst].** Neue Rosenformen aus Thüringen. (Geogr. Ges. Thüringen Mittheil. III. 301–303. 1885.)
- Die Rosen der Flora von Naumburg a/S., nebst den in Thüringen bisher beobachteten Formen. 48 pp. 4 pl. Q. Naumburg a/S., [1885?]. (Kön. Landesschule Pforta; Jahresber. Beilage, 1885.)
- Ergänzungen zu den Rosen von Thüringen. (Deutsch. Bot. Monatsschr. IV. 55–56, 89–91, 97–100. 1886.)
- Keller, J. B. von.** Ueber die Bechsteinschen Rosen. (Deutsch. Bot. Monatsschr. IV. 172–175; V. 5–9. 1886–87.) — Reprinted: 9 pp. O. n. t-p. [Sondershausen, 1887?]
- Schulze, Max.** Jenas wilde Rosen. (Bot. Ver. Gesamtthüring. Mittheil. IV. 85–88; V. 1–57, 73–84. 1886–87.) — Separate: pp. 1–57.
- Focke, W. O.** Zur Flora von Bremen. (Naturw. Ver. Bremen Abh. IX. 407–410. 1887.)
- Probst, J.** Zur Kenntnis der in Oberschwaben wild wachsenden Rosen. (Ver. Vaterl. Naturk. Württemberg Jahresh. XLIII. 142–175. 1887.)
- Sagorski, [Ernst].** Einige Bemerkungen zur Bearbeitung der genera Hieracium, Rosa u. Rubus in Garcke's Flora von Deutschland. (Deutsch. Bot. Monatsschr. V. 33–37. 1887.)
- Braun, Heinrich.** Über einige in Bayern und dem Herzogthume Salzburg wachsende Formen der Gattung Rosa. (Bot. Ver. Landshut Ber. XI. 85–122, 1 pl. 1889.)
- Plate of R. coriifolia var. Progelii.
- Christ, H[ermann].** Analytischer Schlüssel der deutschen Arten des Genus Rosa. (Bot. Ver. Baden Mittheil. LXIV. 109–113. 1889.) — Reprinted from: "Botaniker-Kalender für 1886."
- Sagorski, [Ernst].** (Deutsch. Bot. Monatsschr. VII. 38–42. 1889.)
- Hasse, W[ilhelm].** Die Rosen Westfalens. 37 pp. D. Münster, 1891. — From: BECKHAUS, K. Flora von Westfalen. 1893.
- Schwarz, A. F.** 1892–1900. — See vol. I. 389: PHYTOGRAPHY. GERMAN EMPIRE.
- Abromeit, [Johannes].** [Über die in Preussen bis jetzt beobachteten wilden Rosen.] (Phys.-Oek. Ges. Königsberg Schrift. XXXIV. 52–53. 1893.)
- Orépin, François.** Les Roses de l'herbier de Koch, l'auteur du Synopsis florae germanicae et helveticae. (Soc. Bot. Belg. Bull. XXXII. pt. 2, pp. 101–105. 1893.)
- Schrader.** Note sur Rosa gallica et repens Scop. aux environs d'Insmingen. (Soc. Hist. Nat. Moselle Bull. XVIII. 99–100, 1 tab. 1893.)

- Woerlein, Georg.** 1893. — See vol. I. 339: PHYTOGRAPHY. GERMAN EMPIRE.
- Straschler, Adolph.** Rhodologisches. (*Deutsch. Bot. Monatschr.* XII. 46-47. 1894.)
- Ein Beitrag zu Rosenflora von Schlesien. (*Deutsch. Bot. Monatschr.* XIII. 81-84, 100-105; XIV. 2-3. 1895-96.)
- Schwertschlagel, Jos[eph].** Die Rosenflora von Eichstätt. (*Bayer. Bot. Ges. München Ber.* IV. 22-25. 1896.) Annotated list; no new names.
- Hasse, Wilh[elm].** Uebersicht zur Bestimmung der schwäbischen Rosen. (*Deutsch. Bot. Monatschr.* XVI. 89-91, 104-109. 1896.)
- Spribille, [Franz].** Einige Bemerkungen über die Rubi und Rosae der Provinz Posen. (*Phys.-Oek. Ges. Königsberg Schrift.* XL. Abh. pp. 64-68. 1899.)
- Focke, W. O.** Bemerkungen über die Wildrosen der Umgegend von Bremen. [1899.] (*Naturw. Ver. Bremen Abh.* XVI. 238-243. 1900.) — *Separate.*
- Hasse, Wilh[elm].** Bestimmungstabellen für die Rosen von Meissen und Umgegend. (*Deutsch. Bot. Monatschr.* XVIII. 70-76. 1900.)
- Schlimpert, A. M.** Rosenformen der Umgegend von Meissen. (*Naturw. Ges. Isis Dresden Sitzber.* 1899, Abh. pp. 3-15. 1900.)
- Belgium
- Orépin, François.** (*Acad. Sci. Belg. Bull.* 1862, pp. 406-423.)
- Du Mortier, B. [C.].** Monographie des Roses de la flore belge. (*Soc. Bot. Belg. Bull.* VI. 3-66. 1867.) — *Reprinted:* 68 pp. O. Gand, 1867. — (Also in his Opusculs de botanique . . . pp. 237-297. 1862-68.)
- Marchal, E[lie] & Hardy, A[uguste].** Catalogue des plantes plus ou moins rares de la vallée de la Meuse, de Liège à Maestricht. (*Soc. Bot. Belg. Bull.* VII. 240-273. 1868. See pp. 246-257.)
- Orépin, François.** Revision des Roses des herbiers de Lejeune et de Mlle. Libert. (*Soc. Bot. Belg. Bull.* XXXV. pt. 1, pp. 137-149. 1896.)
- Deux Roses de la flore luxembourgeoise. (*Soc. Bot. Luxembourg Recueil*, 1890-96, no. 13, pp. 49-50, 2 il. 1897.)
- British Islands
- Woods, Joseph.** A synopsis of the British species of Rosa. (*Linn. Soc. Trans.* XII. 159-234. 1818.) — Über die brittischen Gattungen von Rosa. (*Jahrb. Gewächsk.* I. pt. 2, pp. 77-154. [1819].)
- Winch, N. J.** (*In his* An essay on the geographical distribution of plants . . . pp. 40-47. 1819.)
- Smith, G. E.** 1829. — See vol. I. 397: PHYTOGRAPHY. BRITISH ISLANDS.
- Baker, J. G.** Review of the British Roses, especially those of the north of England. (*Naturalist Huddersfield*, I. (1864-65), pp. 14-24, 33-38, 60-67, 93-104, 141-144, 185-186. 1865.) — *Reprinted:* 38 pp. O. Huddersfield, 1864.
- Orépin, François.** Herbarium of the British Roses by J. G. Baker. (*Soc. Bot. Belg. Bull.* IV. 383-390. 1865.) A critical review.
- Déséglise, Alfred.** Observations on Baker's "Review of the British Roses." (*Jour. Bot.* III. 9-11. 1865.)
- Baker, J. G.** On Rosa sepium Thuill., and other new or little known forms of British Roses. (*Jour. Bot.* VIII. 77-80. 1870.)
- A monograph of the British Roses. (*Linn. Soc. Jour. Bot.* XI. 197-243. 1871.) — British Roses. [Abstract.] (*Gard.* V. 506-510. 1874.)
- Bagnall, J. E.** 1876. — See vol. I. 403: PHYTOGRAPHY. BRITISH ISLANDS.
- The distribution of the genus Rosa in Warwickshire. (*Midland Naturalist*, I. 41-44, 281. 1878.) — *Separate.*
- Scheuts, N. J.** De duabus Rosis britannicis. (*Jour. Bot.* XXVI. 67-68. 1888.) — Two varieties of Roses new to Scotland. (*Scott. Nat.* IX. 329-330. 1887-88.)
- Orépin, François.** Sur la nécessité d'une nouvelle monographie des Roses de l'Angleterre. (*Soc. Bot. Belg. Bull.* XXXIII. pt. 2, pp. 14-25. 1894.)
- Marshall, E. S.** Two additions to the list of British Roses. (*Jour. Bot.* XXXIII. 43-45. 1895.)
- Orépin, François.** Revision des Rosa de l'herbier Babington. (*Jour. Bot.* XXXIV. 178-182, 212-216, 266-270. 1896.)
- France
- Loiseleur-Deslongchamps, J. L. A.** (*Jour. Bot. Soc. Bot.* II. 335-339. 1809.)
- Desvaux, N. A.** Observations critiques sur les espèces de Rosiers propres au sol de la France. (*Jour. Bot. Appl.* II. 104-120, pl. 14, 15. 1813.)
- Léman, [S.].** Note sur plusieurs espèces nouvelles de Rosiers des environs de Paris et sur une nouvelle méthode de décrire les espèces du genre Rosa. (*Jour. Phys. Chim. Hist. Nat.* LXXXVII. 358-367. 1818.) — *Reprinted:* 12 pp. sq. Q. n. t-p. [Paris, 1818.]
- Arrondeau, E. T.** Études sur la flore de Toulouse; monographie du genre Rosa. (*Soc. Linn. Bordeaux Act.* XVI. 286-303. 1849.) — *Reprinted:* 20 pp. O. n. t-p. [Bordeaux, 1850.]
- Déséglise, A[lfred].** [Rosa.] (*In* BILLOT, [P.] C. Annotations à la flore de France . . . pp. 8-10. 1855.)
- Description des Rosa canina, dumalis, platyphylla, Jundzilliana et agrestis. (*In* BILLOT, [P.] C. Annotations à la flore de France . . . pp. 125-127. 1855.)
- Essai monographique sur cent cinq espèces de Rosiers appartenant à la flore de la France. (*Soc. Acad. Maine-et-Loire Mém.* X. 41-170. 1861.) — *Reprinted:* 130 pp. O. Angers, 1861.
- Déséglise, A[lfred].** Descriptions de quelques espèces nouvelles du genre Rosa. (*Billotia*, I. 33-48. 1864-[79].)
- Andeer, J. P. & others.** (*Billotia*, I. 117-123, 136-139. 1864-[79].)
- Arvet-Touvet, Casimir.** 1871. — See vol. I. 414: PHYTOGRAPHY. FRANCE.
- Debeaux, O[don].** Description d'une espèce nouvelle de Rosa des Pyrénées-Orientales. (*Soc. Bot. France Bull.* XXI. 9-10. 1874. — *Soc. Sci. Pyrén. Or. Bull.* XXI. 146-160. 1874.) — *Reprinted under the title:* Description d'une espèce nouvelle de Rose de la section des Synstylées, suivie de quelques observations sur les Roses du groupe R. Sempervirentis qui croissent dans les Pyrénées-Orientales. 17 pp. O. Paris, 1875. Rosa Gandogeriana n. sp.
- Grenier, Ch[arles].** (*Soc. Émul. Doubs Mém.* ser. 4, IX. (1874), pp. 423-440. 1875.)
- Rouy, G[eorges].** Description de cinq espèces françaises nouvelles du genre Rosa. (*Soc. Bot. France Bull.* XXII. 295-299. 1875.)
- Boullu, A.** Énumération des Rosiers de la flore lyonnaise. (*Soc. Bot. France Bull.* XXIII. apx., pp. 46-68. 1876.)
- Christ, H[ermann].** Les Roses des Alpes maritimes. (*Jour. Bot.* XIV. 137-142, 170-172. 1876.)
- Déséglise, A[lfred].** Rosiers du centre de la France et du bassin de la Loire. (*Soc. Étud. Sci. Angers Bull.* IV.-V. (1874-75), pp. 84-151. 1876.) — *Separate.*
- Humbert, F[rançois].** Essai monographique sur les Roses du bassin de la Moselle. (*Soc. Sci. Nancy Bull.* II. pt. 4, pp. 46-81. 1876.) — *Reprinted:* 40 pp. Q. Nancy, 1877.
- Gandoger, Michel.** Rosae novae Galliam austro-orientalem colentes. (*Flora*, LX. 233-239, 248-256, 262-270; LXI. 369-382, 392-407, 422-432, 445-448. 1877-78.) — *Reprinted:* 2 pts. (25+44 pp.) O. Parisiiis, 1877-78.
- Boullu, [A.].** Rapport sur les observations de [O.] Deveaux au sujet des Erica vagans L. et E. decipiens Saint-Amans, ainsi que sur un essai de classification nouvelle des Roses de M. Gandoger. (*Soc. Bot. Lyon Ann.* V. 76-80. 1878.)
- Debeaux, O[don].** Matériaux pour servir à l'étude monographique des Rosiers qui croissent dans les Pyrénées-Orientales. (*Soc. Sci. Pyrén. Or. Bull.* XXIII. 69-98. 1878. — *Reprinted:* Fasc. I. 32 pp. O. Paris, 1878. (Recherches) sur la flore des Pyrénées-Orientales.)
- Boullu, [A.].** Deux Rosiers nouveaux pour la flore française. [R. Doniana & R. subsessiliflora.] (*Feuille Jeun. Natur.* X. 88-89. 1879-80. — *Soc. Bot. Lyon Ann.* VIII. 85-88. 1881.)
- Bonnet, [Edmond].** (*Naturaliste*, I. 126-127, 341-343, 455. 1879-81.)
- Burnat, Émile, & Gremil, Aug[ust].** Les Roses des Alpes maritimes. 3+136 pp. O. Genève & Bâle, 1879. — Supplément à la monographie des Roses . . . 84 pp. O. Genève & Bâle, [1882-83].
- Boullu, [A.].** [Remarques sur les Rosiers décrits par M. Schmiedely.] (*Soc. Bot. Lyon Ann.* VII. (1878-79), pp. 281-282. 1880.) — *Separate:* O. Lyon, 1880.
- Bouteiller, E[dm.]**. Notes sur quelques Rosiers observés aux environs de Provins. (*Soc. Bot. France Bull.* XXVII. 297-302. 1880.)
- Gandoger, Michel.** (*Bot. Centr.* I. apx. 1, pp. 2-4, 19-20, 24-25. 1880.)

- Déséglise, Alfred.** Descriptions et observations sur plusieurs Rosiers de la flore française. (*Soc. Bot. Belg. Bull.* XIX. pt. 1, pp. 26-39. 1880.) — Reprinted: Fasc. I. 18 pp. O. Gand, 1880. — Description de plusieurs Rosiers de la flore française. Fasc. II. (*Soc. Bot. Lyon Ann.* IX. 1-16. 1882.)
- Boutallier, Edm.** Notes sur quelques Roses croissant aux environs de Provins. (*Soc. Bot. France Bull.* XXVIII. 236-240. 1881.)
- Boullu, [A.]** Sur deux Rosiers nouveaux. (*Soc. Bot. Lyon Ann.* IX. 326-328. 1882.)
- Rouy, [Georges].** Herborisations à Lus la Croix-Haute (Drome) et à Peyruis (Basses-Alpes) les 13 et 14 septembre 1882. (*Soc. Bot. France Bull.* XXIX. 341-351. 1882. See pp. 344-346.)
- Ohastaingt, Gabriel.** Quelques mots de l'histoire des Rosiers et de l'espèce botanique. — Catalogue des plantes vasculaires . . . (*Soc. Acad. Maine-et-Loire Mém.* XXXVIII. 58-80. 1883.)
- Miciol.** Notes sur les Rosiers du Nord-Finistère. (*Soc. Étud. Sci. Finistère Bull.* V. pt. 1, pp. 80-87. 1883.) — Reprinted: 7 pp. O. t-p-c. Morlaix, 1883.
- Boullu, [A.]** [Description de quatre Rosiers nouveaux.] (*Soc. Bot. Lyon Bull.* II. 74-77. 1884.) — Reprinted with other articles under the title: Note sur quelques plantes hybrides . . . Description de plusieurs Rosiers nouveaux. 11 pp. O. Lyon, 1885.
- [Description de deux Rosiers hybrides, *R. variegata* et *R. tenella*.] (*Soc. Bot. Lyon Bull.* III. 109-112. 1885.)
- Rouy, [Georges].** (*Naturaliste*, III. 163-164, 171-174, 197-198, 203-204, 215. 1885-87.)
- Ohastaingt, Gabriel.** Description de deux Rosiers de la sous-section *Caninae hispidae* (Déséglise) appartenant à la flore du département d'Indre-et-Loire. (*Soc. Bot. France Bull.* XXXV. 281-284. 1885.) — Reprinted: 4 pp. O. t-p-c. Paris, 1888.
- Migout, [Abel].** Les Rosa de la flore de l'Allier. (*Rev. Sci. Bourbonnais*, I. 99-109. 1888.)
- Bel, Jules.** Monographie des Rosiers du Tarn. (*Rev. Bot.* VIII. 311-334. 1890.) — Reprinted: 28 pp. O. Paris, 1890.
- Ohastaingt, Gabriel.** Variabilité, observée dans Indre-et-Loire, des caractères morphologiques de quelques formes, dites espèces secondaires, de Rosiers appartenant aux sections des *Synstylae* DC. et *Caninae* DC. (*Soc. Bot. France Bull.* XXXVII. 69-81. 1890.)
- Résultats d'études nouvelles relatives aux flores rhodologiques des départements de l'Indre et d'Indre-et-Loire. (*Soc. Bot. France Bull.* XXXVII. 192-196. 1890.)
- Gérard, [Fédéric].** (*Rev. Bot.* VIII. 76-103. 1890.)
- Malinvaud, Ernest.** Un bouquet de Roses des environs de Provins. (*Assoc. Franç. Avanc. Sci. Compt. Rend.* XVIII. (1889), pt. 2, pp. 522-525. 1890.) — Reprinted: 4 pp. O. t-p-c. Paris, [1890].
- Ohastaingt, Gabriel.** Prodrôme d'une monographie des Roses d'Indre-et-Loire. (*Acad. Sci. Angers Mém.* I. 69-135. 1890-91.)
- Coste, [Hippolyte].** (*Soc. Bot. France Bull.* XXXVIII. apx. pp. 60-62. 1891.)
- Gentil, [Ambroise].** (*Soc. Agric. Sci. Sarthe Bull.* XXXIII. 442-450. 1891.)
- Gillot, F. X.** Observations sur quelques Rosiers du Cantal. (*Rev. Bot.* IX. 455-480. 1891.) — Separate: Toulouse, 1892.
- Malinvaud, Ernest.** Trois genres critiques de la flore du Limousin; Rosiers, Ronces et Épervières de la Haute-Vienne, d'après l'herbier d'Édouard Lamy de la Chapelle. (*Assoc. Franç. Avanc. Sci. Compt. Rend.* XIX. (1890), pt. 2, pp. 429-451. 1891. See pp. 435-439.)
- Debeaux, Odon.** Notes sur plusieurs plantes nouvelles ou peu connues de la région méditerranéenne et principalement des Pyrénées-orientales. (*Rev. Bot.* IX. 237-287; XII. 177-240. 1891-94. See XII. 197-201.)
- Timbal-Lagrave, Éd[ouard].** (*Rev. Bot.* X. 192-197. 1892.)
- Orépin, François.** Quelques mots sur les Roses de l'herbier du Tarn de Martin-Donos. (*Soc. Bot. Belg. Bull.* XXXII. pt. 2, pp. 115-119. 1893.)
- Pons, Simon.** Catalogue des Roses observées dans les Pyrénées orientales en 1890-92. (*Soc. Bot. France Bull.* XL. apx. pp. 62-70. 1893.)
- Étude critique des Roses des Pyrénées-Orientales. (*Soc. Sci. Pyrén. Or. Bull.* XXXIV. 321-344. 1893.)
- Coste, [Hippolyte].** (*Soc. Bot. France Bull.* XL. apx. pp. 121-122. 1893. — *Soc. Bot. France Bull.* XLIV. apx. pp. 78-81. 1897.)
- Gillot, F. X.** Observations sur quelques plantes des Pyrénées ariégeoises (*Rosa*, *Cirsium*, *Juncus*). (*Rev. Bot.* XII. 275-302. 1894.)
- Guttin, Joseph.** Le genre "Rosa" dans l'Eure. (*Soc. Linn. Normandie Bull.* ser. 4, VIII. 20-73. 1894.) — Separate: t-p. Caen, 1894.
- Separate has secondary title: Étude générale et essai monographique.
- Debeaux, Odon.** (*Rev. Bot.* XIII. 102-124. 1895.)
- Le genre *Rosa* de la flore agenaise. (*Monde Plant.* V. 60-61, 105-106, 125. 1895-[96].)
- Corbière, [Louis].** (*Soc. Linn. Normandie Bull.* ser. 5, I. 171-173. 1897.)
- Coste, [Hippolyte] & Soulié, [Joseph].** (*Soc. Bot. France Bull.* XLIV. apx. pp. 98-101. 1897.)
- Gentil, [Ambroise].** Histoire des Roses indigènes de la Sarthe. (*Soc. Agric. Sci. Sarthe Bull.* XXXVI. 15-119. 1897.) — Reprinted: 119 pp. O. Le Mans, 1897.
- Lévoillé, Hector.** (*Soc. Agric. Sci. Sarthe Bull.* XXXVI. 192-194. 1897.)
- Gaillard, Georges.** Contribution à l'étude des Roses du Jura. (*Herb. Boissier Bull.* VI. 401-424. 1898.)
- Préaubert, [Ernest] & Bouvet, [Georges].** Roses hybrides des environs d'Angers. — Observations sur quelques plantes critiques de l'ouest . . . (*Soc. Étud. Sci. Angers Bull.* XXVIII. (1898), pp. 73-80. 1899.)
- Hy, F. [C.]** Réponse à divers écrits de MM. Bouvet, Gentil et Préaubert sur les Roses angevines. pp. 58-70. Q. n. p., [1900?] — From: *Soc. Agric. Sci. Sarthe?*
- Morel, [Francisque].** Paysages et fleurs de France. (*Rev. Hort.* 1900, pp. 123-124.)
- Pons, [Simon].** Recherches rhodologiques dans les Pyrénées-Orientales. (*Soc. Sci. Pyrén. Or. Bull.* XLI. 93-98. 1900.)
- Étude comparative des *Rosa micrantha* Sm. et *Rosa rubiginosa* L. dans les Pyrénées-Orientales. (*Soc. Sci. Pyrén. Or. Bull.* XLI. 99-106. 1900.)

## Italy

- Pollini, Ciro.** [*Rosa Polliniana*, *R. pimpinellifolia*.] (*Giorn. Fis. Chim. Stor. Nat.* IX. 31-32. 1816.)
- Christ, H[ermann].** Zur Rosenflora Italiens. (*Flora*, LVI. 346-349, 366-368. 1873.)
- Caldesio, Ludovico.** (*Nuov. Giorn. Bot. Ital.* XII. 99-105. 1890.)
- Burnat, Émile & Graml, August.** Observations sur quelques Roses de l'Italie. 52 pp. O. Genève & Bâle, 1886.
- Strobl, P. G.** (*Oesterr. Bot. Zeitschr.* XXXVI. 239-240, 278. 1886.)
- Gezmi, Enrico.** Neue Standorte einiger selteneren Rosen der italienischen und südtirolischen Flora. (*Deutsch. Bot. Monatschr.* VI. 10-11. 1888.)
- Solla, R. [F.].** Cenni sulle Rose di Vallombrosa. (*Soc. Bot. Ital. Bull.* 1896, pp. 213-220.)

## Switzerland

- Reynier, [Louis].** Description de quelques espèces nouvelles ou peu connues de Rosiers, & d'une nouvelle espèce d'Erable. (*Soc. Sci. Phys. Lausanne Mém.* I. (1783), pp. 67-71. 1784.)
- Contains *R. multiflora* [= *R. rubrifolia*] (p. 70).
- Dematra.** Essai d'une monographie des Rosiers indigènes du canton de Fribourg. 8 pp. S. Fribourg en Suisse, 1818.
- Ohavin.** 1855. — See vol. I. 435: PHYTOGRAPHY. SWITZERLAND.
- Rapin, [D.].** Note sur les Rosiers du bassin du Léman et plus particulièrement des environs de Genève. (*Soc. Hallér. Bull.* 1856, pt. 4, pp. 176-183.)
- Christ, H[ermann].** Die Rosen der Schweiz mit Berücksichtigung der umliegenden Gebiete Mittel- und Süd-Europa's. 119 pp. O. Basel, 1873.
- Lagger & Puget.** Description de nouvelles Roses . . . trouvées par M. de La Soie. (*Soc. Murithienne Bull.* II. 42-44. 1873.)
- Christ, H[ermann].** Rosenformen der Schweiz und angrenzender Gebiete. (*Flora*, LVII. 193-200, 221-224, 465-477, 490-495, 505-512. 1874.)
- Ottet, [Michel].** Énumération des Roses du Valais, d'après la disposition naturelle des groupes. (*Soc. Murithienne Bull.* III. 38-45. 1874.)

- Lagger & Puget.** Description de nouvelles Roses. (*Soc. Murithienne Bull.* III. 53-56. 1874.)
- La Soie,** de. Roses nouvelles des environs de Bovermier. (*Soc. Murithienne Bull.* III. 47. 1874.)  
List.
- Bouvier, Louis.** Les Roses des Alpes. (*Inst. Nat. Genevois Bull.* XIX. 67-120. 1875.) — *Separate.*
- Christ, [Hermann].** Neue und bemerkenswerthe Rosenformen, beobachtet 1874. (*Flora*, LVIII. 273-281, 289-297. 1875.)
- Cottet, [Michel].** Diagnoses inédites de quelques espèces de plantes nouvelles ou peu connues de la Suisse. (*Soc. Murithienne Bull.* IV. 23-37. 1875.)  
10 new species.
- Rapin, [D.].** [Deux nouvelles espèces de Rose, Rosa Mureti et Rosa Lereschii.] (*Soc. Bot. Belg. Bull.* XIV. 236-238. 1875.)
- Christ, [Hermann].** Rosenformen beobachtet 1875. (*Flora*, LIX. 369-376. 1876.)
- Gandoger, Michel.** Plantes nouvelles pour la Suisse. (*Soc. Murithienne Bull.* V. 26-37. 1876. See pp. 27-37.)
- Christ, [Hermann].** Im Jahre 1876 beobachtete Rosenformen. (*Flora*, LX. 401-407, 423-432, 442-448. 1877.)
- Schmidely, A[uguste].** Quatre nouvelles formes de Rosiers. (*Soc. Bot. Genève Bull.* I. 21. 1879.)  
For descriptions see the following article.  
— Description de quatre Rosiers nouveaux pour la flore des environs de Genève. (*Soc. Bot. Lyon Ann.* VII. 177-181. 1880.)
- Killias, Ed[uard].** (*In his Flora des Unterengadins . . .* pp. 57-59. 1887-88.)
- Crépin, François.** Rosae helveticae; observations sur les Roses de la Suisse. (*Soc. Bot. Belg. Bull.* XXVII. pt. 1, pp. 81-117. 1888.) — *Reprinted:* 41 pp. O. t-p-c. Gand, 1888.
- Keller, Robert.** Wilde Rosen des Kantons Zürich, ein Beitrag zur Rosenflora des schweizerischen Mittellandes. (*Bot. Centr.* XXXV. 167-174, 212-220, 249-252, 278-281, 310-315. 1888.)
- Crépin, François.** Mes excursions rhodologiques dans les Alpes en 1889-94. (*Soc. Bot. Belg. Bull.* XXVIII. pt. 1, pp. 143-232; XXX. pt. 1, pp. 98-176; *Herb. Boissier Bull.* II. 1-23, 145-162; *Soc. Bot. Belg. Bull.* XXXII. pt. 1, pp. 44-100; XXXIV. pt. 1, pp. 51-124. 1889-95.) — *Reprinted:* Pt. I. 94 pp. O. Gand, 1889.
- Keller, Robert.** Beiträge zur schweizerischen Phanerogamenflora. (*Bot. Centr.* XLII. 33-37, 65-69, 97-101, 129-134. 1890.)
- Cottet, C. M.** [Roses et Saules intéressants ou nouveaux pour la Suisse.] (*Bibl. Univ. Genève Arch. Sci. Phys.* per. 3, XXVI. 487-490. 1891.)
- Keller, Robert.** Die wilden Rosen der Leventina. — Beiträge zur schweizerischen Phanerogamenflora. (*Bot. Centr.* XLVII. 193-198, 226-231, 257-262, 289-295, 321-327. 1891.)
- Cottet, Michel.** Quelques considérations sur les motifs qui ont déterminé la publication du Guide du botaniste dans le canton de Fribourg. (*Schweiz. Bot. Ges. Ber.* II. 22-25. 1892.)  
Contains notes on Rosa and Salix.
- Crépin, François.** Les Roses valaisannes. (*Soc. Murithienne Bull.* XIX.-XX. 10-15. 1892.)  
— Die Rosen von Tirol und Vorarlberg . . . [mit Erlaubnis des Herrn Verfassers aus dem französischen Originale übersetzt.] (*Naturw.-Med. Ver. Innsbruck Ber.* XX. 72-89, 1 pl. 1893.)
- Gaillard, Georges.** [Quelques Roses hybrides du Jura.] (*Bibl. Univ. Genève Arch. Sci. Phys.* per. 3, XXX. 600. 1893.)
- T[ripet], F[ritz].** Localités et plantes nouvelles pour la flora du Jura (Notes laissées par Ch. H. Godet). (*Ram. Sapin*, XXVII. 24-26, 29-31. 1893.)  
Rosa canina brevipes, n. var.
- Briquet, John.** (*Soc. Bot. Genève Bull.* VII. 93-98. 1894.)
- Cornas, Éd[ouard].** [Roses hybrides de la flore neuchâteloise d'après M. Crépin.] (*Soc. Sci. Nat. Neuchâtel Bull.* XXII. 1893-94), pp. 330-331. 1894.)
- Crépin, François.** Les Roses du Mont Salève. (*Soc. Bot. Genève Bull.* VII. 158-170. 1894.)  
— [Le genre Rosa. — In JACCARD, Henri. Catalogue de la flore valaisanne. (*Allg. Schweiz. Ges. Naturwiss. Neu. Denkschr.* XXXIV. 95-104. 1895.)
- Payot, Venance.** Roses de la vallée de Chamonix et de quelques autres parties de la Haute-Savoie. (*Soc. Bot. Lyon Ann.* XX. 63-66. 1895.) — *Reprinted:* 4 pp. O. Lyon, 1895.†
- Cornas, Édouard.** Rosa dichroa (Lerch) & R. Lerchii (Rouy). (*Soc. Sci. Nat. Neuchâtel Bull.* XXV. 1896-97), pp. 129-140. 1897.) — *Reprinted:* 12 pp. O. Neuchâtel, 1897.†
- Crépin, François.** Révision des Rosa de quelques vieux herbiers suisses. (*Cons. Jard. Bot. Genève Ann.* I. 11-67. 1897.)
- Keller, Robert.** Die wilden Rosen der Kantone St. Gallen und Appenzell. (*St. Gall. Naturw. Ges. Ber.* 1895-96, pp. 177-248. 1897.)  
— Beiträge zur Kenntnis der wilden Rosen der Grajischen Alpen. (*Naturw. Ges. Winterthur Mitteil.* I. (1897-98), pp. 31-93. 1899.) — *Reprinted:* 63 pp. O. n. t-p. [Winterthur, 1899?]
- Gaillard, Georges.** Mélanges rhodologiques. (*Herb. Boissier Bull.* VII. 609-616. 1899.)
- Schmidely, A[uguste].** Notes floristiques. (*Soc. Bot. Genève Bull.* IX. 132-136. 1899.)
- Austria-Hungary
- Hacquet, [Balthasar].** (*Ges. Naturf. Freunde Berlin Schrift.* I. 144-145. 1780.)  
Rose allied to R. villosa.
- Tausch, [I. F.].** Beobachtung einiger neuen Pflanzen um Prag. (*Flora*, II. pt. 2, pp. 461-467. 1819.)
- Sternberg, Caspar von.** Bruchstücke aus dem Tagebuch einer naturhistorischen Reise von Prag nach Istrien. Erläuterungen einiger zweifelhaften Pflanzen. (*Flora*, IX. pt. 1, Beil. pp. 70-86. 1828.)
- Opiz, P. M.** (*Lotos Zeitschr. Nat.* IV. 46-47, 69-70. 1854.)
- Val de Lièvre, A[nton].** (*Oesterr. Bot. Zeitschr.* XI. 349-350. 1861.)
- Brittinger, Christian.** (*Zool.-Bot. Ges. Wien Verh.* XII. 1123-1124. 1862.)
- Kitabel, Paul.** (*Linnaea*, XXXII. 586-592. 1863.)
- Kerner [von Marilaun], A[nton], Ritter.** (*Oesterr. Bot. Zeitschr.* XIX. 232-236, 325-333; XX. 8-11. 1869-70.)
- Oborny, A[dolf].** Beiträge zur Flora von Mähren. (*Oesterr. Bot. Zeitschr.* XXVII. 134-137. 1877.)
- Keller, J. B. von.** Eine vorläufige Bemerkung aus der Mai-Flora Oesterr.-Ungarns. (*Flora*, LXI. 205-207, 254-256. 1878.) — *Reprinted:* 2 pts. ([2]+[2] pp.) O. n. t-p. [Regensburg, 1878.]  
Pt. 2 has title: Einiges über Rosen.
- Borbás, Vincenz von.** (*In his Budapestnek . . . növényzete*, p. 161. 1879.)
- Wiesbaur, J. [B.].** Floristische Beiträge. (*Oesterr. Bot. Zeitschr.* XXXIX. 141-148. 1879.)
- Borbás, Vincenz von.** Zwei neue Rosenformen aus Istrien. (*Bot. Centr.* I. 381-382. 1880.) — *Reprinted:* [1] p. O. n. t-p. [Cassel, 1880.]  
— A magyar birodalom vadon termő Róssái monographiájának kisérelete. (Primitiae monographiae Rosarum imperii Hungarici.) (*Magy. Tud. Akad. Math. Term. Köz.* XVI. 305-500. 1880-81.) — *Separate.*
- Keller, J. B.** [Rhodologische Bemerkungen.] (*Oesterr. Bot. Zeitschr.* XXXII. 68-69, 103-105. 1882.)  
— Berichtungen zu Nachträge zur Flora von Niederösterreich von E. Halacsy und H. Braun. (*Oesterr. Bot. Zeitschr.* XXXII. 302-303. 1882.)
- Borbás, Vincenz von.** Kurze Bemerkungen zu Halacsy & Braun's Nachträge zur Flora von Nieder-Oesterreich. (*Oesterr. Bot. Zeitschr.* XXXIII. 23-25. 1883.)
- Keller, J. B.** Rhodographische Beiträge. (*Oesterr. Bot. Zeitschr.* XXXIII. 40-43. 1883.)  
— [Rhodologische Notizen.] (*Oesterr. Bot. Zeitschr.* XXXIII. 377. 1883.)
- Wiesbaur, J. B.** Die Rosenflora von Travnik in Bosnien. (*Oesterr. Bot. Zeitschr.* XXXIII. 345-349, 393-396; XXXIV. 12-14, 42-45, 92-96, 128-131, 170-173; XXXV. 337-344. 1883-85.) — *Reprinted:* 23+8 pp. O. n. t-p. [Wien, 1884-85?]
- Braun, H[einrich].** Rosa diversisepala und Rosa Halacsyi; zwei neue Rosen aus Niederösterreich. 5 pp. 1 pl. Q. Wien, 1884. — *From:* BECKER, M. A. Hernstein in Niederösterreich, pp. 353, 356, pl. 11. 1886.
- Keller, J. B.** Ueber behaarte Rosenpetala und neue Rosenformen. (*Deutsch. Bot. Monatsschr.* II. 71-73. 1884.) — *Reprinted:* 2 pp. O. n. t-p. [Sondershausen, 1884.]
- Kmet, Andreas.** Rosa reversa W. Kit., Rosa Simkoviczii, Rosa Holikensis. (*Oesterr. Bot. Zeitschr.* XXXIV. 15-19. 1884.)

- Velenovský, J[osef].** Ein Beitrag zur Kenntniss der böhmischen Rosen. (*Oesterr. Bot. Zeitschr.* XXXIV. 189–195. 1884.)
- Vukotinović, Lj[udevit].** Opis Ružah okoline zagrebačke. Rosae in vicinia zagradiensi et quaedam in Croatia maritima crescentes. (*Rad Jugoslav. Akad. Znan. Umjetn.* LXIX. 1–59; LXXXIII. 1–64. 1884–87.) — *Separate.* — *Reprinted in part under the title: Rosae croaticae.* 16 pp. O. Zagrebu, 1886.
- Simonkai, Lajos.** (*Természet. Füzet.* IX. 40–42. 1885.)
- Formánek, Eduard.** Mährische Rosen. (*Oesterr. Bot. Zeitschr.* XXXV. 119–121; XXXVI. 75–79, 112–117, 195–196. 1885–86.) — *Reprinted: 2 pts.* (2+9 pp.) O. n. t-p. [Wien, 1885–86.]
- Gelmi, Enrico.** Le Rose del Trentino. 47 pp. O. Trento, 1886.
- Hanausek, T. F.** Neue Rosenformen; Rosa Hanausekiana, melanophylloides, Kuhbergensis, pygmaeopsis. (*Deutsch. Bot. Monatschr.* IV. 145–150. 1886.)
- Sabranaky, H[einrich].** Pozsony környékének Rózsái. [The Roses of the surroundings of Pozsony.] (*Magy. Növényt. Lép.* X. 49–55. 1886.)
- Simonkai, Lajos.** [Rosa barcensis × meszköensis.] (*In his Erdély edényes flórájának . . .* pp. 210–212. 1886.)
- Wiedermann, Leopold.** [Rhodologische Notizen.] (*Oesterr. Bot. Zeitschr.* XXXVI. 285, 357. 1886.)
- Wiesbaur, J. B.** Neue Rosen vom östlichen Erzgebirge. (*Oesterr. Bot. Zeitschr.* XXXVI. 325–330. 1886.)
- Braun, H[einrich].** Rosae C. D. Dre Woloszczak in agro Leopolditano anno 1885 lectae. (*Spraw. Komis. Fizyogr.* XXI. 27–48, 1 pl. 1887.) — *Reprinted: 22 pp.* 1 pl. O. Krakowie, 1886.
- [Rosa.] *In* BECK VON MANNAGETTA, Günther, Ritter. (*Naturh. Hofmus. Wien Ann.* II. 97–115. 1887.)
- Formánek, Eduard.** Rosen des Hochgesenkes. 12 pp. Q. t-p-c. Wien, 1897.
- Vukotinović, Lj[udevit].** Zur Rosenflora von Agram. (*Oesterr. Bot. Zeitschr.* XXXVII. 301–303. 1887.)
- Borbás, Vincenz von.** (*In his Vasvármegye . . . flórája,* pp. 278–326. 1887–88.)
- Formánek, Eduard.** Beitrag zur Flora des nördlichen Mährens und des Hochgesenkes. (*Oesterr. Bot. Zeitschr.* XXXVII. 234–238, 280–282, 305–307, 345–349, 385–388, 427–429; XXXVIII. 21–23, 55–58, 92–95. 1887–88. See XXXVIII. 57–58, 92–93.)
- Haring, Johann.** (*Zool.-Bot. Ges. Wien Verh.* XXXVII. 62–68; XXXVIII. 513–525. 1887–88.)
- Keller, J. B. von.** Rhodologiai adatok; Fragmenta rhodologica ad floram hungaricam spectantia. (*Magy. Növényt. Lép.* XII. 133–154. 1888.) — [Germ. extract.] (*Deutsch. Bot. Monatschr.* VII. 61–63, 82–85. 1889.)
- Čelakovský, Lad[islav].** (*Böhm. Ges. Wiss. Sitzber.* 1888, pp. 491–499. 1889.)
- Sagoraki, E[rnst].** Die Rosen der Hohen Tatra und der nächsten Umgebung. (*Deutsch. Bot. Monatschr.* VII. 141–146, 161–166. 1889.)
- Wettstein [von Westersheim], R[ichard, Ritter].** (*Oesterr. Bot. Zeitschr.* XXXIX. 115–116. 1889.)
- Braun, H[einrich].** — *In* WETTSTEIN [VON WESTERSHEIM], Richard, Ritter. (*Oesterr. Bot. Zeitschr.* XXXIX. 276, 377–378; XL. 67–68, 136–137. 1889–90.)
- Ueber einige kritische Pflanzen der Flora von Niederösterreich. (*Oesterr. Bot. Zeitschr.* XXXIX. 440–443; XLII. 130–133, 161–165, 196–199, 334–338; XLIV. 20–23, 204–208. 1889–94.)
- Wiesbaur, J. B. & Haselberger, Michael.** Beiträge zur Rosenflora von Oberösterreich, Salzburg und Böhmen, nach J. B. v. Keller's kritischen Untersuchungen. 5+40 pp. O. Linz, 1891.
- Gogela, Franz.** Einige Rosen aus der Umgebung von Friedek und Mistek. (*Naturf. Ver. Brünn Verh.* XXX. (1891), Abh. pp. 35–43. 1892.) — *Reprinted: 9 pp.* O. n. t-p. [Brünn, 1892.]
- [Keller, J. B. von.] Weitere Beiträge zur Rosenflora von Oberösterreich. 64 pp. O. t-p-c. Linz, 1893.
- Keller, Robert.** Beiträge zur Kenntnis der bosnischen Rosen. (*Bot. Jahrb.* XV. 493–504; XXI. Beibl. no. 53, pp. 28–46. 1893–96.)
- Krašan, Franz.** 1894. — See vol. I. 443: PHYTOGRAPHY. AUSTRIA-HUNGARY.
- Keller, Robert.** Beiträge zur Rosenflora des oberen Innthales. (*Bot. Jahrb.* XIX. Beibl. no. 47, pp. 1–22. 1895.)
- Schur, Ferd[inand].** (*Naturf. Ver. Brünn Verh.* XXXIII. (1894), Abh. pp. 185–188. 1895.)
- Pebersdorfer, A[lnna].** Beitrag zur Rosenflora im Gebiete des Mittellaufes der Enns in Oberösterreich. (*Deutsch. Bot. Monatschr.* XV. 171–173. 1897.)
- Hayek, August von.** Neue Rosen- und Rubus-Formen aus Niederösterreich. (*Zool.-Bot. Ges. Wien Verh.* XLVIII. 653–655. 1898.)
- Blümmel, E. K.** Rhodologische Miscellaneen. (*Bot. Centr.* LXXIX. 350–354. 1899.)
- Balkan Peninsula
- Braun, H[einrich].** (*In* BECK [VON MANNAGETTA], Günther, Ritter & SZYSZYLOWICZ, Ignaz, Ritter von. *Plantae a Dre. Szyszyłowicz in itinere per Cernagoram et in Albania adjacentes anno 1886 lectae*, pp. 89–119, pl. 4–5. 1888.) — Also in SZYSZYLOWICZ, Ignaz, Ritter von. (*Soc. Bot. France Bull.* XXXVI. 118–122. 1889.)
- Formánek, Eduard.** (*Oesterr. Bot. Zeitschr.* XXXIX. 56–59; XL. 100–104. 1889–90.)
- Beitrag zur Flora von Serbien, Macedonien und Thessalien. (*Deutsch. Bot. Monatschr.* VIII. 65–72, 161–175; IX. 62–76, 88–101. 1890–91. See IX. 75–76, 88–96.) — *Reprinted: 58 pp.* O. Wien, 1890.
- In part of the copies of the reprint, t-p-c. and slip pasted over the original place and date on the t-p. give Arnstadt, 1890–91.*
- Keller, J. B. von.** — *In* FORMÁNEK, Eduard. (*Naturf. Ver. Brünn Verh.* XXIX. (1890), Abh. pp. 146–155. 1891. — *Naturf. Ver. Brünn Verh.* XXX. (1891), Abh. pp. 82–92; XXXII. (1893), Abh. pp. 187–207. 1892–94. — *Naturf. Ver. Brünn Verh.* XXXIII. (1894), Abh. pp. 150–156. 1895. — *Naturf. Ver. Brünn Verh.* XXXIV. (1895), Abh. pp. 350–359. 1896. — *Naturf. Ver. Brünn Verh.* XXXV. (1896), Abh. pp. 203–209. 1897.)
- Orépin, François.** Les Roses de l'île de Thasos et du Mont Athos. (*Soc. Bot. Belg. Bull.* XXXI. pt. 2, pp. 42–53. 1892.)
- Baldacci, A[ntonio].** (*Malpighia*, VIII. 168–170. 1894.)
- Orépin, François.** Les Roses recueillies en Thessalie par Paul Sintenis en 1896. (*Herb. Boissier Bull.* V. 112–116. 1897.)
- Mediterranean Region
- Burnat, Émile & Barbey, William.** (*In their Notes sur un voyage botanique . . . Baléares*, pp. 18–19. 1882.)
- Burnat, Émile & Gremli, Aug[ust].** Genre Rosa; revision du Groupe des orientales . . . 7+90+5 pp. O. Genève & Bâle, 1887.
- Ohrist, H[ermann].** Rosa. (*In* BOISSIER, Edmond. *Flora orientalis*, Suppl. pp. 201–230. 1888.) — *Reprinted under the title: Rosae orientales.* 32 pp. O. Genève, 1887.
- Gandargy, P. C.** (*In his Végétation de l'île de Lesbos*, p. 51. 1899.)
- Asia
- Bunge, Alexander von.** [Rosa maracandica, R. Lehmanniana.] (*Acad. Sci. St. Pétersb. Mém. Sav. Étr.* VII. 286–288. 1854.)
- Boissier, E[dmund] & Buhse, F[edor].** (*Soc. Nat. Moscou Nouv. Mém.* XII. 83–85. 1860.) [Species of western Asia.]
- Hance, H. F.** (*Jour. Bot.* XX. 5. 1882.) [Species of eastern Asia.]
- Orépin, François.** Les Rosa du Yun-nan. (*Soc. Bot. Belg. Bull.* XXV. pt. 2, pp. 6–15. 1886.) — *Reprinted: 10 pp.* O. n. t-p. [Gand, 1886.]
- Stapf, Otto.** (*Akad. Wiss. Wien Denkschr.* LI. pt. 2, pp. 328–330. 1886.) [Species of western Asia.]
- Orépin, François.** Observations sur les Roses décrites dans le Supplementum florae orientalis de Boissier. (*Soc. Bot. Belg. Bull.* XXVII. pt. 2, pp. 97–113. 1888.) — *Reprinted: 17 pp.* O. n. t-p. [Gand, 1888.]
- Les Roses récoltées par M. Paul Sintenis dans l'Arménie turque en 1889. (*Soc. Bot. Belg. Bull.* XXIX. pt. 2, pp. 6–16. 1890.) — *Reprinted: 11 pp.* O. n. t-p. [Gand, 1890.]
- Les Roses recueillies en Anatolie (1890 & 1892) et dans l'Arménie turque (1890) par Paul Sintenis et J. Bornmüller. (*Herb. Boissier Bull.* I. 159–166. 1893.)
- Notice sur les Roses recueillies dans la province chinoise du Shen-si par le Père Giuseppe Giraldo de 1890 à 1895. (*Soc. Bot. Ital. Bull.* 1897, pp. 230–234.)

## Africa

**Crépin, François.** Les Roses des îles Canaries et de l'île de Madère. (*Soc. Bot. Belg. Bull.* XXVI. pt. 2, pp. 97-102. 1887.) — Reprinted: 7 pp. O. n. t-p. [Gand, 1887.]

**Debeaux, O[don].** (*Rev. Bot.* XI. 126-130. 1893.) [Species of northern Africa.]

## Morphology

**Lachenal, Werner de.** 1759. — See vol. I. 97: MORPHOLOGY AND ANATOMY.

**Batsch, A. J. G. K.** Entstehung der Dornen. (*In his Botanische Bemerkungen*, pp. 87-88. 1791.)

**Kirschleger, Frédéric.** 1845. — See vol. I. 143: TERATOLOGY.

**Wydler, H[einrich].** Morphologisches. I. Ueber die Anordnung der Rosenstacheln. II. *Castanea vulgaris* . . . (*Flora*, XL. 273-276, 1 pl. 1857.) — Reprinted: 4 pp. O. n. t-p. [Regensburg, 1857.]

**Lejeune, C.** Sur les rapports qui existent entre la forme du tube calycinal et la plénitude de la fleur, chez les Rosiers. (*Soc. Hort. France Jour.* VII. 175-177. 1861.)

**Cave, Charles.** (*Ann. Sci. Nat. Bot.* ser. 5, X. 187-188, pl. 1. 1869.)

**Gris, Arthur.** (*Ann. Sci. Nat. Bot.* ser. 5, XIV. 78, pl. 5. 1872.)

**Martinet, J. [B.].** (*Ann. Sci. Nat. Bot.* ser. 5, XIV. 230-231, pl. 19. 1872.)

**Rauter, Joseph.** (*Akad. Wiss. Wien Denkschr.* XXXI. pt. 2, pp. 30-33, pl. 9. 1872.)

**Poulsen, V. A.** Om Forekomsten af de Rosanoffske Krystalgrupper hos Rosa. (*Naturh. For. Kjøbenhavn Vidensk. Meddel.* XXVI. 121-125, 8 il. 1874.)

**Delbrouck, C[onrad].** (*Bot. Abh. Morph. Phys.* II. pt. 4, pp. 52-55, 62-64, pl. 3. 1875.)

**Beijerinck, M. W.** 1884. — See vol. I. 104: MORPHOLOGY AND ANATOMY.

**Borbás, Vincenz von.** Natürlichere Beweise für die Achsengebilde der Hagebutte. (*Oesterr. Bot. Zeitschr.* XXXIV. 91-92. 1884.)

**Crépin, François.** Sur la valeur que l'on peut accorder au mode d'évolution des sépales après l'anthèse dans le genre Rosa. (*Soc. Bot. Belg. Bull.* XXIV. pt. 2, pp. 128-136. 1885.) — Reprinted: 8 pp. O. n. t-p. [Gand, 1885.]

**Boullu, [A.].** [Évolution des sépales après l'anthèse dans le genre Rosa, d'après F. Crépin.] (*Soc. Bot. Lyon Bull.* IV. 9-12. 1886.)

**Wigand, A[ibert].** 1887. — See vol. I. 144: TERATOLOGY.

**Crépin, François.** Note sur la situation des ovaires et des akènes dans la coupe réceptaculaire des Rosa. (*Soc. Bot. Belg. Bull.* XXVIII. pt. 2, pp. 87-88. 1889.)

— Recherches sur l'état du développement des grains de pollen dans diverses espèces du genre Rosa. (*Soc. Bot. Belg. Bull.* XXVIII. pt. 2, pp. 114-125. 1889.)

**Baldacci, A[ntonio] & Filippucci, F.** (*Herb. Boissier Bull.* II. 27. 1894.)

**Burkill, I. H.** (*Linn. Soc. Jour. Bot.* XXXI. 243. 1895.)

**Crépin, François.** Remarques sur l'inflorescence des Rosa. (*Soc. Bot. Belg. Bull.* XXXIV. pt. 2, pp. 32-53. 1895.)

**Parmentier, Paul.** Recherches anatomiques et taxinomiques sur les Rosiers. (*Ann. Sci. Nat. Bot.* ser. 8, VI. 1-175, pl. 1-8. 1897.) — Reprinted: 175 pp. 8 pl. O. Paris, [1897.]

## Teratology

**Grass, L. S.** De Rosa prolifera & Lilio albo bulbifero. (*Acad. Nat. Cur. Misc. Cur. Ephem.* dec. 1, IV.-V. (1673-74), pp. 94-95, 2 pl. 1676.)

**Hoepffner, Nicolaus.** 1696. — See vol. I. 142: TERATOLOGY.

**Marchant, [Nicolas].** Dissertation sur une Rose monstrueuse. (*Acad. Sci. Paris Hist. Mém.* 1707, pp. 488-491, pl. 10. 1708.)

**Schnuster, Gottwald.** De Rosa monstrosa. (*Acad. Nat. Curios. Acta Phys.-Med.* VI. 185-187. 1742.)

**Hill, J[ohn].** The origin and production of proliferous flowers with the culture at large for raising double from single and proliferous from the double. 38 pp. 7 pl. D. London, 1759.

See pp. 18-24, pl. 5.

**Schins, Salomon.** (*Naturf. Ges. Zürich Abh.* I. 537-539. 1761.)

**Spadoni, Paolo.** Lettera dissertatoria relativa à due Rose prolifiche. (*Soc. Ital. Sci. Modena Mem.* V. 488-500, 1 pl. 1790.)

**Giovene, G. M.** Sopra alcune Rose proliferi. (*Soc. Ital. Sci. Modena Mem.* XI. 1-9, 1 pl. 1804.)

**Kirschleger, Frédéric.** (*Soc. Hist. Nat. Strasbourg Mém.* III. RR, pp. 7-8, 12-13. 1840.)

— Notices botaniques. 8 pp. (*Soc. Hist. Nat. Strasbourg Mém.* III. DDD. 1840. See p. 6.)

**Eudes-Deslongchamps, [E.].** Fruits frondipares de Rosier. (*Soc. Linn. Normandie Mém.* VIII. (1843-48), [pt. 1], pp. 26-27. 1849.)

**Kickx, [Jean].** Note sur une ascidie accidentelle du Rosier. (*Acad. Sci. Belg. Bull.* XVIII. pt. 1, pp. 591-594, 1 pl. 1851.)

**Le Jolis, A. [F.].** [Phénomène observé sur un Rosier capucine.] (*Soc. Sci. Nat. Cherbourg Mém.* I. 73-74. 1852.)

**Arldige, J. T.** On the monstrosity of a Rose. (*Ann. Mag. Nat. Hist.* ser. 2, XII. 290-292. 1853.)

**Schlechtendal, [D. F. L.] von.** [Einige abnorme Blattbildungen.] (*Naturf. Ges. Halle Abh.* II. (1854), Sitzber. pp. 42-43. 1855.)

**D[ietrich], A[ibert].** Eine sogenannte grüne Rose. (*Allg. Gartenzeit.* XXIV. 137-138. 1856.)

**Bentley, Robert.** Monstrosity in the flower of the Rose. (*Pharm. Jour.* XVII. 364-365, il. 1858. — *Phytologist*, [ser. 2], II. 362, 1 pl. 1857-58.)

**Gris, Arthur.** Note sur quelques cas de monstruosité et spécialement sur la Rose verte. (*Ann. Sci. Nat. Bot.* ser. 4, IX. 76-83, pl. 1-2. 1858.) — Reprinted: 8 pp. 2 pl. O. n. t-p. [Paris, 1858.]

**[Lemaire, Charles.]** Monstruosité prolifique d'une Rose. (*Ill. Hort.* X. p. [3] of pl. 368. 1863.)

[A proliferosus Rose.] (*Gard. Chron.* 1865, p. 697, 1 il.)

**Leonhardi, [Hermann] Freiherr von.** [Eine morphologisch interessante Rosenblüthe.] (*Böhm. Ges. Wiss. Sitzber.* 1865, pt. 2, p. 5.)

**Vibert.** Des anomalies du Rosier. (*Soc. Hort. France Jour.* XI. 343-350. 1865.)

**[Koch, Karl.]** Ueber Missbildung einer Rosenblüthe und der sogenannte untere Fruchtknoten. (*Ver. Beförd. Gartenb. Preuss. Wochenschr.* IX. 235-237, 248. 1866.)

**Branca, D. G.** Considérations sur les ovaires infères, fondées sur l'observation de l'état monstrueux d'un Rosa, et de l'état normal d'un Crataegus. (*Adansonia*, VII. 306-311, 371. 1866-67.)

— Note sur plusieurs Roses monstrueuses. (*Adansonia*, VII. 364-367, 1 pl. 1866-67.) — Reprinted: 7+ [1] pp. 1 pl. O. Paris, 1867.

**Chalon, Jean.** Chorise diplasique du Rosa canina L. — Petites annotations botaniques, VI. (*Soc. Bot. Belg. Bull.* VI. 340-341. 1867.)

**Olos, D[ominique].** (*Acad. Sci. Toulouse Mém.* ser. 6, V. 198-199. 1867.)

**Kirschleger, F[rédéric].** (*Assoc. Philomat. Vogeso-rhénane Ann.* VIII. 55-56. 1867.)

**Masters, M. T.** On polliniferous ovules in a Rose (*Rosa arvensis*). (*Jour. Bot.* V. 318-322, 1 pl. 1867.) — Reprinted: 4 pp. 1 pl. O. n. t-p. [London, 1867.]

**Carrière, E. A.** Transformation d'une fleur de Rosier. (*Rev. Hort.* 1875, pp. 279-280, il. 46.)

**Magnus, P. [W.].** [Zwei monströse Rosen.] (*Bot. Ver. Brandenburg. Verh.* XX. Sitzber. pp. 65-66. 1878.)

**Uloth, W.** Bildungsabweichungen an Rosen. — Botanische Mittheilungen, II. (*Oberhess. Ges. Nat. Heilk. Ber.* XVII. 5-12, pl. 1. 1878.)

**Joly, [Nicolas].** Note sur deux Roses vertes et pleines, dont l'une est prolifère. (*Acad. Sci. Toulouse Mém.* ser. 8, I. pt. 2, pp. 369-370. 1879.)

**Buchenau, Fr[anz].** Ausserordentlicher Fall von vorschreitender Metamorphose bei einer Gartenrose. (*Naturw. Ver. Bremen Abh.* VI. 617-618. 1880.)

**Bonnier, Gaston.** Anatomie de la Rose à prolifération centrale. (*Soc. Bot. France Bull.* XXVIII. 328-330, 1 il. 1881.)

**Formánek, Ed[uard].** Teratologisches. (*Oesterr. Bot. Zeitschr.* XXXIII. 178-180. 1883.)

**Buchenau, Fr[anz].** Eine ältere Beobachtung aus dem Gebiete der Bildungsabweichungen. (*Naturw. Ver. Bremen Abh.* VIII. 538-539. 1884.)

— Füllung des Kelches bei einer Rose. [1886.] (*Naturw. Ver. Bremen Abh.* IX. 324. 1887.)

**Duchartre, Pierre.]** [Note sur une Rose prolifère.] (*Soc. Hort. France Jour.* ser. 3, VIII. 470-472. 1886.)

- Thomas, F. [A. W.]**. Teratologisches von Engstlenalp. (*Bot. Ver. Gesamthüring. Mittheil.* IV. 92-94. 1886.)
- Duchartre, P[ierre]**. Note sur deux Roses prolifères. (*Soc. Bot. France Bull.* XXXIV. 46-54. 1887.) — *Separate.*
- Beauvisage, [G. E. C.]**. Observations sur deux Roses prolifères. (*Soc. Bot. Lyon Ann.* XV. 157-162, 1 pl. 1888.) — *Reprinted:* 6 pp. O. n. t-p. [Lyon, 1888.]
- Attwell, C. B.** Abnormal Roses. (*Bot. Gaz.* XIV. 227. 1889.)
- Massalongo, [C]aro**. (*Nuov. Giorn. Bot. Ital.* XXII. 11, pl. 1. 1890.)
- Schlechtendal, D. H. R. von.** (*Ver. Naturk. Zwickau Jahresber.* 1889, pp. 1-2. 1890.)
- Vuillemin, Paul.** Sur des Roses à carpelles biovulés. (*Soc. Bot. France Bull.* XL. 252-257. 1893.)
- Foerste, A. F.** A curious Rose. (*Bot. Gaz.* XIX. 37. 1894.)
- Bornet, Éd[ouard]**. Sur un projet de note, relative à une Rose prolifère, trouvé dans les papiers de P. Duchartre. (*Soc. Bot. France Bull.* XLIII. 280-281, pl. 8. 1896.)
- Penhallow, D. P.** Teratological notes. (*Canad. Rec. Sci.* VI. (1894-95), pp. 91-93. 1896.)
- Lamic, [Joseph]**. [Quelques anomalies [sic] végétales.] (*Soc. Hist. Nat. Toulouse Bull.* XXIX.-XXX. 253-255. 1896-97.) [Rosa prolifera.]
- Buchenau, Franz.** Eine grüne Rose von 6 mm Grösse. [1897.] (*Naturw. Ver. Bremen Abh.* XIV. 229-230. 1898.)
- Jacobasch, [Ernst]**. Die allmähliche Entwicklung einer vergrünt und dann durchwachsenen Rose. (*Deutsch. Bot. Monatschr.* XV. 169-171. 1897.)
- Lucet, Émile.** Tératologie végétale; ou, Phénomène de la fasciation sur un Rosier hybride remontant cultivé. 13 pp. 2 pl. O. Rouen, 1897. — *From:* *Soc. Hort. Seine-Infér. Bull.*
- Lassimonne, S. E.** Sur une Rose monstrueuse. (*Rev. Sci. Bourbonnais*, XI. 206-209. 1896.)
- Lutz, L. [C.]**. Sur deux Roses prolifères. (*Soc. Bot. France Bull.* XLV. 386-388, il. 1898.)

## Physiology

- Tagliani, Carlo.** Se l'Aglio trapiantato al pie del Rosaio possa conferire alla Rosa una maggior fragranza . . . (*In his Lettere scientifiche sopra varii dilettoroli argomenti di fisica.* 304 pp. Q. Firenze, 1747. See pp. 37-94.) †
- Reissek, S[iegfried]**. (*Oesterr. Bot. Zeitschr.* XX. 260. 1870.)
- Borbás, Vincenz von.** Samenreifende Doppelrosen. (*Oesterr. Bot. Zeitschr.* XXXIV. 321-322. 1884.)
- Coulter, Stanley.** Exceptional growth of a wild Rose. (*Indiana Acad. Sci. Proc.* 1896, pp. 189-190. 1897.)  
On an Oak stump.

## Noteworthy Individuals

- Link, H. J.** [Bericht über ein Referat des Herrn Link betreffend den Rosenstock am Dom zu Hildesheim. (*Ver. Beförd. Gartenb. Preuss. Verh.* V. 97-98. 1829.)
- Merkwürdiger Rosenstrauch.** (*Allg. Forst. Jagd-Zeit.* VII. 472. 1831.)
- [Nordstedt, C. F. O.]** En hög Nyponbuske. (*Bot. Notis.* 1876, p. 158.)
- Roemer, [Hermann]**. [Alter des Hildesheimer Rosenstocks.] (*Bot. Ver. Brandenb. Verh.* XXIII. 3. 1882.)
- The Rose of Hildesheim.** (*Gard. Chron.* ser. 2, XXII. 620-621, il. 109. 1884.)
- The Rose-bush of Hildesheim.** (*Gard. & For.* IV. 122, 1 il. 1891.)
- Cohn, Ferdinand.** [Der tausendjährige Rosenstock.] (*Schles. Ges. Vaterl. Kult. Jahresb.* LXIX. (1891), pt. 2, pp. 142-143. 1892.)
- Roemer, [Hermann]**. Der tausendjährige Rosenstock am Dome zu Hildesheim, in seiner botanischen Bedeutung und in seiner Beziehung zur Sage. [2]+40+[4] pp. 2 pl. O. Hildesheim, 1892.
- Pflug, A[ugust]**. Der tausendjährige Rosenstock am Dome zu Hildesheim in seiner botanischen Bedeutung. (*Gartenfl.* XLII. 495-497, il. 103. 1893.)
- Le plus vieux Rosier du monde.** (*Monde Plant.* IV. 335. [1894-95].)
- Langkavel, B[ernhard]**. Drei alte norddeutsche Rosenstöcke. (*Gartenwelt*, III. 200-202. 1899.)
- Strauss, Laurentius.** Encomium Rosae, oratione inaugurale exhibitum. pp. 25-58. D. Giessae Hassorum, 1662. — *From:* †
- Saltsmann, J. R. (praeses).** De Rosa. (Diss.) Q. Argentorati, 1670. †
- Paraskius, Fr.** Rosa aurea omnique aevo sacra. 86 pp. Q. n. p., 1728. †
- [Benemann, J. C.]** Die Rose, zum Ruhm ihres Schöpfers und Vergnügung edler Gemüther beschrieben. 223 pp. O. Leipzig, 1742. †
- Pozzetti, Pompilio.** Sopra alcune Rose particolari dell' Italia inferiore. (*Soc. Ital. Sci. Modena Mem.* XI. 608-619. 1804.)
- [Innamorati, Giuseppe.]** La Rosa e sua istoria; discorso recitato nella perugina colonia degli arcadi e pubblicato nelle faustissime nozze dei Signori Vincenzo Santucci e Chiara Antonini di Perugia. 38 pp. sq. O. Perugia, 1821.
- Döring, W. L.** Die Königin der Blumen; oder, Die höhere Bedeutung der Rose an sich und in Beziehung auf die Gemüthswelt nach Naturanschauung, Poesie und Geschichte; ein Beitrag zur tiefern Auffassung und Erkenntniß der Natur überhaupt. 30+748 pp. O. Elberfeld, 1835.
- Falconer, R. W.** The ancient history of the Rose. (*Gard. Mag. Reg. Loudon*, new ser. V. 379-389. 1839.) — Die alte Geschichte der Rose; uebertragen vom Herrn Th. Ed. Nietner. (*Allg. Gartenzeit.* VII. 348-351, 357-360. 1839.)
- The history of the Rose.** (*Leisure Hour*, [V.] 442-444, 468-471. 1856.)
- The Rose and its history.** (*Eclect. Mag.* 1856, [pt. 3], pp. 185-187.)
- Wüstemann, [E. F.]** Die Rose, mit Rücksicht auf deren Kultur und Anwendung im Alterthum. (*Bonplandia*, VII. 313-325. 1859.) — *Extract from his Unterhaltungen aus der alten Welt . . .* p. 35. 1854.
- Küchenmeister, [G. F. H.]** Ueber die Blume Schuschan an den Säulen des Salomonischen Tempels. (*Naturw. Ges. Isis Dresden Denkschr. Festgabe*, 1860, pp. 6-19.) — *Separate.* — The flower Shushan on the pillars of Solomon's temple; translated from the German by R. J. S. 24 pp. O. London, 1861.
- Britten, James.** The origin of the Rose. (*Argosy*, XIII. 303-305. 1872.)
- Schleiden, M. J.** Die Rose; Geschichte und Symbolik in ethnographischer und kulturhistorischer Beziehung. 9+322 pp. 7 il. 1 pl. O. Leipzig, 1873.
- Fernande.** The Rose. (*Dublin Univ. Mag.* LXXXVIII. 206-215. 1876.)
- Johnston, T. T.** The Rose. (*Canad. Month.* X. 217-219. 1876.)
- Koch, Karl.** Die Edelrosen der alten und neuen Zeit. (*Wien. Ill. Garten-Zeit.* II. 179-182, 232-236, 279-284. 1877.)
- Vos, C. de.** De Roso. 26 pp. O. Leiden, 1879.
- Monges, Jules.** Étude sur la Rose. 15 pp. Q. Marseille, 1884. [History.]
- [Robert.]** Distique sur les sépales de la Rose. (*Feuille Jeun. Natur.* XV. 132-133. 1884-85.)
- Uddrag af Rosens Historie.** (*Dansk. Havetid.* XXXVII. 129-132, 141-143. 1885.)
- Brandis, D[ietrich]**. Über die Namen der Rosen in Indien. (*Niederrhein. Ges. Nat. Heilk. Sätzeber.* 1886, pp. 285-288.)
- Dulac, Joseph.** Fleurs de Massabielle. Eglantier. (*In his Mélanges botaniques*, pp. 53-73. 1886.)
- Rose legends.** (*Chambers's Jour.* 1889, pp. 438-440.)
- Crépin, François.** A Róza növénytani története. [The botanical history of the Rose.] (*Kert. Lap.* VI. 143-144. 1891.)  
Translated from the French.
- Joret, Charles.** La Rose dans l'antiquité et au moyen age; histoire, légendes et symbolisme. 10+480+[3] pp. D. Paris, 1892.
- Belmont, Abel.** Dictionnaire historique et artistique de la Rose, contenant un résumé de l'histoire de la Rose chez tous les peuples anciens et modernes, ses propriétés, ses vertus, etc. [2]+207 pp. O. Melun, 1896.
- [Boyle, Mrs.] E. V.** Ros Rosarum ex horto poetarum. Dew of the ever-living Rose gathered from the poets' gardens of many lands. Ed. 2. 29+[3]+292 pp. il. D. London, 1896.
- Höning, Gustav.** K déjinám Růže. [Notes on the history of the Rose.] (*Česká Flora*, V. 51. 1897.)
- Dana, Marvin.** The sacred flower. (*Lippincott's Mag.* LXI. 695-697. 1898.)

## Miscellaneous

- Sylvius, Johannes.** Oratio de Rosis. [26] pp. sq. O. Hafniae, 1601.

## Enumeration of Species

- Rosa acanthina:** Déséglise, [Alfred] & Ozanon, [Charles]. (*Soc. Dauphin. Éch. Plant. Bull.* IX. 370-371. 1882.)
- R. Acharii:** Fries, E. [M.]. (*Bot. Notis.* 1858, p. 32.)
- R. acicularis:** Ruprecht, F. J. [*Rosa acicularis* var. *hypoleuca*, var. *vialis*.] (*In his Symbolae ad historiam . . . plantarum rossicarum*, p. 189. 1846.)
- Regel, E[duard] von. [*Rosa acicularis* var. *tomentosa*.] (*Acad. Sci. St. Pétersb. Mém.* ser. 7, IV. no. 4, (1861), pp. 57-58. 1862.)
- Regel, E[duard] von]. (*In his Index seminum . . . Hortus . . . petropolitanus . . .* 1866, p. 106.)
- Hooker, Sir J. D. *Rosa acicularis* var. *nipponensis*. (*Bot. Mag.* CXXV. pl. 7646. 1899.)
- R. adenoclada:** Hy, F. [C.]. — In CORBIÈRE, L[ouis] & others. (*Herb. Boissier Bull.* III. apx. 1, p. 9. 1895.)
- R. aeduensis:** Gillot, [Xavier]. (*Soc. Dauphin. Éch. Plant. Bull.* VIII. 325-326. 1881.)
- Gillot, [Xavier]. *Rosa aeduensis* Déségl. et Gillot. (*Scriin. Flor. Select.* I. 16-17. 1882.)
- R. aginnensis:** Garroute, (abbé). (*Soc. Dauphin. Éch. Plant. Bull.* III. 71-72. 1876.)
- R. agrestis:** Pfuhl, [Fritz]. (*Naturw. Ver. Posen Zeitschr.* VI. 50-51. 1899.)
- Borbás, Vince[nz] von. [*Rosa agrestis* var. *ampelophila*.] (*In his A Balaton tavának . . . növényzete*, p. 413. 1900.)
- R. alba:** Hose, J. A. C. *Plantae nonnullae floriae germanicae, dubiis adhuc vexatae, illustratae, quibusdam novis speciebus adjectis.* (*Ann. Bot. Usteri*, XXIII. 3-17. 1799. See pp. 12-13.)
- R. Alberti:** Regel, E[duard] von. (*Hort. Petrop. Act.* VIII. 278. 1883.)
- Regel, E[duard] von. *Rosa Alberti* Rgl. (*Gartenfl.* XXXII. 15. 1883.)
- R. albo-lutescens:** Braun, H[einrich]. (*In KERNER VON MARILAUN, Anton, Ritter. Schedae ad floram exsiccatae austro-hungaricam . . . pt. II. p. 33. 1882.*)
- R. algoiensis:** Crépin, François. *Le Rosa algoiensis, espèce nouvelle du Turkestan.* (*Herb. Boissier Bull.* IV. 714-719. 1896.)
- R. almeriensis:** Rouy, G[eorges]. (*In his Excursions botaniques*, pp. 66-67. 1883. — *Rev. Sci. Nat.* ser. 3, III. 230-231. [1884.]
- R. alpestris:** Lerch, [Julius]. [*Rosa alpestris*.] (*Oesterr. Bot. Zeitschr.* XXVI. 171-172. 1876.)
- Faiche, Philippe. *Rosa alpestris* Rapin, notice présentée à la Société botanique de Genève le 11 mars 1895. (*Herb. Boissier Bull.* III. 244-248. 1895.)
- R. alpinoides:** Déséglise, A[lfred]. Description d'un Rosier nouveau pour la flore française. (*Soc. Étud. Sci. Angers Bull.* VI.-VII. (1876-77), pp. 94-96. 1878.)
- R. amillavensis:** Coste, H[ippolyte]. (*Soc. Bot. France Bull.* XLIII. 506-508. 1896.)
- R. amoyensis:** Hance, H. F. (*Jour. Bot.* VI. 297-298. 1868.)
- R. anachoretica:** Schmidely, Aug[uste]. Une nouvelle Rose hybride. 6 pp. (*Soc. Bot. Genève Bull.* VII. 147-152. 1894.)
- R. analoga:** Gillot, [Xavier]. *Rosa analoga* Déségl. . . . (*Scriin. Flor. Select.* I. 17-19. 1882.)
- R. Andreae:** Lange, Joh[an]. (*Hort. Acad. Haun. Ind. Sem.* 1874, p. 23. [1876.]
- R. anemoneflora:** Lindley, J[ohn]. (*Hort. Soc. Lond. Jour.* II. 316. 1847.)
- Crépin, François. Note sur le Rosa anemoneflora Fortune. (*Soc. Bot. Belg. Bull.* XXII. pt. 2, pp. 45-48. 1883.) — Reprinted: 4 pp. O. n. t-p. [Gand, 1883.]
- R. apennina:** Baker, J. G. On *Rosa apennina*. (*Jour. Bot.* XI. 35-36. 1873.)
- R. arcadiensis:** Halácsy, Eugen von. (*Akad. Wiss. Wien Denkschr.* LXI. 503. 1894. — Also in his *Botanische Ergebnisse einer . . . Forschungsreise in Griechenland*, IV. 19. 1894.)
- R. arvensis:** Sims, John. *Rosa arvensis* β. (*Bot. Mag.* XLVI. pl. 2054. 1819.)
- Rosa arvensis:** Trécul, A[uguste]. (*Ann. Sci. Nat. Bot.* ser. 3, XX. 275-276, pl. 23. 1853.) [Morphological.]
- Gelmi, Enrico. *Rosa arvensis* Huds. in der Umgegend von Trient. (*Deutsch. Bot. Monatschr.* II. 38-40. 1884.) — Reprinted: 3 pp. O. n. t-p. [Sondershausen, 1884.]
- Lothaller, A[imable]. (*Soc. Bot. France Bull.* XXXV. 318. 1888. — *Rev. Gén. Bot.* V. 522, pl. 22. 1893.) [Anatomical.]
- R. atropurpurea:** Boullu, [A.]. Sur une nouvelle espèce de Rosier. (*Soc. Bot. Lyon Ann.* IX. 274-275. 1882.)
- R. Aunieri:** Boullu, [A.]. *Rosa Aunieri* Cariot. (*Scriin. Flor. Select.* VIII. 148. 1889.)
- R. australis:** Ripart, (Dr.). (*Soc. Dauphin. Éch. Plant. Bull.* II. 41. 1876.)
- R. Bakeri:** Déséglise, A[lfred]. *Rosa Bakeri*. (*Jour. Bot.* II. 267-269. 1864.)
- R. balsamica:** Sprengel, Kurt. (*In his Neue Entdeckungen*, I. 304. 1820.)
- R. Banksiae:** Sims, John. *Rosa Banksiae*. (*Bot. Mag.* XLV. pl. 1954. 1818.)
- [Ker, J. B.] *Rosa Banksiae* β flore pleno. (*Bot. Reg. V.* 397, pl. 1819.)
- Loiseleur-Deslongchamps, J. L. A. [*Rosa Banksiana*.] (*In his Herbar général*, IV. 245, pl. 1820.)
- Lindley, J[ohn]. *Rosa Banksiae* lutea. (*Bot. Reg.* XIII. 1105, pl. 1827.)
- Drapiez, [Auguste]. [*Rosa Banksiana*.] (*In his Herbar de l'amateur . . . I. 71, pl. 1828.*)
- Loddiges, Conrad & Sons. *Rosa Banksiae* lutea. (*Loddiges' Bot. Cab.* XX. pl. 1960. 1833.)
- Hooker, Sir J. D. *Rosa Banksiae*. (*Bot. Mag.* CXVII. pl. 7171. 1891.)
- R. Beggeriana:** Aitchison, J. E. T. (*Linn. Soc. Jour. Bot.* XIX. 161, pl. 7. 1862.)
- R. belgradensis:** Borbás, V[incenz] von. Ueber *Rosa belgradensis* Panč. (*Bot. Centr.* I. 88-90. 1880.)
- R. belnensis:** Ozanon, Ch[arles]. (*Soc. Dauphin. Éch. Plant. Bull.* VIII. 326-327. 1881.)
- Ozanon, Ch[arles]. *Rosa belnensis* Ozan. (*Scriin. Flor. Select.* I. 20-21. 1882.)
- R. bibracensis:** Sagorski, E[rnst]. Floristische Mittheilungen aus dem hercynischen und dem sudeto-karpathischen Gebiete. (*Thüring. Bot. Ver. Mittheil.* III.-IV. 49-57. 1893. See p. 55.)
- R. Boraciana:** Beraud, T. C. *Rosa Boraciana* (Beraud). (*Soc. Agric. Sci. Angers Mém.* V. 353-357. 1846.) — Reprinted: 5 pp. O. n. t-p. [Angers, 1846.]
- Ballou, H[enri]. Sur une Rose de l'Anjou. [1881.] (*Soc. Linn. Paris Bull.* I. 293-294. 1889.) — Reprinted: 7 pp. O. n. t-p. [Paris, 1881.]
- R. Borbasiana:** Braun, Heinr[ich]. *Rosa Borbasiana* n. sp. (*Flora*, LXVIII. 114. 1886.)
- R. Boullui:** Gandoger, Michel. (*Soc. Dauphin. Éch. Plant. Bull.* I. 14-15. 1874.)
- R. brachyacantha:** Gandoger, Michel. (*Soc. Dauphin. Éch. Plant. Bull.* I. 15. 1874.)
- R. bracteata:** Wendland, J. C. (*In his Botanische Beobachtungen . . . p. 50. 1798.*)
- Ventenat, E. P. (*In his Description des plantes nouvelles . . . jardin de J. M. Cels*, f. 28, pl. 28. 1800.)
- Wendland, J. C. (*In his Hortus Herrenhusanus*, pt. IV. p. 7, pl. 23. 1801.)
- Sims, John. *Rosa bracteata*. (*Bot. Mag.* XXXIV. pl. 1377. 1811.)
- R. Braunii:** Keller, J. B. *Rosa Braunii* n. sp. (*Oesterr. Bot. Zeitschr.* XXXII. 39. 1882.)
- Keller, J. B. Zur Flora von Niederösterreich. (*Oesterr. Bot. Zeitschr.* XXXII. 320-321. 1882.)
- R. Brotheri:** Scheutz, N. J. Ueber *Rosa Brotheri* n. sp. (*Bot. Centr.* I. 1245-1246. 1880.)
- R. californica:** Presl, K. B. [*Rosa californica* var. *orthacantha*.] (*In his Epimelieae botanicae*, p. 202. 1849.)
- Parish, S. B. [*Rosa californica* var. *glabrata*.] (*Erythea*, VI. 88. 1898.)
- R. campestris:** Swartz, O[lof]. (*In his Adnotationes botanicae . . . pp. 39-41. 1829.*)



- Rosa Candolleana:** Thory, C. A. *Rosa Candolleana*, etc. *Rose Decandolle*; ou, Description d'une espèce nouvelle du genre de la Rose, dédiée à Pyr. Aug. de Candolle; plus un catalogue inédit des Roses cultivées par A. Dupont. (*Bibl. Univ. Genève Sci. Arts*, X. 282-287, pl. 2. 1819.) — *Separat.* — *Rosa Candolleana*; seu, Descriptio novae speciei generis Rosae . . . 19 pp. 1 pl. O. Parisiis, 1819.
- Thory, C. A. Examen critique du *Rosa Candolleana elegans*, injustement cité comme synonyme du *Rosa rubella*. (*Soc. Linn. Paris Mém.* II. 331-336. 1823.)
- R. canescens:** Boullu, [A.]. (*Soc. Dauphin. Éch. Plant. Bull.* IX. 371. 1882.)
- R. canina:** Schwartz, O[lof]. [*Rosa canina* var.] (*In his Adnotationes botanicae* . . . p. 39. 1829.)
- Heuffel, Johann. [*Rosa canina* var. glandulosa.] (*Zool.-Bot. Ges. Wien Verh.* VIII. 102-103. 1858.)
- Gruner, Leopold. [*Rosa canina*  $\gamma$  declivium.] (*Soc. Nat. Moscou Bull.* XLI. (1868), pt. 2, p. 159. 1869.)
- Christ, H[ermann]. [*Rosa canina* var. biserrata f. palmensis.] (*Bot. Jahrb.* IX. 119. 1888.)
- Froebel, Otto. *Rosa canina* L. var. *Froebelii* Christ (*Rosa laxa* hort.). (*Gartenfl.* XLI. 104-106. 1892.) — *Reprinted:* [2] pp. O. n. t-p. [Berlin, 1892.]
- R. cannabifolia:** Carrière, E. A. Dimorphisme du *Rosa cannabifolia*. (*Rev. Hort.* 1873, p. 337, il. 31.) — Singular instance of dimorphism. [Abstract.] (*Gard.* IV. 201, 1 il. 1873.)
- R. capnoides:** Braun, H[einrich]. (*In* KERNER VON MARILAUN, Anton, *Ritter*. *Schedae ad floram exsiccata austro-hungaricam* . . . pt. II. pp. 39-40. 1882.)
- R. capreolata:** Neill, [Patrick]. Account of the Ayrshire Rose. (*Edinb. Philos. Jour.* II. 102-107. 1820.)
- R. carelica:** Fries, [E. M.]. Anmärkningar öfver Cotula matricarioides Bung. jemte några nya Svenska växter. (*Svensk. Vetensk. Akad. Öfvers.* IX. pt. 8, pp. 189-191. 1852.)
- Fries, E. [M.]. (*Bot. Notis.* 1858, pp. 32-33.)
- R. Carioti:** Boullu, [A.]. [*Rosa Carioti* var. *fragilis*.] (*Soc. Dauphin. Éch. Plant. Bull.* X. 417. 1883.)
- R. carolina:** Audubon, J. J. (*In his Birds of America*, I. pl. 93. 1827-30. — Ed. Q. III. 105, pl. 172. 1841.)
- Meehan, Thomas. (*In his Native flowers* . . . I. 169-172, pl. 43. 1878.)
- R. catalaunica:** Costa [y Ouzart], A. C. Apuntes sobre dos especies nuevas de la flora catalana. (*Soc. Españ. Hist. Nat. Anal.* V. 405-412. 1876. See pp. 406-409.)
- Costa y Ouzart, A. C. (*In his Suplemento al catálogo . . . de plantas . . . de Cataluña*, p. 26. 1877.)
- R. caviniacensis:** Ozanon, Ch[arles]. *Rosa caviniacensis* Os. (*pimpinellifolia*  $\times$  *agrestis*). (*Scrin. Flor. Select.* XI. 246. 1892.)
- R. centifolia:** Taxonomy
- Curtis, William. *Rosa muscosa*. (*Bot. Mag.* II. pl. 69. 1788.)
- Wendland, J. C. *Observationes botanicae in Rosam centifoliam simplicem tamdiu in botanicis annalibus desideratam.* (*In* ROEMER, J. J. *Collectanea*, pp. 225-228. 1809.)
- Savi, G[aeetano]. [*Rosa centifolia* var. *bipinnata*.] (*In his Flora italiana* . . . I. 81-82, pl. 27. 1818.)
- Savi, G[aeetano]. [*Rosa centifolia* var. *bullata*.] (*In his Flora italiana* . . . I. 99, pl. 34. 1818.)
- Guimpel, Fr[iedrich], Otto, F[riedrich] & Hayne, F. G. (*In their Abbildungen der fremden . . . Holzarten*, pp. 47-48, pl. 39. 1825.)
- Targioni-Tozzetti, A[n-tonio]. [*Rosa centifolia* var. *muscosa*.] (*In his Raccolta di fiori, frutti ed agrumi* . . . 2 pp., pl. [22]. 1825.)
- Drapiez, [Auguste]. [*Rosa centifolia* var.] (*In his Herbar de l'amateur* . . . VI. 417, pl. 1833.)
- Hooker, Sir W. J. *Rosa centifolia muscosa cristata*. (*Bot. Mag.* LXIII. pl. 3475. 1836.)
- Burnett, M. A. (*In her Plantae utiliores*, II. no. 31, pl. 1845.)
- Krichauff, F. 1848. — See vol. I. 245: EVOLUTION. HYBRIDIZATION.
- Nyman, C. F.]. *Rosa centifolia* fl. pleno. (*Bot. Notis.* 1849, p. 69.)
- Text in Swedish.
- Junger, E[rnst]. (*Oesterr. Bot. Zeitschr.* XLI. 206-207. 1891.)
- Rosa centifolia:** Omar Khayyam's Rose. (*Kew Bull. Misc. Inform.* 1894, p. 193.)
- Morphology
- Guillard, Achille. (*Ann. Sci. Nat. Bot.* ser. 3, VIII. 324, pl. 18. 1847.)
- Fensl, [Eduard]. [Über monströse Blütenbildungen von *Rosa centifolia* L.] (*Akad. Wiss. Wien Sitzber.* I. 283-289, pl. 6-7. 1848.) — *Reprinted:* 7 pp. 2 pl. O. n. t-p. [Wien, 1848.]
- Löscher, Eduard. Ein monströser Blütenstand der *Rosa muscosa alba* menstrualis und Annäherung derselben zur Stammart. (*Allg. Deutsch. Gart. Blumenzeit.* VI. 484-486. 1850.)
- Schlechtendal, D. H. R. von. (*Ver. Naturk. Zwickau Jahresber.* 1875, pp. 48-50. 1876.) [Teratological.]
- Rauwenhoff, N. W. P. (*Ann. Sci. Nat. Bot.* ser. 6, V. 322, pl. 14. 1878.)
- Ramos, [J. E.]. Teratologia vegetal. (*Acad. Cienc. Med. Fis. Nat. Habana Anal.* XV. (1878-79), pp. 462-463. 1879.)
- Dybowski, [Jean]. Un cas de dimorphisme. (*Jardin.* II. 148. 1888.)
- Reversion of var. *muscosa*.
- Massalongo, [C]aro]. (*Nuov. Giorn. Bot. Ital.* ser. 2, I. 232. 1894.) [Teratological.]
- Physiology
- Mesnard, Eugène. (*Ann. Sci. Nat. Bot.* ser. 7, XVIII. 396, pl. 8. 1883.) [Physiological.]
- R. cerasifera:** Timbal-Lagrange, É[duard]. (*Soc. Bot. France Bull.* XI. 146-147. 1864.)
- R. ceratophora:** Gandoger, Michel. (*Soc. Dauphin. Éch. Plant. Bull.* I. 15. 1874.)
- R. chinensis:** Jacquin, N. J. Baron von. (*In his Observationum botanicarum* . . . pars III., p. 7, pl. 55. 1768.)
- Schneevogt, G. V. [*Rosa semperflorens*.] (*In his Icones plantarum rariorum*, f. 44, pl. 44. 1793-[95].)
- Curtis, William. *Rosa semperflorens*. (*Bot. Mag.* VIII. pl. 284. 1794.)
- Jacquin, N. J. Baron von. [*Rosa semperflorens*.] (*In his Plantarum rariorum Horti . . . schoenbrunnensis . . . icones*, III. 17, pl. 281. 1798.)
- Smith, [Sir] J. E. [*Rosa semperflorens*.] (*In his Exotic botany* . . . II. 63-64, pl. 91. 1806.)
- Sims, John. *Rosa semperflorens* ( $\gamma$ ) *minima*. (*Bot. Mag.* XLII. pl. 1762. 1815.)
- Spin, marquis de. [*Rosa semperflorens* var. *Molinierii*.] (*In his Le jardin de St. Sébastien* . . . p. 33. 1818.)
- Savi, G[aeetano]. [*Rosa bengalensis*.] (*In his Flora italiana* . . . I. 109-110, pl. 38; II. 5-6, pl. 42. 1818-22.)
- [Ker, J. B.]. *Rosa Lawranceana*. (*Bot. Reg.* VII. 538, pl. 1821.)
- Savi, G[aeetano]. [*Rosa Thea*.] (*In his Flora italiana* . . . II. 17-18, pl. 47. 1822.)
- Lindley, [John]. *Rosa indica*  $\beta$  *odoratissima*. (*Bot. Reg.* X. 804, pl. 1824.)
- Lindley, John. [*Rosa indica* var. *ochroleuca*.] (*Hort. Soc. Lond. Trans.* VI. 286-287. 1826.)
- Drapiez, [Auguste]. [*Rosa semperflorens*.] (*In his Herbar de l'amateur* . . . VI. 418, pl. 1833.)
- Gerhard. *Rosa Mariae*; eine neue Rosenvarietät. (*Allg. Gartenzeit.* I. 237-238. 1833.)
- Sweet, R[obert]. [*Rosa indica* var. *Smithii*.] (*In his British flower garden* . . . ser. 2, II. 2 pp., pl. 158. 1833.)
- Sweet, R[obert]. [*Rosa indica* var. *nivea*.] (*In his British flower garden* . . . ser. 2, III. 2 pp., pl. 229. 1835.)
- P[lanchon], J. E. Rosier bengale à fleurs vertes. (*Flore Serr.* XI. 129-130, pl. 1136. 1856.)
- Ohalon, Jean. Cas de virecence du *Rosa indica* Lindl. — *Petites annotations botaniques*, VII. (*Soc. Bot. Belg. Bull.* VI. 341-342. 1867.)
- R. Ciesielskii:** Błocki, Br[onislaw]. — *In* WETTSTEIN [VON WESTERSHEIM], R[ichard], *Ritter*. (*Oesterr. Bot. Zeitschr.* XXXIX. 189-190. 1889.)
- R. cillato-sepala:** Błocki, Br[onislaw]. *Rosa ciliato-sepala* nov. spec. (*Bot. Centr.* XLI. 309-310. 1890.) — *Reprinted:* 2 pp. n. t-p. [Cassel, 1890.]
- R. cinnamomea:** Swartz, O[lof]. [*Rosa cinnamomea* var.] (*In his Adnotationes botanicae* . . . pp. 34-38. 1829.)
- Lindemann, Eduard von. [*Rosa cinnamomea*  $\gamma$  *pinnatifida*.] (*Soc. Nat. Moscou Bull.* XL. pt. 1, p. 507. 1867.)

- Rosa cinnamomea:** Hjelt, H[jalmar]. [Rosa cinnamomea med blommor och frukt i september månad i Karkku, Finland.] (*Soc. Faun. Flor. Fenn. Meddel.* III. 191. 1878.)  
 — Déséglise, A[lfred]. Recherches sur l'habitat en France du Rosa cinnamomea Lin. (*Soc. Étud. Sci. Angers Bull.* XII-XIII. (1882-83), pp. 36-44. 1884.)
- R. cladoleia:** Boullu, [A.]. [Variabilité de Rosa cladoleia.] (*Soc. Bot. Lyon Bull.* VIII. 24. 1890.)
- R. Clusiana:** Bouvier, [Louis]. Rosa Clusiana Bouv. (*Soc. Bot. France Bull.* XIII. apx. p. 24. 1866.)
- R. Colletti:** Crépin, François. Rosa Colletti; une Rose nouvelle découverte par M. le général Collett dans le Haut Burma. (*Soc. Bot. Belg. Bull.* XXVIII. pt. 2, pp. 49-51. 1889.) — Reprinted: 3 pp. O. n. t-p. [Gand, 1889.]
- Collett, Henry & Hamsley, W. B. (*Linn. Soc. Jour. Bot.* XXVIII. 56, pl. 10. 1891.)
- R. collina:** Timbal-Lagrange, Éd[ouard]. [Rosa cerasifera.] (*Soc. Bot. France Bull.* XI. 146-147. 1864.)  
 — Baker, J. G. On Rosa collina Jacq. as a British plant. (*Jour. Bot.* III. 82-84. 1865.)  
 — Hanusek, T. F.\* Ueber eine neue Form der Rosa collina Jacq. (*Deutsch. Bot. Ges. Ber.* I. 170-171. 1883.)
- R. comosella:** Déséglise, [Alfred] & Ozanon, Ch[arles]. (*Soc. Dauphin. Éch. Plant. Bull.* VIII. 327-328. 1881.)  
 — Rosa comosella Déségl. et Ozan. (*Scrin. Flor. Select.* I. 21-22. 1882.)
- R. complicata:** Boullu, [A.]. Rosa complicata Gren. (*Scrin. Flor. Select.* V. 100. 1886.)
- R. conspicua:** [Magnier, Charles.] Rosa conspicua Bor. (*Scrin. Flor. Select.* III. 68. 1884.)
- R. coriifolia:** Arrhenius, [Axel]. [En för Finland ny Rosa-art.] (*Soc. Faun. Flor. Fenn. Meddel.* XVIII. 151. 1891-92.)  
 — Ueber die für die Flora Finnlands neue Rosa coriifolia Fr. (*Bot. Centr.* XLVI. 377. 1891.)
- R. Costeana:** Hy, F. [C.]. — In CORBIÈRE, L[ouis] & others. (*Herb. Boissier Bull.* VI. apx. 4, p. 9. 1898.)
- R. cuspidatoides:** Borbás, Vinc[enz] von. Ueber Rosa cuspidatoides Crép. (*Bot. Centr.* VI. 61-63. 1881.) — Reprinted: 3 pp. O. n. t-p. [Cassel, 1881.]
- R. damascena:** Chalou, J[ean]. Un mot sur une monstruosité de Rosa. — Petites annotations botaniques, I. (*Soc. Bot. Belg. Bull.* V. 203-205, 1 pl. 1866.)
- R. Davidii:** Focke, W. O. [Rosa Davidii var. subinermis, var. pungens.] — In DIELS, L[udwig]. (*Bot. Jahrb.* XXIX. pt. 3-4, pp. 405-406. 1900.)
- R. Devonensis:** Paxton, Joseph. Rosa Devonensis. (*Paxton's Mag. Bot.* VIII. 169-170, pl. 1841.)
- R. dichroa:** Lerch, Julius. Rosa dichroa (Lerch); eine neue Rosa aus dem Jura. (*Oesterr. Bot. Zeitschr.* XXII. 145-146. 1872.)
- R. Dicksoni:** Lindley, John. (*Hort. Soc. Lond. Trans.* VII. 224-226. 1830.)
- R. Didieri:** Gérard, F[rédéric]. Rosa Didieri F. Gérard sp. nov. (*Scrin. Flor. Select.* V. 100. 1886.)
- R. dilucida:** Déséglise, [Alfred] & Ozanon, [Charles]. (*Soc. Dauphin. Éch. Plant. Bull.* IX. 372. 1882.)  
 — Déséglise, [Alfred] & Ozanon, [Charles]. Rosa dilucida Déségl. et Ozan. mss. (*Scrin. Flor. Select.* I. 19-20. 1882.)
- R. dimorphacantha:** Martinis, A[rthur]. — In MARCHAL, É[lie] & HARDY, A[uguste]. (*Soc. Bot. Belg. Bull.* VII. 248-250. 1868.) — Reprinted: 2 pp. O. n. t-p. [Bruxelles, 1868.]
- R. disparilis:** Lucand & Ozanon, [Charles]. (*Soc. Dauphin. Éch. Plant. Bull.* VIII. 328. 1881.)
- R. diversifolia:** Ventenat, E. P. (*In his* Description des plantes nouvelles . . . jardin de J. M. Cels, f. 35, pl. 35. 1800.)  
 — Gris, Arthur. Note sur la Rose verte. (*Soc. Bot. France Bull.* V. 261-263. 1858.)
- R. dolorosa:** Déséglise, [Alfred] & Ozanon, [Charles]. (*Soc. Dauphin. Éch. Plant. Bull.* IX. 372-373. 1882.)
- R. Doniana:** Sabine, Joseph. Notice respecting a native British Rose, first described in Ray's Synopsis, as discovered by James Sherard. (*Linn. Soc. Trans.* XVII. 539-541. 1837.)
- R. dumetorum:** Candargy, Paléologos. [Rosa dumetorum var. suborthacantha.] (*Soc. Bot. France Bull.* XLV. 183. 1898.)
- Rosa Durandi:** Crépin, François. Description d'une nouvelle espèce de Rose américaine. (*Soc. Bot. France Bull.* XXII. 19-20. 1875.)
- R. Ecae:** Oliver, Daniel. Rosa Ecae. (*Hooker's Ic. Plant.* XIV. 21-22, pl. 1329. 1890-82.)  
 — Aitchison, J. E. T. (*Linn. Soc. Jour. Bot.* XVIII. 54-55; XIX. 161, pl. 8. 1881-82.)  
 — Nicholson, George. (*Gard. Chron.* ser. 2, XXIV. 468. 1885.)
- R. echinoclada:** Boullu, [A.]. [Description d'une Rose nouvelle, R. echinoclada.] (*Soc. Bot. Lyon Bull.* X. 45-46. 1892.)  
 — Boullu, A. Rosa echinoclada Boullu (R. aciculata Boullu mss. ad am.). (*Scrin. Flor. Select.* XIII. 320-321. 1894.)  
 — Boullu, [A.]. [Variabilité des aiguillons de Rosa echinoclada.] (*Soc. Bot. Lyon Ann.* XIX. Compt. Rend. p. 76. 1894.)
- R. elasmacantha:** Trautvetter, E. R. von. (*In his* Index seminum . . . Hortus . . . petropolitani . . . 1869, p. 25.)
- R. Engelmanni:** Crépin, François. Observations sur le Rosa Engelmanni Watson. (*Soc. Bot. Belg. Bull.* XXVIII. pt. 2, pp. 93-95. 1889.) — Reprinted: 2 pp. O. n. t-p. [Gand, 1889.]  
 — Watson, S[ereno]. Rosa Engelmanni. (*Gard. & For.* II. 376, il. 121. 1889.)
- R. enneaphylla:** Rafinesque-Schmalz, C. S. (*In his* Précis des découvertes et travaux somiologiques . . . pp. 35-36. 1814.)
- R. erratica:** Garroute, (abbé). (*Soc. Dauphin. Éch. Plant. Bull.* IV. 109-110. 1877.)
- R. erythroclada:** Chatenier, Constant. (*Soc. Bot. France Bull.* XLIV. apx. p. 144. 1897.)
- R. exillis:** [Crépin, François.] [Description d'une nouvelle Rose.] (*Soc. Bot. Belg. Bull.* VII. 220-221. 1868.) — Reprinted: 2 pp. O. n. t-p. [Gand, 1868.]
- R. extensa:** Ozanon, Charles. (*Soc. Dauphin. Éch. Plant. Bull.* VIII. 328-329. 1881.)
- R. fasciculiflora:** Boullu, [A.]. (*Soc. Dauphin. Éch. Plant. Bull.* XII. 505-506. 1885.)
- R. ferox:** Marschall von Bieberstein, F. A. (*In his* Centuria plantarum rariorum Rossiae . . . f. 37, pl. 37. 1810-[43].)  
 — [Ker, J. B.] Rosa ferox. (*Bot. Reg.* V. 420, pl. 1819.)  
 — Lindley, John. [Rosa Biebersteinii.] (*Hort. Soc. Lond. Trans.* VI. 89-90. 1826.)
- R. Fischeriana:** Crépin, François. Rosa Fischeriana Bess. et R. Gorenkensis Bess. (*Soc. Bot. Belg. Bull.* XXXIII. pt. 2, pp. 6-12. 1894.)
- R. flavescens:** Hasskarl, J. K. (*Flora*, XXVII. pt. 2, p. 585. 1844.)
- R. flexuosa:** Rafinesque-Schmalz, C. S. (*In his* Précis des découvertes et travaux somiologiques . . . p. 35. 1814.)
- R. foetida:** Guttin, [Joseph]. Étude sur le Rosa foetida, Bast. de Saint-Didier-des-Bois. (*Soc. Linn. Normandie Bull.* ser. 4, X. 14-21. 1896.)
- R. foliolosa:** Watson, S[ereno]. Rosa foliolosa. (*Gard. & For.* III. 100, il. 22. 1890.)
- R. formosula:** Hy, F. [C.]. — In CORBIÈRE, L[ouis] & others. (*Herb. Boissier Bull.* V. apx. 1, p. 15. 1897.)
- R. Fortuneana:** Lindley, [John] & Paxton, [Joseph]. (*Paxton's Flow. Gard.* II. 71, il. 171. 1851-52.)  
 — [Lemaire, Charles.] Rosa Fortuneana (varietas?). (*Jard. Fleur.* IV. 2 pp., pl. 361. 1854.)
- R. Fortunei:** Doumet-Adanson, [Napoléon]. Sur un cas de tératologie observé sur des rameaux de Rosa Fortunei. (*Soc. Bot. France Bull.* XXVI. Sess. Aurillac, pp. 8-9. 1879.)
- R. Fourraei:** Boullu, [A.]. (*Soc. Dauphin. Éch. Plant. Bull.* V. 185. 1878.)
- R. fraudulenta:** Ozanon, Ch[arles]. (*Soc. Dauphin. Éch. Plant. Bull.* XII. 506. 1885.)
- R. fraxinifolia:** [Ker, J. B.] Rosa fraxinifolia. (*Bot. Reg.* VI. 458, pl. 1820.)  
 — Schlechtendal, D. F. L. von. Pflanzen-Missbildungen. (*Linnaea*, VIII. 621-624. 1833. See p. 624.)  
 — Déséglise, [Alfred]. Rosa fraxinifolia. (*In* BILLOT, [P.] C. Annotations à la flore de France . . . pp. 295-297. 1855.)

- Rosa Fritschii:** Braun, H[einrich]. (*In* DORFLER, I[gnas]. Herbarium normale . . . pt. 39, p. 307. 1899.)
- R. fugax:** Gillet, X[avier]. (*Soc. Dauphin. Éch. Plant. Bull.* X. 417-420. 1893.)
- R. Gabriellis:** Gérard, F[rédéric]. *Rosa Gabriellis* F. Gérard sp. nov. (*Scr. Flor. Select.* IV. 84. 1885.)
- R. gallica:** Taxonomy
- Curtis, William. *Rosa provincialis* (var.). (*Bot. Mag.* XII. pl. 407. 1798.)
  - [Ker, J. B.] *Rosa provincialis*  $\beta$  *muscosa* fl. simpl. (*Bot. Reg.* I. 53, pl. 1815. — *See also* VI. notes, p. [2]. 1820.)
  - [Ker, J. B.] *Rosa provincialis*  $\beta$  *muscosa* fl. pl. albo. (*Bot. Reg.* II. 102, pl. 1816.)
  - Sims, John. *Rosa gallica* ( $\beta$  *versicolor*). (*Bot. Mag.* XLIII. pl. 1794. 1816.)
  - Savi, G[aetano]. [*Rosa gallica* var. *holosericea*.] (*In his Flora italiana* . . . I. 87-88, pl. 29. 1818.)
  - [Ker, J. B.] *Rosa gallica*  $\alpha$  sub-var. *cuprea*. (*Bot. Reg.* VI. 448, pl. 1820.)
  - [Ker, J. B.] *Rosa parvifolia*. (*Bot. Reg.* VI. 452, pl. 1820.)
  - Loiseleur-Deslongchamps, J. L. A. (*In his Herbarium général*, VII. 435-437, 3 pl. 1824.)
  - Drapiez, [Auguste]. [*Rosa gallica* var.] (*In his Herbarium de l'amateur* . . . VI. 416, pl. 1833.)
  - Hogg, John. (*Hooker Jour. Bot.* I. 116-117. 1834.) [Historical.]
  - Julien-Crosnier, A. [*Rosa arenivaga* Déséglise mss.] (*Soc. Acad. Maine-et-Loire Mém.* XI. 69-71. 1862.)
  - Junger, Ernst. Eine neue Form der *Rosa gallica* L. [*Rosa gallica*  $\beta$  *rubiformis*]. (*Oesterr. Bot. Zeitschr.* XIII. 191-192. 1863.)
  - Rosbach, (Dr.). Mittheilung über *Rosa gallica* L. und *Asperula galiodes* M. B. (*Naturh. Ver. Preuss. Rheinl. Verh.* XXXIV. Correspl. p. 118. 1877.)
  - Boullu, [A.]. [*Rosa austriaca* var. *atropurpurea*.] (*Soc. Dauphin. Éch. Plant. Bull.* VIII. 326. 1881.)
  - Schrader, C. *Rosa gallica*  $\times$  *repens* Christ in der Flora von Insmingen in Lothringen. (*Deutsch. Bot. Monatschr.* V. 88-89. 1887.)
  - Le Grand, O. Le *Rosa gallica* en Berry. (*Rev. Hort.* 1896, pp. 458-459.)
  - Keller, Robert. *Rosa gallica* L.  $\times$  *R. Jundzilli* Vess. (*Schweiz. Bot. Ges. Ber.* VI. 1-5. 1896.)
  - Boullu, [A.]. Les hybrides de *Rosa gallica* et de *Rosa arvensis*. (*Soc. Bot. Lyon Ann.* XXII. 1-4. 1897.)
  - Boullu, [A.]. Hybrides de *Rosa gallica* et de diverses espèces autres que *R. arvensis*. (*Soc. Bot. Lyon Ann.* XXII. 5-7. 1897.)
- Morphology
- Duchartre, P[ierre]. Note sur une monstruosité de Rose. (*Soc. Bot. France Bull.* V. 341-343. 1858.)
  - Duchartre, P[ierre]. Note sur trois fleurs monstrueuses. (*Soc. Bot. France Bull.* VIII. 450-453. 1861.)
  - Kirschleger, F[riedrich]. [*Rosa officinalis*.] (*Assoc. Philomat. Vogeso-rhenane Ann.* VI. 269. 1866.) [Teratological.]
  - Ernst, A[dolf]. (*Bot. Centr.* I. 574. 1880.) [Teratological.]
  - Solla, R. [F.]. (*Soc. Bot. Ital. Bull.* 1896, pp. 264-265.) [Teratological.]
- Physiology
- Cartier, F. Essais sur la matière colorante des pétales de la Rose de Provens. *Rosa gallica*. (*Jour. Pharm. Paris*, VII. 527-532. 1821.)
  - Senier, H[arold]. The colouring matter in the petals of *Rosa gallica*. (*Pharm. Jour.* VII. 650-652. 1877. — *Yearb. Pharm.* 1877, pp. 63-65.)
- R. Garroutei:** Garroute, (abbé). (*Soc. Dauphin. Éch. Plant. Bull.* III. 68. 1876.)
- R. Gebleriana:** Schrenk, A. G. (*Acad. Sci. St. Pétersb. Bull. Phys.-Math.* I. 80. 1843.)
- Trautvetter, E. R. von. [*Rosa Gebleriana* var. *glabra*, var. *puberula*.] (*Soc. Nat. Moscou Bull.* XXXIII. pt. 1, p. 530. 1860.)
- R. gemella:** Lindley, John. (*Hort. Soc. Lond. Trans.* VI. 287-288. 1826.)
- R. geminata:** Boullu, [A.]. (*Soc. Dauphin. Éch. Plant. Bull.* II. 41. 1875.)
- R. genevensis:** [Magnier, Charles.] *Rosa genevensis* Puget. (*Scr. Flor. Select.* III. 68-69. 1864.)
- Rosa gigantea:** Hooker, Sir W. J. Fortune's Double Yellow, or Wang-jang-ve, Rose. (*Bot. Mag.* LXXVIII. pl. 4679. 1852.)
- Crépin, François. Description d'une nouvelle Rose asiatique. (*Soc. Bot. Belg. Bull.* XXVII. pt. 2, pp. 146-150. 1888.) — *Reprinted*: 5 pp. O. n. t-p. [Gand, 1888.]
  - Crépin, François. Nouvelles observations sur le *Rosa gigantea* Collett. (*Soc. Bot. Belg. Bull.* XXVIII. pt. 2, pp. 11-14. 1889.) — *Reprinted*: 4 pp. O. n. t-p. [Gand, 1889.]
  - Collett, Henry & Hemsley, W. B. (*Linn. Soc. Jour. Bot.* XXVIII. 55, pl. 9. 1891.)
  - Hemsley, W. B. (*Gard. & For.* IV. 88. 1891.)
  - *Rosa gigantea*. (*Gard. Chron.* ser. 3, XI. 724. 1892.)
- R. glabra:** Meyen, F. J. F. (*In his Reise um die Erde* . . . I. 303. 1834-35.)
- R. glabrifolia:** Ruprecht, F. J. (*Beitr. Pflanzenk. Russ. Reich.* IV. 65. 1845.)
- R. glandulosa:** Bellardi, [C. A.] L. (*In his Appendix ad floram pedemontanam*, p. 24. 1792.)
- R. glanduloso-punctata:** Keller, J. B. *Rosa glanduloso-punctata* Opiz. (*Linnaea*, XLIII. 113-118. 1882.)
- R. glauca:** Godron, D. A. Note sur le *Rosa glauca* de Villars. (*Soc. Bot. Belg. Bull.* XV. 485-491. 1876.) — *Reprinted*: 8 pp. O. Gand, 1877.
- Boullu, [A.]. [*Rosa glauca* var. *pubescens*.] (*Soc. Dauphin. Éch. Plant. Bull.* IX. 373. 1882.)
  - Gelmi, Enrico. Ueber *Rosa canina* und *Rosa glauca* der tridentischen Alpen. (*Deutsch. Bot. Monatschr.* VIII. 119-122. 1890.)
  - Külenthal, Georg. Floristisches aus Süd-Thüringen und Franken. (*Deutsch. Bot. Monatschr.* XIII. 1-5, 24-26. 1895.)
- Rosa glauca* var. *subglandulosa* (p. 4.)
- Naumann, [Ferdinand]. [*Rosen-Bastarde. Rosa glauca*  $\times$  *rubiginosa*.] (*Thüring. Bot. Ver. Mittheil.* IX. 9-13. 1896.)
- R. glaucescens:** Kerner von Marilaun, Anton, Ritter. (*In his Schedae ad floram exsiccata austro-hungaricam* . . . pt. 2, p. 30. 1882.)
- R. glaucina:** Ozanon, [Charles]. (*Soc. Dauphin. Éch. Plant. Bull.* IX. 373. 1882.)
- R. Godeti:** Sire, Eugène. Rosier de Godet. *Rosa Godeti* Grenier. (*Ram. Sapin*, [III. 30-31], 1 il. 1868.)
- R. granatensis:** Willkomm, H. M. (*Linnaea*, XXV. 24-25. 1852.)
- R. granensis:** Kmet, [Andreas]. (*In* KERNER VON MARILAUN, Anton, Ritter. *Schedae ad floram exsiccata austro-hungaricam* . . . pt. 2, pp. 34-35. 1882.)
- R. grosseserrata:** Nelson, Elias. Some new species of Wyoming plants. (*Bot. Gaz.* XXX. 117-122. 1900. *See* p. 119.)
- R. Guillelmi Waldemarii:** Klotzsch, [J.] F. (*In* KLOTZSCH, [J.] F. & GARCKE, A[ugust]. Die botanischen Ergebnisse der Reise des Prinzen Waldemar, p. 153, pl. 8. 1862.)
- R. Gutenstelnensis:** Kern von Marilaun, Anton, Ritter. (*In his Schedae ad floram exsiccata austro-hungaricam* . . . pt. 2, pp. 30-31. 1882.)
- R. gymnocarpa:** Torrey, John. (*In* EMORY, W. H. Report on the United States and Mexican boundary survey . . . 2, pt. 1, p. 64, pl. 21. 1859.)
- R. gypsicola:** Błocki, Br[onislaw]. *Rosa gypsicola* nova spec. (*Bot. Centr.* XXXIX. 246-247. 1889.) — *Reprinted*: 2 pp. O. n. t-p. [Cassel, 1889.]
- R. Hardii:** Paxton, Joseph. *Rosa Hardii*. (*Paxton's Mag. Bot.* X. 195-196, pl. 1843.)
- Nicholson, George. (*Gard. Chron.* ser. 2, XXIV. 468, il. 101. 1885.)
- R. Hawrana:** Kmet, [Andreas]. (*In* KERNER VON MARILAUN, Anton, Ritter. *Schedae ad floram exsiccata austro-hungaricam* . . . pt. 2, pp. 38-39. 1882.)
- R. Hedevigae:** Błocki, Br[onislaw]. *Rosa Hedevigae* n. spec. (*Oesterr. Bot. Zeitschr.* XXXVII. 384-385. 1887.)
- R. hemisphaerica:** Nicholson, George. (*Gard. Chron.* ser. 2, XXIV. 468. 1885.)
- R. Herbichiana:** Błocki, Bronislaw. *Rosa Herbichiana* n. sp. (*Oesterr. Bot. Zeitschr.* XXXVII. 419-420. 1887.)

- Rosa heteracantha:** Karelin, Gr[egor] & Kirilow, Joh[ann]. (*Soc. Nat. Moscou Bull.* XV. 350-351. 1842.)
- R. heterocarpa:** Opiz, P. M. (*Flora*, VII. pt. 2, p. 525. 1824.)
- R. hibernica:** Christ, H[ermann]. What is *Rosa hibernica* of Smith? (*Jour. Bot.* XIII. 100-102. 1875.)
- R. Hirciana:** Braun, Heinrich. *Rosa Hirciana* n. sp.; eine neue Rose aus dem croatischen Littorale. (*Oesterr. Bot. Zeitschr.* XXXII. 6-7. 1882.) — Reprinted: 2 pp. O. n. t-p. [Wien, 1882.]
- R. hirsuta:** Déséglise, [Alfred] & Ozanon, [Charles]. (*Soc. Dauphin. Éch. Plant. Bull.* VIII. 329. 1881.)
- R. Hoffmeisteri:** Klotzsch, [J.] F. (*In* Klotzsch, [J.] F. & Garcke, August). Die botanischen Ergebnisse der Reise des Prinzen Waldemar, p. 153, pl. 7. 1862.)
- R. Hookeriana:** Bertoloni, Antonio. (*Accad. Sci. Bologna Mem.* ser. 2, II. 172-173, pl. 1. 1862. — Also in his *Miscellanea botanica* . . . XXIV. 14-15, pl. 1. 1863.)
- R. humensis:** Conrath, P[aul]. (*Oesterr. Bot. Zeitschr.* XXXVIII. 52. 1888.)
- R. humilis:** Best, G. N. Remarks on the group *Carolinae* of the genus *Rosa*. (*Torr. Bot. Club Bull.* XIV. 253-256; XVI. 161-163. 1887-89.)  
— Best, G. N. *Rosa humilis* Marsh. var. plena. (*Gard. & For.* II. 370. 1889.)  
— Watson, S[ereno]. *Rosa humilis* var. triloba. (*Gard. & For.* II. 76, il. 93. 1889.)
- R. incarnata:** Hooker, Sir J. D. *Rosa incarnata*. (*Bot. Mag.* CXV. pl. 7035. 1889.)
- R. inconspicua:** Ozanon, Ch[arles]. *Rosa inconspicua* Dés. (*Scrin. Flor. Select.* VII. 131. 1888.)  
— Ozanon, [Charles] & Crép[er], François. *Rosa inconspicua* Dés. (*Scrin. Flor. Select.* XI. 248-249. 1892.)
- R. inerma:** Bertoloni, Antonio. (*Accad. Sci. Bologna Mem.* ser. 2, III. 419-420, pl. 1. 1863. — Also in his *Piante nuove asiatiche*, I. 5-6, pl. 1. 1864.)
- R. infesta:** Kmet, [Andreas]. (*In* Kerner von Marilaun, Anton, Ritter. *Schedae ad floram exsiccata[m] austro-hungaricam* . . . pt. 2, pp. 32-33. 1882.)
- R. inodora:** Lange, Joh[ann]. [*Rosa inodora* var. minor.] (*Naturh. For. Kjøbenhavn Vidensk. Meddel.* ser. 2, VII. 148. 1866.)
- R. involucrata:** [Ker, J. B.] *Rosa involucrata*. (*Bot. Reg.* IX. 739, pl. 1823.)
- R. involuta:** Leffler, J. A. Anmälan af en ny skandinavisk *Rosa*-art, jämte några ord såsom svar till lektor N. J. Scheutz. (*Bot. Notis.* 1874, pp. 38-39.)
- R. ischiana:** Burnat, Émile. Notes sur le *Rosa ischiana* Crép[er]. 7 pp. O. n. p., [1899?]. — From his *Herbarium Rosarum*, fasc. 5. 1898-99.)
- R. Iwara:** [Egel], E[duard] von. (*Gartenfl.* IX. 326-327. 1860. — Also in his *Index seminum* . . . Hortus . . . petropolitani, 1861, p. 53.)  
— Koch, K[arl]. *Rosa Iwara* C. Koch. (*Index Sem. Hort. Berol.* [1867], apx. 1, pp. 9-10.)
- R. jenensis:** Schulze, Max. *Rosa jenensis*, forma novae grege *Rubiginosae*. (*Geogr. Ges. Thüringen Mittheil.* III. 79-80. 1885.)
- R. Jundzillii:** Ozanon, Ch[arles]. *Rosa Jundzilliana* Bess. (*Scrin. Flor. Select.* IV. 84. 1885.)  
— Crép[er], François. En för svenska floram ny *Rosa*-art. (*Bot. Notis.* 1893, p. 155.)  
— Belli, S[averio]. *Rosa Jundzilli* Besser, nuova per la flora italiana. (*Soc. Bot. Ital. Bull.* 1896, pp. 73-75.) — Separate.
- R. kamtschatica:** Ventenat, E. P. (*In* his *Description des plantes nouvelles* . . . jardin de J. M. Cels, f. 67, pl. 67. 1800.)  
— [Ker, J. B.] *Rosa kamtschatica*. (*Bot. Reg.* V. 419, pl. 1819.)  
— Lindley, J[ohn]. *Rosa kamtschatica*  $\beta$  nitens. (*Bot. Reg.* X. 824, pl. 1824.)  
— G[ö]ssl, P. C. van. [*Rosa kamtschatica* var. *ferox*.] (*In* his *Sertum botanicum* . . . 2 pp., 1 pl. 1828-32.)  
— Hooker, Sir W. J. *Rosa kamtschatica*. (*Bot. Mag.* LIX. pl. 3149. 1832.)
- R. Karoi:** Freyn, J[osef]. (*Oesterr. Bot. Zeitschr.* XL. 9-10. 1890.)
- Rosa kaschgarica:** Ruprecht, F. J. (*Acad. Sci. St. Pétersb. Mém.* ser. 7, XIV. no. 4 (1869), p. 46. 1870.)
- R. Knappii:** Blocki, Br[onislav]. *Rosa Knappii* nova spec. (*Bot. Centr.* XL. 197-198. 1889.)
- R. laevigata:** Hooker, Sir W. J. *Rosa sinica*. (*Bot. Mag.* LV. pl. 2847. 1828.)  
— Lindley, John. *Rosa sinica*. (*Bot. Reg.* XXIII. 1922, pl. 1837.)  
— Audubon, J. J. (*In* his *Birds of America*, III. pl. 168. 1841.)  
— Holland, F. R. [The habitat of the Cherokee Rose.] (*Gard. & For.* I. 370. 1888.)
- R. lagenarioides:** Ozanon, Ch[arles]. *Rosa lagenarioides* Ozanon. (*Scrin. Flor. Select.* X. 188-189; XI. 248. 1891-92.)
- R. latebrosa:** Ozanon, [Charles]. (*Soc. Dauphin. Éch. Plant. Bull.* VIII. 329-330. 1881.)  
— Gillot, [Xavier]. *Rosa latebrosa* Déségl. (*Scrin. Flor. Select.* I. 20. 1882.)
- R. laxa:** Retzius, A. J. (*Phytogr. Blätt.* I. 39-40. 1803.)  
— Fries, E. [M.]. (*Bot. Notis.* 1842, p. 21.)
- R. leiostyla:** Ozanon, Ch[arles]. (*Soc. Dauphin. Éch. Plant. Bull.* VIII. 330. 1881.)
- R. leopoliensis:** Blocki, Br[onislav]. [*Rosa leopoliensis*.] (*Oesterr. Bot. Zeitschr.* XXXVII. 147. 1887.)  
— Keller, J. B. Ueber die Flächendrüsigkeit als systematisches Merkmal und deren Anomalien bei einzelnen Rosenarten. (*Oesterr. Bot. Zeitschr.* XXXVII. 207-211. 1887.) — Reprinted: 4 pp. O. n. t-p. [Wien, 1887.]  
— Woloszczak, [Eustach]. [*Rosa leopoliensis*.] (*Oesterr. Bot. Zeitschr.* XXXVII. 220-221. 1887.)  
— Borbás, [Vincenz] von. [*Rosa leopoliensis*.] (*Oesterr. Bot. Zeitschr.* XXXVII. 259-260. 1887.)  
— Blocki, Br[onislav]. *Rosa leopoliensis* n. sp. (*Oesterr. Bot. Zeitschr.* XXXVII. 269-271. 1887.)
- R. Leveillei:** Boullu, [A.]. [*Rosa Leveillei* var. *viridifolia*.] (*Soc. Dauphin. Éch. Plant. Bull.* X. 417. 1883.)
- R. Liechtensteinii:** Blocki, Br[onislav]. *Rosa Liechtensteinii* n. sp. (*Oesterr. Bot. Zeitschr.* XXXVIII. 117-118. 1888.)
- R. longicuspis:** Bertoloni, Antonio. (*Accad. Sci. Bologna Mem.* XI. 201-202, pl. 13. 1861. — Also in his *Miscellanea botanica* . . . XXI. 15-16, pl. 3. 1861.)
- R. Luciae:** Hooker, Sir J. D. *Rosa Luciae*. (*Bot. Mag.* CXXI. pl. 7421. 1895.)
- R. lucida:** Roth, A. W. (*In* his *Catalecta botanica* . . . II. 44-45. 1800.)  
— Savi, G[aetano]. [*Rosa lucida* fl. pleno.] (*In* his *Flora italiana* . . . I. 71-72, pl. 23. 1818.)  
— Guimpel, Fr[iedrich], Otto, Fr[iedrich] & Hayne, F. G. (*In* their *Abbildungen der fremden* . . . Holzarten, p. 117, pl. 93. 1825.)  
— Burgess, Robert. Some Iowa plants. (*Bot. Gaz.* II. 73-75. 1877.)  
— Meehan, Thomas. (*In* his *Native flowers* . . . II. 33-36, pl. 9. 1879.)
- R. lugdunensis:** Boullu, [A.]. [*Rosa lugdunensis* var. *microcarpa*, var. *macrocarpa*.] (*Soc. Dauphin. Éch. Plant. Bull.* V. 185-186. 1878.)  
— Boullu, [A.]. [*Rosa lugdunensis* var.] (*Soc. Dauphin. Éch. Plant. Bull.* VIII. 330-331. 1881.)
- R. lutea:** Jacquin, N. J. Baron von. [*Rosa bicolor*.] (*In* his *Hortus botanicus vindobonensis* . . . I. 1, pl. 1; III. 1. 1770-76. — Also in his *Collectanea*, IV. 221, pl. 2. 1790.)  
— Curtis, William. *Rosa lutea*. (*Bot. Mag.* XI. pl. 363. 1797.)  
— Sims, John. *Rosa lutea* ( $\beta$ ) *bicolor*. (*Bot. Mag.* XXVII. pl. 1077. 1808.)  
— Don, D[avid]. [*Rosa lutea* var. plena.] (*In* Sweet, R[obert]. *British flower garden* . . . ser. 2, IV. 2 pp., pl. 353. 1838.)  
— Burnett, M. A. (*In* her *Plantae utiliores*, II. no. 46, pl. 1845.)  
— Nicholson, George. (*Gard. Chron.* ser. 2, XXIV. 468. 1885.)
- R. MacDougalli:** Holsinger, J. M. Two new species of Idaho plants. (*Bot. Gaz.* XXI. 36. 1896.)

- Rosa macrantha:** Soland, Aimé de. Note sur le Rosa macrantha. — Mélanges d'histoire naturelle, IV. (Soc. Linn. Maine-et-Loire Ann. IX. 160-162. 1867.)  
 — Franchet, [Adrien]. Notes sur quelques plantes de France rares ou peu connues. (Soc. Bot. France Bull. XXVII. [pt. 2], pp. 18-24. 1880.)  
 — Gentil, [Ambroise]. Quelques mots au sujet du Rosa macrantha Desp. (Soc. Agric. Sci. Sarthe Bull. XXXVI. 405-412. 1897.) — Separate. — Nouvelle note . . . réponse à M. Hy. (Soc. Agric. Sci. Sarthe Bull. XXXVII. 245-250. 1899.) — Separate: O. Le Mans, 1900. — Troisième note . . . erreur de M. Hy. (Soc. Agric. Sci. Sarthe Bull. XXXVII. 251-252. 1899.) — Quatrième note . . . explications fantaisistes de M. Hy. (Soc. Agric. Sci. Sarthe Bull. XXXVII. 397-399. 1899.)  
 — Hy, F. [C.]. (Herb. Boissier Mém. XX. 44-48. 1900.)  
 — R. Rosa macrantha. (Gard. LVIII. 34, 1 il. 1900.)
- R. macrocarpa:** Boullu, [A.]. [Description d'une variété longipedunculata du Rosa macrocarpa.] (Soc. Bot. Lyon Bull. V. 1-2. 1887.)
- R. macrophylla:** Franchet, [Adrien]. [Rosa macrophylla var. hypoleuca.] (Mus. Hist. Nat. Paris Nouv. Arch. ser. 2, V. 267-268. 1883.)
- R. Marcyana:** Boullu, [A.]. (Soc. Dauphin. Éch. Plant. Bull. IV. 110. 1877.)
- R. marsica:** Godet, C. H. Rosa nova italica. (Nuov. Giorn. Bot. Ital. IX. 162. 1877.) — Reprinted: [1] p. O. n. t-p. [Pisa, 1877.]
- R. massilvanensis:** Ozanon, [Charles] & Duffort, [Louis]. Rosa massilvanensis Oz. et Duffort. (Scrin. Flor. Select. XI. 249. 1892.)
- R. Mathonneti:** Boullu, [A.]. (Soc. Dauphin. Éch. Plant. Bull. IV. 110-111. 1877.)
- R. Maximilliani:** Nees von Esenbeck, C. G. (In WIED-NEUWIED, M. A. P. Fürst von. Reise in das Innere Nord-America in den Jahren 1832 bis 1834, II. 434-435. 1841. — Also in WIED-NEUWIED, M. A. P. Fürst von. Travels in . . . North America . . . p. 513. 1843.)
- R. mexicana:** Watson, S[ereno]. (Amer. Acad. Proc. XVII. 354. 1882.)
- R. micrantha:** Rosa micrantha in Scotland. (Scott. Nat. IV. 254. 1877-78.)  
 — Braun, H[einrich]. (In KERNER VON MARILAUN, Anton, Ritter. Schedae ad floram exsiccatae austro-hungaricam . . . pt. 2, pp. 37-38. 1882.)
- R. microcarpa:** Retzius, A. J. (Phytogr. Blätt. I. 40-41. 1803.)  
 — Hance, H. F. (Jour. Bot. XVI. 106. 1878.)
- R. microphylla:** Lindley, [John]. Rosa microphylla. (Bot. Reg. XI. 919, pl. 1825.)  
 — Hooker, Sir W. J. Rosa microphylla. (Bot. Mag. LXIII. pl. 3490. 1836.)  
 — Baillon, H[enri]. Note sur le Rosa microphylla. (Adansonia, X. 72-73. 1871-73.)  
 — Hooker, Sir J. D. Rosa microphylla. (Bot. Mag. CVII. pl. 6548. 1881.)
- R. minuscula:** Ozanon, [Charles] & Gillot, X[avier]. — In GILLOT, X[avier]. (Soc. Bot. Lyon Ann. VIII. 23. 1881.)
- R. minuta:** Gillot, X[avier]. (Soc. Dauphin. Éch. Plant. Bull. X. 420. 1883.)
- R. minutifolia:** Carrière, E. A. Rosa minutifolia, nouvelle Rose de l'Amérique du Nord. (Rev. Hort. 1882, pp. 536-537, il. 125.)  
 — Crépin, François. Note sur les récentes découvertes de Roses en Amérique. (Soc. Bot. Belg. Bull. XXI. pt. 2, pp. 146-149. 1882.)  
 — Parry, C. C. & Engelmann, George. A new North American Rose. (Torr. Bot. Club Bull. IX. 97-98, 127. 1882. — Also in ENGELMANN, George. Botanical works, p. 528. 1887.)  
 — Watson, S[ereno]. Rosa minutifolia. (Gard. & For. I. 102-103, il. 22. 1888.)  
 — Orcutt, C. R. Rosa minutifolia. (West Amer. Sci. VII. 181-182. 1890-92.)
- R. modoetia:** Biorli, G[iovanni]. (In his Catalogus plantarum . . . p. 66. 1815.)
- R. mollis:** Ledebour, C. F. Decades sex plantarum novarum in imperio Rossico indigenarum descripsit. (Acad. Sci. St. Pétersb. Mém. V. 514-578. 1815. See pp. 541-542.)
- Rosa mollissima:** Murbeck, S. [S.]. [Rosa mollissima × pimpinellifolia.] (Bot. Notis. 1885, pp. 67-74.)
- R. molvenoensis:** Evers, Georg. (Zool.-Bot. Ges. Wien Verh. XLVI. 65-66. 1896.)
- R. Montezumae:** Schlechtendal, D. F. L. von. [Rosa canina.] (Linnaea, XIII. 272. 1839.)  
 — Bertoloni, Ant[onio]. (In his Florula guatimalensis . . . p. 23. 1840.)  
 — Bertoloni, Antonio. [Rosa Montezumae var. β.] (Acad. Sci. Inst. Bonon. Nov. Comm. IV. 423. 1840.)
- R. moschata:** Jacquin, N. J. Baron von. (In his Plantarum rariorum Horti . . . schoenbrunnensis . . . icones, III. 16, pl. 280. 1798.)  
 — Lindley, [John]. Rosa moschata var. nepalensis. (Bot. Reg. X. 829, pl. 1824.)  
 — Lindley, [John]. Rosa moschata var. hort. nivea. (Bot. Reg. X. 861, pl. 1824.)  
 — Hooker, Sir W. J. Rosa Brunonii. (Bot. Mag. LXIX. pl. 4030. 1843.)  
 — L[emaire], Ch[arles]. Rosa Brownii, Rosier de Brown. (Flore Serr. IV. 2 pp., pl. 366/367. 1848.)  
 — Crépin, François. Note sur les Rosa Pissarti Carrière et Rosa Sabinii Woods. (Soc. Bot. Belg. Bull. XX. pt. 2, pp. 53-54. 1881.)  
 — Pojero, M. L. Sulla Rosa moschata Mill. in Sicilia. (Malpighia, II. 318-324. 1888-89.)  
 — Crépin, François. Découverte du Rosa moschata Mill. en Arabie. (Soc. Bot. Belg. Bull. XXVIII. pt. 2, pp. 47-49. 1889.) — Reprinted: 2 pp. O. n. t-p. [Gand, 1889.]
- R. multiflora:** Sims, John. Rosa multiflora. (Bot. Mag. XXVI. pl. 1059. 1807.)  
 — Loiseleur-Deslongchamps, J. L. A. [Rosa multiflora var.] (In his Herbar général, I. 67, pl. 1816.)  
 — Savi, G[aetano]. (In his Flora italiana . . . I. 63-65, pl. 20. 1818.)  
 — Ker, J. B. Rosa multiflora. (Bot. Reg. V. 425, pl. 1819.)  
 — Drapiez, [Auguste]. (In his Herbar de l'amateur . . . II. 113, pl. 1829.)  
 — Lindley, John. Rosa multiflora var. platyphylla. (Bot. Reg. XVI. 1372, pl. 1830.)  
 — Crépin, François. Histoire du Rosa multiflora Thunbg. (Rev. Hort. Belge, II. 199-201. 1876.)  
 — Hooker, Sir J. D. Rosa multiflora. (Bot. Mag. CXVI. pl. 7119. 1890.)  
 — S[argent], C. S. Rosa multiflora. (Gard. & For. III. 404-406, il. 51. 1890.)
- R. muscipula:** Boullu, [A.]. (Soc. Dauphin. Éch. Plant. Bull. XII. 506-507. 1885.)
- R. Naumannii:** Schulze, Max. Rosa canina × trachyphylla, R. Naumannii m. (Thüring. Bot. Ver. Mittheil. IX. 38-44. 1896.)
- R. nemophila:** Déséglise, [Alfred] & Ozanon, [Charles]. (Soc. Dauphin. Éch. Plant. Bull. IX. 373-374. 1882.)
- R. nervulosa:** Debeaux, O[don]. Rosa nervulosa Gdgr. et Debx. (Scrin. Flor. Select. VI. 115-116. 1887.)
- R. nitens:** Garroute, (abbé). (Soc. Dauphin. Éch. Plant. Bull. III. 72. 1876.)
- R. Noisettiana:** Loiseleur-Deslongchamps, J. L. A. [Rosa Noisettaeana.] (In his Herbar général, V. 288, pl. 1821.)  
 — Savi, G[aetano]. (In his Flora italiana . . . III. 17-18, pl. 89. 1824.)  
 — Drapiez, [Auguste]. (In his Herbar de l'amateur . . . IV. 260, pl. 1830.)
- R. nutkana:** Presl, K. B. (In his Epimeliae botanicae, p. 203. 1849.)  
 — Watson, S[ereno]. Rosa nutkana. (Gard. & For. I. 449-450, il. 70. 1888.)  
 — Eastwood, Alice. 1900. — See vol. I. 327: PHYTOGRAPHY. WESTERN UNITED STATES.
- R. oblongicalyx:** Debeaux, O[don]. (Soc. Dauphin. Éch. Plant. Bull. IV. 112-113. 1877.)
- R. Obornyana:** Braun, H[einrich]. (In KERNER VON MARILAUN, Anton, Ritter. Schedae ad floram exsiccatae austro-hungaricam . . . pt. 2, pp. 35-36. 1882.)
- R. obovata:** Sagoraki, [Ernst]. Ueber Rosa obovata und graveolens. (Deutsch. Bot. Monatschr. IV. 159. 1886.)

- Rosa obtusifolia:** Crépin, François. Nouvelles recherches à faire sur le *Rosa obtusifolia* Desv. (*Soc. Bot. Belg. Bull.* XXVI. 65-69. 1887.) — Reprinted: 5 pp. O. n. t-p. [Bruxelles, 1887.]
- R. ochroleuca:** Guimpel, Friedrich, Otto, Friedrich & Hayne, F. G. (*In their Abbildungen der fremden . . . Holzarten*, p. 118, pl. 94. 1825.) — Wenderoth, G. W. F. (*Flora*, IX. pt. 1, p. 357. 1826.)
- R. omisssa:** Boullu, [A.]. (*Soc. Dauphin. Éch. Plant. Bull.* II. 39. 1875.)
- R. oxyacantha:** Crépin, François. Nouvelles remarques sur le *Rosa oxyacantha* MB. (*Soc. Bot. Belg. Bull.* XXV. pt. 2, pp. 36-41. 1886.) — Reprinted: 6 pp. O. n. t-p. [Gand, 1886.]
- R. oxyodon:** Crépin, François. Remarques sur le *Rosa oxyodon* Boiss. (*Herb. Boissier Bull.* III. 261-270. 1895.)
- R. Ozanonii:** Boullu, [A.]. *Rosa Ozanonii* Dés. (*Scrin. Flor. Select.* IX. 171-172. 1890.)
- R. parvula:** Jacques, [Antoine]. (*Soc. Hort. France Jour.* V. 517-518. 1859.)
- R. Penchinati:** Debeaux, O[don]. *Rosa Penchinati* Gdgr. et O. Deb. mss. (1876). Section des Caninae-euandegavenses. (*Scrin. Flor. Select.* VII. 131. 1888.)
- R. pendulina:** Bertoloni, Antonio. [*Rosa alpina*.] (*Opusc. Scient.* I. 150. 1817.) — [Ker, J. B.] *Rosa alpina*. (*Bot. Reg.* V. 424, pl. 1819.) — [Maund, Benjamin.] *Rosa alpina*. (*Maund's Bot.* I. 4 pp., pl. 21. [1837.]) — Hooker, Sir J. D. *Rosa alpina*. (*Bot. Mag.* CIX. pl. 6724. 1883.) — Payot, Vénance. Sur une transformation du *Rosa alpina*. (*Soc. Bot. France Bull.* XXX. 84-85. 1883.) — Ozanon, Ch[arles]. *Rosa alpina* var. (*Scrin. Flor. Select.* XI. 247-248. 1892.) — Richter, A[ladár]. [*Rosa alpina* var. *anacantha*.] (*Természet. Füzet.* XVI. 142. 1893.) — Gaillard, Georges. *Rosa alpina* L. × *rubrifolia* Vill. (*Herb. Boissier Bull.* IV. 314-316. 1896.)
- R. pentaphylla:** Schrank, F[rantz] von P[aula] von. (*Syll. Plant. Nov. Regensb.* I. 215-216. 1824.)
- R. persica:** Pallas, P. S. [*Rosa berberifolia*.] (*Acad. Sci. Petrop. Act. Nov. X. Math.* pp. 379-380, pl. 10. 1797.) — Olivier, G. A. [*Rosa simplicifolia*.] (*In his Voyage dans l'empire Othoman . . . Atlas*, pl. 43. 1801.) — [Salisbury, R. A.] [*Rosa simplicifolia*.] (*In his Paradisus londinensis . . . I.* 101, pl. 101. [1806.]) — Dumortier, B. C. Notice sur un nouveau genre de plantes, *Hulthemia*, précédée d'un aperçu sur la classification des Roses. 14 pp. O. Tournay, 1824. — Gél, P. C. van. [*Lowea berberifolia*.] (*In his Sertum botanicum . . .* 1828-32. 2 pp., 1 pl.) — Lindley, John. *Lowea berberifolia*. (*Bot. Reg.* XV. 1261, pl. 1829.) — Don, David. On the anomalous structure of the leaf of *Rosa berberifolia*. (*Edinb. New Philos. Jour.* [VIII.] 175-176. 1830.) — Reichenbach, H. G. L. [*Lowea berberifolia*.] (*In his Flora exotica . . . V.* 36, pl. 1836.) — Nicholson, George. [*Rosa simplicifolia*.] (*Gard. Chron.* ser. 2, XXIV. 468, il. 100. 1885.) — Masters, M. T. Remarks on the morphology of *Rosa berberifolia* Pallas. (*Soc. Bot. Belg. Bull.* XXVIII. pt. 1, pp. 135-142. 1889.) — Reprinted: 8 pp. O. n. t-p. [Bruxelles, 1889.] — [Masters], M. T. *Rosa berberidifolia*. (*Gard. Chron.* ser. 3, VI. 8, il. 1-2. 1889.) — *Rosa berberidifolia*. (*Gard. Chron.* ser. 3, VI. 78, il. 13-14. 1889.) [Teratological.] — Hooker, Sir J. D. *Rosa berberifolia*. (*Bot. Mag.* CXVI. pl. 7096. 1890.) — *Rosa berberidifolia*. (*Gard. Chron.* ser. 3, XXII. 417. 1897.) — Parmentier, Paul. Recherches anatomiques et taxinomiques sur le *Rosa berberifolia* Pallas. (*Soc. Bot. Belg. Bull.* XXXVI. pt. 2, pp. 24-35, pl. 1-2. 1897.)
- R. petrophila:** Braun, Heinrich. *Rosa petrophila* Borbás et H. Braun. (*Oesterr. Bot. Zeitschr.* XXXVI. 145-150. 1886.)
- Rosa phoenicea:** Crépin, François. La distribution géographique du *Rosa phoenicea* Boissier. (*Soc. Bot. Belg. Bull.* XXXI. pt. 2, pp. 57-64. 1892.)
- R. phrygia:** Boissier, E[dmund]. Plantes nouvelles recueillies par M. P. de Tchihatcheff en Asie Mineure et décrites pendant l'année 1854. (*Ann. Sci. Nat. Bot.* ser. 4, II. 243-255. 1854. See pp. 249-250.)
- R. pilosa:** Wiedermann, Leopold. [*Rosa pilosa* var. *Wiedermanniana* Keller.] (*Oesterr. Bot. Zeitschr.* 1885, pp. 332-333.)
- R. pisocarpa:** Gray, Asa. (*Amer. Acad. Proc.* VIII. 382. 1873.) — Hooker, Sir J. D. *Rosa pisocarpa*. (*Bot. Mag.* CXII. pl. 6857. 1886.)
- R. platyacantha:** Schrenk, A. G. (*Acad. Sci. St. Pétersb. Bull. Sci.* X. 254. 1842.) — Franchet, A[drien]. [*Rosa platyacantha* var. *kokanica*.] (*Ann. Sci. Nat. Bot.* ser. 6, XVI. 285-286. 1883.)
- R. Pokorniyana:** Borbás, Vinc[enz] von. *Rosa Pokorniyana* Kmet . . . (*Oesterr. Bot. Zeitschr.* XXXIII. 225-226. 1883.)
- R. Polliniana:** Sprengel, K[urt]. (*In his Plantarum minus cognitarum pugillus* II., p. 66. 1815.) — Boullu, [A.]. [*Rosa Polliniana* var. *acutifolia*.] (*Soc. Dauphin. Éch. Plant. Bull.* XII. 507. 1885.)
- R. polyantha:** Siebold, P. F. von & Zuccarini, J. G. (*Akad. Wiss. München Abh. Math. Phys. Cl.* IV. pt. 2, pp. 128-129. 1845.)
- R. pomifera:** Lilja, [N.]. [Växtfynd i trakten af Billinge, Skåne.] (*Bot. Notis.* 1843, p. 144.) — Vos, A[ndré] de. (*Soc. Bot. Belg. Bull.* V. 56-59. 1886.) — Hooker, Sir J. D. *Rosa pomifera*. (*Bot. Mag.* CXVIII. pl. 7241. 1892.)
- R. Pouzini:** Boullu, [A.]. [*Rosa Pouzini leptoclada*.] (*Soc. Dauphin. Éch. Plant. Bull.* IV. 111-112. 1877.) — Vayreda y Vila, Estanislao. [*Rosa Pouzini* var. *oscillans*.] (*Soc. Españ. Hist. Nat. Anal.* VIII. 403. 1879.)
- R. Prattii:** Hemsley, W. B. (*Linn. Soc. Jour. Bot.* XXIX. 307, pl. 30. 1893.)
- R. pseudocaryophyllacea:** Błocki, Br[onisław]. — In WETTSTEIN [VON WESTERSHEIM], R[ichard], Ritter. (*Oesterr. Bot. Zeitschr.* XXXIX. 154-155. 1889.)
- R. pseudoglauca:** Pinkwart, H[ermann]. *Rosa glauca* Vill. × *graveolens* Gren. nov. hybr. = *R. pseudoglauca* mh. (*Deutsch. Bot. Monatsschr.* XVII. 24-25. 1899.) — Reprinted: [2] pp. O. n. t-p. [Arnstadt, 1899.]
- R. pseudo-graveolens:** Moutin, R. (*Soc. Dauphin. Éch. Plant. Bull.* IX. 374-375. 1882.)
- R. pubens:** Déséglise, [Alfred] & Ozanon, [Charles]. (*Soc. Dauphin. Éch. Plant. Bull.* IX. 375. 1882.)
- R. pubescens:** Leffler, J. A. Beriktigande [af en uppgift om förekomsten af *Rosa pubescens* A. Blytt i Bohuslän]. (*Bot. Notis.* 1872, pp. 186-187.)
- R. pulverulenta:** Marschall von Bieberstein, F. A. [1832-43.] (*In his Centuria plantarum rariorum Rossiae . . . f.* 62, pl. 62. 1810-[43.]) — Meyer, C. A. [*Rosa pulverulenta* var. *microphylla*.] (*Beir. Pflanzenk. Russ. Reich.* VI. 46. 1849.)
- R. pusilla:** Rafinesque-Schmalz, C. S. (*In his Annals of nature . . .* p. 11. [1820.])
- R. pygmaea:** Marschall von Bieberstein, F. A. (*In his Centuria plantarum rariorum Rossiae . . . f.* 2, pl. 2. 1810-[43.]) — Clementi, Josepho. [*Rosa pygmaea* var. *olympica*.] (*Acad. Sci. Torino Mem.* ser. 2, XVI. 276. 1857.)
- R. pyrenalca:** Gouan, Antoine. (*In his Illustrationes . . .* p. 31, pl. 19. 1773.) — Jacquin, N. J. Baron von. (*In his Plantarum rariorum Horti . . . schoenbrunnensis . . . icones*, IV. 8-9, pl. 416. 1804.) — Gandoger, Michel. Ce qu'il faut penser des modifications produites dans les plantes par la culture. (*Soc. Bot. France Bull.* XXXII. 101-102. 1885.)
- R. Ravaudi:** Boullu, [A.]. (*Soc. Dauphin. Éch. Plant. Bull.* V. 186. 1878.)
- R. Redutea:** Thory, C. A. *Rosa Redutea*; seu, Descriptio novæ speciei generis Rosæ . . . 7 pp. 1 pl. O. Parisii, 1817.

- Rosa Regelli:** Reuter, [G. F.]. (*Jard. Bot. Genève Cat. Graines*, 1867, p. 4.)
- R. Reichenbachiana:** Waits, Karl. *Rosa Reichenbachiana*. (*Flora*, VII. pt. 1, pp. 417-419. 1824.)
- R. resinosa:** Braun, H[einrich]. *Rosa resinosa* Sternberg. (*Flora*, LXVI. 464-466. 1883.) — Reprinted: 4 pp. O. n. t-p. [Regensburg, 1883.]
- Cottet, [Michel]. Note sur le *Rosa resinosa* Sternb. (*Soc. Murithienne Bull.* XVI.-XVIII. 22-24. 1890.)
- R. resinoides:** Boullu, [A.]. (*Soc. Dauphin. Éch. Plant. Bull.* III. 72. 1876.)
- R. retusa:** Déséglise, [Alfred] & Ozanon, [Charles]. (*Soc. Dauphin. Éch. Plant. Bull.* IX. 375-376. 1882.)
- R. reversa:** Guimpel, Fr[iedrich], Otto, Fr[iedrich] & Hayne, F. G. (*In their Abbildungen der fremden . . . Holzarten*, pp. 46-47, pl. 38. 1825.)
- [Simonkai, Lajos.] Ueber *Rosa reversa* W. K. (*Oesterr. Bot. Zeitschr.* XXXIII. 105-108. 1883.)
- Keller, J. B. Zur *Rosa reversa* W. K. (*Oesterr. Bot. Zeitschr.* XXXIII. 148-149; XXXIV. 71-72. 1883-84.)
- Kmet, Andreas. Ein neuer Standort der *Rosa reversa* W. K. (*Oesterr. Bot. Zeitschr.* XXXIV. 395-396. 1884.)
- R. rhombifolia:** Boullu, [A.]. (*Soc. Dauphin. Éch. Plant. Bull.* IV. 113. 1877.)
- R. Riparti:** Nicholson, George. *Rosa Riparti* Déséglise, in Britain. (*Jour. Bot.* XXIV. 111. 1886.)
- R. robusta:** Gérard, Fr[édéric]. *Rosa robusta* F. Gérard sp. nov. (*Scrin. Flor. Select.* V. 100-101. 1886.)
- R. Rougeonensis:** Ozanon, Ch[arles]. *Rosa Rougeonensis* Ozanon. (*Scrin. Flor. Select.* X. 189-190. 1891.)
- R. rubella:** Hogg, John. On the *Rosa rubella* of Winch. (*Lin. Soc. Jour. Bot.* IV. 198-199. 1860.)
- Moutin, R. [*Rosa rubella* var. *mediterranea*.] (*Soc. Dauphin. Éch. Plant. Bull.* IX. 376-377. 1882.)
- R. rubiginosa:** Savi, G[raetano]. (*In his Flora italiana . . . I.* 101-103, pl. 35. 1818.)
- Audubon, J. J. (*In his Birds of America*, II. pl. 137. 1831-34. — Ed. Q. II. pl. 126; IV. 163, pl. 244. 1841-42.)
- Timbal-Lagrange, Éd[ouard]. [*Rosa densa*.] (*Soc. Bot. France Bull.* XI. 141. 1864.)
- Guérin, R. Recherches sur les glandes du *Rosa rubiginosa* et sur leur contenu. [Extract.] (*Acad. Sci. Paris Compt. Rend.* LXXVIII. 137-138. 1874.)
- Scheutz, N. J. [W.]. Bidrag till Ölands flora. (*Bot. Notis.* 1881, pp. 151-153.)
- Rosa rubiginosa* var. *eglandulosa* (p. 152.)
- Trautvetter, E. R. von. [*Rosa rubiginosa* var.] (*Hort. Petrop. Act.* VII. pt. 2, p. 449. 1881.)
- Christ, [Hermann]. *Rosa rubiginosa* L. (*Geogr. Ges. Thüringen Mittheil.* III. 303-304. 1885.)
- R. rubrifolia:** Pourret, P. A. [*Rosa glauca*.] (*Acad. Sci. Toulouse Hist. Mém.* III. 326. 1788.)
- Bellardi, [C. A.] L. (*In his Appendix ad floram pedemontanam*, p. 23, pl. 4. 1792.)
- Seringe, N. C. Description de la *Rosa rubrifolia* et de ses variétés. [1818.] (*In his Musée helvétique d'histoire-naturelle . . . I.* 8-14, 2 pl. 1823.)
- [Ker, J. B.] *Rosa rubrifolia*. (*Bot. Reg.* V. 430, pl. 1819.)
- Schmidely, A[uguste]. *Rosa rubrifolia* Vill. var. Gaillardii Crépin forma *diminuta* Schmidely. (*Scrin. Flor. Select.* XVI. 396. 1897.)
- R. Ruga:** Lindley, John. *Rosa Ruga*. (*Bot. Reg.* XVI. 1389, pl. 1830.)
- R. rugosa:** Andr[é], Éd[ouard]. *Rosa Regaliana* Linden et André. (*Ill. Hort.* XVIII. 11-12, pl. 47. 1871.)
- E[ge]l, E[duard] von. *Rosa rugosa* Thbrg. var. *purpurea* plena oder Kaiserin des Nordens. (*Gartenfl.* XXIV. 321-323, pl. 846. 1875.)
- E[ge]l, E[duard] von. *Rosa rugosa* Thbrg. a *typica* Rgl. (*Gartenfl.* XXX. 197-198, pl. 1049. 1881.)
- Brandza, Marcel. (*Rev. Gén. Bot.* II. 433-440, il. 1890.) [Anatomy of hybrids.]
- Focke, W. O. Über einige Bastarde von *Rosa rugosa* Thbrg. — Neue Beobachtungen über Artenkreuzung und Selbststerilität. [1897.] (*Naturw. Ver. Bremen Abh.* XIV. 297-298. 1898.)
- Rosa rugosa:** Focke, W. O. *Rosa rugosa* × *multiflora*. [1899.] (*Naturw. Ver. Bremen Abh.* XVI. 244. 1900.) — Separate.
- Meehan, Thomas. *Rosa rugosa* in connection with the evolution of form. — Contributions to the life-histories of plants, XIII. (*Acad. Nat. Sci. Philadelphia Proc.* 1899, pp. 90-91. 1900.)
- R. ruscinnensis:** Orépin, Fr[ançois]. [*Rosa ruscinnensis* Déségl. et Gren.] (*Soc. Bot. France Bull.* XXXVIII. apr. pp. 46-47. 1891.)
- R. Sabini:** Orépin, Fr[ançois]. La découverte du *Rosa Sabini* Woods dans le département de l'Isère. (*Soc. Bot. Belg. Bull.* XX. pt. 2, pp. 27-29. 1881.)
- Orépin, Fr[ançois]. Note sur les *Rosa Pissarti* Carrière et *Rosa Sabini* Woods. (*Soc. Bot. Belg. Bull.* XX. pt. 2, pp. 53-54. 1881.)
- Moutin, [R.]. (*Soc. Dauphin. Éch. Plant. Bull.* XI. 464-465. 1884.)
- Cornas, Éd[ouard]. Le *Rosa Sabini* (Woods), plante nouvelle pour la flore neuchâtoise. (*Soc. Sci. Nat. Neuchâtel Bull.* XXI. (1892-93), pp. 121-129. 1893.) — Reprinted: 9 pp. O. Neuchâtel, 1892-93.
- Cornas, Éd[ouard]. [Existence près de Neuchâtel du *Rosa Sabini* (Woods).] (*Soc. Sci. Nat. Neuchâtel Bull.* XXI. (1892-93), p. 207. 1893.)
- R. sancta:** Schweinfurth, G[eorg]. (*Herb. Boissier Bull.* IV. apr. 2, pp. 205-206. 1896.)
- R. sarmentacea:** Braun, H[einrich]. Ueber einige kritische Pflanzen der Flora von Niederösterreich. (*Oesterr. Bot. Zeitschr.* XXXIX. 440-443. 1889.)
- R. Sauzeana:** Boullu, [A.]. [Description du *Rosa Sauzeana*, espèce nouvelle.] (*Soc. Bot. Lyon Bull.* V. 2-4. 1887.)
- R. saxigena:** Braun, Heinrich. *Rosa saxigena*, eine noch unbeschriebene Rosenform. (*Naturw. Ver. Tech. Hochsch. Wien Ber.* V. 25-26. 1882.)
- R. Sayi:** B[ailley], L. H. Say's Rose. (*Amer. Gard. ser.* 3, XI. 326, pl. 1. 1890.)
- R. Schlimperti:** Hofmann, Herm[ann]. *Rosa Schlimperti* n. f. *R. caninae* L. var. *dumalis* (Bechst.). (*Allg. Bot. Zeitschr.* IV. 192-193. 1896.)
- R. Scholzii:** Straehler, A[dolph]. Eine neue schlesische Rose, *Rosa gallica* × *rubiginosa* f. *umbellata* (*Rosa Scholzii* mihi). (*Deutsch. Bot. Ges. Ber.* XIV. 224-225. 1896.)
- R. sclerophylla:** Christ, H[ermann]. *Rosa sclerophylla* Scheutz, a new British Rose. (*Jour. Bot.* XIII. 102-103. 1875.)
- [Scheutz, N. J. W.] [*Rosa sclerophylla* funnen i Danmark.] (*Bot. Notis.* 1877, p. 126.)
- Attributed to Schults, N. J., which is doubtless a typographical error for Scheutz, Nils Johan Wilhelm.
- R. scotophylla:** Boullu, [A.]. (*Soc. Dauphin. Éch. Plant. Bull.* II. 41; III. 68. 1875-76.)
- R. sempervirens:** Viviani, D[omenico]. [*Rosa atrovirens*.] (*In his Florae italicae fragmenta . . . p.* 4, pl. 6. [1806].)
- [Ker, J. B.] *Rosa sempervirens*. (*Bot. Reg.* VI. 465, pl. 1820.)
- Sabine, Joseph. On the Ayrshire Rose. (*Hort. Soc. Lond. Trans.* IV. 456-467. 1822.)
- Freyn, Josef. [*Rosa sempervirens* var.] (*Zool.-Bot. Ges. Wien Verh.* XXXI. (1881), p. 379. 1882.)
- Tornabene, Francesco. [*Rosa sempervirens latifolia*.] 1889-92. — See vol. I. 432: PHYTOGRAPHY. SICILY.
- R. senticosa:** Acharius, Erik. *Rosa senticosa*, ny svensk Törnbuske. (*Svensk. Vetensk. Akad. Handl.* 1813, pp. 91-96, pl. 3.)
- R. sepium:** Braun, H[einrich]. [*Rosa sepium* var. *Haringiana*.] — In WETTSTEIN [VON WESTERSHEIM], Richard, *Ritter*. (*Oesterr. Bot. Zeitschr.* XLV. 321. 1895.)
- R. Seraphini:** Viviani, D[omenico]. (*In his Florae corsicae specierum novarum . . . diagnosis . . . p.* 8. 1824.)
- R. sericea:** Hooker, Sir W. J. *Rosa sericea*. (*Bot. Mag.* LXXXVI. pl. 5200. 1860.)
- Duchartre, P[ierre]. Note sur les aiguillons du *Rosa sericea* Lindl. (*Rev. Gén. Bot.* V. 5-11, 3 il. 1893.) — Separate.
- Duchartre, P[ierre]. Nouvelles observations sur les aiguillons du *Rosa sericea* Lindl. (*Soc. Bot. France Bull.* XL. 104-113. 1893.)

- Rosa sericea:** Mottet, S[éraphin]. *Rosa sericea*. (Rev. Hort. 1897, pp. 444-446, il. 136-137 [147-148].)
- R. Seringeana:** Godron, D. A. (In his Flore de Lorraine . . . Ed. 2, I. 255. 1857.)
- R. sicula:** Crép[er]in, F[r]ançois. *Rosa sicula*? Tratt. var. marroccana Magn. (Scri[n]. Flor. Select. III. 69. 1884.)
- R. Silverhjelmi:** Fischer, F. E. L. & Meyer, C. A. (In REGEL, Eduard von. Index Seminum . . . Hortus . . . petropolitani . . . IX. suppl. pp. 17-18. 1844. — Linnaea, XVIII. 214-215. 1844.)  
— Schrenk, A. G. (Acad. Sci. St. Pétersb. Bull. Phys.-Math. II. 195-196. 1844.)
- R. Skofitziana:** Błocki, Br[on]isław. [*Rosa Skofitziana*]. (Oesterr. Bot. Zeitschr. XXXVII. 35. 1887.)
- R. solstitialis:** Zawadzki, Al[ex]ander. (In his Enumeratio plantarum Galiciae . . . p. 192. 1835.)
- R. songarica:** Ruprecht, F. J. [*Rosa songarica* var. microcarpa]. (Acad. Sci. St. Pétersb. Mém. ser. 7, XIV. no. 4 (1869), p. 45. 1870.)
- R. Souleana:** Crép[er]in, François. Description d'une nouvelle espèce de Rose chinoise. (Soc. Bot. Belg. Bull. XXXV. pt. 2, pp. 20-23. 1896.)
- R. spinetorum:** Déségl[ise], [Alfred] & Ozanon, [Charles]. (Soc. Dauphin. Éch. Plant. Bull. VIII. 331. 1881.)  
— *Rosa spinetorum* Déségl. et Oz. (Scri[n]. Flor. Select. I. 22. 1882.)
- R. spinosissima:** Sims, John. *Rosa hispida*. (Bot. Mag. XXXVIII. pl. 1570. 1813.)  
— [Ker, J. B.] *Rosa spinosissima reversa*. (Bot. Reg. V. 431, pl. 1819.)  
— Loddiges, Conrad & Sons. *Rosa spinosissima picta*. (Loddiges' Bot. Cab. VII. pl. 687. 1822.)  
— Lindley, J[ohn]. *Rosa grandiflora*. (Bot. Reg. XI. 888, pl. 1825.)  
— [Bean], W. J. *Rosa spinosissima* var. altaica. (Gard. Chron. ser. 3, XVII. 708. 1895.)  
— Bottenbach, [Heinrich]. Die Verbreitung der *Rosa pimpinellifolia* DC. in Deutschland. (Deutsch. Bot. Monatsschr. XIV. 7-11. 1896.)  
— Gaillard, Georges. Excursion rhodologique au Salève (Haute-Savoie). *Rosa pimpinellifolia* L. × *R. rubrifolia* Vill. (Herb. Boissier Bull. VI. 832-834. 1898.)
- R. spinulifolia:** Boullu, [A.]. [*Rosa spinulifolia* var. glabrescens]. (Soc. Dauphin. Éch. Plant. Bull. IV. 113-114. 1877.)  
— Boullu, [A.]. [*Rosa spinulifolia* var. hispidella]. (Soc. Dauphin. Éch. Plant. Bull. XII. 508-509. 1885.)
- R. stellata:** Wooton, E. O. A new southwestern Rose. (Torr. Bot. Club Bull. XXV. 152-154, pl. 335. 1898.)  
— Crép[er]in, François. Observations sur le *Rosa stellata* Wooton. (Herb. Boissier Bull. VI. 725-728. 1898.)
- R. stylosa:** Ohabert, Alfred. (Soc. Bot. France Bull. XXXVI. 22-23. 1889.)  
— Crép[er]in, François. La distribution géographique du *Rosa stylosa* Desv. (Soc. Bot. Belg. Bull. XXXI. pt. 2, pp. 133-154. 1892.)
- R. suavis:** Gumpel, Fr[iedrich], Otto, Fr[iedrich] & Hayne, F. G. (In their Abbildungen der fremden . . . Holzarten, pp. 49-50, pl. 40. 1825.)
- R. subduplicata:** Richter, Aladár. *Rubus Fabryi* Alad. Richt. nov. sp. und *Rosa subduplicata* Borb. var. nov. albiflora A. Richt. (Bot. Centr. XXXVIII. 817-819. 1889.)
- R. submitis:** Granier, Ch[arles]. [*Rosa submitis*]. (In BILLOT, [P.] C. Annotations à la flore de France . . . p. 10. 1855.)
- R. subolida:** Ozanon, Ch[arles]. *Rosa subolida* Déségl. (Scri[n]. Flor. Select. III. 70. 1884.)
- R. subspoliata:** Déségl[ise], [Alfred] & Ozanon, Ch[arles]. (Soc. Dauphin. Éch. Plant. Bull. IX. 377-378. 1882.)  
— Burnat, É[mile]. *Rosa subspoliata* Déségl. et Ozan. (Scri[n]. Flor. Select. II. 51. 1883.)
- R. subtristis:** Sagorski, E[rnst]. (Deutsch. Bot. Monatschr. VII. 98-99. 1889.)
- R. sulphurea:** [Ker, J. B.] *Rosa sulphurea*. (Bot. Reg. I. 46, pl. 1815.)
- R. svanetica:** Sommier, S[te]fano & Levier, E[milio]. (Hort. Petrop. Act. XVI. 138-140. 1900.)
- Rosa sylvestris:** Both, A. W. (In his Catalecta botanica . . . I. 59-61. 1797.)
- R. sytnensis:** Kmet, [Andreas]. (In KERNER VON MARILAUN, Anton, Ritter. Schedae ad floram exsiccata[m] austro-hungaricam . . . pt. 2, pp. 28-29. 1882.)
- R. Szaboi:** Borbás, Vince[ns] von. *Rosa Szabói Borbás*. (Magy. Orvos. Termész. Nagyg. Munk. XXI. 311-312. 1882.)
- R. thyratica:** Błocki, Br[on]isław. *Rosa thyratica* nova spec. (Bot. Centr. XXXIX. 311-312. 1889.)
- R. Timeroyi:** Braun, Al[ex]ander. A pozsonymegyei *Rosa Timeroyi*. [R. Timeroyi from the comitate Pozsony.] (Magy. Növényt. Lap. X. 118-119. 1886.)
- R. tomentella:** Gillot, [Xavier]. (Soc. Dauphin. Éch. Plant. Bull. IX. 378-379. 1882.)  
— Boullu, A. *Rosa tomentella* L. var. eglandulosa Boullu. (Scri[n]. Flor. Select. II. 51. 1883.)  
— Oandargy, Paléologos. [*Rosa tomentella* var. aeolica]. (Soc. Bot. France Bull. XLV. 183. 1898.)
- R. tomentosa:** Klinggräff, C. J. von. 1848. — See vol. I. 382: PHYTOGRAPHY. GERMAN EMPIRE.  
— Baker, E. G. On a new form of *Rosa tomentosa* Woods. (Jour. Bot. XXX. 341-342. 1892.)
- R. trachyphylla:** Čslakovský, Lad[islav]. [*Rosa trachyphylla* var. glabra, var. pilosa]. (Böhm. Ges. Wiss. Sitzber. 1884, pt. 2, p. 86. 1885.)  
— Christ, [Hermann]. *Rosa trachyphylla* Rau. var. pumila. (Geogr. Ges. Thüringen Mittheil. III. 304. 1885.)
- R. tullensis:** Maire, René. (Feuille Jeun. Natur. XXV. 44. 1894-95.)
- R. turbinata:** Jacquin, N. J. Baron von. (In his Plantarum rariorum Horti . . . schoenbrunnensis . . . icones, IV. 8, pl. 415. 1804.)  
— Lenticchia, A[ntonio]. (Nuov. Giorn. Bot. Ital. ser. 2, III. 319. 1896.)
- R. Tynieckii:** Błocki, Br[on]isław. — In WETTSTEIN [VON WESTERSHEIM], R[ichard], Ritter. (Oesterr. Bot. Zeitschr. XXXIX. 311-312. 1889.)
- R. uenenensis:** Boullu, A. *Rosa uenenensis* Boullu. (Scri[n]. Flor. Select. VII. 131-132. 1888.)
- R. umbelliflora:** Scheutz, N. J. [W.]. Spridda växtgeografiska bidrag. (Bot. Notis. 1881, pp. 86-92.)  
*Rosa umbelliflora* var. horrida (p. 89.)
- R. unguicularis:** Bertoloni, Antonio. (Accad. Sci. Bologna Mem. XII. 235-236, pl. 3. 1861. — Also in his Miscellanea botanica . . . XXII. 15-16, pl. 3. 1862.)
- R. urbica:** Ozanon, Ch[arles]. *Rosa urbica* var. (Scri[n]. Flor. Select. XI. 249-250. 1892.)
- R. Vayredae:** Costa, [A. C.]. — In VAYREDA Y VILA, [Estanislao]. (Soc. Españ. Hist. Nat. Anal. XI. 83-84, pl. 3. 1882.)
- R. Vendrelyana:** Paillet, J[ustin] & Vendrely, X[avier]. (Soc. Émul. Doubs Mém. ser. 6, IV. (1889), pp. 111-112. 1890.)
- R. venusta:** Duft, C. Ueber eine neue Form der *Rosa venusta* Scheutz. (Oesterr. Bot. Zeitschr. XXX. 383-384. 1880.)  
— Wohlfarth, [Rud.]. Botanische Mittheilungen. (Ver. Freunde Naturg. Mecklenb. Arch. XLI. (1887), pp. 219-221. 1888. See p. 220.)
- R. Verloti:** Boullu, [A.]. (Soc. Dauphin. Éch. Plant. Bull. IV. 114. 1877.)
- R. versicolor:** Gorrie, William. Note on the York and Lancaster Rose (*Rosa versicolor*). (Edinb. Bot. Soc. Trans. XI. 276. 1873.)  
— Timbal-Lagrange, Édouard. (Soc. Sci. Phys. Nat. Toulouse Bull. II. 63. 1875.)
- R. Victoria hungarorum:** Borbás, Vince[ns] von. p. 10. [1882.] — From: "Napi Közlöny, XXII. no. 5."
- R. villosa:** Rebentisch, J. F. 1804. — See vol. I. 375: PHYTOGRAPHY. GERMAN EMPIRE.  
— Timbal-Lagrange, Édouard. Rapport sur la course faite le 5 juillet à Font-Romeu, suivi de notes critiques sur quelques-unes des plantes trouvées pendant cette excursion. (Soc. Bot. France Bull. XIX. apx. pp. 108-121. 1872. See p. 116.)  
— Crép[er]in, François. Le *Rosa villosa* de Linné. (Soc. Bot. Belg. Bull. XXVII. pt. 2, pp. 74-76. 1888.) — Reprinted. 3 pp. O. n. t-p. [Gand, 1888.]



**Rosa villosula:** **Paillet**, J[ustin]. Le baptême d'une fleur. O. n. t-p. [Besançon, 1867.] — *From*: "Revue littéraire de Franche-Comté, 1867, p. 362."

**R. viscida:** **Schultz**, [K. F.]. *Rosa viscida*. (*Flora*, VIII. pt. 2, Beil. pp. 78-79. 1825.)

**R. Watsoniana:** **Crépin**, François]. *Novae Rosae descriptio*. (*Soc. Bot. Belg. Bull.* XXVII. pt. 2, p. 96. 1888.) — *Reprinted*: 1 p. O. n. t-p. [Gand, 1888.]

— **Sargent**, C. S. *Rosa Watsoniana*. (*Gard. & For.* III. 476, il. 59. 1890.)

**R. Wettsteinii:** **Braun**, Heinrich. *Rosa Wettsteinii* n. sp.; ein Beitrag zur Kenntniss mehrerer Formen aus der Gruppe der *Rosa canina* L. (*Oesterr. Bot. Zeitschr.* XXXV. 303-307. 1885.) — *Reprinted*: 5 pp. O. n. t-p. [Wien, 1885.]

**R. Wichuraiana:** **Sargent**, C. S. *Rosa Wichuraiana*. (*Gard. & For.* IV. 570, il. 89. 1891.)

— *Rosa Wichuraiana*. (*Kew Bull. Misc. Inform.* 1895, pp. 300-301.)

— **Mottet**, S[éraphin]. *Rosa Wichuraiana*. (*Rev. Hort.* 1898, pp. 104-106, il. 45-46.)

**R. Woodsii:** **Lindley**, [John]. *Rosa Woodsii*. (*Bot. Reg.* XII. 976, pl. 1826.)

— **Rydberg**, P. A. (*New York Bot. Gard. Mem.* I. 225. 1900.)

**R. xanthina:** **Franchet**, A[drien]. (*Mus. Hist. Nat. Paris Nouv. Arch.* ser. 2, V. 269-270, pl. 15. 1883.)

— **Hooker**, Sir J. D. *Rosa xanthina*. (*Bot. Mag.* CXXV. pl. 766. 1899.)

### RUBUS Taxonomy

**Thunberg**, C. P. (*praeses*). De Rubo. (Diss.) (J. P. Oestmark.) 12 pp. 1 pl. sq. D. Upsaliae, [1813].

**Seringe**, [N. C.]. (*In* CANDOLLE, A. P. de & Alphonse de Prodrômus . . . II. 556-568. 1825.)

**Chamisso**, Adalbert von & **Schlechtendal**, [D. F. L. von], (*Linnaea*, II. 6-20; VI. 590. 1827-31.)

**Lees**, Edwin. Comments on some observations by Dr. Bell Salter on the genus Rubus. (*Phytologist*, II. 174-182. 1845.)

**Godron**, [D. A.]. Le genre Rubus considéré au point de vue de l'espèce. (*Soc. Sci. Nancy Mém.* 1849, pp. 210-238. 1850.) — *Reprinted*: 31 pp. O. Nancy, 1850.

**Woods**, Joseph. On the genus Rubus. (*Phytologist*, [ser. 2]. I. 441-446, 490-494. 1855-56.)

**Krahan**, Franz. Versuch die Polymorphie der Gattung Rubus zu erklären. (*Zool.-Bot. Ges. Wien Verh.* XV. 325-378. 1865.)

**Focke**, W. O. Bemerkungen über einige Rubus-Arten. (*Oesterr. Bot. Zeitschr.* XX. 97-103. 1870.)

**Warren**, J. B. L. Suggestions on the "species" question as regards Rubus. (*Jour. Bot.* VIII. 1-4. 1870.)

**Briggs**, T. R. A. Rubus adscitus Genev. and Rubus mutabilis Genev. (*Jour. Bot.* IX. 366-370. 1871.)

**Focke**, W. O. Batographische Abhandlungen. [1874-84.] (*Naturw. Ver. Bremen Abh.* IV. 139-204; VIII. 472-476. 1875-84.)

**Olos**, D[ominique]. Affinité réciproque des genres Rubus et Rosa. (*Soc. Bot. France Bull.* XXIII. 106-108. 1876.)

**Lawson**, George. On the geographical range of the species, and varieties of Canadian Rubi, over the continents of America, Asia and Europe, as indicating possible regions of primitive distribution. (*Edinb. Bot. Soc. Trans.* XII. 111-113. 1876.)

**Focke**, W. O. Ueber den Artbegriff im Pflanzenreiche, erläutert an den Formenkreisen der Gattung Rubus. (*Kosmos*, I. 115-131. 1877.)

— *Meine Brombeer-Studien*. (*Oesterr. Bot. Zeitschr.* XXVII. 325-333. 1877.)

— On some hybrid Brambles. (*Jour. Bot.* XV. 367-369. 1877.)

**Kuntze**, [K. E.] O. Methodik der Speciesbeschreibung und Rubus; Monographie der einfachblättrigen und krautigen Brombeeren verbunden mit Betrachtungen über die Fehler der jetzigen Speciesbeschreibungsmethode nebst Vorschlägen zu deren Änderung. [2]+160 pp. 1 il. 1 pl. 1 tab. Q. Leipzig, 1879.

**Foerster**, Arnold. Über die Polymorphie der Gattung Rubus (Brombeere) . . . (*In* Festschrift zur Begrüssung der 34. Versammlung deutscher Philologen und Schulmänner zu Trier; überreicht im Namen der 16. Versammlung rheinischer Schulmänner. [1]+194 pp. Q. Bonn, 1879. See pp. 151-176.) — *Reprinted*: 28 pp. Q. Aachen, 1880.

**Focke**, W. O. Künstliche Pflanzen-Mischlinge. [1880.] (*Naturw. Ver. Bremen Abh.* VII. 72. 1882.)

— Über die natürliche Gliederung und die geographische Verbreitung der Gattung Rubus. (*Bot. Jahrb.* I. 87-103. 1881.)

**Henslow**, George. Foliage of Raspberry and Blackberry. (*Jour. Bot.* XXVII. 313. 1889.)

**Focke**, W. O. Thunberg; dissertatio de Rubo. [1892.] (*Naturw. Ver. Bremen Abh.* XII. 340-342. 1893.) — *Separate together with his* "Die Rubi der Canaren," pp. 337-339.

**Boulay**, [J. N.]. De la marche à suivre dans l'étude des Rubus. (*Soc. Bot. France Bull.* XL. 79-89. 1893.) — *Reprinted*: 11 pp. Q. n. t-p. [Paris, 1893.]

**Krause**, E. H. L. Synopsis prodromalis specierum Ruborum moriferorum europaeorum et boreali-americanarum. (*Bot. Jahrb.* XVI. Beibl. no. 39, pp. 1-4. 1893.)

**Boulay**, [J. N.]. Études batologiques. 28 pp. (*Soc. Sci. Bruxelles Ann.* XXI. (1896-97), pt. 2, pp. 103-130. 1897.) — *Reprinted*: 30 pp. O. Bruxelles, 1897.

**Focke**, W. O. Zur Kenntnis einiger ausländischen Rubus-Arten. [Rubus illecebrosus, R. modicus.] [1899.] (*Naturw. Ver. Bremen Abh.* XVI. 278-279. 1900.)

**Krause**, E. H. L. Nova synopsis Ruborum Germaniae et Virginiae. Pt. I. 105 pp. 12 pl. F. Saarlouis, 1899.

### North America

**Richardson**, John. [Rubus triflorus, R. propinquus.] (*In* FRANKLIN, [Sir] John. Narrative of a journey to the . . . Polar Sea . . . [Ed. 2], pp. 747-748. 1823.)

**Hooker**, [Sir] W. J. (*Hooker Comp. Bot. Mag.* I. 24-25. 1835.)

**Focke**, W. O. Rubi americani. — Batographische Abhandlungen, I. (*Naturw. Ver. Bremen Abh.* IV. 140-168. 1875.)

**Bailey**, L. H. Our Blackberries and Raspberries. — Notes from a garden herbarium, II. (*Amer. Gard.* ser. 3, XI. 719-723, 6 il. 1890.)

— The Dewberries. — Notes from a garden herbarium, I, III. (*Amer. Gard.* ser. 3, XI. 641-642, 1 il., 1 pl.; ser. 3, XII. 82-84, 3 il. 1890-91.)

**Millsbangh**, C. F. & **Nuttall**, L. W. (*Field Columb. Mus. Publ. Bot. Ser.* I. pt. 2, pp. 209-211. 1896.)

**Brainerd**, Ezra. The Blackberries of New England. (*Rhodora*, II. 23-29. 1900.)

### South and Central America

**Chamisso**, Adal[bert von] & **Schlechtendal**, [D. F. L. von]. (*Linnaea*, V. 571. 1830.)

**Schlechtendal**, D. F. L. von. (*Linnaea*, XIII. 266-271. 1839.)

**Liebmann**, F. [M.]. Mexico and Central-Americas Rubi. (*Naturh. For. Kjöbenhavn Vidensk. Meddel.* IV. 150-164. 1852.) — *Reprinted*: 15 pp. O. n. t-p. [Kjöbenhavn, 1852.]

**Focke**, W. O. Rubi americani . . . 1875. — See NORTH AMERICA, above.

— Die Rubus-Arten der Antillen. (*Naturw. Bremen Abh.* XI. 409-412. 1890.)

**Smith**, J. D. (*Bot. Gaz.* XVI. 3; XVIII. 201-203; XXIII. 243. 1891-97.)

### Europe as a whole

**Steven**, Christian von. [Rubus sanctus, R. oligacanthus.] (*Soc. Nat. Moscou Bull.* XXIX. pt. 2, pp. 178-179. 1856.)

**Sabranaky**, H[einrich]. Batographische Miscellaneen. (*Deutsch. Bot. Monatsschr.* VII. 129-132; VIII. 5-9; X. 72-77. 1889-92.)

**Gelert**, O[tto]. Batologische Notizen. (*Bot. Centr.* XLII. 393-397. 1890.)

**Boulay**, [J. N.]. Subdivision de la section Eubatus Fock. (Rubi fruticosi veri Arrhen.) (*Soc. Bot. France Bull.* XLII. 391-417. 1895.)

**Utsch**, [Jacob]. Diagnosen neuer Brombeer-Bastarde und Bemerkungen zu C. Baenitz Herbarium Europaeum, Lief. 90. Prospekt 1896. (*Deutsch. Bot. Monatsschr.* XIV. 4-5. 1896.)

**Friderichsen**, K[ristian]. Beiträge zur Kenntniss der Rubi corylifolii. (*Bot. Centr.* LXX. 340-350, 401-408; LXXI. 1-13. 1897.) — *Reprinted*: 29 pp. O. t-p-c. Cassel, 1897.

**Baenitz**, C. [G.]. Ueber seltene und neue Rubi und Rubus-Hybriden aus Baden, Bayern, Braunschweig, der Hercegovina, Schlesien und Ungarn in C. Baenitz' Herbarium Europaeum. (*Oesterr. Bot. Zeitschr.* XLVIII. 22-29, 63-68. 1898.)

## Scandinavia

**Arrhenius, J. P. (auctor).** Ruborum Sueciae disposito monographico-critica. (Diss.) (Elias Fries, *praeses*.) Pt. I.—IV. (64 pp.) O. Upsaliae, [1839]. — Reprinted under the title: *Monographia Ruborum Sueciae*. 64 pp. O. Upsaliae, 1840.  
Pt. II. by the author and Henricus Ferner; pt. III. by the author and Carolus J. Lindeberg; pt. IV. by the author and Hjalmar Jos. Holmgren.  
— Om de karakterer, som kunna tagas af semina, vid bestämmandet af Rubus-arterne. (*Bot. Notis*. 1840, pp. 92–95.)

Contains also a Latin key.

**Hartman, C. J.** 1840. — See vol. I. 354: PHYTOGRAPHY. SCANDINAVIA.

**Lindblom, A. E.** [Växtfynd i Blekinge, Sverige.] (*Bot. Notis*. 1840, p. 176.)

**Hartman, C. J.** (*Bot. Notis*. 1841, pp. 90–92.)

**Arrhenius, [J. P.]**. [För Sverige och Danmark nya Rubus-arter.] (*Bot. Notis*. 1844, p. 102.)

**Lindblom, A. E.** Fytografiska anmärkingar. (*Bot. Notis*. 1845, pp. 43–46. See pp. 45–46.)

**Lindeberg, C. J.** (*Bot. Notis*. 1850, p. 29.)

— Fortsatta exkursioner i Bohus län åren 1852–1853. (*Bot. Notis*. 1854, pp. 1–10. See pp. 6–8.)

**Westerlund, C. A.** Blekinges Rubus-arter. (*Bot. Notis*. 1854, pp. 169–177.)

**Areschoug, F. W. C.** [Monografi öfver Skånes Rubus-arten.] (*Bot. Notis*. 1855, pp. 24–32.) — From his "Botaniska observationer. (Diss.) Lund, 1854."

— Om de skandinaviska Rubusformerna af gruppen Corylifolii. (*Bot. Notis*. 1871, pp. 137–143, 169–179.) — Reprinted: 16 pp. O. n. t-p. [Lund, 1871.]

**Lange, Joh[an].** 1871. — See vol. I. 356: PHYTOGRAPHY. SCANDINAVIA.

**Scheutz, [N.] J. [W.]**. Nya växtlokaler. (*Bot. Notis*. 1873, pp. 41–45.) [Rubus *Idaeus* L. var. *concolor*, R. *Radula* Wein. var. *viridis*.]

**Lange, Joh[an].** 1874. — See vol. I. 357: PHYTOGRAPHY. SCANDINAVIA.

**Areschoug, F. W. C.** Rubus L. (In BLYTT, M. W. & A. G. Norges flora . . . III. 1153–1175. 1876.) — Reprinted under the title: Norges Rubi. 24 pp. O. [Christiania, 1876.] — [Résumé.] (*Bot. Notis*. 1876, pp. 45–50.)

**Lund, A. A. W.** Om Westervikstraktens Björnhallonarter. (*Bot. Notis*. 1877, pp. 140–142.) — Reprinted from: "Årsberättelse jemte inbjudning till årsexamen vid Westerviks på realinien högre elementarlärverk den 8 och 9 Juni 1877," pp. 1–22.

**Lindeberg, C. J.** Herbarium Ruborum Scandinaviae. Fasc. I. Göteborg, 1882. (*Bot. Notis*. 1883, pp. 104–106.)

Review with Latin diagnoses of new Rubi; text in Latin and Swedish.

**Neuman, L. M.** (*Svensk. Vetensk. Akad. Öfvers.* XL. pt. 8, pp. 55–56, 63–83. 1883.)

— Anteckningar angående Rubus-floram i nordvestra Skåne, på Hallandsås och i södra Halland. (*Bot. Notis*. 1885, pp. 85–96.)

**Scheutz, N. J. [W.]**. (*Bot. Notis*. 1885, pp. 164–166.)

**Areschoug, F. W. C.** Some observations on the genus Rubus. 182+3 pp. (*Lund. Univ. Årsskr.* XXI. (1884–85), pt. 3, no. 9; XXII. (1885–86), pt. 2, no. 5. 1885–87.) — Reprinted: 182+3 pp. Q. Lund, 1885–86.

— Exsiccatur öfver nordiska Rubi. (*Bot. Notis*. 1886, pp. 33–39, 76–81. — See also 1887, pp. 78–83.)

Critical review of Lindeberg, C. J. Herbarium Ruborum Scandinaviae and Friderichsen, K. & Gelert, O. Rubi exsiccati Danicae & Slesvigiae.

**Lindeberg, C. J.** Genmål [till C. F. Areschoug's Recension öfver Lindeberg, C. J., Herbarium Ruborum Scandinaviae. Fasc. I. & II. i Bot. Notis. 1886, p. 33–39, 76–81.] (*Bot. Notis*. 1887, pp. 69–78, 126. — See also pp. 78–83.)

**Neuman, L. M.** Om Rubus *corylifolius* Arrh. och R. *pruinosis* Arrh., deras nomenklatur och arträtt. (*Svensk. Vetensk. Akad. Öfvers.* XLIV. pt. 10, pp. 629–645. 1887.)

**Areschoug, F. W. C.** Om Rubus *affinis* Whe. och R. *relatus* F. Aresch. (*Bot. Notis*. 1888, pp. 1–4.)

**Friderichsen, K[ristian] & Gelert, O[tto]**. Danmarks og Slesvigs Rubi. (Les Rubus de Danemark et de Slesvig.) (*Bot. Tidsskr.* XVI. 46–135, 230–232, 236–237, apx. pp. 10–31. 1888.)

With a French résumé (apx., pp. 10–31).

**Neuman, L. M.** Om tvenne Rubi från mellersta Halland. [Rubus *hallandicus*, R. *eluxatus*.] (*Bot. Notis*. 1888, pp. 52–60.)

**Areschoug, F. W. C.** Ueber Rubus *obovatus* G. Br. und Rubus *ciliatus* C. J. Lindeb. (*Bot. Centr.* XXXVII. 268–270, 298–300. 1889.)

**Norman, J. M.** (*Vidensk. Selsk. Christiania Forh.* XXXVII. no. 16, pp. 24–25. 1893.)

**Lidforss, Bengt.** Batologiska iakttagelser. (*Svensk. Vetensk. Akad. Öfvers.* LVI. pt. 1, pp. 21–35. 1899.)

## Russia

**Focke, W. O.** (*Naturw. Ver. Bremen Abh.* IV. 177–184. 1875.)

## German Empire

**Weihe, [K. E.] A. & Nees von Esenbeck, C. G.** Die deutschen Brombeersträucher . . . [10]+130 pp. 52 pl. F<sup>4</sup>. Elberfeld, 1822–27. — Rubi germanici descripti et figuris illustrati . . . [10]+116 pp. [52 pl.] F<sup>4</sup>. Elberfeldae, 1822–27.

**Weihe, [K. E. A.]** Rubus. (*Flora*, VIII. pt. 2, pp. 755–759. 1825.)

**Lasch, W[ilhelm]**. Die Rubusformen, welche und wie sie um Driesen wildwachsen. (*Linnaea*, VIII. 293–315. 1833.)

**Ortmann, A[nton]**. (*Flora*, XVIII. pt. 2, pp. 486–499. 1835.)

**Jungst, L. V.** 1837. — See vol. I. 379: PHYTOGRAPHY. GERMAN EMPIRE.

**Wirtgen, Ph[ilipp]**. (*Bot. Ver. Mittel- & Niederrhein Jahresber.* II. 103–110. 1839.)

**Kaltenbach, J. H.** (In his *Flora des Aachener Beckens* . . . pp. 263–302. 1843.)

**Ley, Wilhelm]**. Ueber Rubus *concolor* Ley und Rubus *floribundus* Ley, zwei neue Species dieser Gattung aus der Umgegend Eupen's. (*Naturh. Ver. Preuss. Rheinl. Verh.* II. 19–22. 1845.)

**Betcke, E. F.** Monographische Beschreibung der Brombeersträucher Meklenburgs. (*Ver. Freunde Naturg. Mecklenb. Arch.* IV. 73–144. 1850.) — Reprinted: 72 pp. O. Neubrandenburg, 1850.

**Wimmer, Friedrich]**. Ueber die schlesischen Arten der Sippe Rubus. (*Schles. Ges. Vaterl. Kult. Jahresb.* XXXIII. 86–87. 1855.)

**Metzsch, J. C.** Rubi hennebergenses. Beitrag zur Kenntniss deutscher Brombeersträucher. (*Linnaea*, XXVIII. 89–202. 1856.) — Reprinted: 114 pp. O. n. t-p. [Berlin, 1856.]

**Sandtner, O[tto]**. Zur Kenntniss der bayerischen Brombeersträucher. (*Flora*, XXXIX. 192–205. 1856.)

**Molendo, Ludwig]**. Beitrag zur Kenntniss der Brombeersträucher Südbayerns. (*Flora*, XL. 465–473. 1857.)

**Müller, P. J.** Beschreibung der in der Umgegend von Weissenburg am Rhein wildwachsenden Arten der Gattung Rubus, nach Beobachtungen gemacht in den Jahren 1856 und 1857. (*Flora*, XLI. 129–140, 149–157, 163–174, 177–185. 1858.)

**Schramm, (Oekonomie-Commissionsrath)**. Zur Flora der Mark Brandenburg und speciell der Stadt Brandenburg und Umgegend. (*Flora*, XLI. 707–722. 1858. See pp. 713–716.)

**Müller, P. J.** Versuch einer monographischen Darstellung der gallo-germanischen Arten der Gattung Rubus. (*Pollichia Jahresber.* XVI.–XVII. 74–208. 1859.)

**Schultz-Schultzenstein, [K. H.]**. Ueber die Formenconstanz der Brombeeren zwischen dem Deister und den Mooren bei Hannover. (*Ges. Deutsch. Naturf. Aerzte Ber.* XL. (1865), pp. 174–175. 1866.)

**Kuntze, Otto]**. Reform deutscher Brombeeren; Beiträge zur Kenntniss der Eigenschaften der Arten und Bastarde des Genus Rubus L. 127 pp. D. Leipzig, 1867.

**Focke, W. O.** Beiträge zur Kenntniss der deutschen Brombeeren, insbesondere der bei Bremen beobachteten Formen. (*Naturw. Ver. Bremen Abh.* I. 261–328; II. 457–468. 1868–71.) — Reprinted: Pt. I. 68 pp. O. Bremen, 1868. — Separate. Pt. II.

**Banning]**. Die Brombeeren der Gegend von Minden. pp. 3–15. O. Minden, 1874. — From: "Evang. Gymnas. u. Realschule zu Minden. Jahresbericht, 1874."

**Areschoug, F. W. C.** Ueber ein Paar Weihe'scher Rubi. (*Bot. Zeit.* XXXIV. 337–343. 1876.)

**Focke, W. O.** Synopsis Ruborum Germaniae. Die deutschen Brombeerarten ausführlich beschrieben und erläutert. 5+434 pp. O. Bremen, 1877.

**Winter, F[erdinand]**. Beiträge zur Flora des Saargebiets. (*Naturh. Ver. Preuss. Rheinl. Verh.* XXXIV. 197–202. 1877.)

- Förster**, [Arnold]. 1878. — See vol. I. 387: PHYTOGRAPHY. GERMAN EMPIRE.
- Krause**, E. H. L. Rubi rostochiensis; Uebersicht der in Mecklenburg bis jetzt beobachteten Rubusformen mit besonderer Berücksichtigung der Umgegend Rostock's. (*Ver. Freunde Naturg. Mecklenb. Arch.* XXXIV. 177-225. 1880.)
- Warnstorf**, K[arl]. Zwei Tage in Havelberg und ein Ausflug nach der Ostprieignitz; ein Beitrag zur Flora der Mark. (*Bot. Ver. Brandenb. Verh.* XXI. Abh. pp. 149-150. 1880. — See also pp. 153-155.)
- Braun**, G[ottlieb]. [Notes sur l'Herbarium Ruborum germanicorum.] (*Soc. Bot. France Bull.* XXVIII. 172-175. 1881.)
- Braeucker**, Th. 292 deutsche, vorzugsweise rheinische, Rubus-Arten und Formen. 4+1+112 pp. O. Berlin, 1882.
- Hatz**, [Hermann]. Beiträge zur Rubusflora des badischen Oberlandes. (*Bot. Ver. Baden Mitteil.* I. 1-6. 1882. — See also pp. 72-74.)
- Progel**, Augustus]. (*Bot. Ver. Landshut Ber.* VIII. 91-110. 1882.)
- Bertram**, W[erner]. 1883. — See vol. I. 388: PHYTOGRAPHY. GERMAN EMPIRE.
- Dufft**, C. Beiträge zur Flora von Thüringen. (*Deutsch. Bot. Monatschr.* I. 4-8, 19-22. 1883.)
- Waldner**, H[enri]. Botanicorum crux et scandalum. (*Bot. Ver. Baden Mitteil.* V. 49-52, 82-85. 1883.)
- Mes**, Karl. Die Arbeit Herrn H. Waldner's in Nr. 5. der Mitteilungen des botanischen Vereins für den Kreis Freiburg und das Land Baden. (*Bot. Ver. Baden Mitteil.* X. 93-97. 1884.)
- Focke**, W. O. Die nordwestdeutschen Rubus-Formen und ihre Verbreitung. [1885.] (*Naturw. Ver. Bremen Abh.* IX. 92-102. 1887.)
- Rubus. (*In* POTONIE, Henry. *Illustrierte Flora von Nord- und Mitteldeutschland mit einer Einführung in die Botanik*, pp. 250-266, il. 1885.)
- Krause**, E. H. L. Rubi berlinenses. (*Bot. Ver. Brandenb. Verh.* XXVI. Abh. pp. 1-23. 1885.) — Reprinted: 23 pp. O. n. t-p. [Berlin, 1885.]
- Die Rubi suberecti des mittleren Norddeutschland. (*Deutsch. Bot. Ges. Ber.* IV. 80-82. 1886.)
- Sagoraki**, [Ernst]. Einige Bemerkungen zur Bearbeitung der genera Hieracium, Rosa u. Rubus in Garcke's Flora von Deutschland. (*Deutsch. Bot. Monatschr.* V. 33-37. 1887.)
- Einige neue Rubusformen aus Thüringen. (*Deutsch. Bot. Monatschr.* V. 81-86. 1887.)
- Krause**, E. H. L. Ueber die Rubi corylifolii. (*Deutsch. Bot. Ges. Ber.* VI. 106-108. 1888.)
- Warnstorf**, K[arl]. Weitere Beiträge zur Flora der Uckermark. (*Bot. Ver. Brandenb. Verh.* XXXII. Abh. pp. 255-271. 1891. See pp. 261-263.)
- Wobst**, K. [A.]. Beiträge zur Brombeerflora des Königreichs Sachsen. (*Naturw. Ges. Isis Dresden Sitzber.* 1890, Abh. pp. 50-72. 1891.)
- Demandt**, Ph. Drei neue Rubus-Arten. (*Deutsch. Bot. Monatschr.* X. 1-5. 1892.)
- Schwarz**, A. F. 1892-1900. — See vol. I. 389: PHYTOGRAPHY. GERMAN EMPIRE.
- Focke**, W. O. Vorläufige Mitteilungen über die Verbreitung einiger Brombeeren im westlichen Europa. (*Naturw. Ver. Bremen Abh.* XII. 349-360. 1893.)
- Münderlein**, [Johannes]. Die Rubus-Flora der Umgebung Nürnbergs. (*Deutsch. Bot. Monatschr.* XI. 98-103. 1893.)
- Woerlein**, Georg. 1893. — See vol. I. 389: PHYTOGRAPHY. GERMAN EMPIRE.
- Göts**, A. Die Rubusflora des Elzthales. (*Bot. Ver. Baden Mitteil.* CV. 47-50; CVII.-CIX. 87-88; CXVII. 151-157. 1893-94.)
- Focke**, W. O. Ueber Rubus Menkei Wl. et N. und verwandte Formen. [1894.] (*Naturw. Ver. Bremen Abh.* XIII. 141-160. 1896.) — Separate.
- Sagoraki**, [Ernst]. Zwei neue Rubusformen. (*Deutsch. Bot. Monatschr.* XII. 1-3. 1894.)
- Göts**, A. Zur Publikation des Rubus folio-crispatus Goetz und des Rubus empelios Focke. (*Bot. Ver. Baden Mitteil.* CXXVII.-CXXVIII. 255-257; CXXXI.-CXXXII. 290-291. 1894-95.)
- Utsch**, [Jacob]. Hybriden im Genus Rubus. 3 pts. (*Westfäl. Prov.-Ver. Wiss. Kunst Jahresber.* XXII. 143-236; XXIII. 145-201; XXIV. 108-177; XXV. 138-194. 1894-97.) — Reprinted: Pt. II.-III. 57+73 pp. O. n. t-p. [Münster i. W., 1895-96.]
- Baenitz**, C. [G.]. Ueber seltene und neue schlesische Rubi und Rubi-Hybriden in C. Baenitz' Herbarium Europaeum, Lieferung 98. (*Oesterr. Bot. Zeitschr.* XLVI. 433-438. 1896.)
- Gelert**, O[tto]. Brombeeren aus der Provinz Sachsen. (*Bot. Ver. Brandenb. Verh.* XXXVIII. Abh. pp. 106-114. 1896.)
- Spribille**, F[ranz]. Die bisher in der Provinz Posen beobachteten Rubi. (*Bot. Ver. Brandenb. Verh.* XXXIX. Abh. pp. 43-61. 1897.)
- Schott**, Anton. Beiträge zur Flora des Böhmerwaldes. (*Deutsch. Bot. Monatschr.* XV. 53-56, 148-150; XVI. 85-88. 1897-98.)
- Gelert**, O[tto]. Die Rubus-Hybriden des [J.] Utsch und die Rubus-Lieferungen in C. Baenitz: Herbarium Europaeum 1897-1898. (*Oesterr. Bot. Zeitschr.* XLVIII. 127-130. 1898. — See also p. 273.)
- Utsch**, [J.]. Erwiderng. (*Oesterr. Bot. Zeitschr.* XLVIII. 273-274. 1898.)
- Hofmann**, H[ermann]. [Rubus saxonicus, R. pinicola.] (*Naturw. Ges. Isis Dresden Sitzber.* 1897, Abh., pp. 95-99. 1898.)
- Huelsen**, R[udolf]. Ueber die Ergebnisse meiner Excursionen zur Erforschung der Rubus-Formen. (*Bot. Ver. Brandenb. Verh.* XL. 30-34. 1898.)
- Krause**, E. H. L. Die Brombeeren der Provinz Westpreussen dargestellt nach dem Herbariumsmaterial des Provincial-Museums zu Danzig. (*Naturf. Ges. Danzig Schrift.* new ser. IX. pt. 3-4, pp. 75-98. 1898.) — Reprinted: 24 pp. O. n. t-p. [Danzig, 1898.]
- Spribille**, F[ranz]. Neue Standorte für Posener Rubi. (*Bot. Ver. Brandenb. Verh.* XL. Abh. pp. 13-22; XLI. Abh. pp. 211-218. 1898-1900.)
- Einige Bemerkungen über die Rubi und Rosae der Provinz Posen. (*Phys.-Oek. Ges. Königsberg Schrift.* XL. Abh. pp. 64-68. 1899.)
- Krause**, E. H. L. Die Brombeeren im Herbarium des Naturhistorischen Vereins der preussischen Rheinlande und Westfalens. (*Naturh. Ver. Preuss. Rheinl. Verh.* LVII. 59-118. 1900.) — Separate.
- Spribille**, F[ranz]. Floristische Beobachtungen aus Schlesien. (*Bot. Ver. Brandenb. Verh.* XLII. pt. 1, Abh. pp. 165-174. [1900.] See pp. 166-171.)

## Holland and Belgium

- Du Mortier**, B. [C.]. Monographie des espèces du genre Rubus indigènes en Belgique. (*Soc. Bot. Belg. Bull.* II. 220-237. 1863.) — Reprinted under the title: Monographie des Ronces de la flore belge. 20 pp. O. [Bruxelles, 1863.] — (Also in his *Opuscules de botanique* . . . pp. 115-132. 1862-63.)
- Baker**, J. G. Notice sur les Rubus des environs de Spa. (*Soc. Bot. Belg. Bull.* XXV. pt. 2, pp. 51-53. 1886.)
- Durand**, Théophile. Essai d'une monographie des Ronces de Belgique. (*Soc. Bot. Belg. Bull.* XXVI. pt. 1, pp. 289-369. 1887.)
- Notes rubologiques. (*Soc. Bot. Belg. Bull.* XXIX. pt. 2, pp. 126-132. 1890.)
- Vuyck**, L. Het geslacht Rubus; determinatie tabellen voor inlandsche soorten. (*Nederl. Kruidk. Arch.* ser. 3, II. 129-170. 1900.)

## British Islands

- Wilson**, W[illiam]. (*Hooker Jour. Bot.* I. 258-259. 1834.)
- Lees**, Edwin. Remarks on the mode of growth of the British fruticose Rubi; and the forms derivable from Rubus caesius. (*Edinb. Bot. Soc. Trans.* I. 172-178, 1 pl. 1844.)
- Salter**, T. B. Description of three new species of Rubus. (*Ann. Mag. Nat. Hist.* XV. 305-307. 1845.)
- Observations on the genus Rubus, [with a notice of the species observed during three days at Selborne]. (*Phytologist*, II. 87-92, 97-108, 131-139. 1845.)
- Remarks on some forms of Rubus. (*Ann. Mag. Nat. Hist.* XVI. 361-372. 1845. — *Edinb. Bot. Soc. Trans.* II. 225-236. 1846.)
- Babington**, C. C. A synopsis of the British Rubi. (*Ann. Mag. Nat. Hist.* XVII. 165-175, 235-247, 314-322; XIX. 17-19, 83-87; ser. 2, II. 32-43. 1846-48. — *Edinb. Bot. Soc. Trans.* II. 245-276; III. 1-7, 51-61. 1846-50.) — Reprinted: 34 pp. O. London, 1846. — Reprinted: Suppl. I.-II. 7+11 pp. n. t-p. [Edinburgh], 1850.]
- Bloxam**, Andrew. Note on the British Rubi. (*Phytologist*, III. 181-183. 1848.)

- Lees, Edwin.** On certain forms or species of fruticose Brambles experimentally proved to be permanent. (*Phytologist*, III. 53-55. 1848.)  
— Remarks on the "Rubus leucostachys" of Lindley, Leighton (Flor. Shrops.), and Lees, and "Rubus nitidus" of Babington and Leighton's Fasciculus. (*Phytologist*, III. 357-363. 1848.)
- Leighton, W. A.** Notes on Shropshire Rubi. (*Phytologist*, III. 71-76, 159-166, 173-178. 1848.)
- Meehan, Thomas.** A list of Rubi observed near London in 1846-7, with observations. (*Phytologist*, III. 9-10. 1848.)
- Salter, T. B.** A descriptive table of British Brambles. (*Bot. Gaz. Henfrey*, II. 113-131. [1850.]  
— Critical notes on British Brambles. (*Bot. Gaz. Henfrey*, II. 147-156. [1850.]
- Babington, C. C.** Descriptions of Rubi. (*Ann. Mag. Nat. Hist.* ser. 2, IX. 123-128. 1852. — *Edinb. Bot. Soc. Trans.* IV. 137-142. 1853.)
- Lees, Edwin.** A descriptive list of the British Rubi. (*Phytologist*, IV. 817-825, 917-932. 1853.)  
— Worcestershire Rubi. (Brambles.) (*In his* The botany of Worcestershire, apx. pp. 37-48. 1867.)
- Babington, C. C.** The British Rubi; an attempt to discriminate the species of Rubus known to inhabit the British Isles. 8+3+305 pp. D. London, 1869.
- Briggs, Archer.** Stations of, and notes respecting some Plymouth Rubi. (*Jour. Bot.* VII. 33-40. 1869.)
- Warren, J. B.** Some account of Cheshire Rubi. (*Jour. Bot.* VII. 353-360. 1869.)  
— On the Dumetorum group of Rubi in Britain. (*Jour. Bot.* VIII. 149-154, 169-176, pl. 106-107. 1870.) — Reprinted: 15 pp. 2 pl. O. [London, 1870.]
- Bagnall, J. E.** 1876. — See vol. I. 403: PHYTOGRAPHY. BRITISH ISLANDS.
- Babington, C. C.** Notes on Rubi. (*Jour. Bot.* XVI. 85-87, 114-117, 142-145, 175-178, 207-209. 1878.)
- Bagnall, J. E.** Notes on the Rubi of Warwickshire. (*Jour. Bot.* XX. 99-104, 142-147. 1882.)
- Baker, J. G.** On the relation of the British forms of Rubi to the continental types. (*Jour. Bot.* XXIV. 4-7, 43-47, 71-77. 1886.)
- Babington, C. C.** Notes on British Rubi. (*Jour. Bot.* XXIV. 216-223, 225-237. 1886.) — Reprinted: 19 pp. O. t-p-c. [London, 1886.] — Supplement to Notes on Rubi. (*Jour. Bot.* XXV. 20-23, 327-333. 1887.)
- Focke, W. O.** Notes on English Rubi. (*Jour. Bot.* XXVIII. 97-103, 129-135. 1890.) — Reprinted: 13 pp. O. n. t-p. [London, 1890.]  
— Short descriptive notes on three Rubi. (*Jour. Bot.* XXVIII. 165-166. 1890.)
- Rogers, W. M.** An essay at a key to British Rubi. (*Jour. Bot.* XXX. 108-114, 142-145, 200-205, 230-235, 266-272, 299-305, 333-341; XXXI. 3-10, 40-48. 1892-93.) — Reprinted: 56 pp. O. London, 1893.
- Ley, Augustin.** Two new British Rubi. (*Jour. Bot.* XXXI. 13-16. 1893.)
- Murray, R. P.** Further notes on Dorset Rubi. (*Dorset Nat. Hist. Antiq. Field Club Proc.* XIV. 179-181, 1 pl. 1893.)  
Plate illustrates *Rubus Durotrigum*.
- Ley, Augustin.** Three new Bramble forms. (*Jour. Bot.* XXXII. 142-144. 1894.)
- Rogers, W. M.** Rubi notes. (*Jour. Bot.* XXXII. 40-50. 1894.) — Reprinted: 10 pp. O. n. t-p. [London, 1894.]
- Linton, E. F.** The genus *Rubus* in the supplement to the third edition of English botany. (*Ann. Scott. Nat. Hist.* 1895, pp. 182-192.) — Separate: t-p-c.
- Rogers, W. M.** On the Rubi list in "London catalogue," ed. 9. (*Jour. Bot.* XXXIII. 45-49, 77-82, 100-108. 1895.)
- [Babington, C. C.]** Professor Babington on *Rubus* in 1891. (*Jour. Bot.* XXXIV. 285-291. 1896.) — Reprinted: 7 pp. O. n. t-p. [London, 1896.]
- Ley, Augustin.** Herefordshire Rubi. (*Jour. Bot.* XXXIV. 155-162. 1896.)
- Rogers, W. M.** Two new Brambles from Ireland. (*Jour. Bot.* XXXIV. 504-506. 1896.)  
— On some Scottish Rubi. (*Jour. Bot.* XXXV. 42-50. 1897.)  
— Radnorshire and Breconshire Rubi. (*Jour. Bot.* XXXVII. 193-198. 1899.)
- Rogers, W. M.** Handbook of British Rubi. 14+111 pp. O. London, 1900.

## France

- Candolle, A. P. de.** (*In his* Catalogus plantarum Horti . . . monspeliensis, p. 139. 1813.)
- Godron, [D. A.]** Monographie des Rubus qui croissent naturellement aux environs de Nancy. (*Soc. Sci. Nancy Mém.* pp. 55-99. 1842.) — Reprinted: 45 pp. O. Nancy, 1843.
- Billot, [P.] C.** (*In his* Annotation à la flore de France . . . pp. 279-280. 1855.)
- Müller, P. J.** Description de quelques espèces nouvelles de Rubus. (*In* BILLOT, [P.] C. Annotations à la flore de France . . . pp. 291-295. 1855.)
- Chaboisseau, [Théodore].** Observations sur douze espèces de Rubus du département de la Vienne. (*Soc. Bot. France Bull.* VII. 265-269. 1860.)
- Genevier, Gaston.** Essai sur quelques espèces du genre Rubus de Maine et Loire et de la Vendée. (*Soc. Acad. Maine-et-Loire Mém.* VIII. 66-108; X. 17-37. 1860-61.) — Reprinted: 43 pp. O. Angers, 1860.
- Mueller, P. J.** Rubologische Ergebnisse einer dreitägigen Excursion in die granitischen Hoch-Vogesen der Umgegend von Gérardmer (Vogesen-Depart., Frankreich). (*Bonplandia*, IX. 276-314. 1861.)
- Chaboisseau, [Théodore].** De l'étude spécifique du genre Rubus. (*Congr. Sci. France Sess. XXVIII.* pt. 3, pp. 333-374. 1863.) — Reprinted: 44 pp. O. Bordeaux, 1863.
- Genevier, Gaston.** Observations sur la collection de Rubus de l'herbier de T. Bastard. (*Soc. Acad. Maine-et-Loire Mém.* XIV. 80-96. 1863.)  
— [Rubus.] (*Soc. Acad. Maine-et-Loire Mém.* XX. 29-33. 1866.)  
— Essai monographique sur les Rubus du bassin de la Loire. (*Soc. Acad. Maine-et-Loire Mém.* XXIV. 1-346. 1868.) — Reprinted: 346 pp. O. Angers, 1868. — Premier supplément; suivi de la clé analytique. (*Soc. Acad. Maine-et-Loire Mém.* XXVIII. 1-96. 1873.) — Reprinted: 96 pp. O. Paris, [1873]. — Monographie des Rubus du bassin de la Loire. Ed. 2 rev. & enl. [2]+10+394+[1] pp. O. Paris & Nantes, 1880. — Ed. 2 rev. & enl. [2]+10+394+[1] pp. O. Paris & Nantes, 1881.
- Bouvet, Georges.** Note sur quelques Rubus du département de Maine-et-Loire. (*Soc. Étud. Sci. Angers Bull.* II. (1872), pp. 178-181. 1873.)
- [Malbranche, Alexandre.]** Essai sur les Rubus normands. 31 pp. O. n. t-p. [Rouen, 1875.] — From: *Soc. Amis Sci. Nat. Rouen Bull.* 1875.
- Timbal-Lagrave, Édouard.** — *In* FILHOL, Édouard, JEAN-BERNAT, Ernest & TIMBAL-LAGRAVE, Édouard. (*Soc. Sci. Phys. Nat. Toulouse Bull.* II. (1874), pp. 452-456. 1875.)
- Lefèvre, L. V.** Examen de l'Essai sur les Rubus normands de [A.] Malbranche . . . suivi de la liste des espèces de Ronces croissant spontanément dans le département de la Seine-Inférieure. (*Soc. Bot. France Bull.* XXIV. 217-224. 1877.)
- Gandoger, Michel.** Rubus nouveaux, avec un essai sur la classification du genre. (*Soc. Émul. Doubs Mém.* ser. 5, VIII. (1883), pp. 125-270. 1884.)
- Harmand, [F.] J.** Description des différentes formes du genre Rubus observées dans le département de Meurthe-et-Moselle. (*Rev. Bot.* V. 322-334; VI. 300-351, pl. 1-50. 1886-88.) — Reprinted: 68 pp. 50 pl. O. Auch, 1887.
- Bouvet, [Georges].** Les Rubus de l'Anjou; essai d'une révision synthétique. (*Soc. Étud. Sci. Angers Bull.* XVIII. (1888), pp. 105-174. 1889.)
- Gentil, [Ambroise].** (*Soc. Agric. Sci. Sarthe Bull.* XXXIII. 450-452. 1891.)
- Héribaud, Joseph.** Analyse descriptive des Rubus du plateau central de la France. (*Rev. Sci. Bourbonnais*, IV. 14-23, 71-80. 1891.) — Reprinted: 30 pp. O. Clermont-Ferrand, 1891.
- Malinvaud, Ernest.** Trois genres critiques de la flore du Limousin; Rosiers, Ronces et Epervières de la Haute-Vienne, d'après l'herbier d'Édouard Lamy de la Chapelle. (*Assoc. Franç. Avanc. Sci. Compt. Rend.* XIX. (1890), pt. 2, pp. 429-451. 1891. See pp. 439-447.)
- Boulay, [J. N.]** Quelques notes sur l'étude des Rubus en France. (*Soc. Bot. France Bull.* XXXVIII. 336-344; XL. 26-34. 1891-93.)
- Corbière, [Louis].** (*Soc. Linn. Normandie Bull.* ser. 5, I. 166-170. 1897.)

**Boulay, J. N.]**. Les Rubus de la flore française. (*Soc. Bot. France Bull.* XLV. 497-582. 1896.)

**Sudre, H[enri]**. Excursions botanologiques dans les Pyrénées. (*Assoc. Franç. Bot. Bull.* I. pt. 2, pp. 69-76, 77-92; II. 1-9, 202-207, 253-254, 274-280; III. 21-23, 38-41, 58-64, 86-89, 97-102, 132-135, 150-153, 199-208. 1896-1900) — Reprinted under the title: Excursions botanologiques dans les Pyrénées; ou, Description et analyse des Rubus des Pyrénées françaises. 2 pts. (94 pp.) O. Le Mans, 1898-[1900].

## Italy

**Focke, W. O.** Rubi species duae novae italicae. [Rubus Caldesianus, R. brachybotrys.] (*Nuov. Giorn. Bot. Ital.* XVI. 169-171. 1884.)

— Die Rubi Siciliens. [1886.] (*Naturw. Ver. Bremen Abh.* IX. 335-338. 1887.)

**Strobl, P. G.** (*Oesterr. Bot. Zeitschr.* XXXVI. 278-280. 1886.)

**Terracciano, Nicola.** 1890. — See vol. I. 429: PHYTOGRAPHY. ITALY.

**Evers, G[eorg]**. Einige südliche Rubusformen. (*Deutsch. Bot. Monatsschr.* XIII. 35-37, 72-74, 148-150; XIV. 24-26, 62-64. 1895-96.)

## Switzerland

**Hegetschweiler, J. [J.]**. [Ueber die helvetischen Arten von Rubus.] (*Allg. Schweiz. Ges. Naturwiss. Verh.* 1827, pp. 57-60.)

— Versuch über die helvetischen Arten von Rubus, nebst Bemerkungen über Speciesbildung im Allgemeinen. (*Allg. Schweiz. Ges. Naturwiss. Denkschr.* I. pt. 1, pp. 1-47. 1829.)

**Mercier, E.** Rubi genevenses. (*In* REUTER, G. F. Catalogue des plantes vasculaires . . . de Genève. Ed. 2, pp. 257-295. 1861.) — Reprinted: 39 pp. D. Genève, [1861].

**Fischer-Ooster, C[arl]** von. Die Brombeeren der Umgegend von Bern. (*Naturf. Ges. Bern Mittheil.* 1867, pp. 18-61, 1 pl. 1868.) — Reprinted under the title: Rubi bernenses; die Brombeeren der Umgegend von Bern, mit Erörterungen über die systematische Eintheilung der Brombeeren Mitteleuropas's. 44 pp. 1 pl. O. Bern, 1867.

**Gremli, August.** Beiträge zur Flora der Schweiz; ein Nachtrag zur Excursions-Flora . . . enthaltend: Vorarbeiten zu einer Monographie der schweizerischen Brombeeren und Zusätze und Berichtigungen zur Excursions-Flora. [2]+96 pp. D. Aarau, 1870.

Vorarbeiten zu einer Monographie der schweizerischen Brombeeren (pp. 1-54).

— Beiträge zur Kenntniss der schweizerischen Brombeeren. (*Oesterr. Bot. Zeitschr.* XXI. 89-98, 124-134. 1871.)

**Favrat, Auguste]**. Les Ronces du canton de Vaud. Essai monographique. (*Soc. Vaud. Sci. Nat. Bull.* XVII. (1880-81), pp. 485-546. 1881.) — Reprinted: 62 pp. O. n. t-p. [Lausanne, 1881.]

— Catalogue des Ronces du sud-ouest de la Suisse. (*Soc. Vaud. Sci. Nat. Bull.* XXI. (1885-86), pp. 129-161. 1886.) — Reprinted: 31+[3] pp. O. t-p-c. Lausanne, 1885.

**Schmidely, Auguste]**. Catalogue raisonné des Ronces des environs de Genève. (*Soc. Bot. Genève Bull.* IV. 3-237, 1 pl., 1 tab. 1888.) — Reprinted: 237 pp. O. Genève, 1888.†

**Favrat, L[ouis]**. [Rubus Schmidelyi, R. joratensis.] (*Soc. Vaud. Sci. Nat. Bull.* XXV. (1889-90), pp. 53-54. 1890.)

## Austria-Hungary

**Mayer, Johann.** Botanische Beobachtungen. (*Böhm. Ges. Wiss. Abh.* 1785, pt. 2, pp. 46-57, pl. 1-4. 1786.)  
Rubus foliis trilobis (p. 50, pl. 2). †

**Presl, J. S. & K. B.** (*In their* Deliciae pragenses . . . pp. 218-224. 1822.)

**Vest, L. C. de.** Rubi nonnulli Styriae finitimaque Carinthiae. (*Syll. Plant. Nov. Regensb.* I. 230-240. 1824.)

**Bayer, Joh[ann]**. Notizen über Rubus. (*Oesterr. Bot. Zeitschr.* IX. 181-185. 1859.)

**Val de Lièvre, Anton.** (*Oesterr. Bot. Zeitschr.* XI. 344-345. 1861.)

**Kitabel, Paul.** (*Linnaea*, XXXII. 592-595. 1863.)

**Holuby, J. L.** Die Rubi der Ns. Podhrager-Flora. (*Oesterr. Bot. Zeitschr.* XVIII. 175-181. 1868.)

**Kerner [von Marilaun], A[nton], Ritter.** (*Oesterr. Bot. Zeitschr.* XIX. 200-204. 1869.)

**Holuby, J. L.** Zur Flora Presburgs. (*Oesterr. Bot. Zeitschr.* XX. 168-170. 1870.)

**Kerner [von Marilaun], Anton, Ritter.** Decem novae species Ruborum tirolensium. (*Naturw.-Med. Ver. Innsbruck Ber.*

II. 124-173. 1871.) — Reprinted under the title: Novae plantarum species . . . continens descriptiones Ruborum novorum Austriae, Carniae, Tiroliae et Venetiae. Dec. III. 50 pp. O. Innsbruck, 1871.

**Holuby, J. L.** Die Brombeeren der Flora von Ns. Podhrad in Ungarn. (*Oesterr. Bot. Zeitschr.* XXIII. 373-384. 1873.) — Batographische Notizen. (*Oesterr. Bot. Zeitschr.* XXV. 309-316. 1875.)

**Freyn, Josef.** (*Zool.-Bot. Ges. Wien Verh.* XXVII. (1877), pp. 328-331. 1878.)

— [Rubus.] (*Zool.-Bot. Ges. Wien Verh.* XXXI. (1881), pp. 364-378. 1882.)

**Borbás, Vincenz von.** (*In his* Temesmegye vegetatiója, p. 76. 1884.)

**Halácsy, [Eugen von].** (*In* KERNER VON MARILAUN, Anton, Ritter. Schedae ad floram exsiccatam austro-hungaricam . . . pt. 3, pp. 37-47. 1884.)

**Holuby, J. L.** Zwei neue Brombeeren aus dem Trentschiner Comitate Ungarns. (*Oesterr. Bot. Zeitschr.* XXXIV. 81-82. 1884.)

**Borbás, Vincenz von.** Szederjeink csoportjainak áttekintése. [Conspectus of the groups of our Blackberries.] (*Erdész. Lap.* XXIV. 509-517. 1885.)

**Čelakovský, Lad[islav].** (*Böhm. Ges. Wiss. Sitzber.* 1884, pt. 2, pp. 87-89. 1886.)

**Halácsy, [Eugen] von.** Beiträge zur Brombeerflora Nieder-Oesterreichs. (*Zool.-Bot. Ges. Wien Verh.* XXXV. (1885), pp. 657-668. 1886.)

**Sabransky, H[einrich].** Beiträge zur Brombeerflora der Kleinen Karpathen. (*Zool.-Bot. Ges. Wien Verh.* XXXVI. 89-96. 1886.)

— Zwei westungarische Brombeeren. (*Oesterr. Bot. Zeitschr.* XXXVI. 289-291. 1886.)

**Formánek, Ed[uard].** Mährische und schlesische Rubus-Formen. (*Oesterr. Bot. Zeitschr.* XXXVII. 126-128. 1887.)

— Mährische Rubusformen. (*Oesterr. Bot. Zeitschr.* XXXVII. 204-207. 1887.)

**Sabransky, H[einrich].** Zur Batographie Niederösterreichs. (*Oesterr. Bot. Zeitschr.* XXXVII. 81-84. 1887.)

— Zur Rubusflora Bosniens. (*Oesterr. Bot. Zeitschr.* XXXVII. 233. 1887.)

**Borbás, Vincenz von.** (*In his* Vasvármegye . . . flórája, pp. 288-329. 1887-88.)

**Fritsch, Carl.** Vorläufige Mittheilung über die Rubus-Flora Salzburgs. (*Zool.-Bot. Ges. Wien Verh.* XXXVIII. 775-784. 1888.)

**Braun, H[einrich].** — *In* WETTSTEIN [VON WESTERSHEIM], R[ichard, Ritter]. (*Oesterr. Bot. Zeitschr.* XXXIX. 376. 1889.)

**Fritsch, Carl.** — *In* WETTSTEIN [VON WESTERSHEIM], R[ichard, Ritter]. (*Oesterr. Bot. Zeitschr.* XXXIX. 153-154. 1889.)

**Sabransky, H[einrich].** Ein Beitrag zur Kenntniss der mährischen Brombeerflora. (*Oesterr. Bot. Zeitschr.* XXXIX. 402-406, 436-437. 1889.)

**Simonkai, Lajos.** (*Természet. Füzet.* XII. pt. 4, pp. 160-162. 1889.)

**Halácsy, [Eugen] von.** Neue Brombeerformen aus Oesterreich. (*Oesterr. Bot. Zeitschr.* XL. 431-434; XLI. 12-13. 1890-91.) — Reprinted: 5 pp. O. n. t-p. [Wien, 1890-91.]

— Namensänderungen. (*Oesterr. Bot. Zeitschr.* XLI. 207-208. 1891.)

— Oesterreichische Brombeeren; eine Aufzählung und Beschreibung der in den Kronländern Schlesien, Mähren, Böhmen, Oesterreich . . . bisher beobachteten Brombeerarten. (*Zool.-Bot. Ges. Wien Verh.* XLI. 197-294. 1891.) — Reprinted: 100 pp. O. Wien, 1891.

Bibliography (pp. 202-206).

**Krašan, Franz.** 1891. — See vol. I. 443: PHYTOGRAPHY. AUSTRIA-HUNGARY.

**Sabransky, H[einrich].** Weitere Beiträge zur Brombeerflora der Kleinen Karpathen. (*Oesterr. Bot. Zeitschr.* XLI. 375-379, 409-413; XLII. 20-23, 53-57, 88-92, 172-176. 1891-92.)

**Topits, A[nton].** Neue oberösterreichische Formen der Gattung Rubus. (*Oesterr. Bot. Zeitschr.* XLII. 201-204. 1892.)

**Spitner, Václav.** Ostružiny vysociny Dražavské. [The Brambles of the highland of Drahan.] 29 pp. O. Prostějov, 1893.

**Krašan, Franz.** 1894. — See vol. I. 443: PHYTOGRAPHY. AUSTRIA-HUNGARY.

**Braun, H[einrich].** — In WETTSTEIN [VON WESTERSHEIM], R[ichard, Ritter]. (*Oesterr. Bot. Zeitschr.* XLV. 321–322. 1895.)

**Schur, Ferd[inand].** (*Naturf. Ver. Brünn Verh.* XXXIII. (1894), Abh. pp. 175–184. 1895.)

**Evers, Georg.** (*Zool.-Bot. Ges. Wien Verh.* XLVI. 59–65. 1896.)

**Waisbecker, A[nton].** Beiträge zur Flora des Eisenburger Comitates. (*Oesterr. Bot. Zeitschr.* XLVII. 4–9. 1897.)

**Hayak, August von.** Neue Rosen- und Rubus-Formen aus Niederösterreich. (*Zool.-Bot. Ges. Wien Verh.* XLVIII. 653–655. 1898.)

**Borbás, Vincenz von.** (*In his A Balaton tavának . . . növényzete*, pp. 414–416. 1900.)

**Frey, J[osef].** Weitere Beiträge zur Flora von Steiermark. (*Oesterr. Bot. Zeitschr.* L. 320–337, 370–380, 401–408, 426–447. 1900. See pp. 333–337, 370–377.) — Reprinted: 56 pp. O. n. t-p. [Wien, 1900.]

## Balkan Peninsula

**Formánek, Ed[uard].** (*Oesterr. Bot. Zeitschr.* XXXIX. 145; XL. 105. 1889–90.)

**Borbás, V[incenz] von.** — In FORMÁNEK, Ed[uard]. (*Naturf. Ver. Brünn Verh.* XXXIX. (1890), Abh. pp. 155–156. 1891.)

— [Rubus]. — In FORMÁNEK, Ed[uard]. (*Naturf. Ver. Brünn Verh.* XXXI. (1892), Abh. pp. 134–135. 1893.)

## Asia as a whole and Western Asia

**Koch, K[arl].** (*Linnæa*, XVI. 348–349. 1842.) [Species of western Asia.]

**Focke, W. O.** (*Naturw. Ver. Bremen Abh.* IV. 185–200. 1875.)

— Rubi nonnulli asiatici. [1877.] (*Naturw. Ver. Bremen Abh.* V. 406–407. 1878.)

— [Rubus.] (*Naturw. Ver. Bremen Abh.* VIII. 472–473. 1884.)

## Eastern and Central Asia

**Bunge, Alexander von.** [Rubus purpureus, R. crataegifolius.] (*Acad. Sci. St. Pétersb. Mém. Sav. Étr.* II. 98. 1835.)

**Siebold, P. F. von & Zuccarini, J. G.** (*Akad. Wiss. München Abh. Math. Phys. Cl.* IV. pt. 2, pp. 126–128. 1845.)

**Maximowicz, C. J.** (*Acad. Sci. St. Pétersb. Bull.* XVII. 146–161. 1872. — *Acad. Sci. St. Pétersb. Mém. Biol.* VIII. 373–395. 1872.)

**Hance, H. F.** (*Jour. Bot.* XII. 259–260. 1874.)

**Moore, S. [Le M.].** (*Jour. Bot.* XIII. 226–227. 1875.)

**Hance, H. F.** (*Jour. Bot.* XVI. 105; XX. 260–261; XXI. 298. 1878–83.)

**Franchet, A[drien].** (*Mus. Hist. Nat. Paris Nouv. Arch.* ser. 2, VIII. 218–221. 1885.)

**Focke, W. O.** Rubus chroosepalus Focke. (*Hooker's Ic. Plant.* XX. pl. 1952. 1891.)

Descriptions of 6 new species with plate of Rubus chroosepalus.

**Regel, Ed[uard] von.** Zwei Rubus in Asien. [Rubus caesius var. turkestanica, R. xanthocarpus.] — In WITTMACK, Ludwig. (*Gartenfl.* XLI. 106–108 il. 25. 1892.)

**Hemsley, W. B.** (*Linn. Soc. Jour. Bot.* XXIX. 304–307. 1893.)

**Focke, W. O.** — In DIELS, L[udwig]. (*Bot. Jahrb.* XXIX. pt. 3–4, pp. 390–401. 1900.)

## Southern Asia and Malay Archipelago

**Hasskarl, J. K.** (*Flora*, XXVII. pt. 2, pp. 585–587. 1844.)

**Gardner, George.** (*Calcutta Jour. Nat. Hist.* [VIII.] 5–8. [1847.])

**Clarke, C. B.** (*Linn. Soc. Jour. Bot.* XV. 141. 1877.)

**Pearson, [W. H.].** (*Linn. Soc. Jour. Bot.* XXXIV. 340. 1899.)

## Indian Ocean Islands

**Bouton, L[ouis].** 1861. — See vol. I. 482: PHYTOGRAPHY.

## MASCARENE ISLANDS.

## Africa

**Focke, W. O.** (*Naturw. Ver. Bremen Abh.* IV. 171–177. 1875.)

**Baker, J. G.** (*Linn. Soc. Jour. Bot.* XX. 136–137. 1884.) [Species of Madagascar.]

**Focke, W. O.** (*Naturw. Ver. Bremen Abh.* VIII. 473–476. 1884.)

— Die Rubi der Canaren. [Rubus Bollei, R. canariensis.] (Vorläufige Mittheilung.) (*Naturw. Ver. Bremen Abh.* IX. 405–406. 1887.)

**Focke, W. O.** Die Rubi der Canaren. [1892.] (*Naturw. Ver. Bremen Abh.* XII. 337–339, pl. 3–4. 1893.) — Separate together with his "Thunberg, Dissertatio de Rubo," pp. 340–342.

**Engler, A[dolf].** [Rubus Goetzenii, R. kirungensis.] (*In* GÖTZEN, G. A. von. Durch Afrika . . . pp. 377–378. 1895.)

## Australasia and Pacific Islands

**Cunningham, Allan.** [Rubus schmidelioides, R. cissooides.] (*Ann. Mag. Nat. Hist.* III. 245. 1839.)

**Mueller, Ferdinand, Baron von.** [Rubus Moorei, R. Hillii.] (*Philos. Inst. Victoria Trans.* II. (1857), p. 67. 1858.)

**Focke, W. O.** Rubi australienses. — Batographische Abhandlungen, II. (*Naturw. Ver. Bremen Abh.* IV. 168–171. 1875.)

**Fritsch, Karl.** Die Rubi Neuseelands. (*Oesterr. Bot. Zeitschr.* XXXVI. 257–261. 1886.) — Reprinted: 5 pp. O. n. t-p. [Wien, 1886.]

**Mueller, [Ferdinand], Baron von.** [Rubus Macgregorii, R. dielinis.] (*Roy. Soc. Victoria Trans.* I. pt. 2, pp. 4–5. 1889.)

## Morphology

**Kaltenbach, I. H.** Erfahrungen und Winke beim Studium der Gattung Rubus. (*Naturh. Ver. Preuss. Rheinl. Verh.* II. 54–62. 1845.)

**Wydler, Heinrich.** (*Flora*, XXXII. 363. 1849.)

**Krašan, Franz.** Die Haupttypen der Blütenstände europ. Rubusarten und die Entfaltungsfolge ihrer Blüten. (*Zool.-Bot. Ges. Wien Verh.* XIII. 1193–1218, 2 il. 1863.)

**Delbrouck, C[onrad].** (*Bot. Abh. Morph. Phys.* II. pt. 4, pp. 36–39, 60–62, pl. 2, 3. 1875.)

**Costantin, J[ulien].** Étude anatomique de l'enracinement d'une branche de Ronce. (*Soc. Bot. France Bull.* XXIX. 76–78. 1882.)

**Saunders, William.** 1883. — See vol. I. 246: EVOLUTION.

## HYBRIDIZATION.

**Beijerinck, M. W.** 1884. — See vol. I. 104: MORPHOLOGY AND ANATOMY.

**Tschierske, Paul.** Beiträge zur vergleichenden Anatomie und Entwicklungsgeschichte einiger Dryadeenfrüchte. (*Zeitschr. Gesamm. Naturw.* LIX. 580–628, 6 il. 1886. See pp. 612–626.)

**Fritsch, Karl.** Anatomisch-systematische Studien über die Gattung Rubus. — Arbeiten des Pflanzenphys. Inst. Wien. Univ. XXXV. (*Akad. Wiss. Wien Sitzber.* XCV. pt. 1, pp. 187–214, 2 pl. 1887.) — Reprinted: 28 pp. 2 pl. O. n. t-p. [Wien, 1887.]

**Sturtevant, E. L.** (*Torr. Bot. Club Mem.* I. 182–183. 1889–90.)

**Russell, W[illiam].** (*Ann. Sci. Nat. Bot.* ser. 7, XV. 161–162. 1892.)

**Krašan, Franz.** 1895. — See vol. I. 244: EVOLUTION. VARIATION.

## Teratology

**Fournier, Eugène & Bonnet, Maurice.** Sur une monstruosité de Rubus. (*Soc. Bot. France Bull.* IX. 36–37, pl. 1. 1862.)

**Kirschleger, Frédéric.** Note sur les Rubus monstrueux. (*Soc. Bot. France Bull.* IX. 290–292. 1862.)

**Wirtgen, Ph[ilipp].** Anomalien in der Gattung Rubus. — Beiträge zur rheinischen Flora. (*Naturh. Ver. Preuss. Rheinl. Verh.* XXVI. 57–67. 1869.)

**Kurtz, F[ritz].** [Phyllodie (Rückschlag in Laubblätter) der Kelchblätter von Rubus.] (*Bot. Ver. Brandenb. Verh.* XVIII. Sitzber. p. 44. 1876.)

— [Ueber einen selten schönen Fall von Phyllodie an Rubus.] (*Ges. Naturf. Freunde Berlin Sitzber.* 1876, p. 18.)

**Tweedy, Frank.** Salix and Rubus. (*Torr. Bot. Club Bull.* VII. 56. 1880.)

**Stone, W. E.** Fasciation in Rubus. (*Torr. Bot. Club Bull.* X. 48. 1883.)

**Woods, William.** 1885. — See vol. I. 145: TERATOLOGY.

## DOUBLE FLOWERS.

**Proliferous Raspberry.** (*Gard. Chron.* ser. 3, VI. 446, il. 62–64. 1889.)

## Physiology

**Jackson, C. T.** Analysis of the Raspberry bush. (*Boston Soc. Nat. Hist. Proc.* I. 128. 1844.)

**Meehan, Thomas.** On the duration of Rubus discolor. (*Phytologist*, II. 171. 1845.)

On the age of the stems.

- Trécul**, Auguste. (*Ann. Sci. Nat. Bot.* ser. 4, X. 375-376. 1858.)
- Babington**, C. C. Propagation of Rubi. (*Jour. Bot.* V. 377. 1867.)
- Lefèvre**, [L. V.]. Reproduction des Rubus par implantation de l'extrémité de leur tige foliifère. (*Soc. Bot. France Bull.* XXIV. 366-367. 1877.)
- Wiesner**, Julius. Über das Eindringen der Winterknospen kriechender Brombeersprosse in den Boden. (*Akad. Wiss. Wien Sitzber.* LXXXVII. pt. 1, pp. 7-17. 1883.) — Reprinted: 11 pp. O. n. t-p. [Wien, 1883.]
- Brown**, N. E. Rooting terminal buds of the Bramble. (*Gard. Chron.* ser. 2, XXI. 56, il. 10. 1884.)
- Mer**, Émile. Recherches sur le mécanisme et la cause de la pénétration dans le sol et de l'enracinement de l'extrémité des tiges de Ronce. (*Soc. Bot. France Bull.* XXXI. 58-67. 1884.) — Separate.
- Vuillemin**, [Paul]. Sur les causes anatomiques de l'enracinement des tiges de Ronce. (*Soc. Sci. Nancy Bull.* VII. (pt. 17, 1884), Proc.-Verb. pp. 27-29. 1885.)
- Knuth**, Paul. (*Bot. Centr.* XLIX. 264. 1892.) [Ecological.]
- Foerste**, A. F. The spreading of Raspberry bushes by a system of natural layering. (*Bot. Gaz.* XX. 78-79. 1895.)

## Miscellaneous

- Fée**, A. [L. A.]. (*Soc. Bot. France Bull.* V. 443. 1858.) [Emblematic.]
- M.**, B. Blackberries. (*Gard. Chron.* ser. 2, V. 289-290. 1875.)
- Fischer-Benson**, [Rudolf] von. (*Bot. Centr.* LXIV. 326-328. 1895.) [Historical.]

## Enumeration of Species

- R. Acheruntinus**: Tenore, M[ichele]. (*In his Catalpa . . . Orto botanico di Napoli*, p. 95. 1845.)
- Nicotra, [Leopoldi]. (*Malpighia*, I. 503. 1887.)
- R. acuminatissimus**: Hasskarl, [J.] K. (*Tijdschr. Natuurl. Geschied. Phys.* X. 146. 1843.)
- Wawra [von Fernsee], H[einrich], Ritter. (*In his Itinera principum S. Coburgi . . . I.* 18. 1883.)
- R. aegaeus**: Favrat, Louis. (*In STEFANI, Carlo de, MAJOR, C. J. F. & BARBEY, William. Samos; étude géologique, paléontologique et botanique*, p. 41, pl. 3. 1891.)
- R. affinis**: Areschoug, F. W. C. Ueber Rubus affinis Whe. und R. relatus F. Aresch. (*Bot. Centr.* XXXIV. 348-350. 1888.)
- R. althaeoides**: Hance, H. F. (*Ann. Sci. Nat. Bot.* ser. 4, XV. 222. 1861.)
- R. amoenus**: Lange, Joh[an]. [Rubus amoenus var. microphyllus, var. integrifolius.] (*Naturh. For. Kjøbenhavn Vidensk. Meddel.* ser. 2, VII. 146. 1866.)
- R. anatolicus**: Haussknecht, [Carl]. (*Thüring. Bot. Ver. Mittheil.* V. 90-91. 1893.) [Hybrid.]
- R. apetalus**: Hooker, Sir J. D. (*Linn. Soc. Jour. Bot.* VI. 9. 1862.)
- R. arabicus**: Schweinfurth, G[eorg]. (*Herb. Boissier Bull.* IV. apx. 2, pp. 204-205. 1896.)
- R. aralioides**: Hance, H. F. Generis Ruborum speciem novam proponit. (*Jour. Bot.* XXII. 41-42. 1884.)
- R. Areschougii**: Blytt, A[xel]. En ny Rubus fra Norge. (*Bot. Notis.* 1875, pp. 43-44.)
- R. australis**: Kirk, Thomas. [Rubus australis var. parva.] (*New Zealand Inst. Trans.* X. (1877), apx. p. 30. 1878.)
- Oliver, F. W. Phenomenon analogous to leaf-fall. (*Ann. Bot. Lond.* I. 71-72. 1887-88.) [Physiological.]
- Cockayne, L. (*New Zealand Inst. Trans.* XXXI. (1898), pp. 371-372, pl. 32, 34. 1899.) [Morphological.]
- R. Baldaccianus**: Borbás, Vincenz[us] von. (*In BALDACCI, Antonio. Contributo alla conoscenza della flora del confine Montenegro-Albanese*, p. 18. [1900.]
- R. bicolor**: Opiz, P. M. (*Lotos Zeitschr. Nat.* IV. 70. 1854.)
- R. biflorus**: Hooker, Sir W. J. Rubus biflorus. (*Bot. Mag.* LXXVIII. pl. 4678. 1852.)
- [Lemaire, Charles.] Rubus biflorus. (*Jard. Fleur.* IV. 2 pp., pl. 335. 1854.)
- R. bifrons**: Borbás, Vincenz[us] von. [Rubus bifrons var. incrustata.] (*Természet. Füzet.* IX. 312. 1885.)
- R. Boschianus**: Zollinger, H[einrich]. (*Natuurk. Tijdschr. Ned. Indië*, XIV. 175. 1857.)
- Rubus brachystemon**: Hemmerl, A[nton]. Rubus brachystemon n. sp. (*Oesterr. Bot. Zeitschr.* XXXII. 109-110. 1882.)
- R. bracteatus**: Boreau, Alexandre. (*Soc. Indust. Angers Bull.* XVIII. 415-416. 1847.)
- R. Briggsii**: Bloxam, Andrew. On Rubus Briggsii Blox., a new species found in Devonshire. (*Jour. Bot.* VII. 33, 1 pl. 1869.)
- R. Bucknallii**: White, J. W. A new British Rubus. (*Jour. Bot.* XXXVII. 389-390. 1899.)
- R. caesio-idaeus**: Le Grande, Antoine. Note sur quelques plantes critiques ou peu communes. (*Soc. Bot. France Bull.* XXVIII. 52-60. 1881. See pp. 55-56.)
- R. caesius**: Godron, D. A. Examen tératologique d'un pied de Rubus caesius L. (*Soc. Sci. Nancy Bull.* II. pt. 4, pp. 130-133. 1876.) — Reprinted: 4 pp. O. n. t-p. [Nancy, 1876.]
- Lönnroth, K. J. [Rubus caesius var. pinnata.] (*Svensk. Vetensk. Akad. Öfvers.* XXXIX. pt. 4, pp. 96-97. 1882.)
- Terracciano, Nicola. [Rubus caesius var. brutius.] (*Istit. Bot. Roma Ann.* IV. (1889-90), p. 103. 1891.)
- Regel, E[duard] von. [Rubus caesius var. turkestanicus.] (*Hort. Petrop. Act.* XI. pt. 2, pp. 477-478, 1 il. 1892.)
- Graebner, P[aul]. [Rubus caesius var. praecurrens.] (*Naturf. Ges. Danzig Schrift.* new ser. I. 371. 1895.)
- Arrhenius, Axel. Tvänne för Finlands flora nya Rubus-hybrid. (*Soc. Faun. Flor. Fenn. Meddel.* XXIV. 67-68. 1900.)
- R. calophyllus**: Clarke, C. B. (*Linn. Soc. Jour. Bot.* XXV. 19, pl. 7. 1890.)
- R. cancellatus**: Kerner von Marilaun, A[nton], Ritter. Ueber Rubus cancellatus Kern. (*Oesterr. Bot. Zeitschr.* XLII. 73-79. 1892.)
- R. Cassoviensis**: Borbás, Vincenz[us] von. (*In his Abauj-Torna vármegye flórája*, pp. 445-446.) — From: "Magyarorsz. vármegyei." [187. ?]
- R. chagalensis**: Hieronymus, G[eorg]. (*Bot. Jahrb.* XX. Beibl. no. 49, p. 28. 1896.)
- R. Chamaemorus**: Meehan, Thomas. Rubus Chamaemorus. — Contributions to the life-histories of plants, VIII. (*Acad. Nat. Sci. Philadelphia Proc.* 1892, p. 371. 1893.) [Morphological.]
- R. cimbricus**: Focke, W. O. Rubus cimbricus n. sp. [1886.] (*Naturw. Ver. Bremen Abh.* IX. 334. 1887.)
- R. Clusii**: B[orbás], V[incenz] von. Clusius Szedre (Rubus Clusii). (*Erdész. Lap.* XXIV. 401-402. 1885.)
- R. collinus**: Nocca, D[omenico] & Balbis, G. B. (*In their Flora ticinensis . . . I.* 238, pl. 9. 1816.)
- R. commixtus**: Friderichsen, K[ristian] & Gelert, O[tto]. Om Rubus commixtus og nærstaende Former. (*Bot. Tidsskr.* XVII. 245-247, 330. 1890.)
- With a Latin resumé under the title: Rubus commixtus nova subspecies (p. 330.)
- R. corylifolius**: Fries, E. M. [Rubus corylifolius var. litoralis.] (*In his Novitiae florae suecicae . . . p.* 53. 1814-23.)
- Fries, E. M. (*Bot. Notis.* 1840, pp. 37-38.)
- R. crataegifolius**: Regel, E[duard] von. (*Acad. Sci. St. Pétersb. Mém.* ser. 7, IV. no. 4, (1861), p. 57, pl. 5. 1862.)
- [Regel], E[duard] von. Rubus crataegifolius Bnge. (*Gartenf.* XVII. 259-260, pl. 591. 1868.)
- [Regel], E[duard] von. Rubus crataegifolius Bnge. (*Gartenf.* XXVII. 1-2, pl. 924. 1878.)
- R. cuneifolius**: Rolfs, P. H. [Rubus cuneifolius var.] (*Asa Gray Bull.* VIII. 76. 1900.)
- R. daciuc**: Borbás, Vincenz[us] von. (*Magy. Növényt. Lap.* X. 115-116. 1886.)
- R. Debeauxi**: Gandoger, M[ichel]. (*In his Decades plantarum novarum . . . pt.* I. p. 7. 1875.)
- R. debilis**: Ball, John. (*Jour. Bot.* XI. 332. 1873.)
- R. deliciosus**: Torrey, [John]. (*Lyc. Nat. Hist. New York Ann.* II. 196. 1828.)
- Hooker, Sir J. D. Rubus deliciosus. (*Bot. Mag.* XCLX. pl. 6062. 1873.)
- [P[lanchon], J. E. Rubus deliciosus Torrey. (*Flore Serr.* XXIII. 89-90, pl. 2404. 1886.)

- Rubus deliciosus:** Britton, N. L. & Kearney, T. H. jr. [*Rubus deliciosus* var. *neo-mexicanus*.] (*New York Acad. Sci. Trans.* XIV. (1894-95), p. 32. 1895.)
- R. dictyophyllus:** Oliver, D[aniel]. (*Linn. Soc. Trans. Bot.* II. 332. 1881-87.)
- R. digitatus:** Sprengel, K[urt]. (*In his Plantarum minus cognitarum pugillus* I. p. 34. 1813.)
- R. discolor:** White, J. W. *Rubus discolor* W. & N. var. *leucocarpus*. (*Jour. Bot.* XX. 346. 1882.)  
— Perez Lara, J. M. [*Rubus discolor*  $\beta$  *ammsenus*.] (*Soc. Españ. Hist. Nat. Anal.* XX. 92. 1891.)  
— Preda, A[gilulfo]. Indoppimento e proliferazione di un fiore di *Rubus discolor* W. et N. (*Soc. Bot. Ital. Bull.* 1895, pp. 14-15.)
- R. dissectus:** Ten[ore, Michele]. (*Hort. Reg. Neapol. Ind. Sem.* 1830, p. 13.)
- R. diversifolius:** Salter, T. B. Remarks on *Rubus diversifolius* of Lindley. (*Phytologist*, II. 198-200. 1845.)  
— Tinco, Vincentio. (*In his Plantarum rariorum Siciliae* . . . pp. 41-42. 1846.)
- R. Dobrensis:** Simonka, Lajos. (*In his Erdély edényes flórájának* . . . pp. 205, 616. 1886.)
- R. dryades:** Sabransky, H[einrich]. Ueber eine neue Brombeere der kleinen Karpathen. (*Ver. Naturk. Presburg Verh.* new ser. VI. (1884-86), pp. 123-126. 1887.)
- R. dumeto-hirtus:** Questier. (*In* BILLOT, [P.] C. Annotations à la flore de France . . . p. 107. 1855.)
- R. dumetorum:** Peyritsch, Joh[ann]. (*Linnaea*, XXX. 75-76. 1860.)
- R. dumnoniensis:** Babington, C. C. *Rubus dumnoniensis*. (*Jour. Bot.* XXVIII. 338-339. 1890.)
- R. durescens:** Linton, W. R. A new *Rubus*. (*Jour. Bot.* XXX. 70-71. 1892.)
- R. Durotrigum:** Murray, R. P. A new British *Rubus*. (*Jour. Bot.* XXX. 15-16. 1892.)
- R. durus:** Sauvalle, F. A. (*Acad. Cienc. Med. Fis. Nat. Habana Anal.* V. 408. 1868.)
- R. Ebneri:** Halácsy, [Eugen] von. (*In* KERNER VON MARILAUN, Anton, Ritter. Schedae ad floram exsiccata austro-hungaricam . . . pt. 2, p. 27. 1862.)
- R. elongatus:** Smith, J. E. (*In his Plantarum icones haec tenus ineditae* . . . f. 62, pl. 1789-91.)
- R. erraticus:** Clavaud, [Armand]. [*Rubus erraticus*.] (*Soc. Linn. Bordeaux Act.* XLIV. Procès-verb. p. 65. 1890.)
- R. erythrinus:** Briggs, T. R. A. *Rubus erythrinus* Genev. (*Jour. Bot.* XXVIII. 204-206. 1890.)
- R. euprepes:** Focke, W. O. *Rubus euprepes* n. spec. [1897.] (*Naturw. Ver. Bremen Abh.* XIV. 275. 1893.)
- R. Fabryi:** Richter, A[ladár]. (*Természet. Füzet.* XII. 4-5. 1889.)  
— Richter, Aladár. *Rubus Fabryi* Alad. Richt. nov. sp. und *Rosa subduplicata* Borb. var. nov. albiflora A. Richt. (*Bot. Centr.* XXXVIII. 817-819. 1889.)
- R. Fargesii:** Franchet, A[drien]. (*Jour. Bot. Paris*, VIII. 294-295. [1894.])
- R. Fockeanus:** Kurz, Sulpiz. (*As. Soc. Bengal Jour.* XLIV. pt. 2, p. 206. 1875.)
- R. foliosus:** Focke, W. O. *Rubus foliosus*  $\times$  Sprengelii. [1877.] (*Naturw. Ver. Bremen Abh.* V. 510. 1878.)
- R. fragarioides:** Bertoloni, Ant[onio]. (*In his Miscellanea botanica* . . . XXII. 16-17, pl. 5. 1862.)
- R. fruticosus:** Savi, G[iaetano]. [*Rubus fruticosus* var. *fl. pleno*.] (*In his Flora italiana* . . . I. 83-85, pl. 28. 1818.)  
— Myrin, C. G. [*Rubus fruticosus* var. *elegans*.] (*Svensk. Vetensk. Akad. Handl.* 1831, pp. 236-238.)  
— Brittinger, Christian. [*Rubus fruticosus* var.] (*Zool.-Bot. Ges. Wien Verh.* XII. 1125. 1862.)  
— Arrondeau, [E. F.]. Transformation d'étamines en pétales chez les *Ranunculus repens* et le *Rubus fruticosus*. — Sur quelques monstruosités végétales. (*Soc. Linn. Maine-et-Loire Ann.* 1874-75, pp. 38-39.)  
— Germain de Saint-Pierre, [Ernest]. Curieux mode de reproduction du *Rubus fruticosus*. (*Soc. Bot. France Bull.* XXII. apx. pp. 53-55. 1875.)  
— Costantin, J[ulien]. (*Ann. Sci. Nat. Bot.* ser. 6, XVI. 168, pl. 1. 1883.) [Anatomical.]
- Rubus fruticosus:** Lotheller, A[imable]. (*Soc. Bot. France Bull.* XXXV. 317-318. 1888.) [Anatomical.]  
— Farmer, J. B. (*Ann. Bot. Lond.* III. 406-410, pl. 25, 26. 1859-90.) [Anatomical.]  
— Loew, E[rnst]. (*Bot. Ver. Brandenb. Verh.* XXXI. Abh. pp. 41-42, 51. 1890.) [Ecological.]  
— Willis, J. C. & Burkill, I. H. (*Ann. Bot. Lond.* IX. 248. 1895.) [Ecological.]
- R. Gelerti:** Friderichsen, K[ristian]. *Rubus Gelertii* nov. spec. (*Bot. Tidsskr.* XV. 237. 1886.)
- R. glaberrimus:** Champion, J. G. & Bentham, George. (*Hooker's Jour. Bot. & Kew Gard. Misc.* IV. 80-81. 1852.)
- R. glabriusculus:** Haaskarl, J. K. (*Flora*, XXV. pt. 2, Beibl. p. 47. 1842.)
- R. glandulosus:** Bellardi, [C. A.] L. (*In his Appendix ad floram pedemontanam*, pp. 24-25. 1792.)  
— Čelakovský, Lad[islav]. [*Rubus glandulosus* subsp. *microstemon*.] (*Böhm. Ges. Wiss. Sitzber.* 1888, pp. 499-500. 1889.)  
— Deflers, A[ibert]. [*Rubus glandulosus* var. *arabicus*.] (*In his Voyage au Yemen*, p. 136. 1839.)  
— Terracciano, Nicolas. [*Rubus glandulosus* var. *Cupanianus*.] (*Ital. Bot. Roma Ann.* IV. (1889-90), p. 103. 1891.)  
— Borbás, Vince[nz] von. [*Rubus glandulosus* var. *Coburgianus*.] (*Természet. Füzet.* XVI. 47. 1893.)
- R. glaucovirens:** Maass, G. *Rubus glaucovirens*; eine neue magdeburgische Brombeere. (*Bot. Ver. Brandenb. Verh.* XII. 162-163. 1870.)
- R. grandifolius:** Lowe, R. T. (*Cambridge Philos. Soc. Trans.* IV. 32-33. 1833.)
- R. Gunnianus:** Hooker, Sir W. J. *Rubus Gunnianus*. (*Hooker's Ic. Plant.* III. pl. 291. 1840.)
- R. Harmandii:** Gérard, F[rédéric]. (*Rev. Bot.* VIII. 74. 1890.)
- R. Hassleri:** Chodat, Robert. — *In* CHODAT, R[obert] & others. (*Herb. Boissier Bull.* VII. apx. 1, pp. 66-67. 1899.)
- R. hawalensis:** Gray, Asa. (*In his United States exploring expedition* . . . during . . . 1838-42 . . . Botany. *Phanerogamia*, I. 504-505; atlas, pl. 56. 1854-57.)  
— Wawra [von Fernsee], Heinrich, Ritter. (*Flora*, LVI. 80. 1873.)
- R. Henryi:** Hemslay, W. B. *Rubus Henryi* Hemsl. et O. Ktze. (*Hooker's Ic. Plant.* XVIII. pl. 1705. 1867-88.)  
— Hemslay, W. B. (*Gard. & For.* II. 231. 1889.)
- R. hesperius:** Piper, C. V. An undescribed Blackcap Raspberry. (*Erythea*, V. 103. 1897.)
- R. hirtus:** Herbich, Franz. *Selectus plantarum rariorum Gallicae et Bucovinae*. 19 pp. sq. O. Czernovicii, 1836. *Rubus hirtus* var. *rubiginosus* (p. 14.)  
— Borbás, Vincenz von. [*Rubus hirtus* var. *subaculeatus*.] (*Oesterr. Bot. Zeitschr.* XXXIII. 151-152. 1883.)  
— Borbás, Vincenz von. [*Rubus hirtus* var. *malacotrichus*.] — *In* FORMÁNEK, Ed[uard]. (*Naturf. Ver. Brünn Verh.* XXXII. (1893), Abh. p. 208. 1894.)
- R. hispidus:** Holm, Theod[or]. (*Torr. Bot. Club Mem.* II. 69-70, pl. 10. 1890-91.)
- R. Hoffmeisterianus:** Kunth, K[arl]. (*Index Sem. Hort. Berol.* [1847], p. 14. — *Ann. Sci. Nat. Bot.* ser. 3, IX. 317. 1848.)
- R. Horsfieldii:** Miquel, F. A. W. (*In his Flora van Nederlandsch Indië*, I. pt. 1, p. 375, pl. 7. 1855.)
- R. humulifolius:** Meyer, C. A. (*Beitr. Pflanzenk. Russ. Reich.* V. 57-59, 1 pl. 1848.)  
— Norrlin, [J. P.]. [Anmärkningsvärda finska kärllväxter.] (*Sällsk. Faun. Flor. Fenn. Notis.* XIII. 472. 1871-74.)  
— Клеръ, О. [Kler, O.] Замѣтка о хмѣльнистой Костяникѣ, *Rubus humulifolius* Meyer. [Remark on *Rubus humulifolius* Meyer.] (*Уральск. Общ. Люб. Естество. Jan.* I. 89-95. 1874.)†
- R. hupehensis:** Oliver, D[aniel]. *Rubus hupehensis* Oliv. (*Hooker's Ic. Plant.* XIX. pl. 1816. 1889.)
- R. hypargyrus:** Edgeworth, M. P. (*Linn. Soc. Trans.* XX. 45. 1861.)
- R. idaeus:** Taxonomy  
— Wahlberg, P. F. [*Rubus Idaeus* var.] (*Svensk. Vetensk. Akad. Öfvers.* I. pt. 2, p. 24. 1844.)



- Rubus idaeus**: Fischer, F. E. L. & Meyer, C. A. [Rubus Idaeus var. aculeatissimus.] (*In their Index seminum* . . . Horti . . . petropolitani . . . XI. suppl. p. 61. 1848.)
- Krok, T[horgny]. [Rubus Idaeus var. laciniatus.] — In FRIES, T. M. (*Bot. Notis*. 1857, p. 40.)
- Regel, E[duard] von & Tiling, H[einrich]. [Rubus Idaeus var. aculeatissimus.] (*Soc. Nat. Moscou Nouv. Mém.* XI. 87. 1859.)
- Paillot, J[ustin] & Vendrely, X[avier]. [Rubus Idaeus var. ribaeifolius.] (*Soc. Émul. Doubs Mém.* ser. 4, VI. (1870–71), p. 82. 1872.)
- Areschoug, F. W. C. Om Rubus Idaeus L., dess affiniteter och ursprungliga hemland. (*Bot. Notis*. 1872, pp. 168–181.) — On Rubus Idaeus L.; its affinities and origin. (*Jour. Bot.* XI. 108–115. 1873.)
- Areschoug, F. W. C. Ytterligare om Rubus Idaeus L. (*Bot. Notis*. 1875, pp. 37–43.)
- Neuman, L. M. Botaniska anteckningar från en resa i södra och mellersta Norrland år 1835. (*Bot. Notis*. 1836, pp. 145–156, 1 il.)
- Rubus Idaeus var. simplicifolia (p. 152.)
- Focke, W. O. Zur Flora von Bremen. [1836.] (*Naturw. Ver. Bremen Abh.* IX. 321–323. 1887.)
- Rubus Idaeus var. obtusifolius (pp. 321–322.)
- Hollmén, H. [Växtfynd i Finland.] Rubus Idaeus var. simplicifolia. (*Soc. Faun. Flor. Fenn. Meddel.* XV. 189. 1888–89.)
- Sahlberg, [J.] [Rubus Idaeus med hvitgula frukter vildväxande i Finland.] (*Soc. Faun. Flor. Fenn. Meddel.* XV. 189. 1888–89.)
- Brenner, M[agnus]. [Rubus Idaeus var. simplicior Brenner.] (*Bot. Notis*. 1890, pp. 188–189.)
- Focke, W. O. Rubus spectabilis × Idaeus. [1891.] (*Naturw. Ver. Bremen Abh.* XII. 96. 1893.)
- Krause, H. L. Bastarde des Rubus Idaeus L. [1891.] (*Naturw. Ver. Bremen Abh.* XII. 155–157. 1893.)
- Brenner, M[agnus]. [Former af Rubus Idaeus funna i Finland.] (*Soc. Faun. Flor. Fenn. Meddel.* XVIII. 209–210. 1891–92.) — Rubus Idaeus L. var. simplicior M. Brenn. (*Bot. Centr.* LXI. 215. 1895.)
- Fischer-Benzon, R[udolf] von. (*Bot. Centr.* LXIV. 369–370. 1896.) [Historical.]
- Focke, W. O. Über Rubus melanolasius und andere Unterarten des Rubus Idaeus. (*Naturw. Ver. Bremen Abh.* XIII. 469–474. 1896.) — *Separate.*
- Lindberg, Harald. [Rubus Idaeus var. anomalus.] (*Soc. Faun. Flor. Fenn. Meddel.* XXII. 7. 1896.)
- Borbás, Vince[ny] von. [Rubus Idaeus var. subcandicans.] (*Természet. Közl.* XXIX. 378. 1897.)
- Zabel, H[einrich]. [Spiraea- und Rubus-Bastarde.] (*Deutsch. Dendr. Ges. Mitteil.* VI. 61–62. 1897.)
- Fernald, M. L. Rubus Idaeus and its variety anomalus in America. (*Rhodora*, II. 195–200, pl. 20. 1900.)
- Morphology and physiology
- Focke, W. O. Die synthetische Methode in der Systematik, erläutert an den Blattformen des Rubus Idaeus L. (*Jena. Zeitschr. Naturwiss.* V. 102–109. 1870.)
- Conwents, [Hugo]. Über Antholysen an Rubus Idaeus L. (*Schles. Ges. Vaterl. Kult. Jahresh.* LV. (1877), pp. 141–142. 1878.)
- Conwents, H[ugo]. Ueber aufgelöste und durchwachsene Himbeerblüthen. 24 pp. Dresden, 1878. (*Leop.-Carol. Akad. Naturf. Verh.* XL. 97–120, pl. 12–14. 1878.)
- Formánek, Ed[uard]. Teratologisches. (*Oesterr. Bot. Zeitschr.* XXXVI. 47–48. 1896.)
- MacLeod, Jul[ius]. (*Bot. Centr.* XXIX. 119. 1897.) [Ecological.]
- Lecomte, H[enri]. (*Ann. Sci. Nat. Bot.* ser. 7, X. 324, pl. 23, 24. 1889.) [Anatomical.]
- Schlechtendal, D. H. R. von. (*Ver. Naturk. Zwickau Jahresber.* 1889, pp. 2–3. 1890.) [Teratological.]
- Bonnier, Gaston. (*Ann. Sci. Nat. Bot.* ser. 7, XX. 253–255. 1895.) [Ecological.]
- R. imbricatus**: Hort, F. J. A. On a supposed new species of Rubus. (*Ann. Mag. Nat. Hist.* ser. 2, VII. 374–377. 1851. — *Edinb. Bot. Soc. Trans.* IV. 113–116. 1853.)
- R. incanescens**: Burnat, Émile. — In CORBIÈRE, L[ouis] & others. (*Herb. Boissier Bull.* VII. apx. 4, p. 9. 1899.)
- Rubus inermis**: Pourret, [P. A.]. (*Acad. Sci. Toulouse Hist. Mém.* III. 326. 1788.)
- R. jambosoides**: Hance, H. F. (*Ann. Sci. Nat. Bot.* ser. 4, XV. 222–223. 1861.)
- R. japonicus**: [Lindley, John & Paxton, Joseph.] (*Paxton's Flow. Gard.* III. 163. 1853.)
- R. Kheki**: Holuby, J. L. Rubus Kheki n. sp.; eine neue Art aus der Gruppe Adenophori Focke. (*Deutsch. Bot. Monatschr.* IX. 113–114. 1891.)
- R. kuenicus**: Utsch, [Jacob]. Rubus kuenicus Schott, r. vestitus × Bellardii × Schleicheri × Güntheri. (*Deutsch. Bot. Monatschr.* XVI. 22. 1896.)
- R. laciniatus**: Willdenow, K. L. (*In his Hortus berolinensis* . . . 1 p., pl. 82. 1816.)
- Gumpel, Fr[iedrich], Otto, Fr[iedrich] & Hayne, F. G. (*In their Abbildungen der fremden* . . . Holzarten, pp. 50–51, pl. 41. 1825.)
- Lothelier, A[imable]. (*Rev. Gén. Bot.* V. 482, pl. 17. 1893.) [Anatomical.]
- R. laevifolius**: Schultz, F. [W.]. [1866.] (*Arch. Flore*, pp. 353–354. 1854–69.)
- R. Laschii**: Halácsy, [Eugen] von. (*In KERNER VON MARILAUN, Anton, Ritter. Schedae ad floram exsiccata austro-hungaricam* . . . pt. IV. pp. 16–17. 1886.)
- R. lasiostylus**: Focke, W. O. Rubus lasiostylus Focke. (*Hooker's Ic. Plant.* XX. pl. 1951. 1891.)
- Hooker, Sir J. D. Rubus lasiostylus. (*Bot. Mag.* CXXI. pl. 7426. 1895.)
- R. latifolius**: Baker, J. G. Rubus latifolius Bab. (*Phytologist*, IV. 969. 1853.)
- R. Leesii**: Focke, W. O. Rubus Leesii Babingt. — Bemerkungen über einige Rubus-Arten, II. (*Oesterr. Bot. Zeitschr.* XX. 98–100. 1870. — *Jena. Zeitschr. Naturwiss.* V. 127–129. 1870.) — On Rubus Leesii. (*Jour. Bot.* X. 26–27. 1872.)
- R. leucocarpus**: Arnott, G. A. Walker-. (*Leop.-Carol. Akad. Naturf. Verh.* XVIII. (X.), pt. 1, p. 334. 1836.)
- R. Lidforsii**: [Nordstedt, C. F. O.] Rubus Lidforsii Gelet i Skåne. (*Bot. Notis*. 1891, p. 175.)
- R. Lobbianus**: Hooker, Sir W. J. Rubus Lobbianus Hook. (*Hooker's Ic. Plant.* VIII. pl. 741–742. 1848.)
- R. Lowii**: Stapf, O[tto]. Rubus Lowii Stapf. (*Hooker's Ic. Plant.* XXIII. pl. 2289. 1894.)
- Stapf, O[tto]. (*Linn. Soc. Trans. Bot.* IV. 145. 1894–96.)
- R. lucens**: Linton, E. F. A new British Rubus. (*Jour. Bot.* XXV. 82–83. 1887.)
- R. lusitanicus**: Murray, R. P. Notes on the botany of the Serra do Gerez. (*Soc. Brot. Bol.* V. 185–191. 1887. See p. 189.)
- R. Macraei**: Gray, Asa. (*In his United States exploring expedition* . . . 1838–42 . . . Botany. Phanerogamia, I. 505–506; atlas, pl. 57. 1854–57.)
- R. malifolius**: Focke, W. O. Rubus malifolius Focke. (*Hooker's Ic. Plant.* XX. pl. 1947. 1891.)
- R. maximus**: Forsell, K. B. J. Anteckningar rörande den s. k. Rubus maximus Lin. Wästg. Res. (*Bot. Notis*. 1881, pp. 23–26.)
- R. melanolasius**: Dieck, G[eorg]. Rubus melanolasius, die kanadische Regenschirm-Himbeere. 3 pp. 1 pl. Q. [München, 1894.] — Reprinted from: *Ill. Monatsk. Gartenb.*
- R. menyhazensis**: Simonkai, Lajos. (*Természet. Füzet.* IX. 42–43. 1885.)
- R. mercicus**: Bagnall, J. E. A new Bramble. (*Jour. Bot.* XXX. 372–373. 1892.)
- R. Mercieri**: Burnat, É[mile]. (*Soc. Dauphin. Éch. Plant. Bull.* VII. 263–269. 1890.)
- R. Millspaughii**: Britton, N. L. (*Torr. Bot. Club Bull.* XVIII. 366. 1891.)
- Small, J. K. (*Torr. Bot. Club Bull.* XXI. 19. 1894.)
- R. modestus**: Focke, W. O. Eine neue Rubus-Art aus China. [1897.] (*Naturw. Ver. Bremen Abh.* XIV. 296. 1898.)
- R. mollis**: Wenderoth, [G. W. F.]. (*Ges. Beförd. Naturw. Marburg Schrift.* II. 254–255. 1831.)
- R. montanus**: Du Pré, F. Interprétation du Rubus montanus Lib. (*Soc. Bot. Belg. Bull.* XXXVII. pt. 2, pp. 32–34. 1898.)

- Rubus Muelleri**: Bailey, F. M. (*Roy. Soc. Queensland Proc.* I. (1884), pp. 9-10. 1885.)
- **Focke**, W. O. Über einige Rosaceen aus den Hochgebirgen Neuguineas. [1895.] (*Naturv. Ver. Bremen Abh.* XIII. 161-166. 1896. See p. 165.)
- R. multiflorus**: Lange, Johan. (*In his Descriptio iconibus illustrata plantarum novarum* . . . pp. 2-3, pl. 3. 1864.)
- R. nemoralis**: Arrhenius, [Axel]. Beriktigande angående Rubus nemoralis Arrh. (*Soc. Faun. Flor. Fenn. Meddel.* XXIV. 68. 1900.)
- R. nemorosus**: Borgström, Ludvig. [Rubus nemorosus var. acuminatus.] (*Bot. Notis.* 1844, pp. 165, 171-173.)
- R. neo-mexicanus**: Gray, Asa. (*In his Plantae Wrightianae*, II. 55. 1853.)
- R. nessenensis**: Anderson, George. Description of a new British Rubus, with corrections of the descriptions of Rubus corylifolius and fruticosus and a list of some of the more rare British plants. (*Linn. Soc. Trans.* XI. 216-226, pl. 16. 1815.)
- R. nigrobaccus**: Mitchell, A. M. The White Blackberry. (*Rhodora*, I. 205-206. 1899.)
- Putnam, B. L. The White Blackberry. (*Asa Gray Bull.* VIII. 41. 1900.)
- R. nigroviridis**: Sabransky, Heinrich. Ueber Rubus nigroviridis n. sp., nebst einer Synopsis der Brombeeren Pressburgs. (*Ver. Naturk. Presburg Verh.* new ser. VII. (1887-91), pp. 1-15. 1891.)
- R. nitidus**: Latebrade, J. F. De quelques espèces nouvelles pour la Flore Bordelaise et de la Gironde. (*Soc. Linn. Bordeaux Act.* VII. 131-138. 1835. See pp. 135-136.)
- Babington, C. C. On the Rubus nitidus of authors and some other species. (*Bot. Gaz. Herfrey*, I. 119-122. [1849].)
- Lees, Edwin. Note on Rubus nitidus of the 'Rubi germanici,' and on some specimens so named in the Smithian herbarium. (*Phytologist*, III. 397-400. 1849.)
- Neuman, L. M. Studier öfver Skånes och Hallands flora. (*Bot. Notis.* 1882, pp. 167-178; 1883, pp. 8-13, 43-54, 82-102.)
- Rubus nitidus with a new var. ferocissima (1883, pp. 89-93.)
- R. nobilis**: Regel, Ed[uard] von. (*In his Index seminum* . . . Hortus . . . petropolitanus . . . 1856, p. 39.)
- R. nubigenus**: André, Éd[ouard]. Rubus nubigenus H. B. K. var. macrocarpus. (*Ill. Hort.* XXV. 73-74, pl. 312. 1878.)
- R. nutans**: Edgeworth, M. P. (*Linn. Soc. Trans.* XX. 45-46. 1851.)
- Hooker, Sir W. J. Rubus nutans. (*Bot. Mag.* LXXXIII. pl. 5023. 1857.)
- R. nutkanus**: Lindley, John. Rubus nutkanus. (*Bot. Reg.* XVI. 1368, pl. 1830.)
- Sweet, R[obert]. (*In his British flower garden* . . . ser. 2, I. 2 pp., pl. 83. 1831.)
- Hooker, Sir W. J. Rubus nutkanus. (*Bot. Mag.* LXI. pl. 3453. 1835.)
- Gray, Asa. [Rubus nutkanus var. parvifolius.] (*Amer. Acad. Mem.* new ser. IV. pt. 1, p. 42. 1849.)
- R. obliquus**: Bloxam, Andrew]. Rubus obliquus Wirtg. (*Jour. Bot.* VIII. 69-71. 1870.)
- R. occidentalis**: Wawra [von Fernsee], Heinrich, Ritter. (*In his Botanische Ergebnisse* . . . p. 10. 1866.)
- R. odoratus**: Curtis, William. Rubus odoratus. (*Bot. Mag.* IX. pl. 323. 1795.)
- Barton, W. P. C. (*In his Flora of North America*, II. 21-23, pl. 42. 1822.)
- Audubon, J. J. (*In his Birds of America*, II. pl. 123. 1831-34. — Ed. Q. II. 67, pl. 96. 1841.)
- Capus, Guillaume]. (*Ann. Sci. Nat. Bot.* ser. 6, VII. 286, 290, pl. 18, 23. 1878.) [Anatomical.]
- R. opulifolius**: Bertoloni, Antonio. (*Accad. Sci. Bologna Mem.* XII. 236, pl. 4. 1861. — Also in his *Miscellanea botanica* . . . XXII. 16, pl. 4. 1862.)
- R. organensis**: Gardner, George. (*Lond. Jour. Bot.* II. 342-343. 1843.)
- R. orlesensis**: Simonkai, Lajos. (*In his Erdély edényes flórájának* . . . p. 616. 1896.)
- R. pajalensis**: Samzelius, Hugo. (*Bot. Notis.* 1890, p. 184.)
- Rubus panormitanus**: Tinó, Vincentio. (*In his Plantarum rariorum Siciliae* . . . pp. 24-25. 1846.)
- R. Pantocsekii**: Holuby, J. L. — In PANTOCSEK, Josef. (*Ver. Naturk. Presburg Verh.* new ser. II. (1871-72), pp. 117-118. 1874.)
- R. paradoxus**: Moore, S. Le M. (*Jour. Bot.* XVI. 132; XVIII. 2. 1878-80.)
- R. parviflorus**: Greene, E. L. (*Torr. Bot. Club Bull.* XVII. 14. 1890.)
- R. parvifolius**: [Ker, J. B.] Rubus parvifolius. (*Bot. Reg.* VI. 496, pl. 1820.)
- Lindley, John. (*Hort. Soc. London Trans.* VII. 246-247. 1830.)
- R. parvus**: Buchanan, John. (*New Zealand Inst. Trans.* VI. (1873), pp. 243-244, pl. 22. 1874.)
- R. pauciflorus**: Lindley, J[ohn]. Rubus pauciflorus. (*Bot. Reg.* X. 854, pl. 1824.)
- R. pedemontanus**: Pinkwart, H[ermann]. Rubus pedemontanus mh. (*Deutsch. Bot. Monatschr.* XVI. 131-132. 1898.)
- R. peramethystinus**: Borbás, V[incentz] von. — In FORMÁNEK, Ed[uard]. (*Naturf. Ver. Brünn Verh.* XXXII. (1893), Abh. p. 208. 1894.)
- R. petrophilus**: Debeaux, O[don]. Herborisation faite à Casas-de-Péna, Pyrénées-Orientales, le 12 juin 1874. (*Soc. Sci. Pyrén. Or. Bull.* XXII. 299-320. 1876. See 309-310.) — Reprinted: 24 pp. O. Paris, [1876].
- R. phoenicolasius**: Hooker, Sir J. D. Rubus phoenicolasius. (*Bot. Mag.* CVI. pl. 6479. 1890.)
- R. pinnatus**: Roxburgh, William. (*In BEATSON, Alexander.* Tracts relative to the island of St. Helena, pp. 321-322. 1816.)
- R. plicatus**: Lefèvre, [L. V.]. Observations sur le Rubus plicatus Weihe et Nees. (*Soc. Bot. France Bull.* XXIII. 135-136. 1876.)
- Waldner, [Heinrich]. Merkwürdige Rubus-Form. (*Deutsch. Bot. Monatschr.* I. 92. 1833.)
- R. posoniensis**: Sabransky, H[einrich]. Eine neue Brombeere der kleinen Karpathen. (*Deutsch. Bot. Monatschr.* IV. 5. 1886.)
- R. prasinus**: Gérard, F[rédéric]. Rubus prasinus Focke forma pseudopsis. (*Scrin. Flor. Select.* IX. 170. 1890.)
- R. Preslii**: Opiz, P. M. (*In his Naturalientausch*, 1823-26, p. 346. [1826].)
- R. pruinus**: Holmgren, K. A. Om växtstället "Tryserums s:n, Hornsberg" för Rubus pruinus Arrh. (*Bot. Notis.* 1886, pp. 116-117.)
- R. Pseudo-Idaeus**: Schmidt, Willibald. (*Böhm. Ges. Wiss. Abh.* [ser. 2], I. 37, [pl. 3]. 1791.)
- R. Pseudoradula**: Sabransky, H[einrich]. Zur Kenntniss des Rubus Pseudoradula Hol. (*Oesterr. Bot. Zeitschr.* XXXVI. 17-19. 1886.)
- R. pulcherrimus**: Hooker, Sir W. J. Rubus pulcherrimus Hook. (*Hooker's Ic. Plant.* VIII. pl. 729-730. 1848.)
- R. pyrifolius**: Smith, J. E. (*In his Plantarum icones hactenus ineditae* . . . f. 61, pl. 1789-91.)
- R. radicans**: Cavanilles, A. J. (*In his Icones et descriptiones* . . . V. 7-8, pl. 413. 1799.)
- R. ramosus**: Briggs, T. R. A. On Rubus ramosus Briggs, an undescribed species of the Nudicaulis group. (*Jour. Bot.* IX. 330-332. 1871.)
- R. reflexus**: [Ker, J. B.] Rubus reflexus. (*Bot. Reg.* VI. 461, pl. 1820.)
- Hooker, Sir J. D. Rubus reflexus. (*Bot. Mag.* CXXVI. pl. 7716. 1900.)
- R. Reuteri**: Babington, C. C. Rubus Reuteri Merc. (*Jour. Bot.* XI. 140-141. 1873.)
- R. rigidus**: Schmidely, Aug[uste]. Note sur le Rubus rigidus E. Mercier Rubi Genev. in Reuter Catal. p. 274 (non Smith). (*Soc. Bot. Genève Bull.* III. 79-81. 1884.)
- R. robustus**: Presl, K. B. (*In his Epimeliae botanicae*, pp. 196-197. 1849.)
- R. Roezlii**: Regel, E[duard] von. (*Hort. Petrop. Act.* III. [pt. 2], p. 285. 1876.)
- Regel, E[duard] von. Rubus Roezli Rgl. (*Gartenfl.* XXIV. 227, pl. 837. 1875.)

- Rubus Rogersi**: Linton, E. F. A new British Rubus. (*Jour. Bot.* XXXII. 213-214. 1894.)
- R. Rolfei**: Vidal y Soler, S[ebastian]. (*In his Phanerogamae Cumingianae Philippinarum* . . . pp. 171-172. 1885.)
- R. roridus**: Lindley, John. Rubus roridus. (*Bot. Reg.* XIX. 1607, pl. 1833.)
- R. rosaefolius**: Smith, J. E. (*In his Plantarum icones hactenus ineditae* . . . f. 60, pl. 1789-91.)  
— Sims, John. Rubus rosaefolius (β) coronarius. (*Bot. Mag.* XLIII. pl. 1783. 1816.)  
— Loddiges, Conrad & Sons. Rubus rosaefolius. (*Loddiges' Bot. Cab.* II. pl. 158. 1818.)  
— Loiseleur-Deslongchamps, J. L. A. [Rubus rosaefolius var.] (*In his Herbar général, V.* 352, pl. 1821.)  
— Drapias, [Auguste]. (*In his Herbar de l'amateur* . . . II. 85, pl. 1829.)  
— Hooker, Sir W. J. Rubus rosaefolius. (*Hooker's Ic. Plant.* IV. pl. 349. 1841.)  
— H[outte], L[ouis] van. Rubus rosaefolius Smith, Framboisier de l'Inde. (*Flore Serr.* XVII. 3-4, pl. 1714. 1867-68.)  
— Hooker, Sir J. D. Rubus rosaefolius. (*Bot. Mag.* CXIII. pl. 6970. 1887.)  
— André, Éd[ouard]. Rubus rosaefolius. (*Rev. Hort.* 1896, pp. 520-521.)
- R. roseus**: Hooker, Sir W. J. Rubus roseiflorus. (*Hooker's Ic. Plant.* I. pl. 46. 1837.)
- R. Roylei**: Klotzsch, [J.] F. (*In Klotzsch, [J.] F. & Gärcke, A[ugust]. Die botanischen Ergebnisse der Reise des Prinzen Waldemar, p. 154, pl. 6. 1862.*)
- R. rubicundus**: Purchas, W. H. Rubus rubicundus. (*Jour. Bot.* XXXII. 139-140. 1894.)
- R. Rusbyi**: Britton, N. L. (*Torr. Bot. Club Bull.* XVII. 10-11. 1890.)
- R. rusticanus**: Malbranche, [Alexandre]. De l'espèce dans le genre Rubus et en particulier dans le type Rubus rusticanus Merc. (*Soc. Bot. France Bull.* XXVI. 117-132. 1879.)
- R. sanctus**: Schreber, J. C. D. (*In his Icones et descriptiones plantarum* . . . pp. 15-16, pl. 8. 1766.)  
— Desfontaines, [R. L.]. (*Mus. Hist. Nat. Paris Ann.* XII. 55-56, pl. 6. 1806. — *Also in his Choix des plantes* . . . pp. 80-81, pl. 60. 1808.)  
— Kuntze, Otto. Rubus sanctus Schreb. 1766. (*In his Revisio generum plantarum* . . . III. pt. 2, pp. 79-80. 1896. — *Allg. Bot. Zeitschr.* IV. 181-182. 1898.)
- R. sanguineus**: Frivaldszky, [Imrē]. (*Flora*, XVIII. pt. 1, p. 334. 1835.)
- R. scaber**: Melchheimer, [Marcellus]. [Botanische Beobachtungen in der Umgegend von Linz.] (*Naturh. Ver. Preuss. Rheinl. Verh.* XXXIII. Correspbl. pp. 92-95. 1876.)
- R. Schummelii**: Friderichsen, K[ristian]. Ueber Rubus Schummelii Whe., eine weitverbreitete Art. (*Bot. Centr.* LXVI. 209-216. 1896.) — *Reprinted*: 7 pp. O. t-p-c. Cassel, 1896.
- R. scytophyllus**: Gérard, F[rédéric]. (*Rev. Bot.* VIII. 75-76. 1890.)
- R. semitomentosus**: Borbás, Vince[nz] von. [Rubus semitomentosus var. adnecados.] (*Magy. Orvos. Termész. Nagy. Munk.* 1882, p. 314.)
- R. setchuensis**: Bureau, É[douard] & Franchet, A[drien]. (*Jour. Bot. Paris*, V. 46. [1891.]
- R. setosus**: Britton, N. L. (*Torr. Bot. Club Bull.* XX. 278. 1893.)
- R. silvaticus**: Briggs, T. R. A. Rubus silvaticus W. & N. (*Jour. Bot.* XXVIII. 274-276. 1890.)
- R. simplex**: Focke, W. O. Rubus simplex Focke. (*Hooker's Ic. Plant.* XX. pl. 1948. 1891.)
- R. spectabilis**: Loddiges, Conrad & Sons. Rubus spectabilis. (*Loddiges' Bot. Cab.* XVII. pl. 1602. 1830.)  
— Lindley, John. Rubus spectabilis. (*Bot. Reg.* XVII. 1424, pl. 1831.)
- R. Sprengelii**: Weihe, [K. E. A.]. Rubus Sprengelii; ein noch unbeschriebener Strauch des Fürstenthums Minden. (*Flora*, II. pt. 1, pp. 17-20. 1819.)  
— Hartman, C. J. (*Bot. Notis.* 1846, p. 171.)
- R. stellatus**: Presl, K. B. [Rubus stellatus var. acutistipulus.] (*In his Epimeliae botanicae*, pp. 197-198. 1849.)
- Rubus Steudneri**: Schweinfurth, Georg. (*Zool.-Bot. Ges. Wien Verh.* XVIII. 669-670. 1888.)
- R. Stuebelii**: Hieronymus, G[eorg]. (*Bot. Jahrb.* XXI. 311. 1896.)
- R. suberectus**: Borgström, F. L. (*Bot. Notis.* 1842, p. 84.)  
— Heidenreich, (Dr.). Das Artrecht des Rubus suberectus And. (*Oesterr. Bot. Zeitschr.* XXIII. 142-145. 1873.)
- R. subinermis**: Ruprecht, F. J. (*Beitr. Pflanzenk. Russ. Reich.* IV. 66. 1845. — *Also in his Symbolae ad historiam* . . . plantarum rossicarum, p. 190. 1846.)
- R. sulcatus**: Maass, G. Rubus sulcatus Vest var. Schulzei Maass. (*Geogr. Ges. Thüringen Mittheil.* II. 229-230. 1864.)
- R. Swinholl**: Hance, H. F. (*Ann. Sci. Nat. Bot.* ser. 5, V. 211-212. 1866.)
- R. taeniarum**: Lindeberg, C. J. Novitiae florum scandinavicae, I. 24 pp. 2 pl. D. Göteborg, 1858.  
Rubus taeniarum (pp. 5-8, pl. 1.)
- R. thyrsoides**: Buchenau, Frans. [Rubus thyrsoides var. hirsuta.] [1866.] (*Naturw. Ver. Bremen Abh.* I. 12. 1868.)  
— Friderichsen, K[ristian]. Die Nomenclatur des Rubus thyrsoides. (*Bot. Centr.* LXXVII. 331-336. 1899.)
- R. tomentosus**: Bellardi, [C. A.] L. [Rubus triphyllus] (*In his Appendix ad floram pedemontanam*, p. 25. 1792.)  
— Borkhausen, M. B. Beiträge zur deutschen Flora, nebst Beobachtungen einiger seltener Pflanzen. (*Mag. Bot. New. I.* 1-34. 1794. See pp. 2-3.)  
— Bory de Saint-Vincent, J. B. G. M. (*In his Voyage dans les quatre principales fles des mers d'Afrique* . . . II. 375. 1804.)  
— Necca, D[omenico] & Balbis, G. B. (*In their Flora ticinensis* . . . I. 235, pl. 8. 1816.)  
— Heuffel, Johann. [Rubus tomentosus var. heterophyllus] (*Zool.-Bot. Ges. Wien Verh.* VIII. 100. 1858.)  
— Wirtgen, Philipp. Ueber Rubus tomentosus Borkh. und seine Formen. — Beiträge zur rheinischen Flora. (*Naturh. Ver. Preuss. Rheinl. Verh.* XXVI. 41-57. 1869.)  
— Kerner von Marilaun, Anton, Ritter. (*In his Schedae ad floram exsiccata austro-hungaricam* . . . pt. 2, pp. 25-26. 1862.)  
— Durand, Théophile. Le Rubus tomentosus Borkh. existe-t-il en Belgique? (*Soc. Bot. Belg. Bull.* XXV. pt. 2, pp. 73-77. 1886.)  
— Tornabene, Francesco. [Rubus aetneus.] (*In his Flora sicula* . . . p. 229, pl. 1. 1887.)  
— Utsch, [Jacob]. Ueber Rubus tomentosus Borkh. (*Deutsch. Bot. Monatschr.* XI. 49-51. 1893.)
- R. triflorus**: Jewell, H. W. A pink-flowered form of Rubus triflorus. (*Rhodora*, II. 87. 1900.)
- R. trivialis**: Guimpel, Fr[iedrich], Otto, Fr[iedrich] & Hayne, F. G. (*In their Abbildungen der fremden* . . . Holzarten, pp. 90-91, pl. 71. 1825.)  
— Rolfs, P. H. (*Asa Gray Bull.* VIII. 76-77. 1900.) [Teratological.]
- R. ulmifolius**: Schott, H[einrich]. (*In NACHRICHTEN von den kaiserl. österreichischen Naturforschern in Brasilien* . . . I. 50. 1820.)  
— Borbás, Vince[nz] von. Rubus ulmifolius Franciaországban. (*Termész. Füzet.* IX. pt. 3-4, pp. 283-284. 1885.) — *Separate*. — Rubus ulmifolius Schott fil. Galliae civis. (*Termész. Füzet.* IX. 311-312. 1885.) — *Separate*.  
— Heldreich, Th[eodor] von. [Rubus ulmifolius var. anatolicus f. aeginensis.] (*Herb. Boissier Bull.* VI. 297. 1896.)
- R. ulugurensis**: Engler, A[dolf]. [Rubus ulugurensis var. Goetziana.] (*Bot. Jahrb.* XXVIII. pt. 4, pp. 392-393. 1900.)
- R. velutinus**: Hooker, Sir W. J. & Arnott, G. A. W[alker]. (*In their Botany of Capt. Beechey's voyage* . . . p. 140. [1830]-41.)
- R. viburnifolius**: Franchet, A[drien]. (*Mus. Hist. Nat. Paris Bull.* I. 63-64. 1895.)
- R. villicaulis**: Murbeck, S. [S.]. [Rubus villicaulis var. alienus.] (*Bot. Notis.* 1886, p. 75.)
- R. villosus**: Audubon, J. J. (*In his Birds of America*, I. pl. 29; II. pl. 128. 1827-34. — Ed. Q. II. 199, pl. 140; III. 169, pl. 195. 1841.)  
— Wilber, G. M. A white-fruited Blackberry. [Rubus villosus var.] (*Torr. Bot. Club Bull.* VIII. 129. 1881.) — *See also* IX. 24. 1882.

- Rubus villosus**: Britton, N. L. [*Rubus villosus* var.] (*Torr. Bot. Club Bull.* XX. 278-279. 1893.)  
—Foerste, A. F. (*Bot. Gaz.* XX. 79. 1895.) [Morphological.]
- R. vitifolius**: Greene, E. L. (*Gard. & For.* II. 220. 1889.)
- R. Volkensii**: Engler, A[dolf]. (*Bot. Jahrb.* XIX. Beibl. no. 47, p. 30. 1895.)
- R. xanthocarpus**: Bureau, É[douard] & Franchet, A[drien]. (*Jour. Bot. Paris*, V. 46-47. 1891.)  
—Regel, E[duard] von. (*Hort. Petrop. Act.* XI. pt. 2, p. 477. 1892.)
- R. Zahlbrucknerianus**: Endlicher, Steph[an]. (*In his Atakta botanica*, pl. 35. 1833.)
- SORBARIA** (SCHIZONOTUS; SPIRAEA spec.)
- Regel, E[duard] von & Tiling, H[einrich]. [*Spiraea*.] (*In their Florula ajanensis* . . . pp. 80-81. 1832.)
- S. Aitchisoni**: Hemslay, W. B. *Spiraea Aitchisoni* (Hemsl.) n. sp. (*Gard. Chron.* ser. 3, XXVIII. 254, il. 75. 1900.)
- S. grandiflora**: Regel, E[duard] von & Tiling, H[einrich]. [*Spiraea Pallasii*.] (*In their Flora ajanensis* . . . pp. 80-81. 1858. — *Soc. Nat. Moscou Nouv. Mém.* XI. 80-81. 1859.)  
—Regel, E[duard] von. *Spiraea Pallasii* Rgl. et Tiling, *Spiraea sorbifolia* L. var. *alpina pygmaea* Pall. (*Gartenfl.* IX. 229-230, pl. 295. 1860.)  
—Glehn, P[eter] von. [*Spiraea sorbifolia* var. *alpina*.] (*Hort. Petrop. Act.* IV. 37. 1876.)
- S. Kirilowii**: Regel, E[duard] von & Tiling, H[einrich]. [*Spiraea Kirilowii*.] (*In their Flora ajanensis* . . . p. 81. 1858. — *Soc. Nat. Moscou Nouv. Mém.* XI. 81. 1859.)  
—Ito, Tokutaro. [*Sorbaria sorbifolia* var. *Kirilowi*.] (*Bot. Mag. Tokyo*, XIV. pt. 2, p. 116. 1900.)
- S. Lindleyana**: Lindley, John. *Schizonotus tomentosus*. (*Bot. Reg.* XXVI. Misc. notes, p. 71. 1840.)  
—Lindley, John. *Spiraea Lindleyana*. (*Bot. Reg.* XXXI. 33, pl. 1845.)  
—Lemaire, Ch[arles]. *Spiraea Lindleyana*, Spirée de Lindley. (*Flore Serr.* II. pt. 5, 2 pp., pl. 5. 1846.)
- S. Millefolium**: Torrey, John. [*Spiraea Millefolium*.] (*Rep. Explor. Surv. Mississippi Pacif. Oc.* IV. 83, pl. 5. 1856.)  
—Sargent, C. S. *Spiraea Millefolium*. (*Gard. & For.* II. 508, il. 137. 1889.)  
—Michele, Marc. *Spiraea Millefolium*. (*Rev. Hort.* 1900, pp. 514-516, il. 233.)
- S. sorbifolia**: Kerner, J. S. [*Spiraea sorbifolia*.] (*In his Darstellung vorzüglicher ausländischer Bäume und Gesträuche* . . . p. 2, pl. 11. 1796.)  
—Trécul, A[uguste]. (*Ann. Sci. Nat. Bot.* ser. 3, XX. 251, pl. 20. 1863.) [Morphological.]  
—Caspary, Robert. Eine gebänderte Wurzel von *Spiraea sorbifolia* L. (*Phys.-Oek. Ges. Königsberg Schrift.* XIX. (1878), Abh. pp. 149-151, pl. 4; XXIV. (1883), Sitzber. pp. 30-32. 1879-84.) — Reprinted: 3 pp. 1 pl. sq. Q. n. t-p. [Königsberg, 1878.]  
—J. [*Spiraea sorbifolia*.] (*Gard. & For.* I. 286. 1888.)  
—Goiran, A[gostino]. Sulla presenza in Verona di *Spiraea sorbifolia* L.; nuova stazione di *Vinca major* L. (*Soc. Bot. Ital. Bull.* 1893, p. 342.)  
—Goiran, A[gostino]. [Due nuove stazioni veronesi per *Diospyros Lotus* L. e *Spiraea sorbifolia* L.] (*Soc. Bot. Ital. Bull.* 1896, p. 50.)  
—Shull, G. H. [*Spiraea sorbifolia*.] (*Bot. Gaz.* XXI. 166, pl. 14. 1896.) [Morphological.]
- SORBUS** (ARIA, ARONIA, MICROMELES; PYRUS spec.)
- Taxonomy
- Lindley, John. [*Aronia*.] (*Hort. Soc. Lond. Trans.* VII. 228-233. 1830.)
- Fries, E. [M.]. 1845. — See vol. I. 381. PHYTOGRAPHY. GERMAN EMPIRE.
- Godron, D. A. De l'hybridité dans le genre Sorbier. (*Rev. Sci. Nat.* II. 433-447, pl. 9. 1873.) — Reprinted: 15 pp. 1 pl. O. n. t-p. [Montpellier, 1873.]
- Salomon, C[arl]. Die Arten der Gattung *Pirus* und *Sorbus* . . . 1874. — See *PyRUS*, p. 278.
- Fritsch, K[arl]. Zur Systematik der Gattung *Sorbus*. (*Oesterr. Bot. Zeitschr.* XLVIII. 1-4, 47-49, 167-171; XLIX. 381-385, 426-429. 1898-99.)  
[Nordstedt, C. F. O.] [Anmärkningar till Fritsch, K. Zur Systematik der Gattung *Sorbus* II. (*Oesterr. bot. Zeitschrift*, 1899, pp. 381-385, 426-429.)] (*Bot. Notis.* 1899, pp. 266, 269-270.)
- North America
- Tausch, I. F. [*Pyrus*.] (*Flora*, XXI. pt. 1, Beibl. p. 77. 1838.)
- [Greene, E. L.] A decade of new Pomaceae. (*Pittonia*, IV. 127-131. 1899-1900→)
- Europe
- Bechstein, J. M. [*Pyrus*.] (*In his Forstbotanik*, Ed. 4, pp. 153-155, pl. 5-9. 1821.)
- Lindgren, S. J. 1841. — See vol. I. 354: PHYTOGRAPHY. SCANDINAVIA.
- Fries, E. [M.]. (*Bot. Notis.* 1842, p. 6.)
- Kitabel, Paul. (*Linnaea*, XXXII. 584-585. 1863.)
- Kerner [von Marilaun], A[nton, Ritter]. (*Oesterr. Bot. Zeitschr.* XIX. 273-275. 1869.)
- Gandoger, M[ichel]. (*In his Decades plantarum novarum* . . . pt. 1, pp. 23-24. 1875.)
- Grenier, Ch[arles]. [*Aria*.] (*Soc. Émul. Doubs Mém.* ser. 4, IX. (1874), pp. 445-447. 1875.)
- Hibsch, J. E. Einiges über unsere Ebereschen. — Mitteilungen des naturwissenschaftlichen Vereines an der K. k. techn. Hochschule in Wien, I. (*Oesterr. Bot. Zeitschr.* XXV. 191-194. 1875.)
- Schonger, J. B. Notizen über *Sorbus* L. . . (Kleine Beiträge b.) (*Bot. Ver. Landshut Ber.* VIII. 178-183. 1882.)
- Borbás, Vincenz von. Sorbusainkról. [On our *Sorbus*.] (*Erdész. Lap.* XXII. 10-20, 212-224. 1883.)  
— Ueber ungarische Sorbusarten. (*Bot. Centr.* XIII. 111. 1883.) — From: *Magy. Tud. Akad. Math. Term. Köz.*
- Boyer, Ch[arles]. Les *Sorbus scandica* Fries, fallacina et latifolia Pers. dans la Côte-d'Or. (*Soc. Bot. France Bull.* XXX. 232-234. 1883.)
- Fritsch, C[arl]. (*In KERNER VON MARILAUN, Anton, Ritter, Schedae ad floram exsiccata austro-hungaricam* . . . pt. 7, pp. 16-21. 1896.)
- Asia
- Clarke, C. B. [*Pyrus kohimensis*.] (*Linn. Soc. Jour. Bot.* XXV. 20. 1890.)
- Sargent, C. S. (*Gard. & For.* VI. 213-214. 1893.) [Species of eastern Asia.]
- Morphology
- Gris, Arthur. (*Ann. Sci. Nat. Bot.* ser. 5, XIV. 78, pl. 6. 1872.)
- Marloth, Rudolf. (*Bot. Jahrb.* IV. 235, pl. 5. 1883.)
- Guffroy, C. [E.]. L'anatomie végétale au point de vue de la classification. (*Soc. Bot. France Bull.* XLV. 337-344. 1896.)
- Hämmerle, J. [A.]. (*Bibl. Bot.* X. pt. 50, pp. 59-61, 75, 92-93. 1900.)
- Physiology
- Vincent, C[amille] & Delachanal. Sur l'extraction de la sorbite. (*Acad. Sci. Paris Compt. Rend.* CVIII. 147-148. 1889.)  
— Sur la sorbite. (*Acad. Sci. Paris Compt. Rend.* CIX. 676-679. 1889. — See also pp. 615-616.)  
— Note sur l'hydrogénation de la sorbine et sur l'oxydation de la sorbite. (*Acad. Sci. Paris Compt. Rend.* CXI. 51-53. 1890.)
- Vincent, Camille & Meunier, J. Sur un nouveau sucre accompagnant la sorbite. (*Acad. Sci. Paris Compt. Rend.* CXXVII. 760-762. 1898.)
- Enumeration of Species
- S. alnifolia**: Koehne, E[mil]. *Micromeles alnifolia* (S. et Z.) Koehne. (*Gartenfl.* XLI. 282-285, il. 61-62. 1892.)  
—Sargent, C. S. *Pyrus Miyabei*. (*Gard. & For.* VII. 84-86, il. 19. 1894.)
- S. americana**: Audubon, J. J. [*Pyrus americana*.] (*In his Birds of America*, IV. pl. 363. 1835-38. — Ed. Q. IV. pl. 245. 1842.)  
—L., J. R. *Pyrus americana* DC. (*Bot. Gaz.* II. 81, 1877.)
- S. arbutifolia**: Ehrhart, Friedrich. [*Pyrus arbutifolia*.] (*In his Beiträge zur Naturkunde*, I. 184-185. 1787.)

- Sorbus arbutifolia**: Lindley, John. [*Pyrus arbutifolia*.] (*Hort. Soc. Lond. Trans.* VII. 228-229. 1830.)
- Hooker, [Sir] W. J. *Pyrus arbutifolia*. (*Bot. Mag.* LXV. pl. 3668. 1839.)
- Sargent, C. S. *Pyrus arbutifolia*. (*Gard. & For.* III. 416, il. 52. 1890.)
- S. Aria**: Guimpel, Friedrich, Otto, Friedrich & Hayne, F. G. [*Pyrus edulis*.] (*In their Abbildungen der fremden . . . Holzarten*, pp. 101-102, pl. 80. 1825.)
- Lindley, John. [*Pyrus Aria* var.] (*Hort. Soc. Lond. Trans.* VII. 234-237. 1830.)
- Babington, C. C. On the *Pyrus Aria* of England. (*Bot. Gaz. Henfrey*, III. 34-35. [1851.])
- Boswell, J. T. On the forms (subspecies or hybrids?) of *Pyrus Aria* Hook. (*Jour. Bot.* XIII. 281-288. 1876.)
- Lavallé, Alph[onse]. [*Aria Decaisneana*.] (*In his Arboretum segrezianum*, pp. 61-64, pl. 18. 1890-85.)
- Bonnet, Edm[ond] & Richter, J. A. Notes sur quelques plantes de la Côte-d'Or et des Basse-Pyrénées. (*Soc. Bot. France Bull.* XXIX. apx., pp. 61-66. 1882.)
- Crataegus Pseudaria (pp. 61-62.)
- Strobl, P. G. [*Sorbus Aria* var. meridionalis.] (*Oesterr. Bot. Zeitschr.* XXXVI. 238-239. 1886.)
- Beck [von Mannagetta], Gunther, Ritter. [*Aria nivea* f. cyclophylla.] (*Naturh. Hofmus. Wien Ann.* XI. 46-47. 1896.)
- Richardson, A. D. On variation in the leaves of the White Beam tree (*Pyrus Aria* Linn.). (*Edinb. Bot. Soc. Trans.* XX. 350. 1896.)
- Solla, R. [F.]. (*Soc. Bot. Ital. Bull.* 1896, p. 264.) [Teratological.]
- Landsborough, David. *Pyrus Aria* and its varieties in Arran. (*Edinb. Bot. Soc. Trans.* XXI. 57-62. 1900.)
- S. arioides**: Déséglise, Alfred. Notes et observations sur quelques plantes de France et de Suisse. (*Feuille Jeun. Natur.* VIII. 2-6, 13-19. 1877-78. See p. 17.)
- S. Aucuparia**: Taxonomy
- Stephan, Friedrich. 1797. — See vol. I. 360: PHYTOGRAPHY. RUSSIA.
- Wahlberg, P. F. [*Sorbus Aucuparia* var.] (*Svensk. Vetensk. Akad. Öfvers.* I. pt. 2, p. 24. 1844.)
- Trautvetter, E. R. von. [*Pyrus Aucuparia* var. glabra.] (*Soc. Nat. Moscou Bull.* XXXIII. pt. 1, p. 533. 1860.)
- Schur, Ferd[inand]. [*Sorbus Aucuparia* var.] (*Naturf. Ver. Brünn Verh.* XV. (1876), pt. 2, p. 200. 1877.)
- Arrhenius, Axel. [*Sorbus Aucuparia* subsp. Meinichii Lindeb. funnen på Åland.] (*Bot. Notis.* 1879, p. 167.)
- Arrhenius, Axel. [Växter från Åland. *Sorbus Aucuparia* var. Meinichii.] (*Soc. Faun. Flor. Fenn. Meddel.* VI. 231. 1881.)
- Arnell, H. W. En egendomlig, ny form af Rönns, *Sorbus Aucuparia* L. forma minor. (*Bot. Notis.* 1883, pp. 54-56.)
- Arnell, H. W. Anmärkningar angående *Sorbus Aucuparia* L. f. minor Arnell. (*Bot. Notis.* 1884, pp. 107-108.)
- Murbeck, S. [S.]. [*Sorbus Aucuparia* × *fennica*.] (*Bot. Notis.* 1885, pp. 65-67.)
- Burgerstein, Alfred. Einige Hybriden von *Sorbus Aucuparia* L. (*Wien. Ill. Garten-Zeit.* XXIV. 240-241. 1899.)
- Arrhenius, Axel. *Sorbus Aucuparia* × *S. fennica*. (*Soc. Faun. Flor. Fenn. Meddel.* XXIV. 6. 1900.)
- Arrhenius, Axel. Tvänne kollektioner kärilväxter. [*Sorbus Aucuparia* × *fennica*.] (*Soc. Faun. Flor. Fenn. Meddel.* XXIV. 16. 1900.)
- Morphology
- Gernet, C. [A.] von. Ueber die Rindenknollen von *Sorbus Aucuparia*. (*Soc. Nat. Moscou Bull.* XXXIII. pt. 2, pp. 57-76, pl. 2. 1860.) — Reprinted: 20 pp. 1 pl. O. Moskau, 1860.
- Winkler, [K. G.] A. (*Bot. Ver. Brandenb. Verh.* XVI. 21, pl. 2. 1874.)
- Sturtevant, E. L. [*Pyrus lanuginosa*.] (*Torr. Bot. Club Mem.* I. 183. 1889-90.)
- Jungner, J. R. (*Bibl. Bot.* VI. pt. 32, pp. 11-13, 17, pl. 2. 1895.)
- Physiology
- Mulder, G. J. Wasachtige stoffen in planten. (*Scheik. Onderzoek. Mulder*, II. 157-163. 1845.)
- Pelouse, Jules. Sur une nouvelle matière sucrée extraite des baies de Sorbier. (*Acad. Sci. Paris Compt. Rend.* XXXIV. 377-386. 1852.) — Mémoire sur la sorbine, nouvelle matière sucrée extraite des baies du Sorbier. (*Jour. Pharm. Chim. Paris*, ser. 3, XXI. 321-325. 1852.)
- Sorbus Aucuparia**: Trécul, Auguste. [*Pyrus Aucuparia*.] (*Ann. Sci. Nat. Bot.* ser. 4, X. 150-151, 156, pl. 5. 1858.)
- Hofmann, A. W. Note sur deux nouveaux acides volatils obtenus des baies de Sorbier. (*Acad. Sci. Paris Compt. Rend.* XLVIII. 297-300. 1859.)
- Bousingault, Joseph. Sur la sorbite, matière sucrée analogue à la mannite, trouvée dans le jus des baies du Sorbier des oiseleurs. (*Acad. Sci. Paris Compt. Rend.* LXXIV. 939-942. 1872. — *Jour. Pharm. Chim. Paris*, ser. 4, XVI. 36-39. 1872.)
- Johanson, Edwin. Sur la richesse des baies du *Sorbus Aucuparia* en acide malique. (*Jour. Pharm. Chim. Paris*, ser. 5, VI. 620-621. 1882.) — *From: Pharm. Zeitschr. Russ.* jan. 1882.
- Loew, Ernst. (*Bot. Ver. Brandenb. Verh.* XXXI. Abh. pp. 37-38. 1890.) [Ecological.]
- Freund, August. Zur Kenntniss des Vogelbeersaftes und der Bildung der Sorbose. (*Akad. Wiss. Wien Sitzber.* XCIX. (1890), pt. 2<sup>b</sup>, pp. 584-602. 1891.) — Recherches sur le suc de baies de Sorbier et sur la formation de la sorbose. (*Jour. Pharm. Chim. Paris*, ser. 5, XXV. p. 325-326. 1892.)
- Bonnier, Gaston. (*Ann. Sci. Nat. Bot.* ser. 7, XX. 258-259. 1895.) [Ecological.]
- S. aurantiaca**: Lavy, Jean. (*In his État général des végétaux originaires . . .* p. 13. 1830.)
- S. Chamaemespilus**: Jacquin, N. J. Baron von. [*Crataegus Chamaemespilus*.] (*In his Enumeratio stirpium . . .* pp. 243-245. 1762.)
- Reuter, G. F. [*Sorbus Chamaemespilus tomentosa*.] (*In his Catalogue . . . détaillé des plantes vasculaires . . . de Genève . . .* p. 18. 1832.)
- Michalet, Eugène. [*Sorbus Chamaemespilus* var.] (*Soc. Émul. Doubs Mém.* ser. 2, V. 28. 1854.)
- Brittinger, Christian. [*Sorbus Chamaemespilus* var.] (*Zool.-Bot. Ges. Wien Verh.* XII. 1122. 1862.)
- Simonkai, Lajos. [*Sorbus Chamaemespilus* β minor.] (*Magy. Tud. Akad. Math. Term. Közl.* XV. 546. 1878.)
- S. Conwentzii**: Graebner, Paul. [*Pyrus Conwentzii*.] (*Naturf. Ges. Danzig Schrift.* new ser. IX. pt. 1, pp. 368-369, pl. 8. 1896.)
- S. cuspidata**: Bertoloni, Antonio. [*Pyrus cuspidata*.] (*Acad. Sci. Bologna Mem.* ser. 2, IV. 311-312, pl. 1. 1864. — Also in his *Piante nuove asiatiche*, II. 9-10, pl. 1. 1865.)
- S. discolor**: Maximowicz, C. J. [*Pyrus discolor*.] (*Acad. Sci. St. Pétersb. Mém. Sav. Étr.* IX. 103-104. 1859.)
- S. domestica**: Pitt, Edmund. Extract of a letter . . . concerning *Sorbus pyriformis*. (*Roy. Soc. Philos. Trans.* [XII.] no. 139, pp. 978-979. 1878.)
- Ehrhart, Friedrich. [*Pyrus*.] (*In his Beiträge zur Naturkunde*, IV. 19-21; VI. 92-96. 1789-91.)
- Some notices of the Sorb tree of Wyre forest, Worcestershire. (*Phytologist*, [ser. 2], I. 193-198, 1 pl. 1855-56.) — See also II. 89-90; III. 98-99.)
- Buckman, James. The Wild Service tree. (*Gard. Chron.* 1870, pp. 39-40.)
- Béchamp, A. Sur le blessissement des Sorbes et sur la cause productrice de l'alcool qu'on y découvre. (*Rev. Sci. Nat.* III. 385-399. 1874.)
- Buckman, James. *Pyrus domestica*. (*Gard. Chron.* ser. 2, I. 283-284, il. 68. 1874.)
- Borbás, Vinc[enz] von. Abweichende Blätter bei *Sorbus domestica*. (*Deutsch. Bot. Monatsschr.* II. 81-83. 1884.)
- Carrière, E. A. Le roi des Cormiers. (*Rev. Hort.* 1888, pp. 10-11.)
- Christ, Hermann. 1891. — See vol. I. 437: PHYTOGRAPHY. SWITZERLAND.
- *Pyrus Sorbus*. (*Gard. Chron.* ser. 3, XIX. 334, il. 47. 1896.)
- S. erubescens**: Rouy, Georges. *Sorbus erubescens* Kerner. (*Scrin. Flor. Select.* VIII. 148. 1899.)
- S. floribunda**: Lindley, John. *Pyrus floribunda*. (*Bot. Reg.* XII. 1006, pl. 1826.)
- S. gracilis**: Siebold, P. F. von & Zuccarini, J. G. [*Pyrus gracilis*.] (*Akad. Wiss. München Abh. Math. Phys. Cl.* IV. pt. 2, p. 131. 1845.)
- S. heterophylla**: Loiseleur-Deslongchamps, J. A. [*Mespilus sorbilifolia*.] (*In his Herbarium général . . .* V. 334, pl. 1821.)

- Sorbus heterophylla:** Lindley, J[ohn]. *Pyrus spuria*. (*Bot. Reg.* XIV. 1196, pl. 1828.)
- **Drapiez**, [Auguste]. [*Pyrus sorbifolia*.] (*In his Herbar de l'amateur* . . . III. 220, pl. 1829.)
- S. Hostii:** Carrière, E. A. *Aronia Hostii*. (*Rev. Hort.* 1873, p. 470.)
- S. hybrida:** Linné, Carl von, jr. *Plantarum rariorum Horti upsaliensis fasciculus primus; sistens descriptiones et figuras plantarum minus cognitarum*. [2]+20 pp. 10 pl. F. Lipsiae, 1767.  
*Sorbus hybrida* (p. 11, pl. 16).
- **Bechstein**, J. M. *Der Bastardvogelbeerbaum*. *Sorbus hybrida* Lin. (*Diana*, I. 89–91. 1797.)
- **Guimpel**, Fr[iedrich], **Otto**, Fr[iedrich] & **Hayne**, F. G. [*Pyrus hybrida*.] (*In their Abbildungen der fremden* . . . Holzarten, pp. 103–104, pl. 81. 1825.)
- **Schönheit**, F. C. H. Einige Bemerkungen über thüringische Pflanzen. *Sorbus hybrida*. (*Flora*, XV. pt. 2, pp. 723–725. 1832.)
- **Buchanan**, Franz. Bemerkungen über *Sorbus hybrida*. (*Flora*, XXXIX. 1–4. 1856.)
- **Gouvernon**, V[ictor]. Notice sur le Sorbier hybride (*Sorbus hybrida*). 3 pp. Q. n. p., 1871.†
- [*Sorbus hybrida*.] (*In COMISION de la flora forestal española; resumen de los trabajos* . . . II. 150, pl. 4. 1872.)
- **Sire**, E. Le Sorbier hybride. *Sorbus hybrida* L. (*Ram. Sapin*, VIII. 36, 1 il. 1874.)
- **Carrière**, E. A. De la forme des feuilles. [*Aria pinnatifida*.] (*Rev. Hort.* 1878, pp. 256–258, il. 52–54.) — Forms of leaves. (*Gard.* XV. 515, 3 il. 1879.)
- **Pyrus pinnatifida**. (*Gard. Chron.* ser. 2, XX. 492, il. 78. 1883.)
- **Gouvernon**, Victor. Notice sur le Sorbier hybride (*Sorbus hybrida*). (*Soc. Jurass. Émul. Act.* XXXV. (1884), pp. 90–91. 1885.)
- **Brandza**, Marcel. (*Rev. Gén. Bot.* II. 477–479, il. 1890.) [Anatomical.]
- S. intermedia:** Erikson, Johan. Om *Sorbus scandica* (L.) Fr. × *Aucuparia* L. (*Bot. Notis.* 1900, pp. 201–207.)
- S. latifolia:** Bechstein, J. M. Die Oxelbirne oder Oxel-Azerole. *Pyrus intermedia*. (*Diana*, IV. 110–120, pl. 2. 1816.)
- **Tausch**, I. F. [*Pyrus arguta*.] (*Flora*, XVII. pt. 2, pp. 490–491. 1834.)
- **Irmisch**, Thilo?. Notis über *Pyrus decipiens* Bechst. (*Bot. Zeit.* XVII. 277–278. 1859.)
- **Röse**, A[ug.]. Der Burgberg bei Waltershausen und Bechstein's *Pyrus decipiens*, nebst einer Kritik der Sorbusarten. (*Krit. Bl.* LI. pt. 1, pp. 187–206. 1868.)
- **Godron**, D. A. Note sur le *Sorbus latifolia* Pers. (*Rev. Sci. Nat.* V. 27–30. 1876.) — Reprinted: 4 pp. O. n. t-p. [Montpellier, 1876.]
- **Briggs**, T. R. A. Remarks on *Pyrus latifolia* Syme. (*Jour. Bot.* XXVI. 236–237. 1888.)
- **Linden**, Lucien & **Rodigas**, Émile. Arbres annonçant la pluie. [*Crataegus latifolia*.] (*Ill. Hort.* XXXVII. 23. 1890.)
- **Sire**, [E.]. Présence au-dessus de Neuchâtel du *Sorbus Aria* × *terminalis*. (*Soc. Sci. Nat. Neuchâtel Bull.* XX. (1891–92), p. 185. 1892.)
- S. Matsumurana:** Makino, T[omitano]. [*Pyrus Matsumurana*.] (*Bot. Mag. Tokyo*, XI. pt. 2, pp. 71–73. 1897.)
- S. Meinichii:** Havaas, J[ohn]. 1898. — See vol. I.: PHYTOGRAPHY. SCANDINAVIA.
- S. melanocarpa:** Lindley, J[ohn]. *Pyrus grandifolia*. (*Bot. Reg.* XIV. 1154, pl. 1828.)
- **Tausch**, I. F. [*Pyrus pumila*.] (*Flora*, XXI. pt. 1, Beibl. p. 77. 1838.)
- **Sargent**, C. S. [*Pyrus nigra*.] (*Gard. & For.* III. 416. 1890.)
- S. microphylla:** Franchet, A[drien]. [*Pyrus microphylla*.] (*Mus. Hist. Nat. Paris Nouv. Arch.* ser. 2, VIII. 226. 1885.)
- S. minima:** Ley, Augustin. A new form of *Pyrus*. [*Pyrus minima*.] (*Jour. Bot.* XXXIII. 84. 1895.)
- **Ley**, Augustin. *Pyrus minima* Ley. (*Jour. Bot.* XXXV. 289–290, 1 pl. 1897.)
- S. Mougeoti:** Godron, [D. A.]. Description d'une nouvelle espèce de Sorbier, découverte dans les Vosges. (*Soc. Bot. France Bull.* V. 446–448. 1858. — *Acad. Stanislas Nancy Mém.* 1858, pp. 55–57. 1859.) — Reprinted: 5 pp. D. Nancy, 1858.
- Sorbus Mougeoti:** Briquet, John. [*Sorbus suecica* var. *Mougeoti*.] (*Soc. Bot. Genève Bull.* VII. 99–100. 1894.)
- **Beck [von Mannagetta]**, Günther, Ritter. [*Aria Mougeoti*.] (*Naturh. Hofmus. Wien Ann.* XI. 47–50. 1896.)
- **Issler**, [Emil]. *Sorbus Mougeoti* in den Vogesen. (*Deutsch. Bot. Monatschr.* XVI. 27–29. 1896.)
- S. oblongifolia:** Fries, E. [M.]. (*Bot. Notis.* 1845, p. 128.)
- S. occidentalis:** Watson, Sereno. Some new species of plants of the United States, with revisions of *Lesquerella*, (*Vesicaria*) and of the North American species of *Draba*. — Contributions to American botany. (*Amer. Acad. Proc.* XXIII. 249–267. 1886.)  
*Pyrus occidentalis* (p. 263).
- **Sargent**, C. S. *Pyrus occidentalis*. (*Gard. & For.* X. 86, il. 11. 1897.)
- S. pohuashanensis:** Hance, H. F. [*Pyrus pohuashanensis*.] (*Jour. Bot.* XIII. 132. 1875.)
- S. Pollveria:** Loddiges, Conrad & Sons. *Pyrus Pollveria*. (*Loddiges' Bot. Cab.* XI. pl. 1009. 1825.)
- **Hoffmannsegg**, J. C. von. [*Pyrus bollwylleriana*.] (*In his Verzeichniss der Pflanzenkulturen* . . . Nachtrag 2, pp. 35, 190. 1826.)
- **Lindley**, John. *Pyrus bollwylleriana*. (*Bot. Reg.* XVII. 1437, pl. 1831.)
- **S[chlechtenda]**, [D. F. L. von]. Wegen *Pyrus Pollveria*. (*Bot. Zeit.* IV. 820–822. 1846.)
- S. praemorsa:** Strobl, P. G. (*Oesterr. Bot. Zeitschr.* XXXVI. 239. 1896.)
- S. sambucifolia:** Chamisso, Adalbert von & **Schlechtendal**, [D. F. L. von]. (*Linnaea*, II. 36–37; VI. 590. 1827–31.)
- **Bongard**, H. G. [*Pyrus sambucifolia* var. *microphylla*.] (*Acad. Sci. St. Pétersb. Mém. Sci. Math. Phys. Nat.* ser. 6, II. 134. 1833.)
- **Trautvetter**, E. R. von & **Meyer**, C. A. [*Pyrus sambucifolia*.] (*In MIDDENDORF, A. T. von. Reise in den äussersten Norden und Osten Sibiriens* . . . I. pt. 2, no. 2, p. 37. 1856.)
- S. semipinnata:** Borbás, Vincenz von. (*Erdész. Lap.* XXII. 213. 1883.)
- S. semiincisa:** Borbás, Vincenz von. (*In his A Balaton tavának és partmellékének növényföldrajza és edényes növényzete*, pp. 207–208, il. 46. 1900.)
- S. suberrata:** Opiz, P. M. (*Flora*, VII. pt. 1, Beil. p. 83. 1824.)
- S. sudetica:** Tausch, [I. F.]. Ueber *Pyrus sudetica* Tausch. (*Flora*, XVII. pt. 1, pp. 75–77. 1834.)
- S. thianschanica:** Ruprecht, F. J. (*Acad. Sci. St. Pétersb. Mém.* ser. 7, XIV. no. 4, (1869), p. 46. 1870.)
- **Regel**, E[duard] von. *Pyrus thianschanica* Ruprecht. (*Gartenfl.* XL. 7–9, il. 4. 1891.)
- **Regel**, E[duard] von. [*Pyrus thianschanica*.] (*Hort. Petrop. Act.* XI. pt. 2, pp. 312–314, 1 il. 1892.)
- S. terminalis:** Jäger, Hermann. Eigenthümliche physiologische Erscheinung an *Pyrus terminalis*, dem Elsbeer- oder Azerolenbaum. (*Allg. Gartenzeit.* XI. 370–371, 378–379. 1843.)
- **Borbás**, Vincenz von. [*Sorbus Tommasinii*.] (*Erdész. Lap.* XXIII. 156–157. 1884.)
- **Beck [von Mannagetta]**, Günther, Ritter. [*Pyrus terminalis* f. *mollis*.] (*Naturh. Hofmus. Wien Ann.* II. 97. 1867.)
- **Conwents**, [H. W.]. Ueber das Vorkommen der Elsbeere und der Rothbuche vornehmlich in der Rehhöfer Forst. [*Pyrus terminalis*.] (*Naturf. Ges. Danzig Schrift.* new ser. X. pt. 1, p. 44. 1899.)
- **Ascherson**, [Paul]. Zur Chronik der Märkischen Flora. (*Taxus baccata*, *Pirus terminalis*, *Omphalodes scorpioides*.) (*Bot. Ver. Brandenb. Verh.* XLI. Abh. pp. 111–117. 1900.)
- S. turkestanica:** Franchet, A[drien]. [*Pyrus turkestanica*.] (*Ann. Sci. Nat. Bot.* ser. 6, XVI. 288. 1883.)
- S. vestita:** Lindley, John. *Pyrus crenata*. (*Bot. Reg.* XX. 1655, pl. 1835.)
- S. Virginiana:** Schrank, F[rantz] von P[aula] von. (*In* SCHRANK, Franz von Paula von & MOLL, K. E. von. *Naturhistorische Briefe* . . . I. 10. 1785.)
- SPIRAEA** Taxonomy
- Schmidt**, F[rantz]. (*In his Oesterreichs allgemeine Baumzucht* . . . I. 50–57, pl. 49–58. 1792.)

- Cambessèdes**, [Jacques]. Monographie du genre Spiraea, précédée de quelques considérations sur la famille des Rosacées. (*Ann. Sci. Nat.* I. 225-243, 352-392, pl. 15-17, 25-28. 1824.) — Reprinted: 58 pp. 7 pl. O. Paris, 1824.)
- Hoffmannsegg**, J. C. von. (*In his Verzeichniss der Pflanzkulturen* . . . p. 114. 1824.)
- Guimpel**, Fr[iedrich], **Otto**, Fr[iedrich] & **Hayne**, F. G. (*In their Abbildungen der fremden* . . . Holzarten, pp. 7-12, pl. 7-12. 1825.)
- Seringe**, [N. C.]. (*In CANDOLLE*, A. P. de & Alphonse de. *Prodromus* . . . II. 541-546. 1825.)
- Chamisso**, Adalbert von & **Schlechtendal**, [D. F. L. von]. (*Linnaea*, II. 2; VI. 589. 1827-31.) [Species of northern Asia.]
- Wenderoth**, [G. W. F.]. [*Spiraea oblongata*, *S. cuneifolia*.] (*Ges. Beförd. Naturw. Marburg Schrift.* II. 254. 1831.)
- Tausch**, I. F. (*Flora*, XIV. pt. 2, pp. 645-646. 1831. — *Flora*, XXI. pt. 2, pp. 750-751. 1838.)
- [**Otto**, Friedrich & **Dietrich**, Albert.] Zwei neue sierende Spiraea-Arten. [*Spiraea angustifolia*, *S. venusta*.] (*Allg. Gartenzeit.* XIII. 249-251. 1845.)
- Kunze**, Gustav. (*Linnaea*, XX. 60-61. 1847.) [Himalayan species.]
- Braun**, A[lexander] & others. (*Index Sem. Hort. Berol.* 1853, p. 22.)
- Koch**, Karl. Die strauchartigen Spiräen. (*Gartenfl.* III. 391-414. 1854.)
- Kitaibel**, Paul. (*Linnaea*, XXXII. 600-601. 1863.) [European species.]
- Kerner** [von **Marilaun**], A[nton], Ritter. (*Oesterr. Bot. Zeitschr.* XIX. 140-142. 1869.)
- Lange**, Johan. [*Spiraea brachybotrys*, *S. brumalis*, *S. glabrata*.] (*Bot. Tidsskr.* XIII. 26-30; XIX. 268. 1882-95.)
- Zabel**, H[einrich]. Übersicht der kultivirten strauchigen Spiräen. (*Garten-Zeit.* III. 494-496. 1884.)
- Wenzig**, Theodor. Die Gattung Spiraea L. (*Flora*, LXXI. 243-248, 266-290. 1888.)
- Borbás**, Vincenz von. Spiraea-cserjéink összeállítása; Spiraeorum hungaricarum enumeratio. (*Magy. Növényl. Lap.* XIII. 65-78. 1889.)
- Spiraea ulmifolia* var. *trichocarpa* n. var. (p. 69.)
- Fritsch**, C[arl]. Ueber Spiraea und die mit Unrecht zu dieser Gattung gestellten Rosifloren. (*Zool.-Bot. Ges. Wien Verh.* XXXIX. Sitzber. pp. 26-31. 1889.) — Reprinted: 6 pp. O. n. t-p. [Wien, 1889.]
- Hemslay**, W. B. (*Gard. & For.* II. 363. 1889.) [Species of eastern Asia.]
- [**Greene**, E. L.] On certain Spiraeaceae. (*Pittonia*, II. 219-222. 1889-92.)
- Zabel**, H[einrich]. Die strauchigen Spiräen der deutschen Gärten. 4 + 128 pp. O. Berlin, 1893.

## Morphology and Physiology

- Olos**, D[ominique]. (*Acad. Sci. Toulouse Mém.* ser. 5, III. 111-112. 1859.) [Teratological.]
- Lanessan**, J. L. de. Observations sur le développement des anthères. [1874.] (*Soc. Linn. Paris Bull.* I. 10-11. 1889.) [*Spiraea sinensis*.]
- Gravis**, A[uguste]. Les fascies souterraines des Spirées. (*Soc. Bot. Belg. Bull.* XX. pt. 2, pp. 30-35. 1881.)
- Welche** Spiräen-Arten und Varietäten behalten am längsten ihre Belaubung. (*Ill. Monatsh. Gartenb.* IV. 231. 1885.) — Spirées gardant le plus longtemps leur feuillage. (*Ill. Hort.* XXXII. 132. 1885.)
- Meehan**, Thomas. The coronal disk in Spiraea. — Botanical notes. (*Acad. Nat. Sci. Philadelphia Proc.* 1886, pp. 60-61. 1887.)
- Robertson**, C[harles]. (*Acad. Sci. St. Louis Trans.* VII. 165-169. [1898.]) [Ecological.]

## Enumeration of Species

- S. alba**: **Ehrhart**, Friedrich. (*In his Beiträge zur Naturkunde*, VII. 137-138. 1792.)
- S. anomala**: **Batalin**, Alexander. (*Hort. Petrop. Act.* XIII. pt. 1, pp. 92-93. 1893.)
- S. bella**: **Sims**, John. *Spiraea bella*. (*Bot. Mag. L.* pl. 2426. 1823.)
- **Savi**, G[aetano]. (*In his Flora italiana* . . . III. 77-78, pl. 116. 1824.)

- Spiraea bella**: **Loddiges**, Conrad & Sons. *Spiraea bella*. (*Loddiges' Bot. Cab.* XIII. pl. 1268. 1827.)
- **Spae**, D. *Spiraea amoena* Nob. (Spirée agréable). (*Soc. Agric. Bot. Gand Ann.* II. 281-282, pl. 72. [1846.])
- S. betulifolia**: **Loiseleur-Deslongchamps**, J. L. A. (*In his Herbar général* . . . VII. 485, pl. 1824.)
- **Drapiez**, [Auguste]. (*In his Herbar de l'amateur* . . . III. 192, pl. 1829.)
- **Trautvetter**, E. R. von & **Meyer**, C. A. [*Spiraea betulifolia* var. *glabra*, var. *pubescens*.] (*In MIDDENDORF*, A. T. von. *Reise in den äussersten Norden und Osten Sibiriens*, I. pt. 2, no. 2, p. 31. 1856.)
- **Debeaux**, [J.] O. [*Spiraea betulifolia* f. *angustifolia*, f. *latifolia*.] (*Soc. Linn. Bordeaux Act.* XXXI. 148-149. 1876.)
- S. Blumei**: **Siebold**, P. F. von. (*Nederl. Maatsch. Aanmoed. Tuinb. Jaarb.* 1845, pp. 76-77, pl. 8.)
- S. bracteata**: **Zabel**, H[einrich]. *Spiraea bracteata* Zbl. (*Deutch. Garten-Zeit.* 1886, pp. 20-22, 1 il.)
- **Maximowicz**, C. J. [*Spiraea nipponica*.] (*Acad. Sci. St. Pétersb. Bull.* XXXI. 40-41. 1887. — *Acad. Sci. St. Pétersb. Mém.* XII. 455-456. 1888.)
- **Yatabe**, Ryōkichi. [*Spiraea tosaensis*.] (*Bot. Mag. Tokyo*, VI. 6-7. 1892.)
- **Hemslay**, W. B. *Spiraea bracteata* Zabel. (*Gard. Chron.* ser. 3, XV. 746. 1894.)
- **S[argent]**, C. S. *Spiraea bracteata*. (*Gard. & For.* VII. 304, il. 50. 1894.)
- **Hooker**, [Sir] J. D. *Spiraea bracteata*. (*Bot. Mag.* CXXI. pl. 7429. 1895.)
- **Makino**, T[omitaro]. [*Spiraea bracteata* var. *tosaensis*.] (*Bot. Mag. Tokyo*, XIII. pt. 2, pp. 111-112. 1899.)
- S. brahuica**: **Aitchison**, J. E. T. (*Linn. Soc. Jour. Bot.* XIX. 160. 1882.)
- S. bullata**: **Maximowicz**, [C. J.] von. *Spiraea bullata* Maxim. (*Gartenfl.* XXXV. 65-66, pl. 1215. 1886.)
- **Wolf**, E[lgert]. *Spiraea bullata* Maxim. (*Gartenfl.* XLI. 565-566, il. 117. 1892.)
- S. canescens**: **Batalin**, Alexander. [*Spiraea canescens* var. *sulphurea*.] (*Hort. Petrop. Act.* XIV. pt. 2, pp. 321-322. 1898.)
- S. cantoniensis**: **Lindley**, John. *Spiraea Reevesiana*. (*Bot. Reg.* XXX. 10, pl. 1844.)
- S. chamaedrifolia**: **Jacquin**, N. J. Baron von. (*In his Hortus botanicus vindobonensis* . . . II. 66, pl. 140. 1772.)
- **Kerner**, J. S. (*In his Darstellung vorzüglicher ausländischer Baume und Gesträuche* . . . p. 2, pl. 9. 1796.)
- **Lindley**, John. *Spiraea chamaedrifolia*. (*Bot. Reg.* XV. 1222, pl. 1829.)
- **Frey**, J. [F.]. [*Spiraea flexuosa*.] (*Oesterr. Bot. Zeitschr.* XL. 10. 1890.)
- S. chinensis**: **Lindley**, John. *Spiraea pubescens*. (*Bot. Reg.* XXXIII. 38, pl. 1847.)
- S. cinerascens**: **Piper**, C. V. New and noteworthy north-western plants. (*Erythraea*, VII. 99-104, 159-163, 171-174. 1899. See p. 171.)
- S. corymbosa**: **Rafinesque-Schmalz**, C. S. (*In his Précis* . . . p. 36. 1814.)
- **Loddiges**, Conrad & Sons. *Spiraea corymbosa*. (*Loddiges' Bot. Cab.* VII. pl. 671. 1822.)
- **Guimpel**, Fr[iedrich], **Otto**, Fr[iedrich] & **Hayne**, F. G. [*Spiraea crataegifolia*.] (*In their Abbildungen der fremden* . . . Holzarten, pp. 104-105, pl. 82. 1825.)
- S. crenata**: **Loddiges**, Conrad & Sons. *Spiraea crenata*. (*Loddiges' Bot. Cab.* XIII. pl. 1252. 1827.)
- **Regel**, E[duard von] & **Herder**, F[erdinand] von. [*Spiraea crenata* var. *sublobata*.] (*Soc. Nat. Moscou Bull.* XXXIX. pt. 2, p. 43. 1866.)
- **Pau**, Carlos. Especies europeas propias también de la flora española, no indicadas ó apenas mencionadas hasta el día de ella. (*Soc. Españ. Hist. Nat. Anal.* XXVI. Act. pp. 121-127. 1897. [*Spiraea crenata* β *parvifolia*.])
- S. crenifolia**: **Meyer**, C. A. (*Beitr. Pflanzenk. Russ. Reich.* VI. 43-44. 1849.)
- **Trautvetter**, E. R. von. [*Spiraea crenifolia* var. *capitata*.] (*Hort. Petrop. Act.* II. 527-528. 1873.)
- **Korschinski**, S. [J.]. [*Spiraea crenifolia* var. *glaberrima*.] (*Acad. Sci. St. Pétersb. Mém.* ser. 3, VII. no. 1, p. 149. 1896.)

- Spiraea dahurica**: Ruprecht, F. J. [*Spiraea alpina* var. *dahurica*.] (*Acad. Sci. St. Pétersb. Bull. Phys.-Math.* XV. 362. 1857.)
- S. dasyantha**: Bunge, Alexander von. (*Acad. Sci. St. Pétersb. Mém. Sav. Étr.* II. 97. 1835.)  
— Yatabe, Ryōkichi. [*Spiraea dasyantha* var. *angustifolia*.] (*Bot. Mag. Tokyo*, VI. 348-349. 1892.)
- S. decumbens**: Pösch, [Joseph]. Bemerkung zur *Spiraea decumbens* Koch. (*Flora*, XXVII. pt. 2, p. 510. 1844.)  
— Spae, D. *Spiraea decumbens* Koch (*Spirée décombente*). (*Soc. Agric. Bot. Gand Ann.* V. 247-248, pl. 262. 1849.)  
— Graf, [Rainer]. Ueber *Spiraea decumbens* Koch. (*Oesterr. Bot. Wochenbl.* IV. 22-23. 1854.)  
— Zabel, H[einrich]. [*Spiraea*- und *Rubus*-Bastarde.] (*Deutsch. Dendr. Ges. Mitteil.* VI. 61-62. 1897.)
- S. densiflora**: Greene, E. L. [*Spiraea arbuscula*.] (*Erythraea*, III. 63-64. 1895.)  
— Rydberg, P. A. (*Torr. Bot. Club Bull.* XXIV. 251. 1897.)  
— S[argent], C. S. *Spiraea arbuscula*. (*Gard. & For.* X. 412, il. 53. 1897.)  
— Greenman, J. M. Some new and other noteworthy plants of the Northwest. (*Bot. Gaz.* XXV. 261-269. 1898.)  
*Spiraea densiflora* (pp. 61-62.)
- S. Douglasii**: [Morren, Charles.] *Spiraea Douglasii* Hook. (*Spirée de Douglas*). (*Soc. Agric. Bot. Gand Ann.* I. 435-436, pl. 40. 1845.)  
— Paxton, Joseph. *Spiraea Douglasii*. (*Paxton's Mag. Bot.* XII. 195-196, pl. 1846.)  
— Hooker, [Sir] W. J. *Spiraea Douglasii*. (*Bot. Mag.* LXXXV. pl. 5151. 1859.)
- S. eximia**: Regel, Ed[uard von]. (*In his Index seminum* . . . Hortus petropolitanus . . . 1866, p. 106; 1868, p. 91.)
- S. expansa**: K[och], K[arl]. *Spiraea expansa* Wall. (*Index Sem. Hort. Berol.* [1853], apx. p. 12.)  
— Braun, A[lexander] & others. (*Ann. Sci. Nat. Bot.* ser. 4, I. 365. 1854.)  
— Regel, Ed[uard von]. [*Spiraea bella* var. *paniculata*.] (*In his Index seminum* . . . Hortus petropolitanus . . . 1866, p. 91.)
- S. Foxii**: Regel, Ed[uard von]. [*Spiraea callosa* var. *alba*.] (*In his Index seminum* . . . Hortus petropolitanus . . . 1866, p. 106; 1869, pp. 26-27.)
- S. gracilis**: Loddiges, Conrad & Sons. *Spiraea vacciniifolia*. (*Loddiges' Bot. Cab.* XV. pl. 1403. 1828.)  
— Bertoloni, Antonio. [*Spiraea parvifolia*.] (*Accad. Sci. Bologna Mem.* ser. 2, IV. 312-313, pl. 4. 1864. — Also in his *Piante nuove asiatiche*, II. 10-11, pl. 4. 1865.)
- S. Hacquetii**: Huter, [Rupert]. (*In KERNER VON MARILAUEN, Anton, Ritter. Schedae ad floram exsiccata austro-hungaricam* . . . pt. 2, p. 21. 1882.)
- S. Henryi**: Forbes, F. B. & Hemslay, [W. B.]. (*Linn. Soc. Jour. Bot.* XXIII. 225, pl. 6. 1867.)  
— Batalin, Alexander. [*Spiraea Henryi* var. *integrifolia*.] (*Hort. Petrop. Act.* XIII. pt. 1, p. 93. 1893.)
- S. hypericifolia**: Gussone, G[iovanni]. [*Spiraea flabellata*.] (*In his Plantae rariores* . . . pp. 205-206, pl. 40. 1828.)  
— K[och], K[arl]. *Spiraea flabellata* Bert. (*Index Sem. Hort. Berol.* [1853], apx. p. 12.)  
— Braun, A[lexander] & others. [*Spiraea flabellata*.] (*Ann. Sci. Nat. Bot.* ser. 4, I. 365. 1854.)  
— Kuntze, Otto. [*Spiraea hypericifolia* var. *heterantha*.] (*Hort. Petrop. Act.* X. pt. 1, p. 189. 1887.)  
— Douliot, H. (*Ann. Sci. Nat. Bot.* ser. 7, X. 355, il. 27. 1889.) [Anatomical.]  
— Sommier, S[tefano] & Levier, E. [*Spiraea hypericifolia* var. *heterophylla*.] (*Hort. Petrop. Act.* XVI. 143-144. 1900.)
- S. japonica**: P[lanchon], J. E. *Spiraea Fortunei*, *Spiraea callosa* hort., *Spirée de Fortune*. (*Flore Serr.* IX. 35-36, pl. 871. 1853-54.)  
— Hooker, [Sir] W. J. *Spiraea Fortunei*. (*Bot. Mag.* LXXXVI. pl. 5164. 1860.)  
— Regel, Ed[uard von]. [*Spiraea callosa* var.]. (*In his Index seminum* . . . Hortus petropolitanus . . . 1869, pp. 26-27.)  
— Franchet, A[drien]. [*Spiraea japonica* var. *acuminata*, var. *ovalifolia*.] (*Mus. Hist. Nat. Paris Nouv. Arch.* ser. 2, VIII. 217-218. 1885.)
- Spiraea laevigata**: Laxmann, [Erich]. *Novae plantarum species*. (*Acad. Sci. Petrop. Comm. Nov.* XV. (1770), pp. 553-562, pl. 29-30. 1771.)  
*Spiraea altaiensis* (pp. 554-556, pl. 29).  
— Kerner, J. S. (*In his Darstellung vorzüglicher ausländischer Bäume und Gesträuche* . . . p. 4, pl. 29. 1796.)  
— Guimpel, Fr[iedrich], Otto, Fr[iedrich] & Hayne, F. G. (*In their Abbildungen der fremden* . . . Holzarten, pp. 113-114, pl. 89. 1825.)
- S. lasiocarpa**: Franchet, A[drien]. (*Ann. Sci. Nat. Bot.* ser. 6, XVI. 283. 1883.)
- S. latifolia**: Rafinesque[-Schmalz], C. S. [*Spiraea obovata*.] (*Amer. Month. Mag.* II. 206. 1818.)  
— Wiegand, K. M. Some varieties of *Potamogeton* and *Spiraea*. (*Rhodora*, II. 102-104. 1900.)  
*Spiraea salicifolia* var. *latifolia* (p. 103).
- S. longigemmis**: S[argent], C. S. *Spiraea longemma*. (*Gard. & For.* VII. 344-345, il. 56. 1894.)
- S. media**: Kerner, J. S. (*In his Darstellung vorzüglicher ausländischer Bäume und Gesträuche* . . . p. 4, pl. 30. 1796.)  
— Regel, E[duard von]. (*Bot. Zeit.* XV. 717-718. 1857.)  
— Regel, E[duard von]. [*Spiraea confusa*.] (*In his Index seminum* . . . Hortus petropolitanus . . . 1867, p. 57. — *Gartenfl.* VII. 48. 1858.)  
— Regel, E[duard von]. [*Spiraea confusa* var. *subglabra*, var. *sericea*.] (*Acad. Sci. St. Pétersb. Mém.* ser. 7, IV. no. 4, (1861), pp. 52-53. 1862.)  
— Körnicke, [Friedrich]. *Spiraea media* Schmidt Oestr. Baumz. t. 54, Sp. *confusa* Rgl. et Kcke. (*Gartenfl.* XII. 49. 1863.)
- S. mongolica**: Maximowicz, C. J. (*Acad. Sci. St. Pétersb. Bull.* XXVII. 467. 1881. — *Acad. Sci. St. Pétersb. Mém. Biol.* XI. 216. 1883.)
- S. Nobleana**: Hooker, [Sir] W. J. *Spiraea Nobleana*. (*Bot. Mag.* LXXXVI. pl. 5169. 1860.)  
— Lem[aire], Ch[arles]. *Spiraea Nobleana*. (*Ill. Hort.* VIII. [3] pp., pl. 286. 1861.)
- S. pikoviensis**: K[och], K[arl]. *Spiraea pikoviensis* Bess. (*Index Sem. Hort. Berol.* [1853], apx. p. 12.)  
— Braun, A[lexander] & others. (*Ann. Sci. Nat. Bot.* ser. 4, I. 364. 1854.)
- S. pilosa**: Franchet, A[drien]. (*Ann. Sci. Nat. Bot.* ser. 6, XVI. 282. 1883.)
- S. prunifolia**: L., Ch. *Spiraea prunifolia* with double flowers. (*Gard. Chron.* 1847, p. 53.) [Varieties.]
- S. pubescens**: Turczaninow, Nicolai. (*Soc. Nat. Moscou Bull.* V. 190. 1832.)  
— S[argent], C. S. *Spiraea pubescens*. (*Gard. & For.* I. 330, il. 52. 1888.)
- S. Rosthornii**: Diels, L[udwig]. (*Bot. Jahrb.* XXIX. pt. 3-4, pp. 383-384. 1900.)
- S. rotundifolia**: Lindley, John. *Spiraea rotundifolia*. (*Bot. Reg.* XXVI. Misc. notes, p. 72. 1840.)
- S. salicifolia**: Wulfen, F. X. (*In JACQUIN, N. J. Baron von. Collectanea* . . . III. 5-6. 1789.)  
— Loddiges, Conrad & Sons. *Spiraea grandiflora*. (*Loddiges' Bot. Cab.* XX. pl. 1988. 1833.)  
— Trautvetter, E. R. von & Meyer, C. A. [*Spiraea salicifolia* var.]. (*In MIDDENDORF, A. T. von. Reise in den äussersten Norden und Osten Sibiriens*, I. pt. 2, no. 2, p. 31. 1856.) [Varieties.]  
— Regel, E[duard von]. [*Spiraea salicifolia* var.]. (*Acad. Sci. St. Pétersb. Mém.* ser. 7, IV. no. 4 (1861), p. 53. 1862.)  
— Almqvist, S. [O. I.]. Strödda iakttagelser. (*Bot. Notis.* 1879, pp. 109-112. See p. 112.) [Morphological.]  
— Gravis, A[uguste]. Note sur une fascie des tiges souterraines du *Spiraea salicifolia* L. (*Soc. Bot. Belg. Bull.* XIX. pt. 2, pp. 68-70. 1880.)
- S. semperflorens**: Regel, Ed[uard von]. (*In his Index seminum* . . . Hortus petropolitanus . . . 1868, p. 91.)
- S. sericea**: Turczaninow, Nicolai. (*Soc. Nat. Moscou Bull.* XVI. 591. 1843.)
- S. thibetica**: Bureau, É[douard] & Franchet, A[drien]. (*Jour. Bot. Paris*, V. 25. [1891].)
- S. tomentosa**: Kerner, J. S. (*In his Darstellung vorzüglicher ausländischer Bäume und Gesträuche* . . . p. 2, pl. 10. 1796.)



**Spiraea tomentosa**: Savi, [Gaetano]. (*In his Flora italiana* . . . III. 59-60, pl. 107. 1824.)

**S. trilobata**: Loddiges, Conrad & Sons. *Spiraea trilobata*. (*Loddiges' Bot. Cab.* XIII. pl. 1271. 1827.)

— [Regel, Eduard von]. [*Spiraea trilobata* var. *pubescens*]. (*In his Descriptiones plantarum* . . . Olga Fedtschenko lectarum, p. 23. 1882.)

**S. ulmifolia**: Loddiges, Conrad & Sons. *Spiraea ulmifolia*. (*Loddiges' Bot. Cab.* XI. pl. 1042. 1825.)

**S. uratensis**: Franchet, Adrien. (*Mus. Hist. Nat. Paris Nouv. Arch.* ser. 2, V. 259-260. 1883.)

**S. vacciniifolia**: Lindley, John. *Spiraea laxiflora*. (*Bot. Reg.* XXV. Misc. notes, p. 60. 1839.)

— Lindley, John. *Spiraea vacciniifolia*. (*Bot. Reg.* XXVI. 17; pl. 1840.)

— Kunth, K. [S.]. [*Spiraea venustula*]. (*Index Sem. Hort. Berol.* 1848), p. 16. — *Ann. Sci. Nat. Bot.* ser. 3, XI. 231-232. 1849.)

**S. virginiana**: Britton, N. L. (*Torr. Bot. Club Bull.* XVII. 314. 1890.)

— Kearney, T. H. (*Torr. Bot. Club Bull.* XXI. 262. 1894.)

— Millsbaugh, C. F. & Nuttall, L. W. (*Field Columb. Mus. Publ. Bot. Ser.* I. pt. 2, pp. 208-209. 1896.)

#### SPIRAEANTHUS (SPIRAEA spec.)

**Fischer, F. E. L. & Meyer, C. A.** [*Spiraea Schrenkiana*]. (*In REGEL, Eduard von. Index seminum* . . . Hortus petropolitani . . . IX. 96-97. 1843. — *Linnaea*, XVIII. 205. 1844.)

#### STAPHYLORHODOS

**Turczaninow, Nicolai.** [*Staphylorhodos Cotoneaster*]. (*Soc. Nat. Moscou Bull.* XXXV. pt. 2, pp. 321-322. 1862.)

#### STEPHANANDRA

**S. chinensis**: Hance, H. F. A Chinese *Stephanandra*. (*Jour. Bot.* XX. 210. 1882.)

**S. incisa**: Siebold, P. F. von & Zuccarini, J. G. [*Stephanandra flexuosa*]. (*Akad. Wiss. München Abh. Math. Phys. Cl. III.* (1837-43), pp. 739-741, pl. 4. 1843.)

— Zabel, H[einrich]. *Stephanandra incisa* (Thunbg.) S. & Z. (Thunbg. Fl. Jap. 213 sub *Spiraea*). (*Garten-Zeit.* IV. 510-512, il. 120. 1865.)

— Wittmack, [Ludwig]. *Stephanandra incisa* (Thunbg.) Zabel. (*Gartenft.* XXXVII. 537-538, il. 122. 1888.)

**S. Tanakae**: *Stephanandra Tanakae* Franch. et Sav. (*Gartenft.* XLV. 505-506, pl. 1431. 1896.)

— Hooker, [Sir] J. D. *Stephanandra Tanakae*. (*Bot. Mag.* CXXIV. pl. 7593. 1896.)

#### STRANVAESIA

**S. glaucescens**: Lindley, John. *Stranvaesia glaucescens*. (*Bot. Reg.* XXIII. 1956, pl. 1837.)

**S. integrifolia**: Stapf, O[tto]. *Stranvaesia integrifolia* Stapf. (*Hooker's Ic. Plant.* XXIII. pl. 2295. 1894.)

— Stapf, O[tto]. [*Stranvaesia integrifolia*]. (*Linn. Soc. Trans. Bot.* IV. 147-148. 1894-96.)

#### STYLOBASIUM (MACROSTIGMA)

**S. lineare**: Hooker, [Sir] W. J. *Macrostigma* nov. gen. [M. australe]. (*Hooker's Ic. Plant.* V. pl. 412. 1842.)

— Nees von Esenbeck, [C. G.]. *Chrysobalaneae* R. Br. (*In LEHMANN, Christian. Plantae Preissianae* . . . I. 95-96; II. 223. 1844-47.)

**S. spathulatum**: Desfontaines, [R. L.]. (*Mus. Hist. Nat. Paris Mém.* V. 37-39, pl. 2. 1819.)

#### TETRAGLOCHIN

**Poeppig, E. [F.].** Fragmentum synopseos plantarum phanerogamarum ab auctore annis 1827-29 in Chile lectarum. (Diss.) 30 pp. O. Lipsiae, 1833.

*Tetraglochin strictum* (p. 26).

**Presl, K. B.** [*Tetraglochin buxifolium*]. (*In his Epimeliae botanicae*, p. 200. 1849.)

**Philippi, R. A.** (*Linnaea*, XXVIII. 687; XXXIII. 63. 1856-65.)

#### VAUQUELINIA (SPIRAEA spec.)

**Torrey, John.** [*Spiraea californica*]. (*In EMORY, W. H. Notes of a military reconnaissance from Fort Leavenworth in Missouri to San Diego in California* . . . pp. 139-140. 1848. — Issue 2, p. 140. 1848. — Issue 3, p. 186. 1848.)

**Watson, S[ereno].** [*Vauquelinia Torreyi*]. (*Amer. Acad. Proc.* XI. 147-148. 1876.)

**Sargent, C. S.** [*Vauquelinia Torreyi*]. (*Gard. & For.* II. 400. 1889.)

### 83. CONNARACEAE

#### Taxonomy

**Candolle, [A. P.] de.** Mémoire sur les genres *Connarus* et *Omphalobium*, ou sur les Connaracées sarcolobées. (*Soc. Hist. Nat. Paris Mém.* II. 379-396, pl. 15-16. 1825.) — Reprinted: 18 pp. 2 pl. Q. n. t-p. [Paris, 1825.]

**Blume, C. L.** (*In his Museum botanicum Lugduno-Batavum* . . . I. 236-237, 261-269, il. 59. [1849-51.]

**Planchon, J. E.** *Prodromus monographiae ordinis Connaracearum.* (*Linnaea*, XXIII. 411-442. 1860.)

**Bailion, Henri.** (*Adansonia*, VII. 227-248. 1866-67.) [Species of tropical Africa.]

— Étude sur les Connaracées de l'Afrique tropicale. (*Soc. Linn. Maine-et-Loire Ann.* IX. 51-71. 1867.)

**Baker, J. G.** *Connaraceae et Ampelideae*, [1871]. (*In MARTIUS, K. F. P. von & others. Flora brasiliensis*, XIV. pt. 2, col. 173-220, pl. 41-52. 1867-72.)

**Gilg, E[rnst].** *Connaraceae africanae*. — *In ENGLER, A[dolf]. Beiträge zur Flora von Afrika.* (*Bot. Jahrb.* XIV. 316-336; XXIII. 208-218. 1892-97.)

**Bailion, H[enri].** La place des Connaracées dans la classification. [1894.] (*Soc. Linn. Paris Bull.* II. 1146-1147. 1898.)

**Gilg, E[rnst].** *Connaraceae.* (*In ENGLER, A[dolf] & PRANTL, K[arl]. Die natürlichen Pflanzenfamilien*, III. pt. 3, pp. 61-70, 388, il. 34-37; Nachträge, pp. 189-190; Nachträge II., p. 30. 1894-1900.)

**King, George.** (*As. Soc. Bengal Jour.* LXVI. (1897), pt. 2, pp. 1-21. 1898.) [Species of southern Asia.]

#### Morphology

**[Radlkofer, Ludwig.]** Ueber die durchsichtigen Punkte und andere anatomische Charaktere der Connaraceen. (*Akad. Wiss. München Sitzber.* XVI. (1886), pp. 345-378. 1887.) — Separate.

**Pfeiffer, A[nselm].** (*Bot. Jahrb.* XIII. 508-511, 535, pl. 6. 1891.)

#### AGELAEAE (HEMIANDRINA)

**A. brevipaniculata**: Cummins, [H. A.]. (*Kew Bull. Misc. Inform.* 1896, p. 73.)

**A. Demeusel**: Durand, T[héophile] & De Wildeman, E[mile]. (*Soc. Bot. Belg. Bull.* XXXIX. pt. 2, pp. 61-62. 1900.)

**A. Dewevrei**: Durand, T[héophile] & De Wildeman, E[mile]. (*Soc. Bot. Belg. Bull.* XXXVIII. 190-191. 1899.)

**A. Duchesnei**: Durand, T[héophile] & De Wildeman, E[mile]. (*Soc. Bot. Belg. Bull.* XXXIX. pt. 2, pp. 59-61. 1900.)

**A. glabrifolia**: Hance, H. F. (*Jour. Bot.* XIV. 257-258. 1876.)

**A. heterophylla**: Gilg, [Ernst]. (*Bot. Gart. Mus. Berlin Notizbl.* I. 66. [1895]-97.)

**A. Koneri**: Hoffmann, Otto. (*In his Sertum plantarum madagascariensium* . . . p. 15. [1881.]

**A. pentagyna**: Bailion, H[enri]. [1883.] (*Soc. Linn. Paris Bull.* I. 345-346. 1889.)

**A. Poggeana**: Gilg, [Ernst]. (*Bot. Gart. Mus. Berlin Notizbl.* I. 65-66. [1895]-97.)

**A. vestita**: Hooker, [Sir] J. D. [*Hemiandrina borneensis*]. (*Linn. Soc. Trans.* XXIII. 171, pl. 28. 1862.)

**A. villosa**: Delessert, Benj[amin]. [*Omphalobium villosum*]. (*In his Icones selectae*, III. 35-36, pl. 58. 1837.)

#### BERNARDINIA (CONNARUS spec.)

**Gardner, [George].** [*Connarus fluminensis*]. (*Lond. Jour. Bot.* I. 529. 1842.)

**Tieghem, P[hilippe] van & Douliot, H.** [*Bernardinia salicifolia*]. (*Ann. Sci. Nat. Bot.* ser. 7, VIII. 191, pl. 13. 1888.) [Anatomical.]

#### BYRSOCARPUS

**Baker, J. G.** [*Byrsocarpus Baroni*]. (*Linn. Soc. Jour. Bot.* XXII. 462. 1887.)

#### CNESTIS (ZANTHOXYLUM spec.)

**Jack, [William].** (*Hooker Comp. Bot. Mag.* I. 150-151. 1835.) [Malayan species.]

- Gilg**, [Ernst]. (*Bot. Gart. Mus. Berlin Notizbl.* I. 69-70. [1895]-97.) [Species of tropical Africa.]
- C. emarginata**: Durand, [Théophile] & De Wildeman, É[mile]. (*Soc. Bot. Belg. Bull.* XXXVIII. pt. 2, pp. 81-82. 1899. — *Mus. Congo Ann. Bot. ser. 1, I. pt. 6*, pp. 129-130. pl. 65. 1900.)
- C. natalensis**: Krauss, F[erdinand]. [*Xanthoxylum natalense*.] (*Flora*, XXVII. pt. 1, p. 304. 1844.) — Sonder, Wilhelm. [*Xanthoxylum natalense*.] (*Linnaea*, XXIII. 24-25. 1850.)
- C. pentaphylla**: Spanoghe, J. B. (*Linnaea*, XV. 189. 1841.)

**CONNARUS** (ANISOSTEMON, CASTANOLA, ERYTHROSTIGMA, OMPHALOBIUM)

- Cavanilles**, A. J. (*In his Monadelphiae classis dissertationes*, pp. 375-377, pl. 221-223. 1790.)
- Vahl**, M[artin]. (*In his Symbolae botanicae* . . . III. 86-87. 1794.)
- Jack**, W[illiam]. (*Hooker Comp. Bot. Mag.* I. 149-150. 1835.) [Malayan species.]
- Hasskarl**, J. K. [*Erythrostigma diversifolia*.] (*Flora*, XXV. pt. 2, Beibl. p. 45. 1842.)
- Casaretto**, G[iovanni]. [*Omphalobium comans*.] (*In his Novarum stirpium brasiliensium decas X.*, pp. 84-85. 1845.)
- Zollinger**, Heinrich. [*Erythrostigma*.] (*Natuurk. Tijdschr. Ned. Indië*, XIV. 174-175. 1857.) [Malayan species.]
- Sagot**, P[aul]. (*Ann. Sci. Nat. Bot. ser. 6, XIII.* 294-296. 1882.) [South American species.]
- Oosterus**, J. C. Les petits points foncés des feuilles des Connarus. (*Jard. Bot. Buitenzorg Ann. Suppl. 2*, pp. 109-112, pl. 4. 1898.)
- C. falcatus**: Oosterus, J. C. (*Jard. Bot. Buitenzorg Ann.* XIII. 101-102, pl. 13. 1896.) [Teratological.]
- C. kavaiensis**: Mann, H[orace]. (*Amer. Acad. Proc.* VII. 162-163. 1868.)
- C. lucidus**: Hasskarl, J. K. (*Tijdschr. Natuurl. Geschied. Phys.* X. 144. 1843.)
- C. luluensis**: Gilg, [Ernst]. (*Bot. Gart. Mus. Berlin Notizbl.* I. 64-65. [1895]-97.)
- C. monocarpus**: Arnott, G. A. Walker-. (*Leop.-Carol. Acad. Naturf. Verh.* XVIII. (X.), pt. 1, pp. 356<sup>a</sup>-356<sup>b</sup>. 1836.) — Llanos, F. A. [*Castaniola trimervis*.] (*Acad. Cienc. Madrid Mem.* IV. (ser. 3, II.), p. 503. 1856.)
- C. nitidus**: Hasskarl, J. K. (*Flora*, XXVII. pt. 2, pp. 616-617. 1844.)
- C. obliquus**: Presl, K. B. [*Omphalobium obliquum*.] (*In his Epimelae botanicae*, p. 207. 1849.)
- C. odoratus**: Hooker, Sir J. D. (*Linn. Soc. Trans.* XXIII. 172. 1862.)
- C. panamensis**: Grisebach, A. [H. R.]. (*Bonplandia*, VI. 6. 1858.)
- C. Pickeringii**: Gray, Asa. (*In his United States exploring expedition during the years 1838-42* . . . Botany. Phanerogamia, I. 375-377, pl. 45. 1854.)
- C. polyanthus**: Turczaninow, Nicolai. [*Anisostemon trifolius*.] (*Soc. Nat. Moscou Bull.* XX. pt. 1, p. 152. 1847.) — Planchon, J. E. (*Ann. Sci. Nat. Bot. ser. 4, II.* 266. 1854.)
- C. Pottsi**: Watson, S[ereno]. (*Amer. Acad. Proc.* XXI. 463-464. 1896.)
- C. Turczaninowii**: Turczaninow, N[icolai]. [*Connarus panamensis*.] (*Soc. Nat. Moscou Bull.* XXXII. pt. 1, p. 277. 1859.)
- C. venezuelanus**: Baillon, H[enri]. (*Adansonia*, IX. 151-152. 1868-70.)

**DINKLAGEA**

- Gilg**, [Ernst]. [*Dinklagea macrantha*.] (*Bot. Gart. Mus. Berlin Notizbl.* I. 242-243. [1895]-97.)

**ELLIPANTHUS**

- Kurz**, Sulpiz. [*Ellipanthus calophyllus*, *E. tomentosus*.] (*As. Soc. Bengal Jour.* XLI. pt. 2, p. 305. 1872.)
- Prairie**, David. An additional species of *Ellipanthus*. [*Ellipanthus sterculiaefolius*.] — *Noviciae indicae*, II. (*As. Soc. Bengal Jour.* LIX. (1890), pt. 2, pp. 208-210, pl. 8. 1891.) — *Separate*.

- Boerlage**, J. G. & Koorders, S. H. *Ellipanthus Kingii* Boerl. et Koord. (*Icon. Bogor.* I. pt. 1, pp. 61-62, pl. 18. 1897.)

**JAUNDEA**

- Gilg**, [Ernst]. [*Jaundea Zenkeri*.] (*Bot. Gart. Mus. Berlin Notizbl.* I. 66-67. [1895]-97.)

**JOLLYDORA**

- Pierre**, L. [*Jollydora Duparquetiana*.] (*Soc. Linn. Paris Bull.* II. 1233. 1898.)

**MANOTES**

- Gilg**, [Ernst]. [*Manotes Staudtii*.] (*Bot. Gart. Mus. Berlin Notizbl.* I. 71. [1895]-97.)
- Durand**, [Théophile] & De Wildeman, É[mile]. [*Manotes Cabiaei*.] (*Soc. Bot. Belg. Bull.* XXXIX. pt. 2, pp. 62-64. 1900.)

**PAXIA**

- Durand**, [Théophile] & De Wildeman, É[mile]. [*Paxia Dewevrei*.] (*Soc. Bot. Belg. Bull.* XXXVIII. pt. 2, pp. 83-84. 1899.)

**ROUREA** (CONNARUS spec.; PAXIA spec.)

- Sagot**, P[aul]. (*Ann. Sci. Nat. Bot. ser. 6, XIII.* 293-294. 1882.) [South American species.]
- Gilg**, [Ernst]. (*Bot. Gart. Mus. Berlin Notizbl.* I. 67-68. [1895]-97.) [Species of tropical Africa.]
- [Rourea.] — In ENGLER, A[dolf]. (*Bot. Jahrb.* XXVIII. pt. 4, pp. 393-394. 1900.) [Species of central Africa.]
- R. Bakerana**: Britton, N. L. (*Torr. Bot. Club Bull.* XVI. 192. 1889.)
- R. Balansaeana**: Baillon, H[enri]. (*Adansonia*, XI. 309. 1873-76.)
- R. bamangensis**: Durand, [Théophile] & De Wildeman, É[mile]. (*Soc. Bot. Belg. Bull.* XXXVIII. pt. 2, pp. 82-83. 1899.)
- R. foenum-graecum**: De Wildeman, É[mile] & Durand, [Théophile]. (*Mus. Congo Ann. Bot. ser. 1, I. pt. 4*, pp. 75-76, pl. 38; ser. 2, I. pt. 1, p. 18. 1899.)
- R. Grosourdyana**: Baillon, H[enri]. (*Adansonia*, IX. 149-150. 1868-70.)
- R. inodora**: De Wildeman, É[mile] & Durand, [Théophile]. (*Mus. Congo Ann. Bot. ser. 1, I. pt. 3*, pp. 71-72, pl. 36; ser. 2, I. pt. 1, pp. 17-18. 1899.)
- R. microphylla**: Hooker, [Sir] W. J. & Arnott, G. A. Walker-. [*Connarus microphyllus*.] (*In their Botany of Capt. Beechey's voyage* . . . p. 179. 1830-41.) — Champion, J. G. & Bentham, George. (*Hooker's Jour. Bot. & Kew Gard. Misc.* IV. 43. 1852.)
- R. myriantha**: Baillon, H[enri]. (*Adansonia*, VIII. 198. 1867-68.) — Pierre, L. [*Paxia myriantha*.] (*Soc. Linn. Paris Bull.* II. 1233. 1898.)
- R. oblongifolia**: Hooker, [Sir] W. J. & Arnott, G. A. Walker-. (*In their Botany of Capt. Beechey's voyage* . . . p. 233. 1830-41.)
- R. Pervilleana**: Baillon, H[enri]. (*Soc. Linn. Paris Bull.* I. 346. 1869.)
- R. platysepala**: Baker, J. G. (*Linn. Soc. Jour. Bot.* XXI. 336. 1836.)
- R. suerrensis**: Smith, J. D. (*Bot. Gaz.* XXIII. 5-6. 1897.)
- R. surinamensis**: Miquel, F. A. W. (*Linnaea*, XXVI. 221-222. 1853.)

**SPIROPETALUM**

- Gilg**, [Ernst]. [*Spiropetalum polyanthum*.] (*Bot. Gart. Mus. Berlin Notizbl.* I. 69. [1895]-97.)

**TAENIOCHLAENA**

- Oliver**, D[aniel]. *Taeniochlaena Griffithii* Hook. f. (*Hooker's Ic. Plant.* XXIV. pl. 2392. 1895.)
- Prairie**, David. [*Taeniochlaena birmanica*.] — In KING, George & PRAIRIE, David. (*As. Soc. Bengal Jour.* LXVII. pt. 2, p. 285. 1898.)

**TRICHOLOBUS**

- Baillon**, H[enri]. [*Tricholobus cochinchinensis*.] (*Adansonia*, IX. 150-151. 1868-70.)

**TROOSTWYKIA**

- Miquel**, F. A. W. (*Ann. Mus. Bot. Lugd.-Bat.* III. 88. 1867.)

## 84. LEGUMINOSAE

## Taxonomy

- Candolle, A. P. de.** Note sur la monographie des Légumineuses biloculaires. (*Soc. Philom. Bull.* 1800, p. 123.)†  
— Mémoire sur les genres *Astragalus*, *Phaca*, *Oxytropis*, *Colutea* et *Lessertia*. (*Soc. Philom. Bull.* 1802, p. 130.)†
- Desvaux, N. A.** Précis des caractères de plusieurs genres de la famille des Légumineuses. (*Jour. Bot. Appl.* [I.] 118-125, pl. 4-6. 1813.)
- Jaume Saint-Hilaire, [J. H.]** Mémoire sur les genres *Hedysarum* et *Aeschynomene* de Linné. (*Jour. Bot. Appl.* [I.] 57-62. 1813.)
- Desvaux, N. A.** Mémoire et observations sur la famille des plantes légumineuses. (*Jour. Bot. Appl.* II. 65-84, pl. 22-23. 1814.)  
— Mémoire sur la tribu des Coronillées, huitième section des Légumineuses. (*Soc. Linn. Paris Mém.* II. 295-330. 1823.)
- Candolle, A. P. de.** Leguminosae. (In CANDOLLE, A. P. de & ALPONSE de. *Prodromus* . . . II. 93-524, 1 tab. 1825.)  
— Mémoires sur la famille des Légumineuses. *Mém.* 1-15. 525 pp. 71 pl. 2 tab. Q. Paris, 1825.  
— Notice sur quelques genres et espèces nouvelles de Légumineuses . . . (*Ann. Sci. Nat.* IV. 90-103. 1825.)  
Extracts from memoirs presented to Soc. Phys. Hist. Nat. Genève during 1823-24.
- Desvaux, [A. N.]** Observations sur la famille des Légumineuses. (*Ann. Sci. Nat.* IX. 404-431, pl. 52-53. 1826.)
- Vogel, Theodor.** Leguminosae, adjectis quas cl. Ehrenberg in Hispaniola collegit. — In CHAMISSE, Ad[albert] von & SCHLECHTENDAL, D. F. L. von. De plantis in expeditione speculatoria Romansoffiana observatis. (*Linnaea*, X. 582-603. 1836.)
- Delessert, Benj[amin].** (In his *Icones selectae*, III. 36-42, pl. 59-75. 1837.)
- Vogel, Theodor.** De Swartzis observations. (*Linnaea*, XI. 165-176. 1837.)
- Bentham, George.** De Leguminosarum generibus commentationes. Übersicht der Familie der Leguminosen, nebst Beschreibungen mehrerer neuer Gattungen und Arten, insbesondere aus Brasilien und Australien. [1837.] (*Wien. Mus. Naturg. Ann.* II. 61-142. 1840.) — *Separate*: (In BENTHAM, George and others. *Phytologische Abhandlungen* . . . 1841.) — *Reprinted under the title*: *Commentationes de Leguminosarum generibus*. [2]+78+[2] pp. F. Vindobonae, 1837.  
— Observations on the distinctive characters of the Papilionaceae and Caesalpinieae, sub-orders of Leguminosae. (*Hooker Jour. Bot.* III. 125-133. 1841.)
- Bernhardi, [J. J.]** Ueber die Kennzeichen der Hedysareae und der Abtheilungen der Leguminosen überhaupt. (*Allg. Gartenzeit.* X. 321-324, 329-333, 337-340. 1842.)
- Bentham, George.** Notes on Mimoseae, with a short synopsis of species. (*Hooker Jour. Bot.* IV. 323-418; *Lond. Jour. Bot.* I. 318-392, 494-528; III. 82-112, 195-226; IV. 577-622; V. 75-108, pl. 1. 1842-46.)
- Scheele, Adolf.** (*Linnaea*, XVII. 336-338. 1843.)
- Vogel, Theodor.** Leguminosae. — In MEYEN, F. J. F. Beiträge zur Botanik . . . (*Leop.-Carol. Akad. Naturf. Verh.* XIX. (XI), suppl. 1, pp. 1-46, pl. 1-2. 1843.)
- Walpers, W. [G.]** — In MEYEN, F. J. F. (*Leop.-Carol. Akad. Naturf. Verh.* XIX. (XI), suppl. 1, pp. 323-325. 1843.)
- Bentham, George.** Enumeration of Leguminosae, indigenous to southern Asia, and central and southern Africa. (*Lond. Jour. Bot.* II. 423-481, 559-613; III. 338-365; VII. 580-657. 1843-48.)
- Presl, K. B.** (*Böhm. Ges. Wiss. Abh.* ser. 5, III. (1843-44), pp. 472-497, 553-570. 1845.)
- Gray, Asa.** (In his United States exploring expedition during the years 1838-42 . . . Botany. *Phanerogamia*, I. 378-487, pl. 46-53. 1854.)
- Bentham, George.** Synopsis of the Dalbergieae, a tribe of Leguminosae. (*Linn. Soc. Jour. Bot.* IV. suppl. pp. 1-134. 1860.)
- Brown, Robert.** Genera et species quaedam plantarum Leguminosarum quae in Horto kewensis coluntur. (In his *Miscellaneous botanical works*, II. 417-447. 1867.) — *Extracts from*: AITON, W. T. *Hortus kewensis*, Ed. 2, III. 1-22; IV. 266-338; V. 460-468. 1811.
- Bentham, George.** Revision of the suborder Mimoseae. (*Linn. Soc. Trans.* XXX. 335-664, pl. 66-70. 1875.) — *Separate*.
- Wawra [von Fernsee], Heinrich, Ritter.** (In his *Itinera principum S. Coburgi* . . . I. 1-16, pl. 1. 1883.)
- Ohodat, Robert.** La famille des Kramériacées. (*Schweiz. Bot. Ges. Ber.* I. 29-33. 1891.)  
New varieties.
- Taubert, [Paul].** Zur Nomenclatur einiger Genera und Species der Leguminosen. (*Bot. Centr.* XLVII. 385-395. 1891.)
- Dellien, Friedrich.** Ueber die systematische Bedeutung der anatomischen Charaktere der Caesalpinien. 104 pp. 1 pl. O. München, 1892.
- Taubert, [Paul].** Zur Kenntniss einiger Leguminosengattungen. (*Deutsch. Bot. Ges. Ber.* X. 637-642, pl. 32. 1892.)  
[*Gleditschia amorphoides* & *G. Koompassia*.]  
— Leguminosae. (In ENGLER, [Adolf] & PRANTL, [Karl]. *Die natürlichen Pflanzenfamilien*, III. pt. 3, pp. 70-388, il. 38-136, 2 pl.; *Nachträge*, pp. 190-204; *Nachträge II.*, pp. 30-34. 1894-1900.)
- Kuhla, Fritz.** (*Bot. Centr.* LXXI. 170, 193-195. 1897.)
- North America
- Scheele, Adolf.** (*Linnaea*, XXI. 455-468. 1848.)
- Watson, Sereno.** (In REPORT upon the United States geographical surveys west of the one hundredth meridian, in charge of Geo. M. Wheeler . . . VI. Botany, pp. 84-110, pl. 2. 1878.)
- Central and South America
- Kunth, K. S.** Mimosen et autres plantes légumineuses du Nouveau continent, recueillies par [F. A.] de Humboldt et [Aimé] Bonpland. 223 pp. 60 pl. F. Paris, 1819-[24]. (Voyage de Humboldt et Bonpland, Pt. VI.)
- Chamisso, Adalbert von & Schlechtendal, [D. F. L. von].** (*Linnaea*, V. 574-600. 1830.)
- Schlechtendal, D. F. L. von.** (*Linnaea*, V. 177-195. 1830.)
- Vogel, Theodor.** Dalbergiearum genera brasiliensia. (*Linnaea*, XI. 177-204. 1837.)  
— De Caesalpinieis Brasiliae. (*Linnaea*, XI. 381-422. 1837.)
- Schlechtendal, D. F. L. von.** (*Linnaea*, XII. 278-343, 556-574. 1838.)
- Bentham, [George].** (*Hooker Jour. Bot.* II. 54-103, 127-146. 1840.)
- Martens, Martin & Galeotti, H. G.** (*Acad. Sci. Belg. Bull.* X. pt. 2, pp. 31-52, 178-200, 302-321. 1843.)
- Stuedel, E. G.** (*Flora*, XXVI. pt. 2, pp. 756-760. 1843.)
- Tulasne, L. R.** Nova quaedam proponit genera in Leguminosarum classe. (*Ann. Sci. Nat. Bot.* ser. 2, XX. 136-144, pl. 2-4. 1843.) — *Reprinted*: 9 pp. 3 pl. O. n. t-p. [Paris, 1843.]
- Miquel, F. A. W.** (*Linnaea*, XVIII. 563-593. 1844.)
- Tulasne, L. R.** Légumineuses arborescentes de l'Amérique du Sud. (*Mus. Hist. Nat. Paris Arch.* IV. 65-196. 1844.)
- Meisner, K. F.** (*Linnaea*, XXI. 248-263. 1848.)
- Bentham, George.** (*Linnaea*, XXII. 511-531. 1849.)
- Duchassaing, Plac[ide] & Walpers, [W. G.]** (*Linnaea*, XXIII. 737-748. 1850.)
- Bentham, George & Seemann, Berthold.** (In SEEMANN, Berthold. Botany of the voyage of H. M. S. Herald . . . pp. 106-118, pl. 19-23. 1852-57.)
- Bentham, [George] & Ørsted, A. S.** Leguminosae centroamericanae. (*Naturh. For. Kjøbenhavn Vidensk. Meddel.* V. 1-19. 1853.)
- Grisebach, A. H. R.** (*Ges. Wiss. Goettingen Abh.* VII. (1856-57), Phys. Cl. pp. 199-212. 1857. — *Bonplandia*, VI. 5-6. 1858.)
- Vogel, Theodor.** De Hedysareis Brasiliae. (*Linnaea*, XII. 51-111. 1858.)
- Bentham, George.** Leguminosae. [1859-76.] (In MARTIUS, K. F. P. von & others. *Flora brasiliensis*, XV. pt. 1-2, 265 pl. 1859-76.)
- Wawra [von Fernsee], Heinrich, Ritter.** (*Flora*, XLVII. 225-232, 241-249. 1864.)
- Grisebach, A. H. R.** (*Ges. Wiss. Goettingen Abh.* XIX. Phys. Cl. pp. 117-137. 1874.)
- Michell, Marc.** [Papilionaceae.] — In WARMING, [Eugen]. (*Naturh. For. Kjøbenhavn Vidensk. Meddel.* ser. 3, VII. 59-107. 1875.)
- Schnyder, [Otto].** Enumeracion de las Leguminosas halladas en la República Argentina y descritas hasta 1874 (exceptis neglectis). (*Soc. Cient. Argent. Anal.* V. 140-149. 1877-78.)
- Grisebach, A. H. R.** (*Ges. Wiss. Goettingen Abh.* XXIV. Phys. Cl. pp. 98-124. 1879.)

- Sagot**, P[aul]. (*Ann. Sci. Nat. Bot. ser. 6, XIII.* 296-336. 1882.)
- Micheli**, Marc. *Légumineuses*. 98 pp. 27 pl. Genève, 1833-39. — Contributions à la flore du Paraguay, [I.]—II. (*Soc. Phys. Hist. Nat. Genève Mém.* XXVIII. no. 7; XXX. no. 7. 1833-90.)
- Britton**, N. L. (*Torr. Bot. Club Bull.* XVI. 192, 259-262, 324-327; XVII. 9. 1899-90.)
- Taubert**, P[aul]. *Leguminosae novae vel minus cognitae austro-americanae*. (*Flora*, LXXII. 421-430; LXXV. 68-86, 1 pl. 1899-92.)
- Micheli**, M[arc]. *Leguminosae*. — In DURAND, T[héophile], PITTIER, H. [F.] & others. (*Soc. Bot. Belg. Bull.* XXX. 283-297. 1891.)
- *Les Légumineuses de l'Écuador et de la Nouvelle-Grenade, de la collection de Ed. André*. (*Jour. Bot. Paris*, VI. 117-124, 141-147, 187-193, 197-206. [1892.]) — Reprinted: 30 pp. 5 pl. Q. n. t-p. [Paris, 1892.]
- Rusby**, H. H. (*Torr. Bot. Club Mem.* III. no. 3, pp. 17-24; VI. 22-30. 1893-99.)
- Micheli**, M[arc]. *Légumineuses nouvelles de l'Amérique Centrale*. (*Herb. Boissier Bull.* II. 441-447, pl. 9-14. 1894.)
- Rose**, J. N. (*Contrib. United States Nat. Herb.* I. no. 9, pp. 319-329, il. 4-6. 1895.)
- Taubert**, P[aul]. (*Bot. Jahrb.* XXI. 429-439. 1896.)
- Lindman**, C. A. M. *Leguminosae austro-americanae ex itinere Regnelliano primo*. 61 pp. 14 il. O. Stockholm, 1898. (*Svensk. Vetensk. Akad. Bih.* XXIV. Afd. 3, no. 7. 1898.)
- Europe
- Schlosser**, J. C. *De Papilionaceis in Germania sponte crescentibus*. (Diss.) 52 pp. O. Ticini Regii, 1836.
- Briganti**, Vincenzo. *Memoria su due piante venute da varii luoghi della Spagna sotto il nome di Carquexe*. (*Accad. Sci. Napoli Atti*, IV. Bot. pp. 1-40, 8 pl. 1839.)
- Genista and Spartium.
- Colmeiro**, Miguel. *Genisteas y Antilideas de España y Portugal*. (*Soc. Españ. Hist. Nat. Anal.* I. 289-378. 1872.) — Reprinted: 90 pp. O. n. t-p. [Madrid, 1872.]
- Janka**, Victor de. *Genisteae europaeae*. (*Természet. Füzet.* VIII. 57-73. 1884.) — *Separate*.
- *Leguminosae europaeae*. (*Természet. Füzet.* IX. 147-148. 1885.)
- Casali**, C[arlo]. *Sulla classificazione dei generi Boelia Webb e Retama Boiss.* (*Soc. Bot. Ital. Bull.* 1900, pp. 149-158.)
- Eastern Asia
- Champion**, J. G. & **Bentham**, [George]. (*Hooker's Jour. Bot. & Kew Gard. Misc.* IV. 44-50, 73-79. 1852.)
- Boissieu**, H[enri] de. *Les Légumineuses du Japon d'après les collections de l'abbé Faurie*. (*Herb. Boissier Bull.* VI. 660-680. 1896.)
- Matsumura**, J[inzo]. — In ITO, Tokutaro & MATSUMURA, J[inzo]. (*Coll. Sci. Univ. Jap. Jour.* XII. 393-444. 1898-1900.)
- Southern Asia
- Arnott**, G. A. Walker-. (*Leop.-Carol. Akad. Naturf. Verh.* XVIII. (X.) pt. 1, pp. 328-333. 1836.)
- Dalsell**, N. A. *New Leguminosae from western India*. (*Linn. Soc. Jour. Bot.* XIII. 185-188. 1873.)
- Kurz**, Sulpiz. (*As. Soc. Bengal Jour.* XLII. pt. 2, pp. 67-74, 229-232. 1873.)
- Collett**, Henry & **Hemsley**, [W. B.]. (*Linn. Soc. Jour. Bot.* XXVIII. 37-54, 1 pl. 1891.)
- Drake del Castillo**, [Emmanuel]. (*Jour. Bot. Paris*, V. 185-194, 212-220. [1891.])
- Oulbertson**, Glen. *Some notes on the Leguminosae of Siam*. (*Bot. Gaz.* XIX. 498-502. 1894.)
- Prain**, D[avid]. — In KING, George. (*As. Soc. Bengal Jour.* LXVI. (1897), pt. 2, pp. 21-275. 1896.)
- *Some additional Leguminosae*. — *Noviciae indicae*, XV. (*As. Soc. Bengal Jour.* LXVI. (1897), pt. 2, pp. 347-518. 1898.) — *Separate*.
- King**, George & **Prain**, D[avid]. (*As. Soc. Bengal Jour.* LXVII. pt. 2, pp. 286-290. 1898.)
- Malay Archipelago
- Decaisne**, J[oseph]. (*Mus. Hist. Nat. Paris Nouv. Ann.* III. 458-476. 1834.)
- Spanoghe**, J. B. (*Linnaea*, XV. 189-202. 1841.)
- Hasskarl**, J. K. *Leguminosarum quarundam javensium descriptiones novae aut emendatae*. (*Flora*, XXV. pt. 2, Beibl. pp. 57-114. 1842.)
- *Papilionacearum quarundam javanicarum descriptiones accuratiores*. (*Tijdschr. Natuurl. Geschied. Phys.* XI. [pt. 1], pp. 49-111. 1844.)
- New sp. *Pseudarthria capitata*.
- Zollinger**, H[einrich]. *Observationes phytographicae. Leguminosae*. (*Natuur. Geneesk. Arch. Nederl. Indië*, III. 51-82. 1846.)
- Bentham**, George. (In MIQUEL, F. A. W. & others. *Plantae Junguhnianae*, pp. 205-269. 1851-55.)
- Koorders**, S. H. (*Meded. Lands Plantent.* XIX. 414-448, 629-631. 1898.)
- Western Asia
- Koch**, K[arl]. (*Linnaea*, XIX. 60-67. 1847.)
- Schweinfurth**, George. (*Herb. Boissier Bull.* IV. apx. 2, pp. 207-264. 1896.)
- Northern Africa
- Ball**, John. (*Linn. Soc. Jour. Bot.* XVI. 394-443. 1878.)
- Tropical Africa
- Hochstetter**, C. F. (*Flora*, XXIX. 593-600. 1846.)
- Bennett**, J. J. *Description of the Bungo, or Frankincense Tree of Sierra Leone*. (*Pharm. Jour.* XIV. (1854-55), pp. 251-253. 1855.)
- New genus of *Caesalpiniae*?
- Bolle**, Carl. (In PETERS, W. C. H. *Naturwissenschaftliche Reise nach Mossambique* . . . pp. 1-11, pl. 1. 1862-64.)
- Klotzsch**, Friedrich. [*Papilionaceae*.] (In PETERS, W. C. H. *Naturwissenschaftliche Reise nach Mossambique* . . . pp. 26-61, pl. 5-10. 1862-64.)
- Baillon**, Henri. (*Adansonia*, V. 367-368; VI. 177-230, pl. 1-5. 1864-66.)
- Bentham**, George. *Description of some new genera and species of tropical Leguminosae*. [1865.] (*Linn. Soc. Trans.* XXV. 297-320, pl. 33-43. 1866.)
- Balfour**, I. B. (*Roy. Soc. Edinb. Proc.* XI. (1880-82), pp. 508-511. 1882.)
- Schweinfurth**, Georg. (*Herb. Boissier Bull.* IV. apx. 2, pp. 207-264. 1896.)
- Taubert**, P[aul]. *Leguminosae africanae*. — In ENGLER, A[dolf]. *Beiträge zur Flora von Afrika*. (*Bot. Jahrb.* XXIII. 172-196. 1897.)
- Harms**, H[ermann]. *Leguminosae africanae*. — In ENGLER, A[dolf]. *Beiträge zur Flora von Afrika*. (*Bot. Jahrb.* XXVI. 253-324, pl. 5-7. 1899.)
- [*Leguminosae*.] — In ENGLER, A[dolf]. (*Bot. Jahrb.* XXVIII. pt. 4, pp. 395-412. 1900.)
- Southern Africa
- Linné**, Carl von. (In *his Plantae rariores africanae*, pp. 13-17. [1760].)
- Meyer**, Ernst. *Plantae Ecklonianae. Leguminosae*. (*Linnaea*, VII. 145-173. 1832.)
- Walpers**, G. W. *Animadversiones criticae in Leguminosae capenses*. (*Linnaea*, XIII. 449-543. 1839.) — Reprinted: (Diss.) 99 pp. O. Halis, 1839.
- Meisner**, [C. F.]. (*Lond. Jour. Bot.* II. 60-105. 1843.)
- Krauss**, F[erdinand]. (*Flora*, XXVII. pt. 1, pp. 350-359. 1844.)
- Sonder**, Wilhelm. (*Linnaea*, XXIII. 27-39. 1850.)
- Schins**, Hans. (*Herb. Boissier Mém.* I. 103-131. 1900.)
- Schlechter**, R[udolf]. (*Bot. Jahrb.* XXVII. 141-149. 1900.)
- Madagascar
- Vatke**, Wilhelm. (*Linnaea*, XLIII. 100-118, 335-340. 1862.)
- [*Leguminosae*.] — In BUCHENAU, FRANZ. (*Naturw. Ver. Bremen Abh.* VII. 244-250. 1882.)
- Baillon**, H[enri]. (*Soc. Linn. Paris Bull.* I. 347-348, 353-358, 361-365, 370-376, 378-384, 386-392, 395-400, 414-416, 429-432, 436-440, 442-446. 1899.)
- Australasia
- Smith**, [Sir] J. E. *Remarks on the generic characters of the decandrous papilionaceous plants of New Holland*. (*Ann. Bot. Konig*, I. 501-512. 1806.)
- *Specific characters of the decandrous papilionaceous plants of New Holland*. (*Linn. Soc. Trans.* IX. 244-267. 1806.)

- Bentham, George.** (In ENDLICHER, Stephan & others. *Enumeratio plantarum quas in Novae Hollandiae . . . collegit . . . Hügel*, pp. 27-43. 1837.)
- Lindley, John.** (*Bot. Reg. apx. to vol. I.-XXIII.*, pp. 11-17. 1839.)
- Melaner, C. F.** Leguminosae. (In LEHMANN, Christian. *Plantae Preissianae . . . I.* 3-95; *II.* 199-222, 368-369. 1844-47.) — *Separate*: Pt. I. t-p-c.
- Schlechtendal, D. F. L. von.** (*Linnaea*, XX. 662-670. 1847.)
- Müller, Ferd[inand, Baron von].** (*Linnaea*, XXV. 389-394. 1852.)
- Turczaninow, N[icolai].** Papilionaceae, Podalyriaceae et Lotaeae australasicae nonnullae, hucusque non descriptae. (*Soc. Nat. Moscou Bull.* XXVI. pt. 1, pp. 249-288. 1853.) — *Reprinted*: 40 pp. O. Mosquae, 1853.
- Melsner, C. F.** Leguminosae quaedam australasicae novae. (*Bot. Zeit.* XIII. 9-13, 25-32. 1856.)
- Müller, F[erdinand, Baron von].** (*Hooker's Jour. Bot. & Kew Gard. Misc.* VIII. 41-46. 1856.)
- Sullivan, D.** Victorian Leguminosae. (*South. Sci. Record*, II. 249-251, 275-277. 1882.)
- Müller, Ferdinand, Baron von.** Iconography of Australian species of Acacia and cognate genera. Decades I.-XIII. 130 pl. sq. F. Melbourne, 1857-88.
- Warburg, O[tto].** (*Bot. Jahrb.* XIII. 321-337, 453-454. 1891.)
- Kirk, T[homas].** On Carmichaelia, Corallospartium, Huttonella, and Notospartium. (*New Zealand Inst. Trans.* XXIX. (1896), pp. 501-509. 1897.)
- Morphology
- Bronn, H. G.** De formis plantarum Leguminosarum primitivis et derivatis. 140+[1] pp. O. Heidelbergae, 1822.
- Dupont, [A. E.].** Sur les étamines des Légumineuses-Papilionacées. (*Arch. Bot.* II. 315-324, pl. 16. 1833.)
- Eisengrein, G. A.** Die Familie der Schmetterlingsblüthigen oder Hülsengewächse, mit besonderer Hinsicht auf Pflanzen-Physiologie und nach den Grundsätzen der physiologisch-systematischen Anordnung ihrer Gattungen. 8+462 pp. O. Stuttgart, 1836.
- Schleiden, M. J. & Vogel, Th[eodor].** Beiträge zur Entwicklungsgeschichte der Blüthentheile bei den Leguminosen. (*Leop.-Carol. Akad. Naturf. Verh.* XIX. (XI.), pt. 1, pp. 59-84, pl. 9-11. 1839.) — *Reprinted*: 26 pp. 3 pl. sq. Q. [Berlin, 1839.]
- Walpers, H.** Zur Erklärung der unregelmässigen Form der Schmetterlingsblüthe. (*Linnaea*, XIII. 437-448, pl. 7. 1839.) — On the irregular form of the flower of the Papilionaceae. (*Ann. Mag. Nat. Hist.* V. 153-161, 3 il. 1840.)
- Schleiden, M. J. & Vogel, J. R. T.** Über das Albumen, insbesondere der Leguminosen. (*Leop.-Carol. Akad. Naturf. Verh.* XIX. (XI.) pt. 2, pp. 51-96, pl. 40-45. 1842.) — *Separate*.
- Ralph, T. S.** Icones carpologicae; or, Figures and descriptions of fruits and seeds. [Leguminosae.] 48+[4] pp. 40 pl. Q. London, 1849.
- Agardh, C. A.** Observationer på blomdelarnes plana ställning såväl inbördes som relativt till blomsteraxeln hos några växtfamiljer. (*Bot. Notis.* 1850, pp. 129-139, 6 il.)
- Gasparrin, Guglielmo.** Osservazioni sulla struttura dei tubercoli spongiosi di alcune piante leguminose. (*Accad. Sci. Napoli Atti*, VI. Sci. Nat. pp. 221-239, 1 pl. 1851.) — *Reprinted*: 19 pp. 1 pl. sq. Q. n. t-p. [Napoli, 1851.]
- Irmisch, Th[eodor].** Ueber die Blüthenstände einiger Leguminosen. (*Bot. Zeit.* IX. 673-681, 689-697, pl. 10. 1851.)
- Ettingshausen, C[onstantin] von.** Über die Nervation der Blätter der Papilionaceen. (*Akad. Wiss. Wien Sitzber.* XII. 600-663, 22 pl. 1854.) — *Reprinted*: 66 pp. 22 pl. O. [Wien, 1854.]
- Clos, D[ominique].** Du stipulium chez les Géraniacées, les Cistées, les Légumineuses et les Rosacées. (*Soc. Bot. France Bull.* II. 4-6. 1855.)
- Wydler, Heinrich.** [Papilionaceae.] (*Flora*, XLIII. 17-32, 51-63, 83-96, 759-760. 1860.)
- Rosanoff, S.** Zur Kenntniss des Baues und der Entwicklungsgeschichte des Pollens der Mimoseae. (*Jahrb. Wiss. Bot.* IV. 441-450, pl. 31-32. 1865-66.) — *Reprinted*: 10 pp. 2 pl. O. n. t-p. [Heidelberg, 1865.]
- Godron, D. A.** Observations sur les bourgeons et sur l'inflorescence des Papilionacées. (*Acad. Stanislas Nancy Mém.* 1865, pp. 131-153. 1866.) — *Reprinted*: 25 pp. O. Nancy, 1866.
- Ballou, H[enri].** Sur une différence fondamentale entre l'organisation florale des Bauhiniées et celle des Amherstiées. (*Adansonia*, IX. 222-224. 1868-70.)
- Meehan, Thomas.** On the glands of Cassia and Acacia. (*Amer. Assoc. Adv. Sci. Proc.* XVIII. (1869), pp. 260-263, il. 1870.)
- Rohrbach, P.** Beiträge zur Morphologie der Leguminosen. (*Bot. Zeit.* XXVIII. 817-829, pl. 13. 1870.)
- Wydler, H[enrich].** [Papilionaceae.] (*Naturf. Ges. Bern Mittheil.* 1871, pp. 62-64, 234-249. 1872.)
- Langner.** Über abnorme Embryonen bei Leguminosen. (*Schles. Ges. Vaterl. Kult. Jahrb.* LI. (1873), pp. 107-110. 1874.)
- Tieghe, P[hilippe] van.** Légèreté spécifique et structure de l'embryon de quelques Légumineuses. (*Soc. Bot. France Bull.* XXI. 312-315. 1874.)
- [Chalon, Jean.] La graine des Légumineuses. (*Soc. Sci. Hainaut Mém.* ser. 3, X. 55-118, pl. 1-3. 1875.) — *Reprinted*: 66 pp. 3 pl. O. Mons, 1875.
- Langner.** Über Abnormitäten bei dicotylen Samen, insbesondere aus der Familie der Caesalpinieen. (*Schles. Ges. Vaterl. Kult. Jahrb.* LII. (1874), pp. 125-130. 1875.)
- Tieghe, P[hilippe] van.** Observations sur la légèreté spécifique et la structure de l'embryon de quelques Légumineuses. (*Ann. Sci. Nat. Bot.* ser. 6, I. 383-393. 1875.)
- Trécul, A[uguste].** De l'ordre d'apparition des premiers vaisseaux dans les bourgeons de quelques Légumineuses. (*Acad. Sci. Paris Compt. Rend.* LXXXV. 738-743, 886-891, 1124-1131, 2 tab. 1877.)
- Dutailly, G[ustave].** Observations organogéniques sur les inflorescences unilatérales des Légumineuses. (*Assoc. Franc. Avanc. Sci. Compt. Rend.* V. (1876), pp. 514-524; VI. (1877), pp. 588-589. 1877-78.)
- Flahault, Ch[arles].** (*Ann. Sci. Nat. Bot.* ser. 6, VI. 167, pl. 7. 1878.)
- Guignard, Léon.** Note sur la structure et les fonctions du suspenseur embryonnaire chez quelques Légumineuses. (*Soc. Bot. France Bull.* XXVII. 253-257. 1880.) — *Acad. Sci. Paris Compt. Rend.* XCI. 346-349. 1880.)
- Sur la polyembryonie chez quelques Mimosées. (*Soc. Bot. France Bull.* XXVIII. 177-179. 1881.)
- Recherches d'embryogénie végétale comparée. (*Ann. Sci. Nat. Bot.* ser. 6, XII. 5-166, pl. 1-8. 1881.)
- Bokorny, Tho[m]as].** (*Flora*, LXV. 411-413. 1882.)
- Heinricher, Emil.** 1884. — See vol. I. 110: MORPHOLOGY AND ANATOMY.
- Jaensch, Th[eodor].** Zur Anatomie einiger Leguminosenhölzer. (*Deutsch. Bot. Ges. Ber.* II. 268-292, pl. 5. 1884.)
- Leclerc du Sablon, [Mathieu].** (*Ann. Sci. Nat. Bot.* ser. 6, XVIII. 100-101, pl. 4. 1884.)
- Borodin, J.** 1885. — See vol. I. 139: CYTOLOGY. CRYSTALS.
- Jännicke, Wilhelm.** Papilionaceae. (*Bot. Hefte*, I. 51-81, pl. 2. 1885.) — *Separate*.
- Schube, Theodor.** Beiträge zur Kenntniss der Anatomie blattarmer Pflanzen mit besonderer Berücksichtigung der Genisteen. (Diss.) 23+[2] pp. 2 pl. O. Breslau, 1885. ;
- Skrobishevski, L.** (Scrobischewsky.) Recherches sur l'embryogénie des Papilionacées. (*Congr. Intern. Bot. Hort. Pétersbourg 1884 Bull.* pp. 207-218, pl. 4-5. 1885.)
- Pammel, L. H.** On the structure of the testa of several leguminous seeds. (*Torr. Bot. Club Bull.* XIII. 17-24, pl. 52-53. 1886.)
- Tieghe, P[hilippe] van & Douliot, H.** Origine des racelles et des racines latérales chez les Légumineuses et les Cucurbitacées. (*Soc. Bot. France Bull.* XXXIII. 494-501. 1886.)
- Saupe, A.** Der anatomische Bau des Holzes der Leguminosen und sein systematischer Werth. (*Flora*, LXX. 259-268, 275-282, 295-316, 323-335. 1887.)
- Douliot, H.** Sur le périderme des Légumineuses. (*Jour. Bot. Paris*, II. 71-76, il. [1888.]
- Tieghe, P[hilippe] van.** Sur le réseau sus-endodermique de la racine chez les Légumineuses et les Éricacées. (*Soc. Bot. France Bull.* XXXV. 273. 1888.)
- Tieghe, P[hilippe] van & Douliot, H.** (*Ann. Sci. Nat. Bot.* ser. 7, VIII. 173-191, 446-449, pl. 12-13, 29. 1888.)
- Tieghe, P[hilippe] van.** Origine, structure et nature morphologique des tubercules radicaux des Légumineuses. (*Soc. Bot. France Bull.* XXXV. 105-108. 1888.)
- Douliot, H.** (*Ann. Sci. Nat. Bot.* ser. 7, X. 350-353, il. 19-24. 1889.)

- Mattiolo, Oreste & Buscalloni, Luigi.** Ricerche anatomico-fisiologiche sui tegumenti seminali delle Papilionaceae. (*Accad. Sci. Torino Atti*, XXIV. (1888-89), pp. 614-622. 1889.)  
— Sulla struttura degli spazii intercellulari nei tegumenti seminali delle Papilionaceae. (*Malpighia*, III. 143-159, pl. 7. 1889.) — Reprinted: 19 pp. pl. 7. O. n. t-p. [Genova, 1889.]  
Physostigma venenosum examined. — Bibliography (pp. 157-159).
- Nadelmann, H[ugo].** Ueber die Schleimendosperme der Leguminosensamen. Vorläufige Mittheilung. (*Deutsch. Bot. Ges. Ber.* VII. 248-255. 1889.)  
— Ueber die Schleimendosperme der Leguminosen. (*Jahrb. Wiss. Bot.* XXI. 609-691, pl. 16-18. 1890.)
- Prillieux, [Édouard].** Anciennes observations sur les tubercules des racines des Légumineuses. (*Soc. Bot. France Bull.* XXXVII. 285-286. 1890.)
- Mattiolo, Oreste & Buscalloni, Luigi.** Il tegumento seminale delle Papilionacee nel meccanismo della respirazione. (*Malpighia*, IV. 313-330, pl. 11-16. 1890.) — Reprinted: 18 pp. O. n. t-p. [Genova, 1890.] — Abstract. (*Nuov. Giorn. Bot. Ital.* XXIII. 161-165. 1891.)
- Brandea, Marcel.** (*Rev. Gén. Bot.* III. 17-20. 1891.)
- Pfeiffer, A[nselm].** (*Bot. Jahrb.* XIII. 511-520, 534-535, 537-539. 1891.)
- Lubbock, [Sir] J. B.** (*Linn. Soc. Jour. Bot.* XXVIII. 227-230, il.; XXX. 484-487; XXXIII. 215-220. 1891-98.)
- Baccarini, Pasquale.** Intorno ad una particolarità dei vasi cribrosi nelle Papilionacee. (*Malpighia*, VI. 53-57, pl. 4. 1892.)  
— Contributo alla conoscenza dell' apparecchio albuminoso tannico delle Leguminose. (*Malpighia*, VI. 255-292, 325-356, 537-563, pl. 21-26. 1892.)
- Debold, Rudolf.** Beiträge zur anatomischen Charakteristik der Phaseoleen. (Diss.) [2]+77 pp. 1 pl. O. Offenburg, 1892.
- Finselbach, A.** L'anatomie des Kramériacées. (*Schweiz. Bot. Ges. Ber.* II. 41-44. 1892.)
- Jönsson, Bengt.** 1892. — See vol. I. 126: MORPHOLOGY AND ANATOMY. WOOD.
- Köpf, Friedrich.** Ueber die anatomischen Charaktere der Dalbergieen, Sophoreen und Swartzieen. (Diss.) 5 + 143 pp. 2 pl. O. München, 1892.
- Russell, W[illiam].** [Papilionaceae.] (*Ann. Sci. Nat. Bot.* ser. 7, XV. 130-143, pl. 1. 1892.)
- Vuillemin, Paul.** La subordination des caractères de la feuille dans le phylum des Anthyllis. (*Soc. Sci. Nancy Bull.* XII. (pt. 26), pp. 1-343, 18 pl. 1892.)
- Schlp, K.** Ueber die Cuticula und die Auskleidung der Intercellularen in den Samenschalen der Papilionaceen. (*Deutsch. Bot. Ges. Ber.* XI. 311-318. 1893.)
- Mattiolo, Oreste & Buscalloni, Luigi.** Osservazioni intorno al lavoro del sig. K. Schlp. — Ueber die Cuticula und die Auskleidung der Intercellularen in den Samenschalen der Papilionaceen. (*Malpighia*, VII. 305-312. 1893.) — Reprinted: 8 pp. O. n. t-p. [Genova, 1893.]
- Vogelsberger, Albert.** Ueber die systematische Bedeutung der anatomischen Charaktere der Hedysareen. (Diss.) [4]+59 pp. O. Greifswald, 1893.
- Coe, C. H.** The so-called Florida Sea Beans. (*Gard. & For.* VII. 502-504, il. 79. 1894.)  
Contains illustrations of seeds of Mucuna, Caesalpinia, Entada and Macadamia.
- Coester, Carl.** Ueber die anatomischen Charaktere der Mimoseen. (Diss.) [2]+177 pp. 1 pl. O. München, 1894.
- Baccarini, P[asquale].** Sui cristalloidi fiorali di alcune Leguminose. (*Soc. Bot. Ital. Bull.* 1895, pp. 139-144.) — *Separate*.
- Shull, G. H.** (*Bot. Gaz.* XXI. 166-167, pl. 14. 1896.)
- Macchiati, Luigi.** Sui così detti tubercoli gemini dei semi delle Papilionacee e sul loro valore anatomico e biologico. Nota preventiva. (*Soc. Bot. Ital. Bull.* 1897, pp. 104-110.)
- Pfaefflin, Paul.** Untersuchungen über Entwicklungsgeschichte, Bau und Function der Nabelspalte und der darunter liegenden Tracheiden-Insel verschiedener practisch wichtiger Papilionaceen-Samen. (Diss.) 58 pp. 2 pl. O. München, 1897.
- Reinke, Johannes.** Untersuchungen über die Assimilationsorgane der Leguminosen. (*Jahrb. Wiss. Bot.* XXX. 1-70, 529-614, 97 il. 1897.)
- Leisering, Bruno.** (*Bot. Centr.* LXXX. 418-419. 1899.)
- Pammel, L. H.** Anatomical characters of the seeds of Leguminosae, chiefly genera of Gray's Manual. [1899.] (*Acad. Sci. St. Louis Trans.* IX. 91-274+[1] p., pl. 7-35. [1900.]
- Physiology
- Virey, J. J.** Des semences de plantes légumineuses, contenant un principe amer et purgatif. (*Jour. Pharm. Paris*, VIII. 364-367. 1822.)
- [Fries, T. M.] 1858.** — See vol. I. 198: PHYSIOLOGY. NYCTITROPIC MOVEMENTS.
- Gris, Arthur.** Note sur le développement de l'aleurone dans les graines de quelques Légumineuses. (*Soc. Bot. France Bull.* IX. 466-469. 1862.)
- Trécul, A[uguste].** Du tannin dans les Légumineuses. (*Acad. Sci. Paris Compt. Rend.* LX. 225-229. 1865. — *Ann. Sci. Nat. Bot.* ser. 5, IV. 378-382. 1865.)
- Müller, Fritz.** (*Linn. Soc. Jour. Bot.* IX. 345-347. 1867.)
- Hildebrand, F[riedrich].** (*Bot. Zeit.* XXVIII. 606-609, 617-623. 1870.)
- Hilger, [Albert].** 1871. — See vol. I. 175: PHYSIOLOGY. METABOLIC PROCESSES.
- Fliche, [Paul] & Grandeau, L[ouis].** Recherches chimiques sur les Papilionacées ligneuses. (*Ann. Chim. Phys.* ser. 5, XVIII. 258-288. 1879.) — Reprinted: 31 pp. O. n. t-p. [Paris, 1879.]
- Prillieux, [Édouard].** Sur la nature et sur la cause de la formation des tubercules qui naissent sur les racines des Légumineuses. (*Soc. Bot. France Bull.* XXVI. 98-106. 1879.)
- Tichomirof, Wladimir.** Die Paternoster-Bohnen, Abrus precatorius L., mit einigen anderen Papilionaceen-Samen verglichen; eine botanisch-pharmakognostische Studie. (*Soc. Nat. Moscou Bull.* LVIII. (1883), pt. 2, pp. 133-159, pl. 3-4. 1884.)
- Brunchorst, J[örgen].** Ueber die Knöllchen an den Leguminosenwurzeln. Vorläufige Mittheilung. (*Deutsch. Bot. Ges. Ber.* III. 241-257. 1885.)
- Mattiolo, O[reste] & Buscalloni, L[ui]gi.** Si contengono batteri nei tubercoli radicali delle Leguminose? (*Malpighia*, I. 464-474. 1887.) — Reprinted: 11 pp. O. n. t-p. [Messina, 1887.]  
— Ancora sui batterioidi delle Leguminose. (*Malpighia*, I. 536-541. 1887.) — Reprinted: 6 pp. O. [Messina, 1887.]
- Tschirch, A[lexander].** Beiträge zur Kenntniss der Wurzelknöllchen der Leguminosen. (*Deutsch. Bot. Ges. Ber.* V. 58-98, pl. 5. 1887.)
- Vuillemin, Paul.** Les tubercules radicaux des Légumineuses. (*Ann. Sci. Agron. Franç. Étrang.* ann. 5 (1888), I. 121-212. 1888.)
- Pirotta, R[omualdo].** Per la storia dei batterioidi delle Leguminose. (*Malpighia*, II. 156-158. 1888-89.)
- Bréal, E.** Fixation de l'azote par les Légumineuses. (*Acad. Sci. Paris Compt. Rend.* CVIII. 670-673. 1889. — (*Jour. Pharm. Chim. Paris*, ser. 5, XX. 558-559. 1889.)
- Schulze, E[irwin].** Ueber die stickstofffreien Reservestoffe einiger Leguminosensamen. (*Deutsch. Bot. Ges. Ber.* VII. 355-359. 1889.)
- Frank, [A.] B.** Ueber die Pilzsymbiose der Leguminosen. (*Deutsch. Bot. Ges. Ber.* VII. 332-346. 1889. — *Landw. Jahrb.* XIX. 523-640, pl. 7-9. 1890.) — Reprinted: 118 pp. 12 pl. Q. Berlin, 1890.
- Gerrard, [A. W.] & Symons, [W. H.]** Ulexine et cytosine. (*Jour. Pharm. Chim. Paris*, ser. 5, XXII. 358-360. 1890.) — *From: Pharm. Jour.* no. 1042. 1890.
- Baccarini, P[asquale].** Sul sistema secretore delle Papilionacee. (*Malpighia*, IV. 431-435. 1890. — *Nuov. Giorn. Bot. Ital.* XXIII. 297-301. 1891.)
- Elliot, G. F. Scott.** (*Ann. Bot. Lond.* V. 341-353, pl. 21. 1890-91.) [Ecological.]
- Arcangeli, G[iovanni].** Sopra i tubercoli radicali delle Leguminose. (*Accad. Lincei Atti*, ser. 4, Rendic. VII. 223-227. 1891.) — *Separate: t-p-c.* Roma, 1891.
- Frank, [A.] B.** 1891. — See vol. I. 234: ECOLOGY. SYMBIOSIS.
- Laurent, Ém[ile].** Sur le microbe des nodosités des Légumineuses. (*Jour. Pharm. Chim. Paris*, ser. 5, XXIII. 92-94. 1891.)
- Morck, Dietrich.** Ueber die Formen der Bakteroiden bei den einzelnen Spezies der Leguminosen. (Diss.) 43 + [1] pp. 5 pl. O. Leipzig, 1891.
- Plugge, P. C. J.** van der Moer's onderzoek over cytosine en over de identiteit van ulexine en cytosine. (*Nederl. Tijdschr. Pharm.* [III.] 36-62. 1891.)
- Frank, [A.] B.** Ueber die auf den Gasaustausch bezüglichen Einrichtungen und Thätigkeiten der Wurzelknöllchen der Leguminosen. (*Deutsch. Bot. Ges. Ber.* X. 271-281, pl. 15. 1892.)

- Olos, D[ominique].** Révision des tubercules des plantes et des tuberculoides des Légumineuses. (*Acad. Sci. Toulouse Mém. ser. 9, V. 381-405. 1893.*) — Reprinted: 27 pp. O. [Toulouse, 1893.]
- Heald, F. de F.** Contributions to the comparative histology of pulvini and the resulting photoelectric movements. (*Bot. Gaz. XIX. 477-491, pl. 34. 1894.*)
- Rodrigue, A[lice].** Contribution à l'étude des mouvements spontanés et provoqués des feuilles des Légumineuses et des Oxalidées. (*Soc. Bot. France Bull. XLI. apx. pp. 128-134. 1894.*)
- Buchwald, Joh[annes].** Die Verbreitungsmittel der Leguminosen des tropischen Afrika. (*Bot. Jahrb. XIX. 494-561, pl. 4-5. 1895.*)
- Gorter, K.** Over de van der Moer'sche reactie en het opsporen van cytisine. (*Nederl. Tijdschr. Pharm. VII. 234-241. 1895.*)
- Olos, D[ominique].** Caractères extérieurs et modes de repartition des petits tubercules ou tuberculoides des Légumineuses. (*Acad. Sci. Paris Compt. Rend. CXXIII. 407-410. 1896.*)
- Naudin, C. [V.].** Nouvelles recherches sur les tubercules des Légumineuses. (*Acad. Sci. Paris Compt. Rend. CXXIII. 666-671. 1896.*) — Reprinted: 6 pp. sq. Q. n. t-p. [Paris, 1896.]
- Plugge, P. C. & Rauwerda, A.** Voortgezette onderzoekingen over het voorkomen van cytisine in verschillende Papilionaceae. (*Nederl. Tijdschr. Pharm. VIII. 331-346. 1896.*)
- Battandier, [J. A.].** Contribution à l'étude des caractères taxonomiques tirés de la chimie végétale. (*Assoc. Franç. Avanc. Sci. Compt. Rend. XXV. (1896), pt. 2, pp. 440-445. 1897.*) Génistées (pp. 444-445).
- Naudin, Ch[arles].** Nouvelles recherches sur les nodosités ou tubercules des Légumineuses et sur leurs rapports avec ces plantes. (*Jour. Agric. Prat. 1897, new per. pp. 46-51, 84-86.*) — Reprinted: 75 pp. D. Paris, [1897.]
- Rauwerda, A.** Voortgezette onderzoekingen over het voorkomen van cytisine in verschillende Papilionaceae. (*Nederl. Tijdschr. Pharm. IX. 353-360. 1897.*)
- Berthoumieu, V.** Sur les tuberculoides des Légumineuses. (*Rev. Sci. Bourbonnais, XI. 166-175, pl. 5. 1898.*) Robinia studied.
- Olos, D[ominique].** Faits afférents à la vie des organes souterrains des plantes, et plus spécialement des Légumineuses. 18 pp. O. Toulouse, 1898. — From: "Jour. Agric. Écon. Midi."
- Paratore, Emanuele.** Ricerche istologica sui tubercoli radicali delle Leguminose. (*Malpighia, XIII. 211-236, pl. 7. 1899.*) Bibliography (pp. 231-235).
- Mattirolo, O[reste].** Sulla influenza che la estirpazione dei fiori esercita sui tubercoli radicali delle piante Leguminose. (Rapporto fra semi e tubercoli). Ricerche sperimentali. (*Malpighia, XIII. 382-421, pl. 12. 1899.*) — Reprinted: 46 pp. 1 pl. O. Genova, 1900.
- Bourquelot, Émile & Hérissey, H.** Sur l'individualité de la séminèse, ferment soluble sécrété par les graines de Légumineuses à albumen corné pendant la germination. (*Acad. Sci. Paris Compt. Rend. CXXX. 340-342. 1900.*)
- Dawson, Maria.** "Nitragin" and the nodules of leguminous plants. (*Roy. Soc. Philos. Trans. CXCVII. B, pp. 1-28, pl. 1; CXCIII. B, pp. 51-67, pl. 7-8. 1900.*)
- Hiltner, L.** Ueber die Ursachen, welche die Grösse, Zahl, Stellung und Wirkung der Wurzelknöllchen der Leguminosen bedingen. (*Gesundheitsamt Berlin Biol. Abth. Arb. I. 177-222, pl. 3. 1900.*)
- Rauwerda, A.** Bijdrage tot nadere kennis van cytisine. (*Nederl. Tijdschr. Pharm. XII. 161-173. 1900.*)

#### ABRUS (HOEPPNERIA)

- A. Bottae: Deflers, A[bert].** (*In his Voyage au Yemen, p. 132. 1889.*)
- A. cantoniensis: Hance, H. F.** Note on Abrus cantoniensis. (*Jour. Bot. VII. 336-337. 1889.*)
- A. mollis: Hance, H. F.** (*Jour. Bot. IX. 130. 1871.*)
- A. precatorius: Тихомировъ, В. А.** [Tikhomirow, V. A.] О микрохимических свойствах и гистологическом строении семян Abrus praecatorius сравнительно с некоторыми другими Papilionaceae. (Съездъ (VII.) Русск. Естество. Врач. Прот. Секц. Бот. 1883, pp. 1-2.) — Ueber die mikrochemischen Eigenschaften und den his-

tologischen Aufbau der Samen von Abrus praecatorius. (*Bot. Centr. XVIII. 189. 1884.*)

- Abrus praecatorius: Tichomirow, Wladimir.** Die Paternoster-Bohnen . . . 1884. — See LEGUMINOSAE. PHYSIOLOGY, p. 321.
- **Witte, Louis.** (*In his Ueber den Bau des Holzes einiger Lianen, p. 42. 1886.*)
- The Weather plant. (*Kew Bull. Misc. Inform. 1890, pp. 1-28, 2 pl.*)
- A. Schimper: Vatke, W[ilhelm].** [Hoepfneria africana] (*Oesterr. Bot. Zeitschr. XXIX. 222-223. 1879.*)
- ACACIA (ARTHROSPRION, FARNESIA; ALBIZZIA spec., MIMOSA spec.) Taxonomy**
- Candolle, A. P. de.** (*In his Catalogus plantarum Horti . . . monspeliensis, pp. 73-75. 1813.*)
- Spin, marquis de.** (*In his Le jardin de St. Sébastien . . . p. 27. 1818.*)
- Reichenbach, H. G. L.** [Acacia decipiens, A. biflora.] (*In his Magazin der ästhetischen Botanik . . . I. 4 pp., pl. 12. 1822-23.*)
- (*In his Magazin der ästhetischen Botanik . . . I. 4 pp., pl. 46; II. 10 pp., pl. 73, 88-91. 1822-26.*)
- Hoffmannsegg, J. C. von.** (*In his Verzeichniss der Pflanzkulturen . . . pp. 34, 125, 159, 201-202; Nachtrag II., pp. 23, 39-43; Nachtrag III., pp. 7, 15-17. 1824-26.*)
- Wendland, [H. L.].** (*Allg. Gartenzeit. I. 187. 1833.*)
- Colla, Luigi.** (*In his Herbarium pedemontanum . . . II. 257-269; VIII. pl. 62. 1834-37.*) Plate of Acacia myriophylla, A. rubiginosa.
- Dietrich, Albert.** Die neuholländischen Acacien mit gefiederten Blättern. (*Allg. Gartenzeit. III. 81-85. 1835.*) — De nyhollandske Acacier med finnedede Blade. (*Havtid. IV. 193-201. 1838.*)
- Reichenbach, H. G. L.** [Acacia pubescens, A. curvifolia.] (*In his Flora exotica . . . V. 20-21, 2 pl. 1836.*)
- Pépin.** Note sur les variétés d'Acacia (Mimosa) de la Nouvelle-Hollande obtenus de semis depuis leur introduction en France. (*Hort. Univ. V. 214-217. 1844.*)
- Tenore, M[ichele].** (*In his Catalogo . . . Orto botanico di Napoli, p. 77. 1845.*)
- Seemann, Berthold.** Die in Europa eingeführten Acacien, mit Berücksichtigung der gärtnerischen Namen. [3]+72 pp. 2 pl. O. Hannover, 1852.
- Koch, Karl.** Die Akazien aus der Abtheilung der Pulchellae. (*Berlin Allg. Gartenzeit. 1858, pp. 193-198, pl. 5.*) — Acacia pulchella R. Br. und die Verwandten. (*Garten-Nachr. 1858, p. 25.*) — Acacia pulchella R. Br. et ses congénères. (*Flore Jard. Ann. II. 112. 1859.*)
- Jacques, [Antoine].** (*Soc. Hort. France Jour. VI. 266-267, 410-411, 672, 809-810. 1860.*) — [Acacia reclinata, A. Barteriana.] (*Soc. Hort. France Jour. IX. 277-278. 1863.*)
- Baillon, H[enri].** Révision des Acacia médicaux. (*Adansonia, IV. 85-127. 1863-64.*)
- Loret, Victor.** (*Soc. Bot. Lyon Ann. XV. 38-39. 1868.*) [Historical.]
- Riviera, (pseud.).** Hybridization of the Acacia. (*Gard. Chron. ser. 3, XIV. 240. 1893.*)
- North America
- Bentham, G[eorge].** (*In GRAY, A[sa]. Plantae Wrightianae, I. 64-67. 1852.*)
- Buckley, S. B.** (*Acad. Nat. Sci. Philadelphia Proc. 1861, p. 453. 1862.* — See also 1862, p. 163.)
- Central and South America
- Chamisso, Ada[bert] von & Schlechtendal, [D. F. L.] von.** (*Linnaea, V. 593-596. 1830.*)
- Hooker, Sir W. J. & Arnott, G. A. Walker-.** (*Bot. Misc. III. 205-207. 1833.*)
- Martius, K. F. P. von.** (*Flora, XX. pt. 2, Beibl. pp. 106-111. 1837.*)
- Schlechtendal, D. F. L. von.** (*Linnaea, XII. 563-574. 1838.*)
- Bertoloni, Ant[onio].** [Acacia angulosa, A. Farnesiana.] (*In his Florula guatimalensis . . . p. 42. 1840.*)
- Rose, J. N.** (*Contrib. United States Nat. Herb. I. no. 4, p. 99. 1891.*)
- Brown, N. E.** (*Edinb. Bot. Soc. Trans. XX. 57. 1896.*)

## Asia

**Rottler, J. P.** [*Mimosa tomentosa*, *M. ferruginea*.] (*Ges. Naturf. Freunde Berlin Neu. Schrift.* IV. 208-209. 1803.)

**Anderson, T[omas].** (*Linn. Soc. Jour. Bot.* V. suppl. pp. 18-19. 1861.)

**Clarke, C. B. & Stapf, [Otto].** (*Kew Bull. Misc. Inform.* 1894, pp. 202-203.)

## Africa

**Paterson, William.** [*Mimosa*.] (*In his A narrative of four journeys into the country of the Hottentots* . . . p. 126, 2 pl. 1789.) [An unnamed species.]

**Bruce, James.** (*In his Travels* . . . V. 35-36, 1 pl. 1790.)

**Savi, Gaetano.** *Sopra alcune Acacie egiziane* . . . 31 pp. 1 pl. O. Pisa, 1830.

— Catalogo di piante egiziane raccolte dal naturalista Giuseppe Raddi. (*In his Descrizione di una specie di Elaeagnus e di varie altre piante*, pp. 15-30. 1836. See p. 30.)

**Raddi, Giuseppe.** (*Soc. Ital. Sci. Modena Mem.* XXI. pt. 2, p. 202. 1837.)

**Brunner, Samuel.** (*Flora*, XXIII. pt. 1, Beibl. pp. 3-7; pt. 2, Beibl. pp. 54-55. 1840.)

**Schweinfurth, [Georg].** Aufzählung und Beschreibung der Acaicenarten des Nilgebietes. (*Linnaea*, XXXV. 309-376, 18 pl. 1863.)

**Doumet-Adanson, N[apoléon].** Note sur l'Acacia gommifère de Tunisie. (*Soc. Bot. France Bull.* XXI. 294-299. 1874.)

**Vatke, W[ilhelm].** (*Oesterr. Bot. Zeitschr.* XXX. 274-278. 1880.)

**Marloth, Rudolf.** The Acacias of southern Africa. (*South Afr. Philos. Soc. Trans.* V. pt. 1, pp. 267-274. 1888.)

**Engler, A[dolf].** (*Bot. Jahrb.* X. 16-25, pl. 3. 1899.)

**Drake del Castillo, E[manuel].** (*Soc. Linn. Paris Bull.* II. 1302-1304. 1896.) [Species of Madagascar.]

## Australasia

**Wendland, [H. L.].** *Acacia pugioniformis*, *A. Browniana*. (*Flora*, II. pt. 1, pp. 138-140. 1819.)

**Sprengel, Kurt.** (*In his Neue Entdeckungen*, I. 292-294. 1820.)

**Wendland, H. L.** Commentatio de Acaciis aphyllis. 12+55 pp. 14 pl. Q. Hannoverae, 1820.

**Tausch, I. F.** (*Flora*, XIX. pt. 2, pp. 419-420. 1836.)

**Gunn, R. C.** Notes on the Acaciae of Tasmania. [1846.] (*Tasmania Jour. Sci. Nat.* III. 5-17. 1849.)

**Dietrich, D. N. F.** (*In his Flora universalis* . . . Neue Folge . . . pl. 82-83, 85-86. 1849-56.)

**Bentham, [George].** *Plantae Muellerianae. Mimoseae* (additis speciebus novis nonnullis australasicis Drummondianis alisque.) (*Linnaea*, XXVI. 603-630. 1853.)

**Mueller, Ferd[inand], Baron von.** [*Acacia tenuifolia*, *A. Wilhelmiana*.] (*Philos. Soc. Victoria Trans.* I. 37. 1855.)

— Contributions ad Acaciarum Australiae cognitionem. (*Linn. Soc. Jour. Bot.* III. 114-148. 1859.)

**Montrouzier, Xavier.** [*Acacia laurifolia*, *A. Callistemon*.] (*Acad. Sci. Lyon Mém. Sect. Sci.* ser. 2, X. 198-199. 1860.)

**[Dietrich, D. N. F.].** [*Acacia rupicola*, *A. ovoidea*.] (*In his Flora universalis. Neue serie*, p. [2], pl. 8. 1861.)

**Mueller, Ferd[inand], Baron von.** (*South. Sci. Record*, II. 149-151. 1882.)

— Iconography of Australian species of *Acacia* and cognate genera. 1887-88. — See LEGUMINOSAE. AUSTRALASIA, p. 320.

**Luehmann, J. G.** [*Acacia Cuthbertsoni*, *A. palustris*.] (*Victor. Nat.* XIII. (1896-97), p. 117. 1897. — *Bot. Centr.* LXIX. 396. 1897.)

**Baker, R. T.** Descriptions of two new species of *Acacia* from New South Wales. [*Acacia Dawsoni*, *A. difformis*.] (*Linn. Soc. N. S. Wales Proc.* XXII. (1897), pp. 153-157, pl. 8-9. 1898.)

— (*Linn. Soc. N. S. Wales Proc.* XXII. (1897), pp. 693-697, pl. 22-25. 1898.)

**Maiden, J. H.** A chat about Wattles; an object-lesson written for New South Wales children. (*Agric. Gaz. N. S. Wales*, IX. (1898), pp. 1128-1130. 1899.)

## Morphology

**Warming, Eug[en].** (*Bot. Abh. Morph. Phys.* II. pt. 2, pp. 26-28, pl. 5. 1873.)

**Delbrouck, C[onrad].** (*Bot. Abh. Morph. Phys.* II. pt. 4, pp. 58, 59, 69-70, 77, pl. 3, 4. 1875.)

**Mandić, M.** Grössen-Verhältnisse der gehöften Tüpfel in den Gefässen von *Acacia*-Arten. (*Lotos Zeitschr. Nat.* XXVII. (1877), pp. 5-6. 1878.)

## Physiology

**Bizio, Bartolomeo.** Sulla condizione dell' azoto nella gomma arabica e sulla facoltà sua fermentante. (*Soc. Ital. Sci. Modena Mem.* XXIII. pt. 2, pp. 16-29. 1844.)

[Fries, T. M.] 1858. — See vol. I. 198: PHYSIOLOGY. NYCTITROPIC MOVEMENTS.

**Greville, [R. K.].** [New Holland *Acacias* emitting garlic odor from root system.] (*Edinb. New Philos. Jour.* new ser. XVI. 300. 1862.)

**Prantl, K[arl].** Notiz über einen neuen Blütenfarbstoff. (*Bot. Zeit.* XIX. 425-428. 1871.)

**Hildebrand, F[riedrich].** (*Flora*, LVIII. 321-324. 1875.)

**Moeller, Joseph.** Über die Entstehung des Acacien-Gummi. (*Akad. Wiss. Wien Sitzber.* LXXII. (1875), pt. 1, pp. 219-230, 1 pl. 1876.) — Reprinted: 12 pp. 1 pl. O. t-p-c. [Wien, 1875.]

**Kraus, [Gregor].** Über Entstehungsweise des Gummi arabicum. (*Naturf. Ges. Halle Sitzber.* 1884, pp. 19-20.)

**Wakker, J. H.** 1898. — See vol. I. 235: ECOLOGY. MYRMECOPHILISM.

**Delpino, Federico.** *Acacie africane a spine mirmecodiate*. — Osservazioni e note botaniche. Dec. I. no. 8. (*Malpighia*, III. 352-353. 1889.)

**Lutz, [Louis].** Sur la marche de la gommose dans les *Acacias*. (*Soc. Bot. France Bull.* XLII. 467-471. 1895.)

**Lauterer, Joseph.** Occurrence of saponin in Australian *Acacias* and *Albizias*. (*Roy. Soc. Queensland Proc.* XII. 103-107. 1897.)

## Enumeration of Species

**A. acinacea:** Regel, E[duard] von. [*Acacia acinacea* var. *brevipedunculata*.] (*In his Index seminum* . . . Hortus . . . petropolitanus . . . 1866, p. 106.)

**A. acufera:** Baker, J. G. *Acacia acufera* Benth. (*Hooker's Ic. Plant.* XIX. pl. 1803. 1869.)

**A. acuminata:** Moore, S. Le M. (*Linn. Soc. Jour. Bot.* XXXIV. 190. 1899.)

**A. alata:** [Ker, J. B.] *Acacia alata*. (*Bot. Reg.* V. 396, pl. 1819.)

— Colla, Luigi. (*In his Hortus ripulensis*, p. 1, pl. 17. 1824.)

— Lindley, John. *Acacia platyptera*. (*Bot. Reg.* XXVII. Misc. notes, p. 3, no. 10. 1841.)

— Hooker, Sir W. J. *Acacia platyptera*. (*Bot. Mag.* LXVIII. pl. 3933. 1842.) — *Acacie à ailes planes. Acacia platyptera*. (*Hort. Univ.* IV. 35-36, pl. 1843.)

— [Loiseleur-Deslongchamps, J. L. A.] & Lemaire, C[harles]. [*Acacia platyptera*.] (*In LOISELEUR-DESLONGCHAMPS, J. L. A. Herbière général de l'amateur* . . . ser. 2, III. 2 pp., pl. 44. 1843.)

— Seemann, Berth[old] & Schmidt, J. [*Acacia uniglandulosa*.] (*Flora*, XXVII. pt. 2, p. 495. 1844.)

**A. alba:** Vriese, W. H. de. (*In Miquel, F. A. W. & others. Plantae Junghuhnianae*, p. 270. 1851-55.)

**A. albida:** Duvoyrier, Henri. (*In his Les Touaïreg du nord*, p. 164, pl. 6, il. 2. 1864.)

**A. amentacea:** Coulter, J. M. (*Contrib. United States Nat. Herb.* I. no. 2, p. 37. 1890.)

**A. anisophylla:** Watson, S[ereno]. (*Amer. Acad. Proc.* XXI. 452. 1886.)

**A. arabica:** Wallace, Peter. The Indian Thorny or spreading *Acacia* [*A. nilotica*]. (*Gard.* III. 47, 1 il. 1873.)

— Rohlf, Gerhard. (*In his Drei Monate in der libyschen Wüste* . . . p. 235, pl. 13. 1875.)

**A. armata:** Bonpland, A[imé]. (*In his Description des plantes rares cultivées à Malmaison* . . . pp. 135-136, pl. 55. 1813.)

— Sims, John. *Acacia armata*. (*Bot. Mag.* XL. pl. 1653. 1814.)

— Loddiges, Conrad & Sons. *Acacia armata*. (*Loddiges' Bot. Cab.* I. pl. 49. 1817.)

— Gêel, P. C. van. (*In his Sertum botanicum* . . . 2 pp., 1 pl. 1828-32.)

— Hooker, Sir W. J. *Acacia tristis*. (*Bot. Mag.* LXII. pl. 3420. 1835.)

— Regel, E[duard] von. [*Acacia armata* var. *longipedunculata*.] (*In his Index seminum* . . . Hortus . . . petropolitanus . . . 1868, p. 53.)



- Acacia armata:** Mittmann, Robert. (*Bot. Ver. Brandenb. Verh.* XXX. Abh. p. 71, pl. 2. 1869.) [Anatomical.]
- A. aspera:** Regel, Ed[uard] von. [Acacia Ausfeldi.] (*In his Index seminum . . . Hortus . . . petropolitanus . . .* 1866, pp. 106-107.)  
—Regel, Ed[uard] von. *Acacia Ausfeldi* Rgl. (*Gartenf.* XVI. 225, pl. 550. 1867.)
- A. Baeuerleni:** Maiden, J. H. & Baker, R. T. (*Linn. Soc. N. S. Wales Proc.* ser. 2, X. (1895), pp. 583-585, pl. 51. 1896.)
- A. Baileya:** Mueller, [Ferdinand], Baron von. (*Roy. Soc. Victoria Trans. Proc.* XXIV. pt. 2, pp. 168-172. 1888.)
- A. Bakeri:** Maiden, J. H. A giant Acacia from the Brunswick River. (*Linn. Soc. N. S. Wales Proc.* ser. 2, X. (1895), pp. 337-340, pl. 21. 1896.)
- A. biacculata:** Watson, S[ereno]. (*Amer. Acad. Proc.* XXI. 452. 1896.)
- A. biflora:** Lindley, John. *Acacia biflora*. (*Bot. Reg.* XXVII. Misc. notes, p. 11. 1841.)  
—Paxton, Joseph. *Acacia biflora*. (*Paxton's Mag. Bot.* IX. 221-222, pl. 1842.)
- A. binervata:** Hooker, Sir W. J. *Acacia umbrosa*. (*Bot. Mag.* LXI. pl. 3338. 1834.)
- A. brachybotrya:** Hooker, Sir W. J. *Acacia argyrophylla*. (*Bot. Mag.* LXXIV. pl. 4384. 1848.)
- A. Brosigli:** Engler, A[dolf] & Harms, H[ermann]. (*Bot. Gart. Mus. Berlin Notizbl.* II. 194-196. [1897]-99.)
- A. buxifolia:** Hooker, Sir W. J. *Acacia buxifolia*. (*Hooker's Ic. Plant.* II. pl. 164. 1837.)
- A. caffra:** Kuntze, Otto. [*Acacia caffra* var. *Pechuelii*.] (*Bot. Gart. Mus. Berlin Jahrb.* IV. 264. 1886.)
- A. calamifolia:** Lindley, John. *Acacia calamifolia*. (*Bot. Reg.* X. 839, pl. 1824.)  
—Loddiges, Conrad & Sons. *Acacia calamifolia*. (*Loddiges' Bot. Cab.* X. pl. 909. 1824.)  
—De Wildeman, Em[ile]. (*In his Icones selectae Horti thenensis*, I. 27-30, pl. 7. 1899-1900.)
- A. calamistrata:** Jacques, [Antoine]. (*Soc. Hort. France Jour.* VIII. 344. 1862.)
- A. californica:** Brandegee, T. S. (*California Acad. Sci. Proc.* ser. 2, III. (1890-92), pp. 221-222. 1893.)
- A. callosa:** Bertoloni, Antonio. (*In his Horti botanici bononiensis plantae . . .* p. 3. 1826.)  
—Bertoloni, Antonio. (*In his Horti botanici bononiensis plantae novae*, I. 9-10, pl. 5. 1838. — *Acad. Sci. Inst. Bonon. Nov. Comm.* III. 323-324, pl. 27. 1839.)
- A. campylacantha:** Schweinfurth, Georg. (*In his Plantae quaedam notitiae . . .* p. 1, pl. 1. 1862.)
- A. Catechu:** Oleyer, Andrea. De Catechu. (*Acad. Nat. Cur. Misc. Cur. Ephem.* dec. 2, IV. (1685), p. 6. 1686.)  
Also on Areca.  
—Burnett, M. A. (*In her Plantae utiles*, IV. no. 124, pl. 1850.)
- A. Cavenia:** Hooker, Sir W. J. & Arnott, G. A. W[alker]. (*In their Botany of Capt. Beechey's voyage . . .* p. 21. 1830-41.)  
—Colla, Luigi. (*Accad. Sci. Torino Mem.* XXXVII. 63, pl. 12. 1834.)
- A. Chisholmi:** Bailey, F. M. (*Queensland Agric. Jour.* IV. 47. 1899.)
- A. choriophylla:** Baker, J. G. *Acacia choriophylla* Benth. (*Hooker's Ic. Plant.* XIX. pl. 1804. 1839.)
- A. cochliacantha:** Watson, S[ereno]. (*Amer. Acad. Proc.* XXIV. 49. 1889.)
- A. complanata:** Hooker, Sir W. J. *Acacia anceps*. (*Hooker's Ic. Plant.* II. pl. 167. 1837.)
- A. concinna:** Tausch, I. F. [*Acacia polycephala*.] (*Flora*, XIV. pt. 2, pp. 671-672. 1831.)  
—Hasskarl, J. K. [*Arthrosprium stipulatum*.] (*Natuurk. Tijdschr. Ned. Indië*, X. 212. 1856.)  
—Philippi, R. A. (*Univ. Chili Anal.* XXXVI.-[XXXVII.] 170-171. 1870.)
- A. Cowleana:** Tate, Ralph. (*In Horn, W. A. Report on the . . . Horn scientific expedition . . .* III. 187. 1896.)
- A. crassifolia:** Gray, A[sa]. (*Amer. Acad. Mem. new ser.* V. 317-318. 1855.)
- Acacia crassifolia:** Benth[am], George. *Acacia crassifolia* A. Gray. (*Hooker's Ic. Plant.* XII. 60, pl. 1166. 1876.)
- A. cultriformis:** Hooker, Sir W. J. *Acacia cultriformis* A. C. (*Hooker's Ic. Plant.* II. pl. 170. 1837.)  
—Paxton, Joseph. *Acacia cultriformis*. (*Paxton's Mag. Bot.* XI. 123-124, pl. 1844.)  
—Burnett, M. A. (*In her Plantae utiles*, III. no. 81, pl. [1847].)
- A. Cunninghamii:** Hooker, Sir W. J. *Acacia Cunninghamii*. (*Hooker's Ic. Plant.* II. pl. 165. 1837.)  
—Benth[am], George. [*Acacia longispicata*.] (*In Mitchell, Sir T. L. Journal of an expedition into . . . Australia . . .* p. 298. 1848.)
- A. curvifolia:** Bonpland, Aimé. (*In his Description des plantes rares cultivées à Malmaison . . .* pp. 99-100, pl. 40. 1813.)  
—Göel, P. C. van. (*In his Sertum botanicum . . .* 2 pp. 1 pl. 1828-32.)
- A. cyanophylla:** Lindley, John. *Acacia cyanophylla*. (*Bot. Reg.* XXV. Misc. notes, p. 45. 1839.)
- A. cyclops:** Delile, [A.] R. [*Acacia cyclops*.] (*Hort. Bot. Monspel. Sem.* 1838, p. 1.)
- A. dealbata:** Loddiges, Conrad & Sons. *Acacia dealbata*. (*Loddiges' Bot. Cab.* XX. pl. 1928. 1833.)  
—Knowles, G. B. & Westcott, Frederic. *Acacia dealbata*. (*Floral Cab.* III. 51-52, pl. 103. 1840.)  
—Brandis, Sir Dietrich. Flowering of the Australian Wattle on the Nilgiris. (*Ind. For.* VIII. 26-27. 1862.)  
—Dyer, W. T. Thiselton-. Influence of environment upon plants. (*Nature Lond.* XXVII. 82. 1883.) — *Les Acacias australis aux Indes orientales*. (*Belg. Hort.* [XXXIII.] 45-46. [1883].)  
—Heckel, [Édouard] & Schlagdenhauffen, [Fr.]. 1890. — See vol. I. 181: PHYSIOLOGY. GUMS AND RESINS.
- A. decipiens:** König, Charles. [*Mimosa decipiens*.] (*Ann. Bot. König.* I. 366-367, pl. 8. 1805.)  
—Sims, John. *Acacia decipiens*. (*Bot. Mag.* XLII. pl. 1745. 1815.)  
—Loiseleur-Deslongchamps, J. L. A. (*In his Herbar général . . .* VI. 390, pl. 1822.)  
—Colla, Luigi. [*Acacia dolabriformis*.] (*In his Hortus ripulensis*, pp. 1-2. 1824.)  
—Drapiez, [Auguste]. (*In his Herbar de l'amateur . . .* VI. 448, pl. 1833.)  
—Hooker, Sir W. J. *Acacia decipiens* var. *praemorsa*. (*Bot. Mag.* LX. pl. 3244. 1833.)  
—Hooker, Sir W. J. *Acacia incrassata*. (*Hooker's Ic. Plant.* IV. pl. 370. 1841.)
- A. decora:** Reichenbach, H. G. L. (*In his Iconographia botanica exotica . . .* pt. 2, p. 35, pl. 199. 1827-30.)
- A. decurrens:** Ventenat, E. P. [*Mimosa decurrens*.] (*In his Jardin de la Malmaison*, II. 61, pl. 61. 1804.)  
—Ker, J. B. [*Acacia decurrens*  $\beta$  *mollis*.] (*Bot. Reg.* V. 371, pl. 1819.)  
—Nees von Esenbeck, T. F. L. & Sinning, W[ilhelm]. (*In their Sammlung . . .* pp. 46-48, pl. 1831.)  
—Fée, Antoine. [*Acacia mollissima*.] (*In his Catalogue méthodique des plantes du Jardin botanique . . . de Strasbourg*, p. 103. 1836.)  
—Christison, David. [*Acacia mollissima*.] (*Edinb. Bot. Soc. Trans.* XVIII. 451-454, 1 pl. 1891.) [Structure of wood.]  
—Wernicke. [*Acacia mollissima*.] 1895. — See vol. I. 204: PHYSIOLOGY. GERMINATION.
- Baker, R. T. [Note on a new variety of *Acacia decurrens* Willd., *Acacia decurrens* var. *Deanei*.] — Notes and exhibits. (*Linn. Soc. N. S. Wales Proc.* XXI. 348. 1896.)
- A. delibrata:** Bancroft, T. L. On the discovery of saponin in *Acacia delibrata* A. Cunn. (*Roy. Soc. Queensland Proc.* IV. (1887), pp. 10-11. [1888].)
- A. dentifera:** Benth[am], George. *Acacia dentifera*. (*Mund's Bot.* IV. 4 pp., pl. 179. [1840].)  
—Hooker, Sir W. J. *Acacia dentifera*. (*Bot. Mag.* LXIX. pl. 4032. 1843.)
- A. diffusa:** Ker, J. B. [*Acacia diffusa*.] (*Bot. Reg.* VIII. 634, pl. 1822. — See also notes, p. [2].)  
—Loddiges, Conrad & Sons. *Acacia prostrata*. (*Loddiges' Bot. Cab.* VII. pl. 631. 1822.)

- Acacia diffusa:** Sims, John. *Acacia diffusa*. (*Bot. Mag.* L. pl. 2417. 1823.)  
 — **Vatke**, W[ilhelm]. [*Acacia genistifolia*.] — In BRAUN, A[lexander] & others. (*Index Sem. Hort. Berol.* 1872, apx. p. 4.)
- A. diptera:** Hooker, Sir W. J. *Acacia diptera*. (*Hooker's Ic. Plant.* IV. pl. 369. 1841.)  
 — Hooker, Sir W. J. *Acacia diptera*  $\beta$  erioptera. (*Bot. Mag.* LXVIII. pl. 3939. 1842.)
- A. dimidiata:** Hooker, Sir W. J. *Acacia dolabriformis* A. C. (*Hooker's Ic. Plant.* II. pl. 169. 1837.)
- A. discolor:** Ventenat, E. P. [*Mimosa botrycephala*.] (*In his Description des plantes nouvelles . . . jardin de J. M. Cels*, f. 1, pl. 1. 1800.)  
 — Andrews, Henry. *Mimosa discolor*. [1802.] (*Andrews Bot. Rep.* IV. pl. 235.)  
 — Sims, John. *Acacia discolor*. (*Bot. Mag.* XLII. pl. 1750. 1815.)  
 — Loiseleur-Deslongchamps, J. L. A. [*Mimosa botrycephala*.] (*In his Herbarium général*, I. 6, pl. 1816.)  
 — Loddiges, Conrad & Sons. *Acacia discolor*. (*Loddiges' Bot. Cab.* VII. pl. 601. 1822.)  
 — Drapiez, [Auguste]. (*In his Herbarium de l'amateur . . .* IV. 250, pl. 1830.)
- A. dodonaeaeifolia:** Sprengel, K[urt]. (*In his Plantarum minus cognitarum pugillus* II. p. 92. 1815.)  
 — Colla, Luigi. (*In his Hortus ripulensis*, pp. 1, 158, pl. 27. 1824.)
- A. dolichocephala:** Harms, H[ermann]. (*Istit. Bot. Roma Ann.* VII. (1897-98), p. 86. 1898.)
- A. Drummondii:** [Lemaire, Charles.] *Acacia Drummondii*. (*Jard. Fleur.* IV. 2 pp., pl. 378. 1854.)  
 — Hooker, Sir W. J. *Acacia Drummondii*. (*Bot. Mag.* LXXXVI. pl. 5191. 1860.)
- A. dumetorum:** Saint-Hilaire, Auguste de. [*Mimosa dumetorum*.] (*Mus. Hist. Nat. Paris Mém.* IX. 316. 1822.) [Possibly *Piptadenia micracantha*.]
- A. elongata:** Hooker, Sir W. J. *Acacia elongata*. (*Bot. Mag.* LXI. pl. 3337. 1834.)  
 — Dimorphism in plants. (*Gard. Chron.* ser. 2, XXV. 815, il. 180, 182, 185-186. 1896.)  
 — Masters, M. T. (*Gard. Chron.* ser. 3, IX. 42, il. 14. 1891.)
- A. excelsa:** Bentham, George. (*In MITCHELL, T. L. Journal of an expedition into . . . Australia . . .* p. 225. 1848.)
- A. extensa:** Regel, E[duard] von. (*Flora*, XXXV. 417. 1852.)  
 — [Regel, Eduard von.] *Acacia pentaëdra* Rgl. (*Gartenfl.* I. 228-229, pl. 24. 1852.)
- A. falcata:** Loiseleur-Deslongchamps, J. L. A. (*In his Herbarium général . . .* VII. 473, pl. 1824.)  
 — Loddiges, Conrad & Sons. *Acacia falcata*. (*Loddiges' Bot. Cab.* XII. pl. 1115. 1826.)  
 — Drapiez, [Auguste]. (*In his Herbarium de l'amateur . . .* IV. 275, pl. 1830.)
- A. farnesiana:** Ricord-Madiana, J. B. Analyse chimique des gousses de l'Acacie odorante (*Mimosa odorata farnesiana* L.). (*Jour. Pharm. Paris*, XVI. 569-574. 1830.)  
 — Gasparrini, Guglielmo. Descrizione di un nuovo genere di piante della famiglia delle Leguminose. [*Farnesia odora*.] 10 pp. 1 pl. O. n. p., [1836]. — Mémoire sur un nouveau genre de la famille des Légumineuses (le genre *Farnesia*). [Abstract.] (*Acad. Sci. Paris Compt. Rend.* VI. 898-899. 1838.)  
 — Jussieu, A[drien] de. Rapport sur un mémoire de M. Gasparrini concernant l'Acacia farnesiana. [*Farnesia*, n. gen.] (*Acad. Sci. Paris Compt. Rend.* VII. 1017-1018. 1838.)  
 — Sargent, C. S. (*Gard. & For.* II. 400. 1889.)
- A. filicina:** Cavanilles, A. J. [*Mimosa filicioides*.] (*In his Icones et descriptiones . . .* I. 55-56, pl. 78. 1791.)  
 — Zuccarini, J. G. [*Acacia chlorantha*.] (*Akad. Wiss. München Abh. Math. Phys. Cl. I.* (1829-30), pp. 347-349. 1832.)  
 — *Flora*, XV. pt. 2, Beibl. p. 70. 1832.)  
 — Bertoloni, Antonio. [*Acacia angulosa*.] (*Acad. Sci. Inst. Bonon. Nov. Comm.* IV. 442. 1840.)
- A. fistula:** Beccari, Odo[ardo]. (*In his Malesia*, II. 279-282. 1884-86.)
- Acacia flexicaulis:** Sargent, C. S. (*Gard. & For.* II. 400, il. 123. 1889.)  
 — Vasey, Geo[rge] & Rose, J. N. (*Contrib. United States Nat. Herb.* I. no. 3, p. 69. 1890.)  
 — Coulter, J. M. (*Contrib. United States Nat. Herb.* I. no. 2, p. 37. 1892.)
- A. frumentaceae:** Tate, Ralph. (*In HORN, W. A. Report on the . . . Horn scientific expedition . . .* III. 187-188. 1896.)
- A. Georginae:** Bailey, F. M. (*Queensland Dept. Agric. Bot. Bull.* XIII. 9, pl. 4. 1896.)
- A. Giraffae:** Kuntze, Otto. [*Acacia Giraffae* var. *espinosa*.] (*Bot. Gart. Mus. Berlin Jahrb.* IV. 264. 1896.)
- A. glandulicarpa:** Reeder, F. M. (*Victor. Nat.* XIII. (1896-97), pp. 146-147. 1897.)
- A. glandulifera:** Watson, S[ereno]. (*Amer. Acad. Proc.* XXV. 147. 1890.)
- A. glaucescens:** Willdenow, K. L. (*In his Hortus berlinensis . . .* 2 pp., pl. 101. 1816.)  
 — Hooker, Sir W. J. *Acacia cinerascens*. (*Bot. Mag.* LIX. pl. 3174. 1832.)
- A. glaucophylla:** Lemaire, Charles. *Acacie à feuilles glauques*. (*Hort. Univ.* II. 234-237, pl. 1841.)  
 — [Loiseleur-Deslongchamps, J. L. A.] & Lemaire, C[harles]. (*In LOISELEUR-DESLONGCHAMPS, J. L. A. Herbarium général de l'amateur . . .* ser. 2, II. 3 pp., pl. 62. 1841.)
- A. Goeringii:** Schinz, Hans. (*Bot. Ver. Brandenb. Verh.* XXX. Abh. pp. 239-240. 1889.)
- A. hastulata:** Hooker, Sir W. J. *Acacia hastulata*. (*Bot. Mag.* LXI. pl. 3341. 1834.)
- A. heterophylla:** Lamarck, [J. B. de]. Sur le genre des Acacies et particulièrement sur l'Acacie heterophylle. (*Jour. Hist. Nat.* I. 288-292. 1792.)  
 — Du Petit-Thouars, A. [A.]. (*In his Observations sur les plantes . . . de Madagascar*, p. 10. 1811.)
- A. hispidula:** Loddiges, Conrad & Sons. *Acacia hispidula*. (*Loddiges' Bot. Cab.* IX. pl. 823. 1824.)  
 — Hooker, Sir W. J. *Acacia hispidula*. (*Hooker's Ic. Plant.* II. pl. 161. 1837.)
- A. holosericea:** Mueller, Ferd[inand], Baron von. (*In his Descriptive notes on Papuan plants*, I. 103. 1875-77.)
- A. homalophylla:** Bailey, F. M. (*In his Occasional papers on the Queensland flora*, pt. 1, pp. 2-3. 1886.)  
 — Galletley, A. (*Edinb. Bot. Soc. Trans.* XVII. 387-388. 1889.) [Structure of wood.]
- A. horrida:** Trécul, Auguste]. [*Mimosa horrida*.] (*Ann. Sci. Nat. Bot.* ser. 4, X. 359, pl. 12. 1858.) [Physiological.]  
 — Lothelier, A[imable]. (*Rev. Gén. Bot.* V. 432, pl. 16. 1893.) [Anatomical.]
- A. Howittii:** Mueller, [Ferdinand], Baron von. (*Victor. Nat. X.* (1893-94), p. 16. 1894. — *Bot. Centr.* LV. 124-125. 1893.)
- A. Hügelii:** Hügel, Carl, Freiherr von. (*In his Botanisches Archiv . . .* f. 10, 1 pl. 1837.)
- A. Hunteri:** Oliver, D[aniel]. *Acacia Hunteri* Oliv. (*Hooker's Ic. Plant.* XIV. 36, pl. 1350. 1880-82.)
- A. hybrida:** Loddiges, Conrad & Sons. *Acacia hybrida*. (*Loddiges' Bot. Cab.* XIV. pl. 1342. 1828.)
- A. ignorata:** Koch, Karl. (*Berlin. Allg. Gartenzeit.* 1858. p. 195, pl. 5.)
- A. intermedia:** Hooker, Sir W. J. *Acacia intermedia*. (*Bot. Mag.* LIX. pl. 3203. 1832.)  
 — Pasquale, G. A. (*Accad. Sci. Fis. Mat. Napoli Atti*, IX. no. 9, pp. 7-8. 1882.)
- A. Jonesii:** Mueller, [Ferdinand], Baron von & Maiden, J. H. Description of a new species of *Acacia*. (*Linn. Soc. N. S. Wales Proc.* ser. 2, VIII. (1893), pp. 13-15, pl. 2. 1894.)
- A. juncifolia:** Bentham, George. [*Acacia pinifolia*.] (*In MITCHELL, Sir T. L. Journal of an expedition into . . . Australia . . .* pp. 342-343. 1848.)
- A. juniperina:** Ventenat, E. P. [*Mimosa juniperina*.] (*In his Jardin de la Malmaison*, II. 64, pl. 64. 1804.)  
 — Wendland, J. C. [*Mimosa ulicifolia*.] (*In his Collectio plantarum . . .* I. 25-27, pl. 6. 1806.)  
 — Loddiges, Conrad & Sons. *Acacia juniperina*. (*Loddiges' Bot. Cab.* IV. pl. 398. 1819.)

- Acacia juniperina**: Loddiges, Conrad & Sons. *Acacia* Brownii. (Loddiges' Bot. Cab. XIV. pl. 1333. 1826.)
- A. Kelleri**: Mueller, Ferd[inand], Baron von. (Linn. Soc. N. S. Wales Proc. ser. 2, VI. (1891), pp. 468-469. 1892.)
- A. laccifera**: Villada, M. M. (*Naturaleza*, ser. 2, II. 487, pl. 30. 1897.)
- A. lanigera**: Hooker, Sir W. J. *Acacia lanigera*. (*Bot. Mag.* LVI. pl. 2922. 1829.)  
—Baker, R. T. (*Linn. Soc. N. S. Wales Proc.* ser. 2, X. (1895), pp. 382-384, pl. 27. 1896.)
- A. laurifolia**: Jacquin, N. J. Baron von. [*Mimosa simplicifolia*.] (*In his Fragmenta botanica* . . . p. 40, pl. 44. [1800]-09.)
- A. leprosa**: Lindley, John. *Acacia leprosa*. (*Bot. Reg.* XVII. 1441, pl. 1831.)
- A. leptoneura**: Hooker, Sir W. J. *Acacia leptoneura*. (*Bot. Mag.* LXXIV. pl. 4350. 1848.)  
—[Lemaire, Charles.] *Acacia leptoneura*. (*Jard. Fleur.* I. 4 pp., pl. 39. 1851.)
- A. leptosperma**: Bello y Espinosa, Domingo. (*Soc. Española. Hist. Nat. Anal.* X. 265. 1881.)
- A. linearis**: Sims, John. *Acacia linearis*. (*Bot. Mag.* XLVII. pl. 2156. 1820.)  
—Loddiges, Conrad & Sons. *Acacia linearis*. (Loddiges' Bot. Cab. VI. pl. 595. 1821.)  
—[Ker, J. B.] *Acacia longissima*. (*Bot. Reg.* VIII. 680, pl. 1822.)
- A. lineata**: Hooker, Sir W. J. *Acacia lineata*. (*Bot. Mag.* LXI. pl. 3346. 1834.)
- A. linifolia**: Ventenat, E. P. [*Mimosa linifolia*.] (*In his Description des plantes nouvelles* . . . jardin de J. M. Cels, f. 2, pl. 2. 1800.)  
—Wendland, J. C. [*Mimosa linearis*.] (*In his Hortus herrenhusanus*, pt. 3, p. 8, pl. 18. 1800.)  
—Andrews, Henry. *Mimosa linifolia*. [1804.] (*Andrews Bot. Rep.* VI. pl. 394.)  
—Bonpland, A[imé]. (*In his Description des plantes rares cultivées à Malmaison* . . . pp. 51-52, pl. 19. 1813.)  
—Loddiges, Conrad & Sons. *Acacia linifolia*. (Loddiges' Bot. Cab. IV. pl. 383. 1819.)  
—Sims, John. *Acacia linifolia*. (*Bot. Mag.* XLVII. pl. 2168. 1820.)
- A. longifolia**: Andrews, Henry. *Mimosa longifolia*. [1802.] (*Andrews Bot. Rep.* III. pl. 207.)  
—Ventenat, E. P. [*Mimosa floribunda*.] (*In his Choix de plantes* . . . 2 pp., pl. 13. 1803.)  
—Ventenat, E. P. [*Mimosa longifolia*.] (*In his Jardin de la Malmaison*, II. 62, pl. 62. 1804.)  
—Sims, John. *Acacia longifolia*. (*Bot. Mag.* XLIII. pl. 1827. 1816.)  
—[Ker, J. B.] *Acacia longifolia*. (*Bot. Reg.* V. 362, pl. 1819.)  
—Sims, John. *Acacia longifolia* β. (*Bot. Mag.* XLVII. pl. 2166. 1820.)  
—Loddiges, Conrad & Sons. *Acacia longifolia*. (Loddiges' Bot. Cab. VII. pl. 678. 1822.)  
—Loddiges, Conrad & Sons. *Acacia angustifolia*. (Loddiges' Bot. Cab. VIII. pl. 763. 1823.)  
—Hooker, Sir W. J. *Acacia mucronata*. (*Bot. Mag.* LIV. pl. 2747. 1827.)  
—Loddiges, Conrad & Sons. *Acacia Sophorae*. (Loddiges' Bot. Cab. XIV. pl. 1351. 1828.)  
—Nees von Esenbeck, T. F. L. & Sinning, W[ilhelm]. (*In their Sammlung* . . . pp. 68-70, pl. 1831.)  
—Maund, Benjamin.] *Acacia longifolia*. (*Maund's Bot.* II. 2 pp., pl. 77. [1838.])  
—Paxton, Joseph. *Acacia longifolia*. (*Paxton's Mag. Bot.* IV. 197, pl. 1838.)  
—Paxton, Joseph. *Acacia longifolia*. (*Paxton's Mag. Bot.* XII. 269-270, pl. 1846.)  
—Planchon, J. E. [*Acacia intertexta*.] (*In his Hortus donatensis*, p. 69. 1854-58.)  
—Maiden, J. H. & Baker, R. T. [*Acacia longifolia* var. *Sophorae*.] (*Linn. Soc. N. S. Wales Proc.* ser. 2, IX. (1894), p. 723. 1895.)  
—Baker, R. T. [*Acacia longifolia* var. *bylongensis*.] (*Linn. Soc. N. S. Wales Proc.* XXI. 443. 1896.)
- Acacia Lujaei**: Durand, [Théophile] & De Wildeman, E[mile]. (*Soc. Bot. Belg. Bull.* XXXIX. pt. 2, pp. 99-100. 1900.)
- A. lunata**: Loddiges, Conrad & Sons. *Acacia lunata*. (Loddiges' Bot. Cab. IV. pl. 384. 1819.)  
—Loddiges, Conrad & Sons. *Acacia brevifolia*. (Loddiges' Bot. Cab. XIII. pl. 1235. 1827.)  
—Lindley, John. *Acacia lunata*. (*Bot. Reg.* XVI. 1352, pl. 1830.)  
—*Acacia oleaeifolia*. (*Soc. Hort. Paris Ann.* XV. 29-30. 1834.)
- A. lycopodiifolia**: Hooker, Sir W. J. *Acacia lycopodiifolia* A. C. (*Hooker's Ic. Plant.* II. pl. 172. 1837.)
- A. macracantha**: Meyen, F. J. F. [*Mimosa pellacantha*.] (*In his Reise um die Erde* . . . I. 445. 1834-35.)
- A. macradenia**: Benthams, George. (*In MITCHELL, Sir T. L. Journal of an expedition . . . into Australia* . . . p. 360. 1848.)  
—[Lemaire, Charles.] (*Jard. Fleur.* I. misc. p. 15, il. 1851.)
- A. magnifica**: Leighton, W. A. On the gland of the phyllodium of *Acacia magnifica*. (*Ann. Mag. Nat. Hist.* ser. 3, XVI. 12-15, 4 il. 1865.)
- A. Maidenii**: Bailey, F. M. (*Queensland Dept. Agric. Bull.* XXI. 61. 1893.)  
—Mueller, [Ferdinand], Baron von. Notes on an undescribed *Acacia* from New South Wales. (*In FLETCHER, J. J. The Macleay memorial volume*, pp. 222-225, pl. 28. 1893.)  
—Separate.  
—Baker, R. T. (*Linn. Soc. N. S. Wales Proc.* XXII. (1897), p. 232. 1898.)
- A. melaleucoides**: Bailey, F. M. Botanical note. (*Roy. Soc. Queensland Proc.* V. (1888), p. 148. 1889.)
- A. melanoxyton**: Sims, John. *Acacia melanoxyton*. (*Bot. Mag.* XL. pl. 1659. 1814.)  
—Loddiges, Conrad & Sons. *Acacia melanoxyton*. (Loddiges' Bot. Cab. VII. pl. 630. 1822.)  
—Hooker, Sir W. J. *Acacia brevipes*. (*Bot. Mag.* LXI. pl. 3358. 1834.)  
—Hildebrand, F[riedrich]. Ueber die Samen von *Acacia melanoxyton*. (*Deutsch. Bot. Ges. Ber.* I. 461-462, pl. 13. 1883.)  
—Léveillé, H[ector]. Note sur la différence des phylloides d'*Eucalyptus globulus* et d'*Acacia melanoxyton*. (*Soc. Agric. Sci. Sarthe Bull.* XXXIII. 308-309. 1891.)  
—Bailey, F. M. (*Queensland Dept. Agric. Bull.* XVIII. 13. 1892.)  
—Hildebrand, Friedrich. (*Bot. Zeit.* L. 6-7. 1892.) [Morphological.]
- A. mellifera**: Vahl, M[artin]. [*Mimosa mellifera*.] (*In his Symbolae botanicae* . . . II. 103. 1791.)  
—Delle, A. R. [*Acacia vicioides*.] (*In FERRET, [A.] & GALINIER. Voyage en Abyssinie* . . . III. 119-120. 1847.)  
—Kotschy, [Theodor] & Peyritsch, [Johann]. (*In their Plantae Tinneanae* . . . pp. 1-2, pl. 1. 1867.)
- A. Merrillii**: Mueller, Ferd[inand], Baron von. (*Linn. Soc. N. S. Wales Proc.* ser. 2, V. (1890), pp. 18-20. 1891.)
- A. microcantha**: Dietrich, Albert. Ueber die neuholländischen *Acacien* welche unter dem Namen *Acacia paradoxa* vorkommen. (*Allg. Gartenzeit.* I. 81-83. 1833.)
- A. millefolia**: Watson, S[ereno]. (*Amer. Acad. Proc.* XXI. 427. 1886.)
- A. Muellieriana**: Maiden, J. H. & Baker, R. T. Description of a new species of *Acacia*. (*Linn. Soc. N. S. Wales Proc.* ser. 2, VIII. (1893), pp. 515-516, pl. 25. 1894.)
- A. myrtifolia**: [Smith, Sir J. E.] An account of several plants presented to the Linnean society, at different times, by Mr. John Fairbairn and Mr. Thomas Hoy. (*Linn. Soc. Trans.* I. 249-254. 1791.)  
*Mimosa myrtifolia* (p. 252.)  
—Curtis, William. *Mimosa myrtifolia*. (*Bot. Mag.* IX. pl. 302. 1795.)  
—Loddiges, Conrad & Sons. *Acacia myrtifolia*. (Loddiges' Bot. Cab. VIII. pl. 772. 1823.)  
—Candolle, Alph[onse] de. [*Acacia trigona*.] — *In CANDOLLE, A. P. de & Alph[onse] de. (Soc. Phys. Hist. Nat. Genève Mém.* IX. 94-95. 1841.)

- Acacia myrtifolia**: [Mettle], [Rudolph]. Neue Prachtpflanzen in der Hammer Baumschule der Herrn J. H. Ohlendorff u. Söhne. [Acacia Pawlikowskyana.] (*Allg. Deutsch. Gart. Blumenzeit.* I. 369. 1845-46.)  
 — **Hooker**, Sir W. J. *Acacia celastriifolia.* (*Bot. Mag.* LXXIII. pl. 4306. 1847.)  
 — [Lemaire, Charles.] [*Acacia marginata.*] (*Jard. Fleur.* IV. Misc. pp. 74-75, il. 1854.)  
**A. neglecta**: Maiden, J. H. & Baker, R. T. Description of an apparently new *Acacia* from New South Wales. (*Linn. Soc. N. S. Wales Proc.* ser. 2, IX. (1894), pp. 163-164, pl. 13. 1895.)  
**A. nervosa**: Fielding, H. B. (*In his Sertum plantarum*, pl. 4. 1844.)  
**A. neurocarpa**: Hooker, Sir W. J. *Acacia neurocarpa* A. C. (*Hooker's Ic. Plant.* II. pl. 168. 1837.)  
**A. nigricans**: Vahl, [Martin]. [*Mimosa nigricans.*] (*In his Eclogae americanae* . . . III. 37, pl. 29. 1796-1807.)  
 — Loddiges, Conrad & Sons. *Acacia nigricans.* (*Loddiges' Bot. Cab.* IV. pl. 313. 1819.)  
 — Sims, John. *Acacia nigricans.* (*Bot. Mag.* XLVII. pl. 2188. 1820.)  
**A. obliqua**: Hooker, Sir W. J. *Acacia rotundifolia.* (*Bot. Mag.* LXIX. pl. 4041. 1843.)  
 — Paxton, Joseph. *Acacia rotundifolia.* (*Paxton's Mag. Bot.* XV. 123-124, pl. 1849.)  
 — De Wildeman, Émile]. (*In his Icones selectae Horti the-nensis*, I. 89-91, pl. 21. 1899-1900.)  
**A. obscura**: Candolle, Alph[onse] de. — *In* CANDOLLE, A. P. de & Alph[onse] de. (*Soc. Phys. Hist. Nat. Genève Mém.* VI. 605-606, pl. 3. 1833.)  
 — Hooker, Sir W. J. *Acacia Cynorum.* (*Bot. Mag.* LXXVIII. pl. 4653. 1852.)  
 — [Lemaire, Charles.] *Acacia Cynorum.* (*Jard. Fleur.* III. 1 p., pl. 322. 1853.)  
**A. oncinophylla**: Hooker, Sir W. J. *Acacia oncinophylla.* (*Bot. Mag.* LXXIV. pl. 4353. 1848.)  
**A. ornithophora**: Loddiges, Conrad & Sons. *Acacia ornithophora.* (*Loddiges' Bot. Cab.* XV. pl. 1469. 1828.)  
**A. oxycedrus**: Reichenbach, H. G. L. (*In his Iconographia botanica exotica.* . . pt. 2, p. 8, pl. 120. 1827-30.)  
 — Hooker, Sir W. J. *Acacia Oxycedrus.* (*Bot. Mag.* LVI. pl. 2928. 1829.)  
 — Paxton, Joseph. *Acacia Oxycedrus.* (*Paxton's Mag. Bot.* VII. 151-152, pl. 1840.)  
 — Regel, Ed[uard] von. [*Acacia Oxycedrus*  $\beta$  *microstachys.*] (*In his Index seminum* . . . Hortus . . . petropolitanus . . . 1867, p. 37.)  
**A. Palmeri**: Watson, S[ereno]. (*Amer. Acad. Proc.* XVII. 350-351. 1892.)  
**A. papyrocarpa**: Tate, Ralph. On some new or little-known South Australian plants. (*Philos. Soc. Adelaide Trans.* XXII. 119-121. 1898.)  
**A. paradoxa**: Loiseleur-Deslongchamps, J. L. A. (*In his Herbar général* . . . VIII. 523, pl. 1827.)  
 — Drapiez, [Auguste]. (*In his Herbar de l'amateur* . . . I. 29, pl. 1828.)  
**A. pennata**: Lowe, [R. T.] *Acacia prensans.* (*Bot. Mag.* LXII. pl. 3408. 1835.)  
 — Vriese, W. H. de. [*Albizzia tenerrima.*] (*In* MIQUEL, F. A. W. & others. *Plantae Junghuhnianae*, p. 270. 1851-55.)  
 — Miquel, F. A. W. [*Acacia tenerrima.*] (*In his Flora van Nederlandsch Indië*, I. pt. 1, pp. 14-15, pl. 1. 1855.)  
**A. penninervis**: Hooker, Sir W. J. *Acacia penninervis.* (*Bot. Mag.* LIV. pl. 2754. 1827.)  
 — [Lindley], [John]. *Acacia impressa.* (*Bot. Reg.* XIII. 1115, pl. 1827.)  
 — Loddiges, Conrad & Sons. *Acacia impressa.* (*Loddiges' Bot. Cab.* XIV. pl. 1319. 1828.)  
 — Baker, R. T. [*Acacia penninervis* var. *lanceolata*, var. *glauca.*] (*Linn. Soc. N. S. Wales Proc.* XXI. 440-441. 1896.)  
**A. pennivenia**: Schweinfurth, Georg. — *In* BALFOUR, J. B. (*Roy. Soc. Edinb. Proc.* XII. (1882-84), p. 404. 1884.)  
**A. pentadenia**: Lindley, John. *Acacia pentadenia.* (*Bot. Reg.* XVIII. 1521, pl. 1832.)  
**Acacia pentaptera**: Welwitsch, [Friedrich]. (*In his Apontamentos phytogeographicos* . . . p. 534. 1858.)  
**A. Perrotii**: Warburg, [Otto]. *Acacia Perrotii* Warb., eine zum Gelbfärben benutzte Akazie Deutsch Ost-Afrikas. (*Bot. Gart. Mus. Berlin Notizbl.* II. 247-250, il. [1897]-99.)  
 — Thoms, [Hermann]. Rinde von *Acacia Perrotii* Warb. aus Deutsch-Ostafrika. — Kleinere Mitteilungen aus dem Pharmazeutisch-chemischen Laboratorium der Universität Berlin, IV. (*Bot. Gart. Mus. Berlin Notizbl.* II. 366. [1897]-99.)  
**A. platyacantha**: Bertoloni, [Antonio]. (*In his Horti botanici bononiensis plantae* . . . p. 3. 1826.)  
**A. plumosa**: Hooker, Sir W. J. *Acacia plumosa.* (*Bot. Mag.* LXI. pl. 3366. 1834.)  
**A. podalyriaefolia**: Hooker, Sir W. J. *Acacia Fraseri.* (*Hooker's Ic. Plant.* I. pl. 171. 1837.)  
**A. polypyrgigenes**: Greenman, J. M. — *In* COMBS, [Robert]. (*Acad. Sci. St. Louis Trans.* VII. 419, pl. 33. [1898].)  
**A. Pringlei**: Rose, J. N. (*Contrib. United States Nat. Herb.* III. no. 5, pp. 316-317. 1895.)  
**A. prominens**: Hooker, Sir W. J. *Acacia prominens.* (*Bot. Mag.* LXIII. pl. 3502. 1836.)  
 — Baker, R. T. (*Linn. Soc. N. S. Wales Proc.* ser. 2, VI. (1891), pp. 572-573, pl. 37. 1892.)  
**A. prosopoma**: Schnyder, [Otto]. Apuntes sobre la flora argentina. (*Soc. Cient. Argent. Anal.* III. 152. 1877.)  
**A. pruinosa**: Baker, R. T. (*Linn. Soc. N. S. Wales Proc.* ser. 2, VII. (1892), p. 666, pl. 13. 1893.)  
**A. pubescens**: Ventenat, E. P. [*Mimosa pubescens.*] (*In his Jardin de la Malmaison*, I. 21, pl. 21. 1803.)  
 — Sims, John. *Mimosa pubescens.* (*Bot. Mag.* XXXI. pl. 1263. 1810.)  
 — Loiseleur-Deslongchamps, J. A. L. [*Mimosa pubescens.*] (*In his Herbar général* . . . II. 137, pl. 1817.)  
 — Giesl, P. C. van. (*In his Sertum botanicum* . . . 2 pp., 1 pl. 1828-32.)  
 — Drapiez, [Auguste]. (*In his Herbar de l'amateur* . . . VI. 426, pl. 1833.)  
 — [Maund, Benjamin.] *Acacia pubescens.* (*Maund's Bot.* I. 2 pp., pl. 48. [1837].)  
**A. puglioniformis**: Baker, R. T. (*Linn. Soc. N. S. Wales Proc.* ser. 2, VII. (1892), pp. 379-380, pl. 8. 1893.)  
**A. pulchella**: Loddiges, Conrad & Sons. *Acacia pulchella.* (*Loddiges' Bot. Cab.* III. pl. 212. 1818.)  
 — Paxton, Joseph. *Acacia pulchella.* (*Paxton's Mag. Bot.* IV. 198, pl. 1838.)  
 — *Acacia grandis.* (*Gard. Mag. Bot.* [III.] 177, pl. 1851.)  
 — Hooker, Sir W. J. *Acacia hispidissima* De Cand. (*Bot. Mag.* LXXVII. pl. 4588. 1851.)  
 — [Lemaire, Charles.] *Acacia grandis.* (*Jard. Fleur.* II. 1 p., pl. 154. 1852.)  
 — [Lemaire, Charles.] *Acacia hispidissima.* (*Jard. Fleur.* II. 2 pp., pl. 160. 1852.)  
**A. pumila**: Maiden, J. H. & Baker, R. T. Description of a new species of *Acacia* from New South Wales. (*Linn. Soc. N. S. Wales Proc.* ser. 2, X. (1895), pp. 385-386, pl. 28. 1896.)  
**A. pycnantha**: Lehmann, [J. G. C.]. Auszug aus dem Protokolle über die im Hamburgischen botanischen Garten zum Blüten gebrachten und daselbst . . . bestimmten Pflanzen. (*Allg. Deutsch. Gart. Blumenzeit.* VI. 323-324, 350-351, 415-416, 454-455; VII. 210-211, 263, 322-324, 338-338; VIII. 453-459. 1850-52.)  
*Acacia petiolaris* (VII. 210).  
 — Lehmann, J. G. C. (*Hort. Bot. Hamburg. Delect. Sem.* 1851, p. 7. — *Linnaea*, XXV. 306-307. 1852.)  
**A. reficiens**: Wawra [von Fernsee], Heinrich, Ritter & Peyritsch, [Johann]. (*Akad. Wiss. Wien Sitzber.* XXXVIII. (1859), pp. 555-556. 1860.)  
**A. Rehmanniana**: Schinz, Hans. (*Herb. Boissier Bull.* VI. 525-526. 1898.)  
**A. reniformis**: Benthams, [George]. *Acacia reniformis* Benth. (*Hooker's Ic. Plant.* XII. 59-60, pl. 1165. 1876.)  
**A. restiacea**: [Morre], [Charles]. *Acacia squamata* Morr. (*Acacia écailleux.*) (*Soc. Agric. Bot. Gand Ann.* III. 209-210, pl. 134. [1847].)

- Acacia retinodes:** [Schlechtendal, D. F. L. von.] Ueber *Acacia retinodes* Schldl. (*Bot. Zeit.* XI. 893-896. 1853.)  
— Jacques, [Antoine]. (*Soc. Hort. France Jour.* X. 115-116. 1864.)
- A. Riceana:** Loddiges, Conrad & Sons. *Acacia taxifolia*. (*Loddiges' Bot. Cab.* XIII. pl. 1225. 1827.)  
— Henslow, J. S. & [Maund, Benjamin]. *Acacia Riceana*. (*Maund's Bot.* III. 2 pp., pl. 135. [1839].)  
— Hooker, Sir W. J. *Acacia setigera*. (*Hooker's Ic. Plant.* IV. pl. 316. 1841.)  
— Tenore, Michele. [*Acacia erythropus*.] (*Hort. Reg. Neapol. Ind. Sem.* 1842, p. 12.)  
— Hooker, Sir J. D. *Acacia Riceana*. (*Bot. Mag.* XCVI. pl. 5835. 1870.)
- A. Richii:** Gray, Asa. (*In his United States exploring expedition . . . 1838-42 . . . Botany. Phanerogamia*, I. 482-483; atlas, pl. 53. 1854-57.)
- A. Roemeriana:** Gray, A[sa]. (*Boston Soc. Nat. Hist. Jour.* VI. 184-185. 1857.)
- A. Rossei:** Mueller, [Ferdinand], Baron von. (*Victor. Nat.* X. (1893-94), p. 55. 1894.)
- A. Rothii:** Bailey, F. M. (*Queensland Agric. Jour.* VI. 39, pl. 161. 1900.)
- A. rupicola:** Tepper, J. G. O. (*Bot. Centr.* XXXVI. 310-311. 1896.)
- A. saligna:** [Mettler, [Rudolph]. *Neue Prachtpflanzen in der Hammer Baumschule der Herrn J. H. Ohlendorff u. Söhne. [Acacia Blomei]. (Allg. Deutsch. Gart. Blumenzeit.* I. 369. 1845-46.)
- A. Schottii:** Torrey, John. (*In Emory, W. H. Report on the United States and Mexican boundary survey . . . II. pt. 1, p. 62. 1859.*)
- A. sentis:** Benthams, George. [*Acacia Victoriae*.] (*In Mitchell, Sir T. L. Journal of an expedition into . . . Australia . . . p. 333. 1848.*)
- A. seyal:** Redhead, R. M. (*Linn. Soc. Jour. Bot.* IX. 218. 1887.)  
— H., B. *The Acacia*. (*Gard. Chron.* ser. 2, I. 728, il. 155. 1874.)
- A. sibirica:** Moore, S. Le M. (*Linn. Soc. Jour. Bot.* XXXIV. 189. 1899.)
- A. Simsii:** Mueller, Ferd[inand], Baron von. (*In his Descriptive notes on Papuan plants*, I. 24-25. 1875-77.)
- A. spadicigera:** Hooker, Sir J. D. *Acacia spadicigera*. (*Bot. Mag.* CXXI. pl. 7395. 1895.)
- A. spectabilis:** Lindley, John. *Acacia spectabilis*. (*Bot. Reg.* XXIX. 46, pl. 1843.)
- A. sphaerocephala:** Meneghini, Giuseppe & Savi, Pietro. *Sulle appendici apicalis proprie alle foglioline dell' Acacia cornigera. (Giorn. Bot. Ital.* I. pt. 1, pp. 106-112. 1844.) — Reprinted: 7 pp. O. n. t-p. [Firenze, 1844.]  
— Darwin, Francis. *On the glandular bodies on Acacia sphaerocephala and Cecropia peltata serving as food for ants. (Linn. Soc. Jour. Bot.* XV. 398-409, 1 pl. 1877.)  
— Beccari, Odo[ardo]. [*Acacia cornigera*.] (*In his Malesia*, II. 52-56, il. 4-5. 1884-86.)  
— Gardiner, W[alter]. *On the germination of Acacia sphaerocephala. [1890.] (Cambridge Philos. Soc. Proc.* VII. (1889-92), p. 65. 1892.)
- Hildebrand, Friedrich. [*Acacia cornigera*.] (*Bot. Zeit.* L. 5-6. 1892.) [Morphological.]  
— Hooker, Sir J. D. *Acacia sphaerocephala*. (*Bot. Mag.* CXXV. pl. 7663. 1899.)
- A. Spini:** Spin, marquis de. (*In his Le jardin de St. Sébastien . . . suppl. p. 8. 1823.*)
- A. spirocarpa:** Terracciano, Achille. [*Acacia spirocarpa* var. *pubescens*.] (*Istit. Bot. Roma Ann.* V. (1892-94), p. 110. 1894.)
- A. spodosperma:** Mueller, [Ferdinand], Baron von. *Descriptions of two hitherto unrecorded West Australian plants. (Linn. Soc. N. S. Wales Proc.* ser. 2, III. (1888), pp. 162-164. 1889. See p. 164.)
- A. squamata:** Hooker, Sir W. J. *Acacia squamata*. (*Hooker's Ic. Plant.* IV. pl. 367. 1841.)  
— [Hensley, Arthur & others.] (*Gard. Comp.* 1852, p. 85, 1 il.)  
— Lemaire, Charles.] (*Jard. Fleur.* III. Misc. pp. 60-61, il. 1853.)
- Acacia stellata:** Vahl, M[artin]. [*Mimosa stellata*.] (*In his Symbolae botanicae . . . I. 81-82. 1790-94.*)
- A. stricta:** Andrews, Henry. *Mimosa stricta*. [1799.] (*Andrews Bot. Rep.* I. pl. 53.)  
— Sims, John. *Mimosa stricta*. (*Bot. Mag.* XXVIII. pl. 1121. 1808.)  
— Loddiges, Conrad & Sons. *Acacia stricta*. (*Loddiges' Bot. Cab.* I. pl. 99. 1817.)
- A. strigosa:** Baker, J. G. [*Acacia strigosa* Link.] (*Refug. Bot.* I. 1 p., pl. 31. 1869.)
- A. suaveolens:** [Smith, Sir J. E.] *An account of several plants presented to the Linnean society, at different times, by Mr. John Fairbairn and Mr. Thomas Hoy. (Linn. Soc. Trans.* I. 249-254. 1791.)  
*Mimosa suaveolens* (p. 253).  
— [Lamarck, J. B. de.] *Observations [sur l'Acacie oblique]. (Jour. Hist. Nat.* I. 83-92, pl. 5. 1792.)  
— Loddiges, Conrad & Sons. *Acacia suaveolens*. (*Loddiges' Bot. Cab.* VIII. pl. 730. 1823.)
- A. subangulata:** Rose, J. N. (*Contrib. United States Nat. Herb.* V. no. 4, p. 194. 1899.)
- A. subcaerulea:** Lindley, J[ohn]. *Acacia subcaerulea*. (*Bot. Reg.* XIII. 1075, pl. 1827.)
- A. subulata:** Bonpland, A[imé]. (*In his Description des plantes rares cultivées à Malmaison . . . pp. 110-111, pl. 45. 1813.*)  
— Baker, R. T. (*Linn. Soc. N. S. Wales Proc.* ser. 2, VIII. (1893), p. 237, pl. 9. 1894.)
- A. sulcata:** Lindley, J[ohn]. *Acacia sulcata*. (*Bot. Reg.* XI. 928, pl. 1825.)
- A. tamarindifolia:** Jacquin, N. J. Baron von. [*Mimosa tamarindifolia*.] (*In his Collectanea*, II. 300-301. 1788.)
- A. tequilana:** Watson, S[ereno]. (*Amer. Acad. Proc.* XXII. 409-410. 1887.)
- A. tomentosa:** Grevelinck, [A. H.] B. [*Acacia chrysocoma*.] (*Natuurk. Tijdschr. Ned. Indië*, XVI. 428-429. 1858-59.)
- A. tortillis:** Savi, Gaetano. [*Acacia Raddiana*.] (*In Alla memoria di Giuseppe Raddi*, pp. 27-33. 1830.)  
— Savi, Gaetano. *Cose botaniche*. 56+[1] pp. 3 pl. O. Pisa, 1832.  
*Sulla Acacia Raddiana* (pp. 31-34).  
— Blanc, Édouard]. [*La forêt de Gommiers du Bled-Tahla*.] (*Soc. Bot. France Bull.* XXXIV. 117-120. 1887.)  
— Gosson, [Ernest]. *Note sur l'Acacia gommifère de Tunisie. (Soc. Bot. France Bull.* XXXIV. 120-124. 1887.)
- A. tortuosa:** Lindley, John. *Acacia albida*. (*Bot. Reg.* XVI. 1317, pl. 1830.)  
— Børgesen, F[rederik] & Paulsen, Ove. (*Rev. Gén. Bot.* XII. 500-501, il. 216-219. 1900.) [Anatomical.]
- A. translucens:** Hooker, Sir W. J. *Acacia translucens* A. C. (*Hooker's Ic. Plant.* II. pl. 160. 1837.)
- A. Trentiniani:** Chevalier, A[uguste]. (*Congr. Intern. Bot. Paris 1800 Actes*, pp. 272-273. 1900.)
- A. Tysoni:** Luehmann, J. G. (*Victor. Nat.* XIII. (1896-97), p. 112. 1897. — *Bot. Centr.* LXIX. 221. 1897.)
- A. unclifera:** Benthams, George. (*In Mitchell, Sir T. L. Journal of an expedition into . . . Australia . . . p. 341. 1848.*)
- A. uncinata:** Lindley, John. *Acacia uncinata*. (*Bot. Reg.* XVI. 1332, pl. 1830.)
- A. undulaefolia:** Loddiges, Conrad & Sons. *Acacia undulaefolia*. (*Loddiges' Bot. Cab.* XVI. pl. 1544. 1829.)  
— Hooker, Sir W. J. *Acacia undulaefolia*. (*Bot. Mag.* LXII. pl. 3394. 1835.)  
— Hooker, Sir W. J. *Acacia sertiformis* A. C. (*Hooker's Ic. Plant.* II. pl. 159. 1837.)  
— Hooker, Sir W. J. *Acacia setigera* A. C. (*Hooker's Ic. Plant.* II. pl. 166. 1837.)  
— [Lemaire, Charles]. *Acacia undulifolia*. (*Jard. Fleur.* III. 2 pp., pl. 282. 1853.)  
— Maiden, J. H. & Baker, R. T. [*Acacia undulaefolia* var. *pubescens*.] (*Linn. Soc. N. S. Wales Proc.* ser. 2, IX. (1894), p. 459. 1895.)
- A. undulata:** Loddiges, Conrad & Sons. *Acacia undulata*. (*Loddiges' Bot. Cab.* VIII. pl. 753. 1823.)  
— Lindley, J[ohn]. *Acacia undulata*. (*Bot. Reg.* X. 843, pl. 1824.)

- Acacia urophylla:** Lindley, John. *Acacia urophylla*. (*Bot. Reg.* XXVII. Misc. notes, p. 24. 1841.)
- **Fielding, H. B.** [*Acacia smilacifolia*.] (*In his Sertum plantarum*, pl. 3. 1844.)
- **Hooker, Sir W. J.** *Acacia urophylla*. (*Bot. Mag.* LXXVII. pl. 4573. 1851.)
- **P[lanchon], J. E.** *Acacia urophylla*, *Acacia à feuilles cuspidées*. (*Flore Serr.* VII. 67, pl. 668. 1851-52.)
- **[Lemaire, Charles.]** *Acacia urophylla*. (*Jard. Fleur.* II. 2 pp., pl. 125. 1852.)
- A. varians:** **Bentham, George.** (*In MITCHELL, Sir T. L. Journal of an expedition into . . . Australia . . .* p. 132. 1848.)
- **Mitchell, Sir T. L.** (*In his Journal of an expedition into . . . Australia . . .* pp. 372-373, 1 il. 1848.)
- A. velutina:** **Bertoloni, A[ntonio].** (*In his Sylloge plantarum Horti botanici bononiensis . . .* p. 3. 1827. — *Also in his Horti botanici bononiensis plantae novae*, II. 13-14, pl. 4. 1839. — *Acad. Sci. Inst. Bonon. Nov. Comm.* IV. 21-22, pl. 7. 1840.)
- A. venusta:** **Begel, Ed[uard] von.** (*In his Index seminum . . . Hortus . . . petropolitanus . . .* 1858, p. 53.)
- **K[örn]icke, [Friedrich].** — **In R[EGEL], E[duard] von.** (*Gartenf.* VIII. 262-263. 1859.)
- A. verek:** **Schweinfurth, Georg.** (*In his Reliquiae Kotschyanae*, pp. 3-4, pl. 3. 1868.)
- **Martins, Charles.** Sur un mode particulier d'excrétion de la gomme arabique produite par l'*Acacia Verek* du Sénégal. (*Rev. Sci. Nat.* III. 553-558, pl. 11. 1874. — *Soc. Bot. France Bull.* XXII. 20-23, 24. 1875.) — *Separate.*
- **Hönel, Franz von.** Ueber das Material, welches zur Bildung des arabischen Gummis in der Pflanze dient. (*Deutsch. Bot. Ges. Ber.* VI. 156-159. 1888.)
- A. verniciflua:** **Loddiges, Conrad & Sons.** *Acacia virgata*. (*Loddiges' Bot. Cab.* XIII. pl. 1246. 1827.)
- **Loddiges, Conrad & Sons.** *Acacia graveolens*. (*Loddiges' Bot. Cab.* XV. pl. 1460. 1828.)
- **Hooker, Sir W. J.** *Acacia verniciflua*. (*Bot. Mag.* LX. pl. 3266. 1833.)
- **Hooker, Sir W. J.** *Acacia graveolens*. (*Bot. Mag.* LX. pl. 3279. 1833.)
- A. verticillata:** **L'Héritier [de Brutelle], C. L.** (*In his Sertum anglicum . . .* pp. 17-18. 1788.)
- **Curtis, William.** *Mimosa verticillata*. (*Bot. Mag.* IV. pl. 110. 1791.)
- **Ventenat, E. P.** [*Mimosa verticillata*.] (*In his Jardin de la Malmaison*, II. 63, pl. 63. 1804.)
- **Wendland, J. C.** [*Mimosa verticillata*.] (*In his Collectio plantarum . . .* I. 83-84, pl. 30. 1808.)
- **Loddiges, Conrad & Sons.** *Acacia verticillata*. (*Loddiges' Bot. Cab.* VI. pl. 535. 1821.)
- **Loiseleur-Deslongchamps, J. L. A.** (*In his Herbar général . . .* VII. 497, pl. 1824.)
- **Drapiez, [Auguste].** (*In his Herbar de l'amateur . . .* III. 197, pl. 1829.)
- **Hooker, Sir W. J.** *Acacia ruscifolia*. (*Bot. Mag.* LIX. pl. 3195. 1832.)
- **Lindley, John.** *Acacia moesta*. (*Bot. Reg.* XXXII. 67, pl. 1846.)
- **Schlechtendal, D. F. L. von.** [*Acacia ovoidea*.] (*Linnaea*, XXVII. 533-534. 1854.)
- A. verugera:** **Deflers, A[ibert].** (*In his Voyage au Yemen*, pp. 135-136. 1889.)
- A. vestita:** **[Ker, J. B.]** *Acacia vestita*. (*Bot. Reg.* IX. 698, pl. 1823.)
- **Paxton, Joseph.** *Acacia vestita*. (*Paxton's Mag. Bot.* III. 145-146, pl. 1837.)
- **Loiseleur-Deslongchamps, J. [L. A.] & [Lemaire, Charles.]** (*In LOISELEUR-DESLONGCHAMPS, J. L. A. Herbar général de l'amateur . . .* ser. 2, I. 1 p., pl. 7. 1839.)
- A. viscidula:** **[Begel], E[duard] von.** *Acacia viscidula* A. Cunningham. (*Gartenf.* XXXII. 36, pl. 1109. 1863.)
- A. Willardiana:** **Vasey, Geo[rge] & Rose, J. N.** (*Contrib. United States Nat. Herb.* I. no. 3, pp. 88-89. 1890.)
- A. Wrightii:** **Watson, S[ereno].** (*Amer. Acad. Proc.* XXIV. 48. 1889.)
- A. xiphiolada:** **Baker, J. G.** (*Linn. Soc. Jour. Bot.* XXII. 468. 1887.)

## ACROCARPUS

- Arnott, G. A. W[alker]-.** [*Acrocarpus fraxinifolius*.] (*Mag. Zool. Bot.* II. 547-548. 1838.)
- Miquel, F. A. W.** [*Acrocarpus grandis*.] (*Ann. Mus. Bot. Lugd.-Bat.* III. 87. 1867.)
- Teysmann, J. E. & Binnendijk, S[imon].** [*Acrocarpus com-bretilifolius*.] (*Natuurk. Tijdschr. Ned. Indië*, XXIX. 258. 1867.)

## ADENANTHERA

- A. Gersenii:** **Scheffer, R. H. C. C.** (*Natuurk. Tijdschr. Ned. Indië*, XXXI. 18. 1870.)
- A. microsperma:** **Teysmann, J. E. & Binnendijk, S[imon].** (*Natuurk. Tijdschr. Ned. Indië*, XXVII. 58. 1864.)
- A. pavonina:** **Jacquin, N. J. [Baron von].** (*In his Collec-tanea . . .* IV. 212-213. 1790. — *Also in his Fragmenta botanica . . .* p. 5, pl. 2. [1800]-09.)
- **Weinmann, J. A.** (*Syll. Plant. Nov. Regensb.* I. 225. 1824.)

## ADENOCARPUS (CYTISUS spec.)

- Delile, [A.] R.** [*Adenocarpus cebennensis*, *A. telonensis*.] (*Hort. Bot. Monspel. Sem.* 1838, pp. 1-2.)
- Boissier, Edmond.** (*In his Voyage botanique*, II. 145-147. pl. 41-42. 1839-45.)
- Saint-Lager, [Jean].** [Distribution géographique de l'*Adeno-carpus intermedius* DC.] (*Soc. Bot. Lyon Bull.* II. 69-70. 1864.)
- A. anagyriifolius:** **Cosson, E[rnest].** (*Soc. Bot. France Bull.* XX. 246. 1873.)
- A. Boissieri:** **Webb, P. B.** (*In his Otia hispanica . . .* p. 4, pl. 4. 1839.)
- A. foliolosus:** **Curtis, William.** *Cytisus foliolosus*. (*Bot. Mag.* XII. pl. 426. 1798.)
- A. intermedius:** **Sims, John.** *Cytisus divaricatus* ( $\beta$ ). (*Bot. Mag.* XXXIV. pl. 1387. 1811.)
- **Nicotra, [Jeopoldi].** [*Adenocarpus commutatus*.] (*Mal-pighia*, I. 503. 1887.)
- A. Mannii:** **Hooker, Sir J. D.** [*Cytisus Mannii*.] (*Linn. Soc. Jour. Bot.* VI. 8; VII. 189-190. 1862-64.)

## ADESMIA (STREPTODESMIA)

- Hooker, Sir [W. J.] & Arnott, [G. A. Walker].** (*Bot. Misc.* III. 190-194, pl. 104. 1833.)
- Colla, [Luigi].** [*Adesmia arborea*, *A. balsamica*.] (*Accad. Sci. Torino Mem.* XXXVII. 58-59, pl. 10. 1834.)
- Gray, Asa.** [*Streptodesmia canescens*.] (*In his United States exploring expedition during the years 1838-42 . . .* Botany. Phanerogamia, I. 427-429, pl. 47. 1854.)
- Philippi, R. A.** (*Linnaea*, XXVIII. 628-636, 682-685; XXXIII. 54-60. 1858-65.)
- Presl, K. B.** (*In his Symbolae botanicae . . .* II. 14-16, pl. 61-63. 1858.)
- Philippi, R. A.** (*Univ. Chile Anal.* XLI. 697-708. 1872. — *Also in his Verzeichniss der . . . auf der Hochebene der Provinzen Antofagasta und Tarapacá gesammelten Pflanzen*, pp. 15-18. 1891.)
- A. argentea:** **Meyen, F. J. F.** (*In his Reise um die Erde . . .* I. 402-403. 1834-35.)
- A. balsamica:** **Hooker, [Sir] J. D.** *Adesmia balsamica*. (*Bot. Mag.* CXIII. pl. 6921. 1887.)
- A. boronioides:** **Hooker, [Sir] J. D.** *Adesmia boronioides*. (*Bot. Mag.* CXXVI. pl. 7748. 1900.)
- A. bracteata:** **Hooker, [Sir] W. J. & Arnott, G. A. Walker.** (*Bot. Misc.* III. 193, pl. 104. 1833.)
- A. capricornu:** **Philippi, R. A.** (*Univ. Chile Anal.* XXI. 393-394. 1862.)
- A. deserticola:** **Philippi, R. A.** (*Univ. Chile Anal.* XXVII. 344-345. 1865.)
- A. glutinosa:** **Hooker, [Sir] W. J. & Arnott, G. A. Walker.** (*In their Botany of Capt. Beechey's voyage . . .* p. 19. 1830-41.)
- **Jacques, [Antoine].** *Adesmie glutineuse*. (*Hort. Univ.* I. 203-204. 1839.)
- A. Loudonia:** **Lindley, John.** *Adesmia Loudonia*. (*Bot. Reg.* XX. 1720, pl. 1835.)
- A. microphylla:** **Loddiges, Conrad & Sons.** *Adesmia microphylla*. (*Loddiges' Bot. Cab.* XVII. pl. 1692. 1830.)

- Adesmia microphylla**: Hooker, [Sir] W. J. & Arnott, G. A. Walker-. (*In their Botany of Capt. Beechey's voyage* . . . p. 19, pl. 9. 1830-41.)
- A. miraflorensis**: Remy, [E.] J. (*Ann. Sci. Nat. Bot. ser. 3, VI. 357. 1846.*)
- A. Negeri**: Dusen, P[er]. (*In his Die Gefässpflanzen der Magellansländer* . . . pp. 161-162, pl. 7. 1900.)
- A. patagonica**: Spegazzini, Carlo. (*Rev. Facult. Agron. Veter. La Plata, III. 508-509. 1897.*)
- A. spinosa**: Bougainville, [L. A.] baron de. *Journal de la navigation autour du globe de la frégate la Thétis et de la corvette l'Espérance pendant les années 1824, 1825 et 1826* . . . 2 vol. il. F. Paris, 1837. — Atlas. 56 pl. F. Paris, 1837.  
Lisson, R. P. *Histoire naturelle* (II. 297-351); *Adesmia spinosa* (pp. 346-348, pl. 46).
- A. spinosissima**: Meyen, F. J. F. (*In his Reise um die Erde* . . . II. 27. 1834-35.)
- A. uspallatensis**: Don, D[avid]. (*In SWEET, R[obert]. British flower garden* . . . ser. 2, III. 2 pp., pl. 222. 1835.)
- A. viscosa**: Don, D[avid]. (*In SWEET, R[obert]. British flower garden* . . . ser. 2, III. 2 pp., pl. 230. 1835.)
- A. Volckmanni**: Philippi, R. A. (*Univ. Chile Anal. XXI. 444-445. 1862.*)
- AESCHYNOMENE** (AEDEMONE, CTENODON, HERMINIERA, MACROMISCUS)
- Hebenstreit**, J. C. *Plantarum aliquot rariorum descriptiones completae. Adiectae sunt delineationes III.* (*Acad. Sci. Petrop. Comm. Nov. VIII. (1760-61), pp. 315-338, pl. 11-13. 1763.* See pp. 321-325, pl. 12.)
- Nees von Esenbeck**, C. G. & Martius, C. F. P. von. [*Aeschynomene divisa*, A. honesta.] (*Leop.-Carol. Akad. Naturf. Verh. XII. (IV.), pt. 1, pp. 31-32. 1824.*)
- Ballou**, H[enri]. *Du nouveau genre Ctenodon.* (*Adansonia, IX. 236-237. 1868-70.*)
- Dutailly**, G[ustave]. *Sur l'existence de ponctuations criblées dans le bois de la racine d'une Légumineuse.* [1874.] (*Soc. Linn. Paris Bull. I. 9-10. 1889.*)
- Ballou**, H[enri]. *Sur la valeur de genre Herminiera.* [1883.] (*Soc. Linn. Paris Bull. I. 404. 1889.*)
- Baker**, J. G. (*Linn. Soc. Jour. Bot. XX. 130-131. 1884.*) [*Species of Madagascar.*]
- Baker**, [J. G.]. (*Kew Bull. Misc. Inform. 1897, p. 259.*) [*Species of tropical Africa.*]
- Rose**, J. N. (*Contrib. United States Nat. Herb. V. no. 4, pp. 191-193. 1899.*) [*Species of Central America.*]
- A. aculeata**: Schreber, J. C. D. (*Acad. Leop.-Carol. Nov. Acta, IV. 134-136, pl. 5. 1770.*)
- A. amorphoides**: Robinson, B. L. (*Amer. Acad. Proc. XXIX. 315. 1894.*)
- A. arabica**: Deflers, A[ibert]. (*Soc. Bot. France Bull. XLII. 303. 1895.*)
- A. aspera**: Lépine, Jules. *Note sur l'usage de l'Aeschynomene aspera* Lin. (*Aeschynomene aquatica* Roxb., *Aeschynomene indica* Wall., *Hedysarum lagenaria* Lour.). (*Ann. Sci. Nat. Bot. ser. 4, XVIII. 254-257. 1862.*)
- **Moeller**, Joseph. *Aeschynomene aspera* Willd. (*Bot. Zeit. XXXVII. 720-724, 1 il. 1879.*) [*Structure of wood.*]
- **Mueller**, Ferd[inand, Baron] von. (*Victor. Nat. VIII. 136. 1892.*)
- A. cristata**: Vatke, W[ilhelm]. (*Oesterr. Bot. Zeitschr. XXVIII. 215-216. 1878.*)
- A. elaphroxylon**: Kotschy, Th[eodor]. *Eine neue Leguminose vom weissen Nil.* [*Aedemone mirabilis.*] (*Oesterr. Bot. Zeitschr. VIII. 113-116, pl. 1858.*) — *Reprinted under the title: Aedemone mirabilis* . . . 4 pp. 1 pl. O. t-p-c. Wien, 1858.
- **Haller**, Ernst. *Aedemone mirabilis* Kotschy, ein neues Schwimmholz vom weissen Nil, anatomisch bearbeitet. (*Bot. Zeit. XVII. 153-156, pl. 6. 1859.*)
- **Haller**, Ernst. *Ueber Neubildung eigenthümlicher Zellen im Prosenchym von Aedemone mirabilis* Kotschy. (*Bot. Zeit. XXII. 93-96, pl. 3. 1864.*)
- **Jaensch**, Theodor. *Über den inneren Bau und die sonstigen Eigentümlichkeiten des Ambatsch* (Herminiera Elaphroxylon G. P. R. s. *Aedemone mirabilis* Kotschy) mit vergleichender Berücksichtigung des Stammbaues anderer holzbildender Leguminosen. (Diss.) 46 pp. O. Breslau, [1863].

- Aeschynomene elaphroxylon**: Gehmacher, A[rthur]. [*Herminiera Elaphroxylon.*] (*Oesterr. Bot. Zeitschr. XXXIV. 150-151. 1884.*)
- **Jaensch**, Th[eodor]. *Nachtrag zur Kenntniss von Herminiera Elaphroxylon* G. P. R. (*Deutsch. Bot. Ges. Ber. II. 233-234. 1884.*)
- **Klebahn**, H[einrich]. *Ueber Wurzelanlagen unter Lenticellen bei Herminiera Elaphroxylon und Solanum Dulcamara; nebst einem Anhang über die Wurzelknöllchen der ersteren.* (*Flora, LXXIV. 125-139, pl. 4. 1891.*) — *Separate.*
- A. indica**: Terracciano, Achille. *Note anatomo-biologique sulla "Aeschynomene indica L."* (*Contrib. Biol. Veget. II. 247-260. 1897-99.*)
- A. montevidensis**: Turcsaninow, Nicolai. [*Macromiscus brasiliensis.*] (*Soc. Nat. Moscou Bull. XIX. pt. 2, pp. 507-508; XX. pt. 1, p. 174. 1846-47.*)
- A. nivea**: Brandegee, T. S. (*California Acad. Sci. Proc. ser. 2, II. (1889), p. 150. 1890.*)
- A. pulchra**: Vatke, W[ilhelm]. (*Oesterr. Bot. Zeitschr. XXIX. 250. 1879.*)
- A. Ruspollana**: Harms, H[ermann]. (*Istit. Bot. Roma Ann. VII. (1897-98), p. 94. 1898.*)
- A. scoparia**: Splitgerber, F. L. (*Tijdschr. Natuurl. Geschied. Phys. IX. 107-108. 1842.*)
- A. Telekii**: Schweinfurth, Georg. (*In his Vorläufige Aufzählung* . . . p. 13. [1892.] — *Also in* HÖHNEL, Ludwig. *Zum Rudolph-See und Stephanie-See* . . . p. 866. 1892.)
- A. vigil**: Brandegee, T. S. (*California Acad. Sci. Proc. ser. 2, III. (1890-92), p. 128. 1893.*)
- AFFONSEA**
- Saint-Hilaire**, Auguste de. [*Affonsea juglandifolia.*] (*In his Voyage dans le district des Diamans* . . . I. 385-386. 1833.)
- Bentham**, [George]. [*Affonsea comosa.*] (*Lond. Jour. Bot. V. 76-77, pl. 1. 1846.*)
- AFZELIA** (INTSIA; MACROLOBIUM spec.)
- Smith**, Sir J. E. (*Linn. Soc. Trans. IV. 221. 1796.*)
- Webb**, [P. B.]. (*Hooker's Jour. Bot. & Kew Gard. Misc. II. 346-347. 1850.*) [*Species of the Atlantic islands.*]
- A. bijuga**: Colebrooke, H. T. [*Macrolobium bijugum.*] (*Linn. Soc. Trans. XII. 359-360, pl. 17. 1818.*)
- **Gray**, Asa. (*In his United States exploring expedition during the years 1838-42* . . . Botany. Phanerogamia, I. 467-469, pl. 51. 1854.)
- **Powell**, T[homas]. (*Jour. Bot. VI. 345. 1868.*)
- [**Scheffer**, R. H. C. C.] (*Jard. Bot. Buitenzorg Ann. I. 19-20. 1876.*)
- A. bracteata**: Hooker, [Sir] W. J. *Azelia bracteata* Vogel. (*Hooker's Ic. Plant. VIII. pl. 790-791. 1846.*)
- **Hooker**, [Sir] J. D. (*In* HOOKER, [Sir] W. J. *Niger flora*, pp. 325-326, pl. 34-35. 1849.)
- A. cambodiensis**: Hance, H. F. (*Jour. Bot. XIV. 258. 1876.*)
- A. quanzensis**: Welwitsch, F[riedrich]. (*In his Apontamentos phyto-geographicos* . . . p. 586. 1868.)
- **Schrötter von Kristelli**, Hermann, Ritter. *Über den Farbstoff des Arillus von Azelia quanzensis Welwitsch und Ravenala madagascariensis Sonnerat, nebst Bemerkungen über den anatomischen Bau der Samen.* (*Akad. Wiss. Wien Sitzber. CII. pt. 1, pp. 381-421, 2 pl. 1893.*) — *Reprinted: 41 pp. 2 pl. O. t-p-c. Wien, 1893.*
- ALBIZZIA** (ZYGIA; ACACIA spec., INGA spec., MIMOSA spec.)
- Hasakarl**, J. K. [*Inga leucoxydon*, I. *bourbonica.*] (*Flora, XXV. pt. 2, Beibl. pp. 54-55. 1842.*)
- Fournier**, Eugè[ne]. *Notes sur le genre Albizzia* Duraz. (*Ann. Sci. Nat. Bot. ser. 4, XIV. 368-381, pl. 14; XV. 161-178. 1860-61.*) — *Reprinted: 31+1 pp. Q. n. t-p.* [Paris, 1861.]
- Mueller**, Ferd[inand, Baron] von. *The genus Albizzia; its origin and systematic limits considered.* (*Jour. Bot. X. 7-11. 1872.*)
- Burgerstein**, A[lfred]. *Zur Anatomie des Albizziaholzes.* (*Deutsch. Bot. Ges. Ber. XII. 267-268. 1894.*)
- A. amara**: Schweinfurth, Georg. [*Albizzia sericecephala.*] (*In his Reliquiae Kotschyanae*, p. 6, pl. 5-6. 1868.)
- A. anthelminthica**: Fournier, E[ugène]. (*In his Des ténifuges* . . . p. 37, pl. 1861.)

- Albizzia anthelminthica**: Schweinfurth, Georg. [*Albizzia floribunda*.] (*In his Reliquiae Kotschyanae*, p. 5, pl. 4. 1868.)
- A. brachycalyx**: Oliver, [Daniel]. (*Linn. Soc. Trans.* XXIX. 69, pl. 37. 1875.)
- A. conjugato-plinnata**: Vatke, Wilhelm]. (*Oesterr. Bot. Zeitschr.* XXX. 278. 1880.)
- A. ferruginea**: Bruce, James. (*In his Travels* . . . V. 27-33, 1 pl. 1790.)
- A. jullibrissin**: Buc'hoz, [P. J.]. [*Mimosa Linlibrissin*.] (*In his Plantes nouvellement découvertes*, p. 25, pl. 23. 1779.)
- Scopoli, J. A. [*Mimosa Julibrissin*.] (*In his Deliciae florae . . . insubricae* . . . I. 18-21, pl. 8. 1786.)
- Buc'hoz, [P. J.]. Dissertation sur l'Acacia de Constantinople [*Acacia Linlibrissin*], arbre qui mérite d'être cultivé en France, par la beauté de son feuillage. (*In his Nouveau traité physique et économique* . . . III. 1 p., 1 pl. 1789.)
- Targioni-Tozzetti, O[ttaviano]. [*Mimosa Julibrissin*.] (*In his Observatum botanicarum decas I.-II.*, pp. 41-44, pl. 5. [1809].)
- H[outte], L[ouis] van. *Acacia Nemu* Willd. (*Flore Serr.* XXI. 79, pl. 2199. 1875.)
- Small, J. K. (*Torr. Bot. Club Bull.* XXIV. 440. 1897.)
- A. lebbek**: Hasselquist, Fr[edrik]. *Mimosa africana*. (*Soc. Sci. Upsal. Acta*, [V.] 9-10. 1761.)
- Jacquin, N. J. Baron von. [*Mimosa speciosa*.] (*In his Icones plantarum rariorum*, I. 19, pl. 198. 1781-86. Also in *his Collectanea* . . . I. 47-49. 1786.)
- Nocca, Domenico. [Observationes botanicae. *Mimosa speciosa*.] (*Mag. Bot. Neu.* I. 152-156. 1794.)
- Zorn, Johannes]. [*Mimosa speciosa*.] (*In his Auswahl schöner . . . Gewächse*, [III.] 54, pl. 137. 1796.)
- Bunge, Alexander von. [*Acacia macrophylla*.] (*Acad. Sci. St. Pétersb. Mém. Sav. Étr.* II. 94-95. 1835.)
- Lush, Charles. Note on the identity of three described species of *Acacia*. [*Acacia Lebbeck*.] (*Linn. Soc. Trans.* XVIII. 217. 1841.)
- Hasskarl, J. K. [*Albizzia Lebbeck* var. *bourbonica*, var. *leucoxylon*.] (*Natuurk. Tijdschr. Ned. Indië*, X. 208. 1856.)
- Fawcett, William]. (*Bot. Dept. Jamaica Bull.* IX. 6. 1868.)
- A. littoralis**: Teysmann, J. E. & Binnendijk, S[imon]. (*Natuurk. Tijdschr. Ned. Indië*, XXIX. 259. 1867.)
- A. lophantha**: Ventenat, E. P. [*Mimosa distachya*.] (*In his Description des plantes nouvelles* . . . jardin de J. M. Cels, f. 20, pl. 20. 1800.)
- Andrews, Henry. *Mimosa elegans*. [1809.] (*Andrews Bot. Rep.* IX. pl. 563.)
- Ker, J. B.] *Acacia lophantha*. (*Bot. Reg.* V. 361, pl. 1819.)
- Sims, John. *Acacia lophantha*. (*Bot. Mag.* XLVII. pl. 2108. 1820.)
- Loddiges, Conrad & Sons. *Acacia lophantha*. (*Loddiges' Bot. Cab.* VIII. pl. 716. 1823.)
- Deille, [A.] R. [*Acacia lophantha*.] (*Hort. Bot. Monspel. Sem.* p. 7. 1849. — *Ann. Sci. Nat. Bot.* ser. 3, XII. 365-366. 1849.)
- Sokalski, W. 1889. — See vol. I. 197: PHYSIOLOGY. IRRITABILITY.
- Chauveaud, [L.] G. [*Acacia lophantha*.] (*Ann. Sci. Nat. Bot.* ser. 8, XII. 365-366. 1900.) [Anatomical.]
- A. maranguensis**: Taubert, [P.]. — In ENGLER, [Adolf]. (*Akad. Wiss. Berlin Abh. Phys.* 1891, pt. 2, pp. 241-242. 1892.)
- A. moluccana**: Burgerstein, A[lfred]. Anatomie des Holzes von *Albizzia moluccana*. (*Deutsch. Bot. Ges. Ber.* XII. 170-172. 1894.)
- A. montana**: Junguhn, F[ranz]. [*Acacia montana*.] (*Tijdschr. Neerl. Ind.* I. 186. 1845.)
- A. Muelleriana**: Maiden, J. H. & Baker, R. T. (*Linn. Soc. N. S. Wales Proc.* ser. 2, X. (1895), pp. 585-587, pl. 52. 1896.)
- A. occidentalis**: Brandegee, T. S. (*California Acad. Sci. Proc.* ser. 2, III. (1890-92), pp. 222-223. 1893.)
- A. Pospischilii**: Harms, [Hermann]. (*Bot. Gart. Mus. Berlin Notizbl.* I. 183. [1895]-97.)
- Albizzia Thompsoni**: Brandis, D[ietrich]. A new species of *Albizzia*. (*Ind. For.* XXV. (1899), pp. 284-286. 1900.)
- A. trichopetala**: Baker, J. G. (*Linn. Soc. Jour. Bot.* XXII. 468-469. 1887.)
- A. Welwitschii**: Schweinfurth, Georg. [*Zygia Brownei*.] (*In his Reliquiae Kotschyanae*, pp. 10-11, pl. 10. 1868.)
- ALEXA (ALEXANDRA)**
- Schomburgk, R. H. Die *Barbacenia Alexandrinae* und *Alexandra Imperatricis*, entdeckt und beschrieben. 22 pp. 1 pl. F. Braunschweig, 1845. — Characters of two new plants discovered in British Guiana. (*Lond. Jour. Bot.* IV. 12-13. 1845.) — Caractères de deux plantes nouvelles découvertes dans la Guyane anglaise. (*Rev. Bot.* I. 76-78. 1845-46.)
- Baker, J. G. *Alexa imperatricis* Baker. (*Hooker's Ic. Plant.* XVIII. pl. 1794. 1887-88.)
- ALHAGI (MANNA)**
- Boissier, E[dmund] & Buhse, F[edor]. [*Alhagi Persarum*.] (*Soc. Nat. Moscou Nouv. Mém.* XII. 76-77. 1860.)
- Rohlf, Gerhard. [*Alhagi manniferum*.] (*In his Drei Monate in der libyschen Wüste* . . . p. 70, pl. 6. 1875.)
- Begel, E[duard] von. [*Alhagi camelorum* var. *canescens*.] (*Hort. Petrop. Act.* V. pt. 2, p. 581. 1878.)
- ALYSICARPUS (FABRICIA; HEDYSARUM spec.)**
- Retzius, A. J. [*Hedysarum gramineum*.] (*In his Observationes botanicae* . . . pt. 5, p. 26. 1789.) [= *A. bupleurifolius*.]
- AMHERSTIA**
- M[orrejn], [Charles]. *Amherstia nobilis* Wallich (*Amherstia* noble). (*Soc. Agric. Bot. Gand Ann.* V. 297-300, pl. 272. [1849].)
- P[lanchon], J. E. *Amherstia nobilis*, *Amherstia noble*. (*Flore Serr.* V. [3] pp., pl. 513/516. 1849.)
- Nooten, B. H. van. [*Amherstia nobilis*.] (*In her Fleurs, fruits* . . . de Java, 1 p., pl. [4]. 1863.)
- Parish, [Charles]. (*As. Soc. Bengal Jour.* XXXIV. pt. 2, pp. 145-146. 1865.)
- B., G. E. The *Amherstia nobilis* in India. (*Gard.* IX. 209. 1876.)
- Parish, [Charles]. The *Amherstia*. (*Gard. Chron.* ser. 2, XXIII. 819-820. 1885.) — From: MASON, F. *Burmah* . . . ed. 1882-83, II. 536-537.
- AMICIA**
- Hooker, [Sir] W. J. *Amicia Zygozeris*. (*Bot. Mag.* LXIX. pl. 4008. 1843.)
- Mercklin, K. E. [*Amicia Zygozeris*.] (*Ann. Sci. Nat. Bot.* ser. 3, VI. 238-239, pl. 10. 1846.) [Morphological.]
- Paxton, Joseph. *Amicia zigomeris* [sic]. (*Paxton's Mag. Bot.* XIII. 173-174, pl. 1847.)
- AMMODENDRON (SOPHORA spec.)**
- A. argenteum**: Pallas, P. S. [*Sophora argentea*.] (*Acad. Sci. Petrop. Act. Nov.* X. Math. pp. 373-374, pl. 8. 1797.)
- Bunge, A[lexander] von]. [*Ammodendron Sieversii* var. *Lehmannianum*.] (*Naturf. Ver. Riga Arbeit.* I. pt. 2, pp. 215-216. 1847. — *Acad. Sci. St. Pétersb. Mém. Sav. Étr.* VII. 245. 1854.)
- Trautvetter, E. R. von. [*Ammodendron Sieversii* var. *typica*.] (*Soc. Nat. Moscou Bull.* XXXIII. pt. 1, p. 518. 1860.)
- Trautvetter, E. R. von. [*Ammodendron Sieversii* var. *Karelini*, var. *Sablozkii*.] (*Hort. Petrop. Act.* V. pt. 2, pp. 428-429. 1878.)
- Kuntze, Otto. (*Hort. Petrop. Act.* X. pt. 1, pp. 180-181. 1887.)
- A. Eichwaldii**: Ledebour, C. [F. von]. (*In EICHWALD, Ed[uard]. Plantarum* . . . in itinere caspio-caucasico . . . fasciculi duo, pp. 37-38, pl. 33. 1831-33.)
- Trautvetter, E. R. von. [*Ammodendron Eichwaldii* var. *stenophylla*.] (*Hort. Petrop. Act.* I. 16. 1871-72.)
- A. Karelini**: Смирновъ, С. М. [Smirnof, S. M.]. [*Ammodendron Karelini* Fisch. et Mey. var. *Usun-kairica* Smirn.] (*С.-Петербург. Инст. Общ. Инст. Журн.* III. pt. 1, pp. 17-18. 1877.)†
- AMMOTHAMNUS**
- Bunge, A[lexander] von]. [*Ammothamnus Lehmanni*.] (*Naturf. Ver. Riga Arbeit.* I. pt. 2, pp. 213-215. 1847. — *Acad. Sci. St. Pétersb. Mém. Sav. Étr.* VII. 244. 1854.)



**Kuntze, Otto.** [*Ammothamnus intermedius.*] (*Hort. Petrop. Act. X. pt. 1, p. 181. 1867.*)

### AMORPHA

**Schlechtendal, D. F. L. von.** Pflanzen-Missbildungen. *Amorpha.* (*Linnaea*, VIII. 112. 1833.)

**Tausch, I. F.** (*Flora*, XXI. pt. 2, p. 750. 1838.)

**Schlechtendal, D. F. L. von.** (*Linnaea*, XXIV. 686-693; XXV. 224. 1851-52.)

— [Amorpha.] (*Bot. Zeit.* XIV. 733. 1856.) [Teratological.]

**Ramaley, Francis.** (*Minnesota Bot. Stud.* II. 74, pl. 2. [1899.]) [Morphological.]

**A. canescens:** **Hooker, [Sir] J. D.** *Amorpha canescens.* (*Bot. Mag.* CVIII. pl. 6618. 1862.)

— **Meehan, Thomas.** *Amorpha canescens* Nutt. — Contributions to the life-histories of plants. (*Acad. Nat. Sci. Philadelphia Proc.* 1887, pp. 329-330. 1888.)

— **Robertson, Charles.** (*Bot. Gaz.* XV. 80-81. 1890.) [Ecological.]

— **André, Éd[ouard].** *Amorpha canescens.* (*Rev. Hort.* 1896, pp. 280-281, pl.)

**A. caroliniana:** **Croom, H. B.** (*Amer. Jour. Sci.* XXV. 74-75. 1834.)

**A. fruticosa:** **[Ker, J. B.]** *Amorpha fruticosa.* (*Bot. Reg.* V. 427, pl. 1819.)

— **Sweet, R[obert].** [*Amorpha fragrans.*] (*In his* British flower garden . . . III. 2 pp., pl. 241. 1827-29.)

— **Holsinger, J. M.** The range of *Amorpha fruticosa.* (*Erythraea*, I. 131-133. 1893.)

— **Baldacci, A[ntonio] & Filippucci, F.** (*Herb. Boissier Bull.* II. 27. 1894.) [Morphological.]

— **Ramaley, Francis.** (*Minnesota Bot. Stud.* II. 107-109, il. 11, pl. 6. [1899.]) [Anatomical.]

**A. herbacea:** **Loddiges, Conrad & Sons.** *Amorpha pubescens.* (*Loddiges' Bot. Cab.* VII. pl. 689. 1822.)

— **Wenderoth, [G. W. F.].** [*Amorpha fruticosa*  $\beta$  *pumila.*] (*Ges. Beförd. Naturw. Marburg Schrift.* II. 259. 1831.)

— **Schlechtendal, D. F. L. von.** [*Amorpha pumila.*] (*Hort. Acad. Halensis Ind. Sem.* 1848, p. 8. — *Ann. Sci. Nat. Bot.* ser. 3, XI. 248-249. 1849.)

— **Schlechtendal, D. F. L. von.** [*Amorpha pumila.*] (*Linnaea.* XXIV. 185. 1851.)

— **Kunze, Gustav.** [*Amorpha pumila.*] (*Linnaea*, XXIV. 191. 1851.)

**A. laevigata:** **Gray, A[sa].** [*Amorpha fruticosa* var. *subglabra.*] (*Boston Soc. Nat. Hist. Jour.* VI. 174-175. 1857.)

— **Buckley, S. B.** [*Amorpha texana.*] (*Acad. Nat. Sci. Philadelphia Proc.* 1861, p. 452. 1862. — See also 1862, p. 162.)

— **Heller, A. A.** [*Amorpha subglabra.*] (*In his* Botanical explorations in southern Texas . . . pp. 48-49. 1895.)

**A. microphylla:** **Sims, John.** *Amorpha nana.* (*Bot. Mag.*, XLVII. pl. 2112. 1820.)

— **Nuttall, Thomas.** [*Amorpha nana.*] — *In* GREENE, E. L. (*Pittonia*, II. 116. 1889-92.)

— **Rydberg, P. A.** A revision of the nomenclature of the Nebraska Polypetalae. (*Univ. Nebraska Bot. Surv. Rep.* III. 20-39. 1894.)

*Amorpha nana* (pp. 29-30).

**A. virgata:** **Small, J. K.** (*Torr. Bot. Club Bull.* XXI. 17, pl. 171. 1894. — *Torr. Bot. Club Bull.* XXIV. 440-441. 1897.)

— **Beadle, C. D.** (*Bot. Gaz.* XXV. 359. 1896.)

### AMPHITHALEA

**Schlechter, R[udolf].** (*Bot. Jahrb.* XXIV. 440-441. 1896.)

### ANAGYRIS

**Loddiges, Conrad & Sons.** *Anagyris foetida.* (*Loddiges' Bot. Cab.* VIII. pl. 740. 1823.)

**Peschier, [Jacques] & Jacquemin.** Analyse de plusieurs parties de l'*Anagyris fetida* (*Anagyris fetida*), du *Cytisus* des Alpes (*Cytisus Laburnum*) et de la Coronille bigarrée (*Coronilla varia*). (*Soc. Phys. Hist. Nat. Genève Mém.* V. 75-87. 1830.)

**Ten[ore, Michele].** [*Anagyris neapolitana.*] (*Hort. Reg. Neapol. Ind. Sem.* 1830, p. 12.)

**Martel, E[doardo].** Sulla struttura e sullo sviluppo del frutto dell'*Anagyris foetida* L. (*Istit. Bot. Roma Ann.* II. (1885), pp. 51-58, pl. 3. 1886.)

**Baccarini, P[asquale].** 1888-89. — See vol. I. 139: CYTOLOC. CRYSTALS.

### ANARTHROPHYLLUM (GENISTA spec.)

**Hooker, Sir W. J. & Arnott, G. A. [Walker-].** [*Genista.*] (*Bot. Misc.* III. 178-179, pl. 103. 1833.)

**A. Bergii:** **Hieronymus, Georg.** (*Acad. Cienc. Córdoba Bol.* III. pt. 4, pp. 340-341. 1881.)

**A. elegans:** **Hooker, [Sir] W. J. & Arnott, G. A. [Walker-].** [*Genista elegans.*] (*Bot. Misc.* III. 178, pl. 103. 1833.)

**A. juniperina:** **Meyen, F. J. F.** [*Genista juniperina.*] (*In his* Reise um die Erde . . . I. 315. 1834-35.)

### ANDIRA (VOUACAPOUA; GEOFFRAEA spec.)

**A. excelsa:** **Bailon, Henri.** Sur le Vouacapou de la Guyane. (*Adansonia*, IX. 206-212, 379, pl. 4. 1868-70.)

— **Bailon, H[enri].** Sur le Vouacapou de la Guyane. [*Vouacapou americana.*] (*Soc. Linn. Maine-et-Loire Ann.* XII. 126-131. 1870.)

**A. inermis:** **Burnett, M. A.** (*In her* Plantae utiles, IV. no. 107, pl. 1850.)

**A. microcarpa:** **Grisebach, A. [H. R.].** (*Amer. Acad. Mem.* new ser. VIII. pt. 1, p. 179. 1861.)

**A. retusa:** **Richard, L. [C. M.].** [*Geoffroya pubescens.*] (*Soc. Hist. Nat. Paris Actes*, I. pt. 1, p. 111. 1792.)

— **Göel, P. C. van.** [*Geoffraea surinamensis.*] (*In his* Sertum botanicum . . . 2 pp., 1 pl. 1828-32.)

— **Reichenbach, H. G. L.** [*Geoffraea surinamensis.*] (*In his* Flora exotica . . . III. 8, pl. 1835.)

### ANTHYLLIS

**A. Barba-Jovis:** **Sims, John.** *Anthyllis Barba Jovis.* (*Bot. Mag.* XLIV. pl. 1927. 1817.)

**A. bidentata:** **Munby, G[iles].** (*In his* Flore de l'Algérie, p. 76, pl. 5. 1847.)

**A. fulgurans:** **Porta, P[ietro].** (*Nuov. Giorn. Bot. Ital.* XIX. 303. 1887.)

**A. Hermanniae:** **Sims, John.** *Anthyllis Hermanniae.* (*Bot. Mag.* LII. pl. 2576. 1825.)

— **Loddiges, Conrad & Sons.** *Anthyllis Aspalathi.* (*Loddiges' Bot. Cab.* XII. pl. 1169. 1826.)

### AOTUS (PULTENAEA spec.)

**A. Drummondii:** **M[oores, Thomas].** *Aotus Drummondii.* (*Gard. Comp.* 1852, p. 97, 1 pl.)

**A. gracillima:** **Hooker, [Sir] W. J.** *Aotus gracillima.* (*Bot. Mag.* LXXI. pl. 4146. 1845.)

**A. mollis:** **Bentham, George.** (*In* MITCHELL, Sir T. L. Journal of an expedition into . . . Australia . . . p. 236. 1843.)

**A. villosa:** **Andrews, Henry.** *Pultenaea villosa.* [1803.] (*Andrews Bot. Rep.* V. pl. 309.)

— **Ventenat, E. P.** [*Pultenaea ericoides.*] (*In his* Jardin de la Malmaison, I. 35, pl. 35. 1803.)

— **Sims, John.** *Aotus villosa.* (*Bot. Mag.* XXIV. pl. 949. 1806.)

— **Loddiges, Conrad & Sons.** *Aotus villosa.* (*Loddiges' Bot. Cab.* XIV. pl. 1353. 1828.)

— **Paxton, Joseph.** *Aotus ericoides.* (*Paxton's Mag. Bot.* V. 51-52, pl. 1838.)

— **[Lemaire, Charles.]** *Pultenaea ericoides.* (*Jard. Fleur.* II. 2 pp., pl. 152. 1852.)

— **Morren, Ch[arles].** La Pulténée éricoïde, magnifique plante d'ornement. (*Belg. Hort.* II. 2-4, pl. 1852.)

### APHANOCALYX

**Oliver, D[aniël].** *Aphanocalyx cynometroides.* (*Hooker's Ic. Plant.* XI. 53, pl. 1066. 1867-71.)

### APOPLANESIA (MICROLOBIMUM)

**Presl, K. B.** [*Apoplanesia paniculata.*] (*In his* Symbolae botanicae . . . I. 63-64, pl. 41. 1832.)

**Liebmann, F[rederik].** [*Microlobium glandulosum.*] (*Naturh. For. Kjøbenhavn Vidensk. Meddel.* 1853, pp. 104-106. 1854.)

### APREVALIA

**Bailon, H[enri].** Un nouveau type de Caesalpiniciées monopétales. [*Aprevalia floribunda.*] [1894.] (*Soc. Linn. Paris Bull.* I. 428-429. 1889.)

## APULEIA (ZENKERIA)

- Martius**, K. F. P. von. [Apuleia praecox.] (*Flora*, XX. pt. 2, Beibl. p. 123. 1837.)  
**Arnott**, G. A. Walker-. [Zenkeria dalbergioides.] (*Mag. Zool. Bot.* II. 548-549. 1838.)  
**Didrichsen**, Ferdinand. [Zenkeria Lundii.] (*Naturh. For. Kjöbenhavn Vidensk. Meddel.* 1853, pp. 88-89. 1854.)

## ARGYROLOBIUM (DIOTOLOTUS; CROTALARIA spec., CYTISUS spec., GOODIA spec.)

- Tausch**, I. F. [Diotolotus.] (*Flora*, XXV. pt. 1, pp. 284-285. 1842.)  
**Jaubert**, [H. F.], comte de & Spach, Ed[uard]. Argyrolobia hemisphaerae septentrionalis. (*Ann. Sci. Nat. Bot. ser. 2*, XIX. 42-52. 1843.)  
**Hochstetter**, C. F. (*Flora*, XXVII. pt. 1, p. 100. 1844.)  
**A. Andrewsianum**: **Andrews**, Henry. Cytisus tomentosus. [1802.] (*Andrews Bot. Rep.* IV. pl. 237.)  
 — **Loiseleur-Deslongchamps**, J. L. A. [Cytisus tomentosus.] (*In his Herbarium général . . .* VI. 395, pl. 1822.)  
 — **Candolle**, [A. P.] de. [Goodia polysperma.] (*Soc. Phys. Hist. Nat. Genève Mém.* II. pt. 2, pp. 133-135. 1824.)  
 — **Drapiez**, [Auguste]. [Cytisus tomentosus.] (*In his Herbarium de l'amateur . . .* VII. 489, pl. 1835.)  
**A. arabicum**: **Decaisne**, [Joseph]. [Cytisus arabicus.] (*Ann. Sci. Nat. Bot. ser. 2*, IV. 78. 1835.)  
**A. calycinum**: **Loddiges**, Conrad & Sons. Cytisus calycinus. (*Loddiges' Bot. Cab.* VII. pl. 673. 1822.)  
**A. crotalarioides**: **Fenzl**, Ed[uard]. Plantarum generum et specierum novarum decas prima. (*Flora*, XXVI. 389-404. 1843.) — Reprinted: 16 pp. O. n. t-p. [Regensburg, 1843.] Argyrolobium gracile (p. 394.)  
**A. Linnaeanum**: **Visiani**, Roberto de. (*In his Flora dalmatica . . .* III. 272, pl. 55, suppl. p. 141. 1842-52.)  
 — **Lange**, Johan. [Argyrolobium Linnaeanum var. majus.] (*Naturh. For. Kjöbenhavn Vidensk. Meddel. ser. 2*, VII. 165. 1866.)  
**A. marginatum**: **Bolus**, Harry. (*Linn. Soc. Jour. Bot.* XXV. 161. 1890.)  
**A. petiolare**: **Jacquin**, N. J. Baron von. [Crotalaria argentea.] (*In his Plantarum rariorum Horti . . . schoenbrunnensis . . . icones*, II. 50, pl. 220. 1797.)  
**A. uniflorum**: **Decaisne**, [Joseph]. [Cytisus uniflorus.] (*Ann. Sci. Nat. Bot. ser. 2*, III. 265. 1835.)

## ARTHROCLIANTHUS

- Baillon**, H[enri]. Sur le genre Arthroclianthus. (*Adansonia*, IX. 296-297. 1868-70.)

## ASPALATHUS

- Thunberg**, C. P. (praeses). De Aspalatho. (Diss.) (Olaf Anton Hedenberg & Jacob Hansén.) 2 pts. (25 pp.) sq. D. Upsaliae, [1802].  
**Bolus**, Harry. (*Jour. Bot.* XXXIV. 19-22. 1896.)  
**Schlechter**, R[udolf]. (*Bot. Jahrb.* XXIV. 455-457. 1898.)  
**A. araneosa**: **Sims**, John. Aspalathus araneosa. (*Bot. Mag.* XXI. pl. 829. 1806.)  
 — **Sims**, John. Aspalathus callosa. (*Bot. Mag.* XLIX. pl. 2329. 1822.)  
**A. carnosa**: **Sims**, John. Aspalathus carnosa. (*Bot. Mag.* XXXII. pl. 1289. 1810.)  
**A. chenopoda**: **Loddiges**, Conrad & Sons. Aspalathus chenopoda. (*Loddiges' Bot. Cab.* IV. pl. 316. 1819.)  
 — **Sims**, John. Aspalathus chenopoda. (*Bot. Mag.* XLVIII. pl. 2225. 1821.)  
 — **Sims**, John. Aspalathus ciliaris. (*Bot. Mag.* XLVIII. pl. 2233. 1821.)  
**A. crassifolia**: **Andrews**, Henry. Aspalathus crassifolius. [1804.] (*Andrews Bot. Rep.* V. pl. 353.)  
**A. globosa**: **Andrews**, Henry. Aspalathus globosus. [1806.] (*Andrews Bot. Rep.* VIII. pl. 510.)  
**A. hispida**: **Willdenow**, K. L. (*In his Hortus berlinensis . . .* I p., pl. 64. 1816.)  
**A. pedunculata**: **L'Héritier** [de Brutelle], C. L. (*In his Sertum anglicum . . .* p. 21, pl. 26. 1788.)  
 — **Curtis**, William. Aspalathus pedunculata. (*Bot. Mag.* X. pl. 344. 1796.)

## ASTRAGALUS (ANTHYLLIS spec.)

## Taxonomy

- Scopoli**, [J. A.]. Specimen botanicum de Astragalo. (*Mag. Bot. Zürich*, I. pt. 3, pp. 19-41. 1788.) — Extract from his *Deliciae florae et faunae insubricae . . .* pt. 2, pp. 103-114. 1786-88.  
**Vahl**, M[artin]. (*In his Symbolae botanicae . . .* I. 57-65. 1790-94.)  
**Pallas**, P. S. Species Astragalorum descriptae et iconibus coloratis illustratae. 8+124 pp. 99 pl. F<sup>o</sup>. Lipsiae, 1800.  
**Candolle**, A. P. de. Astragalologia nempe Astragali, Biserrulae et Oxytropidis nec non Phacae, Colutae [sic] et Lessertiae historia. 8+270 pp. 50 pl. F. Parisiis, an XI. 1802. — [Another ed.] 8+218 pp. 50 pl. F<sup>o</sup>. Parisiis, 1802.  
**Fischer**, F. [E. L. von]. Synopsis Astragalorum Tragacantharum. (*Soc. Nat. Moscou Bull.* XXVI. pt. 2, pp. 316-486, pl. A-M. 1853. — See also XXVII. pt. 1-2. 1854.) — Reprinted: 173 pp. 12 pl. O. Mosquae, 1853.  
**Bunge**, Alexander von]. Generis Astragali species gerontogaeae. 2 pts. St.-Petersbourg, 1868-69. (*Acad. Sci. St. Pétersb. Mém.* ser. 7, XI. no. 16; XV. no. 1. 1868-70.)

## Europe

- Steven**, Christian von]. [Astragalus pycnophyllus, A. denudatus.] (*Soc. Nat. Moscou Mém.* IV. 97. 1812-13.)  
 — [Astragalus.] (*Soc. Nat. Moscou Nouv. Mém.* III. 104-107. 1834.)

## Asia

- Karelin**, Gr[egor] & **Kirlow**, Joh. (*Soc. Nat. Moscou Bull.* XV. 328-345. 1842.) [Species of northern Asia.]  
**Bunge**, Alexander von]. (*Naturf. Ver. Riga Arbeit.* I. pt. 2, pp. 228-253. 1847. — *Acad. Sci. St. Pétersb. Mém. Sav. Étr.* VII. 254-278. 1854.) [Species of central Asia.]  
**Boissier**, E[dmund] & **Buhse**, F[edor]. (*Soc. Nat. Moscou Nouv. Mém.* XII. 58-71. 1860.) [Species of western Asia.]  
**Trautvetter**, E. R. von. (*Soc. Nat. Moscou Bull.* XXXIII. pt. 1, pp. 490-511. 1860.) [Species of eastern Asia.]  
**Regel**, E[duard] von] & **Herder**, F[erdinand] von. (*Soc. Nat. Moscou Bull.* XXXIX. pt. 2, pp. 18-31. 1866.) [Species of southern Asia.]  
**Bunge**, A[lexander] von. Astragaleae; Астрагаловыя. — *In* ФЕДТШЕНКО, А. П. Путешествие въ Туркестанъ, III. pt. 15, pp. 161-318. 1860.  
 — Supplementum ad Astragaleas Turkestanicae. (*Hort. Petrop. Act.* VII. pt. 1, pp. 361-380. 1890.) — Reprinted: 20 pp. O. Petropoli, 1880.  
**Beck** [von **Mannagetta**], G[ünther], Ritter. — *In* STAPP, Otto. (*Akad. Wiss. Wien Denkschr.* LI. pt. 2, pp. 332-342. 1866.) [Species of western Asia.]  
**Frey**, J. [F.]. (*Herb. Boissier Bull.* III. 178-187; V. 588-606; VI. 978-984; *Herb. Boissier Mém.* XIII. 6-19. 1896-1900.) [Species of western Asia.]

## Physiology

- Mohl**, Hugo von. Untersuchungen über die Entstehungsweise des Tragacanthgummi. (*Bot. Zeit.* XV. 33-43. 1857.) — Researches on the mode in which gum-tragacanth is formed. (*Ann. Mag. Nat. Hist.* ser. 2, XX. 161-169. 1857.)

## Enumeration of Species

- A. aduncus**: **Marschall von Bieberstein**, F. A. (*In his Centuria plantarum rariorum Rossiae . . .* [pt. 2], f. 80, pl. 80. 1832-43.)  
**A. Ammodendron**: **Kuntze**, Otto. [Astragalus Ammodendron var. laxiflorus.] (*Hort. Petrop. Act.* X. pt. 1, p. 182. 1887.)  
**A. andrachnaefolius**: **Fenzl**, Eduard. (*In* RUSSEGER, Joseph. Reisen in Europa, Asien . . . I. 894-895, pl. 6. 1841.)  
**A. Andrachne**: **Russell**, Alex[ander]. [Astragalus cephalotes.] (*In his The natural history of Aleppo . . .* Ed. 2, II. 260. 1794.)  
**A. antiochianus**: **Post**, G. E. & **Autran**, Eugène. (*Herb. Boissier Bull.* V. 756. 1897.)  
**A. aureus**: **Trautvetter**, E. R. von. (*In his Plantarum imagines . . .* pp. 24-25, pl. 17. 1844-[46].)  
**A. Barbeyanus**: **Post**, G. E. (*Herb. Boissier Bull.* I. 19. 1893.)  
**A. Bergii**: **Hieronimus**, Georg. (*Acad. Cienc. Córdoba Bol.* III. pt. 4, pp. 343-344. 1881.)

- Astragalus camelorum:** Barbey, C. & W. (*In their Herborisations au Levant* . . . pp. 131-132, pl. 3. 1882.)
- A. coluteoides:** Labillardière, J. J. [Anthyllis tragacanthoides.] (*In his Icones plantarum Syriae rariorum* . . . II. 16-17, pl. 9. 1791.)
- A. eriocephalus:** Loddiges, Conrad & Sons. *Astragalus breviflorus.* (*Loddiges' Bot. Cab.* XIV. pl. 1388. 1828.)
- A. Gebleri:** Bongard, H. G. & Meyer, C. A. (*Acad. Sci. St. Pétersb. Bull. Sci.* VIII. 339. 1841.—*Acad. Sci. St. Pétersb. Mém. Sci. Nat.* ser. 6, IV. Bot. pp. 180-181, pl. 4. 1845.)
- A. Goreanus:** Aitchison, J. E. T. (*Linn. Soc. Trans. Bot.* III. 55-56. 1888-94.)
- A. kentrodes:** Buhse, F[riedrich]. (*Naturf. Ver. Riga Arbeit.* new ser. VIII. 55-56, pl. 2. 1899.)
- A. muradicoides:** Wettstein [von Westersheim], Richard, Ritter. (*Akad. Wiss. Wien Sitzber.* XCVIII. (1889), pt. 1, pp. 387-388, pl. 2. 1890.)
- A. oreites:** Beck [von Mannagetta], G[ünther, Ritter].—*In STAPP, Otto.* (*Akad. Wiss. Wien Denkschr.* LI. pt. 2, pp. 380-381. 1896.)
- A. paucijugus:** Schrenk, A. G. (*Acad. Sci. St. Pétersb. Bull. Phys.-Math.* II. 196. 1844.)
- A. physocalyx:** Karelín, Gregor & Kirilow, Joh. (*Soc. Nat. Moscou Bull.* [XIV.] 409. 1841.)
- A. Russellii:** Russell, Alex[ander]. (*In his The natural history of Aleppo* . . . Ed. 2, II. 260, pl. 13. 1794.)  
— Bertoloni, Antonio. [Astragalus Behen.] (*Acad. Sci. Inst. Bonon. Nov. Comm.* VI. 233. 1844.)
- A. Talbotianus:** Aitchison, J. E. T. (*Linn. Soc. Trans. Bot.* III. 56. 1888-94.)
- A. variegatus:** Franchet, A[drien]. (*Ann. Sci. Nat. Bot.* ser. 6, XV. 259. 1883.)
- A. verus:** Olivier, G. A. (*In his Voyage dans l'empire Othoman* . . . pl. 44. 1801.)  
— Burnett, M. A. (*In her Plantae utiles, IV.* no. 118, pl. 1850.)

## ATELEIA

- Ballon, H[enri].** Un Ateleia brésilien. [Ateleia Glazioveana.] [1882.] (*Soc. Linn. Paris Bull.* I. 306-307. 1889.)
- Hitchcock, A. S.** [Ateleia multijuga.] (*Missouri Bot. Gard. Rep.* IV. 80. 1893.)

## BAIKIAEA

- Micheli, M[arc].** [Baikiaea anomala.] (*In DURAND, Th[éophile] & De Wildeman, E[mile].* (*Soc. Bot. Belg. Bull.* XXXVI. pt. 2, pp. 72-73. 1897.)

## BAPHIA (BRACTEOLARIA, DELARIA)

- Desvaux, [A. N.].** [Delaria.] (*Ann. Sci. Nat.* IX. 406-407, pl. 52-53. 1828.)
- Hochstetter, C. F.** [Bracteolaria.] (*Flora*, XXIV. pt. 2, pp. 658-659. 1841.)
- B. borneensis:** Oliver, D[aniel]. *Baphia borneensis* Oliv. (*Hooker's Ic. Plant.* XXV. pl. 2456. 1896.)
- B. capparidifolia:** Baker, J. G. (*Linn. Soc. Jour. Bot.* XXV. 311. 1890.)
- B. nitida:** Loddiges, Conrad & Sons. *Baphia nitida.* (*Loddiges' Bot. Cab.* IV. pl. 367. 1819.)  
— Boom Mesch, A. H. van der. Scheikundig onderzoek aangaande de zamenstelling van het Kamhout of Camwood en daarin vervatte kleurstoffen. (*Nederl. Maatsch. Bevoord. Nijverh. Tijdschr.* I. 391-398, 636-640. 1833.)  
— Brick, C[arl]. Beitrag zur Kenntnis und Unterscheidung einiger Rothölzer, insbesondere derjenigen von Baphia nitida Afz., Pterocarpus santalinoides L'Hér. und Pt. santalinus L. f. (*Hamburg. Wiss. Anst. Jahrb.* VI. (1888), pt. 2, pp. 103-111. 1889.)—*Reprinted:* 9 pp. Q. Hamburg, 1889.
- B. obovata:** Schinz, Hans. (*Herb. Boissier Bull.* IV. 815. 1896.)

## BARKLYA

- Mueller, Ferdinand, Baron von.** (*Linn. Soc. Jour. Bot.* III. 158. 1859.)

## BAUDOINIA

- Ballon, H[enri].** (*Adansonia*, VI. 193-195, pl. 5. 1865-66.)  
— [Baudouinia flugeiformis.] (*Adansonia*, VIII. 201-202. 1867-68.)

## BAUHINIA (ALVESIA, AMARIA, CAULOTRETUS, LASIOBEMA, LOCELLARIA, PAULETIA, PHANERA, PILEOSTIGMA, SCHNELLA)

## Taxonomy

- Buxbaum, I. C.** *Plantae dubiae ad sua genera relatae.* (*Acad. Sci. Petrop. Comm.* II. (1727), pp. 369-371, pl. 23-25. 1729.)  
*Christa pavonis* (p. 370, pl. 24.)
- Cavanilles, A. J.** (*In his Icones et descriptiones* . . . V. 3-5, pl. 404-408; VI. 82. 1799-1801.)
- Kunth, K. [S.].** Note sur le genre Bauhinia de Linné. (*Ann. Sci. Nat.* I. 83-86. 1824.)
- Tenore, M[ichele].** (*In his Catalogo* . . . Orto botanico di Napoli, p. 79. 1845.)
- Turczaninow, Nicolai.** [Pileostigma.] (*Soc. Nat. Moscou Bull.* XXXVI. pt. 1, p. 606. 1863.)

## Central and South America

- Caldas, F. J. de.** [Amaria.] (*Roy. Inst. Gt. Brit. Jour. Sci.* III. 127. 1817.)
- Raddi, Giuseppe.** [Schnella macrostachya, S. microstachya.] (*Soc. Ital. Sci. Modena Mem.* XVIII. pt. 2, pp. 411-412, pl. 5. 1820.)
- Bongard, H. G.** Bauhiniae et Pauletiae, species brasilienses novae. [1836.] (*Acad. Sci. St. Pétersb. Mém. Sci. Nat.* ser. 6, [II.] Bot. pp. 109-136, 7 pl. 1838.)—*Reprinted:* 26+[2] pp. 7 pl. sq. Q. [St. Pétersbourg, 1836.]
- Vogel, T. J. R.** Observaciones de Bauhinia americanis. (*Linnaea*, XIII. 297-315. 1839.)
- Hemsley, W. B.** (*In his Diagnoses plantarum novarum* . . . mexicanarum . . . pp. 48-49. 1878-80.)
- Urban, Ign[atz].** Ueber einige tropisch-amerikanische Bauhinia-Arten.—Kleinere Mittheilungen über Pflanzen des Berliner botan. Gartens und Museums, II. (*Bot. Gart. Mus. Berlin Jahrb.* IV. 247-251. 1886.)

## Asia

- Jack, William.** (*Hooker Comp. Bot. Mag.* I. 223-224. 1835.) [Malayan species.]
- Korthals, P. W.** Over eenige soorten van het geslacht Bauhinia. (*In his Kruidkunde* . . . pp. 77-92, pl. 9-11, 23-24. 1839-42.) [Malayan species.]
- Dietrich, D. N. F.** [Bauhinia variegata, B. acuminata.] (*In his Flora universalis* . . . Neue Folge . . . pl. 44. 1849-56.)
- Miquel, F. A. W.** (*Nederl. Inst. Verh. Eerste Kl.* ser. 3, III. 11-12. 1850.) [Malayan species.]
- Maximowicz, C. J.** [Bauhinia japonica n. sp.] (*Acad. Sci. St. Pétersb. Bull.* XVII. 400-402. 1873.—*Acad. Sci. St. Pétersb. Mém. Biol.* IX. 73-76. 1877.)
- Baker, J. G.** (*Kew Bull. Misc. Inform.* 1896, pp. 21-22.) [Malayan species.]

## Africa

- Schweinfurth, Georg.** (*In his Reliquiae Kotschyanae*, pp. 12-17, pl. 11-13. 1868.)
- Baker, J. G.** (*Linn. Soc. Jour. Bot.* XXV. 313-314. 1890.) [Species of Madagascar.]

## Australasia

- Mueller, Ferdinand, Baron von.** (*Philos. Inst. Victoria Trans.* III. (1858), pp. 49-52. 1859.) [Australian species.]

## Morphology

- Urban, Ign[atz].** Morphologie der Gattung Bauhinia. (*Deutsch. Bot. Ges. Ber.* III. 81-101, pl. 8. 1865.)
- Massart, Jean.** [Lasiobema piperata.] (*Jard. Bot. Buitenzorg Ann.* XIII. 122, 136, pl. 14. 1896.) [Morphological.]

## Enumeration of Species

- B. aculeata:** Jacquin, N. J. [Baron von]. [Bauhinia unguis.] (*In his Fragmenta botanica* . . . p. 22, pl. 15. [1800]-09.)
- B. acuminata:** Weinmann, J. A. [Bauhinia hirsuta.] (*Syll. Plant. Nov. Regensb.* II. 19-20. 1825-28.)
- B. amblyophylla:** Loesener, Theodor. (*Herb. Boissier Bull.* VII. 548-549. 1899.)
- B. americana:** Loiseleur-Deslongchamps, J. L. A. (*In his Herbar général* . . . V. 315, pl. 1821.)  
— Drapiez, [Auguste]. (*In his Herbar de l'amateur* . . . IV. 270, pl. 1830.)
- B. aurantiaca:** Bojer, W[enzel]. (*Ann. Sci. Nat. Bot.* ser. 2, III. 264-265. 1835.)

- Bauhinia brasiliensis:** Wawra [von Fernsee], Heinrich, Ritter. [Bauhinia brasiliensis var. longiflora.] (*In his Botanische Ergebnisse* . . . pp. 3-4, pl. 35. 1866.)
- B. Burbidgei:** Stapf, O[tto]. (*Linn. Soc. Trans. Bot. IV.* 143-144. 1894-96.)
- B. castrata:** Hasskarl, J. K. (*Flora*, XXV. pt. 2, Beibl. p. 54. 1842.)
- B. Championi:** Hance, H. F. (*Jour. Bot.* XXI. 298. 1893.)
- B. corumbensis:** Moore, S. Le M. (*Linn. Soc. Trans. Bot. IV.* 348. 1894-96.)
- B. corymbosa:** Lindley, John. *Bauhinia corymbosa.* (*Bot. Reg.* XXV. 47, pl. 1839.)  
— Hooker, [Sir] J. D. *Bauhinia corymbosa.* (*Bot. Mag.* CVIII. pl. 6621. 1882.)
- B. cumanensis:** Lindley, J[ohn]. *Bauhinia cumanensis.* (*Bot. Reg.* XIV. 1133, pl. 1828.)
- B. debilis:** Hasskarl, [J.] K. (*Tijdschr. Natuurl. Geschied. Phys.* X. 149. 1843.)
- B. diphylla:** Banks, Joseph. (*In* SYMES, Michael. An account of an embassy to the kingdom of Ava . . . p. 476, 1 pl. 1800.)
- B. divaricata:** Vogel, B. C. (*In* TREW, C. J. *Plantae selectae* . . . suppl. p. 60, pl. 106. 1790.)  
— Perrottet, [Samuell]. Phénomène observé sur une espèce de *Bauhinia.* (*Soc. Linn. Paris Mém.* III. 253-257. 1825.)  
Exudation of a sweet liquid.
- B. eriophora:** Tenore, [Michele]. Sopra due piante leguminose coltivate nell' Orto botanico di Napoli. (*Accad. Sci. Napoli Rendic.* I. 409-411. 1842.) [*Caulotretus eriophorus.*]  
— Tenore, Michele. [*Caulotretus eriophorus.*] (*Hort. Reg. Neapol. Ind. Sem.* 1842, p. 12. — Also in his *Catalogo* . . . Orto botanico di Napoli, p. 81. 1845.)
- B. excisa:** Gómez de la Maza, Manuel. (*Soc. Españ. Hist. Nat. Anal.* XIX. 235. 1890.)
- B. excurrens:** Stapf, O[tto]. (*Linn. Soc. Trans. Bot. IV.* 143. 1894-96.)
- B. Faberi:** Oliver, D[aniel]. *Bauhinia Faberi* Oliv. (*Hooker's Ic. Plant.* XVIII. pl. 1790. 1887-88.)
- B. forficata:** Link, H. F. & Otto, F[riedrich]. (*In their* *Icones plantarum selectarum Horti* . . . berlinensis . . . pp. 79-80, pl. 36. [1820]-28.)  
— Hooker, [Sir] W. J. *Bauhinia forficata.* (*Bot. Mag.* LXVI. pl. 3741. 1840.)  
— Regel, E[duard] von. *Bauhinia forficata* Lk. et Otto. (*Gartenfl.* X. 235-236, pl. 333. 1861.)
- B. Galpini:** Brown, N. E. *Bauhinia Galpini* N. E. Br. (*Gard. Chron.* ser. 3, IX. 728. 1891.)  
— Oliver, D[aniel]. *Bauhinia Galpini* N. E. Br. (*Hooker's Ic. Plant.* XX. pl. 1994. 1891.)  
— Hooker, [Sir] J. D. *Bauhinia Galpini.* (*Bot. Mag.* CXXII. pl. 7494. 1896.)
- B. Gilesii:** Mueller, Ferd[inand, Baron] von. (*South. Sci. Record*, II. 151-152. 1882.)
- B. glauca:** Miquel, F. A. W. [*Phanera glauca.*] (*In his* *Flora van Nederlandsch Indie*, I. pt. 1, pp. 68-69, pl. 2. 1855.)
- B. grandiflora:** Reichenbach, H. G. L. (*In his* *Iconographia botanica exotica* . . . pt. 2, pp. 30-31, pl. 180. 1827-30.)  
— Hooker, [Sir] W. J. (*Bot. Misc.* II. 218-219, pl. 91. 1831.)  
— Micheli, M[arc]. (*In his* *Les Legumineuses de l'Écuador* . . . p. 24, pl. 5. [1892.])  
— André, Ed[ouard]. *Bauhinia grandiflora.* (*Rev. Hort.* 1897, pp. 393-394, il. 126 [137.])
- B. heterophylla:** Klotzsch, [J. F.]. [*Caulotretus heterophyllus.*] (*Bot. Zeit.* IV. 111-112. 1846.) [Anatomical.]  
— Grüger, Hermann. [*Caulotretus heterophyllus.*] (*Bot. Zeit.* VIII. 123-128, 137-141, pl. 3. 1850.) [Structure of wood.]  
— Warburg, O[tto]. Ueber Bau und Entwicklung des Holzes von *Caulotretus heterophyllus.* (*Bot. Zeit.* XLI. 617-627, 633-640, 649-672, 673-692, 707-711, pl. 5. 1883.) — Reprinted: (Diss.) 35 pp. 1 pl. sq. O. Leipzig, 1883.
- B. Humblotiana:** Baillon, H[enri]. La plus longue fleur de la famille des Légumineuses. [1883.] (*Soc. Linn. Paris Bull.* I. 365-366. 1889.)
- Bauhinia inermis:** Cavanilles, A. J. [*Pauletia inermis.*] (*In his* *Icones et descriptiones* . . . V. 5-6, pl. 409; VI. 88. 1799-1801.)
- B. longifolia:** Benthams, G[eorge]. [*Bauhinia longifolia* var. *acuminata.*] — *In* WARMING, E[ugen]. (*Naturh. For. Kjöbenhavn Vidensk. Meddel.* ser. 3, VII. 118. 1875.)
- B. Marlothii:** Engler, A[dolf]. (*Bot. Jahrb.* X. 26. 1889.)
- B. mombassae:** Vatke, W[ilhelm]. (*Oesterr. Bot. Zeitschr.* XXX. 279-280. 1880.)
- B. natalensis:** Hooker, [Sir] J. D. *Bauhinia natalensis.* (*Bot. Mag.* C. pl. 6086. 1874.)
- B. pansamalana:** Smith, J. D. (*Bot. Gaz.* XIII. 27-28. 1888.)
- B. Pauletia:** Cavanilles, A. J. [*Pauletia aculeata.*] (*In his* *Icones et descriptiones* . . . V. 6, pl. 410; VI. 88. 1799-1801.)
- B. Pechuelli:** Kuntze, Otto. (*Bot. Gart. Mus. Berlin Jahrb.* IV. 263-264. 1886.)
- B. petiolata:** Hooker, [Sir] J. D. *Bauhinia petiolata.* (*Bot. Mag.* CIII. pl. 6277. 1877.)
- B. porrecta:** Jacquin, N. J. Baron von. (*In his* *Plantarum rariorum Horti* . . . schoenbrunnensis . . . icones, I. 52-53, pl. 100. 1797.)  
— Sims, John. *Bauhinia porrecta.* (*Bot. Mag.* XLI. pl. 1708. 1815.)
- B. Pringlei:** Watson, S[ereno]. (*Amer. Acad. Proc.* XXV. 147. 1890.)
- B. racemosa:** Vahl, M[artin]. [*Bauhinia parviflora.*] (*In his* *Symbolae botanicae* . . . III. 55-56. 1794.)  
— Biehler, J. F. T. [*Bauhinia spicata.*] (*In his* *plantarum novarum ex herbario Sprengelii centuriam* . . . exhibit, p. 19. [1807.])  
— Wallich, N[athanael]. (*As. Soc. Bengal As. Research.* XII. 272-574, 1 pl. 1816.)  
— Hooker, [Sir] W. J. *Bauhinia racemosa.* (*Hooker's Ic. Plant.* II. pl. 141. 1837.)  
— Petit, Louis. (*Soc. Bot. France Bull.* XXXIV. 302-303. 1887.) [Anatomical.]
- B. reticulata:** Bruce, James. (*In his* *Travels* . . . V. 57-65, 1 pl. 1790.)  
— Delile, [A.] R. [*Bauhinia tamarindacea.*] (*In* CAILLIAUD, Frédéric. *Voyage à Méroé* . . . IV. 324-325. 1826-27.)  
— Hochstetter, C. F. [*Bauhinia pyrrhocarpa.*] (*Flora*, XXVII. pt. 1, p. 99. 1844.)  
— Welwitsch, F[riedrich]. [*Locellaria bauhinioides.*] (*In his* *Apontamentos phyto-geographicos* . . . p. 588. 1858.)
- B. Riedelii:** Oliver, Daniel. (*Linn. Soc. Jour. Bot.* XV. 98-99. 1877.)
- B. rosea:** Miquel, F. A. W. (*In his* *Stirpes surinamenses* . . . pp. 9-10, pl. 2. 1850.)  
— Oosterus, J. C. (*Jard. Bot. Buitenzorg Ann.* XIII. 104, pl. 12. 1896.) [Teratological.]
- B. rubeleruziana:** Smith, J. D. (*Bot. Gaz.* XIII. 27. 1888.)
- B. rufescens:** Fielding, H. B. [*Bauhinia parvifolia.*] (*In his* *Sertum plantarum* . . . pl. 10. 1844.)
- B. Seleriana:** Loesener, Th[eodor]. (*Herb. Boissier Bull.* VII. 549. 1899.)
- B. Seminariol:** Harms, H[ermann]. — *In* EGGERS, H[einrich]. (*Bot. Centr.* LXXIII. 53-54<sup>bis</sup>. 1898.)
- B. Serpae:** Ficalho, [Conde de] & Hiern, W. P. (*Linn. Soc. Trans. Bot.* II. 20. 1881-87.)
- B. suffruticosa:** Ridley, H. M. (*Linn. Soc. Trans. Bot.* III. 295. 1888-94.)
- B. superba:** Hérail, J. [J. M.]. [*Bauhinia speciosa.*] (*Ann. Sci. Nat. Bot.* ser. 7, II. 312, pl. 17. 1885.) [Anatomical.]
- B. tenuifolia:** Clarke, C. B. (*Linn. Soc. Jour. Bot.* XXV. 18, pl. 6. 1890.)
- B. Teysmanniana:** [Scheffer, R. H. C. C.] (*Jard. Bot. Buitenzorg Ann.* I. 19. 1876.)
- B. tomentosa:** Trécul, Aug[uste]. (*Ann. Sci. Nat. Bot.* ser. 4, X. 360, pl. 12. 1858.) [Physiological.]  
— Welwitsch, F[riedrich]. [*Alvesia bauhinioides.*] (*In his* *Apontamentos phyto-geographicos* . . . p. 587. 1858.)  
— Hooker, [Sir] J. D. *Bauhinia tomentosa* var. *glabra.* (*Bot. Mag.* XCII. pl. 5560. 1866.)

- Bauhinia tomentosa**: [Lemaire, Charles.] [*Bauhinia tomentosa* var. *glabra*.] (*Ill. Hort.* XIII. misc. 16-17. 1866.)
- B. tortuosa**: Collett, Henry & Hamaley, W. B. (*Linn. Soc. Jour. Bot.* XXVIII. 52-53, pl. 8. 1891.)
- B. uniflora**: Watson, S[ereno]. (*Amer. Acad. Proc.* XXI. 451. 1886.)
- B. Urbaniana**: Schinz, Hans. (*Bot. Ver. Brandenb. Verh.* XXX. Abh. pp. 169-170. 1889.)
- B. VahlII**: Vahl, M[artin]. [*Bauhinia racemosa*.] (*In his Symbolae botanicae* . . . III. 56, pl. 62. 1794.)  
— Watt, George. (*Linn. Soc. Jour. Bot.* XVIII. 381. 1880.)  
— Gladstone, F. Rate of growth of *Bauhinia* [sic] *VahlII*. (*Ind. For.* XXVI. 170. 1900.)
- B. variegata**: Hooker, [Sir] J. D. *Bauhinia variegata*. (*Bot. Mag.* CXI. pl. 6818. 1835.)  
— Hooker, Sir J. D. *Bauhinia variegata* var. *candida*. (*Bot. Mag.* CXIX. pl. 7312. 1893.)
- B. versicolor**: Bertoloni, Antonio. (*In his Horti botanici bononiensis plantae novae*, I. 7-8, pl. 3. 1838. — *Acad. Sci. Inst. Bonon. Nov. Comm.* III. 321-322, pl. 25. 1839.)
- B. vespertillo**: Moore, S. Le M. (*Linn. Soc. Trans. Bot.* IV. 347-348. 1894-96.)
- B. WilliamsII**: Mueller, Ferd[inand, Baron] von. (*In his Descriptive notes on Papuan plants*, I. 61-62. 1875-77.)
- B. yunnanensis**: Cayeux, H[enri]. *Bauhinia yunnanensis*. (*Rev. Hort.* 1900, pp. 448-449.)

## BERLINIA

- Baker**, [J. G.]. [*Berlinia densiflora*.] (*Kew Bull. Misc. Inform.* 1897, p. 265.)

## BORBONIA

- Thunberg**, C. P. (*praeses*). *Dissertatio botanica de Borbonia*. (Diss.) (C. D. von Haartman.) 7+ [1] pp. 1 pl. sq. O. *Upsaliae*, [1811].
- B. cordata**: Jacquin, N. J. *Baron* von. (*In his Plantarum rariorum Horti* . . . *schoenbrunnensis* . . . icones, II. 48-49, pl. 218. 1797.)
- B. crenata**: Curtis, William. *Borbonia crenata*. (*Bot. Mag.* VIII. pl. 274. 1794.)  
— Loiseleur-Deslongchamps, J. L. A. (*In his Herbarium général* . . . IV. 222, pl. 1820.)  
— Drapiez, [Auguste]. (*In his Herbarium de l'amateur* . . . VII. 511, pl. 1834.)
- B. lanceolata**: Jacquin, N. J. *Baron* von. (*In his Plantarum rariorum Horti* . . . *schoenbrunnensis* . . . icones, II. 48, pl. 217. 1797.)  
— Loddiges, Conrad & Sons. *Borbonia lanceolata*. (*Loddiges' Bot. Cab.* I. pl. 81. 1817.)
- B. parviflora**: Willdenow, K. L. [*Borbonia alata*.] (*In his Hortus berlinensis* . . . 1 p., pl. 48. 1816.)  
— Sims, John. *Borbonia ruscifolia*. (*Bot. Mag.* XLVII. pl. 2128. 1820.)

## BOSSIAEA (LALAGE, SCOTTIA; PLATYLOBIUM spec.)

- Ventenat**, E. P. (*In his Description des plantes nouvelles* . . . *jardin de J. M. Cels*, f. 7, pl. 7. 1800.)
- Smith**, Sir J. E. Characters of *Platylobium*, *Bossiaea* and of a new genus named *Poiretia*. (*Linn. Soc. Trans.* IX. 301-306. 1808.)
- Endlicher**, Steph[an]. (*In his Novarum stirpium decades*, pp. 21-22. 1839.)
- Regel**, Eduard von. (*In his Index seminum* . . . *Hortus . . . petropolitanus* . . . 1866, p. 107.)
- Hildebrand**, F[riedrich]. (*Flora*, LVIII. 307-309. 1875.) [Physiological.]
- B. carinalis**: Bentham, George. (*In MITCHELL, Sir T. L. Journal of an expedition into* . . . *Australia* . . . p. 290. 1848.)  
— Mueller, Ferdinand, Baron von. (*Nuov. Giorn. Bot. Ital.* III. 31. 1871.)
- B. cinerea**: Bonpland, A[imé]. [*Bossiaea coccinea*.] (*In his Description des plantes rares cultivées à Malmaison* . . . pp. 128-129, pl. 52. 1813.)  
— [Ker, J. B.] *Bossiaea cinerea*. (*Bot. Reg.* IV. 306, pl. 1818.)

- Bossiaea cinerea**: G[ö]bel, P. C. van. [*Bossiaea coccinea*.] (*In his Sertum botanicum* . . . 2 pp., 1 pl. 1828-32.)  
— Hooker, Sir W. J. *Bossiaea tenuicaulis*. (*Bot. Mag.* LXVIII. pl. 3895. 1842.)  
— [Lemaire, Charles.] *Bossieue à tiges grêles*. [*Bossiaea tenuicaulis*.] (*Hort. Univ.* III. 229-231, pl. 1842.)  
— [Loiseleur-Deslongchamps, J. L. A.] & Lemaire, C[harles]. [*Bossiaea tenuicaulis*.] (*In LOISELEUR-DESLONGCHAMPS, J. L. A. Herbarium général de l'amateur* . . . ser. 2, III. 2 pp., pl. 39. 1843.)
- B. dentata**: Loddiges, Conrad & Sons. *Scottia dentata*. (*Loddiges' Bot. Cab.* XV. pl. 1458. 1828.)  
— G[ö]bel, P. C. van. (*In his Sertum botanicum* . . . 2 pp., 1 pl. 1828-32.)  
— Lindley, John. *Scottia dentata*. (*Bot. Reg.* XV. 1233, pl. 1829.)  
— Lindley, John. *Scottia angustifolia*. (*Bot. Reg.* XV. 1266, pl. 1829.)  
— Lindley, John. *Scottia laevis*. (*Bot. Reg.* XIX. 1652, pl. 1833.)  
— Reichenbach, H. G. L. [*Scottia dentata*.] (*In his Flora exotica* . . . V. 17, pl. 1836.)  
— B[entham], G[eorge]. *Scottia dentata*. (*Maudslayi Bot.* III. 2 pp., pl. 134. 1839.)
- B. disticha**: Lindley, John. *Bossiaea disticha*. (*Bot. Reg.* XXVII. 55, pl.; Misc. notes, p. 38. 1841.)
- B. ensata**: Burnett, M. A. (*In her Plantae utiles*, IV. no. 113, pl. 1850.)
- B. foliosa**: Mueller, Ferd[inand, Baron] von. [*Bossiaea distichoclada*.] (*Philos. Soc. Victoria Trans.* I. 39. 1855.)
- B. Hendersoni**: *Bossiaea Hendersoni*. (*Gartenfl.* XV. 322, pl. 523. 1866.)
- B. heterophylla**: Andrews, Henry. *Platylobium lanceolatum*. [1802.] (*Andrews Bot. Rep.* III. pl. 205.)  
— Sims, John. *Bossiaea lanceolata*. (*Bot. Mag.* XXVIII. pl. 1144. 1808.)  
— Loddiges, Conrad & Sons. *Bossiaea heterophylla*. (*Loddiges' Bot. Cab.* III. pl. 271. 1818.)  
— Loiseleur-Deslongchamps, J. L. A. [*Platylobium lanceolatum*.] (*In his Herbarium général* . . . IV. 246, pl. 1820.)  
— G[ö]bel, P. C. van. [*Bossiaea lanceolata*.] (*In his Sertum botanicum* . . . 2 pp., 1 pl. 1828-32.)  
— Drapiez, [Auguste]. (*In his Herbarium de l'amateur* . . . VI. 388, pl. 1833.)
- B. lenticularis**: Loddiges, Conrad & Sons. *Bossiaea lenticularis*. (*Loddiges' Bot. Cab.* XIII. pl. 1238. 1827.)
- B. linophylla**: Loddiges, Conrad & Sons. *Bossiaea linophylla*. (*Loddiges' Bot. Cab.* II. pl. 174. 1818.)  
— Sims, John. *Bossiaea linophylla*. (*Bot. Mag.* LI. pl. 2491. 1824.)  
— [Maudslayi, Benjamin.] *Bossiaea linophylla*. (*Maudslayi Bot.* II. 2 pp., pl. 68. 1838.)  
— [Regel, Eduard von.] [*Bossiaea linophylla* var. *aurantiaca*, var. *splendens*.] (*Gartenfl.* V. 367. 1856.)
- B. microphylla**: Sims, John. *Platylobium microphyllum*. (*Bot. Mag.* XXII. pl. 863. 1805.)  
— Loddiges, Conrad & Sons. *Bossiaea microphylla*. (*Loddiges' Bot. Cab.* VII. pl. 656. 1822.)
- B. ornata**: Lindley, John. *Lalage ornata*. (*Bot. Reg.* XX. 1722, pl. 1835.)  
— B[entham], G[eorge]. *Lalage ornata*. (*Maudslayi Bot.* III. 2 pp., pl. 141. 1839.)  
— Paxton, Joseph. *Lalage hoveaeifolia*. (*Paxton's Mag. Bot.* IX. 171-172, pl. 1842.)  
— [Loiseleur-Deslongchamps, J. L. A.] & Lemaire, C[harles]. [*Lalage ornata*.] (*In LOISELEUR-DESLONGCHAMPS, J. L. A. Herbarium général de l'amateur* . . . ser. 2, IV. 2 pp., pl. 57. 1844.)  
— [Lemaire, C[harles]]. *Lalage ornée*. (*Hort. Univ.* VI. 4-6, pl. 1845.)
- B. phylloclada**: Mueller, Ferdinand, Baron von. (*Philos. Inst. Victoria Trans.* III. (1858), pp. 52-53. 1859.)
- B. prostrata**: Sims, John. *Bossiaea prostrata*. (*Bot. Mag.* XXXVI. pl. 1493. 1812.)
- B. rufa**: Loddiges, Conrad & Sons. *Bossiaea rufa*. (*Loddiges' Bot. Cab.* XII. pl. 1119. 1826.)

**Bossiaea rufa**: [Maund, Benjamin.] *Bossiaea rufa*. (*Maund's Bot.* II. 2 pp., pl. 81. [1838.]

— Jacques, [Antoine]. *Bossie à fleurs fauves*. (*Hort. Univ.* I. 16–17. 1839.)

— Hooker, Sir W. J. *Bossiaea virgata*. (*Bot. Mag.* LXIX. pl. 3986. 1843.)

— Lindley, John. *Bossiaea paucifolia*. (*Bot. Reg.* XXIX. 63, pl. 1843.)

**B. scolopendria**: Andrews, Henry. *Platylobium scolopendrium*. [1801.] (*Andrews Bot. Rep.* III. pl. 191.)

— Ventenat, E. P. [*Platylobium scolopendrium*.] (*In his Jardin de la Malmaison*, I. 55, pl. 55. 1803.)

— Sims, John. *Bossiaea scolopendria*. (*Bot. Mag.* XXX. pl. 1235. 1809.)

— Gœel, P. C. van. (*In his Sertum botanicum* . . . 2 pp., 1 pl. 1828–32.)

— Loddiges, Conrad & Sons. *Bossiaea Scolopendrium*. (*Loddiges' Bot. Cab.* XVIII. pl. 1747. 1831.)

**B. Stephensonii**: Mueller, Ferd[inand], Baron von. (*Linna. Soc. N. S. Wales Proc.* ser. 2, I. (1886), pp. 1107–1108. 1887.)

### BOWDICHIA

Kabsch, W[ilhelm]. Ueber den anatomischen Bau des Holzes von *Sucepira Assu*. (*Bot. Zeit.* XXI. 25–31, pl. 1. 1863.)

### BRACHYSEMA (KALENICZENKIA, LEPTOSEMA)

Ballou, H[enri]. Sur le genre *Kaleniczenkia*. (*Adansonia*, IX. 297–298, 1 pl. 1868–70.)

**B. acuminatum**: Jacques, [Antoine]. (*Soc. Hort. France Jour.* IX. 643. 1863.)

**B. aphyllum**: Hooker, Sir W. J. *Brachysema aphyllum*. (*Bot. Mag.* LXXV. pl. 4481. 1849.)

— P[lanchon], J. E. *Brachysema aphyllum*, *Brachysema sans feuilles*. (*Flore Serr.* V. 2 pp., pl. 533. 1849.)

**B. Chambersii**: Mueller, Ferd[inand], Baron von. [*Leptosema Chambersii*.] (*In his Essay on the plants collected by* . . . E. Fitzalan . . . p. 8. 1860.)

**B. lanceolatum**: L[emaire], C[harles]. *Brachysème de Cels*. [*Brachysema Celsianum*.] (*Hort. Univ.* V. 33–37, pl. 1844.)

— [Loiseleur-Deslongchamps, J. L. A.] & Lemaire, C[harles]. (*In LOISELEUR-DESLONGCHAMPS, J. L. A. Herbar général de l'amateur* . . . ser. 2, IV. 3 pp., pl. 17. 1844.)

— Hooker, Sir W. J. *Brachysema lanceolatum*. (*Bot. Mag.* LXXVIII. pl. 4652. 1852.)

— [Lemaire, Charles.] *Brachysema lanceolatum*. (*Jard. Fleur.* III. 2 pp., pl. 301. 1853.)

**B. latifolium**: [Ker, J. B.] *Brachysema latifolium*. (*Bot. Reg.* II. 118, pl. 1816.)

— Sims, John. *Brachysema latifolium*. (*Bot. Mag.* XLV. pl. 2008. 1818.)

— Loddiges, Conrad & Sons. *Brachysema latifolium*. (*Loddiges' Bot. Cab.* V. pl. 411. 1820.)

— Loiseleur-Deslongchamps, J. L. A. (*In his Herbar général* . . . VII. 469, pl. 1824.)

— Drapiez, [Auguste]. (*In his Herbar de l'amateur* . . . I. 57, pl. 1828.)

**B. oxylobioides**: Mueller, Ferd[inand], Baron von. [*Leptosema oxylobioides*.] (*In his Essay on the plants collected by* . . . E. Fitzalan . . . p. 8. 1860.)

**B. undulatum**: [Ker, J. B.] *Brachysema undulatum*. (*Bot. Reg.* VIII. 642, pl. 1822.)

— Loddiges, Conrad & Sons. *Brachysema undulatum*. (*Loddiges' Bot. Cab.* VIII. pl. 778. 1823.)

— Hooker, Sir J. D. *Brachysema undulatum*. (*Bot. Mag.* C. pl. 6114. 1874.)

### BRACHYSTEGIA

Bentham, G[eorge]. *Brachystegia longifolia* Benth. (*Hooker's Ic. Plant.* XIV. 42–43, pl. 1359. 1860–82.)

Micheli, M[arc]. [*Brachystegia mpalensis*.] — In DURAND, Théophile & DE WILDEMANN, E[mile]. (*Soc. Bot. Belg. Bull.* XXXVI. pt. 2, p. 73. 1867.)

Baker, E. G. [*Brachystegia Randii*.] (*Jour. Bot.* XXXVII. 433–434. 1869.)

### BRANDZEAIA

Ballou, H[enri]. Description du nouveau genre *Brandzeia*. (*Adansonia*, IX. 215–218, 379, 1 pl. 1868–70.)

### BRONGNIARTIA

Hemaley, W. B. (*In his Diagnoses plantarum novarum* . . . mexicanarum . . . pp. 7–8, 41. 1878–80.)

Rose, J. N. (*Contrib. United States Nat. Herb.* V. no. 4, p. 194. 1899.)

**B. galegoides**: Presl, K. B. (*In his Symbolae botanicae* . . . [II.] 21, pl. 67. [1858.]

**B. glabrata**: Hooker, Sir W. J. & Arnott, G. A. W[alker]. (*In their Botany of Capt. Beechey's voyage* . . . p. 238. 18[30]–41.)

**B. inconstans**: Watson, S[ereno]. (*Amer. Acad. Proc.* XXII. 404–405. 1887.)

**B. intermedia**: Moricand, Stefano. (*Soc. Phys. Hist. Nat. Genève Mém.* VII. 254–256, pl. 10. 1836.)

**B. minutifolia**: Watson, S[ereno]. (*Amer. Acad. Proc.* XX. 360. 1885.)

**B. nudiflora**: Watson, S[ereno]. (*Amer. Acad. Proc.* XXV. 146. 1890.)

**B. oligosperma**: Baillon, H[enri]. Sur un nouveau *Brongniartia*. (*Adansonia*, IX. 240–241. 1868–70.)

**B. Palmeri**: Rose, J. N. (*Contrib. United States Nat. Herb.* I. no. 4, p. 97. 1891.)

**B. robinoides**: Kunth, K. [S.]. (*Index Sem. Hort. Berol.* 1845, p. 12. — *Ann. Sci. Nat. Bot.* ser. 3, V. 363. 1846. — *Linnaea*, XIX. 393. 1847.)

**B. suberea**: Rose, J. N. (*Contrib. United States Nat. Herb.* V. no. 3, pp. 134–135, pl. 13. 1897.)

### BROWNEA (HERMESIAS)

Bergius, P. J. A description of a rare American plant of the *Brownaeae* kind, with some remarks on this genus. (*Roy. Soc. Philos. Trans.* LXIII. pt. 1, pp. 173–176, pl. 8–9. 1773.)

Jacquin, N. J. Baron von. (*In his Collectanea* . . . IV. 223, pl. 9. 1790. — *Also in his Fragmenta botanica* . . . pp. 24–27, pl. 16–23. [1800]–09.)

— [Theophrasta pinnata.] (*In his Fragmenta botanica* . . . pp. 49, 50, pl. 64–66. [1800]–09.)

Steets, Joachim. *Brownea* Jacq. (*Hamburg. Gart. Blumenzeit.* XVI. 241–253. 1860.) — Monographie du genre *Brownea* Dr. Jacquin, à l'occasion de la floraison du *Brownea grandiceps* au Jardin botanique de Hambourg. (*Belg. Hort.* XI. 129–139, pl. 1861.)

M[asters], M. T. The genus *Brownea*. (*Gard. Chron.* 1873, pp. 777–778, il. 149.)

André, Edouard. *Browneas*. (*Gard. Chron.* ser. 2, XIV. 782–783. 1890.)

Hartig, M. M. On the floral organogeny and anatomy of *Brownea* and *Saraca*. (*Ann. Bot. Lond.* II. 309–318, il. 14–16. 1888–89.)

Stahl, E[rnst]. (*Jard. Bot. Buitenzorg Ann.* XIII. 188, pl. 16. 1896.) [Ecological.]

**B. ariza**: Lindley, John. *Brownea Ariza*. (*Bot. Reg.* XXXI. Misc. notes, pp. 19–20. 1845.)

— Hooker, Sir J. D. *Brownea Ariza*. (*Bot. Mag.* CVI. pl. 6469. 1860.)

— André, Éd[ouard]. Lettre [sur le *Brownea Ariza*]. (*Soc. Hort. France Jour.* ser. 3, III. 49–51. 1881.)

**B. Birschellii**: Hooker, Sir J. D. *Brownea Birschellii*. (*Bot. Mag.* XCVIII. pl. 5996. 1872.)

**B. coccinea**: Hooker, Sir W. J. *Brownea coccinea*. (*Bot. Mag.* LXIX. pl. 3964. 1843.)

— [Lemaire, Charles.] *Brownée à fleurs coccinées*. (*Hort. Univ.* IV. 289–291, pl. 1843.)

— [Loiseleur-Deslongchamps, J. L. A.] & Lemaire, C[harles]. (*In LOISELEUR-DESLONGCHAMPS, J. L. A. Herbar général de l'amateur* . . . ser. 2, IV. 2 pp., pl. 5. 1844.)

**B. grandiceps**: Jacquin, N. J. Baron von. (*In his Collectanea* . . . III. 287–289, pl. 22. 1789.)

— Lindley, John. *Brownaea grandiceps*. (*Bot. Reg.* XXVII. 30, pl. 1841.)

— P[lanchon], J. E. *Brownea grandiceps*, *Brownea à grande tête*. (*Flore Serr.* VI. 153–155, pl. 581/582. 1850.)

— [Lindley, John & Paxton, Joseph.] The *Ariza* plant (*Brownaea Ariza*). (*Paxton's Flow. Gard.* II. 107–108, pl. 59. 1851–52.)

— [Lemaire, Charles.] *Brownea Ariza*. (*Jard. Fleur.* II. 3 pp., pl. 191/192. 1851–52.)

- Brownea grandiceps**: Hooker, Sir W. J. *Brownea grandiceps*. (*Bot. Mag.* LXXXI. pl. 4839. 1855.)  
 — Ernst, A[dolf]. (*Bot. Centr.* I. 574. 1880.) [Teratological.]
- B. macrophylla**: Hooker, Sir J. D. *Brownea macrophylla*. (*Bot. Mag.* CXV. pl. 7033. 1889.)  
 — Brown, N. E. *Brownea macrophylla* Masters. (*Ill. Hort.* XXXIX. 41–42, pl. 149. 1892.)
- B. stipuloides**: Miars, J[ohn]. (*Hort. Soc. Lond. Proc.* IV. 185. 1864.)
- BRYA**
- B. amorphoides**: Watson, S[ereno]. (*Amer. Acad. Proc.* XXII. 406. 1887.)
- B. Ebenus**: Hooker, Sir W. J. *Brya Ebenus*. (*Bot. Mag.* LXXVIII. pl. 4670. 1852.)  
 — [Lemaire, Charles.] *Brya Ebenus*. (*Jard. Fleur.* IV. 2 pp., pl. 332. 1854.)  
 — Jackson, J. R. Cocus wood. (*Gard. Chron.* ser. 2, XXI. 178. 1884.)
- BUCHENROEDERA**
- Bolus**, Harry. [*Buchenroedera biflora*.] (*Jour. Bot.* XXXIV. 18. 1896.)
- BURKEA**
- Hooker**, Sir W. J. *Burkea africana* Hook. (*Hooker's Ic. Plant.* VI. pl. 593–594. 1843.)
- BURTONIA** (GOMPHOLOBIUM spec.)
- B. conferta**: Lindley, John. *Burtonia conferta*. (*Bot. Reg.* XIX. 1600, pl. 1833.)  
 — Paxton, Joseph. *Burtonia conferta*. (*Paxton's Mag. Bot.* XII. 53–54, pl. 1846.)
- B. crenata**: Reichenbach, H. G. L. (*In his Magazin aesthetischen Botanik* . . . II. 2 pp., pl. 74. 1824–26.)
- B. foliolosa**: Bentham, George. [*Gompholobium foliosum*.] (*In MITCHELL, Sir T. L. Journal of an expedition into* . . . Australia . . . p. 348. 1848.)
- B. Hendersonii**: Paxton, Joseph. *Gompholobium Hendersonii*. (*Paxton's Mag. Bot.* XI. 103–104, pl. 1844.)
- B. pulchella**: Hooker, Sir W. J. *Burtonia pulchella*. (*Bot. Mag.* LXXIV. pl. 4392. 1848.)  
 — [Lemaire, Charles.] *Burtonia pulchella*, *Burtonie élégante*. (*Flore Serr.* IV. 2 pp., pl. 406. 1848.)  
 — [Morre]n, [Charles]. *Burtonia pulchella* Meisn. (*Jolie Burtonie*). (*Soc. Agric. Bot. Gand Ann.* IV. 369–370, pl. 219. 1848.)  
 — [Neubert, Wilhelm.] *Burtonia pulchella*. (*Deutsch. Mag. Gart. Blumenk.* 1849, pp. 182–183.)
- B. scabra**: Seemann, Berthold. [*Burtonia sessilifolia*.] (*In his Endlicher's Paradisus vindobonensis* . . . I. 48, pl. 79. 1844–60.)  
 — Hooker, Sir W. J. *Burtonia scabra*. (*Bot. Mag.* LXXXIII. pl. 5000. 1857.)  
 — [Lemaire, Charles.] (*Ill. Hort.* IV. 80–81. 1857.)
- B. simplicifolia**: Mueller, Ferdinand, Baron von & Tate, Ralph. [1896.] (*Philos. Soc. Adelaide Trans.* XVI. 348–349. 1892–96.)
- B. villosa**: Hooker, Sir W. J. *Burtonia villosa*. (*Bot. Mag.* LXXIV. pl. 4410. 1848.)
- BUTEA**
- B. frondosa**: Wight, [Robert]. (*Bot. Misc.* III. 102–104, pl. 32. 1833.)  
 — Nooten, B. H. van. (*In her Fleurs, fruits* . . . de Java, 1 p., pl. [6]. 1863.)  
 — Lanessan, J. L. de. Observations sur la structure et le développement des canaux à kino dans le *Pterocarpus Marsupium* Roxb. et le *Butea frondosa* Roxb. [1877.] (*Soc. Linn. Paris Bull.* I. 129–130. 1889.)  
 — Ommanney, H. T. A variety of *Butea frondosa*. (*Bombay Nat. Hist. Soc. Jour.* VI. 107. 1891.)  
 — Carstensen, G. A variety of *Butea frondosa*. (*Bombay Nat. Hist. Soc. Jour.* VI. 273–274. 1891.)  
 — Biermann, Rud[olf]. (*In his Ueber Bau und Entwicklungsgeschichte der Oelzellen* . . . pp. 61–62, pl. 3. 1896.) [Anatomical.]  
 — Mansukh Rai. Early flowering of *Butea frondosa*. (*Ind. For.* XXV. (1899), p. 439. 1900.)
- B. superba**: Roxburgh, [William]. A description of the plant *Butea*. (*As. Soc. Bengal As. Research.* III. 469–474. 1792.)

## CADIA (PANCATIACA, SPAENDONCEA)

- Baker**, J. G. (*Linn. Soc. Jour. Bot.* XX. 135–136; XXI. 338. 1884–86.) [Species of Madagascar.]
- C. Ellisiana**: Hooker, Sir J. D. *Cadia Ellisiana*. (*Bot. Mag.* CLX. pl. 6685. 1883.)
- C. purpurea**: Piccinoli, G[uiseppe]. [*Pancatiaca purpurea*.] (*In his Hortus panciaticus* . . . p. 10. 1783.)
- Desfontaines, R. L. Description d'un nouveau genre de plante, *Spaendoncea*. 7 pp. 1 pl. O. [Paris], 1796.† — *From*: "Décade philosophique, politique et littéraire, VII. no. 56, pp. 259–262." — (*Ann. Bot. Usteri*, XIX. 15–20, 1 pl. 1796.)
- L'Héritier de Brutelle, C. L. *Cadia*, nouveau genre de plante. 14 pp. 1 pl. O. [Paris, 1795.]† — *From*: "Magasin encyclopédique, V. no. 17, pp. 20–31. 1795." — Mémoire sur un nouveau genre de plante appelé *Cadia*. (*Ann. Bot. Usteri*, XIX. 20–30. 1796.)
- Zuccagni, [Attilio], Desfontaines, [R. L.] & L'Héritier [de Brutelle, C. L.]. *Cadiae arabicae* descriptio. (*Ann. Bot. Usteri*, XIX. 10–30, 1 pl. 1796.)
- Loiseleur-Deslongchamps, J. L. A. [*Spaendoncea tamarin-difolia*.] (*In his Herbar général* . . . VI. 394, pl. 1822.)
- Drapiez, [Auguste]. (*In his Herbar de l'amateur* . . . VII. 466, pl. 1834.)
- C. varia**: Ross, Hermann. Sulla struttura florale della *Cadia varia* L'Hérit. (*Malpighia*, VII. 397–404, pl. 6. 1893.) — Reprinted: 10 pp. 1 pl. O. Genova, 1893.
- CAESALPINIA** (BALSAMOCARFON, BIANCAEA, COULTERIA, GUILANDINA, POMARIA; ACACIA spec., ERYTHROSTEMON spec., POINCIANA spec.)
- Medicus**, F. C. (*In his Theodora speciosa* . . . pp. 40–47, 51–57, pl. 2–3. 1786.)
- Candolle**, A. P. de. [*Guilandina microphylla*.] (*In his Catalogue plantarum Horti* . . . monspeliensis, p. 114. 1813.)
- Walpers**, G. [W.]. Versuch einer morphologischen Deutung der Blüthe von der Gattung *Coullteria* Humb. (*Flora*, XXI. pt. 1, pp. 33–45, 49–52, 1 pl. 1838.)
- Bentham**, George. (*In his Botany of the voyage of* . . . Sulphur, pp. 87–88. 1844–46.)
- Siebold**, P. F. von & Zuccarini, J. G. (*Akad. Wiss. München Abh. Math. Phys. Cl.* IV. pt. 2, pp. 117–118. 1845.)
- Teymann**, J. E. & Binnendijk, S[imon]. [*Guilandina viridiflora*.] (*Natuurk. Tijdschr. Ned. Indië*, XXVII. 57. 1864.)
- Maximowicz**, C. J. (*Acad. Sci. St. Pétersb. Bull.* XXXI. 35–36. 1887. — *Acad. Sci. St. Pétersb. Mém. Biol.* XII. 448–450. 1888.) [Species of eastern Asia.]
- Vasey**, Geo[rge] & Rose, J. N. (*Contrib. United States Nat. Herb.* I. no. 3, p. 69. 1890.) [Central American species.]
- Fisher**, E. M. The genus *Caesalpinia*. (*Bot. Gaz.* XVIII. 121–123. 1893.)
- C. affinis**: Hemsley, W. B. (*In his Diagnoses plantarum novarum* . . . mexicanarum . . . p. 8. 1878–80.)
- C. aphylla**: Phillips, R. A. (*In his Verzeichniss der* . . . auf der Hochebene der Provinzen Antofagasta und Tarapacá gesammelten Pflanzen, p. 19. 1891.)
- C. bicolor**: Wright, [C. H.]. (*Kew Bull. Misc. Inform.* 1896, pp. 22–23.)
- C. bijuga**: Cavanilles, A. J. [*Pomaria glandulosa*.] (*In his Icones et descriptiones* . . . V. 1–2, pl. 402; VI. 88. 1799–1801.)  
 — Colla, Luigi. [*Acacia Bancroftiana*.] (*In his Hortus ripulensis*, p. 1. 1824.)  
 — Torrey, J[ohn]. [*Pomaria glandulosa*.] (*Lyc. Nat. Hist. New York Ann.* II. 193–194. 1828.)
- C. Bonduc**: Gómez de la Maza, Manuel. [*Caesalpinia Jayaba*.] (*Soc. Españ. Hist. Nat. Anal.* XIX. 234. 1890.)
- C. Bonducella**: Schrank, F[rans] von P[aula] von. [*Guilandina Bonducella*.] (*In his Plantae rariorae* . . . Horti monacensis . . . II. 68, pl. 68. 1819.)  
 — Cunningham, R. O. [*Guilandina Bonducella*.] (*In his Notes on the natural history of the Strait of Magellan* . . . p. 500, 1 pl. 1871.)  
 — Hitchcock, A. S. (*Missouri Bot. Gard. Rep.* IV. 80. 1893.)
- C. ciliata**: Wikström, J. E. [*Guilandina ciliata*.] (*Svensk. Vetensk. Akad. Handl.* 1825, p. 431.)
- C. coriaria**: Barth, Ludwig, Ritter von & Goldschmidt, Guido]. Ueber die Reduction der Ellagsäure durch Zinkstaub. (*Akad. Wiss. Wien Sitzber.* LXXVII. pt. 2, pp. 207–

215. 1878. — *Deutsch. Chem. Ges. Ber.* XI. 846–850. 1878.)  
— Sur l'acide ellagique. (*Jour. Pharm. Chim. Paris*, ser. 4, XXVIII. 516–517. 1878.)
- Barth, Ludwig, Ritter von & Goldschmiedt, G[uido]. Studien über die Ellagsäure. (*Akad. Wiss. Wien Sitzber.* LXXIX. pt. 2, pp. 491–515. 1879. — *Deutsch. Chem. Ges. Ber.* XII. 1237–1255. 1879.)
- Fridolin, Alex[ander]. (*Pharm. Zeitschr. Russl.* XXIII. 464–467, 473–475, 489–493, 505–513. 1884.) [Chemical.]
- F[awcett], W[illiam]. (*Bot. Dept. Jamaica Bull.* 1888, no. 9, p. 8.)
- C. Courboniana:** Baillon, H[enri]. (*Adansonia*, X. 103–104. 1871–73.)
- C. cubensis:** Greenman, J. M. — In COMBO, R[obert]. (*Acad. Sci. St. Louis Trans.* VII. 416, pl. 32. [1898.]
- C. digyna:** Rottler, J. P. (*Ges. Naturf. Freunde Berlin Neu. Schrift.* IV. 200, pl. 3. 1803.)
- Clarke, [C. B.] & Stapf, [Otto]. (*Kew Bull. Misc. Inform.* 1894, p. 202.)
- C. Fischeri:** Körnicke, [Friedrich]. — In R[EGEL], E[duard] von. (*Gartenft.* VII. 251–252. 1858.)
- Regel, Ed[uard] von. (*In his Index seminum . . . Hortus . . . petropolitanus . . .* 1858, pp. 52–53.)
- C. Gilliesii:** Hooker, Sir W. J. Poinciana Gilliesii. (*Bot. Misc.* I. 129–131, pl. 34. 1830.)
- Don, D[avid]. [Poinciana Gilliesii]. (*In SWEET, R[obert]. British flower garden . . . ser. 2, IV. 2 pp., pl. 311. 1838.*)
- Loiseleur-Deslongchamps, J. [L. A.] & Lemaire, [Charles]. (*In LOISEUR-DESLONGCHAMPS, J. L. A. Herbier général de l'amateur . . . ser. 2, I. 1 p., pl. 47. 1839.*)
- Hooker, Sir W. J. Poinciana Gilliesii. (*Bot. Mag.* LXIX. pl. 4006. 1843.)
- Link, H. F., Klotzsch, [J.] F. & Otto, [Friedrich]. [Erythrostemon Gilliesii]. (*In their Icones plantarum rariorum*, II. 97–100, pl. 39. 1844.)
- L[emaire], [Charles]. Poinciana Gilliesii. (*Flore Serr.* I. 301–305, pl. 1845.)
- [Lindley, John & Paxton, Joseph.] The Gillies Poinciana (Poinciana Gilliesii). (*Paxton's Flow. Gard.* I. 145–146, pl. 28. 1850–51.)
- Hieronymus, [Georg]. Über Caesalpinia Gilliesii. (*Schles. Ges. Vaterl. Kult. Jahresh.* LIX. (1881), pp. 284–285. 1882.) [Ecological.]
- André, Éd[ouard]. Poinciana Gilliesii. (*Rev. Hort.* 1893, pp. 400–402, pl.)
- Poinciana Gilliesii. (*Gard. Chron.* ser. 3, XV. 72, il. 7. 1894.)
- Putnam, B. L. Fertilization of the Crimson Thread-flower. (*Plant World*, I. 39–40, 3 il. 1897–98.)
- C. gracilis:** Hemslay, W. B. (*In his Diagnoses plantarum novarum . . . mexicanarum . . .* p. 9. 1878–80.)
- C. japonica:** André, Éd[ouard]. Caesalpinia japonica. (*Rev. Hort.* 1899, pp. 77–79, il. 23–24.)
- C. kavalensis:** Mann, H[orace]. (*Amer. Acad. Proc.* VII. 164–165. 1868.)
- C. languida:** Hoffmannsegg, J. C. von. (*In his Verzeichniss der Pflanzenkulturen . . . Nachtrag 2*, pp. 26, 72–73. 1826.)
- C. macrantha:** Delle, [A.] R. (*Hort. Bot. Monspel. Sem.* 1838, p. 3.)
- C. mexicana:** Gray, A[sa]. (*Amer. Acad. Proc.* V. 157. 1862.)
- Robinson, B. L. & Greenman, J. M. [Caesalpinia mexicana var. pubescens.] (*Amer. Acad. Proc.* XXIX. 386. 1894.)
- C. Milletii:** Hooker, Sir W. J. & Arnott, G. A. W[alker]. (*In their Botany of Capt. Beechey's voyage . . .* p. 182. 1830–41.)
- Hance, H. F. (*Jour. Bot.* VIII. 313. 1870.)
- C. multiflora:** Robinson, B. L. (*Amer. Acad. Proc.* XXVII. 167–168. 1893.)
- C. Palmeri:** Watson, S[ereno]. (*Amer. Acad. Proc.* XXIV. 47. 1889.)
- C. pannosa:** Brandegee, T. S. (*California Acad. Sci. Proc.* ser. 2, II. (1889), pp. 150–151. 1890.)
- C. paucijuga:** Oliver, D[aniel]. Caesalpinia paucijuga Benth. (*Hooker's Ic. Plant.* XX. pl. 1977. 1891.)
- C. placida:** Brandegee, T. S. (*California Acad. Sci. Proc.* ser. 2, III. (1890–92), p. 131. 1893.)
- Caesalpinia platyloba:** Watson, S[ereno]. (*Amer. Acad. Proc.* XXI. 425–426. 1886.)
- C. pluviosa:** Virey, J. J. Arbres pluvieux. (*Jour. Pharm. Paris*, XII. 145. 1826.) [Ecological.]
- Uhink, G. W. & B., H. [Der Regenbaum.] (*Deutsch. Mag. Gart. Blumenk.* 1879, pp. 105–109.)
- C. praecox:** Hooker, Sir [W. J.] & Arnott, [G. A. Walker]. (*Bot. Misc.* III. 208. 1833.)
- C. pulcherrima:** Taxonomy
- Hill, John. [Poinciana pulcherrima.] (*In his Exotic botany*, p. 16, pl. 16. 1772.)
- Sims, John. Poinciana pulcherrima. (*Bot. Mag.* XXV. pl. 995. 1807.)
- Afzelius, Adam. (*In his Remedia guineensia*, pp. 51–53. 1813–17.)
- Reichenbach, H. G. L. [Poinciana pulcherrima.] (*In his Magazin der ästhetischen Botanik . . . II. 2 pp., pl. 93. 1824–26. — Also in his Flora exotica . . . II. 39, pl. 1834.*)
- G[é]sel, P. C. van. [Poinciana pulcherrima.] (*In his Sertum botanicum . . . 2 pp., 1 pl. 1828–32.*)
- Paxton, Joseph. Poinciana pulcherrima. (*Paxton's Mag. Bot.* III. 3, pl. 1837.)
- Knowles, G. B. & Westcott, Frederic. Poinciana pulcherrima. (*Floral Cab.* II. 179–180, pl. 89. 1838.)
- B[entham], G[eorge] & Maund, Benjamin. Caesalpinia pulcherrima. (*Maund's Bot.* IV. 4 pp., pl. 151. [1840.]
- Klotzsch, [J. F.]. [Poinciana pulcherrima.] (*Akad. Wiss. Berlin Abh. Phys.* 1856, pp. 240–241. 1857.)
- Morphology and physiology
- Ricord-Madianna, [J. B.]. Analyse des fleurs de Poincillade (Poinciana pulcherrima Linnée), famille des Légumineuses. (*Jour. Pharm. Paris*, XIX. 625–626. 1833.) — Ueber die Blüten von Poinciana pulcherrima L. (*Ann. Pharm.* XIII. 114. 1835.)
- Mohl, Hugo von. [Poinciana pulcherrima.] (*Ann. Sci. Nat. Bot.* ser. 2, III. 224, pl. 9. 1835.)
- Carstensen, G. Curious instance of abnormal inflorescence of Caesalpinia (Poinciana) pulcherrima. (*Bombay Nat. Hist. Soc. Jour.* VI. 71–72, pl. 1891.)
- Massart, J[ean]. (*Soc. Bot. Belg. Bull.* XXXIII. 202, il. 51. 1894.)
- C. Sappan:** Wittlin, J. (*Bot. Centr.* LXVII. 38–41. 1896.) [Anatomical.]
- C. sepiaria:** Hasskarl, [J. K.]. [Caesalpinia ferox.] (*Hort. Amstelodam. Bot. Delect. Sem.* 1840, apx., p. [1]. — *Flora*, XXV. pt. 2, Beibl. p. 53. 1842.)
- Todaro, Agostino. [Biancaea scandens.] (*In his Nuovi generi e nuove specie di piante . . .* pp. 21–24. 1858. — *Linnaea*, XXX. 758. 1860. — *Also in his Hortus botanicus panormitanus . . . I. 3–5, pl. 1. 1876–78.*)
- C. sessilifolia:** Watson, S[ereno]. (*Amer. Acad. Proc.* XXI. 450–451. 1886.)
- C. Taubertiana:** Moore, S. Le M. (*Linn. Soc. Trans. Bot.* IV. 345–346. 1894–96.)
- C. tinctoria:** Candolle, A. P. de. [Caesalpinia pectinata.] (*In his Catalogus plantarum Horti . . . monspeliensis*, pp. 84–85. 1813.)
- Amblard, Francisque. Recherches pour servir à l'étude botanique et chimique du Dividivi (Coulteria tinctoria). (Thèse.) 55 pp. O. Paris, 1870.

## CAJANUS (CYTISUS spec.)

- Candolle, A. P. de. (*In his Catalogus plantarum Horti . . . monspeliensis*, pp. 85–86. 1813.)
- C. confertiflorus:** Mueller, Ferd[inand], Baron von. (*In his Essay on the plants collected by . . . E. Fitzalan . . .* pp. 9–10. 1860.)
- C. grandifolius:** Mueller, Ferd[inand], Baron von. (*In his Essay on the plants collected by . . . E. Fitzalan . . .* p. 9. 1860.)
- C. indicus:** Jacquin, N. J. Baron von. [Cytisus Cajan.] (*In his Observationum botanicarum . . . pars I.*, pp. 1–2. 1764.)
- Jacquin, N. J. Baron von. [Cytisus Pseudocajan.] (*In his Hortus botanicus vindobonensis . . . II. 54–55, pl. 119. 1772.*)
- Gili, F. L. & Xuares, Gaspare. [Cytisus Cajan.] (*In their Osservazioni fitologiche*, pp. 40–44, pl. 5. 1789.)



- Cajanus indicus**: Lindley, John. *Cajanus bicolor*. (*Bot. Reg.* XXXI. 31, pl. 1845.)
- Alefeld, [Friedrich]. Ueber die Formen mehrerer Kulturpflanzen. (*Bot. Zeit.* XXV. 289–292. 1867.)
- Hooker, Sir J. D. *Cajanus indicus*. (*Bot. Mag.* CV. pl. 640. 1879.)
- Turner, Fred[erick]. (*Agric. Gaz. N. S. Wales*, III. 6–8, pl. 4. 1892.)
- CALLIANDRA** (ANNESLIA, CLELIA, CODONANDRA; ACACIA spec., INGA spec., MIMOSA spec.)
- Reichenbach, H. G. L. [*Inga Houstoni*, I. purpurea.] (*In his Flora exotica* . . . II. 21–22, 2 pl. 1834.)
- Hasskarl, J. K. [*Calliandra Sancti-Pauli*, C. haematocephala.] (*Naturk. Tijdschr. Ned. Indië*, X. 214, 216. 1856.)
- Karsten, H[ermann]. [*Codonandra*.] (*Bot. Jahrb.* VIII. 347. 1887.)
- Smith, J. D. [*Anneslia Quetzal*.] (*Bot. Gaz.* XIII. 28. 1888.)
- Vasey, George & Rose, J. N. (*Contrib. United States Nat. Herb.* I. no. 3, p. 69. 1890.) [Central American species.]
- Britton, N. L. & Koarney, T. H. jr. [*Anneslea eriophylla*, A. reticulata.] (*New York Acad. Sci. Trans.* XIV. (1894–95), p. 32. 1895.)
- Costerus, J. C. (*Jard. Bot. Buitenzorg Ann.* XIII. 106, pl. 13. 1896.) [Teratological.]
- Rose, J. N. (*Contrib. United States Nat. Herb.* V. no. 3, p. 135; no. 4, pp. 193–194. 1897–99.) [Central American species.]
- C. bicolor**: [Lemaire, Charles.] *Calliandra diademata*. (*Jard. Fleur.* III. 2 pp., pl. 305–306. 1853.)
- C. brevipes**: Hooker, Sir W. J. *Calliandra brevipes*. (*Bot. Mag.* LXXVI. pl. 4500. 1850.)
- Planchon, J. E. *Calliandra brevipes*, *Calliandra à courts pétioles*. (*Flore Serr.* VI. 33–34, pl. 549. 1850.)
- [Lemaire, Charles.] *Calliandra brevipes*. (*Jard. Fleur.* I. 2 pp., pl. 8. 1851.)
- C. californica**: Bentham, George. (*In his Botany of the voyage of* . . . Sulphur, p. 14, pl. 11. 1844–46.)
- C. caracasana**: Jacquin, N. J. Baron von. [*Mimosa caracasana*.] (*In his Icones plantarum rariorum*, III. 20, pl. 632. 1786–93. — Also in his *Collectanea*, IV. 142–143. 1790.)
- Tenjore, Michele]. [*Acacia fragrans*.] (*Hort. Reg. Neapol. Ind. Sem.* 1829, p. 14.)
- C. Chapadae**: Moore, S. Le M. (*Linn. Soc. Trans. Bot.* IV. 349–350. 1894–96.)
- C. colletioides**: Grisebach, A. [H. R.]. (*Amer. Acad. Mem.* new ser. VIII. pt. 1, p. 180. 1861.)
- Bentham, G[eorge]. *Calliandra colletioides* Griseb. (*Hooker's Ic. Plant.* XII. 61, pl. 1167. 1876.)
- C. eriophylla**: Engelmann, George. [*Calliandra Chamaedrys*.] — In GRAY, Asa. (*Amer. Acad. Mem.* new ser. IV. 39. 1849. — Also in his *Botanical works*, p. 515. 1887.)
- C. fasciculata**: Regel, Ed[uard] von. (*In his Index seminum* . . . Hortus . . . petropolitanus . . . 1867, p. 37.)
- C. formosa**: Hitchcock, A. S. [*Lysiloma formosa*.] (*Missouri Bot. Gard. Rep.* IV. 83. 1893.)
- C. fulgens**: Hooker, Sir J. D. *Calliandra fulgens*. (*Bot. Mag.* CXXIV. pl. 7626. 1896.)
- C. gracilis**: Grisebach, A. [H. R.]. (*Amer. Acad. Mem.* new ser. VIII. pt. 1, p. 180. 1861.)
- Baker, J. G. [*Calliandra gracilis* Klotzsch.] (*Refug. Bot.* V. 2 pp., pl. 294. 1873.)
- C. grandiflora**: L'Héritier [de Brutelle], C. L. [*Mimosa grandiflora*.] (*In his Sertum anglicum* . . . p. 30. 1788.)
- Andrews, Henry. *Mimosa grandiflora*. [1809.] (*Andrews Bot. Rep.* IX. pl. 592.)
- Colla, Luigi. (*In his Hortus ripulensis*, p. 2, pl. 9. 1824.)
- Mohl, Hugo von. [*Inga anomala*.] (*Ann. Sci. Nat. Bot.* ser. 2, III. 230, pl. 11. 1835.) [Morphological.]
- C. haematocephala**: Hooker, Sir W. J. *Calliandra haematocephala*. (*Bot. Mag.* LXXXVI. pl. 5181. 1860.)
- C. Harrisii**: [Lemaire, Charles.] *Inga d'Harrisii*. [*Inga Harrisii*.] (*Hort. Univ.* I. 165–166, pl. 22. 1839.)
- Lindley, John. *Inga Harrisii*. (*Bot. Reg.* XXV. 41, pl. 1839.)
- Casaretto, G[iovanni]. [*Clelia ornata*.] (*In his Novarum stirpium brasiliensium decas* X., pp. 83–84. 1845.)
- Calliandra Harrisii**: Hooker, Sir W. J. *Calliandra Harrisii*. (*Bot. Mag.* LXXII. pl. 4238. 1846.)
- C. Hookeriana**: Schomburgk, Robert. Beschreibung dreier neuen Pflanzen aus dem Flussgebiet des Carimani oder Caramang, eines Zuflusses des Mazaruni. (*Linnaea*, XX. 751–760. 1847.)
- C. Houstoni**: L'Héritier [de Brutelle], C. L. [*Mimosa Houstoni*.] (*In his Sertum anglicum* . . . p. 30. 1788.)
- [Salisbury, R. A.] [*Anneslia falcifolia*.] (*In his Paradisus londinensis* . . . II. 64, pl. 64. 1807.)
- [Ker, J. B.] *Acacia Houstoni*. (*Bot. Reg.* II. 98, pl. 1816.)
- Gmel, P. C. van. [*Inga Houstoni*.] (*In his Sertum botanicum* . . . 2 pp., 1 pl. 1828–32.)
- C. Lambertiana**: [Ker, J. B.] *Acacia Lambertiana*. (*Bot. Reg.* IX. 721, pl. 1823.)
- C. laxa**: Mohl, Hugo von. [*Acacia laxa*.] (*Ann. Sci. Nat.* Bot. ser. 2, III. 230, pl. 10. 1835.) [Morphological.]
- C. mertensioides**: Nees von Esenbeck, C. G. & Martius, C. F. P. von. [*Inga mertensioides*.] (*Leop.-Carol. Akad. Naturf. Verh.* XII. (IV.), pt. 1, pp. 35–36, pl. 5. 1824.)
- C. nicaraguensis**: Löbener, Th[eodor]. (*Bot. Jahrb.* XXIII. 124. 1897.)
- C. nitida**: Watson, S[ereno]. (*Amer. Acad. Proc.* XXII. 410. 1887.)
- C. portoricensis**: Jacquin, N. J. Baron von. [*Mimosa portoricensis*.] (*In his Icones plantarum rariorum*, III. 20, pl. 633. 1786–93. — Also in his *Collectanea*, IV. 143–144. 1790.)
- Torrey, John. [*Calliandra portoricensis* var.] (*In Emory, W. H. Report on the United States and Mexican boundary survey* . . . II. pt. 1, p. 61. 1859.)
- Witte, Louis. (*In his Ueber den Bau des Holzes einiger Lianen*, pp. 39–42. 1886.)
- Micheli, Marc. [*Calliandra portoricensis* var. *multijuga*.] — In SMITH, J. D. (*Bot. Gaz.* XX. 285. 1896.)
- C. purpurea**: Andrews, Henry. *Mimosa purpurea*. [1804.] (*Andrews Bot. Rep.* VI. pl. 372.)
- [Ker, J. B.] *Inga purpurea*. (*Bot. Reg.* II. 129, pl. 1816.)
- Gmel, P. C. van. [*Inga purpurea*.] (*In his Sertum botanicum* . . . 2 pp., 1 pl. 1828–32.)
- C. Seemannii**: Bertoloni, Antonio. [*Inga semicordata*.] (*Acad. Sci. Inst. Bonon. Nov. Comm.* IV. 441. 1840. — Also in his *Florula guatimalensis* . . . p. 41. 1840.)
- C. stenophylla**: Wawra [von Fernsee], H[einrich], Ritter. (*Oesterr. Bot. Zeitschr.* XXIX. 215. 1879.)
- C. tetragona**: Sims, John. *Acacia quadrangularis*. (*Bot. Mag.* LIII. pl. 2651. 1828.)
- C. tolimensis**: Taubert, P[aul]. — In HIERONYMUS, G[eorg]. (*Bot. Jahrb.* XXI. 314. 1896.)
- C. Tweedii**: Paxton, Joseph. *Inga pulcherrima*. (*Paxton's Mag. Bot.* XI. 147–148, pl. 1844.)
- Hooker, Sir W. J. *Calliandra Tweediei*. (*Bot. Mag.* LXXI. pl. 4188. 1845.)
- [Lemaire, Charles]. *Inga* (*Calliandra?*) *pulcherrima*. (*Flore Serr.* I. 57–61. 1845.)
- CALOPHACA**
- C. depressa**: Oliver, D[aniel]. *Calophaca depressa* Oliv. (*Hooker's Ic. Plant.* XXIV. pl. 2304. 1895.)
- C. grandiflora**: Regel, Ed[uard] von. (*Hort. Petrop. Act.* IX. pt. 2, pp. 607–609. 1886.)
- Regel, Ed[uard] von. *Calophaca grandiflora* Rgl. (*Gartenfl.* XXXV. 517–519, pl. 1231. 1886.)
- C. Hovenii**: Regel, Ed[uard] von. *Calophaca Hovenii* Schrenk. (*Gartenfl.* LX. 118–119, pl. 287. 1860.)
- CALPURNIA** (VIRGILIA spec.)
- Schinz, Hans. (*Herb. Boissier Bull.* IV. 426–427. 1896.)
- C. intrusa**: Sims, John. *Virgilia intrusa*. (*Bot. Mag.* LIII. pl. 2617. 1826.)
- C. lasiogyne**: L'Héritier [de Brutelle], C. L. (*In his Stirpes novae*, pp. 157–158, pl. 75. 1784–85.)
- C. sylvatica**: Dietrich, D. N. F. (*In his Flora universalis* . . . Neue Folge . . . pl. 45. 1849–56.)
- CALYCOTOME** (CALYCOTOMON; SPARTUM spec.)
- C. hispanica**: Rouy, G[eorges]. Diagnoses de plantes nouvelles pour la flore européenne. (*Soc. Bot. France Bull.* XXXVII. 162–168. 1890.)

- Calycotome infesta:** Strobl, P. G. (*Oesterr. Bot. Zeitschr.* XXXVI. 381-382. 1886.)
- C. spinosa:** Hoffmannsegg, J. C. von. [Calycotomon spinosum.] (*In his Verzeichniss der Pflanzenkulturen . . .* pp. 45, 166-167. 1824.)  
— Lindley, John. *Calycotome spinosa.* (*Bot. Reg.* XXXII. 55. 1846.)
- C. villosa:** Vahl, M[artin]. [Spartium villosum.] (*In his Symbolae botanicae . . .* II. 80. 1790-94.)  
— Hogg, [John]. (*Hooker Jour. Bot.* I. 110. 1834.) [Historical.]  
— Candargy, P. C. [Calycotome villosa var. macrocarpa.] (*In his Végétation de l'île de Lesbos*, p. 52. 1889. — *Soc. Bot. France Bull.* XLV. 184. 1898.)
- CAMOENSIA (GIGANTHEMUM)**
- Welwitsch, F[r]iedrich.** [Gigantthemum scandens.] (*In his Apontamentos phytogeographicos . . .* p. 585. 1858.)
- Mönkemeyer, [Wilhelm].** *Camœnsia maxima Welw.* (*Deutsch. Garten-Zeit.* 1886, p. 517. — See also il. 99 on p. 453.)
- Camœnsia maxima.** (*Gard. Chron.* ser. 3, XX. 596-598, il. 105-106. 1896.)
- Hooker, Sir J. D.** *Camœnsia maxima.* (*Bot. Mag.* CXXIV. pl. 7572. 1898.)
- CAMPSIANDRA**
- Ernst, A[dolph].** (*Univ. Centr. Venezuela Rev. Cientif.* I. 220-222. 1887.)
- CAMPTOSEMA (GALACTIA spec., KENNEDYA spec.)**
- C. coriaceum:** Nees von Esenbeck, C. G. & Martius, C. F. P. von. [Galactia coriacea.] (*Leop.-Carol. Akad. Naturf. Verh.* XII. (IV.), pt. 1, pp. 30-31. 1824.)
- C. pinnatum:** Wawra[von Fernsee], Heinrich, Ritter. (*In his Botanische Ergebnisse . . .* pp. 6-7, pl. 33. 1866.)  
— Hooker, Sir J. D. *Camptosema pinnatum.* (*Bot. Mag.* CXXIV. pl. 7582. 1896.)
- C. rubicundum:** Hooker, Sir [W. J.] & Arnott, [G. A. Walker-]. (*Bot. Misc.* III. 200-201. 1833.)  
— Paxton, Joseph. *Kennedia splendens.* (*Paxton's Mag. Bot.* III. 26, pl. 1837.)  
— Hooker, Sir W. J. *Camptosema rubicundum.* (*Bot. Mag.* LXXVII. pl. 4608. 1851.)  
— P[lanchon], J. E. *Camptosema rubicundum, Camptosema rubicund.* (*Flore Serr.* VII. 153-154, pl. 700. 1851-52.)  
— Lemaire, Charles. *Camptosema rubicundum.* (*Jard. Fleur.* III. 2 pp., pl. 229. 1853.)
- CANAVALIA (CLEMENTEA; DOLICHOS spec.)**
- Du Petit-Thouars, Aubert.** *Observations botaniques, économiques et médicales sur le nouveau genre Canavali.* (*Jour. Bot. Appl.* [I.] 77-81. 1813.)
- C. bonariensis:** Lindley, [John]. *Canavalia bonariensis.* (*Bot. Reg.* XIV. 1199, pl. 1828.)  
— Gmel, P. C. van. (*In his Sertum botanicum . . .* 2 pp., 1 pl. 1828-32.)  
— Reichenbach, H. G. L. (*In his Flora exotica . . .* V. 15, pl. 1836.)
- C. Bouquetii:** Montrouzier, [Xavier]. (*Acad. Sci. Lyon Mém. Sect. Sci.* ser. 2, X. 197. 1860.)
- C. ensiformis:** Jacquin, N. J. Baron von. [Dolichos gladiatus.] (*In his Icones plantarum rariorum*, III. 13, pl. 560. 1786-93.)  
— Cavanilles, A. J. [Clementea nitida.] (*Anal. Cienc. Nat. Madrid*, VII. 63-65, pl. 47. 1804.)  
— Hooker, Sir W. J. *Canavalia ensiformis.* (*Bot. Mag.* LXIX. pl. 4027. 1843.)
- C. galeata:** Hooker, Sir W. J. & Arnott, G. A. W[alker-]. [Canavalia pubescens.] (*In their Botany of Capt. Beechey's voyage . . .* p. 81. 1830-41.)  
— Lemaire, [Charles]. *Canavalié de Gaudichaud.* [Canavalia Gaudichaudiana.] (*Hort. Univ.* IV. 129-132, pl. 1843.)
- C. obtusifolia:** Vahl, M[artin]. [Dolichos rotundifolius.] (*In his Symbolae botanicae . . .* II. 81. 1790-94.)  
— Jacquin, N. J. Baron von. [Dolichos emarginatus.] (*In his Plantarum rariorum Horti . . . schoenbrunnensis . . .* icones, II. 50, pl. 221. 1797.)  
— Bergesen, [Frederik] & Paulsen, Ove. (*Rev. Gén. Bot.* XII. 105-107, il. 7-12. 1900.) [Anatomical.]
- Canavalia versicolor:** Rodrigues, J. B. (*In his Plantas novas cultivadas . . .* pt. 4, pp. 5-9, pl. 2. 1894.)
- CANTHAROSPERMUM (ATYLOSIA)**
- C. calycinum:** Miquel, F. A. W. (*Nederl. Inst. Verh. Eerste Kl.* ser. 3, III. 8-9. 1850.)
- C. trinervium:** Pearson, [H. H. W.]. [Atylosia Candollei.] (*Linn. Soc. Jour. Bot.* XXXIV. 339. 1899.)
- CARAGANA (ROBINIA spec.)**
- Buchoz, [P. J.].** (*In his Plantes nouvellement découvertes*, p. 24, pl. 22. 1779.)
- Pallas, P. S.** [Robinia iubata, R. tragacanthoides.] (*Acad. Sci. Petrop. Act. Nov. X. Math.* pp. 370-373, pl. 6-7. 1797.)
- Tausch, I. F.** (*Flora*, XXI. pt. 1, Beibl. pp. 77-78. 1838.)  
[Otto, Friedrich & Dietrich, Albert.] *Die Caragana-Arten welche in den hiesigen Gärten kultivirt werden.* (*Allg. Gartenzeit.* XI. 249-252. 1843.)
- Vries, Hugo de.** (*Flora*, LIX. 17-25, 38-42. 1876.) [Physiological.]
- Zimmermann, Albrecht.** 1879-81. — See vol. I. 240: ECOLOGY. DISSEMINATION.
- Aitchison, J. E. T.** (*Linn. Soc. Jour. Bot.* XVIII. 43-44. 1881.)
- Zimmermann, A[lbrecht].** 1883. — See vol. I. 149: PHYSIOLOGY. PHYSICS.
- C. arborescens:** Bielke, S. C. *Beskrifning om det siberiska Ärte-trädet.* (*Svenk. Vetensk. Akad. Handl.* XI. 122-127. 1750.)  
— Sims, John. *Robinia caragana (β) arenaria.* (*Bot. Mag.* XLIV. pl. 1886. 1817.)  
— Guimpel, Fr[iedrich], Otto, Fr[iedrich], & Hayne, F. G. [Robinia Caragana.] (*In their Abbildungen der fremden . . . Holzarten*, pp. 84-85, pl. 67. 1825.)  
— Troschel, [Innocenz]. (*Bot. Ver. Brandenb. Verh.* XXI. Abh. pp. 91-92, pl. 5. 1830.) [Structure of wood.]
- C. chamlagu:** L'Héritier [de Brutelle], C. L. [Robinia Chamlagu.] (*In his Stirpes novae . . .* pp. 161-162, pl. 77. 1784-85.)  
— Guimpel, Fr[iedrich], Otto, Fr[iedrich], & Hayne, F. G. [Robinia Chamlagu.] (*In their Abbildungen der fremden . . . Holzarten*, p. 36, pl. 30. 1825.)  
— Rodigas, Émile. *Notice sur les ascidies tératologiques d'un Caragana.* (*Soc. Bot. Belg. Bull.* V. 113-121, 1 pl. 1866.)
- C. decorticans:** Hemsley, W. B. *Caragana decorticans* Hemsl. (*Hooker's Ic. Plant.* XVIII. pl. 1725. 1887-88.)
- C. frutescens:** Hoffmannsegg, J. C. von. (*In his Verzeichniss der Pflanzenkulturen . . .* p. 129. 1824.)  
— Sweet, Robert. (*In his British flower garden . . .* III. 2 pp., pl. 227. 1827-29.)  
— Regel, E[duard] von. *Caragana frutescens L.* (*Gartenfl.* X. 409-410, pl. 348. 1861.)  
— Regel, E[duard] von. [Caragana frutescens var. ussuriensis.] (*Acad. Sci. St. Pétersb. Mém.* ser. 7, IV. no. 4, (1861), p. 44. 1862.)  
— Regel, E[duard] von & Herder, F[erdinand] von. [Caragana frutescens var.] (*Soc. Nat. Moscou Bull.* XXXIX. pt. 1, pp. 569-570. 1866.)  
— Ruprecht, F. J. [Caragana frutescens var. microphylla.] (*Acad. Sci. St. Pétersb. Mém.* ser. 7, XIV. no. 4 (1869), p. 42. 1870.)
- C. grandiflora:** Marschall von Bieberstein, F. A. [Robinia grandiflora.] (*In his Centuria plantarum rariorum Rossiae . . .* f. 15, pl. 15. 1810-[43].)  
— Schlechtendal, D. F. L. von. (*Bot. Zeit.* XIV. 70-71. 1856.) [Teratological.]  
— Freyn, [Josef]. (*Herb. Boissier Bull.* VI. 978. 1896.)
- C. jubata:** Loddiges, Conrad & Sons. *Robinia jubata.* (*Loddiges' Bot. Cab.* VI. pl. 522. 1821.)  
— Regel, E[duard] von & Tiling, H[einrich]. [Caragana jubata var.] (*In their Flora ajanensis . . .* pp. 75-76. 1858. — *Soc. Nat. Moscou Nouv. Mém.* XI. 75-76. 1859.)  
— Regel, E[duard] von. *Caragana jubata Poir.* (*Gartenfl.* X. 233-234, pl. 331. 1861.)  
— H[outte], L[ouis] van. *Caragana jubata Poir.* (*Flore Serr.* XIX. 139, pl. 2013. 1873.)
- C. microphylla:** L'Héritier [de Brutelle], C. L. [Robinia Altavana.] (*In his Stirpes novae . . .* pp. 159-160, pl. 76. 1784-85.)

- Caragana microphylla**: Loddiges, Conrad & Sons. *Robinia Altagana*. (Loddiges' Bot. Cab. XI. pl. 1064. 1825.) — Begel, Eduard von. *Caragana microphylla* Lam. var. *intermedia* Rgl. (Gartenfl. X. 269–270, pl. 336. 1861.)
- C. polourensis**: Franchet, A[drien]. *Plantes nouvelles du Thibet* provenant de la mission scientifique de MM. Dutreuil de Rhins et Grénard. (Mus. Hist. Nat. Paris Bull. III. 320–325. 1897. See pp. 321–322.)
- C. pygmaea**: Kerner, J. S. [*Robinia pygmaea*.] (In his Darstellung vorzüglicher ausländischer Bäume und Gesträuche . . . p. 4, pl. 27. 1796.) — Lindley, John. *Caragana pygmaea*. (Bot. Reg. XII. 1021, pl. 1826.)
- C. spinosa**: Laxmann, E[rich]. *Novae plantarum species*. (Acad. Sci. Petrop. Comm. Nov. XV. (1770), pp. 553–562, pl. 29–30. 1771.) — Robinia spinosissima (pp. 558–560, pl. 30.) — Kerner, J. S. [*Robinia spinosa*.] (In his Darstellung vorzüglicher ausländischer Bäume und Gesträuche . . . p. 4, pl. 28. 1796.) — Gumpel, Fr[iedrich], Otto, Fr[iedrich] & Hayne, F. G. [*Robinia spinosa*.] (In their Abbildungen der fremden . . . Holzarten, pp. 85–86, pl. 68. 1825.) — Lothelier, A[imable]. (Rev. Gén. Bot. V. 482, pl. 16. 1893.) [Anatomical.]
- C. sylvatica**: Hoffmannsegg, J. C. von. (In his Nachtrag zu dem Preisverzeichnisse der Pflansen im . . . Hoffmannseggischen Garten . . . p. 28. 1842.)
- C. tragacanthoides**: Bongard, H. G. & Meyer, C. A. (Acad. Sci. St. Pétersb. Mém. Sci. Nat. ser. 6, IV. Bot. pp. 174–175. 1845.) — Begel, Eduard von. [*Caragana tragacanthoides* var.] (In his Descriptiones plantarum . . . Olga Fedtschenko lecturarum, p. 19. 1882.)
- C. triflora**: Lindley, John. *Caragana triflora*. (Bot. Reg. XXXI. Misc. notes, p. 41. 1845.)
- CARMICHAELIA**
- Lindsay, W. L. (Jour. Bot. VI. 198–199. 1868.)
- Hildebrand, Fr[iedrich]. (Flora, LVIII. 307. 1875.) [Physiological.]
- Kirk, Thomas]. *New species of Carmichaelia*. (Gard. Chron. ser. 2, XXI. 512. 1884.) — Notes on Carmichaelia, with descriptions of new species. (New Zealand Inst. Trans. XVI. (1883), pp. 378–382, pl. 30–33. 1884.)
- Oockayne, L. (New Zealand Inst. Trans. XXXI. (1898), pp. 363–370, pl. 30–32; XXXII. (1899), pp. 84–85, 87–88, 90–92, pl. 8–9. 1899–1900.) [Morphological.]
- C. australis**: Lindley, John]. *Carmichaelia australis*. (Bot. Reg. XI. 912, pl. 1825.) — Loddiges, Conrad & Sons. *Carmichaelia australis*. (Loddiges' Bot. Cab. XI. pl. 1061. 1825.) — De Wildeman, Ém[ile]. (In his Icones selectae Horti thenensis, I. 53–56, pl. 13. 1899–1900.)
- C. compacta**: Petrie, D[onald]. Description of a new species of Carmichaelia, with notes on the distribution of the species native to Otago. (New Zealand Inst. Trans. XVII. (1884), pp. 272–274. 1885.)
- C. corrugata**: Colenso, William]. (New Zealand Inst. Trans. XV. (1882), pp. 320–321. 1883.)
- C. corymbosa**: Colenso, William. (New Zealand Inst. Trans. XXI. (1888), pp. 80–81. 1889.)
- C. gracilis**: Petrie, D. *New species of New Zealand plants*. (New Zealand Jour. Sci. II. 242–243. 1884.)
- C. Kirkii**: Hooker, Sir J. D. *Carmichaelia Kirkii*. (Hooker's Ic. Plant. XIV. 23–24, pl. 1332. 1880–82.)
- C. micrantha**: Colenso, William. (New Zealand Inst. Trans. XXVI. (1893), pp. 313–314. 1894.)
- C. Mülleriana**: Begel, Eduard von. (Hort. Petrop. Act. X. pt. 1, p. 377. 1887. — Gartenfl. XXXVI. 611–612. 1887.)
- C. multicaulis**: Colenso, William. (New Zealand Inst. Trans. XXV. (1892), pp. 329–330. 1893.)
- C. orbiculata**: Colenso, William. (New Zealand Inst. Trans. XXII. (1889), pp. 459–460. 1890.)
- C. prona**: Kirk, Thomas. (New Zealand Inst. Trans. XXVII. (1894), p. 350. 1895.)

**Carmichaelia stricta**: Lehmann, J. G. C. (Hort. Bot. Hamburg. Delect. Sem. 1852, p. 8. — Ann. Sci. Nat. Bot. ser. 3, XIX. 359. 1853.)

**C. Suteri**: Colenso, William. (New Zealand Inst. Trans. XXIII. (1890), p. 383. 1891.)

**C. uniflora**: Buchanan, John. (New Zealand Inst. Trans. XVI. (1883), p. 395. 1884.)

**C. Williamsii**: Kirk, Thomas. (New Zealand Inst. Trans. XII. (1879), pp. 394–395. 1880.)

**CASSIA (CATHARTOCARPUS, MACLEAYIA, SENNA)**

Taxonomy

Jacquin, N. J. Baron von. (In his Icones plantarum rariorum, I. 8, pl. 70–74; III. 3, pl. 459–460. 1781–93.)

Vahl, M[artin]. (In his Symbolae botanicae . . . I. 29–30; III. 56–58. 1790–94.)

Martyn, John. 1797. — See vol. I. 264: PHYTOGRAPHY. MISCELLANEOUS TAXONOMIC PUBLICATIONS.

Jacquin, N. J. Baron von. [*Cassia coromandeliana*, *C. corymbosa*.] (In his Fragmenta botanica . . . pp. 67–68, pl. 100–101. [1800]–09.)

Nectoux, H[ippolyte]. Voyage dans la haute Égypte au dessus des cataractes; avec des observations sur les diverses espèces de Séné qui sont répandues dans le commerce. 12+22+[1] pp. 4 pl. F<sup>s</sup>. Paris, 1808.

Candolle, A. P. de. (In his Catalogus plantarum Horti . . . monspeliensis, pp. 90–91. 1813.)

Colladon, L. T. F. Histoire naturelle et médicale des Casses et particulièrement de la Casse et des Séné employés en médecine. 140 pp. 20 pl. F. Montpellier, 1816.

Wenderoth, [G. W. F.]. [*Cassia parvifolia*, *C. ligustrina*.] (Syll. Plant. Nov. Regensb. I. 65–67. 1824.)

Hoffmannsegg, J. C. von. (In his Verzeichniss der Pflanzkulturen . . . pp. 129, 208–210; Nachtrag II., pp. 27, 80–82. 1824–26.)

Golla, Luigi. (In his Herbarium pedemontanum . . . II. 275–282; VIII. pl. 63. 1834–37.) — Plate of *Cassia ovalifolia*.

Vogel, Theodor. Generis Cassiae synopsis. (Diss.) [Pt. I.] 72 pp. O. Berolinae, 1837. — Synopsis generis Cassiae. [Pt. I.] 79 pp. O. Berolini, 1837. — Synopsis generis Cassiae altera pars. (Linnaea, XI. 651–714; XV. 66–73. 1837–41.)

Batka, J. B. Ueber Senna. (Bot. Zeit. VII. 185–194, pl. 2. 1849.) — Reprinted under the title: Ueber die Abstammung der Sennes-Blätter. 14 col. 1 pl. sq. O. [Berlin, 1849.] — Om folia Sennae og de planter, der levere dem. (Arch. Pharm. Kjøbenh. VI. 202–210. 1849.) — On the plants from which Senna leaves are obtained. (Amer. Jour. Pharm. XXI. 358–367. 1849. — Pharm. Jour. IX. (1849–50), pp. 25–31, 1 il. 1850.)

Bischoff, G. W. Ueber die Cassia-Arten, welche die verschiedenen Sorten der bei uns im Handel vorkommenden Sennesblätter liefern. (Bot. Zeit. VIII. 833–842, 849–857, 865–871, 881–889, 897–905, pl. 9–10. 1850.) — On the botanical origin of Senna leaves. (Pharm. Jour. X. (1850–51), pp. 543–546. 1851.)

Batka, J. B. Ueber Senna. (Bot. Zeit. XII. 105–116. 1854.) — Monographie der Cassien Gruppe Senna. 52 pp. 5 pl. map. F. Prag, 1866.

Bentham, George. Revision of the genus Cassia. (Linn. Soc. Trans. XXVII. 503–591, pl. 60–63. 1871.) — Separate.

North America

Pollard, C. L. The genus Cassia in North America. (Torr. Bot. Club Bull. XXI. 208–222. 1894.)

Central and South America

Riehard, L. [C. M.]. (Soc. Hist. Nat. Paris Actes, I. pt. 1, p. 108. 1792.)

Ortega, C. G. [*Cassia crassifolia*, *C. corymbosa*.] (In his Novarium, aut rariorum plantarum Horti . . . matritensis . . . decades, pp. 122–124. [1797]–1800.)

Jacquin, N. J. Baron von. [*Cathartocarpus brasiliensis*, *C. bacillaris*.] (In his Fragmenta botanica . . . pp. 58–59, pl. 85. [1800]–09.)

Nees von Esenbeck, C. G. & Martius, C. F. P. von. [*Cassia barbata*, *C. cana*.] (Leop.-Carol. Akad. Naturf. Verh. XII. (IV.), pt. 1, pp. 32–34. 1824.)

Chamisso, Adal[bert] von & Schlechtendal, D. F. L. von. (Linnaea, V. 596–600. 1830.)

- Hooker, Sir W. J. & Arnott, G. A. W[alker-].** (*Bot. Misc.* III. 210-211. 1833.)  
**Martius, K. F. P. von.** (*Flora*, XX. pt. 2, Beibl. pp. 103-104, 106; XXI. pt. 2, Beibl. pp. 50, 59. 1837-38.)  
**Bertoloni, Antonio.** [*Cassia fagifolia*, *C. xiphoidea*.] (*Acad. Sci. Inst. Bonon. Nov. Comm.* IV. 414-415. 1840.)  
**Miquel, F. A. W.** (*Linnaea*, XVIII. 578-585. 1844.)  
**Philippi, R. A.** (*Linnaea*, XXVIII. 685; XXXIII. 60-62. 1858-65.)  
**[Dietrich, D. N. F.]** [*Cassia splendida*, *C. Lindleyana*.] (*In his Flora universalis. Neue Serie*, p. [2], pl. 9-10. 1861.)  
**Rose, J. N.** (*Contrib. United States Nat. Herb.* V. no. 4, pp. 194-195. 1890.)

## Asia

- Nees von Esenbeck, C. G.** [*Cassia Aeschynomene*, *C. divaricata*.] (*Syll. Plant. Nov. Regensb.* I. 91-95. 1824.)  
**Wenderoth, [G. W. F.].** Einige Bemerkungen über *Cassia obovata* und *obtusata* Hayne. (*Linnaea*, XII. 21-22. 1838.)  
**Moritz, Alexander.** [*Cassia quadrangularis*, *C. adenantha*.] (*In his Systematisches Verzeichniss . . . Java . . .* p. 2. 1845-46.)  
**Miquel, F. A. W.** [*Cassia borneensis*, *C. xanthocoma*.] (*Nederl. Inst. Verh. Eerste Kl.* ser. 3, III. 9-11. 1850.)

## Africa

- Delile, [A.] R.** [*Cassia singuena*, *C. sabak*, *C. arereh*.] (*In CAILLAUD, Frédéric. Voyage à Méroé . . .* IV. 318-320. 1826-27.)  
**Fresenius, Georg.** (*Flora*, XXII. pt. 1, pp. 53-54. 1839.)  
**Brunner, Samuel.** (*Flora*, XXIII. pt. 1, Beibl. pp. 36-39. 1840.)  
**Wenderoth, [G. W. F.].** Nachträgliche Bemerkungen über *Cassia cana* Wender., *holosericea* Fresen. und *Schimperi* Steud. (*Flora*, XXIV. pt. 1, pp. 335-336. 1841.)  
**Vatke, Wilhelm.** (*Oesterr. Bot. Zeitschr.* XXX. 77-82. 1880.)

## Australasia

- Brown, Robert.** (*In his Botanical appendix to Capt. Sturt's expedition . . .* pp. 14-16. [1849].)  
**Montrouzier, [Xavier].** [*Mac-Leayia multiflora*.] (*Acad. Sci. Lyon Mém. Sect. Sci.* ser. 2, X. 198. 1850.)

## Morphology and Physiology

- Batsch, A. J. G. K.** Staubgefäße der Cassien. (*In his Botanische Bemerkungen . . .* pp. 29-32, pl. 2. 1791.)  
**Moeller, Joseph.** Ueber Cassiasamen. (*Bot. Zeit.* XXXVIII. 737-741, 2 il. 1890.)  
**Müller, Hermann.** 1863. — See vol. I. 238: ECOLOGY. REPRODUCTIVE INTERRELATIONS.  
**Burck, William.** Dispositions des organes dans les fleurs dans le but de favoriser l'auto-fécondation. — Notes biologiques. (*Jard. Bot. Buitenzorg. Ann.* VI. 254-266, pl. 31. 1887.)  
 — [*Cassia*.] (*Jard. Bot. Buitenzorg Ann.* VIII. 157-163. 1890.) [Ecological.]  
**Famillar, Ignaz.** (*Flora*, LXXXII. 142-143. 1896.) [Morphological.]

## Enumeration of Species

- C. adenensis:** Batka, J. B. *Senna Hookeriana* Batka. (*Bot. Zeit.* XXI. 263-264. 1863.)  
**C. alata:** Jacquin, N. J. Baron von. [*Cassia herpetica*.] (*In his Observationum botanicarum . . . pars II.*, pp. 24-25, pl. 45. 1767.)  
 — Jacquin, N. J. Baron von. (*In his Miscellanea austriaca . . . II.* 292-295. 1778-81.)  
 — Hooker, Sir J. D. *Cassia alata*. (*Bot. Mag.* CV. pl. 6425. 1879.)  
**C. angustifolia:** Wallich, Nathaniel. On *Cassia lanceolata*. (*Med. Phys. Soc. Calcutta Trans.* VIII. 160-171. 1838. — Notes on *Cassia lanceolata*, or the plant which yields the true *Senna* leaves of the Calcutta bazaars. (*Madras Jour. Lit. Sci.* V. 352-358. 1837.)  
 — Wight, [Robert]. Addenda to the foregoing [Wallich, N. Notes on *Cassia lanceolata* . . .]; being practical remarks on the culture and preparation of *Senna* in Madras territories. (*Madras Jour. Lit. Sci.* V. 358-362. 1837.)  
 — Bischoff, G. W. Ueber *Cassia Ehrenbergii*, eine bisher verkannte Art, deren Blätter als Sennesblätter im Handel vorkommen. (*Bot. Zeit.* II. 49-52. 1844.)

- Cassia aphylla:** Cavanilles, A. J. (*In his Icones et descriptiones . . . VI.* 41, pl. 561. 1801.)  
 — Hieronymus, Georg. [*Cassia aphylla* var. *rigida*.] (*Acad. Cienc. Córdoba Bol.* IV. pt. 1, p. 24. 1881.)  
**C. apoucuita:** Miquel, F. A. W. [*Cassia adenopoda*.] (*Linnaea*, XIX. 436-437. 1847.)  
**C. arereh:** Delile, A. R. (*In FERRET, [A.] & GALINIER. Voyage en Abyssinie . . . III.* 123-125, pl. 3. 1847.)  
**C. auriculata:** [Hooper, David.] Analysis of the bark of *Cassia auriculata*. (*Ind. For.* XIX. 306-307. 1893.)  
 — Gürke, Max. (*Bot. Gart. Mus. Berlin Notizbl.* II. 175. [1897]-99.)  
**C. australis:** Sims, John. *Cassia australis*. (*Bot. Mag.* LIII. pl. 2676. 1826.)  
 — Bertoloni, Antonio. [*Cassia umbellata*.] (*In his Sylloge plantarum Horti botanici bononiensis . . .* p. 4. 1827.)  
 — Reichenbach, H. G. L. (*In his Iconographia botanica exotica . . . pt. 3, p. 3, pl. 206.* 1827-30.)  
 Called *C. umbellata* on the plate.  
 — Gœl, P. C. van. (*In his Sertum botanicum . . . 2 pp.*, 1 pl. 1828-32.)  
 — Lindley, John. *Cassia australis*. (*Bot. Reg.* XVI. 1322, pl. 1830.)  
 — Bentham, George. [*Cassia coronilloides*.] (*In MITCHELL, Sir T. L. Journal of an expedition into . . . Australia . . .* p. 384. 1848.)  
**C. bacillaris:** Lindley, John. *Cathartocarpus bacillus*. (*Bot. Reg.* XI. 881, pl. 1825.)  
**C. bicapsularis:** Jacquin, N. J. Baron von. [*Cassia sennoidea*.] (*In his Collectanea . . . I.* 74-75. 1766.)  
 — [Zorn, Johannes.] [*Cassia sennoidea*.] (*In his Auswahl schöner . . . Gewächse*, [IV.] 37, pl. 159. 1796.)  
 — Jacquin, N. J. Baron von. (*In his Fragmenta botanica . . . pp. 46-47, pl. 58.* 1800-09.)  
 — Colla, Luigi. [*Cassia Berteri*.] (*In his Hortus ripulensis . . .* p. 30, pl. 24. 1894.)  
**C. biflora:** Jacquin, N. J. Baron von. [*Cassia crista*.] (*In his Collectanea . . . I.* 82. 1766.)  
 — Sims, John. *Cassia biflora*. (*Bot. Mag.* XXI. pl. 810. 1805.)  
 — Zuccagni, Antonio. [*Cassia tenuissima*.] (*In his Centuria 1 observationum botanicarum . . . no. 70.* 1806. — Also in ROEMER, J. J. *Collectanea . . .* pp. 141-142. 1809.)  
 — Weinmann, J. A. (*Syll. Plant. Nov. Regensb.* II. 163-164. 1825-28.)  
 — Sims, John. *Cassia aversiflora*. (*Bot. Mag.* LIII. pl. 2638. 1826.)  
 — Seitz, C. Nachricht über *Cassia rostrata* Martius (Schnebelbeutlige Cassie) und deren Cultur. (*Ver. Beförd. Gartenb. Preuss. Verh.* III. 99-101, pl. 7. 1827.)  
 — Lindley, John. *Cassia biflora*. (*Bot. Reg.* XVI. 1310, pl. 1880.)  
 — Bollo y Espinosa, Domingo. (*Soc. Españ. Hist. Nat. Anal.* X. 258. 1881.)  
**C. biglandulosa:** Bertoloni, Antonio. (*Opusc. Scient.* III. 409-410, pl. 19. 1819.)  
**C. Brewsteri:** Bailey, F. M. (*Queensland Dept. Agric. Bull.* IX. 10-11. 1891.)  
 — Bailey, F. M. [*Cassia Brewsteri* var. *Marksiana*.] (*Queensland Agric. Jour.* I. 79. 1897.)  
**C. Brongniartii:** Gaudichaud-Beaupré, Charles. (*In his Voyage autour du monde . . . 1836 et 1837 sur . . . la Bonite . . . Botanique, suppl.* pp. 59-60; atlas, pl. 10. 1836.)  
**C. Caecilliae:** Loesener, Theodor. (*Herb. Boissier Bull.* VII. 549-550. 1890.)  
**C. capensis:** Loddiges, Conrad & Sons. *Cassia capensis*. (*Loddiges' Bot. Cab.* VI. pl. 511. 1821.)  
**C. caracasana:** Jacquin, N. J. Baron von. (*In his Plantarum rariorum Horti . . . schoenbrunnensis . . . icones*, III. 11, pl. 270. 1798.)  
**C. Chatelainiana:** Gaudichaud-Beaupré, Charles. (*In his Voyage autour du monde . . . sur les corvettes de S. M. l'Uranie et la Physicienne . . . 1817 . . . 1820 . . . Botanique*, p. 485, pl. 111. 1836.)  
**C. circinnata:** Bentham, George. (*In MITCHELL, Sir T. L. Journal of an expedition into . . . Australia . . .* p. 384. 1848.)

- Cassia concinna**: Mueller, Ferdinand, Baron von. (*Nouv. Giorn. Bot. Ital.* III. 31. 1871.)
- C. coquilmbensis**: Hooker, Sir J. D. *Cassia coquilmbensis*. (*Bot. Mag.* CXIV. pl. 7002. 1888.)
- C. corymbosa**: Sims, John. *Cassia corymbosa*. (*Bot. Mag.* XVII. pl. 633. 1803.)
- C. crassiramea**: Bentham, G[eorge]. *Cassia crassiramea* Benth. (*Hooker's Ic. Plant.* XI. 50, pl. 1063. 1867-71.)
- C. Cuthbertsoni**: Mueller, [Ferdinand, Baron] von. Descriptions of new West Australian plants. (*Victor. Nat.* V. 74-76. 1869.)
- C. edulis**: Posada-Arango, A[ndres]. Nouvelles espèces de plantes de la Colombie. (*Adansonia*, X. 186-187. 1871-73.)
- C. elegans**: Voigt, F. S. (*Syll. Plant. Nov. Regensb.* II. 55. 1825-28.)
- C. eremophila**: Bentham, George. [*Cassia sygophylla*.] (*In* MITCHELL, Sir T. L. Journal of an expedition into . . . Australia . . . p. 288. 1848.)  
— Leclerc du Sablon, [Mathieu]. (*Ann. Sci. Nat. Bot.* ser. 7, I. 133, pl. 4. 1835.) [Anatomical.]
- C. fistula**: Burnett, M. A. (*In her Plantae utiliiores*, II. no. 55, pl. 1845.)  
— Lestiboudois, Thém[istocle]. (*Ann. Sci. Nat. Bot.* ser. 4, III. 49, pl. 17. 1855.) [Anatomical.]  
— Martins, Ch[arles]. Lettre . . . sur la germination des graines de plusieurs gousses de *Cassia fistula* échouées sur la côte du Languedoc. (*Bibl. Univ. Genève Arch. Sci. Phys.* XXX. 140-143. 1855.) — Note sur la germination . . . [1856.] (*Acad. Sci. Montpellier Mém. Sect. Sci.* III. 239-242. 1855-57.)  
— Jackson, J. R. Indian Laburnum (*Cassia fistula*). (*Gard.* XIX. 78-79, 1 il. 1881. — See also p. 133.)
- C. Gaudichaudii**: Hooker, Sir W. J. & Arnott, G. A. [Walker-]. (*In their Botany of Capt. Beechey's voyage* . . . pp. 81-82. 1830-41.)
- C. goensis**: Dalsell, N. A. (*Hooker's Jour. Bot. & Kew Gard. Misc.* IV. 112-113. 1852.)
- C. Greggii**: Gray, Asa. (*In his Plantae Wrightianae*, I. 59-60. 1852.)
- C. guatemalensis**: Smith, J. D. (*Bot. Gaz.* XXIII. 6. 1897.)
- C. holosericea**: Wenderoth, G. W. F. [*Cassia Schimperi*.] (*In his Analecten kritischer Bemerkungen* . . . p. [7], no. 4. 1852.)  
— Franchet, A[drien]. (*In his Sertum somalense*, p. 30. [1882].)
- C. laevigata**: Zuccagni, A[ttilio]. [*Cassia septentrionalis*.] (*In his Centuria 1. observationum botanicarum* . . . no. 69. 1806.)  
— Lindley, John. *Cassia Herbertiana*. (*Bot. Reg.* XVII. 1422, pl. 1831.)  
— Tenore, M[ichele]. [*Cassia hybrida*.] (*In his Catalogo* . . . Orto botanico di Napoli, p. 80. 1845.)  
— Reissek, S[iegfried]. (*Oesterr. Bot. Zeitschr.* XX. 262. 1870.) [Physiological.]
- C. ligustrina**: [Ker, J. B.] *Cassia ligustrina*. (*Bot. Reg.* II. 109, pl. 1816.)  
— Sims, John. *Cassia ligustrina*. (*Bot. Mag.* XLIII. pl. 1829. 1816.)
- C. Lindleyana**: Gardner, George. (*Lond. Jour. Bot.* II. 341-342. 1843.)
- C. lineata**: Wikström, J. E. [*Cassia obcordata*.] (*Svensk. Vetensk. Akad. Handl.* 1825, p. 429.)  
— Swartz, O[lof]. [*Cassia obcordata*.] (*In his Adnotationes botanicae* . . . p. 27. 1829.)
- C. medellinensis**: Posada-Arango, A[ndres]. Nouvelles espèces de plantes de la Colombie. (*Adansonia*, X. 186-187. 1871-73.)
- C. mexicana**: Jacquin, N. J. Baron von. (*In his Plantarum rariorum Horti* . . . schönbrunnensis . . . icones, II. 41, pl. 203. 1797.)  
— Reichenbach, H. G. L. (*In his Iconographia botanica exotica* . . . pt. 3, p. 13, pl. 235. 1827-30.)
- C. microphylla**: Balbis, J. B. (*In his Catalogus stirpium Horti* . . . taurinensis, apx. p. 7. 1814.)
- Cassia mimosoides**: Willdenow, K. L. (*Mag. Bot. Zürich*, IV. pt. 11, pp. 40-41. 1790.)
- C. Morongii**: Morong, Thomas & Britton, N. L. (*New York Acad. Sci. Ann.* VII. 91. 1892-94.)
- C. moschata**: Hamburg, Daniel. Note on *Cassia moschata* H., B., K. [1863.] (*Linn. Soc. Trans.* XXIV. 161-163, pl. 26. 1864. — Also in his Science papers, pp. 322-326. 1876.)
- C. Nelsoni**: Rose, J. N. (*Contrib. United States Nat. Herb.* V. no. 3, pp. 135-136, il. 1. 1897.)
- C. obovata**: Wight, Robert. Notice of the *Cassia Burmanni*, with remarks on the materia medica of India. (*Madras Jour. Lit. Sci.* VI. 71-75, 1 pl. 1837.)  
— Burnett, M. A. [*Cassia senna*.] (*In her Plantae utiliiores*, II. no. 54, pl. 1845.)
- C. occidentalis**: [Ker, J. B.] *Cassia occidentalis*. (*Bot. Reg.* I. 83, pl. 1815.)  
— Schrank, F[rantz] von P[aula] von. [*Cassia geminiflora*.] (*In his Plantae rariores* . . . Horti monacensis . . . I. 26, pl. 26. 1819. — *Baier. Bot. Ges. Denkschr.* II. 40. 1822.)
- C. odorata**: Morris, R[ichard]. (*In his Flora conspicua* . . . 2 pp., pl. 57. 1826.)
- C. oocarpa**: Baker, [J. G.]. (*Kew Bull. Misc. Inform.* 1895, p. 181.)
- C. polyphylla**: Jacquin, N. J. Baron von. (*In his Collectanea* . . . IV. 104-105. 1790.)
- C. pubescens**: Jacquin, N. J. Baron von. (*In his Fragmenta botanica* . . . p. 46, pl. 57. [1800]-09.)
- C. pulchella**: Loddiges, Conrad & Sons. *Cassia pulchella* (Loddiges' Bot. Cab. XIX. pl. 1839. 1832.) [Not *C. pulchella* Bojer.]
- C. quinquangulata**: Orüger, Hermann. (*Bot. Zeit.* IX. 469-470, pl. 7. 1851.) [Structure of wood.]
- C. Reinwardtii**: Hasskari, J. K. (*Tijdschr. Natuurl. Geschied. Phys.* V. [pt. 1], pp. 269-271. 1838-39. — *Bull. Sci. Phys. Nat. Néerl.* 1839, pp. 67-69. — *Flora*, XXV. pt. 2, Beibl. p. 53. 1842.)
- C. rotundifolia**: Raddi, Giuseppe. [*Cassia pentandra*.] (*Soc. Ital. Sci. Modena Mem.* XVIII. pt. 2, p. 399. 1820.)
- C. Seleriana**: Harms, H[ermann]. — *In* LOESENER, Th[eodor]. (*Herb. Boissier Bull.* VII. 551. 1899.)
- C. septentrionalis**: Viviani, D[omenico]. (*In his Elenchus plantarum hor. Dinegro* . . . p. 14. 1802.)
- C. Sophera**: Jacquin, N. J. Baron von. [*Cassia ruscifolia*.] (*In his Collectanea* . . . I. 43-44. 1786.)  
— Candolle, Alph[onse] de. [*Cassia schinifolia*.] — *In* CANDOLLE, A. P. de & ALPH[ONSE] de. (*Soc. Phys. Hist. Nat. Genève Mém.* VII. 299-301. 1836.)
- C. siamea**: Spin, marquis de. [*Cassia gigantea*.] (*In his Le jardin de St. Sébastien* . . . suppl. p. 10. 1823.)
- C. Sieberiana**: Welwitsch, F[riedrich]. [*Cassia psilocarpa*.] (*In his Apontamentos phytogeographicos* . . . p. 587. 1858.)
- C. tarapacana**: Philippi, R. A. (*In his Verzeichniss der* . . . auf der Hochebene der Provinzen Antofagasta und Tarapacá gesammelten Pflanzen, p. 20. 1891.)
- C. texana**: Buckley, S. B. (*Acad. Nat. Sci. Philadelphia Proc.* 1861, p. 452. 1862. — See also 1862, p. 163.)
- C. tomentosa**: Jacquin, N. J. Baron von. [*Cassia multiglandulosa*.] (*In his Collectanea* . . . I. 42-43. 1786.)  
— [Zorn, Johannes.] [*Cassia multiglandulosa*.] (*In his Auswahl schöner* . . . Gewächse, [III.] 57, pl. 147. 1796.)  
— Schrank, F[rantz] von P[aula] von. (*In his Plantae rariores* . . . Horti monacensis . . . I. 1, pl. 1. 1819.)
- C. uniflora**: Sprengel, Kurt. (*In his Neue Entdeckungen* . . . I. 291-292. 1820.)  
— Miquel, F. A. W. [*Cassia savannensis*.] (*Ann. Mag. Nat. Hist.* XI. 15. 1843.)
- C. Urmenetae**: Philippi, R. A. (*Univ. Chile Anal.* XLI. 708. 1872.)
- C. villosa**: Bentham, G[eorge]. *Cassia villosa* Mill. (*Hooker's Ic. Plant.* XI. 47-48, pl. 1060. 1867-71.)
- C. virgata**: Wikström, J. E. [*Cassia Swartzii*.] (*Svensk. Vetensk. Akad. Handl.* 1825, p. 430.)  
— Hooker, Sir W. J. *Cassia glandulosa*. (*Bot. Mag.* LXII. pl. 3435. 1835.)
- C. Wislizeni**: Gray, Asa. (*In his Plantae Wrightianae*, I. 60. 1852.)

**CASTANOSPERMUM (VIEILLARDIA)**

- Hooker**, [Sir] W. J. [*Castanospermum australe*.] (*Bot. Misc.* I. 241-242, pl. 51-52. 1830.)  
**Montrouzier**, [Xavier]. [*Vieillardia grandiflora*.] (*Acad. Sci. Lyon Mém. Sect. Sci. ser. 2, X.* 196-197. 1860.)  
**Bailey**, F. M. [*Castanospermum australe*.] (*Queensland Agric. Jour.* I. 451, 1 pl. 1897.)

**CENTROLOBIUM**

- Presl**, K. B. [*Centrolobium minus*.] (*In his Symbolae botanicae* . . . [II.] 26-27, pl. 74. [1858.])  
**Saldanha da Gama**, José de. [*Centrolobium robustum*.] (*Ann. Sci. Nat. Bot. ser. 5, XIX.* 215-217. 1874.)

**CENTROSEMA (BRADBURYA, VEXILLARIA; CLITORIA spec.)**

- Hoffmannsegg**, J. C. von. [*Vexillaria*.] (*In his Verzeichniss der Pflanzenkulturen* . . . p. 119. 1824.)  
**C. cuspidatum**: **Hasskarl**, J. K. (*Flora*, LI. 27, 1863.)  
**C. verticillatum**: **Miers**, J[ohn]. (*Hort. Soc. Lond. Proc.* IV. 161. 1864.)  
**C. virginianum**: **Weimann**, J. A. [*Clitoria gladiata*.] (*Syll. Plant. Nov. Regensb.* I. 229. 1824.)

**CERATONIA**

- C. Siliqua**: Taxonomy  
 — **Cavanilles**, A. J. (*In his Icones et descriptiones* . . . II. 8, pl. 113. 1793.)  
 — **Andrews**, Henry. *Ceratonia Siliqua*. [1809.] (*Andrews Bot. Rep.* LX. pl. 567.)  
 — **Trattinick**, Leop[old]. (*In his Archiv der Gewächskunde*, II. 1, 1 pl. 1812-14. — Also in his *Ausgemahlte Tafeln*, I. 1 pl.; III. 27. 1812-14.)  
 — **Hogg**, John. (*Hooker Jour. Bot.* I. 113-114. 1834.) [Historical.]  
 — **Hoffmann**, H[ermann]. (*Gartenfl.* XXV. 99-100, pl. 863. 1876.)  
 — The Carob Bean tree. (*Gard.* XIII. 424, 1 il. 1878.)  
 — **Loret**, Victor. (*Soc. Bot. Lyon Ann.* XV. 40. 1868.) [Historical.]  
 — The Carob tree. (*Gard. & For.* III. 318, 1 il. 1890.)  
 — **Turner**, Fred[erick]. (*Agric. Gaz. N. S. Wales*, III. 235-240, pl. 16. 1892.)  
 — **Daveau**, J[ules]. *Le Palmier nain et le Caroubier en Portugal*. 7 pp. O. Montpellier, 1899.  
 — Morphology  
 — **Hoffmann**, J. F. Bijdrage ter verklaring van den normalen en abnormalen kruikvorm der bladen. (*Tijdschr. Natuurk. Geschied. Phys.* VII. 318-357, 1 pl. 1840.)  
 — **Pasquale**, G. A. Su di una anomalia della foglia del Carubo (*Ceratonia Siliqua*). (*Accad. Sci. Fis. Mat. Napoli Rendic.* XIII. 30-31. 1874.)  
 — **Heldreich**, Th[eodor] von. Beispiel von Heterophyllie, beobachtet bei *Ceratonia Siliqua*. (*Ges. Naturf. Freunde Berlin Sitzber.* 1882, pp. 113-115.)  
 — **Heckel**, Édouard. Sur la sexualité du *Ceratonia Siliqua* L. (*Soc. Bot. France Bull.* XXXIX. 354-359, 1 il. 1892.)  
 — **Heckel**, Édouard & **Schlagdenhauffen**, Fr. Sur la sexualité du Caroubier (*Ceratonia Siliqua* L.) et sur la composition chimique des gousses de cet arbre en Provence. 11 pp. 1 il. O. t-p-c. Paris, 1892. — *From: Répert. Pharm. Paris*, 1892.  
 — **Heckel**, Édouard. Sur un "*Ceratonia Siliqua* L." à fleurs uniquement hermaphrodites et à étamines sessiles (*Brachystémonea*). (*Assoc. Franç. Avanc. Sci. Compt. Rend.* XXI. (1892), pt. 2, pp. 460-463, 5 il. 1893.)  
 — **Solla**, R. F. Sopra alcune speciali cellule nel Carrubo. (*Soc. Bot. Ital. Bull.* 1893, pp. 121-124. — *Malpighia*, VII. 209-242, pl. 4. 1893.)  
 — **Solla**, R. F. Caso di poliembrionia nel Carrubo. (*Soc. Bot. Ital. Bull.* 1893, pp. 195-196.)

**CERCIDIUM (HOOPESIA)**

- Karsten**, H[ermann]. (*Bot. Jahrb.* VIII. 345-346. 1887.)  
**C. floridum**: **Gray**, Asa. (*In his Plantae Wrightianae*, I. 58-59. 1852.)  
 — **Sargent**, C. S. (*Gard. & For.* III. 332. 1890.) [Structure of wood.]  
**C. texanum**: **Gray**, Asa. (*In his Plantae Wrightianae*, I. 58. 1852.)

**Cercidium texanum**: **Buckley**, S. B. [*Hoopesia arborea*.] (*Acad. Nat. Sci. Philadelphia Proc.* 1861, p. 453. 1882. — See also 1862, p. 163; 1870, p. 137.)

**CERCIS**

- Schmidt**, Frans]. (*In his Oesterreichs allgemeine Baumsucht* . . . I. 21-22, pl. 20-21. 1792.)  
**Tausch**, I. F. (*Flora*, XXI. pt. 2, pp. 749-750. 1838.)  
**Wright**, S. G. The minute structure and development of the motile organ in the leaf of the Red Bud. (*Amer. Assoc. Adv. Sci. Proc.* XLII. (1893), p. 257. 1894.)  
**C. canadensis**: **Vogel**, B. C. (*In Trew, C. J. Plantae selectae* . . . suppl. p. 59, pl. 104. 1790.)  
 — **Guimpel**, Fr[iedrich], **Otto**, Fr[iedrich] & **Hayne**, F. G. (*In their Abbildungen der fremden* . . . Holzarten, p. 116, pl. 92. 1825.)  
 — **Robertson**, Cha[rles]. (*Bot. Gaz.* XV. 201-202. 1890.) [Ecological.]  
 — **Foerste**, A. F. (*Torr. Bot. Club Bull.* XX. 161, pl. 147. 1893.) [Physiological.]  
 — **Wright**, S. G. Leaf movement in *Cercis canadensis*. (*Bot. Gaz.* XIX. 215-224, il., pl. 19-20. 1894.)  
 — **Ramaley**, Francis. (*Minnesota Bot. Stud.* II. 73, pl. 2; II. 104-105, il. 9, pl. 8. [1899.]) [Morphological.]  
**C. chinensis**: **Bunge**, Alexander von. (*Acad. Sci. St. Petersb. Mém. Sav. Étr.* II. 95. 1835.)  
 — **Planchon**, J. E. *Cercis japonica*, *Cercis du Japon*. (*Flore Serr.* VIII. 269-270, pl. 849. 1852-53.)  
 — **Ito**, Tokutaro. [*Cercis canadensis* var. *chinensis*.] (*Bot. Mag. Tokyo*, XIV. pt. 2, p. 149. 1900.)  
**C. occidentalis**: **Gray**, A[sa]. (*Boston Soc. Nat. Hist. Jour.* VI. 177-178. 1857.)  
 — **Torrey**, John. (*In UNITED STATES exploring expedition during* . . . 1838-42 . . . XVII. Botany, p. 283, pl. 3. 1874.)  
**C. racemosa**: **Oliver**, D[aniel]. *Cercis racemosa* Oliv. (*Hooker's Ic. Plant.* XIX. pl. 1894. 1899.)  
**C. Siliquastrum**: **Sims**, John. *Cercis Siliquastrum*. (*Bot. Mag.* XXVIII. pl. 1138. 1808.)  
 — **Mirbel**, [C. F. B.] de. (*Ann. Sci. Nat.* XVII. 317-318, pl. 16. 1829.) [Anatomical.]  
 — **Hogg**, John. (*Hooker Jour. Bot.* I. 114. 1834.) [Historical.]  
 — **Jongkindt-Coninck**, A. M. C. Die *Cercis Siliquastrum* im Botanischen Garten zu Leyden (Holland). (*Deutsch. Mag. Gart. Blumenk.* 1874, pp. 238-239.)  
**Prunet**, A[dolphe]. (*Ann. Sci. Nat. Bot. ser. 7, XIII.* 373, pl. 5. 1891.) [Anatomical.]  
**C. texensis**: **Sargent**, C. S. (*Gard. & For.* IV. 448. 1891.)  
 — **Greene**, E. L. The specific name of the Texan *Cercis*. (*Gard. & For.* IV. 562-563. 1891.)

**CHADSIA**

**Bojer**, W[enzel]. [*Chadsia flammea*, *C. versicolor*.] (*Soc. Hist. Nat. Maurice Rap.* XIII. 52-54. 1842. — *Ann. Sci. Nat. Bot. ser. 2, XX.* 104-106. 1843.)

**CHAETOCALYX (PLANARIUM)**

**Bentham**, George. [*Planarium latisiliquum*.] (*In his Botany of the voyage of* . . . Sulphur, pp. 81-82, pl. 30. 1844-46.)

**CHORIZEMA (CHOROSEMA; DILLWYNIA spec., PUL-TENAEA spec.)**

- Lemaire**, Ch[arles]. Etymologie du genre *Chorozema*. (*Rev. Hort.* 1861, p. 351.)  
**Boncence**, F. Etymologie du genre *Chorozema*. (*Rev. Hort.* 1861, pp. 368-369.)  
**C. angustifolium**: **Lindley**, John. *Dillwynia glycinifolia*. (*Bot. Reg.* XVIII. 1514, pl. 1832.)  
 — **Paxton**, Joseph. *Dillwynia glycinifolia*. (*Paxton's Mag. Bot.* IV. 99-100, pl. 1838.)  
**C. cordatum**: **Bentham**, G[eorge]. *Chorozema cordatum*. (*Mavnd's Bot.* II. 2 pp., pl. 89. [1838.])  
 — **Knowles**, G. B. & **Westcott**, Frederic. *Chorozema cordatum*. (*Floral Cab.* II. 17-18, pl. 50. 1838.)  
 — **Lindley**, John. *Chorozema cordatum*. (*Bot. Reg.* XXIV. 10, pl. 1838.)  
 — **Paxton**, Joseph. *Chorozema cordata*. (*Paxton's Mag. Bot.* V. 97-98, pl. 1838.)

- Chorizema cordatum**: Lem[aire, Charles]. Chorozème à feuilles en cœur. (*Hort. Univ.* II. 10-12, pl. 47. 1841.)  
 — [Loiseleur-Deslongchamps, J. L. A.] & Lem[aire, Charles]. (*In LOISELEUR-DESLONGCHAMPS, J. L. A. Herbar général de l'amateur . . . ser. 2, II. 2 pp., pl. 42. 1841.*)  
 — Chorozema flava. (*Gard. Mag. Bot.* [I.] 73, pl. 1850.)  
 — [Lemaire, Charles.] Chorozema flavum. (*Jard. Fleur.* I. 2 pp., pl. 13. 1851.)  
 — [Lemaire, Charles.] Chorizema superbum. (*Ill. Hort.* I. 2 pp., pl. 29. 1854.)
- C. Dicksonii**: G[raham, Robert]. Chorozema Dicksonii. (*Maudsl. Bot.* III. 2 pp., il., pl. 106. 1839.)  
 — Paxton, Joseph. Chorozema Dicksonii. (*Paxton's Mag. Bot.* VIII. 173-174, pl. 1841.)
- C. diversifolia**: Loddiges, Conrad & Sons. Chorizema rhombica. (*Loddiges' Bot. Cab.* XVII. pl. 1619. 1830.)  
 — Candolle, Alph[onse] de. — *In* CANDOLLE, A. P. de & Alph[onse] de. (*Soc. Phys. Hist. Nat. Genève Mém.* VII. 308-310, pl. 8. 1836.)  
 — Lindley, John. Chorozema spectabile. (*Bot. Reg.* XXVII. 45, pl. 1841.)  
 — Lindley, John. Chorozema (Euchorozema) spectabile. (*Bot. Reg.* XXVII. misc. notes, pp. 37-38. 1841.)  
 — Hooker, Sir W. J. Chorizema spectabile. (*Bot. Mag.* LXVIII. pl. 3903. 1842.)
- C. Henchmanni**: L[indley, John]. Chorizema Henchmanni. (*Bot. Reg.* XII. 986, pl. 1826.)  
 — Loddiges, Conrad & Sons. Chorizema Henchmanni. (*Loddiges' Bot. Cab.* XIII. pl. 1233. 1827.)  
 — Paxton, Joseph. Chorizema Henchmanni. (*Paxton's Mag. Bot.* II. 171, pl. 1836.)  
 — Hooker, Sir W. J. Chorizema Henchmanni. (*Bot. Mag.* LXIV. pl. 3607. 1837.)
- C. ilicifolium**: La Billardière, [J. J. H. de]. (*In his Relation du voyage . . . de La Pérouse . . . I. 404-405; atlas, pl. 21. 1800.*)  
 — Andrews, Henry. Pultenaea nana. [1806.] (*Andrews Bot. Rep.* VII. pl. 434.)  
 — Sims, John. Chorizema nanum. (*Bot. Mag.* XXVI. pl. 1032. 1807.)  
 — Bonpland, Aimé. (*In his Description des plantes rares cultivées à Malmaison . . . pp. 88-89, pl. 35. 1813.*)  
 — Loiseleur-Deslongchamps, J. L. A. (*In his Herbar général . . . II. 87, pl. 1817.*)  
 — Reichenbach, H. G. L. [Chorizema nana.] (*In his Magazin der ästhetischen Botanik . . . I. 4 pp., pl. 11. 1822-23.*)  
 — Loddiges, Conrad & Sons. Chorizema nana. (*Loddiges' Bot. Cab.* XI. pl. 1002. 1825.)  
 — G[é]l, P. C. van. [Chorizema ilicifolia.] (*In his Sertum botanicum . . . 2 pp., 1 pl. 1828-32.*)  
 — Drapiez, [Auguste]. (*In his Herbar de l'amateur . . . II. 91, pl. 1829.*)  
 — Lindley, John. Chorozema triangulare. (*Bot. Reg.* XVIII. 1513, pl. 1832.)  
 — Reichenbach, H. G. L. [Chorizema ilicifolia.] (*In his Flora exotica . . . V. 18-19, pl. 1836.*)  
 — Paxton, Joseph. Chorozema triangulare. (*Paxton's Mag. Bot.* XIII. 73-74, pl. 1847.)  
 — Chorozema triangularis. (*Gard. Mag. Bot.* [I.] 73-74, pl. 1850.)  
 — [Lemaire, Charles.] Chorozema triangulare. (*Jard. Fleur.* I. 2 pp., pl. 27. 1851.)
- C. nervosum**: Moore, Thomas. Chorozema nervosum. (*Gard. Comp.* 1852, pp. 122-123, 1 pl.)  
 — [Lemaire, Charles.] Chorizema nervosum. (*Jard. Fleur.* IV. 2 pp., pl. 383. 1854.)
- C. rhombeum**: Reichenbach, H. G. L. (*In his Iconographia botanica exotica . . . pt. 3, p. 8, pl. 219. 1827-30.*)  
 — Lindley, John. Chorozema ovatum. (*Bot. Reg.* XVIII. 1528, pl. 1832.)  
 — Paxton, Joseph. Chorizema ovata. (*Paxton's Mag. Bot.* IV. 153-156, pl. 1838.)
- C. varium**: [Lemaire, Charles.] Chorozème à feuilles variables. (*Hort. Univ.* I. 229-231, pl. 29. 1839.)  
 — Lindley, John. Chorozema varium. (*Bot. Reg.* XXV. 49, pl., misc. notes, p. 45. 1839.)
- Chorizema varium**: Paxton, Joseph. Chorizema varium. (*Paxton's Mag. Bot.* VI. 175-176, pl. 1839.)  
 — Knowles, G. B. & Westcott, Frederic. Chorozema varium. (*Floral Cab.* III. 165-166, pl. 132. 1840.)  
 — [Loiseleur-Deslongchamps, J. L. A.] & Lem[aire, Charles]. (*In LOISELEUR-DESLONGCHAMPS, J. L. A. Herbar général de l'amateur . . . ser. 2, II. 2 pp., pl. 23; IV. 2 pp., pl. 9. 1841-44.*)  
 — Lindley, [John]. A note on Chorozema varium; a new greenhouse shrub from Swan River. (*Hort. Soc. Lond. Trans.* ser. 2, II. 478-479, pl. 12. 1842.)  
 — [Lemaire, Charles]. Chorizème à feuilles variables var. (*Hort. Univ.* IV. 291-293, pl. 1843.)
- CLADRASTIS** (MAACKIA; VIRGILIA spec.)
- Rafinesque-[Schmalz], C. S. On a new tree of Kentucky, forming a new genus Cladrastis fragrans. — Neophyton no. I. (*In "Cincinnati literary gazette." I. sq. Q. Cincinnati, 1824.* See p. 60.)  
 Ruprecht, F. J. [Maackia.] — *In* MAXIMOWICZ, C. J. & RUPRECHT, F. J. (*Acad. Sci. St. Pétersb. Bull. Phys.-Math.* XV. 143-144, 1 pl. 1867.)  
 S[argent], C. S. Cladrastis. (*Gard. & For.* VIII. 372. 1895.)
- C. amurensis**: Maximowicz, C. J. [Maackia amurensis]. (*Acad. Sci. St. Pétersb. Mém. Sav. Étr.* IX. 87, pl. 5. 1859.)  
 — Notice sur le Maackia amurensis Rupr. et Max. ou Maackia de l'Amour (Cladrastis amurensis Benth. et Hook.) nouvel arbre de pleine terre. (*Belg. Hort.* [XX.] 301-304, pl. [1870.]  
 — Maximowicz, C. J. [Cladrastis amurensis var. Buergeri]. (*Acad. Sci. St. Pétersb. Bull.* XVIII. 400. 1873. — *Acad. Sci. St. Pétersb. Mém. Biol.* IX. 72-73. 1877.)  
 — Hooker, Sir J. D. Cladrastis amurensis. (*Bot. Mag.* CVII. pl. 6551. 1881.)  
 — Zabel, H[einrich]. (*Gartenfl.* XXXVIII. 240. 1869.)  
 — Sargent, C. S. [Maackia amurensis]. (*Gard. & For.* VI. 163. 1893.)
- C. lutea**: Loiseleur-Deslongchamps, J. L. A. [Virgilia lutea]. (*In his Herbar général . . . III. 197, pl. 1819.*)  
 — Drapiez, [Auguste]. [Virgilia lutea.] (*In his Herbar de l'amateur . . . III. 198, pl. 1829.*)  
 — Pépin. Note sur la sève qui s'écoule des branches de Virgilia lutea pendant l'hiver. (*Rev. Bot.* ser. 3, I. 23-25. [1847.]  
 — Hartig, Th[eodor]. Das Bluten der Virgilea lutea. (*Allg. Forst. Jagd.-Zeit.* LIII. 75. 1877.)  
 — Hildebrand, F[riedrich]. [Cladrastis tinctoria.] (*Bot. Centr.* XIII. 210-211, il. 1863.) [Morphological.]  
 — Meehan, Thomas. Sugar in Cladrastis tinctoria. — Botanical notes. (*Acad. Nat. Sci. Philadelphia Proc.* 1884, p. 118. 1885.)  
 — Rhein, G. F. [Virgilia lutea.] (*In his Beiträge sur Anatomie der Caesalpiniaceen, pp. 8-9. 1868.*) [Anatomical.]  
 — Sargent, C. S. The Yellow-wood. (*Gard. & For.* I. 93, il. 17. 1868.)  
 — Douillot, H. [Virgilia lutea.] (*Ann. Sci. Nat. Bot.* ser. 7, X. 349, il. 17. 1869.) [Anatomical.]  
 — Sargent, C. S. (*Gard. & For.* II. 375; IV. 436. 1899-91.)  
 — Russell, W[illiam]. [Virgilia lutea.] (*Ann. Sci. Nat. Bot.* ser. 7, XV. 157-159, pl. 2. 1892.) [Morphological.]  
 — Waldron, C. B. & others. The flowering of the Virgilia. (*Gard. & For.* VI. 299. 1893.)
- C. sinensis**: Hemslay, W. B. (*Linn. Soc. Jour. Bot.* XXIX. 304. 1893.)
- C. Tashiroi**: Yatabe, Ryōkichi. (*Bot. Mag. Tokyo.* VI. 345-348, pl. 10. 1892.)
- CLIANTHUS**
- Paxton, Joseph. Clianthus puniceus. (*Paxton's Mag. Bot.* II. 169-170, pl. 1836.)  
 Hooker, Sir W. J. Clianthus puniceus. (*Bot. Mag.* LXIV. pl. 3584. 1837.)  
 Colenso, W[illiam]. On Clianthus puniceus Sol. (*New Zealand Inst. Trans.* XVIII. (1885), pp. 291-295. 1886.)
- CLITORIA** (NAUCHEA, NEUROCARPUM)
- Descourtils, J. T. Mémoire sur les Nauchées, genre nouveau dans la famille des Légumineuses. (*Soc. Linn. Paris Mém.* II. 3-14, pl. 1. 1823.)  
 Hooker, Sir W. J. & Arnott, G. A. W[alker]. [Neurocarpum multiflorum.] (*In their Botany of Capt. Beechey's voyage . . . p. 286. 1830-41.*)

- Bentham, George.** Synopsis of the genus *Clitoria*. (*Linn. Soc. Jour. Bot.* II. 33-44. 1858.)
- Rose, J. N.** (*Contrib. United States Nat. Herb.* V. no. 4, pp. 168-170. 1899.) [Species of Central America.]
- C. arborescens:** Meyer, Ernst. (*Leop.-Carol. Akad. Naturf. Verh.* XII. (IV.) pt. 2, pp. 810-811. 1825.)  
— **Hooker, Sir W. J.** *Clitoria?* arborescens. (*Bot. Mag.* LIX. pl. 3165. 1832.)
- C. brachystegia:** Bentham, George. (*In his Botany of the voyage of . . . Sulphur*, p. 84. 1844-46.)
- C. cajanifolia:** Presl, K. B. [*Neurocarpum cajanifolium*.] (*In his Symbolae botanicae . . . I.* 17, pl. 9. 1832.)
- C. capitata:** Richard, L. [C. M.]. (*Soc. Hist. Nat. Paris Actes*, I. pt. 1, p. 111. 1792.)
- C. heterophylla:** Ventenat, E. P. (*In his Choix de plantes . . . 2* pp., pl. 26. 1803.)
- C. mucronulata:** Bentham, George. (*Ann. Mag. Nat. Hist.* III. 435. 1839.)
- C. Ternatea:** Paxton, Joseph. *Clitoria Ternatea*. (*Paxton's Mag. Bot.* VII. 147-148, pl. 1840.)  
— **L[emaire], Charles.** Clitorie de Ternate. (*Hort. Univ.* IV. 361-366, pl. 1843.)  
— **[Loiseleur-Deslongchamps, J. L. A.] & Lemaire, Charles.** (*In LOISELEUR-DESLONGCHAMPS, J. L. A. Herbarier général de l'amateur . . . ser. 2, IV.* 8 pp., pl. 12. 1844.)  
— **Lubbock, John.** (*Linn. Soc. Jour. Bot.* XXII. 355, il. 27. 1837.) [Morphological.]

## COLUTEA

- Schmidt, F[rans].** (*In his Oesterreichs allgemeine Baumzucht . . . II.* 64-68, pl. 117-120. 1794.)
- Titius, S. C.** De aere in Coluteae leguminibus contento. Pro-lusio I. 8 pp. Q. Wittebergae, 1800. †
- Candolle, A. P. de.** (*In his Astragalogia . . . Ed. F<sup>a</sup>.* pp. 50-55. 1802. — [Another ed.] F<sup>a</sup>. pp. 40-44. 1802.)
- Alfeld, [Friedrich].** Ueber die Formen mehrerer Kulturpflanzen. (*Bot. Zeit.* XXV. 289-292. 1867.)
- C. abyssinica:** Kunth, K. [S.]. (*Index Sem. Hort. Berol.* [1846], p. 13. — *Ann. Sci. Nat. Bot.* ser. 3, VII. 188-189. 1847.)
- C. arborescens:** Curtis, William. *Colutea arborescens*. (*Bot. Mag.* III. pl. 81. 1790.)  
— **Roth, A. W.** [*Colutea hirsuta*.] (*In his Catalecta botanica . . . I.* 87. 1797.)  
— **Trécul, Aug[uste].** (*Ann. Sci. Nat. Bot.* ser. 4, X. 354, 372, pl. 12. 1858.) [Physiological.]  
— **Gris, Arthur.** (*Ann. Sci. Nat. Bot.* ser. 5, II. 66-67, pl. 8. 1864.) [Physiological.]  
— **Blantz, C.** (*Phys.-Oek. Ges. Königsberg Schrift.* VI. 79. 1865.)  
— **Vos, A[ndré] de.** (*Soc. Bot. Belg. Bull.* XI. 201-209. 1872.)  
— **Bender, C[arl].** Das Gas der Hülsen von *Colutea arborescens* L. (Blasenstrauch). (*Ann. Chem. Pharm.* CLXXVIII. 361-364. 1875.)  
— **Saint-Pierre, Camille & Magnien, Lucien.** Recherches sur les gaz contenus dans les fruits du Baguenaudier. (*Ann. Agron.* II. 588-592. 1876.) — [Extract.] (*Acad. Sci. Paris Compt. Rend.* LXXXIII. 490-491. 1876.)  
— **W[ittmack], L[udwig] & Müller, R.** Abnormität von *Colutea arborescens*. (*Gartenfl.* XXXVII. 187. 1883.)  
— **Loew, E[rnst].** (*Bot. Ver. Brandenb. Verh.* XXXI. Abh. p. 52. 1890.) [Ecological.]  
— **Freyn, J[osef].** [*Colutea arborescens* var. *melanotricha*.] (*Oesterr. Bot. Zeitschr.* XLIII. 414. 1893.)
- C. armata:** Lace, J. H. & Hamsley, W. B. (*Linn. Soc. Jour. Bot.* XXVIII. 322-323, pl. 39. 1891.)
- C. cilicica:** Koelne, E[mil]. Zwei neuer Gehölzarten und ein neuer Bastard. (*Deutsch. Dendr. Ges. Mitteil.* V. 48-50. 1896.)  
*Colutea longialata* (pp. 49-50).
- C. istria:** Delle, [A.] R. [*Colutea microphylla*.] (*Hort. Bot. Monspel. Sem.* 1847, p. 7.)  
— **Delle, A. R.** Hexades duae plantarum ex Indice seminum Horti regii botanici monspeliensis, anni 1847. 6 pp. O. n. t-p. [Monspeli, 1847.]  
*Colutea microphylla* (pp. 1-2).

- Colutea media:** Loiseleur-Deslongchamps, J. L. A. (*In his Herbarier général . . . VIII.* 524, pl. 1827.)  
— **Drapiez, A[uguste].** (*In his Herbarier de l'amateur . . . VII.* 484, pl. 1834.)
- C. nepalensis:** Sims, John. *Colutea nepalensis*. (*Bot. Mag.* LIII. pl. 2622. 1826.)  
— **Lindley, John.** *Colutea nepalensis*. (*Bot. Reg.* XX. 1727, pl. 1835.)
- C. orientalis:** Scopoli, J. A. [*Colutea humilis*.] (*In his Deliciae florae . . . insubricae . . . II.* 23-24, pl. 12. 1786.)  
— **Oavannes, A. J.** (*In his Icones et descriptiones . . . IV.* 4, pl. 307. 1797.)  
— **Roth, A. W.** (*In his Catalecta botanica . . . I.* 87. 1797.)
- C. uniflora:** Beck [von Mannagetta], G[ünther], Ritter. — **In STAFF, Otto.** (*Akad. Wiss. Wien Denkschr.* LI. pt. 2, p. 332. 1866.)

## COLVILLEA

- Hooker, Sir W. J.** *Colvillea racemosa*. (*Bot. Mag.* LXI. pl. 3325-3326. 1834.)

## COPAIFERA (COPAIBA; GUIBOURTIA)

- Desfontaines, [R. L.].** Observations sur le genre *Copaifera*; description de deux nouvelles espèces qui lui appartiennent. (*Mus. Hist. Nat. Paris Mém.* VII. 373-378, pl. 13-14. 1821.)
- Hayne, F. G.** Ueber die Gattung *Copaifera*. (*Linnaea*, I. 418-432. 1826.)
- Bennett, J. J.** Description of the Kobo-tree, a new genus of Leguminosae, collected by Dr. W. F. Daniell, F. L. S., in Sierra Leone. [Guibourtia.] (*Linn. Soc. Jour. Bot.* I. 149-151. 1857.)
- Baillon, H[enri].** Étude sur les *Copaifera*. (*Jour. Pharm. Chim. Paris*, ser. 4, XXV. 251-261. 1877.)  
— The genus *Copaifera*. (*Pharm. Jour.* ser. 3, VII. (1876-77), pp. 873-875. 1877.)
- Galletley, A.** (*Edinb. Bot. Soc. Trans.* XVII. 385-386. 1899.) [Structure of wood.]
- Guignard, Léon.** L'appareil sécréteur des *Copaifera*. (*Soc. Bot. France Bull.* XXXIX. 233-260, 13 il. 1892.) — [Extract.] (*Acad. Sci. Paris Compt. Rend.* CXV. 673-675. 1892.)
- Durand, Th[éophile] & De Wildeman, É[mile].** [*Copaiba Arnoldiana*.] (*Soc. Bot. Belg. Bull.* XXXIX. pt. 2, pp. 64-65. 1900.)
- C. elliptica:** Martius, K. F. P. von. (*Flora*, XX. pt. 2, Beibl. p. 127. 1837.)
- C. hemitomophylla:** Smith, J. D. (*Bot. Gaz.* XXVII. 332. 1899.)
- C. hymenaeifolia:** Moricand, Stefano. (*Soc. Phys. Hist. Nat. Genève Mém.* VI. 529-530, pl. 1. 1833.)
- C. mopane:** Schinz, Hans. (*Bot. Ver. Brandenb. Verh.* XXX. Abh. pp. 170-172. 1889.)
- C. officinalis:** Hanousek, T. F. Ueber den Samen von *Copaifera Jacquini* Desf. (*Copaifera officinalis* L.) — Mittheilungen aus dem Laboratorium der Waarensammlung in Krems, XIV. (*Allg. Oesterr. Apoth. Ver. Zeitschr.* XIX. 332-334, 342-344, 1 il. 1881.) — Reprinted: 5 pp. 1 il. O. n. t-p. [Wien, 1881.]  
— **Baillon, H[enri].** Développement et structure des feuilles du *Copaifera officinalis*. [1862.] (*Soc. Linn. Paris Bull.* I. 311-312. 1889.)  
— **Rhein, G. F.** Beiträge zur Anatomie der Caesalpiniaceen. (Diss.) [2] + 25 + [3] pp. O. Kiel, 1898.
- C. salikounda:** Heckel, Édouard & Schlagdenhaufen, Fr. Sur le *Copaifera Salikounda* Heckel, de l'Afrique tropicale et sur ses graines à coumarine (*Salikounda* des peuples Sousous) au point de vue botanique et chimique; comparaison avec la Fève de Tonka. (*Faculté Sci. Marseille Ann.* III. pt. 4, pp. 1-19, pl. 16. 1893.) — *Separate*.

## CORALLOSPARTIUM

- Armstrong, J. B.** On the genus *Corallospartium*. [*C. crassicaule*.] (*New Zealand Inst. Trans.* XIII. (1880), pp. 333-334. 1881.)

## CORONILLA (EMERUS)

- Schoels, Adolf.** [Emerus.] (*Flora*, XXVI. pt. 2, p. 443. 1843.)
- Borbás, Vince[nz] von.** A *Coronilla Emerus* és *emeroides* cserjék hazánkban. [*Coronilla Emerus* and *emeroides* in Hungary.] (*Erdész. Lap.* XXV. 329-332. 1896.)



- Coronilla buxifolia:** Hance, H. F. (*Ann. Sci. Nat. Bot.* ser. 4, XVIII. 219. 1862.)
- C. cappadocica:** Loddiges, Conrad & Sons. *Coronilla iberica.* (*Loddiges' Bot. Cab.* VIII. pl. 789. 1823.)
- C. emeroides:** [Salomon], [Carl]. *Coronilla emeroides* Boiss. et Sprunn. (*Gartenfl.* XXIV. 323-324, pl. 847. 1875.)
- **Borbás,** Vincens von. *Coronilla emeroides* Boiss. et Sprunn. (*Oesterr. Bot. Zeitschr.* XXXVI. 230-232. 1886.)
- **Hirc,** Dragutin. *Coronilla emeroides* Boiss. et Sprunn. (*Deutsch. Bot. Ges. Ber.* VI. 232-240. 1868.)
- C. Emerus:** Curtis, William. *Coronilla Emerus.* (*Bot. Mag.* XIII. pl. 445. 1799.)
- **Heimerl,** Anton. *Floristische Beiträge.* (*Zool.-Bot. Ges. Wien Verh.* XXXIV. (1884), pp. 95-104, pl. 4. 1885.)
- Coronilla Emerus* var. *austriaca* (pp. 97-99.)
- **Čelakovský,** Ladislav. [*Coronilla Emerus* var. *multiflora.*] (*Böhm. Ges. Wiss. Sitzer.* 1887, p. 536. 1888.)
- C. glauca:** Curtis, William. *Coronilla glauca.* (*Bot. Mag.* I. pl. 13. 1787.)
- C. juncea:** Loddiges, Conrad & Sons. *Coronilla juncea.* (*Loddiges' Bot. Cab.* III. pl. 235. 1818.)
- **L[indley], J[ohn].** *Coronilla juncea.* (*Bot. Reg.* X. 820, pl. 1824.)
- **Battandier,** [J.] A. [*Coronilla juncea* subsp. *Pomeli.*] (*Soc. Bot. France Bull.* XXXIII. 353. 1886.)
- C. minima:** Dufour, Léon. [*Coronilla Clusii.*] (*Ann. Gén. Sci. Phys.* VII. 307. 1820.)
- C. valentina:** Curtis, William. *Coronilla valentina.* (*Bot. Mag.* VI. pl. 185. 1793.)
- CORYNELLA** (CORYNITIS, TOXOTROPIS)
- Turczaninow,** Nicolai. [*Toxotropis Jaegeri.*] (*Soc. Nat. Moscou Bull.* XIX. pt. 2, pp. 506-507. 1846.) [= *C. polyantha.*]
- COURSETIA** (AESCHYNOMENE spec.)
- C. glandulosa:** Gray, A[sa]. (*Amer. Acad. Proc.* V. 156. 1862.)
- **Vasey,** George & **Rose,** J. N. (*Contrib. United States Nat. Herb.* I. no. 3, pp. 68, 88. 1890.)
- C. mexicana:** Watson, S[eren]. (*Amer. Acad. Proc.* XXI. 424. 1886.)
- C. microphylla:** Gray, A[sa]. (*Amer. Acad. Proc.* XVII. 201. 1882.)
- C. mollis:** Robinson, B. L. & **Greenman,** J. M. (*Amer. Acad. Proc.* XXIX. 384. 1894.)
- C. orbicularis:** Benth. [George]. *Coursetia orbicularis* Benth. (*Hooker's Ic. Plant.* XI. 52, pl. 1065. 1837-71.)
- C. virgata:** Cavanilles, A. J. [*Aeschynomene virgata.*] (*In his Icones et descriptiones* . . . III. 47-48, pl. 293. 1794.)
- CROTALARIA** (CHRYSOCALYX; ONONIS spec.)
- Schrank,** F[rans] von P[aula] von. (*Syll. Plant. Nov. Regensb.* II. 76-79. 1825-28.)
- Arnott,** [G. A.] **Walker-**. [*Chrysochalyx.*] (*Ann. Sci. Nat. Bot.* ser. 2, II. 236-237. 1834.)
- Bentham,** George. (*Ann. Mag. Nat. Hist.* III. 428-430. 1839.) [*South American species.*]
- Delle,** A. R. [*Crotalaria recta, C. fertilis.*] (*In FERRET, [A.] & GALINIER. Voyage en Abyssinie* . . . III. 121-123, pl. 10-11. 1847.)
- Franchet,** A[drien]. (*In his Sertum somalense*, pp. 24-28. 1882.)
- Baker,** J. G. (*Linn. Soc. Jour. Bot.* XXII. 463. 1887.) [*Species of Madagascar.*]
- [*Crotalaria.*] (*Kew Bull. Misc. Inform.* 1895, pp. 213-214.) [*Species of eastern Africa.*]
- [*Crotalaria.*] (*Kew Bull. Misc. Inform.* 1897, pp. 249-253.) [*Species of tropical Africa.*]
- C. agatiflora:** Schweinfurth, Georg. (*In his Vorläufige Aufzählung* . . . p. 13. 1892.)
- C. Brownei:** Reichenbach, H. G. L. (*In his Iconographia botanica exotica* . . . pt. 3, pp. 12-13, pl. 232. 1827-30.)
- C. capensis:** Jacquin, N. J. **Baron** von. (*In his Hortus botanicus vindobonensis* . . . III. 36-37, pl. 64. 1776.)
- **Dupont,** [A. E.]. [*Crotalaria arborescens.*] (*Arch. Bot.* II. 318, pl. 16. 1833.)
- **Dietrich,** D. N. F. (*In his Flora universalis* . . . Neue Folge . . . pl. 46. 1849-56.)
- Crotalaria Comanestiana:** Schweinfurth, G[eorg] & **Volkmans,** G[eorg]. (*In GHICA, N. D. Cinq mois au pays des Somalis*, pp. 203-204. 1896.)
- C. Cunninghamii:** Hooker, Sir W. J. *Crotalaria Cunninghamii* Br. (*Hooker's Ic. Plant.* IX. pl. 829. 1852.)
- **Hooker,** Sir J. D. *Crotalaria Cunninghamii.* (*Bot. Mag.* XCV. pl. 5770. 1869.)
- C. cytisifolia:** Hoffmannsegg, J. C. von. (*In his Nachtrag zu dem Preisverzeichnisse der Pflanzen im . . . Hoffmannseggischen Garten* . . . p. 25. 1842.)
- C. Descampsii:** Michell, M[arc]. — *In DURAND, [Théophile] & De Wildeman, É[mile]. (Soc. Bot. Belg. Bull. XXXVI. pt. 2, pp. 53-54. 1897.)*
- C. goodiaeformis:** Vatke, W[ilhelm]. (*Oesterr. Bot. Zeitschr.* XXIX. 220. 1879.)
- C. Grantii:** Oliver, [Daniel]. (*Linn. Soc. Trans.* XXIX. 52, pl. 26. 1875.)
- C. griquensis:** Bolus, Harry. (*Linn. Soc. Jour. Bot.* XXIV. 174-175. 1888.)
- C. Jamesii:** Oliver, [Daniel]. *Crotalaria Jamesii* Oliv. (*Hooker's Ic. Plant.* XVI. pl. 1530. 1838-87.)
- C. javanica:** Junghuhn, Franz. (*Tijdschr. Natuurl. Geschied. Phys.* VII. 303-304. 1840.)
- C. juncea:** Trew, C. J. (*In his Plantae selectae* . . . pp. 15-16, pl. 47. 1760-73.)
- **Miquel,** F. A. W. [*Crotalaria juncea* var. *linearifolia.*] (*Nederl. Inst. Verh. Eerste Kl. ser. 3, III. 7. 1850.*)
- C. lanata:** Beddome, R. H. (*Linn. Soc. Trans.* XXV. 214. 1868.)
- C. magnifolia:** Tenjore, Michele]. (*Hort. Reg. Neapol. Ind. Sem.* 1829, p. 16.)
- C. maypurensis:** Hooker, Sir W. J. & **Arnott,** G. A. **Walker-**. [*Crotalaria acapulcensis.*] (*In their Botany of Capt. Beechey's voyage* . . . pp. 414-415. 1830-41.)
- C. paniculata:** Martius, C. F. P. von. [*Ononis glutinosa.*] (*Akad. Wiss. München Denkschr.* VI. (1816-17), Math. Phys. Cl. pp. 154-155. 1820.)
- C. Paulina:** Schrank, F[rans] von P[aula] von. (*In his Plantae rarioris . . . Horti monacensis* . . . II. 88, pl. 88. 1819. — *Baier. Bot. Ges. Denkschr.* II. 62. 1822.)
- C. Pohliana:** Candolle, Alph[onse] de. — *In CANDOLLE, A. P. de & Alph[onse] de. (Soc. Phys. Hist. Nat. Genève Mém.* IX. 95-97. 1841.)
- C. pubera:** Schrank, F[rans] von P[aula] von. (*In his Plantae rarioris . . . Horti monacensis* . . . I. 14, pl. 14. 1819.)
- C. pulcherrima:** Andrews, Henry. *Crotalaria pulchra.* [1810.] (*Andrews Bot. Rep.* IX. pl. 601.)
- **Sims,** John. *Crotalaria pulcherrima.* (*Bot. Mag.* XLVI. pl. 2027. 1819.)
- C. pumila:** Hooker, Sir W. J. *Crotalaria dichotoma.* (*Bot. Mag.* LIV. pl. 2714. 1827.)
- C. purpurascens:** Nees von Esenbeck, C. G. & **Martius,** C. F. P. von. (*Leop.-Carol. Akad. Naturf. Verh.* XII. (IV.), pt. 1, pp. 26-27. 1824.)
- C. purpurea:** Ventenat, E. P. (*In his Jardin de la Malmaison*, II. 66, pl. 66. 1804.)
- **Ker,** J. B.] *Crotalaria purpurea.* (*Bot. Reg.* II. 128, pl. 1816.)
- **Sims,** John. *Crotalaria purpurea.* (*Bot. Mag.* XLIV. pl. 1913. 1817.)
- **Weinmann,** J. A. (*Syll. Plant. Nov. Regensb.* II. 173. 1825-28.)
- **Loiseleur-Dealongchamps,** J. L. A. (*In his Herbarium général . . . VIII. 572, pl. 1827.*)
- **Géel,** P. C. van. (*In his Sertum botanicum* . . . 2 pp., 1 pl. 1828-32.)
- **Nees von Esenbeck,** T. F. L. & **Sinning,** W[ilhelm]. (*In their Sammlung* . . . pp. 70-72, pl. 1831.)
- C. saharae:** Cosson, E[rnest]. (*In DUVEYRIER, Henri. Les Touâreg du nord*, suppl. pp. 33-34, pl. 30. 1864.)
- C. Saltiana:** Andrews, Henry. *Crotalaria Saltiana.* [1811.] (*Andrews Bot. Rep.* X. pl. 648.)
- C. senegalensis:** Delle, [A.] R. [*Crotalaria macilenta.*] (*In CAILLIAUD, Frédéric. Voyage à Méroé* . . . IV. 325-326, pl. 64. 1826-27.)

- Crotalaria striata:** Hooker, Sir W. J. *Crotalaria striata*. (*Bot. Mag.* LIX. pl. 3200. 1832.)
- C. Sturtii:** Brown, Robert]. (*In his Botanical appendix to Capt. Sturt's expedition* . . . pp. 7-8. [1849].)
- C. tetragona:** Andrews, Henry. *Crotalaria tetragona*. [1809.] (*Andrews Bot. Rep.* IX. pl. 593.)
- C. Thomsoni:** Oliver, D[aniel]. *Crotalaria Thomsoni* Oliv. (*Hooker's Ic. Plant.* XV. 73-74, pl. 1494. 1833-85.)  
— Oliver, Daniel. (*Linn. Soc. Jour. Bot.* XXI. 399. 1836.)
- C. trichotoma:** Bojer, W[enzel]. (*Ann. Sci. Nat. Bot.* ser. 2, IV. 265-266. 1835.)
- C. turgida:** Loiseleur-Deslongchamps, J. L. A. (*In his Herbar général* . . . IV. 238, pl. 1820.)  
— Drapiez, [Auguste]. (*In his Herbar de l'amateur* . . . VII. 497, pl. 1835.)
- C. undulata:** Lindley, John. *Crotalaria undulata*. (*Bot. Reg.* XXVI. misc. notes, p. 22. 1840.)
- C. verrucosa:** Miquel, F. A. W. [*Crotalaria paramaribensis*]. (*Ann. Mag. Nat. Hist.* XI. 14. 1843.)  
— Miquel, F. A. W. [*Crotalaria verrucosa* var. *puberula*]. (*Nederl. Inst. Verh. Eerste Kl.* ser. 3, III. 7. 1850.)
- C. vitellina:** [Ker, J. B.] *Crotalaria vitellina*. (*Bot. Reg.* (VI. 447, pl. 1820.)
- CRUDIA** (APALATOA, TOUCHIROA; PTEROCARPUS spec.)
- Hasakari,** J. K. [*Touchiroa bantamensis*]. (*Natuurk. Tijdschr. Ned. Indië*, X. 202. 1856.)
- C. acuminata:** Bentham, George. (*In his Botany of the voyage of* . . . Sulphur, p. 89. 1844-46.)
- C. Apalatoa:** König, Charles. [*Apalatoa spicata*]. (*Ann. Bot. König*, I. 358-359, pl. 7. 1806.)
- C. Blancot:** Rolfe, R. A. (*Linn. Soc. Jour. Bot.* XXI. 309. 1836.)
- C. parivoa:** Huber, J[acob]. (*Mus. Para. Bot.* II. 321, 1 pl. 1898.)
- C. Schreberi:** Richard, L. [C. M.]. [*Pterocarpus Apalatoa* [sic]]. (*Soc. Hist. Nat. Paris Actes*, I. pt. 1, p. 111. 1792.)
- C. senegalensis:** Oliver, D[aniel]. *Crudia senegalensis* Planch. (*Hooker's Ic. Plant.* XXIV. pl. 2378. 1895.)
- CRYPTOSEPALUM**
- Hoffmann,** O[tto]. [*Cryptosepalum mimosoides*]. (*Linnaea*, XLIII. 129-130. 1832.)
- CYCLOPIA** (IBBETSONIA; SOPHORA spec.)
- Ventenat,** E. P. (*In his Decas generum novorum* . . . pp. 8-9. 1808.)
- C. genistoides:** Roth, A. W. [*Sophora genistoides*]. (*In his Beyträge zur Botanik*, II. 14. 1783.)  
— Sims, John. *Ibbetsonia genistoides*. (*Bot. Mag.* XXXI. pl. 1259. 1810.)  
— Loddiges, Conrad & Sons. *Cyclopia genistoides*. (*Loddiges' Bot. Cab.* XII. pl. 1111. 1826.)
- C. subternata:** Candolle, Alph[onse] de. [*Cyclopia grandiflora*]. — *In* CANDOLLE, A. P. de & Alph[onse] de. (*Soc. Phys. Hist. Nat. Genève Mém.* IX. 103-105. 1841.)
- C. tenuifolia:** Lehmann, J. G. C. *Cyclopia tenuifolia*. — *Plantas quasdam novas in Horto hamburgensium botanico cultas descripsit*, III. (*Linnaea*, V. 373-374. 1830.)
- CYLISTA** (DOLICHOS spec.)
- Andrews,** Henry. *Dolichos hirtus*. [1807.] (*Andrews Bot. Rep.* VII. pl. 446.)
- Martius,** C. F. P. von. [*Cylista scariosa*]. (*Akad. Wiss. München Denkschr.* VI. (1816-17), Math. Phys. Cl. pp. 158-160, pl. C. 1820.)
- CYMBOSEPALUM**
- Baker,** J. G. [*Cymbosepalum Baroni*]. (*Kew Bull. Misc. Inform.* 1895, p. 103.)
- CYNOMETRA** (METROCYNIA)
- Linné,** Carl von. (*Soc. Sci. Upsal. Acta*, [II.] 78-79. 1746.)
- [Du Petit-Thouars,** A. A.] [*Metrocynia*]. (*In his Genera nova madagascariensis* . . . pp. 22-23. [1808].) — *Also in* ROEMER, J. J. *Collectanea* . . . p. 213. 1809.)
- Hua,** Henri. Les feuilles des *Caesalpiniees-Cynométrées*. (*Soc. Linn. Paris Bull.* new ser. VII. 55-56. [1898].)
- Raciborski,** [Maryjan]. (*Flora*, LXXXVII. 18, il. 8. 1900.) [Ecological.]
- Cynometra cauliflora:** Nooten, B. H. van. (*In her Fleurs, fruits* . . . de Java, 1 p., pl. [28]. 1863.)  
— S., A. O. *Owocach wyrastających z pnia*. [Fruit borne on trunks.] (*Wszecchwiat*, VIII. 209-210. 1889.)†
- C. grandiflora:** Gray, Asa. (*In his United States exploring expedition* . . . 1838-42 . . . Botany. Phanerogamia, I. 470-472; atlas, pl. 52. 1854-57.)
- C. Lyalli:** Baker, J. G. (*Kew Bull. Misc. Inform.* 1894, p. 344.)
- C. trinitensis:** Oliver, D[aniel]. *Cynometra trinitensis* Oliv. (*Hooker's Ic. Plant.* XXV. pl. 2443. 1896.)
- CYTISUS** (LEMBOTROPIS, SAROTHAMNUS, SPARTOCYTISUS, TELINE; GENISTA spec., SPARTIUM spec.)
- Taxonomy
- L'Héritier** [de Brutelle], C. L. (*In his Stirpes novae* . . . pp. 183-184. 1784-85.)
- Pourret,** [P. A.]. (*Acad. Sci. Toulouse Hist. Mém.* III. 317-318. 1788.)
- Schmidt,** [Franz]. (*In his Oesterreichs allgemeine Baum-sucht* . . . I. 23-28, pl. 22-30. 1792.)
- Hoffmannsegg,** J. C. von. (*In his Verzeichniss der Pflanzenkulturen* . . . Nachtrag II., pp. 28, 100-101. 1826.)
- Tausch,** I. F. (*Flora*, XII. pt. 2, pp. 649-650; XIII. pt. 1, pp. 241-242. 1829-30. — *Flora*, XXI. pt. 1, Beibl. p. 78; pt. 2, pp. 739-740, 745-746. 1838.)
- Boissier,** Edmond. [*Sarothamnus*]. (*In his Voyage botanique* . . . Espagne, II. 134-138, pl. 40-40<sup>a</sup>. 1839-45.)  
— [Cytisus]. (*In his Voyage botanique* . . . Espagne, II. 138. 1839-45.)
- Boissier,** E[dmund] & Reuter, G. [F.]. [*Sarothamnus gaditanus*, *S. eriocarpus*]. (*In their Diagnoses plantarum novarum hispanicarum* . . . p. 10. 1842.)
- Scheele,** Adolf. (*Flora*, XXVI. pt. 2, pp. 437-438. 1843.)
- Lang,** O. F. Ueber die Gattung *Cytisus*. (*Flora*, XXVI. pt. 2, pp. 769-771. 1843.)
- Koch,** K[arl]. (*Linnaea*, XIX. 61-62. 1847.) [Species of western Asia.]
- Companyo,** [J. L.]. Description de deux nouvelles plantes de la famille des Genistées, recueillies dans le département des Pyrénées-Orientales. [*Sarothamnus Carlierus*, *S. Jaubertus*]. (*Soc. Sci. Pyrén. Or. Bull.* VII. 313-320, pl. 6-7. 1848.)
- Willkomm,** H. M. [*Sarothamnus*]. (*Flora*, XXXIV. 616. 1851.)
- Grisebach,** [August] & Schenk, [August]. (*Arch. Naturgesch.* XVIII. pt. 1, pp. 292-293. 1852.)
- Willkomm,** H. M. [*Sarothamnus*]. (*Linnaea*, XXX. 95, 131. 1860.)
- Janka,** [Victor] von. (*Linnaea*, XXX. 563-564. 1860.)
- Kerner** [von Marilaun], A[nton], Ritter. Ueber botanische Nomenclatur im Allgemeinen und insbesondere über jene der *Cytisusträucher* aus der Gruppe *Tubocytisus* DC. (*Zool.-Bot. Ges. Wien Verh.* XIII. 327-338. 1863.) — Ueber die *Cytisus*-Arten der Gruppe *Tubocytisus* DC. [Extract.] (*Hamburg Gart. Blumenzeit.* XIX. 481-483. 1863.)
- Kitabel,** [Paul]. (*Linnaea*, XXXII. 607-612. 1863.)
- Kerner** [von Marilaun], A[nton], Ritter. (*Oesterr. Bot. Zeitschr.* XVIII. 347-350. 1868.)
- Olos,** [Dominique]. Des *Sarothamnus Carlierus* et *Jaubertus*. — De quelques recherches de synonymie, V. (*Soc. Bot. France Bull.* XIX. 88-89. 1872.)
- Schur,** Ferd[inand]. (*Naturf. Ver. Brünn Verh.* XV. (1876), pt. 2, pp. 167-169. 1877.)
- Borbás,** Vince[nz] von. (*In his Vasvármegye . . . flórája*, pp. 315-316. 1887-88.)
- Simonkai,** Lajos. Magyarország és környékének *Zanótjai*. *Cytisi Hungariae terrarumque finitimarum*. (*Magy. Tud. Akad. Math. Term. Köz.* XXII. 353-382. 1888.)
- Terracciano,** Nicola. 1890. — See vol. I. 429: PHYTOGRAPHY. ITALY.
- Degen,** Arpad von. (*Oesterr. Bot. Zeitschr.* XLIII. 422-424; XLIV. 216. 1893-94.)
- Briquet,** John. Études sur les *Cytises* des Alpes maritimes. 11+202+2 pp. 3 tab. O. Genève, 1894.
- Blocki,** Br[onislaw]. Zwei neue *Cytisus*-Arten (sect. *Tubocytisus*) aus Ostgalizien. [C. *Kernerii*, C. *podolicus*]. (*Oesterr. Bot. Zeitschr.* XLV. 303-304. 1895. — *Allg. Bot. Zeitschr.* I. 137-138. 1895.)
- Fau,** Carlos. (*Soc. Españ. Hist. Nat. Anal.* XXV. Act. pp. 129-130. 1896.)

**Baldacci**, A[ntonio]. (*Nuov. Giorn. Bot. Ital.* ser. 2, VI. 152-153. 1899.)

Morphology and Physiology

**Baumhauer**, E. H. von. 1845. — See vol. I. 152: PHYSIOLOGY. PLANT CONSTITUENTS.

**Schlechtendal**, D. F. L. von. (*Bot. Zeit.* XIV. 733-734. 1856.) [Teratological.]

**Husemann**, August. Ueber das Cytisin, ein neues Alkaloid im Genus Cytisus. (*Naturf. Ges. Graubünd. Jahresber.* new ser. XIV. (1868-69), pp. 197-219. 1869.)

**Kerner** [von Marilaun], A[nton], Ritter. Die Abhängigkeit der Pflanzengestalt von Klima und Boden; ein Beitrag zur Lehre von der Entstehung und Verbreitung der Arten, gestützt auf die Verwandtschaftsverhältnisse, geographische Verbreitung und Geschichte der Cytisusarten aus dem Stamme Tubocytisus D. C. 48 pp. 2 pl. sq. Q. [Innsbruck, 1869.] — From: "Ges. Deutsch. Naturf. Aerzte Festschrift zu Ehren der 43. Versammlung."

**Vries**, Hugo de. 1875. — See vol. I. 239: ECOLOGY. REPRODUCTIVE INTERRELATIONS. EUROPE.

**Guérin**, [Paul]. Recherches sur la localisation de l'anagryne et de la cytosine. (*Soc. Bot. France Bull.* XLII. 428-432. 1895.)

**Borbás**, Vince[ns] von. A Zanótbokor virágszine kapcsolathán az évszakkal. [The color of the flowers of Cytisus in relation to the season.] (*Természet. Közl. Pótfüz.* 1898, pp. 158-164.)

Miscellaneous

**Switzer**, Stephen. A dissertation on the true Cythisus of the ancients . . . 22+79 pp. D. London, 1731.

**Thiébaud de Berneaud**, [Arsenne]. Recherches sur les plantes connues des anciens sous le nom de Cytise. (*Jour. Bot. Appl.* IV. 51-59. 1814.)

**Fée**, Antoine. Notice sur le Cytise des anciens. (*Bibl. Univ. Genève Sci. Arts*, XLIII. 316-320. 1830.) — Bemerkung über den Cytisus der Alten. (*Ann. Pharm.* I. 109-112. 1832.)

Enumeration of Species

**C. absinthioides**: **Janka**, V[ictor] von. (*Oesterr. Bot. Zeitschr.* XXII. 175-176. 1872.)

**C. aeolicus**: **Lindley**, John. Cytisus aeolicus. (*Bot. Reg.* XXII. 1902, pl. 1836.)

— **Don**, D[avid]. (*In* SWEET, R[obert]. British flower garden . . . ser. 2, IV. 2 pp., pl. 382. 1838.)

**C. albidus**: **Candolle**, A. P. de. (*In* his Catalogus plantarum Horti . . . monspeliensis, p. 101. 1813.)

**C. albus**: **Sims**, John. Cytisus leucanthus. (*Bot. Mag.* XXXV. pl. 1438. 1812.)

— **Roche**, Anton. [Cytisus leucanthus var. obscurus.] (*In* his Plantae banatus rariores . . . p. 50, pl. 13. 1828.)

— **Wolfner**, W[ilhelm]. Botanische Bemerkungen zur Flora Ungarns. (*Oesterr. Bot. Wochenbl.* VII. 392-393, 422-423. 1857.)

Cytisus banaticus (p. 393).

— **André**, Éd[ouard]. Cytisus schipkaensis. (*Rev. Hort.* 1900, pp. 8-9, il. 1.)

**C. ambiguus**: **Adamović**, Ludwig. Beiträge zur Flora von Südostserbien. (*Oesterr. Bot. Zeitschr.* XLII. 404-409. 1892. See p. 407.)

**C. Ardoini**: **Fournier**, [Eugène]. [Cytisus Ardoini.] (*Soc. Bot. France Bull.* XIII. 389-390. 1866.)

— **Rouy**, G[eorges]. (*Naturaliste*, III. 140-141. 1865-87.)

**C. austriacus**: **Preal**, J. S. & K. B. [Cytisus canescens.] (*In* their Deliciae pragenses . . . p. 229. 1822.)

— **Schur**, Ferd[inand]. Beiträge zur Flora von Wien. (*Oesterr. Bot. Zeitschr.* XI. 81-98. 1861.)

Cytisus austriacus virescens (p. 86).

**C. Balansae**: **Ball**, John. (*Jour. Bot.* XI. 303-304. 1873.)

**C. Bartolottae**: **Todaro**, Agostino. (*Linnaea*, XXIX. 743-744. 1858.)

**C. biflorus**: [**Ker**, J. B.] Cytisus biflorus. (*Bot. Reg.* IV. 308, pl. 1818.)

— **Kerner von Marilaun**, Anton, Ritter. (*In* his Schedae ad floram exsiccatam austro-hungaricam . . . pt. 3, pp. 8-9. 1884.)

**C. canariensis**: [**Ker**, J. B.] Genista canariensis. (*Bot. Reg.* III. 217, pl. 1817.)

**Cytisus canariensis**: **Loddiges**, Conrad & Sons. Genista canariensis. (*Loddiges' Bot. Cab.* XIII. pl. 1201. 1827.)

— **Delle**, [A.] R. [Genista rhodopnea.] (*Hort. Bot. Monspel. Sem.* 1836, p. 25.)

— **Grisbach**, [A. H. R.]. [Teline canariensis × stenopetala.] (*Hort. Acad. Gottingensis Ind. Sem.* 1877, p. 8.)

**C. candicans**: **Linnaeus**, Carl von. [Genista candicans.] (*In* his Centuria plantarum . . . pt. 1, p. 22. 1755.)

— **Kunze**, Gustav. [Genista eriocarpa.] (*Flora*, XXIX. 737-738. 1846.)

— **Willkomm**, Moritz. [Cytisus candicans var.] (*Bot. Zeit.* V. 427. 1847.)

— **Peres Lara**, J. M. [Cytisus candicans β Kunzeanus.] (*Soc. Españ. Hist. Nat. Anal.* XXI. 273-274. 1892.)

— **Vries**, Hugo de. 1899. — See vol. I. 144: TERATOLOGY.

**C. capitatus**: **Loddiges**, Conrad & Sons. Cytisus capitatus. (*Loddiges' Bot. Cab.* V. pl. 497. 1820.)

— **Heuser**, [Paul]. (*Oesterr. Bot. Zeitschr.* IX. 254. 1859.)

— **Brittinger**, Christian. [Cytisus capitatus var.] (*Zool.-Bot. Ges. Wien Verh.* XII. 1129. 1862.)

— **Hilberer**, Jules. Cytisus capitatus L. [sa présence constatée entre Porrentruy et Bressancourt.] (*Ram. Sapin*, XX. 30, 1 il. 1886.)

**C. catalaunicus**: **Webb**, P. B. De nova specie generis Sarothamni. [Sarothamnus catalaunicus.] (*Ann. Sci. Nat. Bot.* ser. 3, IX. 63-64. 1848.)

**C. ciliatus**: **Simonkai**, Lajos. [Cytisus Haynaldi.] (*In* his Erdély edényes flórájának . . . pp. 173-174. 1896.)

**C. commutatus**: **Willkomm**, M[oritz]. [Sarothamnus commutatus.] (*Oesterr. Bot. Zeitschr.* XXXI. 105-107. 1881.)

**C. decumbens**: **Loddiges**, Conrad & Sons. Genista decumbens. (*Loddiges' Bot. Cab.* VIII. pl. 718. 1823.)

— **Thieles**, Armand. Note sur le Cytisus decumbens Walp., espèce nouvelle pour la flore de Belgique. (*Soc. Bot. Belg. Bull.* VII. 83-84. 1868.) — Reprinted: 2 pp. O. n. t-p. [Bruxelles, 1868.]

— **Tripet**, F[ritz]. [Nouvelle station du Genista Halleri (Reyn.) et de l'Iberis decipiens (Jord.)] (*Soc. Sci. Nat. Neuchâtel Bull.* XXII. (1893-94), p. 331. 1894.)

— **Briquet**, John. (*Labor. Bot. Gén. Genève Bull.* I. 50-53, pl. 2. 1896.)

— **Coste**, H[ippolyte] & **Soulié**, J[oseph]. [Genista pedunculata.] (*Soc. Bot. France Bull.* XLIV. apx. p. 95. 1897.)

**C. diffusus**: **Jacquin**, N. J. Baron von. [Spartium decumbens.] (*In* his Icones plantarum rariorum . . . III. 12, pl. 555. 1786-93.)

— **Wulfen**, F. X. [Genista humifusa.] (*In* JACQUIN, N. J. Baron von. Collectanea . . . II. 169-170. 1788.)

**C. drepanolobus**: **Post**, G. E. (*Linna. Soc. Jour. Bot.* XXIV. 424-425. 1888.)

**C. elongatus**: **Andrews**, Henry. Cytisus elongatus. [1817.] (*Andrews Bot. Rep.* X. pl. 632.)

— **Guimpel**, F[riedrich], **Otto**, F[riedrich] & **Hayne**, F. G. (*In* their Abbildungen der fremden . . . Holzarten, pp. 75-76, pl. 60. 1825.)

— **Jordan**, Alexis. (*Soc. Linn. Lyon Ann.* 1847-49, pp. 211-213. 1850.)

— **Pasquale**, G. A. & **Licopoli**, Gaetano. [Cytisus elongatus var. spinescens.] (*Accad. Sci. Fis. Mat. Napoli Atti*, V. no. 18, p. 17. 1873.)

**C. filipes**: **Lemaire**, Ch[arles]. Cytise à rameaux grêles. (*Hort. Univ.* V. 369-372, pl. 1844.)

— [**Loiseleur-Deslongchamps**, J. L. A.] & **Lemaire**, Ch[arles]. (*In* LOISELEUR-DESLONGCHAMPS, J. L. A. Herbiier général de l'amateur . . . ser. 2, IV. 3 pp., pl. 54. 1844.)

— **Masferrer y Arquimbau**, Ramon. (*Anal. Hist. Nat. Madrid*, X. 150. 1881.)

**C. genistoides**: **Regel**, Ed[uard] von. (*In* his Index seminum . . . Hortus . . . petropolitanus . . . 1858, pp. 51-52.)

**C. glabrescens**: **Zabel**, H[einrich]. Cytisus glabrescens Sartorelli. (*Deutsch. Garten-Zeit.* 1886, pp. 507-508, il. 109.)

**C. Hillebrandii**: **Christ**, H[ermann]. [Genista Hillebrandii.] (*Bot. Jahrb.* IX. 121. 1888.)

**C. hirsutus**: **Jacquin**, N. J. Baron von. (*In* his Observationum botanicarum . . . pars IV., pp. 11-12, pl. 96. 1771.)

- Cytisus hirsutus**: Schrank, Franz von Paula von. (*In his Eine Centurie botanischer Anmerkungen* . . . pp. 41–42. 1781.)
- Hedwig, R. A. Genauere, auf Zergliederungen beruhende, Beschreibung verschiedener Gewächse. (*Arch. Bot. Römer*, III. pt. 1, pp. 117–126. 1803. See p. 121.)
- Loddiges, Conrad & Sons. *Cytisus falcatus*. (*Loddiges' Bot. Cab. VI.* pl. 520. 1821.)
- Vest, L. [C.] von. *Cytisus virgatus*. (*Syll. Plant. Nov. Regnob. I.* 23–25. 1824.)
- Schulzer von Mueggenburg, Stephan, Kanitz, August & Knapp, J. A. [*Cytisus Kernerii* var.]. (*Zool.-Bot. Ges. Wien Verh. XVI.* 160. 1866.)
- Lindemann, Eduard von. [*Cytisus communis*]. (*Soc. Nat. Moscou Bull. XL.* pt. 1, p. 494. 1867.)
- Kerner von Marilaun, Anton, Ritter. [*Cytisus falcatus*]. (*In his Schedae ad floram exsiccata austro-hungaricam* . . . pt. 3, pp. 5–7. 1884.)
- Hooker, Sir J. D. *Cytisus hirsutus*. (*Bot. Mag. CXI.* pl. 6819. 1885.)
- Evers, Georg. [*Cytisus hirsutus* var. *pygmaeus*, var. *purpurascens*]. (*Zool.-Bot. Ges. Wien Verh. XLVI.* 55. 1896.)
- Preissmann, Ernest. [*Cytisus falcatus*]. (*Naturw. Ver. Steiermark Mittheil.* 1896, pp. 173–175. 1897.)
- C. kewensis**: Bean, W. J. *Cytisus kewensis* (new hybr.). (*Gard. Chron. ser. 3, XIX.* 698. 1896.)
- C. leiocarpus**: Kerner [von Marilaun], Anton, Ritter. (*Oesterr. Bot. Zeitschr. XIII.* 90–91. 1863.)
- Simonkai, Lajos. [*Cytisus leiocarpus* var. *C. subleiocarpus*]. (*Termész. Füzet. IX.* 44. 1865.)
- Beck [von Mannagetta], Günther, Ritter. [*Cytisus ciliatus* var. *bosniacus*]. (*Naturh. Hofmus. Wien Ann. II.* 119. 1887.)
- Beck [von Mannagetta], Günther, Ritter. [*Cytisus bosniacus*]. (*Naturh. Hofmus. Wien Ann. XI.* 57–58. 1896.)
- C. maderensis**: Otto, Friedrich & Dietrich, Albert. Einiges über die Cultur der als Schmucksträucher zu benutzenden Genistee, nebst Beschreibung einer neuen Art, *Cytisus chrysobotrys* Fischer. (*Allg. Gartenzeit. V.* 121–123. 1837.)
- C. multiflorus**: Willdenow, K. L. [*Spartium dispernum*]. (*Mag. Bot. Zürich, IV.* pt. 11, pp. 35–36, pl. 2. 1790.)
- Zorn, Johannes. [*Spartium dispernum*]. (*In his Auswahl schöner . . . Gewächse*, [IV.] 41, pl. 172. 1796.)
- Loddiges, Conrad & Sons. *Spartium multiflorum incarnatum*. (*Loddiges' Bot. Cab. XI.* pl. 1052. 1826.)
- Lindley, John. *Cytisus multiflorus*. (*Bot. Reg. XIV.* 1191, pl. 1828.)
- Willkomm, Moritz. [*Cytisus lusitanicus*]. (*Oesterr. Bot. Zeitschr. XLI.* 85–86. 1891.)
- C. Nejeffii**: Urumoff, J. K. (*Oesterr. Bot. Zeitschr. XLIX.* 54–55. 1899.)
- C. nigricans**: Loddiges, Conrad & Sons. *Cytisus nigricans*. (*Loddiges' Bot. Cab. VI.* pl. 570. 1821.)
- Lindley, John. *Cytisus nigricans*. (*Bot. Reg. X.* 802, pl. 1824.)
- Lindemann, Eduard von. [*Cytisus unibracteatus*]. (*Soc. Nat. Moscou Bull. XXIII.* pt. 2, pp. 471–472. 1850.)
- Pantocsek, Josef. [*Cytisus nigricans* var. *mediterraneus*]. (*Oesterr. Bot. Zeitschr. XXIII.* 5. 1873. — *Ver. Naturk. Presburg Verh. new ser. II.* (1871–72), p. 123. 1874.)
- Carrière, E. A. *Lembotropis nigricans* Carlieri. (*Rev. Hort.* 1891, pp. 149–150, il. 39.)
- Morel, Francisque. [Double floraison d'une variété de *Cytisus nigricans*]. (*Soc. Bot. Lyon Bull. IX.* 69–70. 1891.)
- C. osmarensis**: Cosson, Ernest. [*Genista osmarensis*]. (*Soc. Bot. France Bull. XX.* 245–246. 1873.)
- C. patens**: Cavanilles, A. J. [*Spartium patens*]. (*In his Icones et descriptiones* . . . II. 58–59, pl. 176. 1793.)
- C. pentagonus**: DeLille, [A.] R. (*Hort. Bot. Monspel. Sem.* 1836, p. 23.)
- C. procumbens**: Lindley, John. *Genista procumbens*. (*Bot. Reg. XIV.* 1150, pl. 1823.)
- Janka, Victor von. Neue Synonyme zur Flora Europa's. [*Cytisus myrtifolius*]. (*Oesterr. Bot. Zeitschr. XVI.* 245. 1866.)
- C. proliferus**: Ventenat, E. P. (*In his Description des plantes nouvelles* . . . jardin de J. M. Cels, f. 13, pl. 13. 1800.)
- Cytisus proliferus**: [Ker, J. B.] *Cytisus proliferus*. (*Bot. Reg. II.* 121, pl. 1816.)
- Sims, John. *Cytisus proliferus*. (*Bot. Mag. XLIV.* pl. 1908. 1817.)
- Loddiges, Conrad & Sons. *Cytisus proliferus*. (*Loddiges' Bot. Cab. VIII.* pl. 761. 1823.)
- Ohrist, Hermann. (*Bot. Jahrb. IX.* 120. 1888.)
- C. prostratus**: Chaboisseau, Theodore. Notes sur plusieurs espèces observées vivantes ou soumises à la culture. (*Soc. Bot. France Bull. X.* 289–301. 1863. See p. 291.)
- C. pseudo-Rochellii**: Simonkai, Lajos. (*In Kerner von Marilaun, Anton, Ritter. Schedae ad floram exsiccata austro-hungaricam* . . . pt. 8, p. 5. 1899.)
- C. purgans**: Loddiges, Conrad & Sons. *Spartium purgans*. (*Loddiges' Bot. Cab. XII.* pl. 1117. 1826.)
- Zabel, Heinrich. *Cytisus purgans* Benth. et Hook. (*Deutsch. Garten-Zeit.* 1886, p. 447, il. 98.)
- Le Grand, Antoine. Observations critiques sur les *Fumaria media*, *Genista purgans*, *Ranunculus chaerophyllos*. (*Soc. Bot. France Bull. XXXIX.* 56–58. 1892.)
- Hooker, Sir J. D. *Cytisus purgans* Boiss. (*Bot. Mag. CXXIV.* pl. 7618. 1896.)
- C. purpureus**: Schneevogt, G. V. (*In his Icones plantarum rariorum* . . . f. 34, pl. 1793–[95].)
- Zorn, Johannes. [*In his Auswahl schöner . . . Gewächse*, [II.] 38, pl. 89. 1796.]
- Sims, John. *Cytisus purpureus*. (*Bot. Mag. XXIX.* pl. 1176. 1809.)
- Loddiges, Conrad & Sons. *Cytisus purpureus*. (*Loddiges' Bot. Cab. IX.* pl. 892. 1824.)
- Guimpel, Friedrich, Otto, Friedrich & Hayne, F. G. (*In their Abbildungen der fremden . . . Holzarten*, pp. 130–131, pl. 107. 1825.)
- Morris, Robert. (*In his Flora conspicua* . . . 2 pp., pl. 58. 1826.)
- Loiseleur-Deslongchamps, J. L. A. (*In his Herbar général* . . . VIII. 568, pl. 1827.)
- Drapiez, Auguste. (*In his Herbar de l'amateur* . . . VI. 445, pl. 1833.)
- Wydler, Heinrich. (*Flora, XL.* 148–149. 1857.) [Morphological.]
- Regel, Eduard von. [*Cytisus purpureus*  $\beta$  *villosus*]. (*In his Index seminum . . . Hortus . . . petropolitanus* . . . 1868, p. 92.)
- C. racemosus**: Rolfe, R. A. *Cytisus racemosus* and its allies. (*Gard. Chron. ser. 3, III.* 523; IV. 63–64, 163. 1888.)
- C. ratisbonensis**: Heuffel, Johann. [*Cytisus ratisbonensis* var. *virgatus*]. (*Zool.-Bot. Ges. Wien Verh. VI.* 86. 1866.)
- Woloszczak, Eustach. Ein für Galizien neuer *Cytisus* [*C. ruthenicus*]. (*Oesterr. Bot. Zeitschr. XXXVI.* 150–151. 1886.) — Reprinted: 2 pp. O. n. t-p. [Wien, 1886.]
- Borbás, Vince[nz] von. Régi nevű új *Cytisus* bokor. [A new *Cytisus* with an old name.] (*Erdész. Lap. XXVI.* 186. 1887.)
- C. scoparius**: Rafinesque-Schmalz, C. S. [*Spartium angulatum*]. (*In his Précis des découvertes et travaux somiologiques* . . . p. 37. 1814.)
- Rehnke, (Apotheker in Lippstadt). Ein weissblühendes *Sarothamnus*. [*Spartium scoparium*]. (*Flora, XXXIV.* 351–352, 542–543. 1851.)
- Stenhouse, John. 1851. — See vol. I. 158: PHYSIOLOGY. NUTRITION.
- Axelius, J. A. *Spartium scoparium* funnen inom Stockholmsfloras område. (*Bot. Notis.* 1853, p. 111.)
- Herbig, Franz. Bemerkungen über den bei Krakau wildwachsenden *Sarothamnus vulgaris* Wimmer. (*Zool.-Bot. Ges. Wien Verh. XI.* 399–402. 1861.) — Reprinted: 4 pp. O. [Wien, 1861.]
- Hildebrand, Friedrich. Abnorme Blüthe von *Sarothamnus scoparius*. — Ueber einige Fälle abnormer Blütenbildung, III. (*Bot. Zeit. XX.* 213, pl. 8. 1862.)
- Mills, E. J. On sparteine. (*Chem. Soc. London Jour. XV.* 1–8. 1862.)
- Lange, Johann. [*Sarothamnus Welwitschii*]. (*Naturh. For. Kjöbenhavn Vidensk. Meddel. ser. 2, VII.* 161. 1866.)
- Winkler, Adolf. Die Keimpflanze des *Sarothamnus vulgaris* Wimm. im Vergleiche mit der des *Ulex europaeus* L. (*Naturh. Ver. Preuss. Rheinl. Verh. XXXVII.* 157–160. 1880.)

- Cytisus scoparius**: Hoffmann, H[ermann]. *Sarothamnus vulgaris* als bodenanzeigende Pflanze. — Culturversuche über Variation. Anhang. (*Bot. Zeit.* XLI. 344–347. 1883.)
- Bachmann, E[wald]. Beschaffenheit und biologische Bedeutung des Arillus einiger Leguminosen, insbesondere des Besenginsters (*Sarothamnus scoparius* Koch). (*Deutsch. Bot. Ges. Ber.* III. 25–29, pl. 4. 1885.)
- Schach, von (Oberförster). Seltene Stärke der . . . Besenpflanze. (*Allg. Forst. Jagd-Zeit.* LXIV. 443. 1888.)
- Loew, E[rnst]. [*Sarothamnus vulgaris*.] (*Bot. Ver. Brandenb. Verh.* XXXI. Abh. p. 45. 1890.) [Ecological.]
- Zimmer, Karl. Phänologische Beobachtungen über das Aufblühen, erste Blüte, von *Spartium scoparium*. (Diss.) 37+[2] pp. map. O. Giessen, 1891.
- Focke, W. O. [*Sarothamnus vulgaris*.] (*Naturw. Ver. Bremen Abh.* XII. 429–432. 1893.) [Ecological.]
- Le Gendre, Ch[arles]. A propos de tératologie végétale. [*Sarothamnus scoparius*.] (*Monde Plant.* III. 252–254. 1893–94.)
- Guboni, G[iuseppe]. Sulla causa della fasciazione nello *Spartium junceum* L. e nel *Sarothamnus scoparius* Wim. (*Soc. Bot. Ital. Bull.* 1894, pp. 281–282.)
- C. sessilifolius**: Curtis, William. *Cytisus sessilifolius*. (*Bot. Mag.* VIII. pl. 255. 1794.)
- Massalongo, C[aro]. (*Nuov. Giorn. Bot. Ital.* ser. 2, I. 228. 1894.) [Teratological.]
- Saint-Lager, [Jean]. [*Cytisus sessilifolius*.] (*Soc. Bot. Lyon Ann.* XXIII. Compt. Rend. pp. 18–19. 1898.)
- C. smyrnaeus**: Velenovský, J[osef]. [*Cytisus danubialis*.] (*Böhm. Ges. Wiss. Sitzber.* 1890, pt. I, pp. 43–44.)
- C. Spachianus**: Hooker, Sir W. J. *Genista* (Teline) *Spachiana*. (*Bot. Mag.* LXXI. pl. 4195. 1845.)
- C. spinescens**: Terracciano, Nicola. [*Cytisus spinescens* var. *pollinensis*.] (*Ist. Bot. Roma Ann.* IV. (1889–90), p. 109. 1891.)
- C. subspinescens**: Gussone, [Giovanni] & Tenore, [Michele]. [*Cytisus apulus*.] (*Accad. Sci. Napoli Atti*, V. pt. 1, p. 444. 1843.)
- C. supinus**: Presl, C. B. [*Cytisus rufulus*, *C. villosus*.] (*In his Deliciae pragenses* . . . p. 36. 1822.)
- Wolfner, Wilhelm. Zwei neue Pflanzenarten aus Böhmen. (*Lotos Zeitschr. Nat.* IV. 176–177. 1854.) [*Cytisus repens*.]
- Wolfner, W[ilhelm]. Einige Worte über *Thesium carnosum* und *Cytisus repens* Wolfner. (*Oesterr. Bot. Zeitschr.* VIII. 96. 1858.)
- Loret, Henri. (*Soc. Bot. France Bull.* VI. 216. 1859.)
- Brittinger, Christian. [*Cytisus supinus* var. *collinus*.] (*Zool.-Bot. Ges. Wien Verh.* XII. 1129. 1862.)
- [Ardoine, Honoré]. [*Cytisus alpestris*.] 1867. — See vol. I. 413: PHYTOGRAPHY. FRANCE.
- Reissak, S[iegfried]. (*Oesterr. Bot. Zeitschr.* XX. 260. 1870.) [Physiological.]
- Kerner von Marilaun, Anton, Ritter. (*In his Schedae ad floram exsiccata austro-hungaricam* . . . pt. 3, pp. 3–5. 1884.)
- C. tribraeteolatus**: Webb, P. B. (*In his Otia hispanica* . . . p. 3, pl. 3. 1839.)
- C. triflorus**: Knowles, G. B. & Westcott, Frederic. *Cytisus triflorus*. (*Floral Cab.* III. 49–50, pl. 102. 1840.)
- Chabert, Alfred. [*Cytisus triflorus* var. *bidentatus*.] (*Soc. Bot. France Bull.* XXXVI. 21. 1889.)
- C. viscosus**: Hill, John. (*In his Twenty-five new plants* . . . p. 4, pl. 9. 1773.)
- DALBERGIA** (ECASTAPHYLLUM, ENDESPERMUM, HECASTOPHYLLUM, PODIOPETALUM, TRIPTOLEMAEA; PTEROCARPUS spec.)
- Trattinick, Leopold. (*In his Auswahl vorzüglich schöner . . . Gartenpflanzen* . . . I. 144–146, 3 pl. 1821.)
- Blume, C. L. [Endespermum.] (*In his Catalogus van eenige . . . gewassen* . . . Buitenzorg, pp. 24–25. 1823.)
- Hochstetter, C. F. [Podiopetalum.] (*Flora*, XXIV. pt. 2, pp. 657–658. 1841.)
- Hasskari, J. K. (*Flora*, XXV. pt. 2, Beibl. p. 53. 1842.) [Malayan species.]
- Dalzell, [N. A.]. (*Hooker's Jour. Bot. & Kew Gard. Misc.* II. 36–37. 1850.) [Indian species.]
- Miquel, F. A. W. [Hecastophyllum Benthamianum.] (*In his Stirpes surinamenses* . . . pp. 20–21, pl. 5. 1850.)
- Miquel, F. A. W. [Dalbergia.] (*In his Flora van Nederlandsch Indie*, I. pt. 1, pp. 126–134, pl. 3. 1855.)
- Galletley, A. On certain properties of Rosewood and some other hard woods. (*Edinb. Bot. Soc. Trans.* XVI. 371–378. 1886.)
- Baker, J. G. (*Linn. Soc. Jour. Bot.* XXI. 337–338; XXII. 466; XXV. 311–312. [1886–90.]) [Species of Madagascar.]
- Galletley, A. (*Edinb. Bot. Soc. Trans.* XVII. 381–382. 1889.) [Structure of wood.]
- D. brevicaudata**: Vatke, W[ilhelm]. (*Oesterr. Bot. Zeitschr.* XXVIII. 264. 1878.)
- D. Brownel**: Bergius, P. J. *Pterocarpus Ecastaphyllum*, en americanisk växt. (*Svensk. Vetensk. Akad. Handl.* XXX. 116–119, pl. 4. 1769.)
- Brunner, Samuel. [*Ecastaphyllum Brownel*.] (*Flora*, XXIII. pt. 1, Beibl. p. 61. 1840.)
- Miquel, F. A. W. [*Ecastaphyllum molle*.] (*Linnaea*, XIX. 437. 1847.)
- D. densa**: Benthams, [George]. (*Lond. Jour. Bot.* II. 217. 1843.)
- D. glomerata**: Hemsley, W. B. (*In his Diagnoses plantarum novarum . . . mexicanarum* . . . p. 8. 1878–80.)
- D. hupeana**: Hance, H. F. (*Jour. Bot.* XX. 5. 1882.)
- Oliver, D[aniel]. *Dalbergia hupeana* Hance. (*Hooker's Ic. Plant.* XX. pl. 1968. 1891.)
- D. lactea**: Vatke, W[ilhelm]. (*Oesterr. Bot. Zeitschr.* XXIX. 251. 1879.)
- D. lanceolaria**: Hasskari, J. K. [*Dalbergia arborea*.] (*Flora*, LI. 27. 1868.)
- D. laxiflora**: Micheli, M[arc]. — In DURAND, T[héophile] & DE WILDEMAN, E[mile]. (*Soc. Bot. Belg. Bull.* XXXVI. pt. 2, pp. 64–65, pl. 4. 1897.)
- D. Nelsii**: Schinz, Hans. (*Herb. Boissier Bull.* VI. 729–731. 1896.)
- D. paniculata**: Coppice shoots of *Dalbergia paniculata*. (*Ind. For.* XIV. 421–422. 1888.)
- D. retusa**: Hemsley, W. B. (*In his Diagnoses plantarum novarum . . . mexicanarum* . . . p. 8. 1878–80.)
- D. Sissoo**: Tenore, [Michele]. Sopra due piante leguminose coltivate nell'Orto botanico di Napoli. (*Accad. Sci. Napoli Rendic.* I. 409–411. 1842.)
- Tenore, Michele. [*Dalbergia pendula*.] (*Hort. Reg. Neapol. Ind. Sem.* 1842, p. 12. — Also in his Catalogo . . . Orto botanico di Napoli, p. 84. 1845.)
- D. spinosa**: Dalgado, D. G. *Dalbergia spinosa*. (*Bombay Nat. Hist. Soc. Jour.* VI. 264–265. 1891.)
- D. stenocarpa**: Kurz, Sulpiz. (*As. Soc. Bengal Jour.* XLIV. pt. 2, p. 205. 1875.)
- D. vacciniifolia**: Vatke, W[ilhelm]. (*Oesterr. Bot. Zeitschr.* XXVIII. 263–264. 1878.)
- D. variabilis**: Martius, K. F. P. von. [*Triptolemea montana*.] (*Flora*, XX. pt. 2, Beibl. p. 122. 1837.)
- D. Wattii**: Clarke, C. B. (*Linn. Soc. Jour. Bot.* XXV. 17–18, pl. 5. 1890.)
- DALEA** (ASAGRAEA, CARROA, PAROSELA, PETALOSTEMON; PSORALEA spec.)
- Ventenat, [E. P.]. Dissertation sur le genre Dalea. (*Soc. Hist. Nat. Paris Mém.* 1799, pp. 111–113.)
- Hooker, Sir W. J. & Arnott, G. A. W[alker-]. (*In their Botany of Capt. Beechey's voyage* . . . pp. 285–286. 1830–41.)
- Nees von Esenbeck, G. F. L. & Schauer, [J. K.]. (*Linnaea*, XX. 741–747. 1847.)
- Gray, Asa. (*In his Plantae Wrightianae* . . . I. 46–49; II. 37–41. 1852–53. — *Amer. Acad. Mem.* new ser. V. 314–316. 1855.)
- Presl, K. B. [Carroa.] (*In his Symbolae botanicae* . . . [II.] 25–26, pl. 71. [1853.])
- Bailon, H[enri]. Observations sur les Légumineuses-Papilionacées. [Asagraea.] (*Adansonia*, IX. 230–241. 1868–70.)
- Hemsley, W. B. (*In his Diagnoses plantarum novarum . . . mexicanarum* . . . pp. 6–7, 40. 1878–80.)
- Vail, A. M. Notes on Parosela, with descriptions of new species. (*Torr. Bot. Club Bull.* XXIV. 14–18. 1897.)
- D. amoena**: Watson, Sereno. (*Amer. Nat.* VII. 300. 1873.)

- Dalea Anthonyi:** Brandegee, T. S. (*Erythea*, VII. 2-3. 1899.)
- D. argentea:** Mart[us], K. F. P. von. (*Hort. Reg. Monac. Sem.* 1846, p. [4]. — *Linnaea*, XXIV. 173. 1851.)
- D. Berlandieri:** Gray, A[sa]. (*Amer. Acad. Proc.* V. 177. 1862.)
- D. californica:** Watson, S[ereno]. (*Amer. Acad. Proc.* XI. 132. 1876.)
- D. domingensis:** Coulter, J. M. [*Dalea domingensis* var. *paucifolia*.] (*Contrib. United States Nat. Herb.* I. no. 2, p. 34. 1890.)
- D. elegans:** Hooker, [Sir W. J.] & Arnott, [G. A. Walker-]. (*Bot. Misc.* III. 183. 1833.)
- D. Emoryi:** Torrey, John. (*Rep. Explor. Surv. Mississippi Pacif.* Oc. V. 360, pl. 2. 1856-[57].)
- D. eriophylla:** Watson, S[ereno]. (*Amer. Acad. Proc.* XVII. 340-341. 1882.)
- D. formosa:** Torrey, John. (*In* EMORY, W. H. Notes of a military reconnoissance from Fort Leavenworth in Missouri to San Diego in California . . . p. 138, pl. 1. 1848. — Issue 2, p. 139, pl. 1. 1848. — Issue 3, p. 184, pl. 1. 1848.)
- D. frutescens:** Gray, A[sa]. (*Boston Soc. Nat. Hist. Jour.* VI. 175-176. 1857.)
- D. lutea:** Ortega, C. G. [*Dalea ovalifolia*.] (*In* his Novarum, aut rariorum plantarum Horti . . . matritensis . . . decades, pp. 29-31, pl. 3. [1797]-1800.)
- D. macrostachya:** Moricand, Stefano. (*Soc. Phys. Hist. Nat. Genève Mém.* VI. 534-535, pl. 5. 1833.)
- D. megacarpa:** Watson, S[ereno]. (*Amer. Acad. Proc.* XX. 359-360. 1865.)
- D. mutabilis:** Bonpland, A[imé]. (*In* his Description des plantes rares cultivées à Malmaison . . . pp. 140-141, pl. 57. 1813.)
- Bonpland, A[imé]. [*Dalea bicolor*.] (*In* his Description des plantes rares cultivées à Malmaison . . . pp. 142-143, pl. 58. 1813.)
- Willdenow, K. L. [*Dalea bicolor*.] (*In* his Hortus berolinensis . . . 1 p., pl. 89. 1816.)
- Sims, John. *Dalea mutabilis*. (*Bot. Mag.* LI. pl. 2486. 1824.)
- D. neglecta:** Robinson, B. L. Miscellaneous notes and new species. — Contributions from the Gray herbarium of Harvard university, new ser. VI. (*Amer. Acad. Proc.* XXIX. 327-330. 1894. See p. 329.)
- D. parvifolia:** Hooker, Sir J. D. (*Linn. Soc. Trans.* XX. 225-226. 1861.)
- D. phymatodes:** Jacquin, N. J. [Baron von]. [*Psoralea phymatodes*.] (*In* his Icones plantarum rariorum, III. 13, pl. 563. 1788-93. — Also in his Collectanea . . . IV. 144-145. 1790.)
- D. polydenia:** Watson, Sereno. (*In* his Botany [of the fortieth parallel], p. 64, pl. 9. 1871.)
- D. pulchella:** Moricand, Stefano. (*Soc. Phys. Hist. Nat. Genève Mém.* VII. 249-250, pl. 7. 1836.)
- D. Purpusi:** Brandegee, T. S. (*Erythea*, VII. 2. 1899.)
- D. radicans:** Watson, S[ereno]. (*Amer. Acad. Proc.* XVII. 341. 1882.)
- D. Schottii:** Torrey, John. (*In* EMORY, W. H. Report on the United States and Mexican boundary survey . . . II. pt. 1, p. 53. 1859.)
- D. Seemannii:** Watson, S[ereno]. (*Amer. Acad. Proc.* XXII. 470-471. 1867.)
- D. spinosa:** Torrey, John. (*Rep. Explor. Surv. Mississippi Pacif.* Oc. VII. pt. 3, p. 9, pl. 3. 1857.)
- D. tenuicaulis:** Hooker, Sir J. D. (*Linn. Soc. Trans.* XX. 226. 1861.)
- D. thyrsoiflora:** Gray, A[sa]. (*Amer. Acad. Proc.* V. 177. 1862.)
- D. trifoliata:** Zuccarini, J. G. (*Akad. Wiss. München Abh. Math. Phys. Cl. I.* (1829-30), pp. 343-345. 1832. — *Flora*, XII. pt. 2, Beibl. pp. 69-70. 1832.)
- D. trochilina:** Brandegee, T. S. (*California Acad. Sci. Proc.* ser. 2, III. (1890-92), p. 220. 1893.)
- DALHOUSIEA**
- Moore, S. [Le M.]. [*Dalhousiea africana*.] (*Jour. Bot.* XVIII. p. 2. 1890.)
- DANIELLA**
- Oliver, D[aniel]. *Daniella thurifera* Benn: (*Hooker's Ic. Plant.* XXV. pl. 2406. 1896.)
- DAVIESIA**
- Smith, Sir J. E. (*Linn. Soc. Trans.* IV. 220. 1798.)
- Endlicher, Stephan. (*In* his *Stirpium australasicarum* . . . decades tres, pp. 10-12. 1838. — *Wien. Mus. Naturg. Ann.* II. 198-200. 1840.)
- Endlicher, Stephen & Fenzl, Eduard. (*In* their *Novarum stirpium decades*, pp. 48-50. 1839.)
- D. acicularis:** Sims, John. *Daviesia acicularis*. (*Bot. Mag.* LIII. pl. 2679. 1826.)
- Loddiges, Conrad & Sons. *Daviesia acicularis*. (*Loddiges' Bot. Cab.* XIII. pl. 1234. 1827.)
- D. alata:** [Kar, J. B.] *Daviesia alata*. (*Bot. Reg.* IX. 728, pl. 1823.)
- D. cordata:** Lindley, J[ohn]. *Daviesia cordata*. (*Bot. Reg.* XII. 1005, pl. 1826.)
- D. corymbosa:** Andrews, Henry. *Daviesia corymbosa*. [1810.] (*Andrews Bot. Rep.* IX. pl. 611.)
- Loddiges, Conrad & Sons. *Daviesia glauca*. (*Loddiges' Bot. Cab.* I. pl. 43. 1817.)
- Sims, John. *Daviesia mimosoides*. (*Bot. Mag.* XLV. pl. 1957. 1818.)
- Loddiges, Conrad & Sons. *Daviesia linearis*. (*Loddiges' Bot. Cab.* XVII. pl. 1615. 1830.)
- Hooker, [Sir] W. J. *Daviesia virgata*. (*Bot. Mag.* LIX. pl. 3196. 1832.)
- Endlicher, Stephan & Fenzl, Eduard. [*Daviesia macrophylla*.] (*In* their *Novarum stirpium decades*, p. 15. 1839.)
- Regel, Ed[uard] von]. [*Daviesia mimosoides*  $\beta$  *saligna*.] (*In* his Index seminum . . . Hortus petropolitanus . . . 1856, p. 39.)
- D. Croniniana:** Mueller, [Ferdinand], Baron von. (*Victor. Nat. X.* (1893-94), p. 194. 1894.)
- D. fillipes:** Bentham, George. (*In* MITCHELL, Sir T. L. Journal of an expedition into . . . Australia . . . p. 363. 1848.)
- D. incrassata:** Hooker, [Sir] W. J. *Daviesia physodes*. (*Bot. Mag.* LXXII. pl. 4244. 1846.)
- [Morren, Charles.] *Daviesia physodes* Cunn. (*Daviesie physode*). (*Soc. Agric. Bot. Gand Ann.* II. 327-328, pl. 82. [1846].)
- D. latifolia:** Andrews, Henry. *Daviesia latifolia*. [1811.] (*Andrews Bot. Rep.* X. pl. 638.)
- Sims, John. *Daviesia latifolia*. (*Bot. Mag.* XLII. pl. 1757. 1815.)
- Paxton, Joseph. *Daviesia* [sic] *latifolia*. (*Paxton's Mag. Bot.* IV. 223-224, pl. 1838.)
- D. recurvata:** Maiden, J. H. & Baker, R. T. (*Linn. Soc. N. S. Wales Proc.* ser. 2, X. (1895), pp. 582-583, pl. 50. 1896.)
- D. ulicina:** Andrews, Henry. *Daviesia ulicifolia*. [1808.] (*Andrews Bot. Rep.* V. pl. 304.)
- Loddiges, Conrad & Sons. *Daviesia ulicina*. (*Loddiges' Bot. Cab.* I. pl. 44. 1817.)
- Loddiges, Conrad & Sons. *Daviesia genistoides*. (*Loddiges' Bot. Cab.* XVI. pl. 1552. 1829.)
- Paxton, Joseph. *Daviesia ulicina*. (*Paxton's Mag. Bot.* IV. 29-30, pl. 1838.)
- D. Wyattiana:** Bailey, F. M. (*Linn. Soc. N. S. Wales Proc.* VI. 145-146. 1862.)
- DERRIS** (BRACHYPTERUM, DEGUELLIA; PONGAMIA spec.)
- Miquel, F. A. W. (*In* his *Flora van Nederlandsch Indie*, I. pt. 1, pp. 140-146, pl. 3. 1855.)
- D. bantamensis:** Treub, M[elchior]. (*Jard. Bot. Buitenzorg Ann.* III. 179-180, pl. 25. 1863.) [Anatomical.]
- D. canarensis:** Dalsell, [N. A.] [*Pongamia canarensis*.] (*Hooker's Jour. Bot. & Kew Gard. Misc.* II. 37. 1850.)
- D. elliptica:** Moritsi, A. [*Pongamia volubilis*.] (*In* his Systematisches Verzeichniss . . . Java . . . pp. 2-3. 1845-46.)
- D. Fordii:** Oliver, D[aniel]. *Derris Fordii* Oliv. (*Hooker's Ic. Plant.* XVIII. pl. 1771. 1867-86.)

**Derris polyphylla:** Baker, J. G. (*Linn. Soc. Jour. Bot.* XXV. 312. 1890.)  
**D. scandens:** Miquel, F. A. W. [*Brachypterum scandens.*] (*In his Flora van Nederlandsch Indie*, I. pt. 1, p. 138, pl. 3. 1855.)

**D. trifoliata:** Wight, [Robert]. [*Pongamia religiosa.*] (*Bot. Misc.* III. 301-302, pl. 41. 1833.)

#### DESMANTHUS (MIMOSA spec.)

**Medikus,** F. C. (*In his Theodora speciosa* . . . pp. 62-64. 1796.)

**Drake del Castillo,** E[manuel]. (*Soc. Linn. Paris Bull.* II. 1301. 1898.) [Species of Madagascar.]

**D. fruticosus:** Rose, J. N. (*Contrib. United States Nat. Herb.* I. no. 5, p. 131, pl. 13. 1892.)

**D. oligospermus:** Brandegee, T. S. (*California Acad. Sci. Proc.* ser. 2, III. (1890-92), p. 132. 1893.)

**D. paucifoliolatus:** Elliot, G. F. [cott-]. (*Linn. Soc. Jour. Bot.* XXIX. 14. 1893.)

**D. virgatus:** Jacquin, N. J. Baron von. [*Mimosa virgata.*] (*In his Hortus botanicus vindobonensis* . . . I. 34, pl. 80. 1770.)

— **Bertoloni,** A[ntonio]. [*Desmanthus strictus.*] (*In his Viridarii bononiensis vegetabilia* . . . p. 5. 1824.)

— **Sims,** John. *Desmanthus virgatus.* (*Bot. Mag.* LI. pl. 2454. 1824.)

#### DESMODIUM (CODORIOCALYX, OTOTROPIS; HEDYSARUM spec., RHYNCHOSIA spec.)

**Hasakari,** C[arl]. [*Codoriocalyx conicus.*] (*Hort. Amstelodam. Bot. Delect. Sem.* 1840, apx. p. [1].)

**Hemaley,** W. B. (*In his Diagnoses plantarum novarum* . . . mexicanarum . . . pp. 42-47. 1878-80.)

**Maximowicz,** C. J. (*Acad. Sci. St. Pétersb. Bull.* XXXI. 27-33. 1867. — *Acad. Sci. St. Pétersb. Mém. Biol.* XII. 437-445. 1868.) [Species of eastern Asia.]

**D. cuneatum:** Hooker, Sir W. J. & Arnott, G. A. Walker-. (*Bot. Misc.* III. 195. 1833.)

**D. floribundum:** [Nees von] E[senbeck, C. G.]. [*Ototropis sambuensis.*] (*Hort. Bot. Vratislav. Delect. Sem.* 1838, pp. [3-4].)

**D. grande:** Kurz, Sulpis. (*As. Soc. Bengal Jour.* XLIII. pt. 2, p. 184. 1874.)

**D. gyrans:** Kerner, J. S. [von]. Beobachtungen über die beweglichen Blätter der Süskleppflanze, *Hedysarum gyrans.* (Programm.) 32 pp. 1 pl. Q. Stuttgart, 1784. †  
 — **Jacquin,** N. J. [Baron von]. [*Hedysarum gyrans.*] (*In his Icones plantarum rariorum*, III. 13, pl. 565. 1796-93.)  
 — **Jacquin,** N. J. Baron von. (*In his Collectanea* . . . III. 181-182. 1789.)

— **Cels,** Silvestre, & Hallé. [Observations sur l'*Hedysarum gyrans.*] [1793.] (*Soc. Philom. Bull.* I. 67-69, pl. 6. 1791-99.)  
 — **Jacquin,** N. J. [Baron von]. [*Hedysarum gyrans.*] (*In his Fragmenta botanica* . . . p. 63, pl. 93. [1800]-09.)

**D. hondurense:** Smith, G. D. (*Bot. Gaz.* XX. 284-285. 1895.)

**D. incanum:** Lodebour, C. F. [*Hedysarum anoirocarpum.*] (*Hort. Acad. Dorpat Ind. Sem.* 1823, Suppl. p. 4.)

**D. Kersteni:** Hoffmann, O[tto]. (*Linnaea*, XLIII. 127. 1862.)

**D. latifolium:** [Ker, J. B.] *Hedysarum latifolium.* (*Bot. Reg.* V. 355, pl. 1819.)

**D. pendulum:** Mueller, Ferd[inand], Baron von. (*In his Contributions to the phytography of the New Hebrides* . . . pp. 9-10. [1874].)

**D. podocarpum:** Carrière, E. A. *Desmodium japonicum.* (*Rev. Hort.* 1876, p. 75.)

**D. scalpe:** Vahl, M[artin]. [*Hedysarum repandum.*] (*In his Symbolae botanicae* . . . II. 82. 1791.)

**D. scutatum:** Lem[aire], Ch[arles]. *Rhynchosia? albonitens.* (*Ill. Hort.* VIII. 4 pp., pl. 290. 1861. — *See also* XI. p. [2] of pl. 410.)

**D. tilliaefolium:** Hooker, [Sir] W. J. *Desmodium nutans.* (*Bot. Mag.* LV. pl. 2867. 1828.)

— **Costerus,** J. C. Twee vlaggen bij *Desmodium tilliaefolium.* (*Bot. Jaarb.* X. 132-134, 1 il. 1898.)

**Desmodium umbellatum:** Jacquin, N. J. Baron von. [*Hedysarum umbellatum.*] (*In his Plantarum rariorum Horti . . . schoenbrunnensis* . . . icones, III. 26-27, pl. 297. 1796.)

**D. uncinatum:** Jacquin, N. J. Baron von. [*Hedysarum uncinatum.*] (*In his Plantarum rariorum Horti . . . schoenbrunnensis* . . . icones, III. 27, pl. 298. 1796.)

**D. velutinum:** Treub, M[elchior]. (*Jard. Bot. Buitenzorg Ann.* III. 170, pl. 26. 1893.) [Anatomical.]

**D. wade:** Vandelli, Domingos. [*Hedysarum Wade.*] (*In his Fasciculus plantarum* . . . p. 17. 1771.)

#### DETARIUM

**Brunner,** Samuel. (*Flora*, XXIII. pt. 1, Beibl. pp. 57-60. 1840.)

**Heckel,** Édouard & Schlagdenhauffen, Fr. Sur les deux variétés de *Detarium senegalense* (Gmelin), à fruit comestible et à fruit amer, au point de vue botanique et chimique. (*Jour. Pharm. Chim. Paris*, ser. 5, XXI. 401-408, 472-478, 7 il. 1890.)

#### DEWEVREA

**Micheli,** M[arc]. [*Dewevrea bilabiata.*] — *In* DURAND, T[héophile] & DE WILDEMAN, E[mile]. (*Soc. Bot. Belg. Bull.* XXXVII. pt. 1, pp. 47-49. 1898. — *Also in* DE WILDEMAN, E[mile] & DURAND, T[héophile]. (*Mus. Congo Ann. Bot.* ser. 1, I. pt. 1, pp. 3-4, pl. 2. 1898.)

#### DIALIUM (AROUNA, CODARIUM)

**Brunner,** Samuel. (*Flora*, XXIII. pt. 1, Beibl. pp. 22-24; XXIII. pt. 2, Beibl. p. 55. 1840.)

**D. anomalum:** Webb, P. B. (*Hooker's Jour. Bot. & Kew Gard. Misc.* II. 347-348. 1850.)

**D. divaricatum:** Kunth, [C. S.]. [*Arouna guianensis.*] (*Akad. Wiss. Berlin Abh. Phys.* 1832, pp. 48-49, pl. 3. 1834.)

**D. Englerianum:** Henriques, J. A. (*Soc. Brot. Bot.* XVI. 48-49. 1899.)

**D. guineense:** Willdenow, K. L. *Dialium guineense*, eine neue afrikanische Pflanze. (*Arch. Bot. Römer*, I. pt. 1, pp. 30-32, pl. 6. 1796.)

— **Alfselius,** Adam & Elgenstierna, N. W. [*Codarium acutifolium*, *C. obtusifolium.*] (*In their Genera plantarum guineensium* . . . pp. 11-26, 1 pl. [1804].)

— **Kunth,** [C. S.]. [*Codarium nitidum.*] (*Akad. Wiss. Berlin Abh. Phys.* 1832, pp. 49-50, pl. 2. 1834.)

**D. indum:** Oudemans, A. C. Onderzoek omtrent de bladen van *Dialium indum.* (*Nederl. Maatsch. Bevoord. Nijverh. Tijdschr.* XLI. 314-316. 1878.)

— **Prain,** D[avid]. Kranji. (*Ind. For.* XXII. 460-461. 1896.)

#### DICHIROSTACHYS (CAILLIEA; ACACIA spec., DESMANTHUS spec.)

**Henriques,** J. A. (*Soc. Brot. Bot.* XVII. 63. 1900.) [Species of tropical Africa.]

**D. cinerea:** Schinz, Hans. [*Acacia cinerea.*] (*Bot. Ver. Brandenb. Verh.* XXX. Abh. p. 240. 1899.)

**D. myriophylla:** Baker, J. G. (*Linn. Soc. Jour. Bot.* XXV. 314. 1890.)

**D. nutans:** Bruce, James. (*In his Travels* . . . V. 34-35, 1 pl. 1790.)

— **Brunner,** Samuel. [*Desmanthus nutans.*] (*Flora*, XXIII. pt. 1, Beibl. pp. 54-55; pt. 2, Beibl. p. 56. 1840.)

**D. unijuga:** Baker, J. G. (*Linn. Soc. Jour. Bot.* XXII. 467. 1867.)

#### DIDELOTIA

**Baillon,** H[enri]. (*Adansonia*, V. 367-368, pl. 8. 1864-65.)

#### DILLWYNIA (DILLWINIA; EUTAXIA spec., PULTENAEA spec.)

**Endlicher,** Stephan & Fenzl, Eduard. (*In their Novarum stirpium decades*, pp. 13-14, 24. 1839.)

**D. cinerascens:** Loddiges, Conrad & Sons. *Dillwynia cinerascens.* (*Loddiges' Bot. Cab.* VI. pl. 527. 1821.)

— **Sims,** John. *Dillwynia cinerascens.* (*Bot. Mag.* XLVIII. pt. 2247. 1821.)

— **Hügel,** Carl, Freiherr von. [*Dillwynia laxiflora.*] (*In his Botanisches Archiv* . . . f. 9, 1 pl. 1837.)

**D. Drummondii:** Regel, E[duard] von. *Dillwynia Drummondii* H. Van Houtte. (*Gartenfl.* XII. 305, pl. 412. 1863.)

**Dillwynia Drummondii**: Regel, Ed[uard von]. (*In his Index seminum . . . Hortus . . . petropolitanus . . . 1864*, p. 23.)

**D. ericifolia**: Wendland, J. C. [*Pultenaea retorta.*] (*In his Hortus herrenhusanus*, pt. 2, p. 13, pl. 9. 1799.)

— Smith, Sir J. E. (*In his Exotic botany . . . I.* 47-48, pl. 25. 1804.)

— Loddiges, Conrad & Sons. *Dillwynia ericifolia.* (*Loddiges' Bot. Cab.* XIII. pl. 1277. 1827.)

— Paxton, Joseph. *Dillwynia speciosa.* (*Paxton's Mag. Bot.* VII. 27-28, pl. 1840.)

**D. floribunda**: Smith, Sir J. E. (*In his Exotic botany . . . I.* 49, pl. 26. 1804.)

— Sims, John. *Dillwynia ericifolia.* (*Bot. Mag.* XXXVII. pl. 1545. 1813.)

— Loddiges, Conrad & Sons. *Dillwynia floribunda.* (*Loddiges' Bot. Cab.* IV. pl. 305. 1819.)

— Trattinick, Leopold. (*In his Auswahl vorzüglich schöner . . . Gartenpflanzen . . . I.* 60-63, 1 pl. 1821.)

— Paxton, Joseph. *Dillwynia clavata.* (*Paxton's Mag. Bot.* XI. 5-6, pl. 1844.)

— Regel, Ed[uard von]. [*Dillwynia floribunda*  $\beta$  *bicolor.*] (*In his Index seminum . . . Hortus . . . petropolitanus . . . 1866*, pp. 107-108.)

**D. glaberrima**: Sims, John. *Dillwynia glaberrima.* (*Bot. Mag.* XXIV. pl. 944. 1806.)

— Loddiges, Conrad & Sons. *Dillwynia glaberrima.* (*Loddiges' Bot. Cab.* VI. pl. 582. 1821.)

**D. hispida**: [Lemaire, Charles.] *Dillwynia scabra.* (*Jard. Fleur.* III. 2 pp., pl. 296. 1863.)

**D. juniperina**: Loddiges, Conrad & Sons. *Dillwynia juniperina.* (*Loddiges' Bot. Cab.* V. pl. 401. 1820.)

**D. lanceolata**: Loiseleur-Deslongchamps, J. L. A. (*In his Herbar général . . . VIII.* 527, pl. 1827.)

— Drapiez, [Auguste]. (*In his Herbar de l'amateur . . . VII.* 478, pl. 1834.)

**D. parvifolia**: Sims, John. *Dillwynia parvifolia.* (*Bot. Mag.* XXXVII. pl. 1527. 1813.)

— Loddiges, Conrad & Sons. *Dillwynia parvifolia.* (*Loddiges' Bot. Cab.* VI. pl. 559. 1821.)

— G6el, P. C. van. (*In his Sertum botanicum . . . 2 pp.*, 1 pl. 1828-32.)

**D. patula**: [Dietrich, D. N. F.] [*Eutaxia patula.*] (*In his Flora universalis. Neue Serie*, p. [4], pl. 17. 1861.)

**D. pungens**: Loddiges, Conrad & Sons. *Dillwynia pungens.* (*Loddiges' Bot. Cab.* XVI. pl. 1502. 1829.)

— Paxton, Joseph. *Eutaxia pungens.* (*Paxton's Mag. Bot.* III. 245, pl. 1837.)

#### DIMORPHANDRA (MORA)

Schomburgk, Sir R. H. Description of the Mora tree. [*Mora excelsa.*] (*Linn. Soc. Trans.* XVIII. 207-211, pl. 16-17. 1841.)

Spittgerber, F. L. [*Mora conjugata.*] (*Tijdschr. Natuurl. Geschied. Phys.* IX. 109-110. 1842.)

Rolfe, [R. A.]. [*Dimorphandra megacarpa.*] (*Kew Bull. Misc. Inform.* 1894, p. 345.)

#### DIOCLEA (CREPIDOTROPIS; DOLICHOS spec.)

Sagot, P[aul]. Note sur la variation de la forme des graines dans les genres *Macana* et *Dioclea.* (*Soc. Bot. France Bull.* XXII. 292-295. 1875.)

**D. cassinoides**: Desfontaines, Réne. (*In his Catalogus plantarum Horti . . . parisiensis*, ed. 3, p. 410. 1829.)

**D. guianensis**: Duchassaing, Placide] & Walpers, [G. W.]. [*Dioclea panamensis.*] (*Flora*, XXXVI. 229-230. 1853.)

**D. lasiocarpa**: Walpers, G. W. [*Crepidotropis brasilinesis.*] (*Linnaea*, XIV. 296-297. 1840.)

**D. mollis**: Jacquin, N. J. Baron von. [*Dolichos mollis.*] (*In his Fragmenta botanica . . . p.* 60, pl. 88. [1800]-09.)

**D. rudolphoides**: Grisebach, A. [H. R.]. (*Amer. Acad. Mem.* new ser. VIII. pt. 1, p. 178. 1861.)

#### DIPHYSA

Peyritsch, Johann. [*Diphysa floribunda.*] (*Linnaea*, XXX. 78-79. 1860.)

Watson, S[ereno]. [*Diphysa suberosa.*] (*Amer. Acad. Proc.* XXII. 405. 1867.)

Rose, J. N. [*Diphysa racemosa.*] (*Contrib. United States Nat. Herb.* I. no. 4, p. 97, pl. 3. 1891.)

#### DIPTERYX (COUMAROUNA)

Martius, K. F. P. von. [*Dipteryx pteropus.*] (*Flora*, XX. pt. 2, Beibl. p. 127. 1837.)

Bentham, [George]. (*Hooker's Jour. Bot. & Kew Gard. Misc.* II. 234-235. 1850.)

[Hooker, Sir W. J.] Eboe Nut of the Mosquito Shore. [*Dipteryx oleifera.*] (*Hooker's Jour. Bot. & Kew Gard. Misc.* II. 249-250, pl. 7. 1850.)

#### DOLICHOS (DIPOGON; CLITORIA spec.)

Richard, L. [C. M.]. [*Dolichos scaber*, *D. virgatus.*] (*Soc. Hist. Nat. Paris Actes*, I. pt. 1, p. 111. 1792.)

Liebmann, F. [M.]. [*Dipogon glycinoides.*] (*Hort. Acad. Haun. Ind. Sem.* 1854, pp. 27-28. — *Ann. Sci. Nat. Bot.* ser. 4, II. 374-375. 1854.)

**D. acinaciformis**: Jacquin, N. J. [*Baron von.*] (*In his Icones plantarum rariorum*, III. 13, pl. 559. 1788-93.)

**D. axillaris**: Hooker, [Sir] W. J. *Clitoria viridiflora.* (*Hooker's Ic. Plant.* II. pl. 152. 1837.)

**D. Jacquinii**: Jacquin, N. J. [*Baron von.*] [*Dolichos lignosus.*] (*In his Fragmenta botanica . . . p.* 18. [1800]-09.)

**D. Lablab**: Jacquin, N. J. [*Baron von.*] [*Dolichos bengalensis.*] (*In his Hortus botanicus vindobonensis . . . II.* 57, pl. 124. 1772.)

— Smith, Sir J. E. [*Dolichos purpureus.*] (*In his Exotic botany . . . II.* 29, pl. 74. 1806.)

**D. lignosus**: Smith, Sir J. E. (*In his Spicilegium botanicum*, p. 19, pl. 21. 1791-92.)

— Schlechtendal, D. F. L. von. [*Dolichos rhynchosoides.*] (*Linnaea*, XXVII. 531-533. 1854.)

**D. malosanus**: Baker, [J. G.]. (*Kew Bull. Misc. Inform.* 1897, p. 262.)

**D. Oliveri**: Schweinfurth, Georg. (*Zool.-Bot. Ges. Wien Verh.* XVIII. 656-658. 1868.)

**D. Savii**: Montrouzier, [Xavier]. (*Acad. Sci. Lyon Mém. Sect. Sci.* ser. 2, X. 197-198. 1860.)

#### DREPANOCARPUS

Meyer, Ernst. [*Drepanocarpus microphyllus.*] (*Leop.-Carol. Akad. Naturf. Verh.* XII. (IV.), pt. 2, pp. 807-810. 1825.)

Martius, K. F. P. von. [*Drepanocarpus floridus.*] (*Flora*, XX. pt. 2, p. 118. 1837.)

Hemslay, W. B. [*Drepanocarpus mucronulatus.*] (*In his Diagnoses plantarum novarum . . . mexicanarum . . . p.* 8. 1878-80.)

#### DUPARQUETIA

Baillon, H[enri]. (*Adansonia*, VI. 189-193, pl. 4. 1865-66.)

#### EBENUS (ANTHYLLIS spec.)

Jaubert, [H. F.] comte de & Spach, Ed[uard]. Monographia generis *Ebenus.* (*Ann. Sci. Nat. Bot.* ser. 2, XIX. 149-164. 1843.)

**E. Armitagel**: Schweinfurth, G[eorg] & Ascherson, P[aul]. (*Herb. Boissier Bull.* I. 645. 1893.)

**E. cretica**: Sims, John. *Anthyllis cretica.* (*Bot. Mag.* XXVII. pl. 1092. 1808.)

— Loddiges, Conrad & Sons. *Anthyllis cretica.* (*Loddiges' Bot. Cab.* VI. pl. 597. 1821.)

— Loiseleur-Deslongchamps, J. L. A. (*In his Herbar général . . . VIII.* 514, pl. 1827.)

— Drapiez, [Auguste]. (*In his Herbar de l'amateur . . . II.* 139, pl. 1829.)

— Don, D[avid]. (*In SWEET, Robert.* British flower garden . . . ser. 2, III. 2 pp., pl. 260. 1835.)

#### ECHYROSPERMUM

Schott, H[einrich]. (*In NACHRICHTEN von den kaiserl. öster-reichischen Naturforschern in Brasilien . . . II.* Anh. p. 55. 1822.)

#### EMINIA

Taubert, Paul. *Eminia*, genus novum Papilionacearum. (*Deutsch. Bot. Ges. Ber.* IX. 28-32, pl. 2. 1891.)

#### ENTADA (ADENOPODIA, GIGALOBIMUM)

Scheffer, R. H. C. C. [*Entada Pursaetha*, *E. Rumphii.*] (*Naturk. Tijdschr. Ned. Indië*, XXXII. 412. 1873.)

Ridley, H. N. New species of *Entada* from Singapore and Borneo. [*Entada spiralis*, *E. borneensis.*] (*As. Soc. Bengal Jour.* LXVII. pt. 2, pp. 305-307. 1896.)



- Entada abyssinica:** Wahl, Carl von. (*Bibl. Bot.* VII. pt. 40, p. 20, pl. 5. 1897.) [Anatomical.]
- E. africana:** Brunner, Samuel. (*Flora*, XXIII. pt. 1, Beibl. pp. 65-66. 1840.)
- E. natalensis:** Presl, K. B. [*Adenopodia spicata.*] (*In his Epimelias botanicae*, pp. 206-207. 1849.)
- E. paranaguana:** Rodrigues, J. B. (*Vellozia*, I. (1887), pp. 20-21, pl. 7. 1888. — Ed. 2, I. (1885-88), pp. 18-19; III. pl. 7. 1891.)
- E. polystachya:** Ortger, Hermann. (*Bot. Zeit.* IX. 471-473, pl. 7. 1861.) [Structure of wood.]
- E. scandens:** Trécul, Auguste. [*Entada Pursaetha.*] (*Ann. Sci. Nat. Bot.* ser. 4, X. 324, pl. 10. 1858.) [Physiological.] — **Montrousier**, [Xavier]. [*Entada adenanthera.*] (*Acad. Sci. Lyon Mém. Sect. Sci.* ser. 2, X. 198. 1860.) — **Torell**, [Otto]. [Frukt af *Entada gigalobium* funnen vid Spetsbergen.] 1862. — See vol. I. 242: ECOLOGY. DRIFTWOOD. — **Syme**, George. *Entada scandens.* (*Gard. Chron.* ser. 2, XV. 430, il. 82. 1881.) [Morphological.] — **Hitchcock**, A. S. [*Gigalobium scandens.*] (*Missouri Bot. Gard. Rep.* IV. 82. 1893.) — **MacDougal**, D. T. A contribution to the physiology of tendrils. (*Torr. Bot. Club Bull.* XXV. 65-72, il. 1896.)
- E. sudanica:** Schweinfurth, Georg. (*In his Reliquiae Kotschyanae*, pp. 8-10, pl. 8-9. 1868.)
- ENTEROLOBIUM** (MIMOSA spec.)
- Jacquin**, N. J. Baron von. [*Mimosa cyclocarpa.*] (*In his Fragmenta botanica* . . . p. 30, pl. 34. [1800]-09.)
- Martius**, K. F. P. von. [*Enterolobium Timboiva.*] (*Flora*, XX. pt. 2, Beibl. p. 128. 1837.)
- Morong**, Thomas & Britton, N. L. [*Enterolobium contortisiliquum.*] (*New York Acad. Sci. Ann.* VII. 102-103. 1892-94.)
- EPERUA** (DIMORPHA, PARIVOA)
- E. falcata:** Johannson, Gustav. (*In his Beiträge zur Pharmacognosie einiger* . . . Rinden, pp. 23-27. 1891.) [Anatomical.]
- E. grandiflora:** Rudge, Edward. Description of a new species of *Dimorpha*. [*D. grandiflora.*] (*Linn. Soc. Trans.* IX. 179-181, pl. 20. 1808.) — **Kunth**, [C. S.]. [*Parivoa grandiflora.*] (*Akad. Wiss. Berlin Abh. Phys.* 1832, pp. 47-48, pl. 3. 1834.)
- E. Jenmani:** Oliver, Daniel. *Eperua Jenmani* Oliv. (*Hooker's Ic. Plant.* XX. pl. 1955. 1891.)
- EREMOSPARTON**
- Franchet**, Aldrien. [*Eremosparton turkestanum.*] (*Ann. Sci. Nat. Bot.* ser. 6, XV. 252-253. 1883.)
- Kuntze**, Otto. [*Eremospartum Schumanni.*] (*Hort. Petrop. Act. X.* pt. 1, pp. 184-185. 1887.)
- ERINACEA** (ANTHYLLIS spec.)
- Andrews**, Henry. *Anthyllis Erinacea.* [1796.] (*Andrews Bot. Rep.* I. pl. 15.)
- Sims**, John. *Anthyllis Erinacea.* (*Bot. Mag.* XVIII. pl. 676. 1803.)
- Loddiges**, Conrad & Sons. *Anthyllis Erinacea.* (*Loddiges' Bot. Cab.* IV. pl. 318. 1819.)
- Boissier**, Edmond. [*Erinacea pungens.*] (*In his Voyage botanique* . . . Espagne, II. 145. 1839-45.)
- ERIOSEMA** (GLYCINE spec., RHYNCHOSIA spec.)
- Baker**, E. G. (*Jour. Bot.* XXXVII. 432-433. 1899.) [South African species.]
- E. Bojeri:** Baker, J. G. (*Linn. Soc. Jour. Bot.* XX. 133-134. 1884.)
- E. cryptanthum:** Baker, [J. G.]. (*Kew Bull. Misc. Inform.* 1897, pp. 264-265.)
- E. erythrocarpum:** Beck [von Mannagetta], Günther, Ritter. [*In PAULITSCHKE, Philipp.* Harar . . . pp. 455-456, 1 pl. 1888.)
- E. flemingoides:** Oliver, [Daniel]. (*Linn. Soc. Trans.* XXIX. 62, pl. 34. 1875.)
- E. grandiflorum:** Hooker, [Sir] W. J. & Arnott, G. A. [Walker]. [*Rhynchosia grandiflora.*] (*In their Botany of Capt. Beechey's voyage* . . . p. 287, pl. 58. 1830-41.)
- Eriosema Gueinzii:** Dietrich, D. N. F. (*In his Flora universalis* . . . Neue Folge . . . pl. 72. 1849-56.)
- E. multiflorum:** Robinson, B. L. (*Amer. Acad. Proc.* XXIX. 316. 1894.)
- E. scioanum:** Avetta, Carlo. (*Nuov. Giorn. Bot. Ital.* XXI. 346. 1890.)
- E. violaceum:** Vahl, Martin. [*Glycine picta.*] (*In his Symbolae botanicae* . . . II. 81. 1791.)
- ERYTHRINA** (CHIROCALYX, DUCHASSAINGIA, MACROCYMBIUM, MICROPTERYX, STENOTROPIS)
- Taxonomy
- Willdenow**, C. L. [*Erythrina velutina, E. glauca, E. mitis.*] (*Ges. Naturf. Freunde Berlin Neu. Schrift.* III. 426-431. 1801.)
- Brotero**, Felix de Avellar. Descriptions of two new species of *Erythrina*. [*E. poianthes, E. secundiflora.*] (*Linn. Soc. Trans.* XIV. 342-352, pl. 10-12. 1825.)
- Reichenbach**, H. G. L. [*Erythrina caffra, E. Corallodendron.*] (*In his Flora exotica* . . . V. 16-17, 2 pl. 1836.)
- Walpers**, [W.] G. Zwei neue Pflanzen-Gattungen. [*Duchassaingia und Micropteryx.*] (*Allg. Gartenzeit.* XIX. 49-51. 1851.) — Noch ein Paar Worte über *Erythrina* L. (*Flora*, XXXVI. 145-151. 1853.) — [*Macrocybium.*] (*Flora*, XXXVI. 149-150. 1853.)
- Todaro**, Agostino. (*In his Nuovi generi e nuove specie di piante* . . . pp. 57-73. 1858.)
- Spruce**, Richard. 1859. — See vol. I. 340: PHYTOGRAPHY. PERU.
- Todaro**, Agostino. (*Ann. Sci. Nat. Bot.* ser. 4, XX. 306-308. 1863.)
- Boerlage**, J. G. Over de soorten van het geslacht *Erythrina* L. (*Dadap*) in Nederlandsch Indië. (*Teymannia*, III. 535-542. 1892.)
- Hua**, Henri. De quelques *Erythrines* d'Afrique. (*Soc. Linn. Paris Bull.* new ser. no. 7, pp. 49-55. [1896.]
- Morphology
- Delbrouck**, Conrad. [*Erythrina spinosissima.*] (*Bot. Abh. Morph. Phys.* II. pt. 4, pp. 51-52, pl. 3. 1876.) [Morphological.]
- Caruel**, Teodoro. Nota sopra alcuni fiori rivoltati di *Faseolaceae*. (*Nuov. Giorn. Bot. Ital.* XI. 5-7. 1879.)
- Calabro**, P. I cristalli del Poulsen nelle specie di *Erythrina*. (*Malpighia*, I. 169-175, pl. 5. 1887.)
- Elliot**, G. F. Scott. (*Ann. Bot. Lond.* IV. 267-268, pl. 15. 1899-91.) [Ecological.]
- Zancla**, Aurelio. 1897. — See vol. I. 113: MORPHOLOGY AND ANATOMY. APPENDAGES.
- Enumeration of Species
- E. abyssinica:** Bruce, James. [*Erythrina tomentosa.*] (*In his Travels* . . . V. 65-66, 1 pl. 1790.) — **Kotschy**, [Theodor] & **Peyritsch**, [Johann]. [*Chirocalyx abyssinicus.*] (*In their Plantae Tinneanae* . . . pp. 4-5, pl. 3. 1867.) — **Schweinfurth**, Georg. [*Chirocalyx tomentosus.*] (*In his Reliquiae Kotschyanae*, pp. 21-23, pl. 27-28. 1868.)
- E. amasisa:** Spruce, Richard. (*Linn. Soc. Jour. Bot.* III. 202-204. 1859.)
- E. americana:** Trew, C. J. (*In his Plantae selectae*, p. 2, pl. 8. 1750-73.) — [Ker, J. B.] *Erythrina carnea.* (*Bot. Reg.* V. 389, pl. 1819.) — **Lindley**, John. *Erythrina carnea.* (*Bot. Reg.* XVI. 1327, pl. 1830.) — **Burnett**, M. A. (*In her Plantae utiliores*, IV. no. 103, pl. 1850.)
- E. aurantiaca:** Ridley, H. N. (*Linn. Soc. Jour. Bot.* XXVII. 30-32, pl. 1. 1891.)
- E. Bidwillii:** Lindley, John. *Erythrina Bidwillii.* (*Bot. Reg.* XXXIII. 9, pl. 1847.) — **Paxton**, Joseph. *Erythrina Bidwillii.* (*Paxton's Mag. Bot.* XV. 51-52, pl. 1849.)
- E. bracteata:** Presl, K. B. (*In his Symbolae botanicae* . . . I. 70, pl. 47. 1832.)
- E. Brucei:** Schweinfurth, Georg. (*Zool.-Bot. Ges. Wien Verh.* XVIII. 653-654. 1868.)

**Erythrina Crista-galli:** Taxonomy

- **Jacquin**, N. J. Baron von. [*Erythrina laurifolia*.] (*In his Observationum botanicarum* . . . III. 1-2, pl. 51. 1768.)
- **Smith**, Sir J. E. (*In his Exotic botany* . . . II. 69-70, pl. 95. 1806.)
- **Trattinick**, Leopold. (*In his Ausgemahlte Tafeln* . . . III. 55, 1 pl. 1812-14.)
- [**Ker**, J. B.] *Erythrina Crista galli*. (*Bot. Reg.* IV. 313, pl. 1818.)
- **Loddiges**: **Conrad & Sons**. *Erythrina Crista-galli*. (*Loddiges' Bot. Cab.* III. pl. 296. 1818.)
- **Sims**, John. *Erythrina Crista galli*. (*Bot. Mag.* XLVII. pl. 2161. 1820.)
- **Sweet**, R[obert]. [*Erythrina laurifolia*.] (*In his British flower garden* . . . II. 4 pp., pl. 142. 1825-27.)
- **Loiseleur-Deslongchamps**, J. L. A. (*In his Herbar général*, VIII. 525, pl. 1827.)
- **Sweet**, R[obert]. (*In his British flower garden* . . . III. 2 pp., pl. 214. 1827-29.)
- **Drapiez**, [Auguste]. (*In his Herbar de l'amateur* . . . I. 2, pl. 1828.)
- **Géel**, P. C. van. (*In his Sertum botanicum* . . . 2 pp., 1 pl. 1828-32.)
- **Nees von Esenbeck**, T. F. L. & **Sinning**, W[ilhelm]. (*In their Sammlung* . . . pp. 220-222, pl. 100. 1831.)
- [**Landreth**, David & **Cuthbert**.] (*Flor. Mag. Bot. Rep.* 1832, pp. 19-20, 1 pl.)
- **Reichenbach**, H. G. L. (*In his Flora exotica* . . . III. 19, pl. 1835.)
- **Paxton**, Joseph. *Erythrina Crista-galli*. (*Paxton's Mag. Bot.* III. 175-176, pl. 1837.)
- **Duchartre**, P[ierre]. *Erythrina* (hybr.) Marie Bellanger. (*Soc. Hort. France Jour.* VII. 81-82, 1 pl. 1861.)
- **Todaro**, Agostino. [*Erythrina Cristagalli* var. *laurifolia*, *E. speciosa*.] (*Hort. Bot. Panorm. Ind. Sem.* 1861, p. [32].)
- Morphology and physiology
- **Reissek**, S[iegfried]. (*Oesterr. Bot. Zeitschr.* XX. 265-266. 1870.) [Physiological.]
- **Mori**, A[ntonio]. Sulla struttura del fusto dell' *Erythrina Crista-galli*. (*Nuov. Giorn. Bot. Ital.* X. 40-43, pl. 2. 1878.)
- **Godfrin**, J[ulien]. (*Ann. Sci. Nat. Bot.* ser. 6, XIX. 154, pl. 2. 1884.) [Anatomical.]
- **Druery**, C. T. (*Gard. Chron.* ser. 3, XXVIII. 413, il. 129. 1900.) [Morphological.]
- E. Corallodendron**: **Murray**, J. A. (*Soc. Sci. Gotting. Nov. Commentar.* VIII. (1777), pp. 35-39, pl. 1. 1778.)
- **Loiseleur-Deslongchamps**, J. L. A. (*In his Herbar général*, III. 170, pl. 1819.)
- **Géel**, P. C. van. (*In his Sertum botanicum* . . . 2 pp., 1 pl. 1828-32.)
- **Drapiez**, [Auguste]. (*In his Herbar de l'amateur* . . . IV. 226, pl. 1830.)
- E. cubensis**: **Sauvalle**, F. A. (*Acad. Cienc. Med. Fis. Nat. Habana Anal.* V. 336. 1868.)
- E. enneandra**: **Jacquin**, N. J. Baron von. [*Erythrina velutina*.] (*In his Plantarum rariorum Horti* . . . schoenbrunnensis . . . icones, IV. 34, pl. 466. 1804.)
- E. erythrosthachia**: **M[orre]n**, [Charles]. *Erythrina erythrosthachia* Morr. (*Erythrina épi de corail*). (*Soc. Agric. Bot. Gand Ann.* V. 457-458, pl. 291. [1849].)
- E. flssa**: **Presl**, K. B. (*In his Symbolae botanicae* . . . I. 69, pl. 46. 1832.)
- E. flabelliformis**: **Britton**, N. I. & **Kearney**, T. H. jr. (*New York Acad. Sci. Trans.* XIV. (1894-95), pp. 32-33. 1896.)
- E. fulgens**: **Loiseleur-Deslongchamps**, J. L. A. (*In his Herbar général*, IV. 262, pl. 1820.)
- **Drapiez**, [Auguste]. (*In his Herbar de l'amateur* . . . V. 348, pl. 1831.)
- E. Humeana**: [**Ker**, J. B.] *Erythrina caffra*. (*Bot. Reg.* IX. 736, 2 pl. 1823.)
- **Sims**, John. *Erythrina caffra*. (*Bot. Mag.* L. pl. 2431. 1823.)
- **Géel**, P. C. van. (*In his Sertum botanicum* . . . 2 pp., 1 pl. 1828-32.)
- **Bertoloni**, Giuseppe. [*Erythrina hastifolia*.] (*Accad. Sci. Bologna Mem.* II. 568-570, pl. 38. 1850.)

**Erythrina hypaphorus**: **Boerlage**, J. G. Welken botanischen naam moet men geven aan de soort van *Erythrina L.*, die gewoonlijk op Java onder den naam van Dadap gekweekt wordt. (*Ind. Mercur*, XVII. 199. 1894. — *Teysmannia*, V. 20-21. 1894.)

- E. indica**: **Johannson**, G[ustav]. (*In his Beiträge zur Pharmacognosie einiger* . . . Rinden, pp. 34-37. 1891.) [Anatomical.]
- **Hamilton**, A. G. (*Linn. Soc. N. S. Wales Proc.* XXIII. 760-762. 1898.) [Ecological.]
- **Baker**, E. G. [*Erythrina indica* forma.] (*In Andrews*, C. W. A monograph of Christmas Island . . . p. 176. 1900.)
- **Brandis**, D[ietrich]. *Erythrina indica*. (*Ind. For.* XXV. (1899), pp. 395-398. 1900.)
- **Werth**, Emil. (*Bot. Ver. Brandenb. Verh.* XLII. pt. 2, Abh. pp. 243-244, il. 9. [1900.]) [Ecological.]
- E. insignis**: **Todaro**, A[gostino]. (*In his Hortus botanicus panormitanus* . . . I. 6-8, pl. 2. 1876-78.)
- **R[egel]**, E[duard] von. *Erythrina insignis* Todaro. (*Gartenfl.* XXVIII. 290-291, pl. 988. 1879.)
- E. insularis**: **Bailey**, F. M. (*Queensland Agric. Jour.* I. 228. 1897.)
- E. laeta**: **Dehnhardt**, Federigo. (*In his Sopra alcune piante nuove* . . . pp. 1-2. [1836.])
- E. melanacantha**: **Harms**, H[ermann]. (*Ist. Bot. Roma Ann.* VII. (1897-98), pp. 96-97. 1898.)
- E. mitis**: **Jacquin**, N. J. Baron von. (*In his Plantarum rariorum Horti* . . . schoenbrunnensis . . . icones, II. 47, pl. 216. 1797.)
- E. monosperma**: **Gaudichaud**[-**Beaupré**], Charles. (*In his Voyage autour du monde* . . . Botanique, p. 486, pl. 114. 1826.)
- E. Moori**: **Todaro**, A[gostino]. (*In his Hortus botanicus panormitanus* . . . II. 7-10, pl. 26. 1879-92.)
- E. Parcellii**: *Erythrina Parcellii*. (*Gard. Chron.* ser. 2, II. 392, il. 82. 1874.)
- E. phlebocarpa**: **Bailey**, F. M. (*Queensland Agric. Jour.* I. 368. 1897.)
- E. poianthes**: **Lindley**, J[ohn]. *Erythrina poianthes*. (*Bot. Reg.* XV. 1246, pl. 1829.)
- **Hooker**, Sir W. J. *Erythrina poianthes*. (*Bot. Mag.* LX. pl. 3234. 1833.)
- **Lindley**, John. *Erythrina poianthes* var. *subinermis*. (*Bot. Reg.* XIX. 1617, pl. 1833.)
- **Hasskarl**, J. K. [*Stenotropis Berteroi*.] (*Natuurk. Tijdschr. Ned. Indië*, X. 183. 1856.)
- **R[egel]**, E[duard] von. [*Erythrina poianthes* var. *subinermis*.] (*Gartenfl.* VI. 157-158. 1857.)
- E. princeps**: **Dietrich**, Albert. Beschreibung der *Erythrina princeps* Nob., einer neuen prächtigen Zierpflanze. (*Allg. Gartenzeit.* II. 305-307. 1834.)
- E. pulcherrima**: **Todaro**, A[gostino]. (*In his Hortus botanicus panormitanus* . . . I. 41-43, pl. 11. 1876-78.)
- E. resupinata**: **Brandis**, D[ietrich]. Natural coppice. (*Ind. For.* XXVI. 10-11. 1900.)
- E. reticulata**: **Presl**, K. B. (*In his Symbolae botanicae* . . . [II.] 22, pl. 68. [1858.])
- E. rosea**: **Dietrich**, Albert. Beschreibung der *Erythrina rosea* Nob. (*Diadelphia Decandria, Leguminosae*), einer neuen Zierpflanze aus Mexico. (*Allg. Gartenzeit.* II. 253-254. 1834.)
- E. rubicunda**: **Jacquin**, N. J. Baron von. (*In his Fragmenta botanica* . . . pp. 75-76, pl. 119. [1800]-09.)
- E. sigmoidea**: **Hua**, Henri. (*Mus. Hist. Nat. Paris Bull.* III. 327. 1897.)
- E. speciosa**: **Andrews**, Henry. *Erythrina speciosa*. [1806.] (*Andrews Bot. Rep.* VII. pl. 443.)
- [**Ker**, J. B.] *Erythrina speciosa*. (*Bot. Reg.* IX. 750, 2 pl. 1823.)
- **Tineo**, Vincenzo. [*Erythrina Graefferi*.] (*In his Catalogus plantarum* . . . p. 278. 1827.)
- E. velutina**: **Hooker**, Sir W. J. *Erythrina velutina*. (*Bot. Mag.* LX. pl. 3227. 1833.)
- E. vespertillo**: **Bentham**, George. (*In Mitchell*, Sir T. L. Journal of an expedition into . . . Australia . . . pp. 217-218. 1848.)

**Erythrina vespertilio**: Müller, [Ferdinand], Baron von. [*Erythrina biloba*.] (*Hooker's Jour. Bot. & Kew Gard. Misc.* IX. 21. 1857.)

**ERYTHROPHLEUM** (FILLAEA, LABOUCHERIA, MAVIA)

**Arnott**, [G. A.] Walker-. [Fillaea.] (*Ann. Sci. Nat. Bot. ser. 2.* III. 249. 1835.)

**Mueller**, Ferd[inand], Baron von. [Laboucheria.] (*Linn. Soc. Jour. Bot.* III. 158-159. 1859.)

**E. coumingo**: Baillon, H[enri]. (*Adansonia*, X. 105. 1871-73.)

**E. Fordii**: Oliver, D[aniel]. *Erythrophloeum Fordii* Oliv. (*Hooker's Ic. Plant.* XV. 7-8, pl. 1409. 1843-85.)

**E. guineense**: Bertoloni, Giuseppe. [Mavia judicialis.] (*Accad. Sci. Bologna Mem.* II. 570-572, pl. 39. 1850.)

— **Herts**. [Fillaea suaveolens.] (*Ver. Beförd. Gartenb. Preuss. Verh.* ser. 2, IV. pt. 2, pp. 228-229. 1856.)

**E. pubistamineum**: Hennings, P[aul]. *Erythrophloeum pubistamineum* n. sp. (*Gartenfl.* XXXVIII. 39-42, il. 8. 1889.) — Reprinted: 3 pp. 1 il. O. t-p-c. Berlin, 1889.

**ETABALLIA**

**Hooker**, Sir W. J. *Etaballia guianensis*. (*Hooker's Ic. Plant.* V. pl. 453-454. 1842.)

**EUCHRESTA**

**Miquel**, F. A. W. [Euchresta Horsfieldii.] (*In his Flora van Nederlandsch Indië*, I. pt. 1, p. 126, pl. 3. 1855.)

**EUTAXIA** (DILLWYNIA spec.)

**E. Baxteri**: Knowles, G. B. & Westcott, Frederic. *Eutaxia Baxteri*. (*Floral Cab.* I. 89-90, pl. 43. 1837.)  
Not an Eutaxia.

**E. myrtifolia**: Sims, John. *Dillwynia obovata*. (*Bot. Mag.* XXXI. pl. 1274. 1810.)

— **Loiseleur-Deslongchamps**, J. L. A. [Dillwynia myrtifolia.] (*In his Herbarium général*, V. 344, pl. 1821.)

— **Drapiez**, [Auguste]. (*In his Herbarium de l'amateur* . . . V. 322, pl. 1831.)

**EVERSMANNIA**

**Regel**, E[duard] von. [Eversmannia astragaloides.] (*In his Descriptiones plantarum* . . . Olga Fedtschenko lectarum, pp. 18-19. 1882.)

**Bongard**, H. G. & Meyer, C. A. [Eversmannia hedysaroides  $\beta$  spinosa.] (*Acad. Sci. St. Pétersb. Mém. Sci. Nat.* ser. 6, IV. Bot. pp. 186-187, pl. 9. 1845.)

**EXOSTYLES**

**Endlicher**, Steph[an]. [Exostyles venusta.] (*In his Atakta botanica*, p. 26, pl. 25. 1833.)

**EYSENHARDTIA** (VIBORQUIA)

**E. adenostylis**: Baillon, H[enri]. Sur un nouvel Eysenhardtia. (*Adansonia*, IX. 239-240. 1868-70.)

**E. amorphoides**: Ortega, C. G. [Viborquia polystachya.] (*In his Novarum, aut rariorum plantarum Horti* . . . matritensis . . . decades, pp. 66-67, pl. 9. [1797]-1800.)

— **Nees von Esenbeck**, C. G. & Schauer, Seb[astian]. (*Linnaea*, XX. 747. 1847.)

— **Gray**, Asa. [Eysenhardtia amorphoides var. orthocarpa.] (*In his Plantae Wrightianae*, II. 37. 1853.)

— **Gray**, A[sa]. (*Boston Soc. Nat. Hist. Jour.* VI. 173-174. 1857.)

**E. orthocarpa**: Rose, J. N. (*Contrib. United States Nat. Herb.* I. no. 4, p. 96. 1891.)

**E. spinosa**: Engelmann, G[eorge]. — *In* GRAY, A[sa]. (*Boston Soc. Nat. Hist. Jour.* VI. 174. 1857.)

— **Watson**, S[ereno]. (*Amer. Acad. Proc.* XXI. 448. 1886.)

**FERREIREA**

**Allemao**, F. F. Leguminosa. Ferreireia, gen. novum. — spectabilis, sp. nova; nome trivial — Sepepira amarella. [1851.] (*Soc. Vellos. Trab.* [1850-54], pp. 26-31, 1 pl.)

**Gintl**, W. F. Über einen Bestandtheil des Harzes von Ferreireia spectabilis Fr. Allem. Leguminosae, VIII. Dalbergiaceae. (*Akad. Wiss. Wien Sitzber.* LVIII. pt. 2, pp. 443-450. 1868.)

**Vogl**, A[ugust]. Über den Bau des Holzes von Ferreireia spectabilis und die Bildungsweise des sogenannten Angelin-Pedraharzes. (*Jahrb. Wiss. Bot.* IX. 277-285, pl. 26-27. 1873-74.)

**FISSICALYX**

**Bentham**, George. On Fissicalyx, a new genus of Dalbergiaceae. (*Linn. Soc. Jour. Bot.* V. 78-79. 1861.)

— On Fissicalyx and Priorsia, two recently published genera of Leguminosae. [1861.] (*Linn. Soc. Trans.* XXIII. 389-391, pl. 39-40. 1862.)

**FLEMINGIA** (MOGHANIA)

**F. Grahamiana**: Bentham, George. Leguminosae inter plantas nilgherrenses Hohenackeri. *Flemingia pycnantha*. (*Linnaea*, XXIV. 642-645. 1861.)

**F. Helferiana**: Presl, K. B. (*Böhm. Ges. Wiss. Abh.* ser. 5, III. (1843-44), p. 570. 1845.)

**F. macrocalyx**: Baker, E. G. — *In* BRITTEN, J. & others. (*Linn. Soc. Trans. Bot.* IV. 12, pl. 2. 1894-96.)

**F. strobilifera**: [Kar, J. B.] *Flemingia strobilifera*. (*Bot. Reg.* VIII. 617, pl. 1822.)

— **Johow**, [Friedrich]. Über eine eigenthümliche Form von Kleistogamie der Flemingia strobilifera. (*Niederrhein. Ges. Nat. Sitzber.* 1888, pp. 46-47.)

**FORDIA**

**Forbes**, F. B. & Hemslay, [W. B.]. [*Fordia cauliflora*.] (*Linn. Soc. Jour. Bot.* XXIII. 160-161, pl. 4. 1886.)

**GAGNEBINA** (MIMOSA spec.)

**Vahl**, M[artin]. [*Mimosa pterocarpa*.] (*In his Symbolae botanicae* . . . III. 103. 1794.) [= *G. tamariscina*.]

**GALACTIA** (COLLAEA, ODONIA; CLITORIA spec., GALEGA spec.)

**G. acapulcensis**: Rose, J. N. (*Contrib. United States Nat. Herb.* V. no. 3, p. 137. 1897.)

**G. argentifolia**: Moore, S. Le M. (*Jour. Bot.* XV. 291-292. 1877.)

**G. cuspidata**: Teysmann, J. E. & Binnendijk, S[imon]. (*Natuurk. Tijdschr. Ned. Indië*, XXVII. 57. 1864.)

**G. discolor**: Smith, J. D. (*Bot. Gaz.* XVI. 194. 1891.)

**G. dubia**: Jacquin, N. J. Baron von. [*Galega filiformis*.] (*In his Icones plantarum rariorum*, III. 14, pl. 573. 1786-93.)

**G. galactioides**: Hitchcock, A. S. (*Missouri Bot. Gard. Rep.* IV. 77. 1893.)

**G. multiflora**: Robinson, B. L. (*Amer. Acad. Proc.* XXIX. 315-316. 1894.)

**G. pendula**: Scopoli, J. A. [*Clitoria Galactia*.] (*In his Deliciae florae* . . . insubricae . . . II. 6-7, pl. 3. 1786.)

— [Kar, J. B.] *Galactia pendula*. (*Bot. Reg.* IV. 269, pl. 1818.)

**G. tenuiflora**: Jacquin, N. J. Baron von. [*Galega longifolia*.] (*In his Icones plantarum rariorum*, III. 14, pl. 572. 1786-93.)

**G. tomentosa**: Bertoloni, Antonio. Lucubrations de re herbaria. (*Opusc. Scient.* IV. 303-337, pl. 8. 1823.) — Reprinted: 40 pp. 1 pl. sq. Q. Bononiae, 1822.

*Odonia tomentosa* (pp. 334-335, (35-36), pl. 8).

**G. velutina**: [Dietrich, D. N. F.] [*Collaea velutina*.] (*In his Flora universalis* . . . Neue Serie, p. [1], pl. 3. 1861.)

**GASTROLOBIUM** (OXYLOBIUM spec.)

**G. bilobum**: Loddiges, Conrad & Sons. *Gastrolobium bilobum*. (*Loddiges' Bot. Cab.* I. pl. 70. 1817.)

— [Kar, J. B.] *Gastrolobium bilobum*. (*Bot. Reg.* V. 411, pl. 1819.)

— **Sims**, John. *Gastrolobium bilobum*. (*Bot. Mag.* XLVIII. pl. 2212. 1821.)

— **Loiseleur-Deslongchamps**, J. L. A. (*In his Herbarium général*, VI. 370, pl. 1822.)

— **Drapiez**, [Auguste]. (*In his Herbarium de l'amateur* . . . VI. 435, pl. 1833.)

**G. Boormani**: Maiden, J. H. & Betche, E[rnst]. (*Linn. Soc. N. S. Wales Proc.* XXIV. (1899), pp. 143-144. 1900.)

**G. calycinum**: [Honfrey, Arthur & others.] (*Gard. Comp.* 1852, p. 108, 1 il.)

— [Lemaire, Charles.] (*Jard. Fleur.* III. misc. pp. 88-89, il. 1853.)

**G. cuneatum**: H[onfrey], A[rthur]. *Gastrolobium cuneatum*. (*Gard. Comp.* 1852, p. 49, 1 pl.)

— [Lemaire, Charles.] *Gastrolobium cuneatum*. (*Jard. Fleur.* III. 1 p., pl. 258. 1853.)

**Gastrolobium grandiflorum**: **Mueller**, Ferdinand, Baron von. Notes on *Gastrolobium grandiflorum*. (*Roy. Soc. Victoria Trans. Proc.* VI. (1861-64), pp. 147-148. 1866.) [Ecological.]

**G. ovalifolium**: **H[enfrey]**, A[rthur]. *Gastrolobium ovalifolium*. (*Gard. Comp.* 1852, p. 41, 1 pl.) — **[Lemaire, Charles.]** *Gastrolobium ovalifolium*. (*Jard. Fleur.* III. 2+2 pp., pl. 247, 324. 1853.)

**G. polystachyum**: **Hooker**, Sir W. J. *Oxylobium batilum* Hook. (*Hooker's Ic. Plant.* VII. pl. 612. 1844.)

**G. pyramidale**: **A[yles]**, W. P. J. *Gastrolobium pyramidale*. (*Gard. Comp.* 1852, pp. 81-82, 1 pl.)

**G. spinosum**: **Faxton**, Joseph. *Gastrolobium spinosum*. (*Paxton's Mag. Bot.* XI. 171-172, pl. 1844.)

**G. velutinum**: **[Lemaire, Charles.]** (*Jard. Fleur.* III, misc. pp. 87-88, il. 1853.)

**G. villosum**: **Lindley**, John. *Gastrolobium villosum*. (*Bot. Reg.* XXXIII. 45, pl. 1847.)

— **[Lemaire, Charles.]** *Gastrolobium villosum*. (*Jard. Fleur.* IV. 1 p., pl. 341. 1854.)

#### GEISSASPIS

**Micheli**, M[arc]. [*Geissaspis bifoliolata*]. — In **DURAND**, T[héophile] & **DE WILDEMAN**, É[mile]. (*Soc. Bot. Belg. Bull.* XXXVI. pt. 2, pp. 58-59, pl. 3. 1897.)

**Durand**, T[héophile] & **De Wildeman**, É[mile]. [*Geissaspis Descampsii*]. (*Soc. Bot. Belg. Bull.* XXXIX. pt. 2, pp. 65-67. 1900.)

**GENISTA** (*RETAMA*, *SALZWEDELIA*; *CYTISUS* spec., *GONOCYTISUS* spec., *SPARTIUM* spec.)

#### Taxonomy

**L'Héritier [de Brutelle]**, C. L. (*In his Stirpes novae*, pp. 183-184. 1784-85.)

**Presl**, C. B. (*In his Plantarum rariorum Siciliae* . . . pp. 33-35. 1822.)

**Moretti**, Giuseppe. (*Giorn. Fis. Chim. Stor. Nat.* ser. 2, IX. 161-162. 1826.)

**Tausch**, I. F. (*Flora*, XXI. pt. 1, Beibl. pp. 78-79; pt. 2, pp. 746-749. 1838.)

**Webb**, P. B. Sur le genre *Retama*. (*Ann. Sci. Nat. Bot.* ser. 2, XX. 269-283. 1843.) — Reprinted: 15 pp. O. n. t-p. [Paris, 1843.]

**Spach**, Edouard. Revisio generis *Genista*. (*Ann. Sci. Nat. Bot.* ser. 3, II. 237-279; III. 102-158. 1844-45.)

**Dietrich**, D. N. F. [*Retama angulata*]. (*In his Flora universalis* . . . Neue Folge . . . pl. 42. 1849-56.)

**Willkomm**, H. M. (*Flora*, XXXIV. 617-619. 1851.)

**Alefeld**, [Friedrich]. Ueber Filamentenverlängerung einiger Papilionaceen. (*Oesterr. Bot. Zeitschr.* XI. 33-36. 1861.)

*Salzweledia sagittalis*, *S. radiata* (pp. 35-36).

**Andeer**, J. P. & others. [*Retama*]. (*Billotia*, I. 115-116. 1864-79.)

**Ballou**, H[enri]. Sur les limites du genre *Genista*. [1882.] (*Soc. Linn. Paris Bull.* I. 325-326. 1889.)

#### Europe

**Brotaro**, Felix de Avellar. Enumeratio plantarum Lusitaniae rariorum. (*In ROEMER*, J. J. *Collectanea* . . . pp. 181-183. 1809.) — From his *Phitographia Lusitaniae selectior*, 1801.

**Colla**, Luigi. (*In his Herbarium pedemontanum* . . . II. 58-66; VIII. pl. 54. 1834-37.)

*Plate of Genista corsica*, *G. cinerea*.

**Boissier**, Edmond. (*In his Voyage botanique* . . . Espagne, II. 139-143, pl. 39. 1839-45.)

— [*Retama*]. (*In his Voyage botanique* . . . Espagne, II. 143-145. 1839-45.)

**Willkomm**, H. M. (*Linnaea*, XXX. 96, 131. 1860.)

**Kitabel**, Paul. (*Linnaea*, XXXII. 604-607. 1863.)

**Lange**, Joh[an]. [*Genista Winkleri*, *G. carpetana*]. (*Naturh. For. Kjöbenhavn Vidensk. Meddel.* ser. 3, IX.-X. 236-238. 1877-78.)

**Baccarini**, Pasquale. Sulla *Genista aetnensis* e le *Genista junciformi* della flora mediterranea; osservazioni. (*Malpighia*, XI. 3-73, 125-180, pl. 1-6. 1897.) — Reprinted: 128 pp. 6 pl. O. Genova, 1897.

**Roux**, Nis[us]. [*Genista delphinensis*]. (*Soc. Bot. Lyon Ann.* XXIII. *Compt. Rend.* pp. 10-11. 1896.)

**Formánek**, Ed[uard]. [*Genista ottomanica*, *G. postraneensis*]. (*Naturf. Ver. Brünn Verh.* XXXVIII. (1899), Abh. pp. 235-236. 1900.)

#### Africa

**Durieu de Maisonneuve**, [M. C.]. (*In* **COSSON**, E[rnest] & **DURIEU DE MAISONNEUVE**, M. C. *Flore d'Algérie*. Atlas, pp. 37-38, pl. 84-87. 1846-49.)

**Ball**, John. (*Jour. Bot.* XI. 303. 1873.)

#### Morphology and Physiology

**Hildebrand**, F[riedrich]. (*Flora*, LVIII. 312. 1876.) [Physiological.]

**Lothaller**, A. [D.]. (*Soc. Bot. France Bull.* XXXV. 314. 1888.) [Anatomical.]

**Russell**, W[illiam]. Sur les faisceaux corticaux de quelques *Genista*. (*Soc. Bot. France Bull.* XXXVII. 133-135. 1900.)

**Vries**, Hugo de. 1892. — See vol. I. 144: TERATOLOGY.

#### Enumeration of Species

**G. acanthoclada**: **Dumont d'Urville**, J[ules]. [*Genista Lobeli*]. (*Soc. Linn. Paris Mém.* I. 341. 1822.)

**G. aegyptiaca**: **Sprengel**, Curt. (*In his Novi proventus Hortorum academicorum halensis et berlinensis* . . . p. 20. [1819].)

**G. aetnensis**: **Bivona-Bernardi**, Antonino. *Stirpium rariorum minusque cognitarum in Sicilia sponte provenientium descriptiones nonnullis iconibus auctae*. 4 vol. 14 pl. O. Panormi, 1813-16.

*Spartium aetnense* (ii. 9).

— **Rafinesque-Schmalz**, C. S. [*Spartium etnensis*]. (*Specchio Sci. Sicilia*, I. 17-18. 1814.)

— **Sims**, John. *Spartium aetnense*. (*Bot. Mag.* LIII. pl. 2674. 1826.)

**G. albida**: **Fischer**, [F. E. L.] & **Meyer**, K. A. Plantes nouvelles recueillies par M. de Tchihatcheff en Asie Mineure pendant l'année 1849. (*Ann. Sci. Nat. Bot.* ser. 4, I. 30-36. 1854.)

*Genista pulverulenta* (p. 36).

— **Post**, G. E. (*Linn. Soc. Jour. Bot.* XXIV. 424. 1868.)

**G. anglica**: **Both**, A. W. (*In his Beiträge zur Botanik*, I. 36-38. 1782. — Also in his *Botanische Abhandlungen* . . . p. 9. 1787.)

— **Schultz**, N. J. [W.]. [*Genista anglica funnen i Halland*]. (*Bot. Notis.* 1872, p. 159.)

— **Frey**, J[osef]. [*Genista anglica β pilosa*]. (*Herb. Boissier Bull.* I. 543. 1896.)

— **Lothaller**, A. [D.]. (*Rev. Gén. Bot.* V. 519, pl. 18, 20, 21. 1893.) [Anatomical.]

**G. anxantica**: **Don**, D[avid]. (*In* **SWEET**, R[obert]. *British flower garden* . . . ser. 2, III. 2 pp., pl. 266. 1835.)

**G. aristata**: **Presl**, K. B. (*In* **PRESL**, J. S. & K. B. *Deliciae pragenses* . . . p. 35. 1822.)

**G. Barnadesii**: **Graells [y de la Agüera]**, Mariano de la Paz. (*In his Indicatio plantarum novarum* . . . p. 5-6. 1854.)

— **Graells [y de la Agüera]**, Mariano de la Paz. *Ramilletes de plantas españolas*. [1859.] (*Acad. Cienc. Madrid Mem.* IV. (ser. 3, II.), pp. 459-493, 9 pl. 1856. See pp. 461-462, pl. 1.) — Separate. — Reprinted: 35 pp. 9 pl. Q. Madrid, 1859. See pp. 3-4, pl. 1.

**G. berberidea**: **Lange**, Johan. (*In his Descriptio iconibus illustrata plantarum novarum* . . . p. 1, pl. 1. 1864.)

**G. bihariensis**: **Kerner [von Marilaun]**, A[nton], **Bitter**. (*Oesterr. Bot. Zeitschr.* XVIII. 344-345. 1868.)

**G. Bivonae**: **Presl**, K. B. (*In* **PRESL**, J. S. & K. B. *Deliciae pragenses* . . . pp. 33-34. 1822.)

**G. bracteolata**: **Lindley**, John. *Genista bracteolata*. (*Bot. Reg.* XXVI. 23, pl. 1840.)

— **Henslow**, J. S. *Genista bracteolata*. (*Maunder's Bot.* V. 2 pp., pl. 235. [1842].)

— **Burnett**, M. A. (*In her Plantae utiles*, III. no. 75, pl. [1847].)

**G. capitellata**: **Cosson**, E[rnest]. Notes sur quelques espèces nouvelles d'Algérie. (*Soc. Bot. France Bull.* III. 670-676; IX. 167-176, 295-299. 1856-62. See III. 672.) — Reprinted: 2 pts. (12+11 pp.) Q. n. t-p. [Paris, 1856-62.]

**G. carpetana**: **Leresche**, Louis & **Levier**, Émile. (*In their Deux excursions botaniques* . . . p. 194, pl. 4. 1890.)

**G. cephalantha**: **Battandier**, [J. A.]. [*Genista cephalantha* var. *plumosa*]. (*Soc. Bot. France Bull.* XLV. 239. 1896.)

- Genista cinerea:** Lange, Joh[an]. [*Genista cinerascens.*] (*Naturh. For. Kjöbenhavn Vidensk. Meddel. ser. 2, VII. 163. 1866.*)  
 — Zabel, H[einrich]. Neues und Interessantes über Laubgehölze. (*Deutsch. Dendr. Ges. Mitteil. VIII. 72-74. 1899.*)
- G. clavata:** Ventenat, E. P. [*Spartium sericeum.*] (*In his Choix de plantes . . . 2 pp., pl. 17. 1803.*)
- G. Cupanii:** Gussone, Giovanni. (*In his Catalogus plantarum . . . pp. 77-78. 1821.* — Adnotationes ad catalogum plantarum . . . pp. 9-10. 1821.)
- G. dalmatica:** Bartling, F. G. (*In BARTLING, F. G. & WENDLAND, H. L. Beiträge zur Botanik, pt. 2, pp. 74-76. 1825.*)
- G. depressa:** Velenovský, J[osef]. (*Böhm. Ges. Wiss. Abh. Math. Nat. Cl. ser. 7, I. (1885-86), pt. 8, p. 12. 1886.*)
- G. ephedroides:** Viviani, D[omenico]. [*Spartium gymnoterum.*] (*In his Florae Corsicae specierum novarum . . . diagnosis . . . apx. 1, p. 6; apx. 2, p. 8. 1825-30.*)
- G. falcata:** Brotero, F. de A. (*In his Phitographia Lusitaniae selector . . . no. 25, 2 pp. 1801.*)
- G. fassolata:** Decaisne, J[oseph]. (*Ann. Sci. Nat. Bot. ser. 2, IV. 360. 1835.*)
- G. ferox:** [Ker, J. B.] *Spartium ferox.* (*Bot. Reg. V. 368, pl. 1819.*)  
 — Hoffmannsegg, J. C. von. [*Cytisus ferox.*] (*In his Verzeichniss der Pflanzenkulturen . . . p. 55. 1824.*)
- G. germanica:** Avé-Lallemant, J. L. E. [*Genista germanica var. spinosior.*] (*In his De plantis quibusdam Italiae . . . pp. 16-17. 1829.*)  
 — Irmisch, Th[ilo]. Botanische Notizen. (*Bot. Zeit. VI. 894-898. 1848.*) [Morphological.]  
 — Dalbrouck, C[onrad]. (*Bot. Abh. Morph. Phys. II. pt. 4, pp. 93-94, pl. 6. 1876.*) [Anatomical.]
- G. gibraltaria:** Peres Lara, J. M. [*Genista gibraltaria β brevipes.*] (*Soc. Españ. Hist. Nat. Anal. XXI. 265-266. 1892.*)
- G. hirsuta:** Vahl, M[artin]. (*In his Symbolae botanicae . . . I. 51-52. 1790.*)  
 — Peres Lara, J. M. [*Genista hirsuta β bracteosa.*] (*Soc. Españ. Hist. Nat. Anal. XXI. 266. 1892.*)
- G. hispanica:** Jacquin, N. J. Baron von. (*In his Icones plantarum rariorum, III. 12, pl. 557. 1786-93.*)  
 — Wulfen, F. X. (*In JACQUIN, N. J. Baron von. Collectanea, II. 165-167. 1788.*)  
 — Cavanilles, A. J. (*In his Icones et descriptiones . . . III. 6, pl. 211. 1794.*)  
 — Loddiges, Conrad & Sons. *Genista hispanica.* (*Loddiges' Bot. Cab. XVIII. pl. 1738. 1831.*)
- G. horrida:** Vahl, M[artin]. [*Spartium horridum.*] (*In his Symbolae botanicae . . . I. 51. 1790.*)  
 — Jordan, Alexis. [*Genista lugdunensis.*] (*Acad. Sci. Lyon Mem. Sect. Sci. ser. 2, I. 263-264 (52-53). 1851.*)
- G. humilis:** [Petagna, L., Terrone, G. & Tenore, Michele.] [*Genista depressa.*] (*In their Viaggio in alcuni luoghi della Basilicata . . . p. 126. 1827.*)
- G. hystrix:** Lange, Johan. (*In his Descriptio iconibus illustrata plantarum novarum . . . p. 2, pl. 2. 1864.*)
- G. infesta:** Presl, K. B. [*Spartium infestum.*] (*In PRESL, J. S. & K. B. Deliciae pragenses . . . p. 33. 1822.*)
- G. kabylica:** Debeaux, O[don]. (*Rev. Bot. XI. 87. 1893.*)
- G. linifolia:** Curtis, William. *Genista linifolia.* (*Bot. Mag. XIII. pl. 442. 1799.*)  
 — Rodriguez, Juan. Additions à la flore de Minorque. (*Soc. Bot. France Bull. XXV. 238-241. 1878.*)  
*Genista linifolia var. leucocarpa.*
- G. lucida:** Cambessèdes, J[acques]. (*Mus. Hist. Nat. Paris Mém. XIV. 231-232, pl. 14. 1827.* — Also in his *Enumeratio plantarum . . . in Insulis balearibus . . . pp. 59-60, pl. 5. 1827.*)
- G. lusitanica:** Andrews, Henry. *Genista lusitanica.* [*1805.*] (*Andrews Bot. Rep. VI. pl. 419.*)
- G. lydia:** Koch, K[arl]. [*Genista caespitosa.*] (*Linnaea, XIX. 60-61. 1847.*)  
 — Grisebach, A. [H. R.] & Schenk, A. (*Arch. Naturgesch. XVIII. pt. 1, p. 291. 1852.*)  
 — Bornmüller, Joseph. (*Zool.-Bot. Ges. Wien Verh. XLVIII. 574-575. 1896.*)
- Genista madagascariensis:** Baker, J. G. (*Linna. Soc. Jour. Bot. XX. 125-126. 1864.*)
- G. mantica:** Sprengel, K[urt]. (*In his Plantarum minus cognitarum pugillus 2, p. 73. 1815.*)  
 — Pollini, Ciro. (*Giorn. Fis. Chim. Stor. Nat. IX. 94-95. 1816.*)
- G. micrantha:** Ortega, C. G. de. (*In his Novarum aut rariorum plantarum Horti matritensis . . . decades, p. 68, pl. 10. [1797]-1800.*)  
 — Willkomm, Moritz. [*Genista tenella.*] (*Bot. Zeit. V. 426. 1847.*)
- G. monosperma:** [Römer, J. J. & Usteri, Paul.] [*Spartium monospermum.*] (*Mag. Bot. Zürich, IV. pt. 12, p. 18. 1790.*)  
 — Vahl, M[artin]. [*Spartium monospermum.*] (*In his Symbolae botanicae . . . I. 51. 1790.*)  
 — Sims, John. *Spartium monospermum.* (*Bot. Mag. XVIII. pl. 683. 1803.*)  
 — Lindley, John. *Genista monosperma.* (*Bot. Reg. XXII. 1918, pl. 1836.*)
- G. nitida:** Formánek, Ed[uard]. (*Naturf. Ver. Brüna Verh. XXXVI. (1897), Abh. p. 112. 1898.*)
- G. nyssana:** Petrović, Sava. Description de quelques espèces de Serbie. (*Scrin. Flor. Select. VIII. 154. 1889.*)
- G. ovata:** Loddiges, Conrad & Sons. *Genista ovata.* (*Loddiges' Bot. Cab. V. pl. 482. 1820.*)  
 — Guimpel, Fr[iedrich], Otto, Fr[iedrich] & Hayne, F. G. (*In their Abbildungen der fremden . . . Holzarten, pp. 74-75, pl. 59. 1825.*)  
 — Janka, Victor von. *Genista Mayeri.* (*Oesterr. Bot. Zeitschr. IX. 41-43. 1859.*)  
 — Simonkal, L[ajos]. [*Genista nervata.*] (*Oesterr. Bot. Zeitschr. XXXVIII. 300-301. 1888.*)
- G. parviflora:** Ventenat, E. P. [*Spartium parviflorum.*] (*In his Description des plantes nouvelles . . . jardin de J. M. Cels, f. 87, pl. 87. 1800.*)  
 — Clementi, Josepho. [*Gonocytisus angulatus.*] (*Accad. Sci. Torino Mem. ser. 2, XVI. 265-266. 1867.*)
- G. pilosa:** Heuffel, Johann. [*Genista pilosa var. umbrosa.*] (*Zool.-Bot. Ges. Wien Verh. VIII. 84. 1858.*)  
 — Petermann, A[rthur]. Analyse de la Bruyère, de la Fougère et du Genêt. (*Ann. Agron. IX. 251-255. 1863.*)  
 — Terracciano, A[chille]. [*Genista pilosa var. leiopetala.*] (*Nuov. Giorn. Bot. Ital. ser. 2, I. 159. 1894.*)  
 — Vivand-Morel, [Victor]. Note sur les *Genista pilosa.* (*Soc. Bot. Lyon Ann. XXI. 15-18. 1896.*)
- G. polyanthos:** Willkomm, H. M. (*Linnaea, XXV. 20-21. 1852.*)
- G. quadriflora:** Munby, G[iles]. (*Soc. Bot. France Bull. II. 283-284. 1855.*)
- G. radiata:** Wulfen, F. X. [*Spartium radiatum.*] (*In JACQUIN, N. J. Baron von. Collectanea, III. 83-86. 1789.*)  
 — Sims, John. *Spartium radiatum.* (*Bot. Mag. XLVIII. pl. 2260. 1821.*)
- G. rhodorhizoides:** Masferrer y Arquimbau, Ramon. (*Anal. Hist. Nat. Madrid, X. 151. 1881.*)
- G. rigens:** Presl, K. B. (*In PRESL, J. S. & K. B. Deliciae pragenses . . . pp. 34-35. 1822.*)
- G. rumelica:** Velenovský, J[osef]. (*Böhm. Ges. Wiss. Sitzber. pt. 1, p. 43. 1890.*)
- G. sagittalis:** Verlot, J. B. Note sur l'existence du *Genista delphinensis* Verl. (*G. tetragona* Vill. inéd. non Bess.) dans les Pyrénées. (*Soc. Bot. France Bull. XXIII. apx. pp. 79-81. 1876.*)  
 — Ohaboisseau, [Théodore]. Course de deux botanistes à la recherche du *Genista delphinensis.* (*Naturaliste, I. no. 1, pp. 6-7; no. 2, pp. 5-6; no. 3, pp. 5-6. 1879-81.*)  
 — Saint-Lager, [Jean]. [*Genista tetragona* Vill.] (*Soc. Bot. Lyon Ann. X. 231-233. 1883.*)
- G. saharae:** Cosson, E[rnest]. (*Soc. Bot. France Bull. II. 247. 1855.*)
- G. scorpius:** Sweet, R[obert]. (*In his British flower garden . . . ser. 2, I. 2 pp., pl. 63. 1831.*)
- G. sericea:** Jacquin, N. J. Baron von. (*In his Icones plantarum rariorum, III. 12, pl. 556. 1786-93.*)  
 — Wulfen, F. X. (*In JACQUIN, N. J. Baron von. Collectanea, II. 167-169. 1788.*)

- Genista sibirica:** Jacquin, N. J. Baron von. (*In his Hortus botanicus vindobonensis* . . . II. 89-90, pl. 190. 1772.)
- G. sphaerocarpa:** Battandier, [J. A.] & Malosse, Th. Sur un nouvel alcaloïde. [*Retama sphaerocarpa.*] (*Jour. Pharm. Chim. Paris*, ser. 6, VI. 241-242, 387-389. 1897. — *Acad. Sci. Paris Compt. Rend. CXV.* 360-362. 1897.)
- Battandier, J. [A.] & Malosse, Th. Sur la rétamine. [*Retama sphaerocarpa.*] [Extract.] (*Acad. Sci. Paris Compt. Rend. CXV.* 450-451. 1897.)
- G. striata:** Hill, John. (*In his Twenty-five new plants*, p. 6, pl. 13. 1773.)
- G. tenera:** Jacquin, N. J. Baron von. [*Cytisus tener.*] (*In his Collectanea* I. 40-41. 1786.)
- G. tinctoria:** Taxonomy
- Lång, A. F. [*Genista pubescens.*] (*Syll. Plant. Nov. Regensb.* I. 181-182. 1824.)
- Guimpel, Fr[iedrich], Otto, Fr[iedrich] & Hayne, F. G. [*Genista virgata.*] (*In their Abbildungen der fremden* . . . Holzarten, pp. 73-74, pl. 58. 1825.)
- Bertoloni, Antonio. [*Genista tinctoria alpestris.*] 1832. — See vol. I. 426: PHYTOGRAPHY. ITALY.
- Wenderoth, [G. W. F.]. [*Genista elata.*] (*Hort. Acad. Marburg. Ind. Sem.* 1840, p. [7]. — Also in his *Analecten kritischer Bemerkungen* . . . p. [12], no. 9. 1852.)
- Schultz, F. [W.]. [*Genista tinctoria* var. *nervata*, var. *ovata.*] (*Arch. Flore*, 1856, p. 227.)
- Janka, Victor von. [*Genista campestris.*] (*Linnaea*, XXX. 562-563. 1860.)
- Kerner [von Marilaun], A[nton], Ritter. [*Genista hungarica.*] (*Oesterr. Bot. Zeitschr.* XIII. 140-141. 1863.)
- Lange, Johan. [*Genista tinctoria* var. *pubescens.*] (*Naturh. For. Kjöbenhavn Vidensk. Meddel.* ser. 2, VII. 164. 1866.)
- Schulzer von Mueggenburg, Stephan, Kanitz, August & Knapp, J. A. [*Genista tinctoria* var.] (*Zool.-Bot. Ges. Wien Verh.* XVI. 160. 1866.)
- Schur, Ferd[inand]. [*Genista tinctoria* var.] (*Naturf. Ver. Brünn Verh.* XV. (1876), pt. 2, pp. 165-167. 1877.)
- Simonkai, Lajos. [*Genista tinctoria* var. *banatica.*] (*Termész. Füzet.* III. 166. 1879.)
- Brügger, C. G. [*Genista insubrica.*] (*Naturf. Ges. Graubünd. Jahresber.* new ser. XXV. (1880-81), pp. 62-63. 1882.)
- Wittich, Christoph. (*Oberhess. Ges. Nat. Heilk. Ber.* XXVI. 90-93, pl. 3. 1889.)
- Gérard, Frédéric. [*Genista tinctoria* var.] (*Rev. Bot.* VIII. 65. 1890.)
- La Chapelle, A. H. de. [Några för Finlands flora nya barlastväxter.] (*Soc. Faun. Flor. Fenn. Meddel.* XVIII. 193. 1891-92.)
- Physiology
- Henslow, George. Note on the structure of *Genista tinctoria*, as apparently affording facilities for the intercrossing of distinct flowers. (*Linn. Soc. Jour. Bot.* X. 468. 1869.)
- Reissek, Siegfried. (*Oesterr. Bot. Zeitschr.* XX. 261-262. 1870.)
- Courchet, [Lucien]. (*Ann. Sci. Nat. Bot.* ser. 7, VII. 370, pl. 13. 1888.)
- S., R. Wood wax. (*Gard. & For.* VII. 318-319. 1894.)
- G. Tournefortii:** (*In COMISION de la flora forestal española; resumen de los trabajos* . . . II. 139, pl. 1. 1872.)
- G. triacanthos:** Brotero, F. de A. (*In his Phitographia Lusitaniae selector* . . . no. 26, 3 pp. 1801.)
- G. triangularis:** Viviani, D[omenico]. [*Genista januensis.*] (*In his Elenchus plantarum hor. Dinegro* . . . p. 19. 1802.)
- Viviani, D[omenico]. [*Genista scariosa.*] (*In his Florae italicæ fragmenta* . . . pp. 5-6, pl. 8. 1808.)
- Loiseleur-Deslongchamps, J. L. A. [*Genista scariosa.*] (*Jour. Bot. Soc. Bot.* II. 360. 1809.)
- Sprengel, K[urt]. [*Genista scariosa.*] (*In his Plantarum minus cognitarum pugillus* I., p. 47. 1813.)
- Loddiges, Conrad & Sons. *Genista scariosa.* (*Loddiges' Bot. Cab.* XII. pl. 1135. 1826.)
- Rochel, Anton. [*Genista triangularis* var. *ciliata.*] (*In his Plantae Banatus rariores* . . . p. 52, pl. 15. 1828.)
- G. tricuspidata:** Gandoger, M[ichel]. [*Genista tricuspidata* f. *villosa.*] (*Rev. Bot.* II. 130. 1883-84.)
- G. trifoliolata:** Janka, V[ictor] von. (*Oesterr. Bot. Zeitschr.* XXII. 175; XXIII. 243-244. 1872-73.)
- Genista triquetra:** Curtis, William. *Genista triquetra.* (*Bot. Mag.* IX. pl. 314. 1795.)
- Morris, R[ichard]. (*In his Flora conspicua* . . . 2 pp., pl. 12. 1826.)
- G. Villarsii:** Visiani, Roberto de. [*Genista pulchella.*] (*Flora*, XIII. pt. 1, pp. 51-52. 1830.)
- Visiani, Roberto de. [*Cytisus Villarsii.*] (*In his Flora dalmatica* . . . III. 270-271, pl. 55; suppl. p. 141. 1842-52.)
- Jordan, Alexis. [*Genista Villarsiana.*] (*Soc. Linn. Lyon Ann.* 1847-49, pp. 215-217. 1850.)
- G. virgata:** Sims, John. *Spartium virgatum.* (*Bot. Mag.* XLVIII. pl. 2265. 1821.)
- Lindley, John. *Genista virgata.* (*Bot. Reg.* XXX. 11, pl. 1844.)

## GEOFFRAEA (GEOFFROYA)

Wright, William. Description and use of the Cabbage-bark tree of Jamaica. [*Geoffraea jamaicensis.*] (*Roy. Soc. Philos. Trans.* LXVII. (1777), pt. 2, pp. 507-512, pl. 10\*. 1778.)

Morong, Thomas & Britton, N. L. [*Geoffroya striata.*] (*New York Acad. Sci. Ann.* VII. 87. 1892-94.)

## GLEDITSCHIA (GARUGANDRA)

Desfontaines, René. (*In his Catalogus plantarum Horti* . . . parisiensis, ed. 3, pp. 409-410. 1829.)

Delbrouck, Conrad. (*Bot. Abh. Morph. Phys.* II. pt. 4, p. 95, pl. 6. 1875.) [Anatomical.]

Klein, Julius. [Über die Keimung von Gleditschia.] — Zur Aufklärung, II. 4 pp. O. n. t-p. [Budapest, 1877.]

Jorisenne, Gustave. 1880. — See vol. I. 226: ECOLOGY. PHENOLOGY. BELGIUM.

Hansen, Adolph. 1881. — See vol. I. 108: MORPHOLOGY AND ANATOMY.

Maximowicz, C. J. (*Acad. Sci. St. Pétersb. Bull.* XXXI. 36-40. 1887. — *Acad. Sci. St. Pétersb. Mém. Biol.* XII. 450-455. 1888.) [Species of eastern Asia.]

[Buchenau, Franz.] Bildungsabweichung einer Hülse von Gleditschia. [1888.] (*Naturw. Ver. Bremen Abh.* X. 318. 1889.)

Hemslay, W. B. (*Gard. & For.* II. 266-267. 1889.) [Species of eastern Asia.]

Sargent, C. S. (*Gard. & For.* IV. 436. 1891.) [Species of North America.]

Russell, W[illiam]. (*Ann. Sci. Nat. Bot.* ser. 7, XV. 186-188, pl. 3, 4. 1892.) [Morphological.]

**G. amorphoides:** Grisebach, A. H. R. [*Garugandra amorphoides.*] (*Ges. Wiss. Goettingen Abh.* XXIV. Phys. Cl. pp. 96-97. 1879.)

**G. australis:** Forbes, F. B. & Hemslay, W. B. (*Linn. Soc. Jour. Bot.* XXIII. 208-209, pl. 5. 1887.)

**G. ferox:** Trécul, A[uguste]. (*Ann. Sci. Nat. Bot.* ser. 3. XX. 244-245, pl. 20. 1853.) [Morphological.]

**G. heterophylla:** Bunge, Alexander von. (*Acad. Sci. St. Pétersb. Mém. Sav. Étr.* II. 95. 1835.)

**G. inermis:** Greene, E. L. (*Torr. Bot. Club Bull.* XIV. 225-226; XV. 110; XVII. 14. 1887-90.)

**G. japonica:** Sargent, C. S. (*Gard. & For.* VI. 163, il. 27. 1893.)

**G. macracantha:** Du Petit-Thouars, [A. A.]. Observations sur les bourgeons du *Gleditsia macracantha* (Desfontaines, Arbres et arbustes). (*Soc. Philom. Bull.* [ser. 2], I. 378-379. 1807-[09].)

**G. monosperma:** Sargent, C. S. (*Gard. & For.* II. 376. 1890.)

**G. officinalis:** Hemslay, [W. B.]. (*Kew Bull. Misc. Inform.* 1892, pp. 82-83.)

**G. triacanthos:** Taxonomy

— [Römer, J. J. & Usterl, Paul.] (*Mag. Bot. Zürich*, I. pt. 1, p. 52. 1787.)

— Guimpel, Fr[iedrich], Otto, Fr[iedrich] & Hayne, F. G. (*In their Abbildungen der fremden* . . . Holzarten, pp. 157-158, pl. 132. 1825.)

— Audubon, J. J. (*In his Birds of America*, I. pl. 42; II. pl. 146, 150. 1827-34. — Ed. Q. IV. 50-51, pl. 219, 226, 243. 1842.)

— Tenore, M[ichele]. (*In his Catalogo* . . . Orto botanico di Napoli, p. 86. 1845.)

— Meehan, Thomas. On a white-seeded variety of the Honey Locust. (*Acad. Nat. Sci. Philadelphia Proc.* 1885, pp. 404-405. 1886.)

- Gleditschia triacanthos**: **Rothrock**, J. T. Honey Locust (*Gleditschia triacanthos* L.). (*For. Leaves*, VI. 201-202, 2 pl. 1898.)  
 — Morphology  
 — **Schlechtendal**, D. H. R. von. (*Ver. Naturk. Zwickau Jahresber.* 1874, pp. 28-30. 1875.) [Teratological.]  
 — **Magnus**, P. [W.]. [Das Vorkommen echt dedoublierter Carpelle in Blüten von Leguminosen.] (*Bot. Ver. Brandenb. Verh.* XVIII. Sitzber. pp. 127-130. 1876.)  
 — [**Harvey**, F. L.] Curious growth on *Gleditschia triacanthos*. (*Bot. Gaz.* VII. 88, il. 1882.)  
 — **Camus**, Jules. Tératologie du *Paliurus aculeatus* Lam. et du *Gleditschia triacanthos* L. (*Feuille Jeun. Natur.* XIV. 143-147. 1883-84.)  
 — **Lothelier**, A[imable]. (*Rev. Gén. Bot.* V. 522, pl. 22. 1893.)  
 — **Beauvinsage**, [G. E. C.]. [Fleurs de *Gleditschia* à deux carpelles.] (*Soc. Bot. Lyon Ann.* XIX. Compt. Rend. p. 60. 1894.)  
 — **Jackson**, R. T. (*Boston Soc. Nat. Hist. Mem.* V. pt. 4, pp. 102-103, pl. 18. 1899.)  
 — **Ramaley**, Francis. (*Minnesota Bot. Stud.* II. 73-74; II. 105-107, il. 10. [1899].)  
 — **Devaux**, H[enri]. (*Ann. Sci. Nat. Bot.* ser. 8, XII. 232, pl. 2. 1900.)  
 — Physiology  
 — **Foerste**, A. F. (*Torr. Bot. Club Bull.* XX. 161, pl. 147. 1893.)  
 — **Heckel**, [Édouard] & **Schlagdenhauffen**, [Fr.]. Sur le Févier (*Gleditschia triacanthos* L.). 6 pp. O. t-p-c. Paris, 1893.  
 — Reprinted from: *Répert. Pharm. Paris*, 1893.  
 — **Leclerc du Sablon**, [Mathieu]. (*Rev. Gén. Bot.* VII. 401-408. 1895.)  
 — **Walker**, Ernest. Some factors in the distribution of *Gleditschia triacanthos* and other trees. (*Indiana Acad. Sci. Proc.* 1894, pp. 27-33. 1895.)  
 — **Goret**, Maurice. Sur la composition de l'albumen de la graine de Févier d'Amérique (*Gleditschia triacanthos* L., Légumineuses). (*Acad. Sci. Paris Compt. Rend.* CXXXI. 60-63. 1900.)

## GLIRICIDIA

- Fernald**, L. M. [*Gliricidia Lambii*]. (*Bot. Gaz.* XX. 533-534. 1895.)  
**Smith**, J. D. [*Gliricidia maculata* var. *multijuga*]. (*Bot. Gaz.* XX. 284. 1895.)

## GLYCINE

- G. ambigua**: **Jacquin**, N. J. [*Baron von*]. (*In his Fragmenta botanica* . . . pp. 84-85, pl. 135. [1800]-09.)  
**G. biloba**: **Lindley**, John. *Glycine biloba*. (*Bot. Reg.* XVII. 1418, pl. 1831.)  
**G. cajanoides**: **Walpers**, [W.] G. — *In* MEYEN, F. J. F. (*Leop.-Carol. Akad. Naturf. Verh.* XIX. suppl. 1, p. 324. 1843.)  
**G. clandestina**: **Wendland**, J. C. (*In his Botanische Beobachtungen* . . . p. 54. 1798.)  
**G. ixosperma**: **Hoffmannsegg**, J. C. von. (*In his Verzeichniss der Pflanzenkulturen* . . . Nachtrag 2, pp. 30, 123-124. 1828.)  
**G. striata**: **Jacquin**, N. J. [*Baron von*]. (*In his Hortus botanicus vindobonensis* . . . I. 32, pl. 76. 1770.)

## GOMPHOLOBIUM

- Smith**, Sir J. E. (*Linn. Soc. Trans.* IV. 220. 1798.)  
**Trattinick**, Leopold. (*In his Auswahl vorzüglich schöner . . . Gartenpflanzen* . . . I. 100-103, pl. 3. 1821.)  
**Mueller**, [Ferdinand, *Baron*] von. Description of a new *Gompholobium* from South-western Australia, with notes on other species of that genus. (*Victor. Nat.* VI. 38-40. 1890.)  
**G. capitatum**: **Lindley**, John. *Gompholobium capitatum*. (*Bot. Reg.* XVIII. 1563, pl. 1832.)  
**G. fimbriatum**: **Smith**, Sir J. E. (*In his Exotic botany* . . . I. 113, pl. 58. 1804.)  
**G. grandiflorum**: **Andrews**, Henry. *Gompholobium maculatum*. [1805.] (*Andrews Bot. Rep.* VI. pl. 427.)  
 — [**Ker**, J. B.] *Gompholobium grandiflorum*. (*Bot. Reg.* VI. 484, pl. 1820.)  
**G. hirsutum**: **Paxton**, Joseph. *Gompholobium hirsutum*. (*Paxton's Mag. Bot.* XVI. 35-36, 1 il., pl. 1849.)

**Gompholobium Huegeli**: **Loddiges**, Conrad & Sons. *Gompholobium pedunculare*. (*Loddiges' Bot. Cab.* XVII. pl. 1639. 1830.)

- G. Knightianum**: **Lindley**, John. *Gompholobium Knightianum*. (*Bot. Reg.* XVII. 1468, pl. 1831.)  
**G. latifolium**: [**Salisbury**, R. A.] [*Gompholobium psoraleaefolium*]. (*In his Paradisus londinensis* . . . I. 6, pl. 6. 1805.)  
 — **Hooker**, [Sir] W. J. *Gompholobium barbigerum*. (*Bot. Mag.* LXXI. pl. 4171. 1845.)  
 — **Paxton**, Joseph. *Gompholobium barbigerum*. (*Paxton's Mag. Bot.* XIV. 221, pl. 1848.)  
**G. marginatum**: **Lindley**, John. *Gompholobium marginatum*. (*Bot. Reg.* XVIII. 1490, pl. 1832.)  
**G. polymorphum**: **Andrews**, Henry. *Gompholobium grandiflorum*. [1811.] (*Andrews Bot. Rep.* X. pl. 642.)  
 — **Sims**, John. *Gompholobium polymorphum*. (*Bot. Mag.* XXXVII. pl. 1533. 1813.)  
 — **Géel**, P. C. van. (*In his Sertum botanicum* . . . 1 p., 1 pl. 1828-32.)  
 — **Lindley**, John. *Gompholobium tenue*. (*Bot. Reg.* XIX. 1615, pl. 1833.)  
 — **Lindley**, John. *Gompholobium venulosum*. (*Bot. Reg.* XIX. 1574, pl. 1833.)  
 — [**Lemaire**, Charles.] *Gompholobe à feuilles-multiformes*. (*Hort. Univ.* I. 166-168, pl. 23. 1839.)  
 — **Lindley**, John. *Gompholobium versicolor*. (*Bot. Reg.* XXV. 43, pl.; *Misc. notes*, p. 45. 1839.)  
 — **Paxton**, Joseph. *Gompholobium polymorphum*. (*Paxton's Mag. Bot.* VI. 151-152, pl. 1839.)  
 — [**Loiseleur-Deslongchamps**, J. L. A.] & **Lemaire**, Charles. (*In* LOISELEUR-DESLONGCHAMPS, J. L. A. *Herbier général de l'amateur* . . . ser. 2, II. 2 pp., pl. 8. 1841.)  
 — **Hooker**, [Sir] W. J. *Gompholobium versicolor*. (*Bot. Mag.* LXXI. pl. 4179. 1845.)  
 — **Paxton**, Joseph. *Gompholobium versicolor caulibus purpureis*. (*Paxton's Mag. Bot.* XII. 219-220, pl. 1846.)  
**G. tomentosum**: **Reichenbach**, H. G. L. [*Gompholobium aciculare*]. (*In his Iconographia botanica exotica* . . . pt. 3, p. 16, pl. 243. 1827-30.)  
 — **Lindley**, John. *Gompholobium tomentosum*. (*Bot. Reg.* XVII. 1474, pl. 1831.)  
**G. venustum**: **Reichenbach**, H. G. L. (*In his Iconographia botanica exotica* . . . pt. 1, pp. 54-55, pl. 76. 1827-30.)  
 — **Hooker**, [Sir] W. J. *Gompholobium venustum*. (*Bot. Mag.* LXXII. pl. 4258. 1846.)  
 — **Paxton**, Joseph. *Gompholobium venustum*. (*Paxton's Mag. Bot.* XVI. 34, 1 il., pl. 1849.)  
**G. virgatum**: **Reichenbach**, H. G. L. (*In his Iconographia botanica exotica* . . . pt. 1, p. 65, pl. 97. 1827-30.)  
 — **Spae**, D. *Gompholobium virgatum Sieber* (*Gompholobe effilé*). (*Soc. Agric. Bot. Gand Ann.* II. 283-284, pl. 73. [1846.])
- GONIORRHACHIS**  
**Taubert**, [Paul]. [*Goniorrhachis marginata*]. (*Flora*, LXXV. 77-78, pl. 3. 1892.)
- GOODIA**  
**G. lotifolia**: [**Salisbury**, R. A.] (*In his Paradisus londinensis* . . . I. 41, pl. 41. [1805.])  
 — **Sims**, John. *Goodia lotifolia*. (*Bot. Mag.* XXIV. pl. 958. 1806.)  
 — **Loiseleur-Deslongchamps**, J. L. A. (*In his Herbier général* . . . V. 347, pl. 1821.)  
 — **Trattinick**, Leopold. (*In his Auswahl vorzüglich schöner . . . Gartenpflanzen* . . . I. 130-131, 1 pl. 1821.)  
 — **Loddiges**, Conrad & Sons. *Goodia lotifolia*. (*Loddiges' Bot. Cab.* VII. pl. 696. 1822.)  
 — **Drapiez**, [Auguste]. (*In his Herbier de l'amateur* . . . V. 359, pl. 1831.)  
 — **Jacques**, [Antoine]. [*Goodia medicaginea*]. (*Soc. Hort. France Jour.* X. 116. 1864.)  
**G. pubescens**: **Sims**, John. *Goodia pubescens*. (*Bot. Mag.* XXXII. pl. 1310. 1810.)
- GOURLIEA**  
**Hooker**, [Sir] W. J. & **Arnett**, G. A. **Walker**. [*Gourliea corticans*]. (*Bot. Misc.* III. 207-208, pl. 106. 1833.)

**Spegazzini, Carlos.** [Gourliea decorticans.] (*Soc. Cient. Argent. Anal.* XLVII. 284-285. 1899.)

### GRIFFONIA

**Baillon, H[enri].** (*Adansonia*, VI. 188, pl. 2. 1865-66.)

### GYMNOCLADUS (BONDUC spec.)

**G. chinensis:** **Baillon, H[enri].** Sur les gousses chinoises de Shang-Hai et sur les Gymnocladus. (*Assoc. Franç. Avanc. Sci. Compt. Rend.* III. (1874), pp. 418-423, pl. 4. 1875.) — *Separate.* — Sur une gousse chinoise de Shangai et sur les Gymnocladus. [1875.] (*Soc. Linn. Paris Bull.* I. 33-34. 1889.) — Sur une gousse chinoise de Shang-Hai et sur l'arbre qui la produit. (*Soc. Hort. France Jour.* ser. 2, IX. 164-168, 2 il. 1875.)

— **Oliver, D[aniel].** *Gymnocladus chinensis* Baill. (*Hooker's Ic. Plant.* XV. 9-10, pl. 1412. 1863-85.)

— **Hemsley, W. B.** (*Gard. & For.* II. 266. 1889.)

### G. dioica: Taxonomy

— **Medikus, F. C.** [*Bonduc canadensis.*] (*In his Theodora speciosa* . . . pp. 57-59, pl. 2. 1786.)

— **Reichenbach, H. G. L.** *Gymnocladus canadensis.* (*In his Magazin der ästhetischen Botanik* . . . I. 4 pp., pl. 40. 1822-23.)

— **S[argent], C. S.** The Kentucky Coffee-tree. (*Gard. & For.* II. 75-76, il. 94. 1889.)

— **Kentucky Coffee tree.** (*For. Leaves*, V. 184, 2 pl. 1896.)

— **André, Ed[ouard].** Le Bonduc du Canada (*Gymnocladus dioica*). (*Rev. Hort.* 1897, pp. 490-492, il. 148-149, [159-160].)

### — Morphology and physiology

— **Pammel, L. H.** (*Torr. Bot. Club Bull.* XIII. 19-21, pl. 52. 1896.) [Anatomical.]

— **Rhein, G. F.** [*Gymnocladus canadensis.*] (*In his Beiträge zur Anatomie der Caesalpiniaceen*, p. 9. 1836.)

— **Russell, W[illiam].** [*Gymnocladus canadensis.*] (*Ann. Sci. Nat. Bot. ser.* 7, XV. 177-182, pl. 4. 1892.)

— **Foerste, A. F.** (*Torr. Bot. Club Bull.* XX. 161, pl. 147. 1893.) [Physiological.]

— **Henry, L[ouis].** [*Gymnocladus canadensis.*] (*Jardin*, X. 99. 1896.) [Morphological.]

— **Robertson, C[harles].** [*Gymnocladus canadensis.*] (*Acad. Sci. St. Louis Trans.* VII. 165. [1896.]) [Ecological.]

— **Jackson, R. T.** (*Boston Soc. Nat. Hist. Mem.* V. pt. 4, p. 102, pl. 18. 1899.) [Morphological.]

### HAEMATOTOXYLON

**Wittlin, J.** (*Bot. Centr.* LXVII. 72, pl. 1896.) [Anatomical.]

**Harms, H[ermann].** Über die Arten der Gattung Haematotoxylon L. — *In* LOESENER, Theodor. Beiträge zur Flora von Central-Amerika. (*Bot. Jahrb.* XXIX. pt. 1, pp. 101-103. 1900.)

**H. boreale:** **Watson, S[ereno].** (*Amer. Acad. Proc.* XXI. 426. 1886.)

**H. brasiletto:** **Karsten, H[ermann].** (*Bot. Jahrb.* VIII. 344-345. 1887.)

**H. campechianum:** **Jacquin, N. J. Baron von.** (*In his Observationum botanicarum* . . . pars I., pp. 20-21. 1764. — *Also in his Fragmenta botanica* . . . p. 63, pl. 93. [1800]-09.)

— **Boudet, J. P.** Extrait d'une mémoire de M. Chevreul, sur le bois de Campêche et sur la nature de son principe colorant. (*Bull. Pharm. Paris*, III. 546-556. 1811.)

— **Chevreul, M. E.** Recherches chimiques sur le bois de Campêche et sur la nature de son principe colorant. (*Mus. Hist. Nat. Paris Ann.* XVII. 230-309, 339-376. 1811. — *Ann. Chim. Phys.* LXXXI. 128-169. 1812.)

— **Robiquet, P. J.** Rapport sur un extrait sec de bois de Campêche; présenté par M. Brocchieri. (*Acad. Sci. Paris Compt. Rend.* VII. 1136. 1838.)

— **Burnett, M. A.** (*In her Plantae utiles*, IV. no. 121, pl. 1850.)

— **Perkin, A. G.** Some constituents of the leaves of *Rhus Meppium*, and *Haematotoxylon Campechianum*. (*Bot. Dept. Jamaica Bull.* new ser. VII. 19-23. 1900.)

### HALIMODENDRON (ROBINIA spec.)

**Kerner, J. S.** [*Robinia Halodendron.*] (*In his Darstellung vorzüglicher ausländischer Bäume und Gesträuche* . . . p. 4, pl. 26. 1796.)

**Sims, John.** *Robinia Halodendron.* (*Bot. Mag.* XXVI. pl. 1016. 1807.)

**Guimpel, Friedrich], Otto, Friedrich] & Hayne, F. G.** [*Robinia Halodendron.*] (*In their Abbildungen der fremden . . . Holzarten*, pp. 87-88, pl. 69. 1825.)

**Jaubert, [H. F.] comte de & Spach, Ed[ouard].** Monographia generis *Halimodendron.* (*Ann. Sci. Nat. Bot.* ser. 2, XVIII. 235-240. 1842.)

**Mittmann, Robert.** [*Halimodendron argenteum.*] (*Bot. Ver. Brandenb. Verh.* XXX. Abh. p. 71, pl. 2. 1899.) [Anatomical.]

### HALLIA

**Loddiges, Conrad & Sons.** *Hallia imbricata.* (*Loddiges' Bot. Cab.* IV. pl. 381. 1819.)

### HANSEMANNIA

**Schumann, K[arl].** (*Bot. Jahrb.* IX. 201-202. 1888.)

— [*Hansemannia brevipes.*] (*In* SCHUMANN, K[arl] & HOLLRUNG, M[ax]. Die Flora von Kaiser Wilhelms Land, pp. 103-104. 1889.)

**Hemsley, [W. B.].** [*Hansemannia oblonga.*] (*Kew Bull. Misc. Inform.* 1892, p. 125; 1895, p. 135.)

### HARPALYCE

**Smith, J. D.** [*Harpalyce rupicola.*] (*Bot. Gaz.* XIII. 28-27. 1888.)

**Taubert, P[aul].** [*Harpalyce hidalgensis.*] — *In* LOESENER, Th[eodor]. (*Herb. Boissier Bull.* III. 613. 1895.)

— [*Harpalyce Loeseneriana.*] — *In* LOESENER, Th[eodor]. (*Herb. Boissier Bull.* III. 612. 1895.)

### HEDYSARUM

**Weinmann, J. A.** (*Syll. Plant. Nov. Regensb.* II. 173-176. 1825-28.)

**Basiner, T. F. J.** Enumeratio monographica specierum generis *Hedysari.* [1846.] (*Acad. Sci. St. Pétersb. Mém. Sav. Étr.* VI. 45-97, 2 pl. 1851.) — Reprinted: 53 pp. 2 pl. sq. Q. Petropoli, 1846. — [Extract.] (*Acad. Sci. St. Pétersb. Bull. Phys.-Math.* IV. 305-315. 1845.)

**Maximowicz, C. J.** (*Acad. Sci. St. Pétersb. Bull.* XXVII. 463-465. 1881. — *Acad. Sci. St. Pétersb. Mém. Biol.* XI. 210-214. 1883.) [Species of eastern Asia.]

**Fedtschenko, Boris.** Liste provisoire des espèces du genre *Hedysarum.* (*Herb. Boissier Bull.* VII. 254-261. 1899.)

**H. lignosum:** **Trautvetter, E. R. von.** (*Hort. Petrop. Act.* I. 176-177. 1871-72.)

**H. Lindleyi:** **Martius, K. F. P. von.** (*In his Amoenitates botanicae monacenses* . . . pp. 25-26, pl. 16. [1829-31.])

**H. microcalyx:** **Hooker, Sir J. D.** *Hedysarum microcalyx.* (*Bot. Mag.* CXIII. pl. 6931. 1867.)

### HETEROSTEMON

**Desfontaines, [R. L.].** [*Heterostemon mimosoides.*] (*Mus. Hist. Nat. Paris Mém.* IV. 248-250, pl. 12. 1818.)

### HOFFMANSEGGIA (LARREA Ortega; POMARIA spec.)

**Fisher, E. M.** Revision of the North American species of *Hoffmanseggia.* (*Contrib. United States Nat. Herb.* I. no. 5, pp. 143-150. 1892.)

**H. caudata:** **Gray, A[sa].** (*Boston Soc. Nat. Hist. Jour.* VI. 179. 1857.)

**H. falcaria:** **Ortega, C. G. de.** [*Larrea glauca.*] (*In his Novarum . . . plantarum Horti regii botanici matritensis decades* . . . pp. 15-16, pl. 2. 1797.)

**H. fruticosa:** **Watson, S[ereno].** (*Amer. Acad. Proc.* XXI. 451. 1886.)

**H. melanosticta:** **Nees von Esenbeck, C. G. & Schauer,** [Sebastian]. [*Pomaria melanosticta.*] (*Linnaea*, XX. 748-749. 1847.)

**H. rubra:** **Engler, A[dolf].** (*Bot. Jahrb.* X. 25. 1889.)

### HOSACKIA (SYRMATIUM)

**Gray, Ass.** Synopsis of the species of *Hosackia.* (*Acad. Nat. Sci. Philadelphia Proc.* 1863, pp. 346-352. 1864.)

**Greene, E. L.** [*Syrmatium dendroideum, S. patens.*] (*California Acad. Sci. Bull.* II. (1886-87), pp. 145-149. 1887.)

### HOVEA (PLATYCHLUM)

**H. acutifolia:** **Maiden, J. H. & Baker, R. T.** (*Linn. Soc. N. S. Wales Proc.* ser. 2, VIII. (1893), pp. 309-310. 1894.)



- Hovea Celsi:** Bonpland, A[imé]. (*In his Description des plantes rares cultivées à Malmaison . . .* pp. 125-127, pl. 51. 1813.)
- Loddiges, Conrad & Sons. *Hovea latifolia*. (*Loddiges' Bot. Cab. I.* pl. 30. 1817.)
- [Ker, J. B.] *Hovea Celsi*. (*Bot. Reg. IV.* 280, pl. 1818.)
- Sims, John. *Hovea Celsi*. (*Bot. Mag. XLV.* pl. 2005. 1818.)
- Loiseleur-Deslongchamps, J. L. A. [*Platyichilum Celsianum*]. (*In his Herbarium général, III.* 187, pl. 1819.)
- Loddiges, Conrad & Sons. *Hovea elliptica*. (*Loddiges' Bot. Cab. XV.* pl. 1450. 1828.)
- Loddiges, Conrad & Sons. *Hovea Celsi*. (*Loddiges' Bot. Cab. XV.* pl. 1488. 1828.)
- Gœl, P. C. van. (*In his Sertum botanicum . . .* 2 pp., 1 pl. 1828-32.)
- Drapiez, [Auguste]. [*Platyichilum Celsianum*]. (*In his Herbarium de l'amateur . . .* V. 363, pl. 1831.)
- Reichenbach, H. G. L. (*In his Flora exotica . . .* III. 2, pl. 1835.)
- [Maund, Benjamin.] *Hovea Celsi*. (*Maund's Bot. I.* 2 pp., pl. 40. 1837.)
- Paxton, Joseph. *Hovea Celsi*. (*Paxton's Mag. Bot. III.* 241-242, pl. 1837.)
- H. chorozemae-folia:** Lindley, John. *Hovea chorozemae-folia*. (*Bot. Reg. XVIII.* 1524, pl. 1832.)
- B[entham], G[eorge]. *Hovea chorozemae-folia*. (*Maund's Bot. III.* 2 pp., pl. 130. 1839.)
- Lindley, John. *Hovea ilicifolia*. (*Bot. Reg. XXX.* 58, pl. 1844.)
- H. linearis:** [Ker, J. B.] *Hovea linearis*. (*Bot. Reg. VI.* 463, pl. 1820.)
- Loddiges, Conrad & Sons. *Hovea linearis*. (*Loddiges' Bot. Cab. XIII.* pl. 1222. 1827.)
- Paxton, Joseph. *Hovea linearis*. (*Paxton's Mag. Bot. XII.* 75-76, pl. 1846.)
- H. longifolia:** Sims, John. *Hovea lanceolata*. (*Bot. Mag. XXXIX.* pl. 1824. 1814.)
- [Ker, J. B.] *Hovea longifolia*. (*Bot. Reg. VIII.* 614, pl. 1822.)
- Loddiges, Conrad & Sons. *Hovea longifolia*. (*Loddiges' Bot. Cab. X.* pl. 994. 1824.)
- Loddiges, Conrad & Sons. *Hovea purpurea*. (*Loddiges' Bot. Cab. XV.* pl. 1457. 1828.)
- Hooker, Sir W. J. *Hovea pannosa*. (*Bot. Mag. LVIII.* pl. 3053. 1831.)
- Lindley, John. *Hovea purpurea*. (*Bot. Reg. XVII.* 1423, pl. 1831.)
- Lindley, John. *Hovea lanceolata* var. *linearis*. (*Bot. Reg. XVII.* 1427, pl. 1831.)
- Lindley, John. *Hovea villosa*. (*Bot. Reg. XVIII.* 1512, pl. 1832.)
- [Maund, Benjamin.] *Hovea purpurea*. (*Maund's Bot. II.* 2 pp., pl. 72. 1838.)
- Lindley, John. *Hovea racemulosa*. (*Bot. Reg. XXVIII.* Misc. notes, p. 39. 1842.)
- Lindley, John. *Hovea racemulosa*. (*Bot. Reg. XXIX.* 4, pl. 1843.)
- H. longipes:** Benth[am], George. [*Hovea leiocarpa*]. (*In MITCHELL, Sir T. L. Journal of an expedition into . . . Australia . . .* pp. 289-290. 1843.)
- H. Manglesii:** Lindley, John. *Hovea Manglesii*. (*Bot. Reg. XXIV.* 62, pl. 1836.)
- H. pungens:** [Hügel, Carl, Freiherr von.] (*In his Botanisches Archiv . . .* f. 7, 1 pl. 1837.)
- [Lemaire, Charles.] *Hovée* à feuilles pointues. (*Hort. Univ. I.* 102-104, pl. 14. 1839.)
- Paxton, Joseph. *Hovea pungens*. (*Paxton's Mag. Bot. VI.* 101-102, pl. 1839.)
- Benth[am], G[eorge]. *Hovea pungens*. (*Maund's Bot. IV.* 2 pp., pl. 164. 1840.)
- [Loiseleur-Deslongchamps, J. L. A.] & [Lemaire, Charles]. (*In LOISELEUR-DESLONGCHAMPS, J. L. A. Herbarium général de l'amateur . . .* ser. 2, II. 2 pp., pl. 10. 1841.)
- Paxton, Joseph. *Hovea pungens* var. *major*. (*Paxton's Mag. Bot. X.* 51-52, pl. 1843.)
- H. splendens:** Paxton, Joseph. *Hovea splendens*. (*Paxton's Mag. Bot. X.* 103-104, pl. 1843.)
- HUMBOLDTIA (BATSCHIA)**
- H. decurrens:** Oliver, D[aniel]. *Humboldtia decurrens* Bedd. (*Hooker's Ic. Plant. XXIV.* pl. 2368. 1895.)
- H. laurifolia:** Vahl, M[artin]. [*Batschia laurifolia*]. (*In his Symbolae botanicae . . .* III. 39-40, pl. 56. 1794.)
- Schumann, K[arl]. (*Bot. Ver. Brandenb. Verh. XXXI.* Abh. pp. 121-123. 1890.) [Ecological.]
- HYMENAEA**
- Hayne, F. G.** Ueber die Gattungen *Hymenaea*, *Vouapa* und eine neue (*Trachylobium*) mit Hinsicht auf die Abstammung des aus Amerika kommenden *Copals*. (*Flora, X.* pt. 2, pp. 737-746. 1827.)
- Hayne, F. G.** Ueber die Pflanzen der Gattung *Hymenaea*. [Extract.] (*Isis Encyclop. Zeit. XXI.* 437-438. 1822.)
- Rodrigues, J. B.** [*Hymenaea Correana, H. chapadensis*]. (*In his Plantae mattogrossenses . . .* pp. 21-24, pl. 7-8. 1868.)
- H. Courbaril:** Sella, (Dr.). Osseous legumen of *Hymenaea Courbaril*. (*Phytologist, IV.* 1074-1077. 1853.)
- Baillon, H[enri]. Sur l'origine de la pulpe intérieure du fruit des *Courbarils*. [1876.] (*Soc. Linn. Paris Bull. I.* 66-68. 1889.)
- Huber, J[acques]. [*Hymenaea Courbaril*]. (*Mus. Para. Bot. II.* 321, 1 pl. 1898.)
- Cordemoy, Jacob de. Note sur la résine de *Courbaril*. (*Assoc. Franç. Avanc. Sci. Compt. Rend. XXVIII.* (1899), pt. 2, pp. 463-466. 1900.)
- HYPOCALYPTUS (DUVALIA; CROTALARIA spec.)**
- Bonpland, A[imé].** [*Duvalia oxalidifolia*]. (*In his Description des plantes rares cultivées à Malmaison . . .* pp. 130-132, pl. 53. 1813.)
- Loddiges, Conrad & Sons.** *Crotalaria cordifolia*. (*Loddiges' Bot. Cab. XII.* pl. 1158. 1828.)
- Gœl, P. C. van.** [*Duvalia oxalidifolia*]. (*In his Sertum botanicum . . .* 2 pp., 1 pl. 1828-32.)
- Reichenbach, H. G. L.** [*Duvalia oxalidifolia*]. (*In his Flora exotica . . .* III. 14, pl. 1835.)
- Hooker, Sir W. J.** *Hypocalyptus obovatus*. (*Bot. Mag. LXVIII.* pl. 3894. 1842.)
- INDIGOFERA (BREMONTIERA; LEBECKIA spec.)**
- Trew, C. J.** (*In his Plantae selectae*, pp. 24-26, pl. 53-55. 1760-73.)
- Vahl, M[artin].** (*In his Symbolae botanicae . . .* I. 55-56. 1790.)
- Jacquin, N. J. Baron von.** (*In his Plantarum rariorum Horti . . . schoenbrunnensis . . .* icones, II. 57-59, pl. 233-236. 1797.)
- Trattinick, Leop[old].** (*In his Archiv der Gewächskunde, II.* 3, 3 pl. 1812-14. — Also in his *Ausgemahlte Tafeln . . .* I. 3 pl.; III. 28. 1812-14.)
- Bertoloni, Antonio.** [*Indigofera setulosa, I. lateritia*]. (*Hort. Bot. Bonon. Sem. Lecta, 1831*, p. 2. — *Flora, XV.* pt. 1, p. 176. 1832.)
- Dissertatio de quibusdam novis plantarum speciebus et de bysso antiquorum. 18 pp. 2 pl. Q. Bononiae, 1835.
- De quibusdam novis plantarum . . . (*Acad. Sci. Inst. Bonon. Nov. Comm. II.* 213-228, pl. 1-2. 1836.)
- Indigofera setulosa, I. lateritia* (1835, pp. 4-6, pl. 1).
- Benth[am], George.** (*Ann. Mag. Nat. Hist. III.* 430-431. 1839.) [South American species.]
- Baillon, H[enri].** Observations sur les Légumineuses-Papilionacées. [*Bremontiera*]. (*Adansonia, IX.* 230-241. 1868-70.)
- Vatke, W[ilhelm].** (*Index Sem. Hort. Berol. [1876]*, apx. p. 3.)
- Baker, J. G.** (*Linn. Soc. Jour. Bot. XVIII.* 266-267; XX. 126-128; XXII. 463-464; XXV. 309. 1881-90.) [Species of Madagascar.]
- [*Indigofera*]. (*Jour. Bot. XX.* 67-68. 1862.) [Species of Madagascar.]
- Bolus, Harry.** (*Jour. Bot. XXXIV.* 22-25. 1896.) [Species of southern Africa.]
- I. amoena:** [Ker, J. B.] *Indigofera amoena*. (*Bot. Reg. IV.* 300, pl. 1818.)
- I. angulosa:** Edgeworth, M. P. (*As. Soc. Bengal Jour. XXI.* (1852), p. 168. 1853.)
- I. Anil:** Hooker, [Sir] J. D. *Indigofera Anil*. (*Bot. Mag. CVI.* pl. 6506. 1880.)
- I. arborescens:** Zuccagni, A[ttilio]. (*In his Centuria 1. observationum botanicarum . . .* no. 84. 1806. — Also in ROEMER, J. J. *Collectanea . . .* pp. 151-152. 1809.)

- Indigofera argentea**: Gouan, Antoine. [*Indigofera articulata*.] (*In his Illustrationes* . . . p. 49. 1773.)  
 — **Vatke**, Wilhelm]. [*Indigofera argentea* var. *brachycarpa*.] (*Oesterr. Bot. Zeitschr.* XXVIII. 213. 1878.)  
 — **Loret**, Victor. (*Soc. Bot. Lyon Ann.* XV. 41–42. 1888.) [Historical.]
- I. aspalathoides**: **Hooker**, [Sir] W. J. *Indigofera aspalathoides*. (*Hooker's Ic. Plant.* II. pl. 188. 1837.)
- I. atriceps**: **Hooker**, [Sir] J. D. (*Linn. Soc. Jour. Bot.* VII. 190. 1864.)
- I. atropurpurea**: **Loiseleur-Deslongchamps**, J. L. A. (*In his Herbarium général* . . . V. 346, pl. 1821.)  
 — **Drapiez**, [Auguste]. (*In his Herbarium de l'amateur* . . . V. 336, pl. 1831.)  
 — **Hooker**, [Sir] W. J. *Indigofera atropurpurea*. (*Bot. Mag.* LVIII. pl. 3065. 1831.)  
 — **Lindley**, John. *Indigofera atropurpurea*. (*Bot. Reg.* XXI. 1744, pl. 1836.)
- I. australis**: **Ventenat**, E. P. (*In his Jardin de la Malmaison*, I. 45, pl. 45. 1803.)  
 — **Loddiges**, Conrad & Sons. *Indigofera australis*. (*Loddiges' Bot. Cab.* II. pl. 149. 1818.)  
 — **Ker**, J. B.] *Indigofera australis*. (*Bot. Reg.* V. 386, pl. 1819.)  
 — **Lindley**, [John]. *Indigofera angulata*. (*Bot. Reg.* XII. 991, pl. 1828.)  
 — **Hooker**, [Sir] W. J. *Indigofera sylvatica*. (*Bot. Mag.* LVII. pl. 3000. 1830.)
- I. Baukeana**: **Vatke**, Wilhelm]. (*Oesterr. Bot. Zeitschr.* XXIX. 220–221. 1879.)
- I. bilabiata**: **Loiseleur-Deslongchamps**, J. L. A. (*In his Herbarium général* . . . VI. 392, pl. 1822.)  
 — **Drapiez**, [Auguste]. (*In his Herbarium de l'amateur* . . . VI. 401, pl. 1833.)
- I. brevidens**: **Bontham**, George. (*In MITCHELL, Sir T. L. Journal of an expedition into* . . . Australia . . . p. 385. 1848.)
- I. Bungeana**: **Bunge**, Alexander von. [*Indigofera micrantha*.] (*Acad. Sci. St. Pétersb. Mém. Sav. Étr.* II. 90. 1835.)
- I. candicans**: **Curtis**, William. *Indigofera candicans*. (*Bot. Mag.* VI. pl. 198. 1793.)
- I. cytisoides**: **Sims**, John. *Indigofera cytisoides*. (*Bot. Mag.* XX. pl. 742. 1804.)
- I. decora**: **Lindley**, [John]. (*Hort. Soc. Lond. Jour.* I. 68–69. 1846.)  
 — **Lindley**, John. *Indigofera decora*. (*Bot. Reg.* XXXII. 22, pl. 1846.)  
 — **Paxton**, Joseph. *Indigofera decora*. (*Paxton's Mag. Bot.* XVI. 291, pl. 1849.)  
 — **Hooker**, [Sir] W. J. *Indigofera decora*. (*Bot. Mag.* LXXXIV. pl. 5063. 1858.)
- I. denudata**: **Loddiges**, Conrad & Sons. *Indigofera denudata*. (*Loddiges' Bot. Cab.* V. pl. 500. 1820.)
- I. dimorphophylla**: **Schins**, Hans. (*Bot. Ver. Brandenb. Verh.* XXX. Abh. pp. 164–165. 1889.)
- I. disperma**: *Indigofera disperma* Linn. (*Kew Bull. Misc. Inform.* 1894, p. 371.)
- I. divaricata**: **Jacquin**, N. J. Baron von. (*In his Plantarum rariorum Horti* . . . schoenbrunnensis . . . icones, III. 61–62, pl. 365. 1798.)
- I. Dupuisii**: **Micheli**, M[arc]. — *In DURAND, T[héophile] & DE WILDEMAN, É[mile]*. (*Soc. Bot. Belg. Bull.* XXXVI. pt. 2, pp. 55–56. 1897.)
- I. filifolia**: **Ker**, J. B.] *Lebeckia contaminata*. (*Bot. Reg.* II. 104, pl. 1816. — See also III. notes, p. [2]; VII. notes, p. [3].)  
 — **Loiseleur-Deslongchamps**, J. L. A. [*Indigofera juncea*.] (*In his Herbarium général* . . . IV. 227, pl. 1820.)  
 — **Sims**, John. *Lebeckia nuda*. (*Bot. Mag.* XLVIII. pl. 2214. 1821.)  
 — **Hoffmannsegg**, J. C. von. [*Indigofera spoliata*.] (*In his Verzeichniss der Pflanzenkulturen* . . . Nachtrag II., pp. 31, 138. 1826.)  
 — **Drapiez**, [Auguste]. [*Indigofera juncea*.] (*In his Herbarium de l'amateur* . . . VII. 452, pl. 1834.)
- Indigofera fruticosa**: **Rose**, J. N. (*Contrib. United States Nat. Herb.* V. no. 3, p. 140. 1897.)
- I. Gerardiana**: **Lindley**, John. *Indigofera Dosua*. (*Bot. Reg.* XXVIII. p. 57, pl. 1842.)  
 — **Meehan**, Thomas. On projection of pollen in the flowers of *Indigofera*. [*Indigofera Dosua*.] (*Acad. Nat. Sci. Philadelphia Proc.* 1886, pp. 292–294. 1887.)
- I. hamulosa**: **Schlechter**, R[udolf]. (*Bot. Jahrb.* XXIV. 3. 1896.)
- I. karongensis**: **Baker**, [J. G.]. (*Kew Bull. Misc. Inform.* 1897, pp. 255–256.)
- I. Kirilowii**: **Falbin**, [I. W.]. (*Hort. Petrop. Act.* XVII. 62–63, pl. 4. 1899.)  
 — **Ito**, Tokutaro. (*Bot. Mag. Tokyo*, XIV. pt. 2, pp. 151–152. 1900.)
- I. Kirkii**: **Oliver**, D[aniel]. *Indigofera Kirkii* Oliv. (*Hooker's Ic. Plant.* XV. 13, pl. 1416. 1833–85.)
- I. macrantha**: **Harms**, H[ermann]. (*Istit. Bot. Roma Ann.* VII. (1897–98), pp. 91–92. 1898.)
- I. Palmeri**: **Watson**, S[ereno]. (*Amer. Acad. Proc.* XXII. 404. 1887.)
- I. Pechuelii**: **Kuntze**, Otto. (*Bot. Gart. Mus. Berlin Jahrb.* IV. 263. 1886.)
- I. podophylla**: **Oliver**, D[aniel]. *Indigofera podophylla* Benth. (*Hooker's Ic. Plant.* XVIII. pl. 1800. 1837–88.)
- I. polysphaera**: **Baker**, J. G. (*Kew Bull. Misc. Inform.* 1895, p. 65.)
- I. pulchella**: **Hooker**, [Sir] W. J. *Indigofera violacea*. (*Bot. Mag.* LXI. pl. 3348. 1834.)
- I. purpurea**: **Morren**, Ch[arles]. L'Indigotier à fleurs pourpres du Népal. (*Belg. Hort.* I. 449–451. 1861.)
- I. Sedgewickiana**: **Vatke**, Wilhelm]. (*Oesterr. Bot. Zeitschr.* XXVIII. 202. 1878.)
- I. sofa**: **Elliot**, G. F. S[cott-]. (*Linn. Soc. Jour. Bot.* XXX. 76. 1895.)
- I. stachyodes**: **Lindley**, John. *Indigofera stachyodes*. (*Bot. Reg.* XXIX. 14, pl. 1843.)
- I. stipularis**: **Benth**, [George]. *Indigofera stipularis*. (*Maund's Bot.* IV. 2 pp., pl. 191. [1840].)
- I. stricta**: **Curtis**, William. *Indigofera angustifolia*. (*Bot. Mag.* XIII. pl. 465. 1799.)
- I. subulata**: **Hooker**, [Sir] W. J. & **Arnott**, G. A. **Walker**-. [*Indigofera torulosa*.] (*In their Botany of Capt. Beechey's voyage* . . . p. 286. 1830–41.)
- I. sulcata**: **Dietrich**, D. N. F. (*In his Flora universalis* . . . Neue Folge . . . pl. 43. 1849–56.)
- I. tinctoria**: **Arnott**, [G. A.] **Walker**-. (*Ann. Sci. Nat. Bot.* ser. 2, III. 247–248. 1835.)
- I. trachyphylla**: **Oliver**, D[aniel]. *Indigofera trachyphylla* Benth. (*Hooker's Ic. Plant.* XIV. 39, pl. 1354. 1830–82.)
- I. truxillensis**: **Hooker**, [Sir] W. J. (*Bot. Misc.* II. 213. 1831.)
- I. wynbergensis**: **Moore**, S. [Le M.]. (*Jour. Bot.* XVI. 131. 1878.)
- I. Zeyheri**: **Lemaire**, Ch[arles]. Indigotier de Zeyher. (*Hort. Univ.* IV. 366–368, pl. 1843.)  
 — [**Loiseleur-Deslongchamps**, J. L. A.] & **Lemaire**, Ch[arles]. (*In LOISELEUR-DESLONGCHAMPS, J. L. A. Herbarium général de l'amateur* . . . ser. 2, IV. 2 pp., pl. 15. 1844.)
- INGA** (*MIMOSA* spec., *PITHECOLOBIUM* spec.)
- Ohamisso**, Adalbert von & **Schlechtendal**, [D. F. L. von]. (*Linnaea*, V. 591–593. 1830.)
- Hooker**, [Sir] W. J. & **Arnott**, G. A. **Walker**-. [*Inga patens*, *I. guatemalensis*.] (*In their Botany of Capt. Beechey's voyage* . . . p. 419. 1830–41.)
- Martius**, K. F. P. von. (*Flora*, XX. pt. 2, Beibl. pp. 111–114. 1837.)
- Schlechtendal**, D. F. L. von. (*Linnaea*, XII. 558–562. 1838.)
- Walpers**, G. W. (*Linnaea*, XIV. 298–299. 1840.)
- Miquel**, F. A. W. (*Linnaea*, XIX. 130–132. 1847.)
- I. acuminata**: **Benth**, [George]. *Inga acuminata* Benth. (*Hooker's Ic. Plant.* XIII. 3, pl. 1202. 1877–79.)
- I. acus**: **Hoffmannsegg**, J. C. von. (*In his Verzeichniss der Pflanzenkulturen* . . . Nachtrag II., pp. 31, 139. 1826.)

**Inga alba:** Bentham, [George]. [*Inga Spruceana*.] (*Hooker's Jour. Bot. & Kew Gard. Misc.* II. 239. 1850.)

**I. ciliata:** Presl, K. B. (*In his Symbolae botanicae* . . . [II.] 11, pl. 58. 1852.)

**I. elliptica:** Hasskarl, J. K. [*Pithecolobium ellipticum*.] (*Natuurk. Tijdschr. Ned. Indië*, X. 225. 1856.)

**I. fastuosa:** Jacquin, N. J. Baron von. [*Mimosa fastuosa*.] (*In his Fragmenta botanica* . . . pp. 15-16, pl. 10. [1800]-09.)

— Ernst, A[dolf]. (*Jour. Bot.* VI. 24. 1868.)

**I. forficata:** Hoffmannsegg, J. C. von. (*In his Verzeichniss der Pflanzenkulturen* . . . Nachtrag II., pp. 31, 139. 1826.)

**I. glandulosa:** Ventenat, E. P. [*Mimosa glandulosa*.] (*In his Choix de plantes* . . . 2 pp., pl. 27. 1803.)

**I. ingoldes:** Splitgerber, F. L. [*Inga Merianae*.] (*Tijdschr. Natuurk. Geschied. Phys.* IX. 113-114. 1842.)

**I. marginata:** Miquel, F. A. W. [*Inga semilata*.] (*Linnaea*, XIX. 438. 1847.)

**I. martinicensis:** Presl, K. B. (*In his Symbolae botanicae* . . . I. 63, pl. 42. 1832.)

**I. pilosiuscula:** Vahl, M[artin]. [*Mimosa lucida*.] (*In his Eclogae americanae* . . . III. 31, pl. 24. 1807.)

**I. rhoifolia:** [Koch, Karl.] *Inga rhoifolia* Willd. . . ein warmer Blütenstrauch. (*Wochenschr. Gärtner. Pflanzenk.* I. 235-237. 1858.)

**I. sanctae-Aemiliae:** Moore, S. Le M. (*Linn. Soc. Trans. Bot.* IV. 350-351. 1894-96.)

**I. setifera:** Hooker, [Sir] W. J. *Inga macrophylla*. (*Bot. Mag.* LXXXIV. pl. 5075. 1858.)

— [Lemaire, Charles.] [*Inga macrophylla*.] (*Ill. Hort.* V. 89-90. 1858.)

**I. spectabilis:** Vahl, [Martin]. [*Mimosa spectabilis*.] — *In ROHR*, von. (*Naturh.-Selsk. Skrivt.* II. pt. 2, p. 219, pl. 10. 1792.)

— Miers, [John]. [*Inga lucida*.] (*Hort. Soc. Lond. Proc.* IV. 185. 1864.)

**I. virgultosa:** Vahl, M[artin]. [*Mimosa virgultosa*.] (*In his Icones* . . . plantarum americanarum, pl. 20. 1796-99.)

**I. vulpina:** P[lanchon], J. E. *Inga ferruginea*, *Inga ferrugineux*. (*Flore Serr.* VIII. 61-62, pl. 775. 1852-53.)

— [Lemaire, Charles.] *Inga superbiens*. (*Jard. Fleur.* III. 3 pp., pl. 299/300. 1853.)

— [Lemaire, Charles.] Le rédacteur du Jardin fleuriste au nouveau rédacteur de la Flore des serres et des jardins de l'Europe, au sujet de l'*Inga ferruginea* Hortul. (*Inga superbiens* Lem.) (*Jard. Fleur.* III. Misc. pp. 151-155. 1853.)

— [Lemaire, Charles.] Encore l'*Inga superbiens*. (*Jard. Fleur.* IV. Misc. pp. 51-52. 1854.)

#### INOCARPUS (INODAPHNIS)

**Meisner, C. [F.]** Ueber die Verwandtschaft der Gattungen *Hernandia* Plum. und *Inocarpus* Forst. (*Ges. Deutsch. Naturf. Aerzte Ber.* XXXIV. (1853), pp. 121-122. 1859.)

**Miquel, F. A. W.** [*Inodaphnis*.] (*Ann. Mus. Bot. Lugd.-Bat.* III. 89. 1867.)

**Kurz, S[ulpis].** Eine Bemerkung über *Inodaphnis* Miq. und über ein paar indische Eichenarten. (*Flora*, LV. 397-398. 1872.)

**I. edulis:** Forster, Georg. (*In his De plantis esculentis* . . . pp. 50-52. 1784.)

— Hornfield, Th[omas]. Beschrijving van den Gatipboom. (*Batav. Genoot. Kunst. Wetensch. Verh.* VII. 1-13. 1814.)

— Gillemin, J. B. A. (*Ann. Sci. Nat. Bot.* ser. 2, VII. 246. 1837.)

— Powell, T[homas]. (*Jour. Bot.* VI. 344-345. 1868.)

— Oliver, D[aniel]. *Inocarpus edulis* Forst. (*Hooker's Ic. Plant.* XIX. pl. 1837. 1839.)

#### INTSIA

[**Du Petit-Thouars, Aubert.**] (*In his Genera nova madagascariensis* . . . p. 22. [1806.] — Also in ROEMER, J. J. *Collectanea* . . . pp. 212-213. 1809.)

**Visillard, Eugène.** [*Intsia Moelebei*.] (*Soc. Linn. Normandie Bull.* IX. (1863-64), pp. 339-340. 1865.)

#### ISOTROPIS (CHORIZEMA spec.)

**Loddiges, Conrad & Sons.** *Chorizema spartioides*. (*Loddiges' Bot. Cab.* XX. pl. 1953. 1833.) [= *I. striata*.]

**Paxton, Joseph.** *Chorizema spartioides*. (*Paxton's Mag. Bot.* X. 127-128, 1 il., pl. 1843.)

#### JACKSONIA (GOMPHOLOBIUM spec.)

**Mueller, [Ferdinand], Baron von.** Descriptive record of two plants additional to the flora of Australia, and occurring also in New South Wales. (*Linn. Soc. N. S. Wales Proc.* ser. 2, II. (1887), pp. 191-195. 1888.) [*Jacksonia Clarkii*, J. Forsterii.]

**J. floribunda:** Endlicher, Stephan. (*In his Stirpium australasicarum* . . . decades tres, p. 9. 1838. — *Wien. Mus. Naturg. Ann.* II. 197-198. 1840.)

— Endlicher, Stephan & Fensl, Eduard. (*In their Novarum stirpium decades*, pp. 76-77. 1839.)

**J. furcellata:** Bonpland, A[imé]. [*Gompholobium furcellatum*.] (*In his Description des plantes rares cultivées à Malmaison* . . . pp. 30-31, pl. 11. 1813.)

— Gmel, P. C. van. [*Gompholobium furcellatum*.] (*In his Sertum botanicum* . . . 2 pp., 1 pl. 1828-32.)

**J. ramosissima:** Bentham, George. (*In MITCHELL, Sir T. L. Journal of an expedition into* . . . Australia . . . p. 258. 1848.)

**J. scoparia:** Loddiges, Conrad & Sons. *Jacksonia scoparia*. (*Loddiges' Bot. Cab.* V. pl. 427. 1820.)

**J. Stackhousii:** Mueller, Ferd[inand], Baron von. (*Linn. Soc. N. S. Wales Proc.* VI. 791-792. 1882.)

**J. Sternbergiana:** [Hügel, Carl, Freiherr von.] (*In his Botanisches Archiv* . . . f. 3, 1 pl. 1837.)

#### JANSONIA

**Kippist, Richard.** On *Jansonia*, a new genus of Leguminosae from western Australia. (*Linn. Soc. Trans.* XX. 383-386, pl. 16. 1851.)

#### KENNEDYA (AMPHODUS, HARDENBERGIA, PHYSOLOBIUM, ZICHYA; GLYCINE spec.)

[Hügel, Carl, Freiherr von.] [*Zichya*.] (*In his Botanisches Archiv* . . . f. 1. 1837.)

[Loiseleur-Deslongchamps, J. L. A.] & Lemaire, [Charles]. [*Zichya Baumanni*.] (*In LOISELEUR-DESLONGCHAMPS, J. L. A. Herbar général de l'amateur* . . . ser. 2, IV. 3 pp., pl. 71. 1844.)

[Lemaire, Ch[arles].] *Zichya de Baumann*. (*Hort. Univ.* VI. 34-37, pl. 1845.)

**K. coccinea:** Ventenat, E. P. (*In his Jardin de la Malmaison*, II. 105, pl. 105. 1804.)

— Loddiges, Conrad & Sons. *Kennedia coccinea*. (*Loddiges' Bot. Cab.* XII. pl. 1126. 1826.)

— Sims, John. *Kennedia coccinea*. (*Bot. Mag.* LIII. pl. 2664. 1826.)

— Lindley, John. *Kennedia inophylla*. (*Bot. Reg.* XVII. 1421, pl. 1831.)

— Lindley, John. *Kennedia dilatata*. (*Bot. Reg.* XVIII. 1526, pl. 1832.)

— Paxton, Joseph. *Kennedia coccinea elegans*. (*Paxton's Mag. Bot.* II. 99, pl. 1836.)

— [Hügel, Carl, Freiherr von.] [*Zichya Molly*.] (*In his Botanisches Archiv* . . . f. 1, 1 pl. 1837.)

— [Bentham, George]. *Zichya coccinea*. (*Maunder's Bot.* III. 2 pp., pl. 120. [1839].)

— Lindley, John. *Zichya tricolor*. (*Bot. Reg.* XXV. 52, pl. 1839.)

— Lindley, John. *Zichya villosa*. (*Bot. Reg.* XXVII. Misc. notes, p. 41. 1841.)

— Paxton, Joseph. *Zichya pannosa*. (*Paxton's Mag. Bot.* VIII. 147-148, pl. 1841.)

— Lindley, John. *Zichya villosa*. (*Bot. Reg.* XXVIII. 68, pl. 1842.)

— [Lemaire, Charles.] *Zichya villosa*. (*Jard. Fleur.* IV. 2 pp., pl. 417. 1854.)

**K. Comptoniana:** Andrews, Henry. *Glycine Comptoniana*. [1810.] (*Andrews Bot. Rep.* IX. pl. 602.)

— [Ker, J. B.] *Glycine Comptoniana*. (*Bot. Reg.* IV. 298, pl. 1818.)

— Gmel, P. C. van. (*In his Sertum botanicum* . . . 2 pp., 1 pl. 1828-32.)

— Lindley, John. *Kennedia? macrophylla*. (*Bot. Reg.* XXII. 1862, pl. 1836.)

— Lindley, John. *Hardenbergia digitata*. (*Bot. Reg.* XXVI. 60, pl.; Misc. notes, p. 66. 1840.)

- Kennedyia Comptoniana:** Paxton, Joseph. *Hardenbergia Comptoniana*. (*Paxton's Mag. Bot.* VIII. 27-28, pl. 1841.)
- Paxton, Joseph. *Hardenbergia macrophylla*. (*Paxton's Mag. Bot.* VIII. 267-268, pl. 1841.)
- [Lemaire], Charles. *Hardenbergia à grandes feuilles*. [*Hardenbergia macrophylla*.] (*Hort. Univ.* V. 236-238, pl. 1844.)
- [Loiseleur-Deslongchamps, J. L. A.] & Lemaire, Charles. [*Hardenbergia macrophylla*.] (*In LOISELEUR-DESLONGCHAMPS, J. L. A. Herbiere général de l'amateur . . . ser. 2, IV. 2 pp., pl. 34. 1844.*)
- K. exaltata:** Bailey, F. M. (*Queensland Agric. Jour.* I. 79. 1897. — *Queensland Agric. Jour.* V. 389. 1899.)
- K. eximia:** Paxton, Joseph. *Kennedyia eximia*. (*Paxton's Mag. Bot.* XVI. 35, pl. 1849.)
- K. glabrata:** Lindley, John. *Kennedyia glabrata*. (*Bot. Reg.* XXII. 1838, pl. 1836.)
- Hooker, [Sir] W. J. *Zichya glabrata*. (*Bot. Mag.* LXVIII. pl. 3956. 1842.)
- K. monophylla:** Schneevogt, G. V. [*Glycine violacea*.] (*In his Icones plantarum rariorum, f. 29, pl. 1793*–[95].)
- Curtis, William. *Glycine bimaculata*. (*Bot. Mag.* VIII. pl. 263. 1794.)
- [Zorn, Johannes.] [*Glycine violacea*.] (*In his Auswahl schöner . . . Gewächse, [II.] 38, pl. 90. 1795.*)
- Ventenat, E. P. (*In his Jardin de la Malmaison, II. 106, pl. 106. 1804.*)
- Loiseleur-Deslongchamps, J. L. A. [*Glycine bimaculata*.] (*In his Herbiere général . . . I. 59, pl. 1816.*)
- Sims, John. *Kennedia ovata*. (*Bot. Mag.* XLVII. pl. 2169. 1820.)
- Savi, Gaetano. [*Glycine bimaculata*.] (*In his Flora italiana . . . II. 81-82, pl. 76. 1822.*)
- Loddiges, Conrad & Sons. *Kennedia monophylla*. (*Loddiges' Bot. Cab.* VIII. pl. 758. 1823.)
- [Lindley], John. *Kennedia cordata*. (*Bot. Reg.* XI. 944, pl. 1825.)
- Loddiges, Conrad & Sons. *Kennedia ovata*. (*Loddiges' Bot. Cab.* XI. pl. 1007. 1825.)
- Candolle, [A. P.] de. [*Kennedia monophylla*  $\beta$  *macrophylla*.] (*Soc. Phys. Hist. Nat. Genève Mém.* IV. 87. 1828.)
- Lindley, John. *Kennedia monophylla* var. *longiracemosa*. (*Bot. Reg.* XVI. 1336, pl. 1830.)
- Drapiez, [Auguste]. (*In his Herbiere de l'amateur . . . V. 371, pl. 1831.*)
- Loddiges, Conrad & Sons. *Kennedia longiracemosa*. (*Loddiges' Bot. Cab.* XX. pl. 1940. 1833.)
- Benthams, George. *Hardenbergia monophylla*. (*Maudslayi's Bot.* II. 4 pp., pl. 84. 1838.)
- Loiseleur-Deslongchamps, [J. L. A.]. [*Kennedia ovata*.] (*In his Nouvel herbiere de l'amateur . . . 2 pp., pl. 49. 1838.*)
- Schenk. [*Hardenbergia monophylla* var. *rosea*.] (*Hort. Bot. Turic. Ind. Sem.* 1861, p. [8].)
- Bedinghaus, Émile. *Hardenbergia monophylla* Benth. (*Rev. Hort. Belge, XXII. 169-172, il. 31, pl. [1896].*)
- K. nigricans:** Lindley, John. *Kennedia nigricans*. (*Bot. Reg.* XX. 1715, pl. 1835.)
- Hooker, [Sir] W. J. *Kennedia nigricans*. (*Bot. Mag.* LXV. pl. 3652. 1839.)
- K. oblongata:** Regel, Ed[ua]rd von. (*In his Index seminum . . . Hortus petropolitanus . . . 1861, p. 53.*)
- K. parviflora:** Benthams, George. *Physolobium carinatum*. (*Maudslayi's Bot.* IV. 2 pp., pl. 183. [1840].)
- K. phaseolifolia:** Hoffmannsseg, J. C. von. (*In his Nachtrag zu dem Preisverzeichnisse der Pflanzen . . . p. 27. 1842.*)
- K. physoloblodes:** Walpers, [W.] G. Beschreibung einer neuen *Kennedia*, nebst Bemerkungen über die Gruppe der *Kennedieae*. (*Allg. Gartenzeit.* XIV. 185-188. 1845.)
- K. procurrens:** Benthams, George. (*In MITCHELL, Sir T. L. Journal of an expedition into . . . Australia . . . p. 365. 1848.*)
- K. prostrata:** Curtis, William. *Glycine coccinea*. (*Bot. Mag.* VIII. pl. 270. 1794.)
- Loddiges, Conrad & Sons. *Kennedia prostrata*. (*Loddiges' Bot. Cab.* XI. pl. 1046. 1825.)
- Kennedyia prostrata:** Gaudichaud[Beaupré], Charles. [*Kennedyia bracteata*.] (*In his Voyage autour du monde . . . sur les corvettes de S. M. l'Uranie . . . Botanique, p. 486, pl. 113. 1826.*)
- Lindley, John. *Kennedyia Marryattae*. (*Bot. Reg.* XXI. 1790, pl. 1836.)
- Benthams, George. *Kennedyia Marryattiana*. (*Maudslayi's Bot.* II. 2 pp., pl. 83. [1838].)
- [Lemaire, Charles.] *Kennédie de Madame Marryat*. [*Kennedia Marryatae* var.] (*Hort. Univ.* V. 139-141, pl. 1844.)
- [Loiseleur-Deslongchamps, J. L. A.] & Lemaire, Charles. [*Kennedia Marryatae*.] (*In LOISELEUR-DESLONGCHAMPS, J. L. A. Herbiere général de l'amateur . . . ser. 2, IV. 2 pp., pl. 29. 1844.*)
- [Regel, Eduard von.] *Kennedia arenaria* Benth. (*Gartenfl.* II. 194-195, pl. 56. 1853.)
- K. rubicunda:** Schneevogt, G. V. [*Glycine rubicunda*.] (*In his Icones plantarum rariorum, f. 28, pl. 1793*–[95].)
- Curtis, William. *Glycine rubicunda*. (*Bot. Mag.* VIII. pl. 268. 1794.)
- [Zorn, Johannes.] [*Glycine rubicunda*.] (*In his Auswahl schöner . . . Gewächse, [II.] 36, pl. 83. 1795.*)
- Ventenat, E. P. (*In his Jardin de la Malmaison, II. 104, pl. 104. 1804.*)
- Loddiges, Conrad & Sons. *Kennedia rubicunda*. (*Loddiges' Bot. Cab.* X. pl. 954. 1824.)
- [Lindley], John. *Amphodus ovatus*. (*Bot. Reg.* XIII. 1101, pl. 1827.)
- Gmel, P. C. van. [*Amphodus ovatus*.] (*In his Sertum botanicum . . . 2 pp., 1 pl. 1828*–32.)
- Nees von Esenbeck, T. F. L. & Sinning, Wilhelm. (*In their Sammlung . . . pp. 164-166, pl. 73. 1831.*)
- K. Stirlingi:** Lindley, John. *Kennedia Stirlingi*. (*Bot. Reg.* XXII. 1845, pl. 1838.)
- Hügel, Carl, Freiherr von. [*Physolobium elatum*.] (*In his Botanisches Archiv . . . f. 2, 1 pl. 1837.*)

## KOOMPASSIA (ABAURIA)

- Benthams, George. *Koompassia malaccensis* Maing. (*Hooker's Ic. Plant.* XII. 58-59, pl. 1164. 1876.)
- Beccari, Odo[ardo]. [*Abauria excelsa*.] (*In his Malesia, I. 169-171. 1877-83.*)
- The Tapang tree. (*Kew Bull. Misc. Inform.* 1896, p. 156.)

## KRAMERIA

- Kunth, K. S. (*Linnaea, V. 368. 1830.*) [South American species.]
- Torrey, John & Frémont, J. C. (*In FRÉMONT, J. C. Report of the exploring expedition to the Rocky Mountains in the year 1842 . . . p. 312. 1845.*)
- Berg, Otto. Ueber die bis jetzt bekannten Arten der Gattung *Krameria* und die im Handel befindlichen *Ratanhawurzeln*. (*Bot. Zeit.* XIV. 745-752, 761-767, 777-782, 793-799, pl. 14. 1856.)
- K. bicolor:** Watson, S[ereno]. (*Amer. Acad. Proc.* XXI. 417. 1896.)
- K. canescens:** Gray, Asa. (*In his Plantae Wrightianae . . . I. 42-43. 1852.*)
- Torrey, John. (*In EMORY, W. H. Report on the United States and Mexican boundary survey . . . II. pt. 1, p. 49, pl. 13. 1859.*)
- Vasey, George & Rose, J. N. [*Krameria canescens* var.] (*Contrib. United States Nat. Herb.* I. no. 3, p. 81. 1890.)
- K. cinerea:** Nees von Esenbeck, G. F. L. & Schauer, [J. K.]. (*Linnaea, XX. 725-727. 1847.*)
- K. cistoides:** Hooker, [Sir] W. J. & Arnott, G. A. W[alker]. (*In their Botany of Capt. Beechey's voyage . . . pp. 8-10, pl. 5. 1830*–41.)
- Hooker, [Sir] W. J. (*Bot. Misc.* II. 209. 1831.)
- K. cuspidata:** Presl, K. B. (*In his Reliquiae Haenkeanae . . . II. 103. [1835-36].*)
- K. cytisoides:** Cavanilles, A. J. (*In his Icones et descriptiones . . . IV. 61-62, pl. 390. 1797.*)
- K. Palmeri:** Rose, J. N. (*Contrib. United States Nat. Herb.* I. no. 9, p. 304, pl. 27. 1895.)
- K. parvifolia:** Benthams, George. (*In his Botany of the voyage of . . . Sulphur . . . pp. 6-7, pl. 1. 1844-46.*)
- Gray, Asa. (*In his Plantae Wrightianae . . . I. 41-42. 1852.*)

## LABICHEA

- L. bipunctata:** Paxton, Joseph. *Labichea bipunctata*. (*Paxton's Mag. Bot.* X. 149-150, pl. 1843.)
- L. cassioides:** Gaudichaud[Beaupré], Charles. (*In his Voyage autour du monde* . . . p. 485, pl. 112. 1826.)
- L. digitata:** Benthams, George. (*In MITCHELL, Sir T. L. Journal of an expedition into* . . . Australia . . . pp. 273. 1848.)
- L. lanceolata:** [Lemaire, Charles.] *Labichea diversifolia*. (*Jard. Fleur.* II. 2 pp., il., pl. 162. 1852.)
- [Lindley, John & Paxton, Joseph.] The Various-leaved Labichea (*Labichea diversifolia*). (*Paxton's Flow. Gard.* II. 75-76, 2 il., pl. 52. 1853.)
- Jacques, [Antoine]. (*Soc. Hort. France Jour.* IX. 642-643. 1863.)
- Hooker, [Sir] J. D. *Labichea lanceolata*. (*Bot. Mag. CX.* pl. 6751. 1864.)
- L. rupestris:** Benthams, George. (*In MITCHELL, Sir T. L. Journal of an expedition into* . . . Australia . . . p. 342. 1848.)

## LABLAB (LABLAVIA; DOLICHOS spec.)

- Curtis, William.** *Dolichos lignosus*. (*Bot. Mag.* XI. pl. 380. 1797.)
- Don, D[avid].** [*Lablavia vulgaris*]. (*In SWEET, Robert. British flower garden* . . . ser. 2, III. 2 pp., pl. 236. 1835.)

## LABURNUM (PODOCYTISUS; CYTISUS spec.)

- Bergen, C. A. von.** De Laburno. (*Acad. Leop.-Carol. Nov. Acta*, II. 54-55, pl. 1. 1759.)
- Hogg, [John].** (*Hooker Jour. Bot.* I. 111. 1834.) [Historical.]
- [Bud variations.]** (*Gard. Chron.* ser. 2, VII. 311, il. 53. 1877.)
- Nobbe, F[riedrich] & Haenlein, H.** 1877. — See vol. I. 203: PHYSIOLOGY. GERMINATION.
- Wettstein [von Westeraheim], R[ichard], Ritter.** Untersuchungen über die Section Laburnum der Gattung Cytisus. (*Oesterr. Bot. Zeitschr.* XL. 395-399, 435-439, pl. 4; XLI. 127-130, 169-173, 261-265, il. 1890-91.) — Reprinted: 21 pp. 1 pl. O. n. t-p. [Wien, 1891.]

## L. Adami: Taxonomy

- Prévost, (jr.). Note sur un Cytise nouveau. [*Cytisus Adami*]. (*Soc. Hort. Paris Ann.* VII. 93-95. 1830.)
- Lindley, John. Purple Laburnum. (*Bot. Reg.* XXIII. 1965, pl. 1837.)
- [Maund, Benjamin.] *Cytisus Laburno-purpureus*. (*Maund's Bot.* I. 2 pp., pl. 7. 1837.)
- Eudes-Deslongchamps, [J. A.]. [Sur le retour du Cytisus Adami vers ses ascendants.] (*Soc. Linn. Normandie Mém.* VII. (1839-42), résumé trav. pp. 31-37. 1842.)
- Dillwyn, L. W. Some account of a lusus of the hybrid Cytisus Adami in the shrubbery at Sketty Hall. (*Roy. Inst. South Wales Ann. Rep.* 1844-45, p. 17, 1 pl. 1845.) — Reprinted: 1 p. 1 pl. O. n. t-p. [Swansea, 1845.]
- Krichauff, F. Annäherung oder Rückkehr hybrider Pflanzen zur Art. 1848. — See vol. I. 245: HYBRIDISM.
- Treviranus, L. C. [Einige Betrachtungen über die unter dem Namen Cytisus Adami in den Gärten vorkommende Gewächseform.] (*Niederrhein. Ges. Nat. Heilk. Sitzber.* 1856, pp. 103-109.) — Reprinted: 7 pp. O. n. t-p. [Bonn, 1858.]
- Sinning, [Wilhelm]. [Ueber Cytisus Adami.] (*Niederrhein. Ges. Nat. Heilk. Sitzber.* 1856, pp. 86-88. — *Flora*, XLII. 120-127. 1859.) — Waarneming eener merkwaardige bastaardvorming van een' Gouden regen. [*Cytisus Adami*]. (*Flora Pomona*, 1860, pp. 85-87.)
- Le Jolis, Auguste]. Note sur des fleurs anormales de Cytisus Adami. (*Soc. Sci. Nat. Cherbourg Mém.* VI. (1858), pp. 157-160. 1859.)
- [Treviranus, L. B.] Nachtrag zu den "Betrachtungen über Cytisus Adami" im 15. Jahrgange dieser Verhandlungen, Sitzungsberichte, p. 103. (*Naturh. Ver. Preuss. Rheinl. Verh.* XVI. 394-396. 1859.)
- Backhouse, James. Observations on the purple Laburnum. (*Jour. Bot.* III. 323-324. 1865.)
- [Koch, Karl.] *Cytisus Adami*. (*Ver. Beförd. Gartenb. Preuss. Wochenschr.* VIII. 192. 1865.)
- Kurt, [J. G.] von. [Über Cytisus Adami.] (*Ver. Vaterl. Naturk. Württemberg Jahresh.* XXI. 62-66. 1865-66.)
- Morren, [Charles]. Notice sur le Cytisus Adami Poiteau; × Cytisus Purpureo-Laburnum. (*Belg. Hort.* [XXI.] 225-237, 2 pl. [1871.]) — Reprinted under the title: Notice sur

le Cytisus × Purpureo-Laburnum, ou Cytisus Adami Poit suivie de quelques considerations sur l'hybridité et la jonction végétale. 16 pp. 2 pl. O. Gand, 1871.

**Laburnum Adami:** Braun, [Alexander]. [Neue Beobachtungen an Cytisus Adami.] (*Ges. Naturf. Freunde Berlin Sitzber.* 1873, pp. 63-69; 1874, p. 69.)

— Brunchorst, J[örgen]. Podning- og okuleringsbastarder. [*Cytisus Adami*]. 1882. — See vol. I. 246: GRAFT HYBRIDS.

— Vries, Hugo de. Adam's Gouden regen. [*Cytisus Adami*]. (*Album Natuur*, 1894, pp. 197-208.)

— Morphology

— Candolle, Alphonse de. [*Cytisus Adami*]. (*Allg. Schweiz. Ges. Naturwiss. Neu. Denkschr.* V. [pt. 2], pp. 22-23. 1841.)

— Fernal, Ed[uard]. Remarques sur le Cytisus Adami. (*Congr. Intern. Hort. Bruxelles 1864 Bull.* 1864, pp. 177-182.) Text in French and German.

— Candolle, [Casimir] de. Über die anatomische Structur der Blätter von Cytisus Adami. (*Allg. Schweiz. Ges. Naturwiss. Verh.* LXVI. 41-42. 1863.)

— Macfarlane, J. M. Notes on the structure and history of Cytisus Adami. (*Gard. Chron.* ser. 3, VIII. 94-95. 1890.)

— Macfarlane, J. M. [*Cytisus Adami*]. (*Roy. Soc. Edinb. Trans.* XXXVII. 259-270, pl. 8. 1896.)

— Fuchs, C. A. Untersuchungen über Cytisus Adami Poit. (*Akad. Wiss. Wien Sitzber.* CVII. pt. 1, pp. 1273-1292, 2 pl. 1896.)

— Physiology

— Poiteau, [Antoine]. Notice physiologique sur le Cytise-Adam, Cytisus Adami Hortul. (*Soc. Hort. Paris Ann.* X. 11-13. 1832.)

— Camuset, [J. B.]. Nouvelles observations sur le Cytise-Adam, Cytisus Adami. (*Soc. Hort. Paris Ann.* XIII. 196-199. 1833.)

— Nouvelles observations sur le Cytise-Adam, Cytisus Adami Poit. (*Soc. Hort. Paris Ann.* XXII. 5-8. 1838.)

— Adanson, Aglaé. Lettre au sujet du Cytise Adam. (*Soc. Hort. Paris Ann.* XXVII. 138-139. 1840.)

— Jacques, [Antoine]. Nouvelle anomalie remarquée sur le Cytise Adam. (*Soc. Hort. Paris Ann.* XXVII. 15-16. 1840.)

— Bull, Henry. Note on the production of shoots of Cytisus Laburnum and C. purpureus from grafts of C. Laburnum coccineum. (*Phytologist*, I. 908-909. 1844.)

— Jacques, [Antoine]. Encore une anomalie du Cytise Adam, Cytisus Adami (Poiteau). (*Soc. Hort. Paris Ann.* XXXVIII. 382-383. 1847.)

— Olden, E. van. Nog iets over Cytisus Laburno-purpureus. (*Tuinbouw-Flora Nederl.* III. 287-288. 1856.)

— E., H. N. Cytisus Adami. (*Gard. Chron.* ser. 2, XXI. 810. 1864.)

**L. alpinum:** Loiseleur-Deslongchamps, J. L. A. [*Cytisus alpinus*]. (*Soc. Linn. Paris Mém.* IV. 423. 1826.)

**L. alschingeri:** Visiani, R[oberto] de. [*Cytisus alschingeri*]. (*Hort. Patav. Sem.* 1840, pp. 3, 9. — Also in his *Flora dalmatica* . . . III. 262-263, pl. 54; Suppl. p. 140. 1842-52.)

— Wettstein [von Westeraheim], R[ichard], Ritter. [Ueber die Resultate . . . den Cytisus alschingeri Vis. betreffenden Untersuchungen.] (*Zool.-Bot. Ges. Wien Verh.* XL. Sitzber. pp. 63-64. 1890. — *Bot. Centr.* XLVI. 90. 1891.)

## L. vulgare: Taxonomy

— Curtis, William. *Cytisus Laburnum*. (*Bot. Mag.* V. pl. 176. 1792.)

— [Wundram, C. L.] Nachricht von dem, vorzüglich in den Forsten der beiden hannöverschen Aemter, Rotenkirchen und Erichsburg wildwachsenden Bohnenbaume (*Cytisus Laburnum* Linn.); ein Beitrag zu einer botanischen Geographie der hannöverschen Lande. (*Arch. Bot. Römer*, II. pt. 1, pp. 129-131. 1799. — *Oekon. Bot. Garten-Jour.* III. pt. 1, pp. 129-132. 1800.)

— Candolle, Alphonse de. [*Cytisus Laburnum* var. *congestiflorus*]. — In CANDOLLE, A. P. de & Alphonse de. (*Soc. Phys. Hist. Nat. Genève Mém.* XI. 69-70. 1846-48.)

— Burnett, M. A. (*In her Plantae utiles*, IV, no. 117, pl. 1850.)

— Rosenthal, Konrad. Dendrologisches; nebst einigen Bemerkungen der Redaktion. (*Ver. Beförd. Gartenb. Preuss. Wochenschr.* XIV. 23-24. 1871.) [*Laburnum vulgare* var. *monstrosum*.]

— Langer, C. L. [*Cytisus Laburnum*]. (*Oesterr. Bot. Zeitschr.* XXIX. 106. 1879.)

- Laburnum vulgare:** Wettstein [von Westersheim], Richard, Ritter. Vorläufige Mittheilung über Cytisus Laburnum L. (*Bot. Centr.* XLIII. 173. 1890. — *Zool.-Bot. Ges. Wien Verh.* XL. Sitsber. pp. 45-46. 1890.)
- Jaccard, H[enri]. Le Cytisus Laburnum L. à Roche. (*Soc. Vaud. Sci. Nat. Bull.* XXVI. 59-60. 1891. — See also XXVII. 301.)
- Morphology
- Gifford, J[ohn]. Peculiar growth of the flowers in a grafted Laburnum. (*Phytologist*, [ser. 2], III. 184. 1857-58.)
- Gubler, Adolphe. Fasciation du Cytisus Laburnum, avec inflorescence acrogène et floraison automnale. (*Soc. Bot. France Bull.* VII. 870-872. 1860.)
- Gris, Arthur. [Cytisus Laburnum.] (*Ann. Sci. Nat. Bot.* ser. 5, II. 63-64, pl. 8. 1864. — *Ann. Sci. Nat. Bot.* ser. 5, XIV. 79, pl. 7. 1872.)
- Bonnier, Gaston. [Cytisus Laburnum.] (*Ann. Sci. Nat. Bot.* ser. 6, VIII. 209, pl. 4. 1879.)
- Le Jolis, Aug[uste]. Fleurs anormales de Cytisus Laburnum et Digitalis purpurea. (*Soc. Sci. Nat. Cherbourg Mém.* XXIV. 317-320, pl. 5-6. 1882.)
- Haberlandt, G[ottlieb]. Ueber das Markstrahlmeristem von Cytisus Laburnum. (*Deutsch. Bot. Ges. Ber.* IV. 144-150, pl. 7. 1886.)
- Lubbock, John. (*Linn. Soc. Jour. Bot.* XXII. 355, 372, il. 26, 86. 1887.)
- Mangin, Louis. [Cytisus Laburnum.] (*Soc. Bot. France Bull.* XXXVI. 274-275. 1889.)
- Tuberos branches. (*Gard. Chron.* ser. 3, VII. 706, il. 116-118. 1890.)
- Magnus, P. [W.]. [Einblütige Trauben bei Cytisus Laburnum.] (*Bot. Ver. Brandenb. Verh.* XXXII. 7-8, 1 il. 1891.)
- Coupin, Henri. Sur la structure du micropyle des graines des Légumineuses. [Cytisus Laburnum.] (*Rev. Gén. Bot.* IX. 175-180, pl. 10. 1897. See pp. 178-179, pl. 10.)
- Bölling, G. [Cytisus Laburnum.] (*In his Beiträge zur Kenntnis einiger alkaloidhaltiger Pflanzen* . . . pp. 25-32. 1900.)
- Drusary, C. T. [Cytisus Laburnum.] (*Gard. Chron.* ser. 3, XXVIII. 413, il. 129. 1900.)
- Physiology
- Peschier [Jacques] & Jacquemin. Analyse de plusieurs parties de l'Anagyris fétide (*Anagyris fetida*), du Cytise des Alpes (*Cytisus Laburnum*), et de la Coronille bigarrée (*Coronilla varia*). (*Soc. Phys. Hist. Nat. Genève Mém.* V. 75-87. 1830.)
- Mercklin, [C. E. von]. Bericht über einige vorläufige Keimungsversuche. [Cytisus Laburnum.] 1853. — See vol. I. 203: PHYSIOLOGY. GERMINATION.
- LAMPROLOBIUM**
- Bentham, G[eorge].** Lamprolobium fruticosum Benth. (*Hooker's Ic. Plant.* XI. 17-18, pl. 1024. 1867-71.)
- LEBECKIA** (SARCOPHYLLUM; CROTALARIA spec.)
- L. cytisoides:** Andrews, Henry. *Crotalaria pulchella*. [1806.] (*Andreas Bot. Rep.* VI. pl. 417.)
- Sims, John. *Crotalaria pulchella*. (*Bot. Mag.* XLI. pl. 1699. 1815.)
- L. retamoides:** Baker, J. G. (*Linn. Soc. Jour. Bot.* XX. 123-124. 1864.)
- L. sericea:** Jacquin, N. J. Baron von. [*Crotalaria angustifolia*.] (*In his Plantarum rariorum Horti* . . . schoenbrunnensis . . . icones, II. 49, pl. 219. 1797.)
- L. Simsiana:** Sims, John. *Sarcophyllum carnosum*. (*Bot. Mag.* LI. pl. 2502. 1824.)
- LENNEA**
- L. robinoides:** Kunze, Gustav. (*Linnaea*, XVI. 320. 1842.)
- Link, H. F., Klotzsch, [J.] F. & Otto, F[riedrich]. (*In their Icones plantarum rariorum*, II. 65-67, pl. 26. 1844.)
- Lindley, John. *Lennea robinoides*. (*Bot. Reg.* XXXI. Misc. notes, p. 13. 1845.)
- [Lemaire, Charles.] (*Jard. Fleur.* III. Misc. pp. 26-28, il. 1863.)
- LESPEDEZA** (CAMPYLOTROPIS, OXYRAMPHIS; DESMODIUM spec., HEDYSARUM spec.)
- Bunge, A[lexander] von.** (*In his Plantarum mongholicochinensium decas* I. . . . pp. 9-17. 1835.) [Species of eastern Asia.]
- Maximowicz, C. J.** Synopsis generis Lespedezae Michaux. (*Hort. Petrop. Act.* II. 327-388. 1873.) — Reprinted: 62 pp. O. Petropoli, 1873.
- Debeaux, O[don].** (*Soc. Linn. Bordeaux Act.* XXXI. 140-144. 1876.) [Species of eastern Asia.]
- Beissner, [Ludwig].** Lespedeza bicolor Turcz. und Lespedeza Sieboldi Miq. (*Desmodium penduliflorum* Oud.). (*Gartenfl.* XXXIV. 73-75. 1866.)
- Franchet, L.** Les Lespedeza de la Chine occidentale. (*Rev. Hort.* 1890, pp. 225-227, il. 70.)
- Jack, J. G.** Lespedeza bicolor and Lespedeza Sieboldi. (*Gard. & For.* V. 112-113, il. 18-19. 1892.)
- L. bicolor:** Maximowicz, C. J. (*Acad. Sci. St. Pétersb. Mém. Sav. Étr.* IX. 86. 1859.)
- Ruprecht, F. J. (*In his Decas plantarum amurensium* . . . pl. 5. 1859.)
- [Egels], E[duard] von. Lespedeza bicolor Turcz. (*Gartenfl.* IX. 269-271, pl. 299. 1860.)
- Hooker, Sir J. D. Lespedeza bicolor. (*Bot. Mag.* CVIII. pl. 6602. 1862.)
- L. Davidii:** Franchet, A[drien]. (*Mus. Hist. Nat. Paris Nouv. Arch.* ser. 2, V. 246-247, pl. 13. 1863.)
- L. diversifolia:** Hemslay, W. B. Lespedeza diversifolia Hemsl. (*Hooker's Ic. Plant.* XXVII. pt. 1, pl. 2625. 1899.)
- L. eriocarpa:** Lindley, John. *Oxyramphis macrostyla*. (*Bot. Reg.* XXXII. 28, pl. 1846.)
- L. macrocarpa:** Bunge, Alexander von. (*Acad. Sci. St. Pétersb. Mém. Sav. Étr.* II. 92-93. 1835.)
- Bunge, A[lexander] von. [*Campylotropis chinensis*.] (*In his Plantarum mongholicochinensium decas* I. . . . pp. 6-9. 1835.)
- L. Sieboldii:** [Lemaire, Charles.] [*Desmodium penduliflorum*.] (*Ill. Hort.* XIII. 1. 1866.)
- [Houtte], L[ouis] van. *Desmodium penduliflorum* Oud. (*Flore Serr.* XVIII. 107-108, pl. 1888-1889. 1869-70.)
- Zabel, H[einrich]. (*Gartenfl.* XXXVIII. 239-240. 1899.)
- [Bean, W. J.] Lespedeza Sieboldi. (*Gard. Chron.* ser. 3, XX. 469. 1896.)
- L. violacea:** Jacquin, N. J. Baron von. [*Hedysarum frutescens*.] (*In his Hortus botanicus vindobonensis* . . . III. 47, pl. 89. 1776.)
- LESSERTIA**
- Sims, John.** *Lessertia pulchra*. (*Bot. Mag.* XLVI. pl. 2064. 1819.)
- [Lindley], J[ohn].** *Lessertia fruticosa*. (*Bot. Reg.* XII. 970, pl. 1826.)
- Bolus, H[arry].** [*Lessertia Schlechteri*.] (*In SCHLECHTER, R[udolf].* (*Bot. Jahrb.* XXIV. 458. 1898.)
- LEUCAENA** (ACACIA spec., MIMOSA spec.)
- Rose, J. N.** (*Contrib. United States Nat. Herb.* V. no. 3, pp. 140-141. 1897.) [Central American species.]
- L. diversifolia:** Zuccarini, J. G. [*Acacia trichandra*.] (*Akad. Wiss. München Abh. Math. Phys. Cl.* II. (1831-36), pp. 349-350. 1837.)
- L. Forsteri:** Guillemain, J. B. A. [*Acacia insularum*.] (*Ann. Sci. Nat. Bot.* ser. 2, VII. 360-361. 1837.)
- L. glauca:** Trew, C. J. [*Mimosa glauca*.] (*In his Plantae selectae* . . . p. 9, pl. 36. 1750-73.)
- Børgesen, F[rederik] & Paulsen, Ove. (*Rev. Gén. Bot.* XII. 500, il. 212-215. 1900.) [Anatomical.]
- L. Greggii:** Watson, S[ereno]. (*Amer. Acad. Proc.* XXIII. 272. 1888.)
- L. lanceolata:** Watson, S[ereno]. (*Amer. Acad. Proc.* XXI. 427. 1886.)
- Rose, J. N. (*Contrib. United States Nat. Herb.* I. no. 4, p. 99. 1891.)
- L. macrophylla:** Bentham, George. (*In his Botany of the voyage of* . . . Sulphur, p. 90. 1844-46.)
- Watson, S[ereno]. (*Amer. Acad. Proc.* XXII. 409. 1887.)
- L. pulverulenta:** Sargent, C. S. (*Gard. & For.* II. 388, il. 122. 1889.)
- L. retusa:** Bentham, G[eorge]. (*In GRAY, Asa. Plantae Wrightianae* . . . I. 64. 1852.)
- LEUCOMPHALOS**
- Hooker, Sir W. J.** *Leucomphalos capparideus* Benth. ms. (*Hooker's Ic. Plant.* VIII. pl. 784. 1848.)

**Bentham, George.** [*Leucomphalus capparideus.*] (*In Hooker, Sir W. J. Niger flora . . . pp. 322-323, pl. 31. 1849.*)

### LIPARIA

**L. parva:** **Hooker, Sir W. J.** *Liparia parva.* (*Bot. Mag. LXIX. pl. 4034. 1843.*)

**L. sphaerica:** **Andrews, Henry.** *Liparia sphaerica.* [*1809.*] (*Andrews Bot. Rep. IX. pl. 568.*)

— **Sims, John.** *Liparia sphaerica.* (*Bot. Mag. XXXI. pl. 1241. 1810.*)

— **Bonpland, Aimé.** (*In his Description des plantes rares cultivées à Malmaison . . . pp. 133-134, pl. 54. 1813.*)

— **Loddiges, Conrad & Sons.** *Liparia sphaerica.* (*Loddiges' Bot. Cab. VII. pl. 642. 1822.*)

— **Loiseleur-Deslongchamps, J. L. A.** (*In his Herbar général . . . VI. 406, pl. 1822.*)

— **Géel, P. C. van.** (*In his Sertum botanicum . . . 2 pp., 1 pl. 1828-32.*)

— **Drapiez, Auguste.** (*In his Herbar de l'amateur . . . VIII. 556, pl. 1835.*)

— **[Maund, Benjamin.]** *Liparia sphaerica.* (*Maund's Bot. II. 2 pp., pl. 97. [1838.]*)

### LODDIGESIA

**Sims, John.** *Loddigesia oxalidifolia.* (*Bot. Mag. XXIV. pl. 965. 1806.*)

**Loiseleur-Deslongchamps, J. L. A.** [*Loddigesia oxalidifolia.*] (*In his Herbar général . . . VI. 361, pl. 1822.*)

**Nees von Esenbeck, T. F. L. & Sinning, Wilhelm.** [*Loddigesia oxalidifolia.*] (*In their Sammlung . . . pp. 216-217, pl. 98. 1831.*)

**Drapiez, Auguste.** [*Loddigesia oxalidifolia.*] (*In his Herbar de l'amateur . . . VIII. 562, pl. 1835.*)

### LONCHOCARPUS (DALBERGIA spec., ROBINIA spec.)

**Bentham, George.** (*Ann. Mag. Nat. Hist. III. 432-433. 1839.*) [*South American species.*]

**Duchassaing, Placide & Walpers, [W.] G.** (*Flora, XXXVI. 230-231. 1863.*) [*South American species.*]

**Micheli, Marc.** — *In DURAND, Théophile & DE WILDEMAN, Émile.* (*Soc. Bot. Belg. Bull. XXXVI. pt. 2, pp. 67-70, pl. 5. 1897.*) [*Species of tropical Africa.*]

**L. Barteri:** **Hooker, Sir J. D.** *Lonchocarpus Barteri.* (*Bot. Mag. CXIII. pl. 6943. 1887.*)

**L. Blainii:** **Sauvage, F. A.** (*Acad. Cienc. Med. Fis. Nat. Habana Anal. V. 238. 1868.*)

**L. cyanescens:** **Oliver, Daniel.** *Lonchocarpus cyanescens* Benth. (*Hooker's Ic. Plant. XVIII. pl. 1791. 1887-88.*)

— **Hua, Henri.** (*Mus. Hist. Nat. Paris Bull. III. 248-249. 1897.*)

**L. Eetveldeanus:** **Micheli, Marc.** — *In DE WILDEMAN, Émile & DURAND, Théophile.* (*Mus. Congo Ann. Bot. ser. 1, I. pt. 1, pp. 17-18, pl. 9. 1898.*)

**L. glabrescens:** **Bentham, George.** (*Hooker's Jour. Bot. & Kew Gard. Misc. II. 233. 1850.*)

**L. laxiflorus:** **Kotschy, Theodor & Peyritsch, Johann.** [*Lonchocarpus philoptera.*] (*In their Plantae Tinneanae . . . pp. 3-4. 1867.*)

— **Kotschy, Theodor & Peyritsch, Johann.** [*Lonchocarpus Sophiae.*] (*In their Plantae Tinneanae . . . p. 3, pl. 2. 1867.*)

**L. lucens:** **Elliot, G. F. Scott.** (*Linn. Soc. Jour. Bot. XXX. 77. 1895.*)

**L. paullinoides:** **Baker, J. G.** (*Linn. Soc. Jour. Bot. XXII. 466-467. 1887.*)

**L. polystachyus:** **Baker, J. G.** (*Linn. Soc. Jour. Bot. XXV. 313. 1890.*)

**L. speciosus:** **Bolus, Harry.** (*Linn. Soc. Jour. Bot. XXV. 161-162. 1890.*)

**L. subuldentatus:** **Buettner, Richard.** (*Bot. Ver. Brandenb. Verh. XXXII. Abh. pp. 53-54. 1891.*)

**L. Theuszii:** **Buettner, Richard.** (*Bot. Ver. Brandenb. Verh. XXXII. Abh. pp. 51-53. 1891.*)

**L. violaceus:** **Hoffmannsegg, J. C. von.** [*Dalbergia violacea.*] (*In his Verzeichniss der Pflanzenkulturen . . . p. 131. 1824.*)

### LOTONONIS (CROTALARIA spec., ONONIS spec.)

**Bolus, Harry.** (*Jour. Bot. XXXIV. 18-19. 1896.*) [*Species of South Africa.*]

**Lotononis Schlechteri:** **Schinz, Hans.** (*Herb. Boissier Bull. VII. 32. 1899.*)

**L. trichopoda:** **Wikström, J. E.** [*Ononis glabra.*] (*Svensk. Vetensk. Akad. Handl. 1822, pp. 386-387.*)

**L. versicolor:** **Bertoloni, Giuseppe.** [*Crotalaria versicolor.*] (*Accad. Sci. Bologna Mem. III. 259-260, pl. 21. 1851.*)

### LOTUS

**Ventenat, E. P.** [*Lotus anthylloides.*] (*In his Jardin de la Malmaison, II. 92, pl. 92. 1804.*)

**Hooker, Sir J. D.** *Lotus peliorhynchus.* (*Bot. Mag. CX. pl. 6733. 1884.*)

**Christ, Hermann.** [*Lotus Hillebrandii.*] (*Bot. Jahrb. IX. 122. 1888.*)

### LOUREA (HEDYSARUM spec.)

**Jacquin, N. J. Baron von.** [*Hedysarum vespertilionis.*] (*In his Icones plantarum rariorum . . . III. 13, pl. 566. 1786-93.*)

**[Zorn, Johannes.]** [*Hedysarum vespertilionis.*] (*In his Auswahl schöner . . . Gewächse, [I.] 16, pl. 34. 1795.*)

### LUPINUS

**Lilja, N.** *Enumeratio specierum hucusque cognitarum generis Lupini.* (*Bot. Notis. 1844, pp. 54-59.*)

**Watson, Sereno.** *Revision of the extra-tropical North American species of the genus Lupinus.* (*Amer. Acad. Proc. VIII. 517-548. 1873.*)

**L. arboreus:** **Sims, John.** *Lupinus arboreus.* (*Bot. Mag. XVIII. pl. 682. 1803.*)

— **Fischer, F. E. L. & Meyer, C. A.** [*Lupinus arboreus var. odoratissimus.*] (*Ann. Sci. Nat. Bot. ser. 2, V. 183. 1836.*)

**L. Barkeriae:** **Knowles, G. B. & Westcott, Frederic.** *Lupinus Barkeriae.* (*Floral Cab. III. 129-130, pl. 122. 1840.*)

**L. Chamissonis:** **Lindley, John.** *Lupinus albifrons.* (*Bot. Reg. XIX. 1642, pl. 1833.*)

**L. chrysomelas:** **Casaretto, Giovanni.** (*In his Novarum stirpium brasiliensium decas VI., pp. 52-53. 1843.*)

**L. Cruickshankii:** **Hooker, Sir W. J.** *Lupinus Cruickshankii.* (*Bot. Mag. LVIII. pl. 3056. 1831.*)

**L. exaltatus:** **Zuccarini, J. G.** (*Akad. Wiss. München Abh. Math. Phys. Cl. I. (1829-30), pp. 345-347. 1832.*)

**L. eximius:** **Davy, J. B.** *Plants hitherto undescribed.* (*Erythea, III. 116-118. 1895. See p. 116.*)

**L. fallax:** [**Davy, J. B.**] *Lupinus fallax.* (*Gard. Chron. ser. 3, XVI. 434. 1894.*)

— **Greene, E. L.** (*Erythea, II. 119. 1894.*)

**L. mutabilis:** **Sweet, Robert.** (*In his British flower garden . . . II. 2 pp., pl. 130. 1825-27.*)

— **Sims, John.** *Lupinus mutabilis.* (*Bot. Mag. LIII. pl. 2632. 1826.*)

**L. parvifolius:** **Hooker, Sir W. J.** *Lupinus parvifolius* Garden. (*Hooker's Ic. Plant. VI. pl. 521. 1843.*)

**L. ramosissimus:** **Lindley, John.** *Lupinus ramosissimus.* (*Bot. Reg. XXXI. 25, pl. 1845.*)

### LYSIDICE

**Hance, H. F.** *Lysidice, genus novum lathyraceum ex Caesalpiniearum subordinate.* (*Jour. Bot. V. 298-299. 1867.*)

**Oliver, Daniel.** *Lysidice rhodostegia* Hance. (*Hooker's Ic. Plant. XII. 80-81, pl. 1192. 1876.*)

### LYSILOMA

**Rose, J. N.** (*Contrib. United States Nat. Herb. I. no. 4, pp. 99-100. 1891.*) [*Species of Central America.*]

**L. candida:** **Brandege, T. S.** (*California Acad. Sci. Proc. ser. 2, II. (1889), pp. 153-154. 1890.*)

**L. sabicu:** **Bentham, George.** *On the tree supplying the Sabicu wood of Cuba.* (*Hooker's Jour. Bot. & Kew Gard. Misc. VI. 235-237. 1854.*)

— **Oliver, Daniel.** *Lysiloma Sabicu* Benth. (*Hooker's Ic. Plant. XVIII. pl. 1722. 1887-88.*)

**L. Schiedeana:** **Bentham, George.** (*In his Botany of the voyage of . . . Sulphur, p. 91, pl. 31. 1844-46.*)

### MACHAERIUM (DREPANOCARPUS spec.)

**Martius, K. F. P. von.** (*Flora, XX. pt. 2, Beibl. p. 118; XXII. pt. 1, Beibl. p. 10. 1837-39.*)

- Machaerium aculeatum:** Raddi, Giuseppe. (*Soc. Ital. Sci. Modena Mem.* XVIII. pt. 2, pp. 398-399. 1820.)
- M. angustifolium:** Meyer, Ernst. [*Drepanocarpus isadelphus.*] (*Leop.-Carol. Akad. Naturf. Verh.* XII. (IV.), pt. 2, pp. 807-810. 1825.)
- M. brasiliense:** Presl, K. B. [*Machaerium Luschnathianum.*] (*In his Symbolae botanicae . . .* [II.] 26, pl. 73. [1858].)
- M. oblongifolium:** Presl, K. B. [*Machaerium heterophyllum.*] (*In his Symbolae botanicae . . .* [II.] 26, pl. 72. [1858].)
- MACROLOBIUM (OUTEA, VOUPA)**
- Hayne, F. G.** Ueber die Gattungen Hymenaea, Vouapa und eine neue (Trachylobium) mit Hinsicht auf die Abstammung des aus Amerika kommenden Copals. (*Flora, X.* pt. 2, pp. 737-746. 1827.)
- Bailon, H[enri].** [Vouapa.] (*Adansonia, VI.* 177-183, pl. 3. 1835-66.) [Species of tropical Africa.]
- Taubert, P[aul].** [Vouapa coerulea.] — *In* ENGLER, A[dolf]. (*Bot. Jahrb. XIX.* Beibl. no. 47, pp. 31-32. 1895.)
- M. chrysostachyum:** Benth, George. [Vouapa angustifolia.] (*Hooker's Jour. Bot. & Kew Gard. Misc.* II. 239. 1850.)
- M. Limba:** Elliot, G. F. Scott-. (*Linn. Soc. Jour. Bot.* XXX. 77. 1895.)
- M. multijugum:** Kunth, [C. S.]. [*Outea multijuga.*] (*Akad. Wiss. Berlin Abh. Phys.* 1832, pp. 45-46. 1834.)
- M. Vuapa:** Kunth, [C. S.]. [Vouapa bifolia.] (*Akad. Wiss. Berlin Abh. Phys.* 1832, pp. 46-47, pl. 2. 1834.)
- Miquel, F. A. W. [Macrolobium elegans.] (*Ann. Sci. Nat. Bot. ser. 3, I.* 40-41. 1844.)
- MANILTOA**
- M. grandiflora:** [Scheffer, R. H. C. C.] (*Jard. Bot. Buitenzorg Ann. I.* 20-22. 1876.)
- M. Schefferi:** Schumann, Karl. (*In* SCHUMANN, K[arl] & HOLLRUNG, M[ax]. Die Flora von Kaiser Wilhelms Land, p. 101. 1889.)
- Bailey, F. M. (*Queensland Agric. Jour.* III. 201-202. 1898.)
- MARTIUSIA**
- Fielding, H. B.** [Martusia parvifolia.] (*In his Sertum plantarum . . .* pl. 11-12. 1844.)
- MEDICAGO**
- [Zorn, Johannes.] [Medicago arborea.] (*In his Auswahl schöner . . . Gewächse, [IV.]* 36, pl. 154. 1796.)
- Marsili, Giovanni.** Del Citiso degli antichi. (*Accad. Sci. Padova Mem.* 1809, pp. 138-147.)
- Loddiges, Conrad & Sons.** Medicago arborea. (*Loddiges' Bot. Cab. XIV.* pl. 1379. 1828.)
- MELOLOBIUM (ONONIS spec.)**
- Wikström, J. E.** [Ononis stipulata.] (*Svensk. Vetensk. Akad. Handl.* 1822, pp. 386-387.) [= *M. stipulatum.*]
- MEZONEURUM**
- Desfontaines, [R. L.].** [Mezoneuron glabrum, *M. pubescens.*] (*Mus. Hist. Nat. Paris Mém.* IV. 245-248, pl. 10-11. 1818.)
- M. andamanicum:** Prain, D[avid]. An undescribed Mezoneuron from the Andaman group. — *Noviciae indicae, V.* (*As. Soc. Bengal Jour.* LXI. (1892), pt. 2, pp. 130-131. 1893.) — *Separate.*
- M. enneaphyllum:** Miquel, F. A. W. (*In his Flora van Nederlandsch Indië, I.* pt. 1, p. 104, pl. 2. 1855.)
- M. Seortechinii:** Mueller, Ferd[inand, Baron] von. (*South. Sci. Record, II.* 73-74. 1882.)
- M. sinense:** Oliver, D[aniel]. Mezoneuron sinense Hemsl. (*Hooker's Ic. Plant.* XX. pl. 1960. 1891.)
- MILLETIA (BERREBERA, FORNASINIA)**
- Bertolini, Ant[onio].** On the plant which furnishes the precious wood called ebony, and on the country from which the Hebrews exported it. [*Fornasinia ebenifera.*] (*Edinb. New Philos. Jour.* XLV. 190. 1848.) — *From: Inst. Jour. Soc. Sci. France, no. 743, p. 96.*
- [*Fornasinia ebenifera.*] (*Acad. Sci. Inst. Bonon. Nov. Comm.* IX. 588-590, pl. 32-33. 1849.) — *Also in his Miscellanea botanica, pt. VIII.* pp. 18-20, pl. 1-2. 1849.)
- Hance, H. F.** (*Jour. Bot.* XVIII. 260; XX. 259. 1880-82.) [Species of eastern Asia.]
- Harms, H[ermann].** — *In* DIELS, L[udwig]. (*Bot. Jahrb. XXIX.* pt. 3-4, p. 412. 1900.) [Species of eastern Asia.]
- M. baptistarum:** Buehner, R[ichard]. (*Bot. Ver. Brandenburg. Verh.* XXXII. Abh. pp. 50-51. 1891.)
- M. ferruginea:** Hochstetter, C. F. [*Berrebera ferruginea.*] (*Flora, XXVII.* pt. 1, p. 100. 1844.)
- M. gracillima:** Hemsley, W. B. (*Kew Bull. Misc. Inform.* 1895, pp. 134-135.)
- M. macrophylla:** Hooker, Sir W. J. *Milletia macrophylla* Benth. (*Hooker's Ic. Plant.* VIII. pl. 788-789. 1848.)
- Hooker, Sir J. D. (*In* HOOKER, Sir W. J. *Niger flora*, pp. 318-319, pl. 32-33. 1849.)
- M. Maldeniana:** Bailey, F. M. (*Queensland Dept. Agric. Bull.* XVIII. 12-13. 1892.)
- M. megasperma:** Hooker, Sir J. D. *Milletia megasperma.* (*Bot. Mag.* CVII. pl. 6541. 1861.)
- M. nitida:** Benth, George. (*Lond. Jour. Bot.* I. 484. 1842.)
- M. pirifolia:** Vatke, W[ilhelm]. (*Oesterr. Bot. Zeitschr.* XXVIII. 215. 1878.)
- M. purpurea:** Yatabe, Ryōkichi. (*Bot. Mag. Tokyo, VI.* 379-381, pl. 12. 1892.)
- M. speciosa:** Welwitsch, F[riedrich]. (*In his Apontamentos phytogeographicos . . .* p. 585. 1858.)
- MIMOSA (ACACIA spec.)**
- Richard, L. [C. M.].** (*Soc. Hist. Nat. Paris Actes, I.* pt. 1, p. 113. 1792.) [South American species.]
- Wendland, J. C.** (*In his Botanische Beobachtungen . . .* pp. 56-58. 1796.)
- Jacquin, N. J. Baron von.** (*In his Plantarum rariorum Horti . . . schoenbrunnensis . . . icones, III.* 73-77, pl. 390-396. 1796.) — *Also in his Fragmenta botanica . . .* p. 39, pl. 43. 1800-09.)
- Martius, K. F. P. von.** (*Flora, XX.* pt. 2, Beibl. pp. 121-122; XXI. pt. 2, Beibl. pp. 50-59; XXII. pt. 1, Beibl. p. 9. 1837-39.) [South American species.]
- Benth, G[eorge].** (*In* GRAY, Asa. *Plantae Wrightianae, I.* 61-62; II. 51-53. 1852-53.) [North American species.]
- Baker, J. G.** (*Linn. Soc. Jour. Bot.* XXI. 338-339; XXII. 467-468. 1896-87.) [Species of Madagascar.]
- Drake del Castillo, E[manuel].** (*Soc. Linn. Paris Bull.* II. 1299-1301. 1896.) [Species of Madagascar.]
- Robinson, B. L.** Revision of the North American and Mexican species of Mimosa. — Contributions from the Gray herbarium of Harvard university. New ser. XIII. (*Amer. Acad. Proc.* XXXIII. 305-331. 1896.)
- M. acanthocarpa:** Ortega, C. G. [*Mimosa aculeaticarpa.*] (*In his Novarum aut rariorum plantarum Horti . . . matritensis . . . decades, p.* 134. [1797]-1800.)
- Reichenbach, H. G. L. [*Acacia acanthocarpa.*] (*In his Iconographia botanica exotica . . .* pt. 1, p. 47, pl. 63. 1827-30.)
- M. acantholoba:** Benth, George. (*In his Botany of the voyage of . . . Sulphur, p.* 90. 1844-46.)
- M. acapulcensis:** Robinson, B. L. Three new Choripetalae from North America and Mexico. (*Bot. Gaz.* XXVIII. 134-136. 1899.)
- M. adpressa:** Hooker, Sir W. J. & Arnott, G. A. Walker. (*Bot. Misc.* III. 202. 1833.)
- [Loiseleur-Deslongchamps, J. L. A.] & Lemaire, C[harles]. (*In* LOISELEUR-DESLONGCHAMPS, J. L. A. *Herbier général de l'amateur . . .* ser. 2, IV. 2 pp., pl. 72. 1844.)
- [L[emaire], C[harles].] *Mimose à squames appliquées.* (*Hort. Univ.* VI. 69-71, pl. 1845.)
- M. albidia:** [Ker, J. B.] *Mimosa sensitiva.* (*Bot. Reg.* I. 25, pl. 1815.)
- Loddiges, Conrad & Sons. *Mimosa sensitiva.* (*Loddiges' Bot. Cab.* III. pl. 249. 1818.)
- M. asperata:** Linné, Carl von. [*Mimosa pigra.*] (*In his Centuria plantarum . . .* pt. 1, pp. 13-14. 1755.)
- Hoffmannsegg, J. C. von. [*Mimosa Sicaria.*] (*In his Verzeichniss der Pflanzenkulturen . . .* pp. 139, 221; Nachtrag II., pp. 163-164. 1824-26.)
- Hoffmannsegg, J. C. von. [*Mimosa Bellatrix.*] (*In his Verzeichniss der Pflanzenkulturen . . .* Nachtrag II., pp. 33, 162-163. 1826.)



- Mimosa bahamensis:** Baker, J. G. *Mimosa bahamensis* Benth. (*Hooker's Ic. Plant.* XIX. pl. 1802. 1889.)
- M. Berlandieri:** Torrey, John. (*In* EMORY, W. H. Report on the United States and Mexican boundary survey . . . II. pt. 1, p. 61. 1859.)
- M. Blancoana:** Llanos, F. A. (*Acad. Cienc. Madrid Mem.* IV. (ser. 3, II.), p. 503. 1856.)
- M. Bonplandii:** Tenore, [Michele]. [*Acacia Bonplandii.*] (*Accad. Sci. Napoli Rendic.* I. 348. 1842.)
- M. camporum:** Spitzgerber, F. L. [*Mimosa flavescens.*] (*Tijdschr. Natuurl. Geschied. Phys.* IX. 110-111. 1842.)
- M. cascabelillo:** Colla, Luigi. (*In his Hortus ripulensis,* p. 91. 1824.)
- M. Deamii:** Robinson, B. L. (*Amer. Acad. Proc.* XXXV. 324-325. 1900.)
- M. distachya:** Cavanilles, A. J. (*In his Icones et descriptiones* . . . III. 48-49, pl. 295. 1794.)
- Brandegee, T. S. (*California Acad. Sci. Proc.* ser. 2, III. (1890-92), p. 133. 1893.)
- M. Ervendbergii:** Gray, Asa. (*Amer. Acad. Proc.* V. 178-179. 1862.)
- M. fasciculata:** Watson, S[ereno]. (*Amer. Acad. Proc.* XXII. 409. 1887.)
- M. flexuosa:** Hemsley, W. B. (*In his Diagnoses plantarum novarum* . . . mexicanarum . . . p. 49. 1878-80.)
- M. floribunda:** Hooker, Sir W. J. *Mimosa floribunda* H. B. K. (*Hooker's Ic. Plant.* IV. pl. 373. 1841.)
- [Lemaire, Charles.] *Mimosa floribunda.* (*Jard. Fleur.* IV. 3 pp., pl. 345. 1854.)
- M. fragrans:** Gray, A[sa]. (*Boston Soc. Nat. Hist. Jour.* VI. 182. 1857.)
- M. Guama:** Rohr, [J. P. B.] von. (*Naturh.-Selsk. Skript.* II. pt. 2, p. 219. 1792.)
- M. invisida:** Sauvalle, F. A. [*Mimosa diplotricha.*] (*Acad. Cienc. Med. Fis. Nat. Habana Anal.* V. 405-406. 1868.)
- M. involucrata:** Benth. George. *Mimosa involucrata* Benth. (*Hooker's Ic. Plant.* XIII. 7, pl. 1207. 1877-79.)
- M. lacerata:** Rose, J. N. (*Contrib. United States Nat. Herb.* V. no. 3, p. 141, il. 5. 1897.)
- M. lanceolata:** Jacquin, N. J. Baron von. (*In his Fragmenta botanica* . . . p. 44, pl. 53. [1800]-09.)
- M. latispinosa:** Lindley, John. (*Hort. Soc. Lond. Trans.* VII. 46-47. 1830.)
- M. laxiflora:** Watson, S[ereno]. (*Amer. Acad. Proc.* XXI. 427. 1886.)
- M. Lemmonii:** Gray, A[sa]. (*Amer. Acad. Proc.* XIX. 76. 1884.)
- M. Lindheimeri:** Gray, A[sa]. (*Boston Soc. Nat. Hist. Jour.* VI. 181-182. 1857.)
- M. lucidula:** [Otto, Friedrich & Districh, Albert.] Beschreibung und Cultur der *Mimosa Kermesina* Nob.: eines neuen Zierstrauchs aus Brasilien. (*Allg. Gartenzeit.* III. 209-211. 1835.)
- M. marginata:** Lindley, John. *Mimosa marginata.* (*Bot. Reg.* XXIV. Misc. notes, p. 82. 1838.)
- M. Morongii:** Morong, Thomas & Britton, N. L. (*New York Acad. Sci. Ann.* VII. 97-98. 1892-94.)
- M. nepalensis:** Hoffmannsegg, J. C. von. (*In his Verzeichniss der Pflanzenkulturen* . . . Nachtrag II., pp. 33, 163. 1826.)
- M. Palmeri:** Rose, J. N. (*Contrib. United States Nat. Herb.* I. no. 4, p. 99. 1891.)
- M. podocarpa:** Wawra [von Fernsee], Heinrich, Ritter. [*Mimosa podocarpa* var. *acutiflora.*] (*In his Botanische Ergebnisse* . . . pp. 1-2, pl. 34. 1866.)
- M. polydactyla:** Lindley, John. (*Hort. Soc. Lond. Trans.* VI. 272. 1826.)
- M. Pringlei:** Watson, S[ereno]. (*Amer. Acad. Proc.* XXI. 452. 1886.)
- M. prolifica:** Watson, S[ereno]. (*Amer. Acad. Proc.* XXI. 452. 1886.)
- M. prostrata:** [E]gel, [E]duard von. (*Gartenfl.* XXIII. 308. 1874. — *Hort. Petrop. Act.* III. [pt. 1], p. 117. 1875.)
- M. psilocarpa:** Robinson, B. L. (*Amer. Acad. Proc.* XXXV. 325. 1900.)
- Mimosa pudica:** Taxonomy
- Chemnitz, Johannes. 1652. — See vol. I. 372: PHTHOGRAPHY. GERMAN EMPIRE.
- Camerarius, R. J. De herba *Mimosa* seu *Sentiente.* (Diss.) 20 pp. Q. Tuebingae, 1688. †
- Bellardi, C. A. L. [De *Mimosa sentiente.*] (Diss.) O. Torino, 1764. †
- Andrews, Henry. *Mimosa pudica.* [1806.] (*Andrews Bot. Rep.* VIII. pl. 544.)
- [Lindley, J]ohn. *Mimosa pudica.* (*Bot. Reg.* XI. 941, pl. 1825.)
- Burnett, M. A. (*In her Plantae utiliores*, II. no. 46, pl. 1845.)
- Morphology
- Brücke, Ernst. Die Interzellularräume des Gelenkwulstes der *Mimosa* [sic] *pudica.* (*Akad. Wiss. Wien Sitzber.* L. (1864), pt. 2, pp. 203-206. 1865.)
- Haberlandt, G[ottlieb]. Das leitende Gewebssystem der Sinnpflanze; eine anatomisch-physiologische Untersuchung. [I]+87 pp. 3 pl. O. Leipzig, 1890.
- Schwendener, S[imon]. Die Gelenkpolster von *Mimosa pudica.* (*Akad. Wiss. Berlin Sitzber.* 1897, pt. 1, pp. 228-257, pl. 1.)
- Physiology
- Du Fay, [C. F.]. Observations sur la Sensitive. (*Acad. Sci. Paris Hist. Mém.* 1736, pp. 87-110. 1739.) — Separate.
- Ritter, J. W. Elektrische Versuche an der *Mimosa pudica* L., in Parallele mit gleichen Versuchen an Fröschen. (*Akad. Wiss. München Denkschr.* 1809-10, Math. Phys. Cl. pp. 245-400, pl. 2-3. 1811.)
- Carradori, Gioacchino. Esperienze ed osservazioni sulla Sensitive (*Mimosa pudica*) per rilevare se le piante siano dotate di sensibilità. (*Giorn. Fis. Chim. Stor. Nat.* VII. 409-433. 1814.)
- Spittal, Robert. Repetition of M. Dutrochet's experiments on the *Mimosa pudica.* (*Edinb. New Philos. Jour.* [VIII.] 60-64. 1830.)
- Eunge, [F. F.]. Merkwürdige Wirkung des Terpentins auf die Blattgelenke der *Mimosa pudica.* (*Ver. Beförd. Gartenb. Preuss. Verh.* IX. 173-176. 1833.) — Effets remarquables de l'huile de térébenthine sur l'articulation des feuilles du *Mimosa pudica.* (*Inst. Hort. Fromont Ann.* V. 313-314. 1833.)
- Miquel, F. A. W. Proeven over de prikkelbaarheid der bladen van *Mimosa pudica* L. (*Tijdschr. Natuurl. Geschied. Phys.* V. [pt. 1], pp. 35-60. 1839-39.) — Untersuchungen über die Reizbarkeit der Blätter von *Mimosa pudica* L. (*Arch. Naturgesch.* V. pt. 1, pp. 91-105. 1839.) — Recherches sur l'irritabilité des feuilles de la Sensitive (*Mimosa pudica* L.). (*Bull. Sci. Phys. Nat. Néerl.* 1839, pp. 284-299.)
- Fés, [Antoine]. *Mimosa pudica* L.; mémoire physiologique et organographique sur la Sensitive et les plantes dites sommeillantes. [1845?] (*Soc. Hist. Nat. Strasbourg Mém.* IV. pt. 1, pp. 69-99, 1 pl. 1850.) — Separate. — Mémoire physiologique et organographique sur la Sensitive . . . (*Acad. Sci. Paris Compt. Rend.* XXIII. 602-607. 1846.)
- Marcet, François. Note sur l'action du chloroforme sur la Sensitive (*Mimosa pudica*). (*Bibl. Univ. Genève Arch. Sci. Phys.* IX. 204-207. 1848.) — On the action of chloroform on the Sensitive Plant (*Mimosa pudica*). (*Edinb. New Philos. Jour.* XLVI. (1848-49), pp. 293-295. 1849.)
- Brücke, Ernst. Ueber die Bewegungen der *Mimosa pudica.* (*Arch. Anat. Phys. Wiss. Med.* 1848, pp. 434-455, pl. 16. — Also in his Pflanzen-physiologische Abhandlungen, pp. 35-53. 1898.)
- [Jameson, Robert.] Addition by the editor [to Marcet's On the action of chloroform on the Sensitive Plant (*Mimosa pudica*)]. (*Edinb. New Philos. Jour.* XLVI. (1848-49), pp. 295-296. 1849.)
- Leclerc, [E.]. Influence de l'électricité sur les mouvements de la Sensitive. [Extract.] (*Acad. Sci. Paris Compt. Rend.* XXXVIII. 1059. 1854.)
- Livingston, J. S. On the aesthetic effects of chloroform, ether and amylene, on Sensitive plants. [Abstract.] (*Edinb. Bot. Soc. Trans.* VI. 325. 1860. — *Edinb. New Philos. Jour.* new ser. XI. 333-334. 1860.)
- Coldstream, William. Abstract of experiments with anaesthetic agents on Sensitive plants. (*Edinb. Bot. Soc. Trans.* VI. 390-397. 1860. — *Edinb. New Philos. Jour.* new ser. XII. 87-94, 4 tab. 1860.)

- Mimosa pudica:** Göppert, [H. R.]. Über das Verhalten einer Mimosa pudica während des Fahrens. (*Schles. Ges. Vaterl. Kult. Jahresb. XXXIX.* (1861), pp. 87-89. 1862. — *Bot. Zeit. XX.* 110-111. 1862.)
- Bert, Paul. Recherches sur les mouvements de la Sensitive (*Mimosa pudica* Linn.). (*Soc. Sci. Phys. Nat. Bordeaux Mém. IV.* pt. 2, pp. 11-46, 6 il.; VIII. 1-58, il. 7-12. 1866-70.) — Reprinted: Pt. I. 38 pp. 6 il. O. Paris, 1867. — [Extract.] (*Acad. Sci. Paris Compt. Rend. LXV.* 177-179. 1867. — *Jour. Anat. Phys. IV.* 534-552, 2 il. 1867. — *Soc. Biol. Paris Mém. XIX.* 99-103, 3 il.; XXI. 248-251. 1869-70. — *Bibl. Univ. Arch. Sci. Phys. Nat.* new per. XLIII. 287-288. 1872.)
- Millardet, A[lexis]. Nouvelles recherches sur la périodicité de la tension; étude sur les mouvements périodiques et paratoniques de la Sensitive. (*Soc. Hist. Nat. Strasbourg Mém. VI.* pt. 2, pp. 203-278+2 pp., 6 pl. 1866-70.) — Reprinted: 78 pp. 6 pl. F. Strasbourg, 1869.
- Blondeau, Ch. Sur l'irritabilité des végétaux. (*Acad. Sci. Paris Compt. Rend. LXV.* 304-306. 1867.)
- Bert, P[aul]. Sur la température comparée de la tige et du renflement moteur de la Sensitive. (*Acad. Sci. Paris Compt. Rend. LXIX.* 895-897. 1869.)
- Bert, P[aul]. Influence de la lumière verte sur la Sensitive. (*Acad. Sci. Paris Compt. Rend. LXX.* 338-340. 1870.)
- Pfeffer, W[ilhelm]. Über die Fortpflanzung des Reizes bei *Mimosa pudica*. (*Jahrb. Wiss. Bot. IX.* 308-326. 1873-74.)
- Arloing, [Saturnin]. Sur un nouveau mode d'administration de l'éther, du chloroforme et du chloral à la Sensitive; application à la détermination de la vitesse des liquides dans les organes de cette plante. (*Acad. Sci. Paris Compt. Rend. LXXXIX.* 442-444. 1879.)
- Musset, Ch[arles]. Sur l'insensibilité spontanée de la Sensitive (*Mimosa pudica* L.). [Extract.] (*Acad. Sci. Paris Compt. Rend. XCIII.* 756. 1881.)
- Rauschenberg, A. S. The action of certain drugs on the Sensitive plant, *Mimosa pudica*. (*Pharm. Jour. ser. 3, XIV.* (1883-84), pp. 29-30. 1884.)
- Kronfeld, M[oriz]. *Mimosa pudica* während einer Eisenbahnfahrt. (*Oesterr. Bot. Zeitschr. XXXVI.* 56-57. 1886.)
- Szokalski, W. O Czulkku. [*Mimosa pudica*.] (*Wszzechwiat, V.* 702-703. 1886.)†
- Blasio, Abele de. Influenza dell' uretano sulla *Mimosa pudica*. 15 pp. O. Napoli, 1889.
- Szokalski, W. 1889. — See vol. I. 197: PHYSIOLOGY. IRRITABILITY.
- [Oohn, Ferdinand.] Ueber die Reizleitung bei *Mimosa pudica*. (*Schles. Ges. Vaterl. Kult. Jahresb. LXVIII.* (1890), pt. 2, pp. 76-78. 1891.)
- Larbalétrier, Albert. La Sensitive ou Mimose pudique. (*Jardin, V.* 202-203. 1891.)
- Bonnier, Gaston. Recherches expérimentales sur les variations de pression dans la Sensitive. (*Rev. Gén. Bot. IV.* 513-528, pl. 22-23. 1892.)
- Flammarion, C. 1895. — See vol. I. 230: ECOLOGY. LIGHT.
- Schilling, A. J. Der Einfluss von Bewegungshemmungen auf die Arbeitsleistungen der Blattgelenke von *Mimosa pudica*. (*Jena. Zeitschr. Naturwiss. XXIX.* 417-434. 1895.)
- Jost, Ludwig. Ueber die periodischen Bewegungen der Blätter von *Mimosa pudica* im dunkeln Raume. (*Bot. Zeit. LV.* pt. 1, pp. 17-35. 1897.)
- Bonnier, Gaston. Mouvements de la Sensitive développée dans l'eau. (*Acad. Sci. Paris Compt. Rend. CXXXVI.* 1001-1007. 1898. — *Soc. Sci. Nat. Saône-et-Loire Bull. XXIV.* 68. 1898.)
- Burgerstein, Alfred. Welche Vortheile sieht die Sinnpflanze (*Mimosa pudica*) aus der Reizbarkeit ihrer Blätter? (*Wien. Ill. Garten-Zeit. XXIII.* 215-223, il. 42. 1898.) — Reprinted: 8 pp. 1 il. O. [Wien, 1898.]
- M. rixosa:** Tenore, Michele. [*Mimosa violacea*.] (*Hort. Reg. Neapol. Ind. Sem.* 1842, p. 12. — Also in his Catalogo . . . Orto botanico di Napoli, p. 87. 1845.)
- M. rubicaulis:** Hooker, Sir W. J. *Mimosa rubicaulis*. (*Hooker's Ic. Plant. II.* pl. 156. 1837.)
- M. sensitiva:** Vogel, B. C. (*In* TREW, C. J. *Plantae selectae* . . . p. 54, pl. 95. 1750-73.)
- M. sepiaria:** Savi, Gaetano. Sulla *Mimosa bimucronata*, *Acacia bimucronata* De Candolle. (*In* his Descrizione di una specie di *Elaeagnus* e di varie altre piante, pp. 31-32, pl. 6. 1836. — *Soc. Ital. Sci. Modena Mem. XXI.* pt. 2, pp. 203-204. 1837.)
- Mimosa sesquijugata:** Smith, J. D. (*Bot. Gaz. XIII.* 74. 1868.)
- M. Spegazzini:** Pirota, R[omualdo]. Intorno ad una Sensitive dell' Argentina. (*Istit. Bot. Roma Ann. III.* (1887-88), pp. 132-135, pl. 13. 1888.)
- M. spirocarpa:** Rose, J. N. (*Contrib. United States Nat. Herb. III.* no. 5, p. 316, pl. 11. 1895.)
- M. tequilana:** Robinson, B. L. (*Amer. Acad. Proc. XXIX.* 316. 1894.)
- M. uruguayensis:** Hooker, Sir W. J. & Arnott, G. A. Walker. (*Bot. Misc. III.* 202. 1833.)
- Lindley, John. *Mimosa uruguayensis*. (*Bot. Reg. XXVIII.* 33, pl. 1842.)
- M. urens:** Descourtils, É[tienne]. (*In* his Voyages d'un naturaliste, II. 40, pl. 2. 1809.)
- M. Xanti:** Gray, A[sa]. (*Amer. Acad. Proc. V.* 157. 1862.)
- M. zygophylla:** Benthams, George. (*In* GRAY, Asa. *Plantae Wrightianae*, I. 61. 1852.)

## MINKELERSIA

Rose, J. N. (*Contrib. United States Nat. Herb. V.* no. 3, p. 142. 1897.)

## MIRBELIA (DICHOSEMA, OXYCLADIUM; PULTENAEA spec.)

**M. aotoides:** Mueller, Ferdinand, Baron von. (*Philos. Inst. Victoria Trans. III.* (1858), p. 53. 1859.)

**M. dilatata:** Lindley, J[ohn]. *Mirbelia dilatata*. (*Bot. Reg. XII.* 1041, pl. 1826.)

— Loddiges, Conrad & sons. *Mirbelia dilatata*. (*Loddiges' Bot. Cab. XIV.* pl. 1367. 1828.)

— Hooker, Sir W. J. *Mirbelia Meisneri*. (*Bot. Mag. LXXV.* pl. 4419. 1849.)

— [Morrejn, Charles]. *Mirbelia Meisneri* Hook. (*Mirbelie de Meisner*). (*Soc. Agric. Bot. Gund Ann. V.* 55-56, pl. 240. [1849].)

**M. floribunda:** Paxton, Joseph. *Mirbelia floribunda*. (*Paxton's Mag. Bot. VIII.* 103-104, pl. 1841.)

**M. grandiflora:** Hooker, Sir W. J. *Mirbelia grandiflora*. (*Bot. Mag. XXXIV.* pl. 2771. 1827.)

**M. oxyclada:** Müller, Ferdinand, Baron von. [*Oxycladium semiseptatum*.] (*Hooker's Jour. Bot. & Kew Gard. Misc. IX.* 20. 1857.)

**M. reticulata:** Andrews, Henry. *Pultenaea rubiaefolia*. [1804.] (*Andrews Bot. Rep. V.* pl. 351.)

— Ventenat, E. P. (*In* his Jardin de la Malmaison, II. 119; pl. 119. 1804.)

— Sims, John. *Mirbelia reticulata*. (*Bot. Mag. XXX.* pl. 1211. 1809.)

— Loddiges, Conrad & Sons. *Mirbelia reticulata*. (*Loddiges' Bot. Cab. XIV.* pl. 1371. 1828.)

**M. speciosa:** Reichenbach, H. G. L. (*In* his Iconographia botanica exotica . . . pt. 2, p. 33, pl. 191. 1827-30.)

— Lindley, John. *Mirbelia speciosa*. (*Bot. Reg. XXVII.* 58, pl. 1841.)

**M. spinosa:** [Lemaire, Charles.] *Dichosema subinerme*. (*Jard. Fleur. IV.* 2 pp., pl. 350. 1854.)

## MUCUNA (MACUNA, CITTA, MACROCRATIDES, STIZOLOBIUM)

Jussieu, A. L. de. [Citta.] (*Mus. Hist. Nat. Paris Ann. XI.* 76. 1806.)

Kurz, Sulpiz. [*Mucuna biplicata*, *M. mollissima*.] (*As. Soc. Bengal Jour. XLIII.* pt. 2, pp. 186-187. 1874.) [Species of southern Asia.]

Sagot, P[aul]. Note sur la variation de la forme des graines dans les genres *Mucuna* et *Dioclea*. (*Soc. Bot. France Bull. XXII.* 292-295. 1875.)

Burck, William. (*Jard. Bot. Buitenzorg Ann. XI.* 183-190, pl. 13-14. 1893.) [Species of Malay Archipelago.]

**M. acuminata:** Ridley, H. N. (*Linn. Soc. Trans. Bot. III.* 292-293. 1868-94.)

**M. Albertisii:** Mueller, Ferd[inand], Baron von. (*In* his Descriptive notes on Papuan plants, I. 64-65. 1875-77.)

- Mucuna Andreana:** Micheli, M[arc]. [Macuna Andreana.] (*In his Les Légumineuses de l'Écuador* . . . pp. 13-14, pl. 1-2. [1892?])
- M. Bennetti:** Mueller, Ferd[inand], Baron von. (*In his Descriptive notes on Papuan plants*, I. 63-64. 1875-77.)
- M. cyanosperma:** Schumann, Karl. (*In* SCHUMANN, Karl & HOLLRUNG, M[ax]. *Die Flora von Kaiser Wilhelms Land*, p. 98. 1899.)
- M. erecta:** Baker, J. G. (*Kew Bull. Misc. Inform.* 1895, pp. 65-66.)
- M. eriocarpa:** Rodrigues, J. B. (*In his Plantas novas cultivadas* . . . pt. 6, p. 11, pl. 4. 1893.)
- M. ferruginea:** Matsumura, J[inzō]. — *In* Ito, Tokutaro & MATSUMURA, J[inzō]. (*Coll. Sci. Univ. Jap. Jour.* XII. 422. 1888-1900.)
- M. gigantea:** Wight, Robert. (*Bot. Misc.* II. 351-352, pl. 14. 1831.)
- M. macrocarpa:** Paxton, Joseph. *Mucuna macrocarpa.* (*Paxton's Mag. Bot.* XVI. 97-99, 1 il. pl. 1849.)
- M. Macroceratides:** Raddi, Giuseppe. [Macroceratides pseudo-stizolobium.] (*Soc. Ital. Sci. Modena Mem.* XVIII. pt. 2, pp. 392-393, pl. 5. 1820.)
- M. mattogrossensis:** Rodrigues, J. B. (*In his Plantae mattogrossenses* . . . pp. 15-16, pl. 6. 1893.)
- M. monosperma:** Wight, Robert. (*Bot. Misc.* II. 346-348, pl. 12. 1831.)
- M. novo-guineensis:** [Scheffer, R. H. C. C.] (*Jard. Bot. Buitenzorg Ann.* I. 18. 1876.)
- M. paniculata:** Baker, J. G. (*Linn. Soc. Jour. Bot.* XX. 132. 1884.)
- M. pluricostata:** Rodrigues, J. B. (*In his Plantas novas cultivadas* . . . pt. 6, pp. 9-11, pl. 4. 1893.)
- M. pruriens:** Wight, Robert. [*Mucuna prurita.*] (*Bot. Misc.* II. 348-351, pl. 13. 1831.)  
— Lindley, John. *Mucuna pruriens.* (*Bot. Reg.* XXIV. 18, pl. 1838.)  
— Hooker, Sir W. J. *Mucuna prurita.* (*Bot. Mag.* LXXXII. pl. 4945. 1856.)  
— Houtte, L[ouis] van. *Mucuna pruriens* DC. (*Flore Serr.* XIX. 165, pl. 2026. 1873.)
- M. psittacina:** Miens, J[ohn]. (*Hort. Soc. Lond. Proc.* IV. 160. 1864.)
- M. sempervirens:** Hemsley, W. B. (*Gard. & For.* II. 266. 1899.)
- M. urens:** Pammel, L. H. (*Torr. Bot. Club Bull.* XIII. 22-23, pl. 53. 1896.) [Anatomical.]
- MUELLERA** (COUBLANDIA, CYANOBOTRYS, MULLERA)
- Zuccarini, J. G.** [*Cyanobotrys mexicana.*] (*Akad. Wiss. München Abh. Math. Phys. Cl.* IV. pt. 2, pp. 28-32, pl. 5. 1845.)
- Miquel, F. A. W.** [*Mullera moniliformis.*] (*In his Stirpes surinamenses* . . . pp. 18-20, 223-224, pl. 4. 1850.)
- MUNDULEA** (ROBINIA spec., TEPHROSIA spec.)
- Baker, J. G.** (*Linn. Soc. Jour. Bot.* XX. 129-130; XXII. 464; XXV. 309-310. 1864.) [Species of Madagascar.]
- M. pauciflora:** Baker, J. G. (*Jour. Bot.* XX. 68-69. 1882.)
- M. suberosa:** Hoffmannsegg, J. C. von. [*Robinia suberosa.*] (*In his Verzeichniss der Pflanzenkulturen* . . . Nachtrag II., pp. 36, 200. 1826.)  
— Hooker, Sir W. J. *Tephrosia suberosa.* (*Hooker's Ic. Plant.* II. pl. 120. 1837.)
- MYROCARPUS**
- M. fastigiatus:** [Allemão, F. F.] Leguminosa. 2 pp. 1 pl. sq. Q. n. t-p. [Rio de Janeiro, 1847.] — *From his Plantas novas do Brasil*, 1844-49.
- M. frondosus:** [Allemão, F. F.] Leguminosa. [2] pp. 1 pl. sq. Q. n. t-p. [Rio de Janeiro, 1848.] — *From his Plantas novas do Brasil*, 1844-49.  
— Correa de Mello, J[oaquim]. On *Myrocarpus frondosus* Allem. Translated with a note by G. Benthams. (*Linn. Soc. Jour. Bot.* XI. 263-265. 1871.)
- MYROXYLON** (TOLUIFERA; MYROSPERMUM spec.)
- Richard, Achille.** Observations sur les genres Toluifera et Myroxylum et sur l'origine des baumes de Tolu et du Pérou. (*Ann. Sci. Nat.* II. 168-172. 1824.)

**Klotzsch, J. J. F.** Fine synoptische Aufzählung der Arten von Myroxylon Mutis und Myrospermum Jacq. (*Bonplandia*, V. 272-277. 1857.)

**Baillon, H[enri].** Sur les Toluifera et sur l'origine des baumes de Tolu et du Pérou. (*Assoc. Franç. Avanc. Sci. Compt. Rend.* II. (1873), pp. 510-521, pl. 9-10. 1874.) — Botanical origin of the balsams of Tolu and Peru. (*Pharm. Jour.* ser. 3, IV. (1873-74), p. 382. 1874.)

— Sur les caractères spécifiques des Toluifera. [1874.] (*Soc. Linn. Paris Bull.* I. 7-8. 1889.)

**Garcke, A[ugust].** [Toluifera.] (*Bot. Jahrb.* XIII. 458-459. 1891.)

**Urban, Ignatz.** (*Bot. Jahrb.* XV. 294-301. 1893.) [Species of the West Indies.]

**M. Pereira:** Ørsted, A. S. Om det centralamerikanske Balsamtræs (Myrospermum Sonsonatense Pereira) og Balsamkysten. (*Naturh. For. Kjøbenhavn. Vidensk. Meddel.* VII. 27-32, 1 il. 1856.) — *Separate.*

— Doulot, H. (*Ann. Sci. Nat. Bot.* ser. 7, X. 349, il. 18. 1889.) [Anatomical.]

**M. peruliferum:** Bertoloni, Antonio. (*Opusc. Scient.* I. 146-147, pl. 5. 1817.)

**Allemão, F. F.** Leguminosa. Gen. — Myrospermum (Jacq.) sp. — Erythroxyllum (nobis.) nome trivial: Oleo vermelho. [*Myrospermum Erythroxyllum.*] [1851.] (*Palestra Sci. Rio de Janeiro Arch.* I. 51-55, 1 pl. 1858.)

— Wahl, Carl von. (*Bibl. Bot.* VII. pt. 40, p. 6, pl. 1. 1897.) [Anatomical.]

#### NEPTUNIA (DESMANTHUS spec.)

**Hooker, Sir W. J.** *Neptunia plena.* (*Bot. Mag.* LXXIX. pl. 4695. 1853.)

**Rosanoff, S.** Ueber den Bau der Schwimmorgane von Desmanthus natans Willd. (*Bot. Zeit.* XXIX. 829-838, pl. 10. 1871.)

**Beck von Mannagetta, G[unther] Ritter.** Ueber die Entwicklung und den Bau der Schwimmorgane von Neptunia oleacea Lourr. (*Zool.-Bot. Ges. Wien Verh.* XXXIX. Sitaber. pp. 57-59. 1889. — *Bot. Centr.* XL. 167. 1889.)

#### NEWTONIA

**Baillon, H[enri].** Le genre Newtonia. [1888.] (*Soc. Linn. Paris Bull.* I. 721-722. 1889.)

#### NISSOLIA

**Rose, J. N.** (*Contrib. United States Nat. Herb.* V. no. 4, pp. 157-163, il. 17-27. 1899.)

**N. fruticosa:** Jacquin, N. J. Baron von. (*In his Hortus botanicus vindobonensis* . . . II. 78-79, pl. 167. 1772. — *Also in his Fragmenta botanica* . . . p. 30, pl. 33. [1800]-09.)

— Hooker, Sir W. J. *Nissolia fruticosa*, Jacq. (*Hooker's Ic. Plant.* VI. pl. 599. 1843.)

**N. Schottii:** Rose, J. N. (*Contrib. United States Nat. Herb.* I. no. 4, p. 98. 1891.)

#### NOTOSPARTIUM

**Hooker, Sir J. D.** On Notospartium, a new genus of Leguminosae, from New Zealand. (*Hooker's Jour. Bot. & Kew Gard. Misc.* IX. 176-177, pl. 3. 1857.)

**Hooker, Sir J. D.** Notospartium Carmichaeliae. (*Bot. Mag.* CX. pl. 6741. 1884.)

**Cockayne, L.** [Notospartium torulosum.] (*New Zealand Inst. Trans.* XXXII. (1899), pp. 85-86, pl. 8. 1900.) [Morphological.]

#### OLNEYA

**Gray, A[sa].** [*Olneya Tesota.*] (*Amer. Acad. Mem.* new ser. V. 328. 1855.)

**Torrey, John.** [*Olneya tesota.*] (*Rep. Explor. Surv. Mississippi Pacif. Oc.* VII. pt. 3, p. 10, pl. 5. 1857.)

#### ONOBRYCHIS

**Aitchison, J. E. T.** [*Onobrychis spinosissima.*] (*Linn. Soc. Jour. Bot.* XVIII. 49. 1861.)

#### ONONIS

**O. arborescens:** Doumergue, [François]. Note sur trois espèces algériennes. (*Assoc. Franç. Avanc. Sci. Compt. Rend.* XVII. pt. 2, pp. 296-298. 1888.) [*Ononis arborescens* β glomerata.]

**O. fruticosa:** Dodart, Dionyse. 1676. — See vol. I. 237: PHYTOGRAPHY. PRE-LINNEAN BOTANY.

- Ononis fruticosa:** Curtis, William. *Ononis fruticosa*. (*Bot. Mag.* IX. pl. 317. 1796.)  
 — Schmidt, F[rans]. (*In his Oesterreichs allgemeine Baumzucht* . . . III. 41–42, pl. 165. 1800.)  
 — Gœel, P. C. van. (*In his Sertum botanicum* . . . 2 pp., 1 pl. 1828–32.)  
 — Loddiges, Conrad & Sons. *Ononis fruticosa*. (*Loddiges' Bot. Cab.* XVI. pl. 1569. 1829.)  
 — Kunze, Gustav. [*Ononis rigida*.] (*Flora*, XXIX. 634. 1846.)  
**O. hispanica:** Sims, John. *Ononis hispanica*. (*Bot. Mag.* LI. pl. 2450. 1824.)  
**O. spinosa:** Delbrouck, [Conrad]. (*Bot. Abh. Morph. Phys.* II. pt. 4, p. 96, pl. 5. 1875.) [Anatomical.]  
**O. vaginalis:** Vahl, M[artin]. (*In his Symbolae botanicae* . . . I. 53. 1790.)

**ORMOCARPUM** (DIPHACA; AESCHYNOMENE spec., ROBINIA spec.)

- Moore, S. Le M. (*Jour. Bot.* XV. 290–291. 1877.) [Species of tropical Africa.]  
**O. Buchholzii:** Engler, A[dolf]. (*Bot. Jahrb.* VII. 336–337. 1886.)  
**O. discolor:** Vatke, W[ilhelm]. (*Oesterr. Bot. Zeitschr.* XXIX. 223–224. 1879.)  
**O. glabrum:** Teysmann, J. E. & Binnendijk, S[imon]. [*Ormocarpum glabrum* var. *flaviflora*, var. *minahassana*.] (*Natuurk. Tijdschr. Ned. Indië*, XXVII. 56. 1864.)  
**O. intermedium:** Teysmann, J. E. & Binnendijk, S[imon]. (*Natuurk. Tijdschr. Ned. Indië*, XXVII. 55. 1864.)  
**O. ochroleucum:** Moritz, A[lexander]. (*In his Systematisches Verzeichniss* . . . Java . . . p. 6. 1845–46.)  
**O. sennoides:** Vahl, M[artin]. [*Robinia squamata*.] (*In his Symbolae botanicae* . . . III. 88–89, pl. 69. 1794.)  
 — Colla, Luigi. (*In his Hortus ripulensis* . . . p. 119. 1824.)  
 — Richard, Achille. [*Aeschynomene coluteoides*.] (*In his Voyage de découvertes de l'Astrolabe* . . . Botanique, II. 87–88, pl. 32. 1832–34.)  
**O. suberosum:** Teysmann, J. E. & Binnendijk, S[imon]. (*Natuurk. Tijdschr. Ned. Indië*, XXVII. 55. 1864.)

**ORMOSIA** (LAYIA)

- Jackson, George. Account of *Ormosia*, a new genus of decandrous plants belonging to the natural order of Leguminosae. (*Linn. Soc. Trans.* X. 358–364, pl. 25–27. 1811.)  
 Prain, D[avid]. A list of the Asiatic species of *Ormosia*. (*As. Soc. Bengal Jour.* LXIX. pt. 2, no. 2, pp. 175–186. 1900.) [Species of southern Asia.]  
**O. dasycarpa:** Bölling, G. (*In his Beiträge zur Kenntnis einiger alkaloidhaltiger Pflanzen* . . . pp. 43–48, 1 il. 1900.) [Anatomical.]  
**O. emarginata:** Hooker, Sir W. J. & Arnott, G. A. W[alker-]. [*Layia emarginata*.] (*In their Botany of Capt. Beechey's voyage* . . . pp. 182–183, pl. 38. 1830–41.)  
**O. Fordiana:** Oliver, D[aniel]. *Ormosia Fordiana* Oliv. (*Hooker's Ic. Plant.* XXV. pl. 2422. 1896.)  
**O. semicastrata:** Hance, H. F. (*Jour. Bot.* XX. 78. 1882.)

**OSTRYOCARPUS**

- Mitchell, M[arc]. [*Ostryocarpus parvifolius*.] — In DURAND, Th[éophile] & DE WILDEMAN, E[mile]. (*Soc. Bot. Belg. Bull.* XXXVI. pt. 2, pp. 66–67. 1897.)

**OXYLOBIUM** (CALLISTACHYS, PODOLOBIUM; GASTROLOBIUM spec., MIRBELIA spec., PULTENAEA spec.)

- Mueller, Ferd[inand], Baron von. [*Oxylobium procumbens*, *O. alpestre*.] (*Philos. Soc. Victoria Trans.* I. 37–38. 1855.)  
**O. acutum:** Hooker, Sir W. J. *Gastrolobium acutum*. (*Bot. Mag.* LXIX. pl. 4040. 1843.)  
**O. Callistachys:** Ventenat, E. P. [*Callistachys lanceolata*.] (*In his Jardin de la Malmaison*, II. 115, pl. 115. 1804.)  
 — [Ker, J. B.] *Callistachys lanceolata*. (*Bot. Reg.* III. 216, pl. 1817.)  
 — Sims, John. *Callistachys ovata*. (*Bot. Mag.* XLIV. pl. 1925. 1817.)  
 — Trattinick, Leop[old]. [*Callistachys lanceolata*.] (*In his Auswahl vorzüglich schöner . . . Gartenpflanzen* . . . I. 103–105, 1 pl. 1821.)

- Oxylobium Callistachys:** Loddiges, Conrad & Sons. *Callistachys retusa*. (*Loddiges' Bot. Cab.* XX. pl. 1983. 1833.)  
 — Paxton, Joseph. *Callistachys longifolia*. (*Paxton's Mag. Bot.* VIII. 31–32, pl. 1841.)  
**O. capitatum:** Lindley, John. *Oxylobium capitatum*. (*Bot. Reg.* XXIX. 16, pl. 1843.)  
 — Regel, Eduard] von. [*Oxylobium capitatum*  $\beta$  *angustifolium*.] (*In his Index seminum* . . . Hortus . . . petropolitani . . . 1867, p. 58.)  
**O. cordifolium:** Andrews, Henry. *Oxylobium cordifolium*. [1807.] (*Andrews Bot. Rep.* VII. pl. 492.)  
 — Sims, John. *Oxylobium cordifolium*. (*Bot. Mag.* XXXVII. pl. 1544. 1813.)  
 — Trattinick, Leop[old]. (*In his Auswahl vorzüglich schöner . . . Gartenpflanzen* . . . II. 63–64, 1 pl. 1821.)  
 — Loddiges, Conrad & Sons. *Oxylobium cordifolium*. (*Loddiges' Bot. Cab.* X. pl. 937. 1824.)  
**O. cuneatum:** Lindley, John. *Oxylobium obovatum*. (*Bot. Reg.* XXIX. 36, pl. 1843.)  
 — Paxton, Joseph. *Oxylobium obovatum*. (*Paxton's Mag. Bot.* X. 243–244, pl. 1843.)  
**O. ellipticum:** Loddiges, Conrad & Sons. *Oxylobium arborescens*. (*Loddiges' Bot. Cab.* II. pl. 163. 1818.)  
 — [Ker, J. B.] *Oxylobium arborescens*. (*Bot. Reg.* V. 392, pl. 1819.)  
 — Sims, John. *Oxylobium arborescens*. (*Bot. Mag.* LI. pl. 2442. 1824.)  
 — Hooker, Sir W. J. *Oxylobium ellipticum*. (*Bot. Mag.* LX. pl. 3249. 1833.)  
 — Loddiges, Conrad & Sons. *Oxylobium Pultenaeae*. (*Loddiges' Bot. Cab.* XX. pl. 1947. 1833.)  
 — Kunze, Gustav. [*Oxylobium argenteum*.] (*Linnaea*, XX. 61. 1847.)  
 — Maiden, J. H. & Betche, E[rnst]. [*Oxylobium ellipticum* var. *alpinum*.] (*Linn. Soc. N. S. Wales Proc.* XXIII. 11. 1898.)  
**O. graniticum:** Moore, S. Le M. (*Linn. Soc. Jour. Bot.* XXXIV. 185. 1896–1900.)  
**O. lineare:** Hooker, Sir W. J. *Callistachys linearis*. (*Bot. Mag.* LXVIII. pl. 3882. 1842.)  
**O. Pultenaeae:** Paxton, Joseph. *Oxylobium Pultenaeae*. (*Paxton's Mag. Bot.* IX. 149–150, pl. 1842.)  
**O. pyramidale:** [Lindley, John & Paxton, Joseph.] The Oval Oxlybe (*Oxylobium ovalifolium*). (*Paxton's Flow. Gard.* III. 63–64, pl. 85. 1853.)  
**O. retusum:** [Lindley, J[ohn]]. *Oxylobium retusum*. (*Bot. Reg.* XI. 913, pl. 1826.)  
 — Lindley, John. *Gastrolobium retusum*. (*Bot. Reg.* XIX. 1647, pl. 1833.)  
 — Hooker, Sir W. J. *Gastrolobium retusum*. (*Bot. Mag.* LXI. pl. 3328. 1834.)  
**O. scandens:** Lindley, John. *Mirbelia? Baxteri*. (*Bot. Reg.* XVII. 1434, pl. 1831.)  
 — [E[antham], G[eorge]]. *Oxylobium scandens*. (*Maunder's Bot.* III. 2 pp., pl. 114. 1839.)  
**O. spectabile:** Endlicher, Steph[an]. (*In ENDLICHER, Stephan & FENZL, Eduard. Novarum stirpium decades*, pp. 2–3. 1839.)  
 — Lindley, John. [*Gastrolobium cordatum*.] (*Bot. Reg.* apx. to vol. I.–XXIII., p. 13, pl. 5. 1839.)  
**O. staurophyllum:** [Lindley, J[ohn]]. *Podolobium staurophyllum*. (*Bot. Reg.* XII. 959, pl. 1826.)  
 — Loddiges, Conrad & Sons. *Podolobium staurophyllum*. (*Loddiges' Bot. Cab.* XII. pl. 1177. 1826.)  
 — Paxton, Joseph. *Podolobium staurophyllum*. (*Paxton's Mag. Bot.* IV. 171, pl. 1838.)  
 — [L[emaire], Ch[arles]]. *Podolobe à feuilles en croix*. [*Podolobium staurophyllum*.] (*Hort. Univ.* V. 210–211, pl. 1844.)  
 — [Loiseleur-Deslongchamps, J. L. A.] & Lemaire, C[harles]. [*Podolobium staurophyllum*.] (*In LOISELEUR-DESLONGCHAMPS, J. L. A. Herbière général de l'amateur* . . . ser. 2, IV. 2 pp., pl. 40. 1844.)  
**O. trilobatum:** Andrews, Henry. *Pultenaea ilicifolia*. [1803.] (*Andrews Bot. Rep.* V. pl. 320.)  
 — Sims, John. *Podolobium trilobum*. (*Bot. Mag.* XXXVI. pl. 1477. 1812.)  
 — Gœel, P. C. van. [*Podolobium trilobum*.] (*In his Sertum botanicum* . . . 2 pp., 1 pl. 1828–32.)

**Oxylobium trilobatum**: Lindley, John. *Podolobium trilobatum*. (*Bot. Reg.* XVI. 1333, pl. 1830.)  
—Reichenbach, H. G. L. [*Podolobium trilobum*.] (*In his Flora exotica* . . . II. 38, pl. 1834.)

### OXYTROPIS

Bunge, Al[exander] von. *Species generis Oxytropis* DC. 166 pp. St.-Petersbourg, 1874. (*Acad. Sci. St. Petersb. Mém. ser. 7, XXII. no. 1. 1876.*)  
—Astragaleae; АСТРАГАЛОВЫЯ. 1880. —See ASTRAGALUS. ASIA, p. 333.

### PAHUDIA

Frain, D[avid]. A new Burmese timber-tree. [*Pahudia niartabanica*.] (*Ind. For.* XXVI. 310-312. 1900.)

### PARKIA (PARYPHOSPHAERA)

Hasakarl, J. K. (*Flora*, XXV. pt. 2, Beibl. p. 55. 1842.) [Malayan species.]

Karsten, H[ermann]. [*Paryphosphaera*.] (*Bot. Jahrb.* VIII. 346-347. 1887.)

**P. africana**: Brown, Rob[ert]. (*In* DENHAM, D[ixon] & CLAPPERTON, H[ugh]. *Narrative of travels* . . . in northern and central Africa . . . apx. pp. 234-235. 1828. —Also in BROWN, Robert. *Observations on the structure and affinities* . . . plants . . . Central Africa, p. 29. 1826.)

—Brown, R[obert]. *Observations sur la famille des Légumineuses et sur quelques espèces de l'Afrique centrale*. (*Ann. Sci. Nat.* X. 206-215. 1827. See pp. 208-209.)

—Géel, P. C. van. (*In his Sertum botanicum* . . . 2 pp., 1 pl. 1828-32.)

—Reichenbach, H. G. L. (*In his Flora exotica* . . . IV. 10-11, pl. 1835.)

**P. intermedia**: Hasakarl, [J.] K. (*Tijdschr. Natuurl. Geschied. Phys.* X. 149. 1843.) [Not *P. intermedia* Oliver.]

**P. Parrii**: Baker, J. G. (*Linn. Soc. Jour. Bot.* XX. 359-360. 1864.)

**P. streptocarpa**: Hance, H. F. (*Jour. Bot.* XIV. 258-259. 1878.)

### PARKINSONIA (CERCIDIUM spec.)

Brunner, Samuel. (*Flora*, XXIII. pt. 1, Beibl. p. 96. 1840.)

Sargent, C. S. (*Gard. & For.* II. 388. 1889.) [North American species.]

**P. aculeata**: Lanza, Dom. (*Contrib. Biol. Veget.* I. 153-154. 1894.) [Ecological.]

—Ramsley, Francis. (*Minnesota Bot. Stud.* II. 73, pl. 1; II. 102-104, il. 8, pl. 8. [1899.]) [Morphological.]

**P. microphylla**: Torrey, John. (*In* EMORY, W. H. *Report on the United States and Mexican boundary survey* . . . II. pt. 1, pp. 59-60. 1859.)

**P. Torreyana**: Torrey, John. [*Cercidium floridum*.] (*Rep. Explor. Surv. Mississippi Pacif. Oc.* V. 360, pl. 3. 1856-[57].)

—Watson, S[ereno]. (*Amer. Acad. Proc.* XI. 135-136. 1876.)

—Coulter, J. M. (*Contrib. United States Nat. Herb.* I. no. 2, p. 36. 1890.)

### PARRYELLA

Gray, Al[sa]. [*Parryella filifolia*.] (*Amer. Acad. Proc.* VII. 397. 1868.)

Wootton, E. O. [*Parryella rotundata*.] (*Torr. Bot. Club Bull.* XXV. 457. 1898.)

### PELTOPHORUM

Hance, H. F. [*Peltophorum dasyrhachis*.] (*Jour. Bot.* XV. 332-333. 1877.)

Morong, Thomas & Britton, N. L. [*Peltophorum dubium*.] (*New York Acad. Sci. Ann.* VII. 88. 1892-94.)

### PENTACLETHRA (ENTADA spec.)

**P. filamentosa**: Presl, K. B. [*Entada Wrbaeana*.] (*In his Epimeliae botanicae* . . . pp. 205-206. 1849.)

—Johannson, G[ustav]. (*In his Beiträge zur Pharmacognosie einiger* . . . Rinden, pp. 27-29. 1891.) [Anatomical.]

**P. macrophylla**: Oliver, Daniel. Note on the structure and mode of dehiscence of the legumes of *Pentaclethra macrophylla* Benth. (*Linn. Soc. Trans.* XXIV. 415-420, pl. 37. 1864.)

### PETALOSTYLIS

Brown, Rob[ert]. [*Petalostylis labicheoides*.] (*In his Botanical appendix to Capt. Sturt's expedition* . . . pp. 16-17. [1849.])

### PETTERIA (CYTISUS spec.)

Sieber, [F. W.]. *Neue und seltene Gewächse*. *Cytisus rametaceus*. (*Flora*, V. pt. 1, p. 242. 1822.)

Visiani, Robert de. [*Cytisus Weldenii*.] (*Flora*, XIII. pt. 1, p. 52. 1830. —Also in his *Flora dalmatica* . . . II. pl. 39; III. 263-264; Suppl. p. 140. 1847-72.)

Lindley, John. *Cytisus Weldenii*. (*Bot. Reg.* XXIX. 40, pl. 1843.)

Pasquale, G. A. [*Cytisus Weldenii*.] (*Hort. Reg. Neapol. Ind. Sem.* 1862, p. [11].)

### PHYLLACIUM

Hasakarl, [J.] K. [*Phyllacium scandens*.] (*Tijdschr. Natuurl. Geschied. Phys.* X. 147-148. 1843.)

### PHYLLOTA

Mueller, Ferd[inand], Baron von. [*Phyllota pleurandroides*.] (*Philos. Soc. Victoria Trans.* I. 38-39. 1856.)

Tepper, J. G. O. [*Phyllota pleurandroides*.] (*Bot. Centr.* XXXVI. 343. 1888.)

### PHYLLOXYLON (NEOBARONIA)

Baker, J. G. [*Neobaronia phyllanthoides*.] (*Linn. Soc. Jour. Bot.* XXI. 336-337. 1866.)

Baker, J. G. [*Neobaronia xiphoclada*.] (*Linn. Soc. Jour. Bot.* XXV. 313. 1890.)

Harms, H[ermann]. (*In* ENGLER, A[dolf] & PRANTL, K[arl]. *Die natürlichen Pflanzenfamilien* . . . Nachträge, p. 338. 1897.)

### PHYSOSTIGMA

Taubert, P[aul]. Ueber das Vorkommen der Gattung *Physostigma* in Ostafrika und einige morphologische Eigenthümlichkeiten derselben. (*Deutsch. Bot. Ges. Ber.* XII. 79-83, 4 il. 1894.)

**P. venosum**: Balfour, J. H. Description of the plant which produces the ordeal bean of Calabar. [1859-60.] (*Roy. Soc. Edinb. Trans.* XXII. 305-312, pl. 16-17. 1861.)—[Abstract.] (*Edinb. New Philos. Jour. new ser.* XI. 332-333. 1860. —*Roy. Soc. Edinb. Proc.* IV. (1857-62), pp. 265-266. 1862.)

—Buchanan, Frans. *Die Calabar-Bohne (Physostigma venosum Balf.)*. (*Bot. Zeit.* XXI. 363-365. 1863.)

—Hewan, Archibald. Notes on the Isere (*Physostigma venosum*) Moth. (*Edinb. Bot. Soc. Trans.* VIII. 181. 1866.)

—Pammel, L. H. (*Torr. Bot. Club Bull.* XIII. 21-22, pl. 53. 1886.) [Anatomical.]

### PICKERINGIA (XYLOTHERMIA)

Torrey, John. [*Pickeringia montana*.] (*In* EMORY, W. H. *Report on the United States and Mexican boundary survey* . . . II. pt. 1, p. 51, pl. 14. 1859.)

[Greene, E. L.] [*Xylothermia*.] (*Pittonia*, II. 188. 1889-92.)

### PICTETIA (AESCHYNOMENE spec.)

Candolle, A. P. de. Extrait d'un mémoire sur un nouveau genre nommé *Pictetia*, et sur ceux, qui, comme celui-ci, avaient été confondus dans le *Robinia*. (*Bibl. Univ. Genève Sci. Arts*, XXIX. 40-47. 1825.)

**P. aristata**: Jacquin, N. J. Baron von. [*Aeschynomene aristata*.] (*In his Plantarum rariorum Horti* . . . schoenbrunnensis . . . icones, II. 59-60, pl. 237. 1797.)

**P. microphylla**: Hemsley, W. B. (*In his Diagnoses plantarum novarum* . . . mexicanarum . . . p. 8. 1878-80.)

**P. sessilifolia**: Greenman, J. M. —*In* COMBS, R. (*Acad. Sci. St. Louis Trans.* VII. 411-412, pl. 30. [1898.])

### PIPTADENIA (ENTADA spec.)

**P. Buchananii**: Baker, [J. G.]. (*Kew Bull. Misc. Inform.* 1894, p. 354.)

**P. Hildebrandtii**: Vatke, W[ilhelm]. (*Oesterr. Bot. Zeitschr.* XXX. 273-274. 1880.)

**P. inaequalis**: Presl, K. B. [*Entada ingaeifolia*.] (*In his Epimeliae botanicae*, pp. 205-206. 1849.)

**P. leptoclada**: Baker, J. G. (*Linn. Soc. Jour. Bot.* XXII. 467. 1887.)

- Piptadenia patens**: **Bentham**, George. (*In his Botany of the voyage of . . . Sulphur*, p. 89. 1844-46.)
- P. quadrifolia**: **Brown**, N. E. (*Edinb. Bot. Soc. Trans.* XX. 53-54. 1896.)
- PIPTANTHUS** (ANAGYRIS spec., BAPTISIA spec., THERMOPSIS spec.)
- P. nepalensis**: **Hooker**, [Sir] W. J. [*Baptisia nepalensis*.] (*In his Exotic flora . . . II.* 131, pl. 131. 1825.)
- **Sweet**, R[obert]. (*In his British flower garden . . . III.* 2 pp., pl. 264. 1827-29.)
- **Lindley**, John. [*Anagyris indica*.] (*Hort. Soc. Lond. Trans.* VII. 245-246. 1830.)
- **Poiteau**, [Antoine]. Réponse à la notice de M. Turpin sur les usurpations végétales. [*Thermopsis nepaulensis*.] (*Soc. Hort. Paris Ann.* XIV. 68-78, 1 pl. 1834.)
- **Lemaire**, Charles. Piptanthe du Népaül. (*Hort. Univ.* I. 260-262, pl. 34. 1839.)
- [**Loiseleur-Deslongchamps**, J. L. A.] & **Lemaire**, C[harles]. (*In LOISELEUR-DESLONGCHAMPS*, J. L. A. *Herbier général de l'amateur . . . ser. 2. II.* 2 pp., pl. 18. 1841.)
- P. tomentosus**: **Franchet**, [Adrien]. *Piptanthus tomentosus*. (*Rev. Hort.* 1837, p. 474.)
- PISCIDIA** (ICHTHYOMETHIA; AESCHYNOMENE spec.)
- P. longifolia**: **Cavanilles**, A. J. [*Aeschynomene longifolia*.] (*In his Icones et descriptiones . . . IV.* 8, pl. 315; V. 70. 1797-99.)
- P. mollis**: **Rose**, J. N. (*Contrib. United States Nat. Herb.* I. no. 4, p. 98. 1891.)
- P. piscipula**: **Hart**, Edw. Piscidine, principe actif du *Piscidia Erythrina*. (*Jour. Pharm. Chim. Paris*, ser. 5, IX. 45-46. 1884.)
- **Sargent**, C. S. (*Gard. & For.* IV. 436, 472. 1891.)
- **Berberich**, Herman. Proximate analysis of the bark of *Piscidia Erythrina*. (*Amer. Jour. Pharm.* LXX. 425-427. 1898.) — **Jamaica Dogwood . . . (Bot. Dept. Jamaica Bull. new ser. VI. 65-67. 1899.)**
- PITHECOLOBIUM** (CATHORMION; ACACIA spec., ALBIZZIA spec., CALLIANDRA spec., INGA spec., MIMOSA spec.)
- Blume**, C. L. [*Inga elliptica*, I. *globosa*.] (*In his Catalogus van eenige . . . gewassen . . . Buitenzorg*, p. 88. 1823.)
- Jack**, William. [*Inga bubalina*, I. *clypearia*.] (*Hooker Comp. Bot. Mag.* I. 224. 1836.)
- Martius**, K. F. P. von. (*Flora*, XX. pt. 2, Beibl. pp. 114-117. 1837.) [*South American species*.]
- Duchassaing**, Plac[ide] & **Walpers**, [W. G.]. (*Flora*, XXXVI. 231-233. 1863.) [*Central American species*.]
- [**Scheffer**, R. H. C. C.] (*Jard. Bot. Buitenzorg Ann.* I. 22-23. 1876.) [*Melanesian species*.]
- Vasey**, Geo[rge] & **Rose**, J. N. (*Contrib. United States Nat. Herb.* I. no. 3, p. 83. 1890.) [*Central American species*.]
- P. acatlense**: **Rose**, J. N. (*Contrib. United States Nat. Herb.* V. no. 4, p. 195. 1899.)
- P. auaremotemo**: **Gomes**, B. A. [*Mimosa cochliocarpos*.] (*Acad. Sci. Lisboa Mem.* III. pt. 1, Mem. dos Corresp. pp. 34-41, pl. 4. 1812.)
- P. Balansae**: **Oliver**, D[aniel]. *Pithecolobium Balansae* Oliv. (*Hooker's Ic. Plant.* XX. pl. 1976. 1891.)
- P. Bertolonii**: **Bertoloni**, Antonio. [*Mimosa monilifera*.] (*Acad. Sci. Inst. Bonon. Nov. Comm.* IV. 441-442. 1840. — Also in his *Florula guatimalensis . . . pp.* 41-42. 1840.)
- P. brevifolium**: **Bentham**, G[eorge]. (*In GRAY*, Asa. *Plantae Wrightianae . . . I.* 67. 1852.)
- **Sargent**, C. S. (*Gard. & For.* II. 400. 1899.)
- P. Clypearia**: **Hooker**, [Sir] W. J. & **Arnott**, G. A. W[alker]. [*Inga dimidiata*.] (*In their Botany of Capt. Beechey's voyage . . . pp.* 181-182. 1830-41.)
- P. dulce**: **S[omer]en**, G. J. van. Germination of *Babul* seeds. (*Ind. For.* XIII. 82. 1887. — See also pp. 178, 225-226, 227, 323.)
- P. elachistaphyllum**: **Watson**, S[ereno]. (*Amer. Acad. Proc.* XVII. 352. 1882.)
- P. filipes**: **Ventnat**, E. P. [*Inga filipes*.] (*In his Choix de plantes . . . 2 pp.*, pl. 38. 1803. — *Acad. Sci. Paris Mém.* 1807, pt. 1, pp. 6-7.)
- P. Fournieri**: **Viellard**, Eugène. [*Albizzia Fournieri*.] (*Soc. Linn. Normandie Bull.* IX. (1863-64), p. 341. 1865.)
- Pithecolobium geminatum**: **Oliver**, D[aniel]. *Pithecolobium geminatum* Benth. (*Hooker's Ic. Plant.* XVI. pl. 1510. 1836-87.)
- P. glomeratum**: **Miquel**, F. A. W. (*In his Stirpes surinamenses . . . pp.* 3-5, pp. 1. 1850.)
- P. hystrix**: **Bentham**, G[eorge]. *Pithecolobium hystrix* Benth. (*Hooker's Ic. Plant.* XII. 61-62, pl. 1168. 1876.)
- P. insigne**: **Smith**, J. D. (*Bot. Gaz.* XX. 285-286. 1895.)
- P. Junghuhnianum**: **Miquel**, F. A. W. (*In his Flora van Nederlandsch Indie*, I. pt. 1, p. 39, pl. 1. 1855.)
- P. ligustrinum**: **Jacquin**, N. J. Baron von. [*Mimosa ligustrina*.] (*In his Fragmenta botanica . . . p.* 29, pl. 32. [1800]-09.)
- P. lobatum**: **Jack**, W[illiam]. [*Mimosa Jiringa*.] (*Bot. Misc.* I. 282-283. 1830.)
- P. Lovellae**: **Bailey**, F. M. (*Queensland Dept. Agric. Bot. Bull.* VIII. 74-75. 1893.)
- P. macrostachyum**: **Vahl**, M[artin]. [*Mimosa macrostachys*.] (*In his Eclogae americanae . . . III.* 34, pl. 26. 1807.)
- P. mexicanum**: **Rose**, J. N. (*Contrib. United States Nat. Herb.* I. no. 4, p. 100. 1891.)
- P. moniliferum**: **Hasakari**, J. K. [*Cathormion moniliferum*.] (*Natuurk. Tijdschr. Ned. Indië*, X. 231. 1856.)
- P. montanum**: **Hasakari**, J. K. [*Inga? falciformis*.] (*Flora*, XXV. pt. 2, Beibl. pp. 54-55. 1842.)
- P. multiflorum**: **Splitgerber**, F. L. [*Acacia subdimidiata*.] (*Tijdschr. Natuurl. Geschied. Phys.* IX. 112-113. 1842.)
- **Brown**, N. E. (*Edinb. Bot. Soc. Trans.* XX. 57. 1896.)
- P. Palmeri**: **Hemsley**, W. B. (*In his Diagnoses plantarum novarum . . . mexicanarum . . . p.* 50. 1878-80.)
- **Watson**, Sereno. [*Pithecolobium Palmeri* var. *recurvum*.] (*Amer. Acad. Proc.* XXIII. 272. 1888.)
- P. prehensile**: **Sauvage**, F. A. [*Calliandra prehensilis*.] (*Acad. Cienc. Med. Fis. Nat. Habana Anal.* V. 406-407. 1868.)
- P. saman**: **Jacquin**, N. J. Baron von. [*Mimosa Saman*.] (*In his Fragmenta botanica . . . p.* 15, pl. 9. [1800]-09.)
- **Otto**, Ed[uard]. Der Riesenbaum *Zamang de Guere*, *Inga cinerea* Humb. et Bonpl. (*Allg. Gartenzeit.* IX. 297-299. 1841.)
- **Seemann**, Berthold. (*In PIM*, Bedford & SEEMANN, Berthold. *Dottings on the roadside in Panama, Nicaragua and Mosquito*, pp. 95-96. 1869.)
- **Ernst**, A[dolf]. Tropfenausscheidung bei *Calliandra Saman*. — *Botanische Miscellaneen*, III. (*Bot. Zeit.* XXXIV 35-36. 1876.)
- **Dyer**, W. T. T[hilston]. The Rain-tree of *Moyobamba*. (*Nature Lond.* XVII. 349-350. 1878. — *Ind. For.* III. 313-316. 1878.)
- **Rain-tree**. (*Roy. Gard. Kew Rep.* 1878, pp. 46-47. 1879.)
- **B.**, F. W. The Rain tree (*Pithecolobium [sic] Saman*). (*Gard.* XVII. 276, 2 il. 1880.)
- *Pithecolobium Saman*. (*Gard. Chron.* ser. 3, XI. 556, il. 81. 1892.)
- P. Schaffneri**: **Watson**, S[ereno]. (*Amer. Acad. Proc.* XVII. 352. 1882.)
- P. Sonorae**: **Watson**, S[ereno]. (*Amer. Acad. Proc.* XXIV. 49. 1889.)
- P. subcoriaceum**: **Beddome**, R. H. [*Pithecolobium anamalayanum*.] (*Linn. Soc. Trans.* XXV. 216. 1866.)
- P. trapezifolium**: **Vahl**, M[artin]. [*Mimosa trapezifolia*.] (*In his Eclogae americanae . . . III.* 36-37, pl. 28. 1807.)
- P. umbellatum**: **Vahl**, M[artin]. [*Mimosa nitida*.] (*In his Symbolae botanicae . . . II.* 103. 1791.)
- **Vahl**, M[artin]. [*Mimosa umbellata*.] (*In his Symbolae botanicae . . . II.* 103-104. 1791.)
- P. Unguis-cati**: **Vahl**, M[artin]. [*Mimosa rosea*.] (*In his Eclogae americanae . . . III.* 33, pl. 25. 1807.)
- **Spin**, *marquis de*. [*Inga guadalupensis*.] (*In his Le jardin de St. Sébastien . . . suppl.* p. 11. 1823.)
- P. Vahlhanum**: **Vahl**, M[artin]. [*Mimosa ligustrina*.] (*In his Eclogae americanae . . . III.* 34-35, pl. 27. 1807.)
- P. zanzibaricum**: **Moore**, S. [Le M.]. (*Jour. Bot.* XV. 292; XVIII. 2. 1877-80.)

**PLATHYMENIA (CHRYSOXYLON)**

**Casaretto**, G[iovanni]. [*Chrysoxylon Vinhatico.*] (*In his Novarium stirpium brasiliensium decas VII.*, p. 59. 1843.) [= *P. reticulata.*]

**PLATYLOBIUM**

[**Smith**, Sir J. E.] An account of two new genera of plants from New South Wales presented to the Linnean society by Mr. Thomas Hoy and Mr. John Fairbairn. (*Linn. Soc. Trans.* II. 346-352. 1794.)

**Smith**, Sir J. E. Characters of *Platylobium*, *Bossiaea* and of a new genus named *Poiretia*. (*Linn. Soc. Trans.* IX. 301-306. 1808.)

**Reichenbach**, H. G. L. [*Platylobium triangulare*, *P. formosum.*] (*In his Magazin der ästhetischen Botanik . . . I.* 4 pp., pl. 71. 1822-23.)

**P. formosum**: **Smith**, [Sir] J. E. (*In his A specimen of the botany of New Holland . . . pp. 17-18, pl. 6.* 1793.)

— **Curtis**, William. (*Bot. Mag.* XIV. pl. 469. 1800.)

— **Andrews**, Henry. *Platylobium ovatum*. [1802.] (*Andrews Bot. Rep.* IV. pl. 266.)

— **Ventenat**, E. P. (*In his Jardin de la Malmaison*, I. 31, pl. 31. 1803.)

— **Sims**, John. *Platylobium parviflorum*. (*Bot. Mag.* XXXVII. pl. 1520. 1813.)

— **Loddiges**, Conrad & Sons. *Platylobium parviflorum*. (*Loddiges' Bot. Cab.* XIII. pl. 1241. 1827.)

— **Géel**, P. C. van. (*In his Sertum botanicum . . . 2 pp.*, 1 pl. 1828-32.)

— **Reichenbach**, H. G. L. (*In his Flora exotica . . . V. 18*, pl. 1836.)

— **Paxton**, Joseph. *Platylobium parviflorum*. (*Paxton's Mag. Bot.* XI. 219-220, pl. 1844.)

— **Paxton**, Joseph. *Platylobium formosum*. (*Paxton's Mag. Bot.* XIII. 195-196, pl. 1847.)

**P. obtusangulum**: **Hooker**, [Sir] W. J. *Platylobium obtusangulum*. (*Bot. Mag.* LX. pl. 3258. 1833.)

**P. triangulare**: **Sims**, John. *Platylobium triangulare*. (*Bot. Mag.* XXXVII. pl. 1508. 1813.)

— **Loddiges**, Conrad & Sons. *Platylobium triangulare*. (*Loddiges' Bot. Cab.* XI. pl. 1014. 1825.)

— **Candolle**, [A. P.] de. (*Soc. Phys. Hist. Nat. Genève Mém.* IV. 488. 1828.)

— **Hooker**, [Sir] W. J. *Platylobium Murrayanum*. (*Bot. Mag.* LX. pl. 3259. 1833.)

**PLATYMISCIUM (HYMENOLOBIUM spec.)**

**P. floribundum**: **Martius**, K. F. P. von. [*Hymenolobium luteum.*] (*Flora*, XX. pt. 2, Beibl. pp. 122-123. 1837.)

**P. polystachyum**: **Ernst**, A[dolf]. (*Jour. Bot.* VIII. 373. 1870. — *Flora*, LVII. 210. 1874.)

**PLATYSEPALUM**

**Micheli**, M[arc]. [*Platysepalum violaceum.*] — *In* DURAND, T[héophile] & DE WILDEMAN, É[mile]. (*Soc. Bot. Belg. Bull.* XXXVI. pt. 2, p. 56, pl. 6. 1897.)

**PODALYRIA (HYPOCALYPTUS spec., SOPHORA spec.)**

**Reichenbach**, H. G. L. (*In his Magazin der ästhetischen Botanik . . . I.* 8 pp., pl. 41. 1822-23.)

**P. argentea**: **Sims**, John. *Podalyria biflora*. (*Bot. Mag.* XX. pl. 753. 1804.)

— [**Salisbury**, R. A.] (*In his Paradisus londinensis . . . I.* 7, pl. 7. 1806.)

**P. buxifolia**: **Loddiges**, Conrad & Sons. *Podalyria buxifolia*. (*Loddiges' Bot. Cab.* XI. pl. 1020. 1825.)

— **B[entham]**, G[eorge]. *Podalyria buxifolia*. (*Maund's Bot.* V. 2 pp., pl. 204. 1842.)

**P. cordata**: [**Bömer**, J. J. & **Usterl**, Paul.] *Sophora tetraptera* Linn. und *Sophora hirsuta* Soland. (*Mag. Bot. Zürich*, IV. pt. 12, p. 205, 2 pl. 1790.)

— [**Zorn**, Johannes.] [*Sophora hirsuta.*] (*In his Auswahl schöner . . . Gewächse*, [IV.] 46, pl. 191. 1796.)

— **Andrews**, Henry. *Podalyria hirsuta*. [1808.] (*Andrews Bot. Rep.* VIII. pl. 525.)

**P. cuneifolia**: **Ventenat**, E. P. (*In his Description des plantes nouvelles . . . jardin de J. M. Cels*, f. 99, pl. 99. 1800.)

**P. oleaeifolia**: [**Salisbury**, R. A.] (*In his Paradisus londinensis . . . II.* 114, pl. 114. [1806.]

**Podalyria sericea**: **Andrews**, Henry. *Sophora sericea*. [1806.] (*Andrews Bot. Rep.* VII. pl. 440.)

— **Sims**, John. *Podalyria sericea*. (*Bot. Mag.* XLIV. pl. 1923. 1817.)

— **Loiseleur-Deslongchamps**, J. L. A. (*In his Herbarium général . . . III.* 203, pl. 1819.)

— **Loddiges**, Conrad & Sons. *Podalyria sericea*. (*Loddiges' Bot. Cab.* XV. pl. 1442. 1828.)

— **Drapiez**, [Auguste]. (*In his Herbarium de l'amateur . . . III.* 163, pl. 1829.)

**P. speciosa**: **Districh**, D. N. F. (*In his Flora universalis . . . Neue Folge . . . pl. 45.* 1849-56.)

**P. styracifolia**: **Sims**, John. *Podalyria styracifolia*. (*Bot. Mag.* XXXVIII. pl. 1580. 1813.)

— **Loddiges**, Conrad & Sons. *Podalyria styracifolia*. (*Loddiges' Bot. Cab.* VII. pl. 649. 1822.)

— **Géel**, P. C. van. (*In his Sertum botanicum . . . 2 pp.*, 1 pl. 1828-32.)

— **Nees von Esenbeck**, T. F. L. & **Sinning**, W[ilhelm]. [*Hypocalyptus styracifolius.*] (*In their Sammlung . . . pp. 58-60, pl. 1831.*)

— **Reichenbach**, H. G. L. (*In his Flora exotica . . . V. 19*, pl. 1836.)

— **Knowles**, G. B. & **Westcott**, Frederic. *Podalyria styracifolia*. (*Floral Cab.* III. 53-54, pl. 104. 1840.)

**PODOPETALUM**

**Mueller**, Ferd[inand, Baron] von. Contributions to the phyto-geography of Australia. [*Podopetalum Ormondi.*] (*Victor. Nat.* I. 5-6. 1885.) — *Reprinted*: 1 p. O. n. t-p. [Melbourne, 1885.]

**POEPPIGIA**

**Fresl**, K. B. [*Poeppigia procera.*] (*In his Symbolae botanicae . . . I.* 15-16, pl. 8. 1832.)

**POINCIANA**

**P. elata**: **Linné**, Carl von. (*In his Centuria plantarum . . . pt. 2*, p. 16. 1756.)

— **Gamble**, J. S. Is *Poinciana elata* a wild tree in India? (*Ind. For.* XXV. (1899), p. 439. 1900. — *See also* XXVI. 17-18, 170. 1900.)

**P. regia**: **Géel**, P. C. van. (*In his Sertum botanicum . . . 2 pp.*, 1 pl. 1828-32.)

— **Hooker**, [Sir] W. J. *Poinciana regia*. (*Bot. Mag.* LVI. pl. 2884. 1829.)

— **Reichenbach**, H. G. L. (*In his Flora exotica . . . V.* 19-20, pl. 1836.)

— **Noote**, B. H. van. (*In her Fleurs, fruits . . . de Java*, 1 p., pl. [35]. 1863.)

**POIRETIA**

**Smith**, Sir J. E. Characters of *Platylobium*, *Bossiaea* and of a new genus named *Poiretia*. (*Linn. Soc. Trans.* IX. 301-306. 1808.)

**Desvaux**, N. A. Remarques sur les différens genres qui ont été nommés *Poiretia* et *Turpinia*, et discussion sur ceux qui doivent conserver ce nom. (*Jour. Bot. Appl.* [I.] 228-229. 1813.)

**P. densiflora**: **Martius**, K. F. P. von. (*Flora*, XX. pt. 2, Beibl. p. 124. 1837.)

**P. psoraleoides**: **Hooker**, [Sir] W. J. & **Arnott**, G. A. [**Walker**]. (*Bot. Misc.* III. 187-188. 1833.)

**P. scandens**: **Ventenat**, E. P. (*In his Choix de plantes . . . 2 pp.*, pl. 42. 1803. — *Acad. Sci. Paris Mém.* 1807, pt. 1, pp. 4-6.)

**POISSONIA**

**Baillon**, H[enri]. Sur le nouveau genre *Poissonia*. (*Adansonia*, IX. 295-296. 1868-70.)

**POITEA (POITAEA)**

**Ventenat**, E. P. [*Poitea galegoides.*] (*In his Choix de plantes . . . 2 pp.*, pl. 36. 1803. — *Acad. Sci. Paris Mém.* 1807, pt. 1, pp. 16-17.)

**PONGAMIA (GALEDUPA)**

**P. glabra**: **Ventenat**, E. P. (*In his Jardin de la Malmaison*, I. 28, pl. 28. 1806.)

— **Moritz**, A[lexander]. [*Pongamia grandifolia.*] (*In his Systematisches Verzeichniss . . . Java . . . pp. 2-3.* 1845-46.)

— **Le Monnier**, G[eorges]. (*Ann. Sci. Nat. Bot.* ser. 5, XVI. 281-282, pl. 11. 1872.) [Anatomical.]

**Pongamia glabra:** Engler, A[dolf]. [*Pongamia glabra* var. *ovalifolia*.] (*Bot. Jahrb.* VII. 459. 1886.)

**PRIESTLEYA** (ACHYRONIA; BORBONIA spec., LIPARIA spec.)

**Tausch, I. F.** (*Flora*, XXV. pt. 1, pp. 281-282. 1842.)

**P. hirsuta:** [Ker, J. B.] *Liparia hirsuta*. (*Bot. Reg.* I. 8, pl. 1815.)

— Loddiges, Conrad & Sons. *Liparia hirsuta*. (*Loddiges' Bot. Cab.* I. pl. 33. 1817.)

**P. myrtifolia:** Dietrich, D. N. F. (*In his Flora universalis* . . . Neue Folge . . . pl. 46. 1849-56.)

**P. Thunbergii:** Wendland, J. C. [*Achyronia villosa*.] (*In his Botanische Beobachtungen* . . . pp. 39-40. 1798. — Also in his *Hortus herrenhusanus* . . . pt. 2, p. 16, pl. 12. 1799.)

— Loddiges, Conrad & Sons. *Borbonia laevigata*. (*Loddiges' Bot. Cab.* III. pl. 247. 1818.)

**P. vestita:** Andrews, Henry. *Liparia villosa*. [1804.] (*Andrews Bot. Rep.* VI. pl. 382.)

— Sims, John. *Liparia vestita*. (*Bot. Mag.* XLVIII. pl. 2223. 1831.)

— Gmel, P. C. van. [*Liparia vestita*.] (*In his Sertum botanicum* . . . I. p. 1, pl. 1823-32.)

— Reichenbach, H. G. L. [*Liparia vestita*.] (*In his Flora exotica* . . . II. 46, pl. 1834.)

**P. villosa:** Hooker, [Sir] W. J. *Priestleya villosa*. (*Bot. Mag.* LX. pl. 3216. 1833.)

### PRIORIA

**Bentham, George.** On *Fissicalyx* and *Prioria*, two recently published genera of Leguminosae. [1861.] (*Linn. Soc. Trans.* XXIII. 389-391, pl. 39-40. 1862.)

**PROSOPIS** (ALGAROBIA, LAGONYCHIUM, SPIROLOBIUM, STROMBOCARPA; ANONYCHIUM spec., MIMOSA spec.)

**Hooker, [Sir] W. J. & Arnott, G. A.** [Walker-]. (*Bot. Misc.* III. 203-205. 1833.) [South American species.]

**Gamble, J. S.** Memorandum on the different species of *Prosopis*. (*Agric. Hort. Soc. India Jour.* ser. 2, VI. (1878-81), pt. 1, pp. 5-7. 1882. — *Ind. For.* IV. 153-154. 1879.)

**Brown, N. E.** (*Edinb. Bot. Soc. Trans.* XX. 54-56. 1896.) [American species.]

**P. aculeata:** Roxburgh, [William]. *Prosopis aculeata* Koenig; Tshämie of the Hindus in the Northern Circars. (*As. Soc. Bengal As. Research.* IV. 405-406, 1 pl. 1795.) — Beschreibung der *Prosopis aculeata* nach König oder der Tschämie der Hindus in den nördlichen Circars. (*Götting. Jour. Naturwiss.* I. pt. 3, pp. 120-122. 1798.)

**P. alpataco:** Philippi, R. A. (*Univ. Chile Anal.* XXI. 394. 1862. — *Linnaea*, XXXIII. 62-63. 1865.)

**P. articulata:** Watson, S[ereno]. (*Amer. Acad. Proc.* XXIV. 48. 1899.)

**P. barba-tigridis:** Stuckert, Teodoro. Una Leguminosa nueva de la flora argentina. (*Mus. Nac. Buenos Aires Comun.* I. no. 3, pp. 66-69, pl. 1-2. 1899.)

**P. casadensis:** Pennig, O[tto]. Sopra una nuova specie di *Prosopis* dell' America meridionale. (*Malpighia*, XII. 405-410, pl. 9. 1896.)

**P. cinerascens:** Gray, A[sa]. [*Strombocarpa cinerascens*.] (*In his Plantae Wrightianae* . . . I. 61. 1852.)

— Buckley, S. B. [*Mimosa calcarea*.] (*Acad. Nat. Sci. Philadelphia Proc.* 1861, pp. 453-454. 1862. — See also 1862, p. 163.)

**P. juliflora:** Torrey, John. [*Prosopis glandulosa*.] (*Lyc. Nat. Hist. New York Ann.* II. 192-193, pl. 2. 1828.)

— Meyen, F. J. F. [*Prosopis fruticosa*.] (*In his Reise um die Erde* . . . I. 376. 1834-35.)

— Torrey, John & Frémont, J. C. [*Prosopis odorata*.] (*In Frémont, J. C. Report of the exploring expedition to the Rocky Mountains in the year 1842* . . . pp. 313-314, pl. 1. 1845.)

— Engelmann, G[eorg] & Gray, A[sa]. [*Algarobia glandulosa*.] (*Boston Soc. Nat. Hist. Jour.* V. 242-243. 1847.)

— Gray, Asa. [*Algarobia glandulosa*.] (*In his Plantae Wrightianae* . . . I. 60. 1852.)

— Cooper, J. G. The Mesquite bean. [*Algarobia glandulosa*, *Strombocarpa pubescens*.] 1 p. 2 il. F<sup>o</sup>. n. t. p. [San Francisco, 1871.] — From: "Scientific Press San Francisco, 1871."

**Prosopis juliflora:** Havard, V[alery]. The Mezquit. [*Prosopis glandulosa*.] (*Amer. Nat.* XVIII. 451-459. 1884.) — Reprinted: 9 pp. O. n. t. p. [Philadelphia, 1884.]

— Pringle, C. G. (*Gard. & For.* I. 117, il. 1883.)

— Coville, F. V. (*Contrib. United States Nat. Herb.* IV. 89. 1893.)

**P. limensis:** Ball, John. (*Linn. Soc. Jour. Bot.* XXII. 150-151. 1867.)

**P. oblonga:** Schweinfurth, Georg. [*Anonychium lanceolatum*.] (*In his Reliquiae Kotschyanae* . . . p. 7, pl. 7. 1868.)

**P. Palmeri:** Watson, S[ereno]. (*Amer. Acad. Proc.* XXIV. 48. 1899.)

**P. patagonica:** Spegazzini, Carlo. (*Rev. Facult. Agron. Veter. La Plata*, III. 510-511. 1897.)

**P. pleiophylla:** Passerini, G[iovanni]. (*In his Mazetto di fiori* . . . pp. 8-9. 1855.)

**P. pubescens:** Torrey, John. [*Prosopis Emoryi*.] (*In Emory, W. H. Notes of a military reconnaissance from Fort Leavenworth in Missouri to San Diego in California* . . . p. 139. 1848. — Issue 2, p. 139. 1848. — Issue 3, p. 185. 1848.)

— Gray, Asa. [*Strombocarpa pubescens*.] (*In his Plantae Wrightianae* . . . I. 60. 1852.)

— Torrey, John. [*Strombocarpa pubescens*.] (*Rep. Explor. Surv. Mississippi Pacif. Oc.* V. 360, pl. 4. 1856-[57].)

— Cooper, J. G. The Mezquite bean. [1871.] — See *PROSOPIS JULIFLORA*, above.

**P. spicigera:** The Jhand tree (*Prosopis spicigera*). (*Gard. Chron.* ser. 2, XXII. 594. 1884.) [Morphological.]

— M., G. E. Seeding of *Prosopis spicigera*. (*Ind. For.* XIV. 557-558. 1888.)

**P. stenoloba:** Philippi, R. A. (*In his Verzeichniss der . . . auf der Hochebene der Provinzen Antofagasta und Tarapacá gesammelten Pflanzen*, p. 20. 1891.)

**P. Stephaniana:** Marschall von Bieberstein, F. A. *Freiherr*. [*Mimosa Stephaniana*.] (*In his Beschreibung der Länder* . . . pp. 205-207. 1800.)

— Berchtold, F[riedrich], Graf von. [*Lagonychium Stephanianum*.] 1851. — See vol. I. 513: BIBLE PLANTS.

**P. strombulifera:** DeCaisne, Joseph. [*Spirolobium australe*.] (*In ORBIGNY, Alcide d'. Voyage dans l'Amérique méridionale* . . . VIII. Botanique, pt. 1, pl. 12. 1847.)

— Ball, John. (*Linn. Soc. Jour. Bot.* XXVII. 482-483. 1891.)

**P. tamaruga:** Philippi, R. A. (*In his Verzeichniss der . . . auf der Hochebene der Provinzen Antofagasta und Tarapacá gesammelten Pflanzen*, p. 21. 1891.)

**P. velutina:** Wootton, E. O. (*Torr. Bot. Club Bull.* XXV. 456-457. 1898.)

**P. vinalillo:** Stuckert, Teodoro. El Vinalillo; una nueva planta arbórea de la familia de las Leguminosas, perteneciente á la flora argentina. (*Mus. Nac. Buenos Aires An.* VII. 73-79, pl. 4. [1900].)

### PSORALEA (MELADENIA)

**Jacquin, N. J. Baron von.** (*In his Plantarum rariorum Horti . . . schoenbrunnensis* . . . icones, II. 51-55, pl. 223-230. 1797. — Also in his *Fragmenta botanica* . . . pp. 17-18. [1800]-09.)

**Wikström, J. E.** [*Psoralea tomentosa*, *P. racemosa*.] (*Svensk. Vetensk. Akad. Handl.* 1822, pp. 388-389.)

**Reichenbach, H. G. L.** (*In his Magazin der ästhetischen Botanik* . . . I. 8 pp., pl. 30, 47. 1822-23.)

**Bertoloni, Antonio.** [*Psoralea altissima*, *P. conferta*.] (*In his Continuatio historiae horti botanici* . . . pp. 16-18, pl. 2. [1837.] — *Acad. Sci. Inst. Bonon. Nov. Comm.* III. 16-18, pl. 2. 1839.)

**P. aculeata:** Andrews, Henry. *Psoralea aculeata*. [1801.] (*Andrews Bot. Rep.* III. pl. 146.)

— Sims, John. *Psoralea aculeata*. (*Bot. Mag.* XLVII. pl. 2158. 1820.)

— Trattinick, Leopold. (*In his Auswahl vorzüglich schöner . . . Gartenpflanzen* . . . I. 63-67, 1 pl. 1821.)

— Loiseleur-Deslongchamps, J. L. A. (*In his Herbar général* . . . VI. 373, pl. 1822.)

— Drapiez, [Auguste]. (*In his Herbar de l'amateur* . . . VII. 513, pl. 1834.)

**P. aphylla:** Sims, John. *Psoralea aphylla*. (*Bot. Mag.* XLII. pl. 1727. 1816.)



- Psoralea aphylla**: Loddiges, Conrad & Sons. *Psoralea aphylla*. (Loddiges' Bot. Cab. III. pl. 221. 1818.)  
 —Loiseleur-Deslongchamps, J. L. A. (In his Herbarium général . . . VI. 420, pl. 1822.)  
 —Hoffmannsegg, J. C. von. [Psoralea denudata.] (In his Verzeichniss der Pflanzenkulturen . . . pp. 103, 190. 1824.)  
 —Drapiez, [Auguste]. (In his Herbarium de l'amateur . . . VII. 524, pl. 1834.)
- P. badocana**: Turczaninow, Nicolai. [Meladenia densiflora.] (Soc. Nat. Moscou Bull. XXI. pt. 1, p. 576. 1848.)
- P. balsamica**: Mueller, Ferdinand, Baron von. (Philos. Inst. Victoria Trans. III. (1858), p. 55. 1859.)
- P. bipedunculata**: Jacquin, N. J. Baron von. (In his Icones plantarum rariorum, III. 13, pl. 562. 1788-93.)
- P. bituminosa**: Willdenow, K. L. (Mag. Bot. Zürich, IV. pt. 11, p. 33. 1790.)  
 —Gasparis, A[urelio] de. Sopra alcune piante a funzione mirmeocofa. (Soc. Nat. Napoli Boll. IX. 25-28. 1895.)
- P. bracteata**: Curtis, William. *Psoralea bracteata*. (Bot. Mag. XIII. pl. 446. 1799.)  
 —Loddiges, Conrad & Sons. *Psoralea bracteata*. (Loddiges' Bot. Cab. XVI. pl. 1559. 1829.)  
 —Kellogg, A[bert]. Notes and descriptions of some Californian plants. [Psoralea fruticosa.] (California Acad. Sci. Proc. VII. (1876), pp. 89-94. 1877. See pp. 91-92.)
- P. candicans**: Regel, Eduard von. [Psoralea candicans var.] (In his Index seminum . . . Hortus petropolitanus . . . 1866, p. 108.)
- P. dentata**: Gilli, F. L. & Xuarez, Gaspare. (In their Osservazioni fitologiche . . . pp. 45-49, pl. 6. 1789.)
- P. foliosa**: Oliver, Daniel. (Linn. Soc. Jour. Bot. XXI. 399. 1836.)
- P. glandulosa**: Arduino, Peter. 1759-64. — See vol. I. 424: PHYTOGRAPHY. ITALY.  
 —Sims, John. *Psoralea glandulosa*. (Bot. Mag. XXV. pl. 990. 1807.)  
 —Sweet, Robert. (In his British flower garden . . . III. 2 pp., pl. 296. 1827-29.)
- P. odoratissima**: Andrews, Henry. *Psoralea pinnata*. [1807.] (Andrews Bot. Rep. VII. pl. 474.)
- P. pinnata**: Sims, John. *Psoralea arborea*. (Bot. Mag. XLVI. pl. 2090. 1819.)
- P. spicata**: Andrews, Henry. *Psoralea spicata*. [1804.] (Andrews Bot. Rep. VI. pl. 411.)
- P. Tauschiana**: Tausch, I. F. [Psoralea parviflora.] (Flora, XIX. pt. 2, pp. 420-421. 1836.)
- P. tenuifolia**: Both, A. W. (Ann. Bot. Usteri, X. 49-50. 1794.)
- P. tomentosa**: [Ker, J. B.] *Psoralea pedunculata*. (Bot. Reg. III. 223, pl. 1817.)
- P. Walkingtonii**: Mueller, [Ferdinand], Baron von. (Victor. Nat. XII. (1895-96), pp. 66-67. 1896.)
- PTEROCARPUS**
- Brick**, [Carl]. Beitrag zur Kenntniss und Unterscheidung einiger Rothölzer insbesondere derjenigen von Baphia nitida Afz., Pterocarpus santalinoides L'Hér. und Pt. santalinus L. f. (Hamburg. Wiss. Anst. Jahrb. VI. (1888), pt. 2, pp. 103-111. 1889.) — Reprinted: 9 pp. Q. Hamburg, 1889.
- Prain**, D[avid]. Report on the Indian species of Pterocarpus. — Stray leaves from Indian forests. 16 pp. (Ind. For. XXVI. apx. [pt. 8]. 1900.)
- P. acapulcensis**: Rose, J. N. (Contrib. United States Nat. Herb. V. no. 3, p. 143. 1897.)
- P. australis**: Endlicher, Stephan. (In his Prodomus florae norfolkicae, pp. 94-95. 1833.)
- P. Buchanani**: Schinz, Hans. (Soc. Bot. Genève Bull. VI. 66-67. 1891.)
- P. erinaceus**: Hooker, [Sir] W. J. [Pterocarpus africanus.] (In GRAY, William & DOCHARD. Travels in western Africa . . . pp. 395-396, pl. D. 1825.)  
 —Gray, William & Dochart. [Pterocarpus senegalensis.] (In their Voyage dans l'Afrique occidentale . . . pp. 385-386. 1826.)  
 —Thoms, H[ermann]. Ueber ein ostafrikanisches kino aus Kilossa . . . (Bot. Gart. Mus. Berlin Notizbl. II. 246-247. [1897]-99.) [Chemical.]
- Pterocarpus grandiflorus**: Michell, [Marc]. — In DR-RAND, T[héophile] & DE WILDEMAN, E[mile]. (Soc. Bot. Belg. Bull. XXXVI. pt. 2, pp. 65-66. 1897.)
- P. Hayesii**: Hemsley, W. B. (In his Diagnoses plantarum novarum . . . mexicanarum . . . p. 8. 1878-80. — Also in his Biologia centrali-americana . . . Botany . . . I. 316-317, pl. 17. 1879-88.)
- P. indicus**: Johannson, G[ustav]. (In his Beiträge zur Pharmacognosie einiger . . . Rinden, pp. 17-23. 1891.)  
 —Bailey, F. M. [Pterocarpus indicus var.] (Queensland Agric. Jour. III. 154-155. 1896.)
- P. lucens**: Wahl, Carl von. [Pterocarpus abyssinicus.] (Bibl. Bot. VII. pt. 40, p. 16, pl. 3. 1897.) [Anatomical.]
- P. macrocarpus**: Kurz, Sulpiz. (As. Soc. Bengal Jour. XLIII. pt. 2, p. 187. 1874.)
- P. Marsupium**: Lanessan, J. L. de. Observations sur la structure et le développement des canaux à kino dans le Pterocarpus Marsupium Roxb. et le Butea frondosa Roxb. [1877.] (Soc. Linn. Paris Bull. I. 129-130. 1889.)  
 —Clarke, [C. B.] & Stapf, [Otto]. (Kew Bull. Misc. Inform. 1894, p. 202.)  
 —Wittlin, J. [Pterocarpus santalinus.] (Bot. Centr. LXVII. 72-73, pl. 1896.) [Anatomical.]
- P. Michellii**: Morong, Thomas & Britton, N. L. (New York Acad. Sci. Ann. VII. 86. 1892-94.)
- P. paraguayensis**: Rodrigues, J. B. (In his Plantae mattogrossenses . . . pp. 17-20, pl. 7. 1896.)
- P. Rohrif**: Vahl, M[artin]. (In his Symbolae botanicae . . . II. 79-80. 1791.)
- P. Soyauxii**: Taubert, [Paul]. Pterocarpus Soyauxii Taub. (Hooker's Ic. Plant. XXIV. pl. 2369. 1895.)
- P. tinctorius**: Welwitsch, F[riedrich]. (In his Apontamentos phyto-geographicos . . . p. 584. 1868.)
- P. Vidalianus**: Belfe, R. A. (Linn. Soc. Jour. Bot. XXI. 309. 1836.)
- PTEROLOBIUM** (CANTUFFA, QUARTINIA; FILLAEA spec.)
- P. lacerans**: Bruce, James. [Pterolobium abyssinicum.] (In his Travels . . . V. 49-51, 1 pl. 1790.)  
 —Fresenius, Georg. [Fillaea Brucei.] (Flora, XXII. pt. 1, pp. 54-55. 1839.)  
 —Richard, A[chille]. [Quartinia abyssinica.] (Ann. Sci. Nat. Bot. ser. 2, XIV. 259-260, pl. 14. 1840.)  
 —Richard, A[chille]. Observations sur le genre Quartinia. (Ann. Sci. Nat. Bot. ser. 2, XV. 179-181. 1841.) — Reprinted: 3 pp. O. n. t-p. [Paris, 1841.]  
 —Wahl, Carl von. [Pterolobium Kantuffa.] (Bibl. Bot. VII. pt. 40, p. 6, pl. 1. 1897.) [Anatomical.]
- P. Rosthornii**: Harms, H[ermann]. — In DIELS, L[udwig]. (Bot. Jahrb. XXIX. pt. 3-4, p. 410. 1900.)
- PUERARIA** (PACHYRHIZUS spec.)
- P. phaseoloides**: Chodat, R[obert]. Sur la structure anormale de la liane Pachyrhizus montanus DC. (Herb. Boissier Bull. III. 139-140. 1895.)
- P. Thunbergiana**: Avetta, [Carlo]. Ricerche anatomiche ed istogeniche sugli organi vegetativi della "Pueraria Thunbergiana [sic]" Benth. (Istit. Bot. Roma Ann. I. (1884), pp. 201-222, pl. 17-19. 1895.) — Separate.  
 —Wittmack, L[udwig]. Pueraria Thunbergiana (Sieb. et Zucc.) Benth.; eine für Deutschland neue ausdauernde Schlingpflanze. (Gartenfl. XLV. 401-404, il. 65, pl. 1429. 1896.)
- PULTENAEA** (BARTLINGIA, EUCHILUS, PHYLLOTA, SPADOSTYLES; BURTONIA spec.)
- Rudge**, E[dward]. (Linn. Soc. Trans. XI. 300-304, pl. 23-25. 1815.)
- Reichenbach**, H. G. L. [Pultenaea retusa, P. villosa.] (In his Magazin der ästhetischen Botanik . . . I. 8 pp., pl. 33. 1822-23.)
- Hoffmannsegg**, J. C. von. [Pultenaea.] (In his Verzeichniss der Pflanzenkulturen . . . pp. 104, 191. 1824.)
- Reichenbach**, H. G. L. (In his Iconographia botanica exotica . . . pt. 2, pp. 33-35, pl. 192-196. 1827-30.)
- Endlicher**, Stephan & Fenzl, Eduard. [Spadostyles.] (In their Novarum stirpium decades, pp. 3, 20-21. 1839.)

- Bentham, George.** Note on the genera *Darwinia* Rudge, and *Bartlingia* Ad. Brongn. (*Linn. Soc. Jour. Bot.* IX. 176-182. 1867.)
- Mueller, Ferd[inand], Baron, von.** (*Roy. Soc. Tasmania Proc.* 1877, pp. 119-120. 1878.)
- Tate, Ralph.** [*Pultenaea graveolens*, *P. viscidula*.] (*Philos. Soc. Adelaide Trans.* VII. (1883-84), pp. 68-69. 1885.)
- Baker, R. T.** Descriptions of two new species of *Pultenaea*. [*Pultenaea Deanei*, *P. acuminata*.] (*Linn. Soc. N. S. Wales Proc.* XXII. (1897), pp. 438-440, pl. 16. 1898.)
- P. Ausfeldi:** Regel, Ed[uard] von]. (*In his Index seminum . . . Hortus petropolitanus . . .* 1864, p. 22.)  
— Regel, Ed[uard] von]. *Pultenaea Ausfeldi* Rgl. (*Gartenfl.* XIV. 193-194, pl. 475. 1865.)
- P. Baeuerlenii:** Mueller, Ferd[inand], Baron von]. (*Linn. Soc. N. S. Wales Proc.* ser. 2, I. (1886), pp. 1109-1110. 1887.)
- P. Benthami:** Mueller, Ferd[inand], Baron von]. (*Philos. Soc. Victoria Trans.* I. 38. 1855.)
- P. brachytropis:** Lindley, John. *Pultenaea brachytropis*. (*Bot. Reg.* XXVII. Misc. notes, p. 40. 1841.)
- P. Campbells:** Maiden, J. H. & Betche, E[rnst]. (*Linn. Soc. N. S. Wales Proc.* XXIV. (1899), pp. 144-145. 1900.)
- P. cluitiaefolia:** Regel, Ed[uard] von]. (*In his Index seminum . . . Hortus petropolitanus . . .* 1866, p. 108. — *Gartenfl.* XV. 359. 1866.)
- P. daphnoides:** Wendland, J. C. (*In his Botanische Beobachtungen . . .* p. 49. 1798. — *Also in his Hortus herrenhusanus . . .* pt. 3, p. 7, pl. 17. 1800.)  
— Andrews, Henry. *Pultenaea daphnoides*. [1800.] (*Andrews Bot. Rep.* II. pl. 98.)  
— Andrews, Henry. *Pultenaea obcordata*. [1809.] (*Andrews Bot. Rep.* IX. pl. 574.)  
— Sims, John. *Pultenaea daphnoides*. (*Bot. Mag.* XXXIV. pl. 1394. 1811.)  
— Loddiges, Conrad & Sons. *Pultenaea daphnoides*. (*Loddiges' Bot. Cab.* XII. pl. 1143. 1826.)
- P. flexilis:** Lindley, John. *Pultenaea flexilis*. (*Bot. Reg.* XX. 1694, pl. 1835.)
- P. Gunni:** Regel, Ed[uard] von]. *Pultenaea Gunni* Benth. (*Gartenfl.* XXXIII. 324-325, pl. 1173. 1864.)
- P. juniperina:** Graham, [Robert]. *Pultenaea cordata*. (*Bot. Mag.* LXII. pl. 3443. 1835.)
- P. laxa:** Kunze, Gustav. (*Linnaea*, XVI. 319-320. 1842.)
- P. Lindleyana:** Regel, Ed[uard] von]. (*In his Index seminum . . . Hortus petropolitanus . . .* 1866, p. 39.)
- P. linophylla:** Schrader, H. A. (*In his Sertum hannoveranum . . .* p. 28, pl. 18. 1796-98.)  
— [Ker, J. B.] *Pultenaea retusa*. (*Bot. Reg.* V. 378, pl. 1819.)  
— Sims, John. *Pultenaea retusa*. (*Bot. Mag.* XLVI. pl. 2081. 1819.)
- P. Millari:** Bailey, F. M. (*Queensland Agric. Jour.* V. 389. 1899.)
- P. obcordata:** Loddiges, Conrad & Sons. *Euchilus obcordatus*. (*Loddiges' Bot. Cab.* I. pl. 60. 1817.)  
— [Ker, J. B.] *Euchilus obcordatus*. (*Bot. Reg.* V. 403, pl. 1819.)
- P. Ottonis:** Regel, Ed[uard] von]. (*In his Index seminum . . . Hortus petropolitanus . . .* 1857, pp. 58-59. — *Gartenfl.* VI. 343. 1857.)
- P. paleacea:** Loddiges, Conrad & Sons. *Pultenaea paleacea*. (*Loddiges' Bot. Cab.* III. pl. 291. 1818.)  
— Bailey, F. M. (*Queensland Dept. Agric. Bull.* XIII. 10. 1891.)
- P. pedunculata:** Hooker, [Sir] W. J. *Pultenaea pedunculata*. (*Bot. Mag.* LV. pl. 2859. 1828.)
- P. polifolia:** Loddiges, Conrad & Sons. *Pultenaea mucronata*. (*Loddiges' Bot. Cab.* XVIII. pl. 1711. 1831.)  
— Lindley, John. *Pultenaea rosmarinifolia*. (*Bot. Reg.* XIX. 1584, pl. 1833.)  
— Endlicher, Stephan & Fenzl, Eduard. [*Pultenaea rosmarinifolia*.] (*In their Novarum stirpium decades*, p. 4. 1839.)
- P. rosea:** Mueller, Ferd[inand], Baron von]. [*Burtonia subalpina*.] (*Philos. Soc. Victoria Trans.* I. 39. 1855.)  
— *Pultenaea rosea* F. Muell. (*Gard. Chron.* ser. 2, VII. 431, il. 67. 1877.)
- Pultenaea rosea:** Hooker, [Sir] J. D. *Pultenaea rosea*. (*Bot. Mag.* CXIII. pl. 6941. 1887.)
- P. scabra:** Sims, John. *Pultenaea biloba*. (*Bot. Mag.* XLVI. pl. 2091. 1819.)  
— Loddiges, Conrad & Sons. *Pultenaea biloba*. (*Loddiges' Bot. Cab.* VI. pl. 550. 1821.)
- P. stipularis:** Smith, Sir J. E. (*In his A specimen of the botany of New Holland . . .* pp. 35-38, pl. 12. 1793.)  
— Curtis, William. *Pultenaea stipularis*. (*Bot. Mag.* XIV. pl. 475. 1800.)  
— Loddiges, Conrad & Sons. *Pultenaea stipularis*. (*Loddiges' Bot. Cab.* XI. pl. 1088. 1825.)
- P. stricta:** Sims, John. *Pultenaea stricta*. (*Bot. Mag.* XXXVIII. pl. 1588. 1813.)  
— Loddiges, Conrad & Sons. *Pultenaea stricta*. (*Loddiges' Bot. Cab.* X. pl. 974. 1824.)
- P. subumbellata:** Hooker, [Sir] W. J. *Pultenaea subumbellata*. (*Bot. Mag.* LX. pl. 3254. 1833.)  
— Lindley, John. *Pultenaea subumbellata*. (*Bot. Reg.* XIX. 1632, pl. 1833.)
- P. tenuifolia:** Sims, John. *Pultenaea tenuifolia*. (*Bot. Mag.* XLVI. pl. 2086. 1819.)  
— Loddiges, Conrad & Sons. *Pultenaea tenuifolia*. (*Loddiges' Bot. Cab.* XI. pl. 1057. 1825.)  
— Loddiges, Conrad & Sons. *Pultenaea candida*. (*Loddiges' Bot. Cab.* XIII. pl. 1236. 1827.)
- P. ternata:** Mueller, Ferdinand, Baron von. [*Euchilus cuspidatus*.] (*Philos. Inst. Victoria Trans.* II. (1857), p. 68. 1858.)
- P. villosa:** Sims, John. *Pultenaea villosa*. (*Bot. Mag.* XXV. pl. 967. 1807.)
- P. viscidula:** Tepper, J. G. O. (*Bot. Centr.* XXXVI. 311. 1868.)
- PYCNOSPORA (INDIGOFERA spec.)**
- Baker, J. G.** [*Indigofera desmodioides*.] (*Kew Bull. Misc. Inform.* 1894, p. 331.) [= *P. hedyसारoides*.]
- RAFNIA (OEDMANNIA; BORBONIA spec.)**
- Thunberg, C. P.** *Oedmannia*, et nytt ört-slågte. (*Svensk. Vetensk. Akad. Handl.* [ser. 2], XXI. 278-282, pl. 4. 1800.)
- Schinus, H[ans].** (*Herb. Boissier Bull.* II. 197-202. 1894.)
- R. triflora:** Andrews, Henry. *Borbonia cordata*. [1798.] (*Andrews Bot. Rep.* I. pl. 31.)  
— Ventenat, E. P. (*In his Jardin de la Malmaison*, I. 48, pl. 48. 1803.)  
— Knowles, G. B. & Westcott, Frederic. *Rafnia triflora*. (*Floral Cab.* III. 97-98, pl. 114. 1840.)
- RHYNCHOSIA (CHRYSOCLASIA, CYANOSPERMUM, POLYPTROPIA; CYLISTA spec., ERIOSEMA spec., GLYCINE spec., INDIGOFERA spec.)**
- Ohamisso, Adal[bert] von] & Schlechtendal, [D. F. L. von].** (*Linnaea*, V. 586-588. 1830.) [Central American species.]
- L[emaire], Ch[arles].** *Chrysoclasia floribunda*. (*Il. Hort.* II. 2 pp., 1 il., pl. 47. 1855.)
- Welwitsch, F[riedrich].** [*Cyanospermum angolense*.] (*In his Apontamentos phyto-geographicos . . .* p. 586. 1858.)
- Baker, J. G.** (*Linn. Soc. Jour. Bot.* XX. 132-133; XXII. 465. 1884-87. — *Kew Bull. Misc. Inform.* 1897, pp. 262-264.) [Species of Madagascar.]
- R. calycina:** Jacquin, N. J. Baron von. [*Glycine angustifolia*.] (*In his Plantarum rariorum Horti . . . schoenbrunnensis . . . icones*, II. 55-56, pl. 231. 1797.)
- R. comosa:** Baker, [J. G.]. (*Kew Bull. Misc. Inform.* 1894, pp. 99-100.)
- R. cyanosperma:** Sims, John. *Cylista albiflora*. (*Bot. Mag.* XLIII. pl. 1859. 1816.)
- R. densiflora:** Clarke, [C. B.] & Stapf, [Otto]. (*Kew Bull. Misc. Inform.* 1894, p. 202.)
- R. ferulaefolia:** Presl, K. B. [*Polytropia ferulaefolia*.] (*In his Symbolae botanicae . . .* I. 21-22, pl. 13. 1832.)
- R. flavissima:** Schweinfurth, Georg. [*Rhynchosia sennaensis*.] (*Zool.-Bot. Ges. Wien Verh.* XVIII. 655-656. 1868.)
- R. Fridericiana:** Weinmann, J. A. [*Glycine Fridericiana*.] (*Flora*, IV. pt. 1, pp. 29-30. 1821.)
- R. Luschnathiana:** Walpers, G. W. (*Linnaea*, XIV. 295-296. 1840.)

**Rhynchosia Memnonia:** Terracciano, Achille. [Rhynchosia Memnonia *sic*  $\beta$  pulverulenta.] (*Istit. Bot. Roma Ann.* V. (1892-94), p. 110. 1894.)

**R. minima:** Hooker, [Sir] W. J. & Arnott, G. A. W[alker]. [Rhynchosia mexicana.] (*In their Botany of Capt. Beechey's voyage* . . . p. 287. 1830-41.)

**R. phaseoloides:** Jacquin, N. J. Baron von. [Glycine caribaea.] (*In his Collectanea* . . . I. 66-67. 1786.)

—Wendland, J. C. [Indigofera volubilis.] (*In his Botanische Beobachtungen* . . . pp. 55-56. 1798.)

—[Ker, J. B.] Glycine caribaea. (*Bot. Reg.* IV. 275, pl. 1818.)

—Hooker, [Sir] W. J. [Glycine mollis.] (*In his Exotic flora* . . . III. 201, pl. 201. 1827.)

—Ortger, Hermann. (*Bot. Zeit.* VIII. 141-143, pl. 3. 1850.) [Structure of wood.]

—Wakker, J. H. Bau und Dickenwachsthum des Stengels von *Abrus precatorius*. (*Bot. Zeit.* XLVII. 629-638, pl. 9. 1889.)

This paper deals with *Rhynchosia*, not with *Abrus*.

**R. reticulata:** Vahl, M[artin]. [Glycine reticulata.] (*In his Symbolae botanicae* . . . III. 88. 1794.)

**R. rufescens:** Clarke, [C. B.] & Stapf, [Otto]. (*Kew Bull. Misc. Inform.* 1894, p. 202.)

#### ROBINIA (PSEUDOACACIA)

Schmidt, F[rans]. (*In his Oesterreichs allgemeine Baumsucht* . . . I. 29-37, pl. 31-37. 1792.)

Buchos, J. P. Réflexions sur le genre du Robinier. 48 pp. O. Paris, 1804. — Supplément aux Réflexions sur le Robinier. (*In his Dissertations sur les Sorbiers et les Viornes*, pp. 28-39. 1804.)

**R. Boyntonii:** Ashe, W. W. *Robinia Boyntonii* sp. nov. — Contribution from my herbarium, II. (*Elisha Mitchell Sci. Soc. Jour.* XIV. pt. 2, pp. 51-55. 1897.)

**R. dubia:** Foucault, Emmanuel de. Description d'une nouvelle espèce de Robinier. (*Jour. Bot. Appl.* II. 204-207. 1813.)

**R. hispida:** Curtis, William. *Robinia hispida*. (*Bot. Mag.* IX. pl. 311. 1795.)

—Kerner, J. S. (*In his Darstellung vorzüglicher ausländischer Bäume und Gesträuche* . . . p. 7, pl. 46. 1796.)

—[Zorn, Johannes.] (*In his Auswahl schöner* . . . *Gewächse*, [IV.] 46, pl. 190. 1798.)

—Loiseleur-Deslongchamps, J. L. A. (*In his Herbar général* . . . VI. 419, pl. 1822.)

—Guimpel, Fr[iedrich], Otto, Fr[iedrich] & Hayne, F. G. (*In their Abbildungen der fremden* . . . *Holzarten*, pp. 83-84, pl. 66. 1825.)

—Morris, R[obert]. (*In his Flora conspicua* . . . 2 pp., pl. 36. 1828.)

—Drapiez, [Auguste]. (*In his Herbar de l'amateur* . . . VII. 510, pl. 1834.)

—[Lindblom, A. E.] 1846. — See vol. I. 231: ECOLOGY.

TEMPERATURE.

—Carrière, [E. A.]. Dimorphisme du *Robinia hispida*. (*Rev. Hort.* 1865, pp. 149-150, il. 18.)

—*Robinia hispida* Linn. in fruit. (*Kew Bull. Misc. Inform.* 1893, p. 341.)

—Meehan, Thomas. Fruiting of *Robinia hispida*. — Contributions to the life-histories of plants, X. (*Acad. Nat. Sci. Philadelphia Proc.* 1894, p. 58. 1895.)

**R. neo-mexicana:** Gray, A[sa]. (*Amer. Acad. Mem.* new ser. V. 314. 1855.)

—André, Éd[ouard]. *Robinia neo-mexicana*. (*Rev. Hort.* 1895, pp. 112-113, pl.)

—Hooker, Sir J. D. *Robinia neo-mexicana*. (*Bot. Mag.* CXXVI. pl. 7726. 1900.)

**R. Pseudacacia:** Taxonomy

—Ortega, C. G. [*Robinia pendula*.] (*In his Novarum, aut rariorum plantarum Horti* . . . *matritensis* . . . *decades*, pp. 26-27. [1797]-1800.)

—Candolle, A. P. de. [*Robinia Pseudacacia* var.] (*In his Catalogus plantarum Horti* . . . *monspeiensis*, pp. 136-137. 1813.)

—Thomas, David. [On the Locust tree.] (*Amer. Month. Mag.* II. 90-91. 1817-[18].)

—Audubon, J. J. (*In his Birds of America*, II. pl. 104. 1831-34. — Ed. Q. III. 83, pl. 165. 1841.)

**Robinia Pseudacacia:** Lem[aire], Ch[arles]. *Robinia Pseudacacia* var. *Decaisneana*. (*Jl. Hort.* XII. 5 pp., pl. 427. 1865.) — Die *Robinia Pseudacacia* L. (*Hamburg. Gart. Blumenseit*, XXI. 248-249. 1865.)

—*Robinia dissecta*. (*Gard.* VIII. 399, 1 il. 1875.)

—Schur, Ferd[inand]. [*Robinia Pseudacacia* var.] (*Naturf. Ver. Brünn. Verh.* XV. (1876), pt. 2, pp. 184-186. 1877.)

—Simonkai, Lajos. [*Pseudoacacia communis*.] (*In his Aradmegye* . . . *növényvilága*, p. 95. 1893.)

—Rothrock, J. T. The Locust tree (*Robinia Pseudacacia* L.). (*For. Leaves*, V. 72-73, 2 pl. 1895.)

—Harper, R. M. [*Robinia Pseudacacia* var.] (*Torr. Bot. Club Bull.* XXVII. 335. 1900.)

—Morphology

—Wilson, William. On the buds of *Robinia Pseudacacia*. (*Phytologist*, I. 613-614. 1843.)

—Bauwenhoff, N. W. P. De anatomische samenstelling der schors van *Robinia Pseudo-Acacia* Lin., in hare opvolgende ontwikkelings-toestanden. (*Nederl. Kruidk. Arch.* V. 1-29. 1860.)

—Cave, Charles. (*Ann. Sci. Nat. Bot.* ser. 5, X. 189, pl. 3. 1869.)

—Gris, Arthur. (*Ann. Sci. Nat. Bot.* ser. 5, XIV. 79, pl. 7. 1872.)

—Delbrouck, Conrad. (*Bot. Abh. Morph. Phys.* II. pt. 4, pp. 77-78, pl. 4. 1876.)

—Meehan, Thomas. Variations in the stipular spines of *Robinia Pseud-Acacia*. (*Acad. Nat. Sci. Philadelphia Proc.* 1875, pp. 400-401.)

—Bonnier, Gaston. (*Ann. Sci. Nat. Bot.* ser. 6, VIII. 209, pl. 4. 1879.)

—Troschel, Innocenz. (*Bot. Ver. Brandenb. Verh.* XXI. Abh. p. 91, pl. 5. 1860.) [Structure of wood.]

—Colomb, Georges. (*Ann. Sci. Nat. Bot.* ser. 7, VI. 65-66, il. 40-41. 1867.)

—Lothelier, A[imable]. (*Soc. Bot. France Bull.* XXXV. 315-316. 1889.)

—Wieler, A[rwed]. (*Bot. Zeit.* XLVII. 522-525. 1869.) [Structure of wood.]

—Russell, William. (*Ann. Sci. Nat. Bot.* ser. 7, XV. 177-182, pl. 3. 1892.)

—Lothelier, A[imable]. (*Rev. Gén. Bot.* V. 521, pl. 20, 21, 22. 1893.)

—Gabbell, Lucio. Alcune notizie sulla *Robinia Pseudacacia* L. dei dintorni di Bologna. (*Malpighia*, VIII. 328-330, pl. 6. 1894.)

Variability of spines.

—Wittlin, J. (*Bot. Centr.* LXVII. 69-71, pl. 1896.)

—Ramaley, Francis. (*Minnesota Bot. Stud.* II. 75, pl. 2; II. 109-111, il. 12, pl. 6. [1899].)

—Devaux, H[enri]. (*Ann. Sci. Nat. Bot.* ser. 8, XII. 142, 231, il. 5, pl. 1. 1900.)

—Teratology

—Freal, K. B. Theilweise Füllung der Blumen an *Robinia Pseudacacia*. (*In his Vermischte botanische Aufsätze*. 16 pp. 1 pl. n. p., [1837].)

—Schlechtendal, D. F. L. von. (*Bot. Zeit.* XIV. 69-70. 1856.)

—Schlechtendal, D. H. R. von. (*Ver. Naturk. Zwickau Jahresber.* 1874, pp. 26-28. 1875.)

—Klein, Julius. Zur Kenntniss von *Robinia Pseudacacia* L. (*Bot. Centr.* I. 539-542. 1860.) — Reprinted: 4 pp. O. n. t-p. [Budapest, 1880.] — From: "A Magyar tudományos akadémia. Értésüttyje, XIV. 69-72. 1880."

—Buchanan, Franz. Seriales Dedoublement in Papilionaceen-Blüten. (*Naturw. Ver. Bremen Abh.* VIII. 558-562. 1884.)

—Massalongo, Carlo. (*Nuov. Giorn. Bot. Ital.* XXII. 16, 17, pl. 1. 1890.)

—Vries, Hugo de. 1893. — See vol. I. 145: TERATOLOGY.

LEAF.

—Physiology

—Mohr, Hugo von. Ueber die Reisbarkeit der Blätter von *Robinia*. (*Flora*, XV. 497-503. 1832. — Also in his Vermischte Schriften botanischen Inhalts, pp. 372-374. 1845.)

—Hlasiwets, H[einrich]. Über die *Robinia*-Säure. (*Akad. Wiss. Wien Sitzber.* XIII. 526-527. 1864.)

—Nobbe, Friedrich & Haenlein, H. 1877. — See vol. I. 203: PHYSIOLOGY. GERMINATION.

- Robinia Pseudacacia:** Phipson, T. L. Sur un phénomène de sensibilité observé dans l'Acacia. (*Acad. Sci. Paris Compt. Rend.* XC. 1228-1229. 1880.) — Irritability in Robinia. [Extract.] (*Torr. Bot. Club Bull.* VII. 92. 1880.) — Meehan, Thomas. On movements and paralysis in the leaves of Robinia. (*Acad. Nat. Sci. Philadelphia Proc.* 1881, pp. 456-459. 1882.) — Ramann, [Emil]. — In RAMANN, [Emil] & WILL, Hans. (*Zeitschr. Forst. Jagdwes.* XV. 90-99. 1883.) — Cooley, G. E. Notes on movement of water in "Robinia Pseudacacia." (*Canad. Rec. Sci.* I. (1884-85), pp. 202-207. 1885.) — Penhallow, D. P. 1886. — See vol. I. 194: PHYSIOLOGY. MOVEMENT.
- Frank, [A.] B. Ueber Assimilation von Stickstoff aus der Luft durch Robinia Pseudacacia. (*Deutsch. Bot. Ges. Ber.* VIII. 292-294. 1890.) — Forster, A. F. (*Torr. Bot. Club Bull.* XX. 160, pl. 147. 1893.) — Jamin, [Victor]. [Sur un Robinia Pseudacacia à floraison anormale.] (*Soc. Hort. France Jour. ser. 4, I.* 508. 1900.) — Miscellaneous
- Von einem sehr alten und sehr grossen unächtigen Akazienbaume zu Burg-Friedberg. (*Forst-Arch.* XXVII. 288. 1893.) — Pépin. Sur le premier Robinia importé en France. (*Ann. For. Paris*, III. 594. 1845.) — De oudste Acacia. (*Tijdschr. Boomteek.* 1868, pp. 90-91.) — Verlot, [Bernard]. Le premier Robinier introduit en Europe. (*Rev. Hort.* 1873, pp. 152-156, il. 16.) — Robinias. (*Gard.* VI. 265, 1 il. 1874.) — The Robinia at Fulham palace. (*Gard. Chron.* ser. 2, XI. 112, il. 18. 1879.) — The Locust tree. (*Gard. & For.* III. 305-306, 1 il. 1890.) — The American Locust tree. (*Gard. Chron.* ser. 3, VIII. 181-182. 1890.) — Z., V. Die älteste Akazie Deutschlands. (*Gartenfl.* XL. 496. 1891.) — Alte Akazien. (*Gartenfl.* XLIX. 447-448. 1900.)
- R. viscosa:** [Vauquelin, N. L.] Sur le Robinia viscosa, et la substance résineuse qu'il produit. [1799.] (*Soc. Philom. Bull.* I. pt. 2, pp. 161-162. 1791-99.) — Ventenat, E. P. (*In his Description des plantes nouvelles . . . jardin de J. M. Cels, f. 4, pl. 4.* 1800.) — Sims, John. Robinia glutinosa. (*Bot. Mag.* XVI. pl. 560. 1803.) — Vauquelin, [N. L.]. Expériences sur la substance visqueuse qui se rassemble sur l'écorce du Robinia viscosa. (*Acad. Sci. Paris Mém.* V. 105-109. 1804.) — Ventenat, [E. P.]. Mémoire contenant la description de la plante nommée Robinia viscosa. (*Acad. Sci. Paris Mém.* V. 114-119. 1804.) — Loiseleur-Deslongchamps, J. L. A. (*In his Herbarium général . . . VI.* 418, pl. 1823.) — Gumpel, [Friedrich], Otto, [Friedrich] & Hayne, F. G. (*In their Abbildungen der fremden . . . Holzarten*, pp. 81-82, pl. 65. 1825.) — Drapiez, [Auguste]. (*In his Herbarium de l'amateur . . . VII.* 468, pl. 1834.) — Ravenel, H. W. Native locality for Robinia viscosa. (*Gard. Monthly*, XXVIII. 276-277. 1886.) — Sargent, C. S. (*Gard. & For.* IV. 435-436, 448. 1891.)
- RUDOLPHIA**  
Vahl, [Martin]. [Rudolphia volubilis.] (*In his Eclogae americanae . . . III.* 41-42, pl. 30. 1807.)
- SABINEA (ROBINIA spec.)**  
Vahl, Martin. [Robinia florida.] (*In his Symbolae botanicae . . . III.* 89, pl. 70. 1794.)
- SARACA (JONESIA)**  
Roxburgh, [William]. A description of the Jonesia. (*As. Soc. Bengal As. Research.* IV. 355-357, 1 pl. 1796.) — Beschreibung der Jonesie. (*Götting. Jour. Naturwiss.* I. pt. 3, pp. 137-141. 1798.) — Hasskarl, J. K. [Jonesia confusa.] (*Natuurk. Tijdschr. Ned. Indië*, X. 194. 1856.) — [Jonesia monopetala.] (*Natuurk. Tijdschr. Ned. Indië*, X. 199. 1856.) — Hartog, M. M. On the floral organogeny and anatomy of Brownea and Saraca. (*Ann. Bot. Lond.* II. 309-318, il. 14-16. 1888-89.)
- Saraca declinata:** Jack, William. [Jonesia declinata.] (*Hooker Comp. Bot. Mag.* I. 222-223. 1835.) — Nooten, B. H. van. (*In her Fleurs, fruits . . . de Java*, 1 p., pl. [14]. 1863.)
- S. indica:** Hooker, Sir W. J. Jonesia Asoca. (*Bot. Mag.* LVII. pl. 3018. 1830.) — Kunth, [C. S.]. [Jonesia pinnata.] (*Akad. Wiss. Berlin Abh. Phys.* 1832, pp. 50-52. 1834.) — [Lindley, John & Paxton, Joseph.]. The Asoca (Jonesia Asoca). (*Paxton's Flow. Gard.* I. 163-164, pl. 32. 1850-51.) — Pflanchon, J. E. Jonesia Asoca. (*Flore Serr.* IX. 189-190, pl. 930/932. 1853-54.) — Abbott, H. C. De S. On haematoxylin in the bark of Saraca indica. (*Acad. Nat. Sci. Philadelphia Proc.* 1886, pp. 352-354. 1887.)
- SCHIZOSIPHON (SCHIZOSCTYPHUS)**  
Schumann, Karl. [Schizosiphon roseus.] (*In Schumann, K[arl] & Hollrung, M[ax]. Die Flora von Kaiser Wilhelms Land*, pp. 101-102. [1899].)
- SCHOTIA (THEODORA)**  
S. latifolia: Jacquin, N. J. Baron von. (*In his Fragmenta botanica . . . p. 23, pl. 15.* [1800]-09.) — Hooker, Sir W. J. (*In his Exotic flora . . . III.* 159, pl. 159. 1827.) — Jacquin, J. F. Baron von. (*In his Eclogae plantarum . . . II.* 6, pl. 126. 1844.) — Godfrin, [Julien]. (*Ann. Sci. Nat. Bot.* ser. 6, XIX. 154, 156, 157, 158, pl. 2, 4, 6. 1884.) [Anatomical.]
- S. parvifolia: Jacquin, N. J. Baron von. (*In his Fragmenta botanica . . . p. 85, pl. 136.* [1800]-09.)
- S. speciosa: Jacquin, N. J. Baron von. (*In his Icones plantarum rariorum*, I. 8, pl. 75. 1781-86. — Also in his *Collectanea . . . I.* 93-95; IV. 219-220. 1786-90.) — Medikus, F. C. Theodora speciosa, ein neues Pflanzen Geschlecht; nebst einem Entwurfe, die künstliche und natürliche Methode in Ordnung des Pflanzenreiches zugleich anzuwenden, als der sichersten, ein Pflanzenkenner zu werden. 116 pp. 4 pl. O. Mannheim, 1786. — Andrews, Henry. Schotia speciosa. [1804.] (*Andrews Bot. Rep.* V. pl. 348.) — Sims, John. Schotia tamarindifolia. (*Bot. Mag.* XXIX. pl. 1153. 1803.) — Loiseleur-Deslongchamps, J. L. A. (*In his Herbarium général . . . I.* 58, pl. 1816.) — Gmel, P. C. van. [Schotia tamarindifolia.] (*In his Sertum botanicum . . . 2 pp., 1 pl.* 1828-32.) — Drapiez, [Auguste]. (*In his Herbarium de l'amateur . . . III.* 193, pl. 1829.) — Reichenbach, H. G. L. [Schotia tamarindifolia.] (*In his Flora exotica . . . IV.* 9-10, pl. 1835.) — Elliot, G. F. Scott. (*Ann. Bot. Lond.* IV. 267. 1899-91.) [Ecological.]
- SCHRANKIA (MORONGIA)**  
Watson, [Seren]. [Schranksia subinermis.] (*Amer. Acad. Proc.* XVII. 350. 1882.) — Heller, A. A. [Morongia Roemeriana.] (*In his Botanical explorations in southern Texas during the season of 1894*, p. 44. 1895.) [= S. platycarpa.]
- SCLEROLOBIUM**  
Bentham, George. (*Hooker's Jour. Bot. & Kew Gard. Misc.* II. 236. 1850.)
- SESBANIA (AGATI, DAUBENTONIA; AESCHYNOMENE spec., PISCIDIA spec.)**  
Poiteau, [Antoine]. Daubentonia Benth. Dec. Prod., v. 2, p. 267. Piscidia Cav., Ic., tab. 316, fructu excepto. [Daubentonia Tripetii.] (*Soc. Hort. Paris Ann.* XXVII. 135-138. 1840.) — Daubentonia Tripetiana. (*Soc. Hort. Paris Ann.* XXIX. 181-182. 1841.)
- S. Cavanillesii: Ortega, C. G. [Aeschynomene longifolia.] (*In his Novarum aut rariorum plantarum Horti . . . martinensis . . . decades*, p. 70. [1797]-1800.)
- S. exasperata: Hooker, Sir J. D. Sesbania exasperata. (*Bot. Mag.* CXX. pl. 7384. 1894.)
- S. grandiflora: Vahl, [Martin]. [Aeschynomene grandiflora.] (*In his Symbolae botanicae . . . I.* 53. 1790.)

- Sesbania grandiflora:** Audubon, J. J. [Agati grandiflora.] (*In his Birds of America*, II. pl. 170. 1831-34. — Ed. Q. I. 204, pl. 55. 1840.)  
 — Guillemin, J. B. A. [Agati coccinea.] (*Ann. Sci. Nat. Bot. ser. 2*, VII. 356-357. 1837.)
- S. longifolia:** Watson, S[ereno]. (*Amer. Acad. Proc. XXII*. 405-406. 1887.)
- S. paulensis:** Rodrigues, J. B. (*In his Plantas novas cultivadas* . . . pt. 2, pp. 13-17, 1 pl. 1893.)
- S. punicea:** Cavanilles, A. J. [Piscidia punicea.] (*In his Icones et descriptiones* . . . IV. 8-9, pl. 316. 1797.)  
 — Ortega, C. G. [Aeschynomene miniata.] (*In his Novarum aut rariorum plantarum Horti . . . matritensis* . . . decades, p. 28. [1797]-1800.)  
 — Seemann, Berthold. [Daubentonia punicea.] (*In his Endlicher's Paradisus vindobonensis* . . . I. 48, pl. 80. 1844-60.)  
 — Hooker, Sir J. D. *Sesbania punicea*. (*Bot. Mag. CXX*. p. 7353. 1894.)
- S. sericea:** Hitchcock, A. S. [Agati sericea.] (*Missouri Bot. Gard. Rep. IV*. 75. 1893.)
- S. Thurberi:** Gray, A[sa]. [Daubentonia Thurberi.] (*Amer. Acad. Mem. new ser. V*. 313. 1855.)
- S. tomentosa:** Hooker, Sir W. J. & Arnott, G. A. W[alker]. (*In their Botany of Capt. Beechey's voyage* . . . pp. 286-287. 1830-41.)  
 — Gray, Asa. [Agati tomentosa.] (*In his United States exploring expedition* . . . 1838-42 . . . Botany, Phanerogamia, I. 400-410; atlas, pl. 46. 1844-57.)
- SHUTERIA**
- Hooker, Sir J. D. [*Shuteria africana*]. (*Linn. Soc. Jour. Bot. VII*. 190-191. 1864.)
- SINDORA**
- S. cochinchinensis:** Baillon, H[enri]. (*Adansonia*, X. 104-105. 1871-73.)
- S. Wallichii:** Miquel, F. A. W. [Sindora siamensis.] (*Ann. Mus. Bot. Lugd.-Bat. III*. 86-87. 1867.)  
 — Bentham, George. *Sindora Wallichii* Benth. (*Hooker's Ic. Plant. XI*. 11-12, pl. 1017-1018. 1867-71.)
- SMIRNOWIA**
- Bunge, A[lexander] von. Leguminosarum genus novum. — *In* REBEL, E[duard] von. (*Hort. Petrop. Act. IV*. 338-340. 1876. — Also *in* REBEL, E[duard] von. Descriptiones plantarum novarum in regionibus turkestanicis . . . 1873-86.)  
 Trautvetter, E. R. von. [*Smirnowia turkestanica*]. (*Hort. Petrop. Act. V*. pt. 2, p. 423. 1878.)
- SMITHIA (KOTSCHYA)**
- Baker, J. G.]. (*Kew Bull. Misc. Inform. 1897*, pp. 259-260.) [Species of tropical Africa.]
- S. Carsoni:** Baker, J. G.]. (*Kew Bull. Misc. Inform. 1893*, p. 156.)
- S. Kotschyi:** Endlicher, Stephan. [Kotschya africana.] (*In* ENDLICHER, Stephan & FENZL, Eduard. *Novarum stirpium decades*, pp. 4-5. 1839.)
- SOPHORA (EDWARDSIA; BROUSSONETIA spec., VIRGILIA spec.)**
- Retzius, A. J. (*In his Observationes botanicae* . . . pt. 1, pp. 35-38. 1779.)
- Salisbury, R. A. Some remarks on the plants now referred to *Sophora*, with characters of the genus *Edwardsia*. (*Linn. Soc. Trans. IX*. 296-300. 1806.)
- Reichenbach, H. G. L. [*Edwardsia tetraptera*, E. microphylla.] (*In his Magazin der ästhetischen Botanik* . . . I. 4 pp., pl. 19. 1822-23.)
- Wenderoth, [G. W. F.]. Ueber eine neue *Edwardsia* der Gärten. (*Linnaea*, V. 201-203. 1830.)  
 Ueber sogenannte Neuholländer, als Blatt- und Blütensträucher des Kalthauses, insbesondere aber über *Edwardsia*. (*Wochenschr. Gärtn. Pflanzenk. II*. 145-148. 1859.)
- Boissier, E[dmund] & Buhse, F[edor]. [*Edwardsia hortensis*, E. persica.] (*Soc. Nat. Moscou Nouv. Mém. XII*. 77-78. 1860.)
- Philippi, R. A. Bemerkungen über die chilenischen Arten von *Edwardsia*. (*Bot. Zeit. XXXI*. 737-744, pl. 8. 1873.)
- S. arizonica:** Watson, S[ereno]. (*Amer. Acad. Proc. XI*. 135. 1876.)
- Sophora chrysophylla:** [Ker, J. B.] *Edwardsia chrysophylla*. (*Bot. Reg. IX*. 738, pl. 1823.)  
 — Gmel, P. C. van. [*Edwardsia chrysophylla*]. (*In his Ser-tum botanicum* . . . 2 pp., 1 pl. 1828-32.)  
 — Trécul, Auguste]. [*Edwardsia chrysophylla*]. (*Ann. Sci. Nat. Bot. ser. 4*, X. 359, pl. 12. 1858.) [Physiological.]
- S. denudata:** Bory de Saint-Vincent, J. B. G. M. (*In his Voyage dans les quatre principales fles des mers d'Afrique* . . . II. 399-400. 1804.)
- S. jabandao:** Montrouzier, [Xavier]. (*Acad. Sci. Lyon Mém. Sect. Sci. ser. 2*, X. 196. 1860.)
- S. japonica:** Buch[er], [P. J.]. [*Sophora Ludovicea* XVI.] (*In his Plantes nouvellement découvertes*, p. 23, pl. 21. 1779.)  
 — Regnault. L'arbre inconnu des Chinois, fleuri à Saint Germain-en-Laye, en 1779. 1 pl. F. n. p., [178.?]†  
 — Buch[er], [P. J.]. Dissertation sur une espèce de *Sophora* [*Sophora Ludovicea* XVI.], qui nous vient de la Chine, qui résiste en pleine terre pendant l'hiver & qui a fleuri pour la première fois en France en 1779 . . . (*In his Nouveau traité physique et économique* . . . II. 2 pp. 1788.)  
 — Jacquin, N. J. Baron von. (*In his Plantarum rariorum Horti . . . schoenbrunnensis* . . . icones, III. 55-56, pl. 353. 1798.)  
 — Andrews, Henry. *Sophora japonica*. [1809.] (*Andrews Bot. Rep. IX*. pl. 585.)  
 — André, Éd[ouard]. Le *Sophora japonica* de Villennes. (*Rev. Hort. 1887*, p. 216.)  
 — Leclerc du Sablon, [Mathieu]. (*Rev. Gén. Bot. VII*. 401-408. 1895.) [Physiological.]
- S. macrocarpa:** Loddiges, Conrad & Sons. *Sophora macrocarpa*. (*Loddiges' Bot. Cab. XII*. pl. 1125. 1826.)  
 — Lindley, John. *Edwardsia chilensis*. (*Bot. Reg. XXI*. 1798, pl. 1836.)
- S. mollis:** Watt, Geo[rge]. (*Linn. Soc. Jour. Bot. XVIII*. 380. 1890.)
- S. Moorcroftiana:** Franchet, A[drien]. [*Sophora Moorcroftiana* var. *Davidi*]. (*Mus. Hist. Nat. Paris Nouv. Arch. ser. 2*, V. 253-254, pl. 14. 1883.)
- S. platycarpa:** Maximowicz, C. J. (*Acad. Sci. St. Pétersb. Bull. XVIII*. 398-400. 1873. — *Acad. Sci. St. Pétersb. Mém. Biol. IX*. 71-72. 1877.)
- S. prostrata:** Buchanan, John. (*New Zealand Inst. Trans. XVI*. (1883), p. 395, pl. 36. 1834.)
- S. pubescens:** Tausch, I. F. (*Flora*, XVII. pt. 2, pp. 488-489. 1834.)
- S. robinoides:** Walpers, [W. G.]. Beschreibung einer neuen blühenden *Sophora* aus Ostindien. (*Allg. Gartenzeit. VII*. 337-338. 1839.)
- S. secundiflora:** Ortega, C. G. [*Broussonetia secundiflora*]. (*In his Novarum aut rariorum plantarum Horti . . . matritensis* . . . decades, pp. 61-62, pl. 7. [1797]-1800.)  
 — Cavanilles, A. J. [*Virgilia secundiflora*]. (*In his Icones et descriptiones* . . . V. 1, 70, pl. 401. 1799.)  
 — Gray, A[sa]. [*Sophora speciosa*]. (*Boston Soc. Nat. Hist. Jour. VI*. 178. 1857.)  
 — Le Monnier, G[eorges]. (*Ann. Sci. Nat. Bot. ser. 5*, XVI. 282, pl. 11. 1872.)  
 — Kaltzer, Moritz & Neil, W. Sur la *Sophora speciosa*. (*Jour. Pharm. Chim. Paris*, ser. 5, XV. 282-284. 1887.) — *From*: *Amer. Jour. Pharm.* 1886, p. 465.  
 — Vasey, George. Fasciation in *Sophora secundiflora*. (*Bot. Gaz. XII*. 160-161, pl. 10. 1887.)
- S. shikokiana:** Makino, T[ōmitarō]. (*Bot. Mag. Tokyo*, XIV. pt. 2, p. 56. 1900.)
- S. tetraptera:** Miller, J. S. (*In his [Icones plantarum . . . ] p. [1], pl. 1. [1780.]*)  
 — Römer, J. J. & Usterl, Paul. *Sophora tetraptera* Linn. und *Sophora hirsuta* Soland. (*Mag. Bot. Zürich*, IV. pt. 12, p. 205, 2 pl. 1790.)  
 — Curtis, William. *Sophora tetraptera*. (*Bot. Mag. V*. pl. 167. 1792.)  
 — Schneevooigt, G. V. [*Sophora microphylla*]. (*In his Icones plantarum rariorum*, f. 43, pl. 1793-[95].)  
 — Zorn, Johannes. (*In his Auswahl schöner . . . Gewächse*, [I.] 14, pl. 28. 1795.)

**Sophora tetraptera**: Jacquin, N. J. Baron von. [*Sophora microphylla*.] (*In his Plantarum rariorum Horti . . . schoenbrunnensis . . . icones*, III. 10, pl. 269. 1796.)

— Meerburg, Nic[olaas]. (*In his Plantarum selectarum icones . . . pl.* 19. 1796.)

— Jacquin, N. J. Baron von. (*In his Fragmenta botanica . . . p.* 46. [1800]–09.)

— [Salisbury, R. A.] [*Edwardsia microphylla*.] (*In his Paradisus londinensis . . . II.* 121. [1808].)

— Sims, John. *Edwardsia microphylla*. (*Bot. Mag.* XXXV. pl. 1442. 1812.)

— Loiseleur-Deslongchamps, J. L. A. [*Edwardsia grandiflora*.] (*In his Herbarium général . . . III.* 182, pl. 1819.)

— Loddiges, Conrad & Sons. *Edwardsia grandiflora*. (*Loddiges' Bot. Cab.* XII. pl. 1162. 1826.)

— Gœel, P. C. van. (*In his Sertum botanicum . . . 2 pp.*, 1 pl. 1828–32.)

— Drapiez, [Auguste]. [*Edwardsia grandiflora*.] (*In his Herbarium de l'amateur . . . IV.* 276, pl. 1830.)

— Nees von Esenbeck, T. F. L. & Sinning, Wilhelm. [*Edwardsia grandiflora*.] (*In their Sammlung . . . pp.* 145–147, pl. 64. 1831.)

— Hooker, Sir W. J. & Arnott, G. A. Walker-. [*Edwardsia microphylla*.] (*Bot. Misc.* III. 177. 1833.)

— Tausch, I. F. [*Edwardsia intermedia*.] (*Flora*, XVII. pt. 2, pp. 489–490. 1834.)

— Hooker, Sir W. J. *Edwardsia Macnabiana*. (*Bot. Mag.* LXVI. pl. 3735. 1840.)

— Wenderoth, [G. W. F.]. Ueber *Edwardsia microphylla* und *myriophylla*. (*Allg. Gartenzeit.* VIII. 6–7. 1840.)

— Wenderoth, G. W. F. [*Edwardsia myriophylla*.] (*In his Analecten kritischer Bemerkungen . . . p.* [10], no. 7. 1852.)

— Philippi, R. A. [*Edwardsia fernandeziana*.] (*Bot. Zeit.* XIV. 642. 1856.)

— Hemaley, W. B. (*In his Report . . . of the voyage of H. M. S. Challenger. Botany*, I. pt. 3, pp. 32–33. 1885.)

— Cockayne, L. [*Sophora microphylla*.] (*New Zealand Inst. Trans.* XXXI. (1898), pp. 372–373, pl. 32, 34. 1899.) [Morphological.]

**S. tomentosa**: Trew, C. J. (*In his Plantae selectae . . . pp.* 27–28, pl. 59. 1750–73.)

— [Zorn, Johannes]. [*Sophora occidentalis*.] (*In his Auswahl schöner . . . Gewächse*, [II.] 36, pl. 82. 1796.)

— Hooker, Sir W. J. *Sophora tomentosa* β. (*Bot. Mag.* LXII. pl. 3390. 1835.)

— Hasskarl, J. K. [*Sophora glabra*.] (*Flora*, XXV. pt. 2, Beibl. pp. 47–48. 1842.)

**S. velutina**: Lindley, [John]. *Sophora velutina*. (*Bot. Reg.* XIV. 1185, pl. 1828.)

#### SPARTIUM (GONOCYTISUS, SPARTIANTHUS)

Oavanilles, A. J. (*Anal. Cienc. Nat. Madrid*, IV. 54–68. 1801.) [Species of northern Africa.]

Link, H. F. *Mammillaria. Spartanthus*. (*Flora*, VI. pt. 2, pp. 753–757. 1823.)

Spach, Eduard. *Monographia generis Spartium*. (*Ann. Sci. Nat. Bot.* ser. 2, XIX. 285–297. 1843.)

**S. junceum**: Wulfen, F. X. (*In JACQUIN, N. J. Baron von. Collectanea . . . III.* 81–83. 1789.)

— Curtis, William. *Spartium junceum*. (*Bot. Mag.* III. pl. 85. 1790.)

— Meyen, F. J. F. [*Spartium americanum*.] (*In his Reise um die Erde . . . I.* 445. 1834–35.)

— Lindley, John. *Spartium acutifolium*. (*Bot. Reg.* XXIII. 1974, pl. 1837.)

— Don, D[avid]. [*Spartium junceum* var. *odoratissimum*.] (*In SWEET, R[obert]. British flower garden . . . ser.* 2, IV. 2 pp., pl. 390. 1838.)

— Mangin, Louis. (*Soc. Bot. France Bull.* XXXVI. 275–276. 1839.) [Morphological.]

— Cuboni, G[iuseppe]. Sulla causa della fasciazione nello *Spartium junceum* L. e nel *Sarothamnus scoparius* Wim. (*Soc. Bot. Ital. Bull.* 1894, pp. 281–282.)

— Russell, W[illiam]. (*Soc. Bot. France Bull.* XLI. 87. 1894.) [Teratological.]

#### SPATHOLOBUS

Hasskarl, J. K. (*Flora*, XXV. pt. 2, Beibl. p. 52. 1842.)

#### SPHAEROLOBIUM

Sims, John. *Sphaerolobium vimineum*. (*Bot. Mag.* XXV. pl. 969. 1807.)

Loddiges, Conrad & Sons. *Sphaerolobium vimineum*. (*Loddiges' Bot. Cab.* XVIII. pl. 1753. 1831.)

Hooker, Sir J. D. *Sphaerolobium grandiflorum*. (*Bot. Mag.* CXIX. pl. 7308. 1893.)

#### STAHLIA

Bello y Espinosa, Domingo. [*Stahlia maritima*.] (*Soc. Españ. Hist. Nat. Anal.* X. 255–256. 1861.)

#### STORCKIELLA

Seemann, Berthold. *Storckiella vitiensis*. (*Bonplandia*, IX. 363–364, pl. 6. 1861.)

Baillon, H[enri]. Note sur les *Storckiella*. (*Adansonia*, IX. 204–206. 1868–70.)

#### STREBLORRHIZA (CLIANTHUS spec.)

Endlicher, Steph[an]. [*Streblorrhiza speciosa*.] (*In his Prodromus florae norfolkicae*, pp. 92–94. 1833.)

Lindley, John. *Clianthus carneus*. (*Bot. Reg.* XXVII. 51, pl. 1841.)

#### STRONGYLODON

Gray, Asa. (*In his United States exploring expedition . . . during . . . 1838–42 . . . Botany. Phanerogamia*, I. 445–449; atlas, pl. 48–49. 1854–57.)

Baker, J. G. [*Strongylodon madagascariensis*.] (*Linn. Soc. Jour. Bot.* XVIII. 267–268. 1861.)

— A new *Strongylodon* from Madagascar. [*Strongylodon Craveniae*.] (*Jour. Bot.* XXIX. 74–75. 1891.)

#### STRYPHODENDRON

Martius, K. F. P. von. (*Flora*, XX. pt. 2, Beibl. p. 117. 1837.)

#### STYLOSANTHES (ARACHIS spec.)

Retzius, A. J. [*Arachis fruticosa*.] (*In his Observationes botanicae . . . pt.* 5, p. 26. 1789.) [= *S. mucronata*.]

Swartz, Olof. *Stylosanthes*, et nytt örteslägte. (*Svensk. Vetensk. Akad. Handl.* [ser. 2], X. 295–303, pl. 11. 1789.)

#### SUTHERLANDIA (COLUTEA spec.)

**S. foliolata**: Lange, Johan. (*Linnaea*, XXX. 757. 1860.)

**S. frutescens**: Curtis, William. *Colutea frutescens*. (*Bot. Mag.* VI. pl. 181. 1793.)

— Elliot, G. F. Scott-. (*Ann. Bot. Lond.* IV. 268–269, pl. 15. 1889–91.) [Ecological.]

#### SWAINSONA (CYCLOLYNE, DIPLOLOBIUM, SPHAEROPHYSA, SWAINSONIA, COLUTEA spec.)

Brown, Robert. (*In his Botanical appendix to Capt. Sturt's expedition . . . pp.* 11–13. [1849].)

Le genre *Swainsona* et ses espèces. (*Flore Jard. Ann.* II. 39–43. 1859.)

**S. coronillaefolia**: Sims, John. *Colutea galegifolia*. (*Bot. Mag.* XXI. pl. 792. 1805.)

— [Salisbury, R. A.] (*In his Paradisus londinensis . . . I.* 28, pl. 28. [1806].)

— Sims, John. *Swainsona coronillaefolia*. (*Bot. Mag.* XLI. pl. 1725. 1815.)

— Loiseleur-Deslongchamps, J. L. A. (*In his Herbarium général . . . III.* 164, pl. 1819.)

— Drapiez, [Auguste]. (*In his Herbarium de l'amateur . . . III.* 219, pl. 1829.)

— Moore, Thomas. *Swainsona Osbornii*. (*Gard. Comp.* 1852, pp. 65–66, 1 pl.)

— Regel, Ed[uard] von. (*In his Index seminum . . . Hortus . . . petropolitanus . . . 1866*, p. 108.)

**S. cyclocarpa**: Mueller, Ferd[inand], Baron von. (*Victor. Nat.* VIII. 136–137. 1892.)

**S. galegifolia**: Loiseleur-Deslongchamps, J. L. A. [*Colutea galegifolia*.] (*In his Herbarium général . . . III.* 181, pl. 1819.)

— Lindley, [John]. *Swainsona galegifolia* var. *albiflora*. (*Bot. Reg.* XII. 994, pl. 1826.)

— Drapiez, [Auguste]. [*Swainsonia galegifolia*.] (*In his Herbarium de l'amateur . . . V.* 362, pl. 1831.)

**S. Kingii**: Mueller, [Ferdinand], Baron von. (*Roy. Soc. Victoria Trans. Proc.* XXIII. 53–54. 1867.)

- Swainsona lessertiaefolia:** [Dietrich, D. N. F.] [*Swainsona viciaefolia.*] (*In his Flora universalis* . . . Neue Serie, p. [4], pl. 17. 1861.)
- S. Maccullochiana:** Mueller, Ferdinand, Baron von. (*Nuov. Giorn. Bot. Ital.* III. 30. 1871.)
- S. occidentalis:** Mueller, Ferd[inand], Baron von. [*Diplobium Walcottii.*] (*Edinb. Bot. Soc. Trans.* VII. 489. 1863.)
- S. phacoides:** Bentham, George. (*In MITCHELL, Sir T. L. Journal of an expedition into* . . . Australia . . . p. 363. 1848.)
- S. procumbens:** Bentham, George. [Cyclogyne Swainsonioides.] (*In MITCHELL, Sir T. L. Journal of an expedition into* . . . Australia . . . pp. 396-397. 1848.)
- Eckert, J. P. Some peculiar changes in the colour of the flower of *Swainsona procumbens*. (*Victor. Nat.* VIII. 101-103. 1892.)
- S. Salsula:** Bongard, H. G. & Meyer, C. A. [*Sphaerophysa Salsula.*] (*Acad. Sci. St. Pétersb. Mém. Sci. Nat.* ser. 6. IV. Bot. p. 176. 1845.)
- SWARTZIA** (RITTERA, TOUNATEA)
- Saddi,** Giuseppe. (*Soc. Ital. Sci. Modena Mem.* XVIII. pt. 2, pp. 395-398. 1820.)
- Bentham,** [George]. (*Hooker's Jour. Bot. & Kew Gard. Misc.* II. 238. 1850.)
- S. amazonica:** Moore, S. [Le M.]. (*Jour. Bot.* XVI. 132. 1878.)
- S. chrysantha:** Rodrigues, J. B. (*Vellozia*, I. (1887), pp. 21-22, pl. 7. 1888. — Ed. 2, I. (1885-88), pp. 19-20; III. pl. 7. 1891.)
- S. dodecandra:** Vahl, M[artin]. [*Rittera dodecandra.*] (*In his Symbolae botanicae* . . . II. 60, pl. 34. 1791.)
- S. grandiflora:** Vahl, M[artin]. [*Rittera grandiflora.*] (*In his Icones* . . . plantarum americanarum . . . pl. 9. 1798-99.)
- S. macrosperma:** Bertoloni, Antonio. (*Accad. Sci. Bologna Mem.* XI. 202-203, pl. 14. 1861.)
- S. Matthewsii:** Bentham, [George]. *Swartzia Matthewsii* Benth. (*Hooker's Ic. Plant.* XI. 51, pl. 1064. 1867-71.)
- S. multijuga:** Martius, K. F. P. von. [*Swartzia lomatosus.*] (*Flora*, XX. pt. 2, Beibl. p. 103. 1837.)
- S. pinnata:** Vahl, M[artin]. [*Rittera pinnata.*] (*In his Eclogae americanae* . . . II. 38-39, pl. 20. 1796.)
- Corrêa de Serra, [J. F.]. [*Rittera pinnata.*] (*Mus. Hist. Nat. Paris Ann.* IX. 289-290, pl. 1807.) [Morphological.]
- S. possira:** Le Monnier, [Georges]. (*Ann. Sci. Nat. Bot.* ser. 5, XVI. 280, 304, pl. 11. 1872.) [Anatomical.]
- SWEETIA** (CUBAEA spec.)
- Sprengel,** Kurt. [*Cubaea biuga.*] (*In his Neue Entdeckungen*, I. 290-291. 1820.)
- Bentham,** George. On the genera *Sweetia* Sprengel, and *Glycine* Linné, simultaneously published under the name of *Leptolobium*. (*Linn. Soc. Jour. Bot.* VIII. 259-267. 1865.)
- TACHIGALIA** (CUBAEA, TACHIGALI)
- Richard,** L. [C. M.]. [*Tachigali purpurea.*] (*Soc. Hist. Nat. Paris Actes*, I. pt. 1, p. 108. 1792.)
- Miquel,** F. A. W. [*Tachigalia angustifolia.*] (*In his Stirpes surinamenses* . . . pp. 13-15, pl. 3. 1850.)
- TAMARINDUS**
- Brunner,** Samuel. [*Tamarindus indica.*] (*Flora*, XXIII. pt. 2, Beibl. pp. 22-23. 1840.)
- Davy,** John. Miscellaneous observations, chiefly chemical. (*Edinb. New Philos. Jour.* XLI. 255-263. 1846.)
- Hooker,** Sir W. J. *Tamarindus officinalis.* (*Bot. Mag.* LXXVII. pl. 4563. 1851.)
- [Lemaire, Charles.] *Tamarindus indica.* (*Jard. Fleur.* II. 4 pp., pl. 133. 1852.)
- [Léveillé, Hector]. Curieux effet de l'électricité. (*Monde Plant.* I. 25. 1892.)
- TAVERNIERA**
- Franchet,** [A]drien. [*Taverniera Schimperii* var. *oligantha.*] (*Jour. Bot. Paris*, I. 121. 1887.)
- TEMPLETONIA** (NEMATOPHYLLUM; RAFNIA spec.)
- T. retusa:** Ventenat, E. P. [*Rafnia retusa.*] (*In his Jardin de la Malmaison*, I. 53, pl. 53. 1803.)
- Templetonia retusa:** [Ker, J. B.] *Templetonia retusa.* (*Bot. Reg.* V. 383, pl. 1819.)
- Sims, John. *Templetonia glauca.* (*Bot. Mag.* XLVI. pl. 2088. 1819.)
- Loddiges, Conrad & Sons. *Templetonia retusa.* (*Loddiges' Bot. Cab.* VI. pl. 526. 1821.)
- Loddiges, Conrad & Sons. *Templetonia glauca.* (*Loddiges' Bot. Cab.* VII. pl. 644. 1822.)
- Sims, John. *Templetonia retusa.* (*Bot. Mag.* XLIX. pl. 2334. 1822.)
- Lindley, [John]. *Templetonia glauca.* (*Bot. Reg.* X. 859, pl. 1824.)
- Reichenbach, H. G. L. [*Templetonia retusa.*] (*In his Magazin der ästhetischen Botanik* . . . II. 2 pp., pl. 86. 1824-26.)
- Gmel, P. C. van. [*Templetonia glauca.*] (*In his Sertum botanicum* . . . 2 pp., 1 pl. 1828-32.)
- Reichenbach, H. G. L. [*Templetonia glauca.*] (*In his Flora exotica* . . . II. 35, pl. 1834.)
- Regel, Ed[uard] von. [*Templetonia retusa*  $\beta$  *angustifolia.*] (*In his Index seminum* . . . Hortus . . . petropolitanus . . . 1857, p. 59.)
- T. Hookeri:** Müller, [Ferdinand], Baron von. [*Nematophyllum Hookeri.*] (*Hooker's Jour. Bot. & Kew Gard. Misc.* IX. 20. 1857.)
- TEPHROSIA** (APODYNOME, BALBOA, COLINIL, KIESERA, XIPHOCARPUS; GALEGA spec., RHYNCHOSIA spec.)
- Bentham,** George. (*In his Botany of the voyage of* . . . Sulphur, pp. 80-81. 1844-46.) [South American species.]
- Oliver,** [Daniel]. (*Linn. Soc. Trans.* XXIX. 54-57, pl. 27-32. 1875.) [Species of tropical Africa.]
- Baker,** [J. G.]. (*Kew Bull. Misc. Inform.* 1897, pp. 257-258.) [Species of tropical Africa.]
- T. candida:** Reinwardt, K. G. K. [*Kiesera sericea.*] (*Syll. Plant. Nov. Regensb.* II. 11. 1825-28.)
- Presl, K. B. [*Xiphocarpus martinicensis.*] (*In his Symbolae botanicae* . . . I. 13-14, pl. 7. 1832.)
- Hasskarl, J. K. (*Tijdschr. Natuurl. Geschied. Phys.* V. [pt. 1], pp. 266-269. 1838-39. — *Bull. Sci. Phys. Nat. Néerl.* 1839, p. 67.)
- T. chinensis:** Lindley, John. (*Hort. Soc. Lond. Trans.* VII. 58-59. 1830.)
- T. grandiflora:** Vahl, M[artin]. [*Galega grandiflora.*] (*In his Symbolae botanicae* . . . II. 84-85. 1791.)
- Schrank, [Franz von Paula] von. *Botanische Bemerkungen.* [*Galega rosea.*] (*Bot. Taschenb.* 1808, pp. 57-76. See p. 64.)
- Loiseleur-Deslongchamps, J. L. A. [*Galega grandiflora.*] (*In his Herbière général* . . . VIII. 518, pl. 1827.)
- Drapiez, [Auguste]. (*In his Herbière de l'amateur* . . . VII. 460, pl. 1834.)
- Dietrich, D. N. F. [*Apodynomene grandiflora.*] (*In his Flora universalis* . . . Neue Folge . . . pl. 43. 1849-56.)
- Hitchcock, A. S. [*Colinil roseum.*] (*Missouri Bot. Gard. Rep.* IV. 75. 1893.)
- T. Harmsii:** Hochreutiner, Georges. (*Cons. Jard. Bot. Genève Ann.* II. 101. 1896.)
- T. Haussknechtii:** Bornmüller, [Joseph]. (*Thüring. Bot. Ver. Mittheil.* VI. 54-55. 1894.)
- T. lupinifolia:** Schweinfurth, Georg. [*Rhynchosia Cienkowskii.*] (*In his Reliquiae Kotschyanae* . . . pp. 31-32, pl. 24-25. 1868.)
- T. madrensis:** Liebmann, F. [*Balboa diversifolia.*] (*Naturh. For. Kjöbenhavn Vidensk. Meddel.* 1853, pp. 106-107. 1854.)
- T. monantha:** Baker, J. G. (*Linn. Soc. Jour. Bot.* XX. 123-129. 1884.)
- T. Nyasae:** Baker, E. G. — *In* BRITTEN, [James] & others. (*Linn. Soc. Trans. Bot.* IV. 9-10. 1894-96.)
- T. oraria:** Hance, H. F. A new Hongkong *Tephrosia.* (*Jour. Bot.* XXIV. 17-18. 1896.)
- T. polystachya:** Kunze, Gustav. (*Linnaea*, XX. 62-63. 1847.)
- T. stricta:** Vahl, M[artin]. [*Galega pulchella.*] (*In his Symbolae botanicae* . . . II. 85. 1791.)
- T. Whyteana:** Baker, E. G. — *In* BRITTEN, [James] & others. (*Linn. Soc. Trans. Bot.* IV. 9. 1894-96.)

**TERAMNUS** (GLYCINE spec.)

- T. labialis:** Sprengel, [Kurt]. Neue Pflanzenarten, die im botanischen Garten zu Halle im Jahre 1801 gezogen sind. (*Jour. Bot. Göttingen*, II. (1800), pp. 193-200. 1801.)  
Glycine pentandra (p. 197).  
— Jacquin, J. F. Baron von. [Glycine labialis.] (*In his Eclogae plantarum* . . . II. 11, pl. 166. 1844.)

**THERMOPSIS**

- Loddiges, Conrad & Sons. *Thermopsis laburnifolia*. (*Loddiges' Bot. Cab. XI*. pl. 1099. 1825.)

**TIPUANA** (MACHAERIUM spec.)

- T. auriculata:** Allemão, F. F. (*In COMMISSÃO scientifica de exploração de Ceará. Trabalhos, 1861-66. Seccão botânica*, pp. 21-23, 1 pl. 1864.)  
**T. heteroptera:** Allemão, F. F. Leguminosa. Machaerium heteropterum (sp. nov.) nome trivial Angelim. [1850.] (*Soc. Vellos. Trab.* [1850-54], pp. 4-8, 1 pl.)  
**T. speciosa:** Gibelli, [Giuseppe]. Der Quebracho colorado. — Tipuana speciosa Benth. (*Flora*, LVI. 273-279, pl. 3. 1873.) — Reprinted: 7 pp. pl. 3. O. n. t-p. [Regensburg, 1873.]  
— Naudin, Charles. Note sur le Machaerium Tipa de la République Argentine. (*Soc. Accl. Paris Bull. ser. 4, XLVI*. 265. 1899.)

**TORRESEA**

- Allemão, F. F. [Torresea cearaensis.] (*In COMMISSÃO scientifica de exploração de Ceará. Trabalhos, 1861-66. Seccão botânica*, pp. 17-19, 1 pl. 1864.)

**TRACHYLOBIUM**

- Hayne, F. G. Ueber die Gattungen Hymenaea, Vouapa und eine neue (Trachylobium) mit Hinsicht auf die Abstammung des aus Amerika kommenden Copals. (*Flora*, X. pt. 2, pp. 737-746. 1827.)  
Kirk, John. On the Copal of Zanzibar. (*Linn. Soc. Jour. Bot. XI*. 1-4, 479-481. 1871.)  
**T. verrucosum:** Gilg, E[rnst]. Der ostafrikanische Kopalbaum. (*Bot. Gart. Mus. Berlin Notizbl. I*. 284-285. [1895]-97.)  
— Gilg, E[rnst]. Ueber die Stammpflanze des Zanzibar-Kopals. (*Bot. Gart. Mus. Berlin Notizbl. I*. 198-205. [1895]-97.)  
— Busse, Walter. (*Tropenpflanze*, IV. 581, 1 il. 1900.)

**ULEX** (LEONHARDIA, NEPA, STAURACANTHUS)

- Boissier, Edmond. (*In his Voyage botanique* . . . Espagne, II. 131-133. 1839-45.)  
Babington, C. C. On Ulex. (*Ann. Mag. Nat. Hist. V*. 300-304, il. 1840.)  
— Note on Dr. Planchon's paper on Ulex Gallii. (*Bot. Gaz. Henfrey*, I. 291-292. [1849].)  
Forbes, E[dward]. On the Dorsetshire Ulices. (*Bot. Gaz. Henfrey*, I. 290-291. [1849].)  
Planchon, J. E. Observations sur les Ulex et description d'une nouvelle espèce de ce genre, commune à la Bretagne et à la région sud-ouest de l'Angleterre. (*Ann. Sci. Nat. Bot. ser. 3, XI*. 202-217, pl. 9. 1849.) — Observations on the genus Ulex, with the description of a new species common to Brittany and the south-east of England. (*Bot. Gaz. Henfrey*, I. 281-290. [1849].)  
Webb, P. B. Observations sur le groupe des Ulicinées et énumération de ses espèces. (*Ann. Sci. Nat. Bot. ser. 3, XVII*. 280-291. 1852.) — Reprinted: 13 pp. O. n. t-p. [Paris, 1852.]  
Le Jolis, Auguste. Observations sur les Ulex des environs de Cherbourg. (*Soc. Sci. Nat. Cherbourg Mém. I*. 263-279. 1852.) — Reprinted: 18 pp. O. Cherbourg, 1853.  
Opiz, P. M. Ueber Leonhardia, einen neuen Pflanzengattungsnamen. (*Lotos Zeitschr. Nat. VII*. 88-90. 1857.)  
Godron, D. A. Observations sur les Ulex Gallii Planch. et Armoricanus Mab. (*Soc. Bot. France Bull. XXVI*. 303-308. 1879.)  
Dulac, Joseph. Nom patois de l'Ajone. (*In his Mélanges botaniques* . . . pp. 147-152. 1886.)  
Rikli, M[artin]. Die mitteleuropäischen Arten der Gattung Ulex. (*Schweiz. Bot. Ges. Ber. VIII*. 1-15. 1896.) — Reprinted: 15 pp. O. t-p-c. Bern, 1898. (Botanisches Museum des eidgenössischen Polytechnikums in Zürich. Mittheilungen, IV.)

- Meyran, Octave. Note sur le genre Ulex. (*Soc. Bot. Lyon Ann. XXV*. 43-47. 1900.)  
**U. australis:** Prentice, Charles. French locality for Ulex australis. (*Phytologist*, V. (1854), p. 127. 1856.)  
**U. Bolvini:** Lindley, John. Ulex genistoides. (*Bot. Reg. XVII*. 1452, pl. 1831.)  
**U. canescens:** Lange, Johan. (*Naturh. For. Kjøbenhavn Vidensk. Meddel. ser. 2, VII*. 159. 1866.)  
**U. europaeus:** Taxonomy  
— Roth, A. W. (*In his Botanische Abhandlungen* . . . p. 34. 1787.)  
— Pourret, P. A. [Ulex grandiflorus.] (*Acad. Sci. Toulouse Mém. III*. 333-334. 1788.)  
— Crépin, F[rançois]. (*Soc. Bot. Belg. Bull. II*. 258. 1863.)  
— Mabille, Paul. [Ulex armoricanus.] (*Soc. Linn. Bordeaux Act. XXV*. 534-535. 1864[-66].)  
— Godron, D. A. [Ulex armoricanus.] (*Soc. Sci. Nat. Cherbourg Mém. XIX*. 175-176. 1876.)  
— Le Jolis, Auguste. [Ulex europaeus et ses formes.] (*Soc. Bot. France Bull. XXVII*. 127-129. 1880.)  
— Rouy, G[eorges]. [Ulex europaeus var. pubescens.] (*Rev. Sci. Nat. ser. 3, III*. 80. [1884].)  
— Matheson, Donald. Variation in Ulex europaeus. (*Jour. Bot. XXIII*. 157. 1885.)  
— Ludwig, [Friedrich]. Ein neuer Standort von Ulex europaeus L. (*Deutsch. Bot. Monatschr. IV*. 189-190. 1896.)  
— Steitz. Ulex europaeus L. in der Flora von Frankfurt a. M. (*Deutsch. Bot. Monatschr. V*. 29. 1897.)  
— Saalan, [Thiodolf]. [För Finland nya barlast- och ruderatväxter.] (*Soc. Faun. Flor. Fenn. Meddel. XV*. 188-189. 1888-89.)  
— Morphology  
— Morren, Ch[arles]. D'une fleur double et pleine d'Ajone épineux. (*Acad. Sci. Belg. Bull. XIX*. pt. 2, pp. 7-17, 1 pl. 1852.)  
— Buchenau, Frans. Die Sprossverhältnisse von Ulex. (*Flora*, XLIII. 449-456. 1890.)  
— Lawson, [George]. Note on the leaves of Ulex. (*Edinb. New Philos. Jour. new ser. XIX*. 334. 1864.)  
— Lothelier, A[imable]. (*Soc. Bot. France Bull. XXXV*. 313-314. 1888.)  
— Lothelier, A[imable]. (*Rev. Gén. Bot. V*. 481, pl. 15, 18, 22. 1893.)  
— Physiology  
— J. Growth and composition of Furze. (*Highl. Agric. Soc. Scotland Trans. 1843-45*, p. 488. 1845.) — From: "Agricultural Chemistry Assoc. Scotland. Transactions. Sec. V."  
— Composition of ash of young Furze. (*Highl. Agric. Soc. Scotland Trans. 1845-47*, pp. 586-587. 1847.) — From: "Agricultural Chemistry Assoc. Scotland. Transactions. Sec. XXXVII."  
— Rickmann. [Ueber die Blüthezeit von Ulex europaeus L.] (*Ver. Freunde Naturg. Mecklenb. Arch. XXIII*. 190-191. 1870.)  
— Hildebrand, F[riedrich]. (*Flora*, LVIII. 311-312. 1876.)  
— Struck, [Carl]. Blühender Ulex im Januar. (*Ver. Freunde Naturg. Mecklenb. Arch. XLIII*. (1889), p. 259. 1890.)  
— Buysman, M. Ulex europaeus L. (*Gartenf. XLVI*. 475. 1897.) [Ecological.]  
**U. Gallii:** Planchon, J. E. Sur quelques espèces d'Ulex et en particulier sur l'Ulex Gallii Planch.; espèce nouvelle, commune à la Bretagne et au Dorsetshire. (*Flore Serr. V*. 441g-441j, il. 1849.)  
— Chaboisseau, [Théodore]. (*Soc. Dauphin. Éch. Plant. Bull. V*. 183-185. 1878.)  
— Arnard, Ch[arles]. (*Soc. Dauphin. Éch. Plant. Bull. VII*. 266-268. 1890.)  
— Micol. Note sur l'Ulex Gallii Planch. (*Scrin. Flor. Select. I*. 8-13. 1882.)  
**U. Legalii:** Girardin, [Jean]. Nouvelle espèce d'Ajone (Ulex Legalii Planchon) découverte en Normandie. (*Cercle Prat. Hort. Bot. Seine-Inf. Bull. VI*. 231-232. 1850.)  
**U. lusitanicus:** Mariz, Joaquim de. (*Soc. Brot. Bol. II*. (1883), p. 115, 1 pl. 1884.)  
**U. nanus:** Roth, A. W. [Ulex minor.] (*In his Catalecta botanica* . . . I. 83. 1797.)  
— Grenier, Ch[arles]. (*Soc. Émul. Doubs Mém. ser. 4, IX*. (1874), pp. 414-415. 1875.)



- Ulex parviflorus:** Loiseleur-Deslongchamps, J. L. A. [*Ulex provincialis*.] (*Jour. Bot. Soc. Bot.* II. 361, pl. 13. 1809. — *Also in his Notice sur les plantes à ajouter à la Flore de France . . .* p. 105, pl. 6. 1810.)  
— Godron, [D. A.]. (*Soc. Émul. Doubs Mém.* ser. 2, V. 19. 1854.)
- U. sparsiflorus:** Lange, Johan. (*Naturh. For. Kjøbenhavn Vidensk. Meddel.* ser. 4, III. 104–105. 1881.)
- U. strictus:** Bischoff, G. W. (*Linnæa*, XXVI. 739. 1853. — *Ann. Sci. Nat. Bot.* ser. 3, XIX. 358. 1853.)  
— Babington, C. C. *Ulex strictus*. (*Gard. Chron.* 1861, p. 290.)
- U. Willkommii:** Lange, Johan. [*Ulex micranthus*.] (*Naturh. For. Kjøbenhavn Vidensk. Meddel.* ser. 3, IX.—X. 235. 1877–78.)

## URARIA (HEDYSARUM spec.)

- Vahl, M[artin]. [*Hedysarum comosum*.] (*In his Symbolae botanicae . . .* II. 84. 1791.) [= *U. crinita*.]  
Hooker, [Sir] J. D. *Uraría crinita*. (*Bot. Mag.* CXX. pl. 7377. 1894.)

## VIMINARIA (DAVIESIA spec., SOPHORA spec.)

- V. denudata:** Schrader, H. A. [*Sophora juncea*.] (*In his Sertum hannoveranum . . .* p. 9, pl. 3. 1795–98.)  
— Ventenat, E. P. [*Daviesia denudata*.] (*In his Choix de plantes . . .* 2 pp., pl. 6. 1803.)  
— Smith, Sir J. E. (*In his Exotic botany . . .* I. 51–52, pl. 27. 1804.)  
— Sims, John. *Viminaria denudata*. (*Bot. Mag.* XXIX. pl. 1190. 1809.)  
— Hoffmannsegg, J. C. von. [*Viminaria juncea*.] (*In his Verzeichniss der Pflanzenkulturen . . .* pp. 120, 200. 1824.)  
— Reichenbach, H. G. L. (*In his Magazin der ästhetischen Botanik . . .* II. 2 pp., pl. 92. 1824–26.)  
— Paxton, Joseph. *Viminaria denudata*. (*Paxton's Mag. Bot.* XIV. 123–124, pl. 1848.)  
— De Wildeman, Em[ile]. (*In his Icones selectae Horti thenensis . . .* I. 139–142, pl. 32. 1899–1900.)

## VIRGILIA

- Andrews, Henry. *Sophora capensis*. [1804.] (*Andrews Bot. Rep.* V. pl. 347.)  
Sims, John. *Virgilia capensis*. (*Bot. Mag.* XXXVIII. pl. 1590. 1813.)

## WAGATEA (CAESALPINIA spec.)

- Sensitive tree. [*Caesalpinia mimosoides*.] (*Edinb. New Philos. Jour.* [I.] 200. 1826.) [= *W. spicata*.]  
Dalsell, [N. A.]. [*Caesalpinia spicata*.] (*Hooker's Jour. Bot. & Kew Gard. Misc.* III. 89–90. 1851.)

## WESTIA

- Vahl, Martin. [*Westia grandiflora*, *W. parviflora*.] (*Naturh.-Selsk. Skrivt.* VI. 117–119. 1810.)

## WIBORGIA (VIBORGIA; CROTALARIA spec.)

- Loddiges, Conrad & Sons. *Crotalaria floribunda*. (*Loddiges' Bot. Cab.* VI. pl. 509. 1821.)

## WILLARDIA

- Rose, J. N. [*Willardia mexicana*.] (*Contrib. United States Nat. Herb.* I. no. 4, pp. 97–98. 1891.)

## WISTARIA (KRAUNHIA, THYRSANTHUS, WISTERIA; GLYCINE spec.)

- Meehan, Thomas. Note on the seed-vessels of *Wistaria*. (*Acad. Nat. Sci. Philadelphia Proc.* 1880, p. 358. 1881.)  
Britton, N. L. [*Kraunhia*.] (*Torr. Bot. Club Bull.* XVIII. 269. 1891.)
- W. brachybotrys:** Spae, D. *Wisteria brachybotrys* Zucc. et Sieb. (*Wistérie à courtes grappes*). (*Soc. Agric. Bot. Gand Ann.* III. 49–50, pl. 111. [1847.])  
— P[lanchon], J. E. *Wisteria brachybotrys*, *Wisteria à courtes grappes*. (*Flore Serr.* IX. 61–62, pl. 880. 1853–54.)
- W. dubia:** Walpers, [W.] G. — *In MEYEN, F. J. F.* (*Leop.-Carol. Akad. Naturf. Verh.* XIX. suppl. 1, p. 324. 1843.)
- W. frutescens:** Elliott, Stephen. Observations on the genus *Glycine*, and some of its kindred genera. (*Acad. Nat. Sci. Philadelphia Jour.* I. pt. 2, pp. 320–326, 371–373. 1818.)  
*Thyrsanthus frutescens* (p. 371.)

- Wistaria frutescens:** Sims, John. *Glycine frutescens*. (*Bot. Mag.* XLVI. pl. 2103. 1819.)  
— Audubon, J. J. (*In his Birds of America*, I. pl. 95. 1827–30.)  
— Sweet, R[obert]. (*In his British flower garden . . .* ser. 2, II. 2 pp., pl. 104. 1833.)  
— Oroom, H. B. [*Thyrsanthus floridana*.] (*Amer. Jour. Sci.* XXV. 75; XXVIII. 167. 1834–35.)  
— Loiseleur-Deslongchamps, J. L. A. [& Lemaire, Charles]. [*Glycine frutescens flore pleno*.] (*In LOISELEUR-DESLONGCHAMPS, J. L. A.* *Herbier général de l'amateur . . .* ser. 2, I. 1 p., pl. 54. 1839.)
- W. macrostachya:** Small, J. K. [*Kraunhia macrostachys*.] (*Torr. Bot. Club Bull.* XXV. 134–135. 1893.)
- W. multijuga:** Hooker, [Sir] J. D. *Wistaria chinensis* var. *multijuga*. (*Bot. Mag.* CXXIII. pl. 7522. 1897.)
- W. sinensis:** Taxonomy  
— Sims, John. *Glycine sinensis*. (*Bot. Mag.* XLVI. pl. 2083. 1819.)  
— Ker, J. B. *Glycine sinensis*. (*Bot. Reg.* VIII. 650, pl. 1822.)  
— Reichenbach, H. G. L. [*Glycine sinensis*.] (*In his Magazin der ästhetischen Botanik . . .* I. 4 pp., pl. 29. 1822–23.)  
— Loddiges, Conrad & Sons. *Glycine sinensis*. (*Loddiges' Bot. Cab.* VIII. pl. 773. 1823.)  
— Morris, R[ichard]. [*Glycine sinensis*.] (*In his Flora conspicua . . .* 2 pp., pl. 46. 1826.)  
— Loiseleur-Deslongchamps, J. L. A. [*Glycine sinensis*.] (*In his Herbier général . . .* VIII. 558, pl. 1827.)  
— Sweet, R[obert]. (*In his British flower garden . . .* III. 2 pp., pl. 211. 1827–29.)  
— Drapiez, [Auguste]. [*Glycine sinensis*.] (*In his Herbier de l'amateur . . .* I. 17, pl. 1828.)  
— Gmel, P. C. van. (*In his Sertum botanicum . . .* 2 pp., 1 pl. 1828–32.)  
— Reichenbach, H. G. L. (*In his Flora exotica . . .* IV. 7–8, pl. 1835.)  
— Paxton, Joseph. *Wistaria Consequana*. (*Paxton's Mag. Bot.* VII. 127–128, pl. 1840.)  
— Fortune, R[obert]. The *Glycine sinensis*, and where it is found wild. — Notes of a traveller, XVI. (*Gard. Chron.* 1851, pp. 340–341.) — Der Fundort der *Glycine chinensis*. (*Allg. Gartenzelt.* XIX. 237–238. 1851.)  
— Morphology  
— Licopoli, Gaetano. Osservazioni sul fusto della *Wisteria chinensis* D. C. (*Assoc. Nat. Med. Napoli Bull.* 1871, pp. 117–124.)  
— Licopoli, Gaetano. Sulla struttura del fusto della *Wisteria chinensis* D. C. e del *Cissus acida* L. 14 pp. 1 pl. Q. Napoli, 1872.  
— Leclerc du Sablon, [Mathieu]. Sur la tige de la *Glycine* (*Wistaria sinensis*). (*Soc. Bot. France Bull.* XXX. 275–276. 1883.)  
— Baccarini, Pasquale. Intorno agli elementi speciali della *Glycine sinensis*. (*Malpighia*, III. 451–467, pl. 17. 1899.)  
— Curtiss, C. C. The anatomy of the stem of *Wistaria sinensis*. (*New York Microsc. Soc. Jour.* VIII. 79–89, pl. 33–35. 1892.) — Reprinted: 12 pp. 3 pl. O. t-p-c. [New York, 1892.] (Contributions from the herbarium of Columbia college, XXVIII.)  
— Leclerc du Sablon, [Mathieu]. Sur l'anatomie de la tige de la *Glycine*. (*Rev. Gén. Bot.* V. 474–479, pl. 11. 1893.)  
— Physiology  
— Godron, D. A. Sur les trois floraisons du *Wistaria chinensis* D. C. (*Acad. Stanislas Nancy Mém.* 1865, pp. 371–377. 1866.) — Reprinted: 7 pp. O. n. t-p. [Nancy, 1865.]  
— Meehan, [Thomas]. [On the fruiting of *Wistaria sinensis*.] (*Acad. Nat. Sci. Philadelphia Proc.* 1883, p. 314.)  
— Dyer, W. T. [Hiselton-]. Note on the fruiting of *Wistaria sinensis* in Europe. (*Linn. Soc. Jour. Bot.* XVII. 329–332. 1880.)  
— Meehan, Thomas. On the laws governing the production of seed in *Wistaria sinensis*. (*Linn. Soc. Jour. Bot.* XVII. 90–92. 1880.)  
— Noble, *Wistaria sinensis*, pods of. (*Gard. Chron.* ser. 2, XXIII. 546–547. 1885.)  
— Ottow, W. M. Onderzoekingen over den bast van *Wistaria sinensis* (Nutt.) syn. *Glycine sinensis* (Curt.). (*Tijdschr. Pharm. Nederl.* XIX. 207–232. 1886.)

**Wistaria sinensis**: Delpino, Federico. Nuova pianta a nettarii estranuziali. [Glycine sinensis.]—Osservazioni e note botaniche, dec. I. no. 4. (*Malpighia*, III. 345-347. 1889.)

— **Schenck**, Heinrich. (*Flora*, LXXVII. 321-324. 1893.)

— **Badoux**, H[enri]. Accroissement en longueur d'un rameau de Glycine. (*Schweiz. Zeitschr. Forstwes.* XLVIII. 65-69. 1897.)—Längenwachstum eines Glycinezweiges (Glycine sinensis); beobachtet im Versuchsgarten Adlisberg, im Sommer 1896. (*Schweiz. Bot. Ges. Ber.* IX. Zürcher. Bot. Ges. Ber. pp. 32-33. 1899.)

— Noteworthy individuals

— **Bertin**, [Victor]. Une Glycine gigantesque. (*Rev. Hort.* 1878, pp. 28-29.)

— The famous *Wistaria* at Salt Hill. (*Gard. Chron.* ser. 2, XVIII. 560, il. 97. 1882. — See also p. 688.)

— *Wistaria*. (*Gard. Chron.* ser. 2, XXIV. 369, il. 81. 1885.)

— **Gadeau de Kerville**, Henri. Une Glycine énorme à Rouen. [*Wistaria sinensis*.] (*Naturaliste*, ser. 2, IX. 173-174, 1 il. 1895.)

— **D.**, R. A fine *Wistaria chinensis*. (*Gard. Chron.* ser. 3, XIX. 682. 1896.)

### XANTHOCERCIS

**Baillon**, H[enri]. Du *Xanthocercis*, genre nouveau de Dalbergiées. (*Adansonia*, IX. 293-294. 1868-70.)

### XYLIA

**Drake del Castillo**, E[manuel]. [*Xylia Perieri*.] (*Soc. Linn. Paris Bull.* II. 1301-1302. 1898.)

### ZENKERELLA

**Harms**, H[ermann]. [*Zenkerella pauciflora*.] (*Bot. Gart. Mus. Berlin Notizbl.* I. 183-184. [1895]-97.)

### ZOLLERNIA (COQUEBERTIA)

**Wied-Neuwied**, Maximilian, Fürst zu & **Nees von Esenbeck**, C. G. *Zollernia*, novum plantarum genus . . . (*In* NEES VON ESENBECK, C. G. *Fridericia et Zollernia* . . . pp. 13-18, 2 pl. [1827].)

**Brongniart**, Adolphe. [*Coquebertia ilicifolia*.] (*In* his *Voyage autour du monde . . . sur la corvette La Coquille . . . Botanique. Phanérogamie*, pl. 75. 1829.)

— Note sur un nouveau genre de Légumineuses de la tribu des Swartziées. [*Coquebertia ilicifolia*.] (*Ann. Sci. Nat.* XXX. 108-112. 1833.)

### ZORNIA

**Mueller**, Ferdinand, Baron von. [*Zornia chaetophora*.] (*Philos. Inst. Victoria Trans.* III. (1858), p. 56. 1859.)

### ZUCCAGNIA (SOPHORA spec.)

**Baillon**, H[enri]. Sur les *Zuccagnia* de la flore du Chili. (*Adansonia*, IX. 226-229. 1868-70.)

**Z. microphylla**: **Meyen**, F. J. F. [*Sophora microphylla*.] (*In* his *Reise um die Erde* . . . I. 407. 1834-35.)

**Z. punctata**: **Cavanilles**, A. J. (*In* his *Icones et descriptiones* . . . V. 2-3, pl. 403; VI. 88. 1799-1801.)

## 85. GERANIACEAE

**Sweet**, Robert. Geraniaceae; the natural order of Gerania . . . comprising the numerous and beautiful mule-varieties cultivated in the gardens of Great Britain, with directions for their treatment. 5 vol. 500 pl. O. London, 1820-30.

**Candolle**, A. P. de. Geraniaceae. (*In* CANDOLLE, A. P. de & A[phonse] de. *Prodromus* . . . I. 637-682. 1824.)

**Jännicke**, Wilh[elm]. Beiträge zur vergleichenden Anatomie der Geraniaceae. [1886.] (*Senckenberg. Naturf. Ges. Abh.* XIV. pt. 3, pp. 1-24, 1 pl. 1888.)

**Reiche**, K[arl]. Geraniaceae. (*In* ENGLER, A[dolf] & PRANTL, K[arl]. Die natürlichen Pflanzenfamilien, III. pt. 4, pp. 1-14, il. 1-12; Nachträge, p. 204. 1896-97.)

### BALBISIA (CRUCKSHANKSIA, LEDOCARPUM)

**Desfontaines**, [R. L.]. 1818. — See vol. I. 266: PHYTOGRAPHY. MISCELLANEOUS TAXONOMIC PUBLICATIONS.

**Phillipi**, R. A. [*Ledocarpum microphyllum*.] (*In* his *Verzeichniss der . . . auf der Hochebene der Provinzen Antofagasta und Tarapacá gesammelten Pflanzen*, p. 11. 1891.)

**B. peduncularis**: **Don**, David. (*Edinb. New Philos. Jour.* [XI.] 277. 1831.)

**Balbisia verticillata**: **Cavanilles**, A. J. (*Anal. Cienc. Nat. Madrid*, VII. 61-63, pl. 46. 1804.)

— **Desfontaines**, [R. L.]. [*Ledocarpum chilense*.] (*Mus. Hist. Nat. Paris Mém.* IV. 250-253, pl. 13. 1818.)

— **Hooker**, Sir W. J. [*Cruckshanksia cistiflora*.] (*Bot. Misc.* II. 211-212, pl. 90. 1831.)

— **Presl**, K. B. [*Ledocarpum argenteum*.] (*In* his *Symbolae botanicae* . . . I. 67, pl. 44. 1832.)

— **Hooker**, Sir J. D. *Balbisia verticillata*. (*Bot. Mag.* CI. 6170. 1875.)

### DIRACHMA

**Schweinfurth**, G[eorg]. [*Dirachma socotrana*.] — *In* BALFOUR, I. B. (*Roy. Soc. Edinb. Proc.* XII. (1882-84), pp. 403-404. 1884.)

### ERODIUM

**Fisch**, Ernst. [*Erodium arborescens*.] (*Bibl. Bot.* IX. pt. 48, pp. 39-40, pl. 4-5. 1899.) [Ecological.]

### GERANIUM

**Hooker**, Sir W. J. *Geranium cuneatum*. (*Hooker's Ic. Plant.* II. pl. 198. 1837.)

**Gray**, Asa. (*In* his *United States exploring expedition . . . Botany. Phanerogamia*, I. 311-316, pl. 29-31. 1854.) [Polynesian species.]

### MONSONIA

**Bernhardi**, [J. J.]. Bemerkungen über die Gattung *Monsonia*. (*Allg. Gartenzeit.* VII. 9-15. 1839.) — *Revue du genre Monsonia*. (*Hort. Univ. I.* 273-285. 1839.)

**PELARGONIUM (CICONIUM, JENKINSONIA, LIGULARIA, PHYMATANTHUS; GERANIUM spec.)**

#### Taxonomy

**Burman**, N. L. Specimen botanicum de *Geraniis* . . . 52 + [12] pp. 3 pl. Q. Lugduni Batavorum, 1759.

**Jacquin**, N. J. Baron von. (*In* his *Icones plantarum rariorum* . . . III. 8-11, pl. 510-545. 1786-93.)

**Cavanilles**, A. J. Quarta dissertatio botanica 128 species complectens. [*De Geranio*.] Parisiis, 1787. (*In* his *Monadelphiae classis dissertationes decem*, pp. 189-266 + [3] pp., pl. 75-124. [1785]-90.) — [Abstract.] (*Mag. Bot. Zürich*, IV. pt. 10, pp. 27-56. 1790.)

**L'Héritier de Brutelle**, C. L. *Geraniologia; seu, Erodii, Pelargonii, Geranii, Monsoniae et Grieli historia iconibus illustrata*. 44 pl. F<sup>a</sup>. Parisiis, 1787-88.

**Ehrhart**, Friedrich. Bestimmungen einiger Pflanzen meines Gärtchens. (*In* his *Beiträge zur Naturkunde* . . . VII. 139-168. 1787-92. See pp. 160-164.)

**Paterson**, William. [*Geranium*.] (*In* his *A narrative of four journeys into the country of the Hottentots* . . . p. 68, 1 pl. 1789.) [An unnamed species.]

**Jacquin**, N. J. Baron von. (*In* his *Collectanea* . . . IV. 184-199, pl. 21-22; suppl. pp. 122-146. 1790-96.)

— [*Pelargonium*.] (*In* his *Plantarum rariorum Horti . . . schoenbrunnensis* . . . icones, II. 1-7, pl. 130-138. 1797.)

**Martyn**, John. 1797. — See vol. I. 264: PHYTOGRAPHY. MISCELLANEOUS TAXONOMIC PUBLICATIONS.

**Wendland**, J. C. [*Pelargonium diversifolium*, *P. alternatum primatum*.] (*In* his *Botanische Beobachtungen* . . . pp. 52-53. 1798.)

**Nocca**, Dom[enico]. [*Geranium reticulatum*, *G. menthaeodorum*.] (*In* his *Ticinensis horti acad. plantae selectae* . . . pp. 9-14, pl. 5-6. 1800.)

**Willdenow**, K. L. *Geraniologia in amicorum usum seorsim impressa*. 86 pp. O. Berolini, 1800.†

**Dietrich**, F. G. Die Linnéischen Geranien für Botaniker und Blumenliebhaber, durchaus neu und nach der Natur abgebildet und nach sorgfältigen Beobachtungen beschrieben. Vol. I. pt. 1-4. 64 pp. 16 pl. sq. Q. Weimar, 1801-02.

**Andrews**, H. C. *Geraniums; or, A monograph of the genus Geranium, containing coloured figures of all the known species and numerous beautiful varieties, drawn, engraved, described and coloured from the living plants*. 2 vol. 124 pl. Q. London, 1805.

**Wendland**, J. C. (*In* his *Collectio plantarum* . . . II. 43-46, 53-56, 63-70, 75-80, pl. 53-54, 58-59, 63-66, 69-71. 1810.)

**Spin**, marquis de. (*In* his *Le jardin de St. Sébastien* . . . pp. 27-28; Suppl. pp. 11-15. 1812-23.)

**Schrank**, [Franz von Paula] von. *Botanische Beobachtungen*. (*Baier. Bot. Ges. Denkschr.* I. pt. 1, pp. 104-147. 1815. See pp. 120-137.)

- Martius, C. F. P. von.** *Plantae nonnullae Horti academici monacensis descriptae atque illustratae.* (*Akad. Wiss. München Denkschr.* V. (1814-15), Math. Phys. Cl. pp. 175-192, pl. 4-7. 1817.)  
*Pelargonium* (pp. 184-188, pl. 4-5).
- Sprengel, Curt.** (*In his Novi proventus Hortorum academiarum halensis et berolinensis* . . . pp. 31-32. [1819].)
- Candolle, [A. P.] de.** [*Pelargonium nobile, P. jatrophaefolium.*] (*Soc. Phys. Hist. Nat. Genève Mém.* I. 444-445. 1821-22.)
- Hoffmannsegg, J. C. von.** [*Ciconium.*] (*In his Verzeichniss der Pflanzenkulturen* . . . pp. 48-51. 1824.)  
 — (*In his Verzeichniss der Pflanzenkulturen* . . . pp. 85-98, 180-181. 1824.)  
 — [*Phymatanthus.*] (*In his Verzeichniss der Pflanzenkulturen* . . . p. 99. 1824.)
- Opis, P. M.** *Die Pelargonien. Ein unentbehrlicher Leitfaden zu ihrer richtigen Bestimmung für Botaniker, Gärtner, Gartenbesitzer und Blumenliebhaber. Als Auszug aus De Candolle's Prodomus systematis naturalis ins Deutsche übertragen.* 185 pp. pref. O. Prag, 1825.†
- Trattinick, Leopold.** *Neue Arten von Pelargonien deutschen Ursprunges. Als Beytrag zu Rob. Sweet's Geraniaceen mit Abbildungen und Beschreibungen. Herausgegeben von einigen deutschen Gartenfreunden.* Vol. [I.]-VI. pt. 2. 264 [202] pl. O. Wien, 1825-34.
- Krauss, Ferdinand.** (*Flora*, XXVII. pt. 1, pp. 298-299. 1844.)
- Turczaninow, Nicolai.** (*Soc. Nat. Moscou Bull.* XXXI. pt. 1, pp. 419-423. 1858.)
- Schlechter, Rudolf.** (*Bot. Jahrb.* XXVII. 149-152. 1900.)  
 Morphology
- Wahlberg, [P. F.].** [*Notis om Pelargonium med geranielik blomma.*] (*Svensk. Vetensk. Akad. Öfvers.* XX. pt. 6, p. 345. 1863.)
- Godron, D. A.** *De la pélorie des Pelargonium.* (*Acad. Stanislas Nancy Mém.* 1865, pp. 366-370. 1866.)
- Hanstein, Joh[annes].** (*Bot. Zeit.* XXVI. 745-746. 1868.)
- Martinet, J. [B.].** (*Ann. Sci. Nat. Bot.* ser. 5, XIV. 222-223, 227, pl. 8, 9, 12. 1872.)
- Olbers, Alida.** (*Svensk. Vetensk. Akad. Öfvers.* XLII. pt. 5, p. 101. 1885.)
- Behrens, Joh[annes].** *Ueber einige ätherisches Oel secernierende Hautdrüsen.* (*Deutsch. Bot. Ges. Ber.* IV. 400-404. 1886.)
- Massalongo, [Caro].** (*Nuov. Giorn. Bot. Ital.* XX. 283-284, pl. 16. 1888.) [Teratological.]
- Vuillemin, Paul.** *Modifications de l'éperon chez les Tropaeolum et les Pelargonium.* (*Jour. Bot. Paris*, VII. 377-382, 409-416, pl. 4. [1893].)
- Buchenau, Franz.** *Zwei interessante Beobachtungen an Topf-Pelargonien.* [1899.] (*Naturw. Ver. Bremen. Abh.* XVI. 274-277. 1900.)  
 Physiology
- Elliot, G. F. Scott.** (*Ann. Bot. Lond.* V. 339. 1890-91.)  
 Enumeration of Species
- P. acetosum: Curtis, William.** *Pelargonium acetosum.* (*Bot. Mag.* III. pl. 103. 1790.)
- P. alternans: Wendland, J. C.** (*In his Hortus herrenhusanus* . . . pt. 2, p. 14, pl. 10. 1799.)
- P. apifolium: Jacquin, J. F. Baron von.** (*In his Eclogae plantarum* . . . I. 44-45, 152, pl. 27. 1811-16.)
- P. asperifolium: Both, A. W.** [*Geranium Radula.*] (*In his Botanische Abhandlungen* . . . p. 51, pl. 10, 12. 1787.)
- P. Bentinckianum: Burnett, M. A.** (*In her Plantae utiliores*, III. no. 86, pl. [1847].)
- P. betulinum: Curtis, William.** *Pelargonium betulinum.* (*Bot. Mag.* V. pl. 148. 1792.)  
 — [*Zorn, Johannes.*] [*Geranium betulinum.*] (*In his Auswahl schöner . . . Gewächse*, [IV.] 44, pl. 184. 1796.)  
 — *Willdenow, K. L.* [*Pelargonium penicillatum.*] (*In his Hortus berolinensis* . . . I p., pl. 37. 1816.)
- P. bicolor: Jacquin, N. J. Baron von.** [*Geranium bicolor.*] (*In his Hortus botanicus vindobonensis* . . . III. 23, pl. 39. 1776.)
- Pelargonium bicolor: Curtis, William.** *Pelargonium bicolor.* (*Bot. Mag.* VI. pl. 201. 1793.)  
 — *Savi, G[aetano].* (*In his Flora italiana* . . . I. 77-79, pl. 26. 1818.)
- P. canariense: Willdenow, K. L.** (*In his Hortus berolinensis* . . . 2 pp., pl. 17. 1816.)
- P. canum: Andrews, Henry.** *Geranium tomentosum.* [1800.] (*Andrews Bot. Rep.* II. pl. 115.)
- P. capitatum: Robillard.** *Transformation du système foliaire du Pelargonium capitatum Ait.* (*Congr. Intern. Bot. Paris 1867 Actes*, pp. 57-58. 1867.)
- P. carnosum: Baker, J. G.** [*Pelargonium carnosum Ait.*] (*Refug. Bot.* III. 2 pp., pl. 193. 1870.)
- P. citriodorum: Martius, K. F. P. von.** (*In his Plantarum Horti acad. erlangensis enumeratio* . . . pp. 143-144. 1814.)  
 — *Schrank, [Franz] von P[aula] von.* (*Syll. Plant. Nov. Regensb.* II. 67. 1825-28.)
- P. cordatum: Curtis, William.** *Pelargonium cordifolium.* (*Bot. Mag.* V. pl. 165. 1792.)  
 — *Schrank, [Franz] von Paula von.* [*Botanische Bemerkungen.*] (*Bot. Taschenb.* 1808, pp. 57-76.)  
*Pelargonium betulae-folium* (p. 58).
- P. cortusaefolium: Andrews, Henry.** *Geranium cortusaefolium.* [1800.] (*Andrews Bot. Rep.* II. pl. 121.)
- P. cotyledonis: Melliss, J. C.** (*In his St. Helena* . . . p. 250, pl. 30. 1876.)  
 — *Hemslay, W. B.* (*In his Report . . . of the voyage of H. M. S. Challenger* . . . Botany, I. pt. 2, no. 2, p. 65. 1895.)
- P. crassicaule: Curtis, William.** *Pelargonium crassicaule.* (*Bot. Mag.* XIV. pl. 477. 1800.)
- P. crithmifolium: Smith, Sir J. E.** (*In his [Icones pictae* . . . ] 4 pp., pl. 13. 1790-93.)  
 — *Watson, [William].* *Pelargonium crithmifolium.* (*Gard. Chron.* ser. 3, XXV. 19, il. 5. 1899.)
- P. Daveyanum: Loiseleur-Deslongchamps, J. L. A.** (*In his Herbar général* . . . VII. 472, pl. 1824.)  
 — *Drapiez, [Auguste].* (*In his Herbar de l'amateur* . . . I. 65, pl. 1828.)
- P. diadematum: Loiseleur-Deslongchamps, J. [L. A. & Lemaire, Charles].** (*In LOISELEUR-DESLONGCHAMPS, J. L. A. Herbar général de l'amateur* . . . ser. 2, I. 1 p., pl. 38. 1839.)
- P. dichotomum: [Otto, Friedrich & Dietrich, Albert.]** *Cultur und Beschreibung des Pelargonium [sic] dichotomum Nob.* (*Allg. Gartenzeit.* III. 306-308. 1835.)
- P. echinatum: Curtis, William.** *Pelargonium echinatum.* (*Bot. Mag.* IX. pl. 309. 1795.)  
 — *Loiseleur-Deslongchamps, J. L. A.* (*In his Herbar général* . . . VII. 449, pl. 1824.)  
 — *Drapiez, [Auguste].* (*In his Herbar de l'amateur* . . . II. 83, pl. 1829.)
- P. elatum: Colla, Luigi.** (*In his Hortus ripulensis* . . . pp. 103-104, pl. 5. 1824.)  
 — *Göel, P. C. van.* [*Phymatanthus elatus.*] (*In his Sertum botanicum* . . . 2 pp., 1 pl. 1828-32.)  
 — *Reichenbach, H. G. L.* [*Phymatanthus elatus.*] (*In his Flora exotica* . . . IV. 18, pl. 1835.)
- P. elegans: Drapiez, [Auguste].** (*In his Herbar de l'amateur* . . . I. 52, pl. 1828.)
- P. fragrans: Willdenow, K. L.** (*In his Hortus berolinensis* . . . I p., pl. 77. 1816.)
- P. fraternum: Schrank, [Franz] von P[aula] von.** (*In his Plantae rariores . . . Horti monacensis* . . . I. 16, pl. 16. 1819. — *Baier. Bot. Ges. Denkschr.* II. 59. 1822.)
- P. Friderici Guillelmi: [Otto, Friedrich & Dietrich, Albert.]** *Beschreibung des Pelargonium Friderici Guillelmi Klier.* (*Allg. Gartenzeit.* V. 201-202. 1837.)
- P. glutinosum: Jacquin, N. J. Baron von.** [*Geranium glutinosum.*] (*In his Collectanea* . . . I. 85. 1786.)  
 — *Scopoli, J. A.* [*Geranium viscosum.*] (*In his Deliciae florum . . . insubricae* . . . II. 27-28, pl. 14. 1786.)  
 — *Both, A. W.* [*Geranium crataegifolium.*] (*In his Botanische Abhandlungen* . . . pp. 50-51, pl. 9, 12. 1787.)  
 — *Curtis, William.* *Pelargonium glutinosum.* (*Bot. Mag.* IV. pl. 143. 1790.)

- Pelargonium glutinosum**: [Zorn, Johannes.] [Geranium crataegifolium.] (*In his* Auswahl schöner . . . Gewächse, [IV.] 47-48, pl. 196. 1796.)  
— Morot, Louis. (*Ann. Sci. Nat. Bot.* ser. 6, XX. 308, pl. 13. 1885.) [Anatomical.]
- P. grandiflorum**: Andrews, Henry. Geranium grandiflorum. [1796.] (*Andrews Bot. Rep.* I. pl. 12.)
- P. gratum**: Schrank, F[rantz] von P[aula] von. (*In his* Plantae rariorae . . . Horti monacensis . . . I. 3, pl. 3. 1819.)
- P. graveolens**: [Zorn, Johannes.] [Geranium terebinthinaceum.] (*In his* Auswahl schöner . . . Gewächse, [IV.] 44, pl. 182. 1796.)
- P. ignescens**: Willdenow, K. L. [Pelargonium splendens.] (*In his* Hortus berolinensis . . . I. p., pl. 76. 1816.)
- P. incisum**: Andrews, Henry. Geranium incisum. [1799.] (*Andrews Bot. Rep.* I. pl. 67.)
- P. inquinans**: M., T. Pelargonium inquinans. (*Gard. Chron.* ser. 2, X. 204, il. 38. 1878.)  
— Vesque, Julien. (*Ann. Sci. Nat. Bot.* ser. 6, VIII. 382, pl. 17. 1879.) [Physiological.]
- P. longicaule**: Hoffmannsegg, J. C. von. [Jenkinsonia longicaulis.] (*In his* Verzeichniss der Pflanzenkulturen . . . Nachtrag III., pp. 11, 44. 1826.)
- P. lycopodioides**: Carrière, E. A. Pelargonium lycopodioides. (*Rev. Hort.* 1874, p. 38, il. 7.)
- P. macranthum**: Loiseleur-Deslongchamps, J. L. A. (*In his* Herbar général . . . VII. 471, pl. 1824.)  
— Drapiez, [Auguste]. (*In his* Herbar de l'amateur . . . I. 59, pl. 1828.)  
— Gél, P. C. van. (*In his* Sertum botanicum . . . 2 pp., 1 pl. 1828-32.)  
— Lestiboudois, Thém[istocle]. (*Ann. Sci. Nat. Bot.* ser. 4, II. 54, pl. 17. 1864.) [Anatomical.]
- P. malvaefolium**: Willdenow, K. L. [Pelargonium cynosbatifolium.] (*In his* Hortus berolinensis . . . I. p., pl. 78. 1816.)
- P. papilionaceum**: Both, A. W. [Geranium papilionaceum.] (*In his* Botanische Abhandlungen . . . pp. 64-65. 1787.)
- P. peltatum**: Curtis, William. Geranium peltatum. (*Bot. Mag.* I. pl. 20. 1787.)
- P. phymatanthoides**: Hoffmannsegg, J. C. von. (*In his* Verzeichniss der Pflanzenkulturen . . . Nachtrag II., pp. 34, 172-173. 1826.)
- P. plicatum**: Tausch, I. F. (*In his* Hortus Canalius . . . 2 pp., 1 pl. 1823.)
- P. quercifolium**: Colla, Luigi. [Pelargonium Spinii.] (*In his* Hortus ripulensis . . . p. 106, pl. 7. 1824.)  
— Mesnard, Eugène. (*Ann. Sci. Nat. Bot.* ser. 7, XVIII. 397, pl. 9. 1863.) [Physiological.]
- P. quinatum**: Andrews, Henry. Geranium praemorsum. [1801.] (*Andrews Bot. Rep.* III. pl. 150.)  
— Sims, John. Pelargonium quinatum. (*Bot. Mag.* XV. pl. 547. 1801.)
- P. quinquelobum**: Colla, Luigi. (*In his* Hortus ripulensis . . . p. 106, pl. 33. 1824.)
- P. quinquevulnerum**: Andrews, Henry. Geranium quinquevulnerum. [1800.] (*Andrews Bot. Rep.* II. pl. 114.)  
— Loiseleur-Deslongchamps, J. L. A. (*In his* Herbar général . . . I. 28, pl. 1816.)
- P. Radula**: Jacquin, N. J. Baron von. [Geranium revolutum.] (*In his* Collectanea . . . I. 84-85. 1786.)  
— Curtis, William. Geranium Radula. (*Bot. Mag.* III. pl. 95. 1790.)
- P. ramosissimum**: Dietrich, D. N. F. [Ligularia ramosissima.] (*In his* Flora universalis . . . Neue Folge . . . pl. 50. 1849-56.)
- P. reniforme**: Andrews, Henry. Geranium reniforme. [1800.] (*Andrews Bot. Rep.* II. pl. 108.)  
— Curtis, William. Pelargonium reniforme. (*Bot. Mag.* XIV. pl. 493. 1800.)  
— Biehler, J. F. T. (*In his* Plantarum novarum ex herbario Sprengelii centuriam . . . exhibet, pp. 29-30. [1807.]
- P. roseum**: Keissler, K[arl] von. (*Oesterr. Bot. Zeitschr.* XLIX. 175. 1899.) [Teratological.]
- P. rubescens**: Loiseleur-Deslongchamps, J. L. A. (*In his* Herbar général . . . VIII. 565, pl. 1827.)
- Pelargonium rubescens**: Drapiez, [Auguste]. (*In his* Herbar de l'amateur . . . I. 50, pl. 1828.)  
— Gél, P. C. van. (*In his* Sertum botanicum . . . 2 pp., 1 pl. 1828-32.)
- P. sanguineum**: Jacquin, J. F. Baron von. (*In his* Eclogae plantarum . . . I. 84-85, pl. 57. 1811-16.)
- P. scabrum**: Jacquin, N. J. Baron von. [Geranium scabrum.] (*In his* Collectanea . . . II. 327-328. 1788.)
- P. scutatum**: Link, H. F. & Otto, F[riedrich]. (*In their* Icones plantarum selectarum Horti . . . berolinensis, pp. 53-54, pl. 23. [1820]-28.)
- P. semitrilobum**: Schrader, H. A. [Pelargonium trilobatum.] (*In his* Hortus gottingensis . . . p. 8, pl. 2. 1809.)
- P. solubile**: Loiseleur-Deslongchamps, J. L. A. (*In his* Herbar général . . . VII. 498, pl. 1824.)  
— Drapiez, [Auguste]. (*In his* Herbar de l'amateur . . . I. 43, pl. 1828.)
- P. speciosum**: Martius, K. F. P. von. (*In his* Plantarum Horti acad. erlangensis enumeratio . . . p. 143. 1814.)
- P. superbum**: Martius, K. F. P. von. (*In his* Plantarum Horti acad. erlangensis enumeratio . . . p. 142. 1814.)
- P. ternatum**: Curtis, William. Pelargonium ternatum. (*Bot. Mag.* XII. pl. 413. 1798.)
- P. tetragonum**: Jacquin, N. J. Baron von. [Geranium tetragonum.] (*In his* Collectanea . . . I. 92. 1786.)  
— Roth, A. W. [Geranium tetragonum.] (*In his* Botanische Abhandlungen . . . pp. 51-52, pl. 11-12. 1787.)  
— Curtis, William. Pelargonium tetragonum. (*Bot. Mag.* IV. pl. 136. 1791.)  
— Candolle, A. P. de. (*In his* Plantarum historia succulentarum . . . f. 96, 1 pl. 1799-[1829].)  
— Targioni-Tozzetti, O[ttagio]. (*Imp. Mus. Firenze Ann.* II. pt. 2, pp. 45-48, pl. 12. 1810.)
- P. Thibautii**: B[e]l[e], [Eduard] von. (*Gartenfl.* XV. 356. 1866.)
- P. tomentosum**: Sims, John. Pelargonium tomentosum. (*Bot. Mag.* XV. pl. 518. 1801.)  
— Regel, Eduard] von. [Pelargonium tomentosum  $\gamma$  crassicaule.] (*In his* Index seminum . . . Hortus . . . petropolitanus . . . 1866, p. 105.)
- P. tricolor**: Curtis, William. Pelargonium tricolor. (*Bot. Mag.* VII. pl. 240. 1794.)  
— [Zorn, Johannes.] (*In his* Auswahl schöner . . . Gewächse, [I.] 7, pl. 10. 1795.)  
— Drapiez, [Auguste]. (*In his* Herbar de l'amateur . . . II. 79, pl. 1829.)
- P. tripartitum**: Andrews, Henry. Geranium fragile. [1796.] (*Andrews Bot. Rep.* I. pl. 37.)  
— Hoffmannsegg, J. C. von. [Jenkinsonia tripartita.] (*In his* Verzeichniss der Pflanzenkulturen . . . p. 69. 1824.)
- P. zonale**: Tenore, Michele. [Pelargonium zonale var. lacunosum.] (*Hort. Reg. Neapol. Ind. Sem.* 1829, p. 17.)  
— Ohevreul, [M. E.]. Explication de la zone brune des feuilles du Geranium zonale. (*Acad. Sci. Paris Compt. Rend.* XLV. 397-398. 1857.)  
— Eudes-Deslongchamps, [J. A.]. [Une feuille de Pelargonium zonale, dont les bords latéraux se sont soudés jusqu'à la base du limbe.] (*Soc. Linn. Normandie Bull.* VIII. (1862-63), pp. 203-204. 1864.)  
— Reissek, S[iegfried]. (*Oesterr. Bot. Zeitschr.* XX. 260. 1870.) [Physiological.]  
— Olivier, Louis. (*Ann. Sci. Nat. Bot.* ser. 6, XI. 132, pl. 7. [1860-81.]) [Anatomical.]  
— Frommann, [Carl]. Ueber Veränderungen der Membranen der Epidermiszellen und der Haare von Pelargonium zonale. (*Jena. Zeitschr. Naturwiss.* XVIII. 597-665, pl. 19-20. 1885.)  
— Wiefel, [Carl]. Abnormitäten an Pelargonium. (*Deutsch. Bot. Monatsschr.* V. 79. 1887.)  
— Acqua, Camillo. Sulla formazione dei granuli d'amido nel Pelargonium zonale. (*Malpighia*, VII. 393-396. 1893.)  
— Maasalongo, [Carlo]. (*Nuov. Giorn. Bot. Ital.* ser. 2, III. 263-264. 1896.) [Teratological.]  
— Mirande, Marcel. [Geranium zonale.] (*Jour. Bot. Paris*, XII. 6. [1898.]) [Chemical.]  
— Drury, C. T. (*Gard. Chron.* ser. 3, XXVIII. 413, il. 129. 1900.) [Morphological.]

**RHYNCHOTHECA** (AULACOSTIGMA)

- Turczaninow**, Nicolai. [Aulacostigma inerme.] (*Soc. Nat. Moscou Bull.* XX. pt. 1, pp. 149–150. 1847.)  
**Planchon**, J. E. [Aulacostigma.] (*Ann. Sci. Nat. Bot.* ser. 4, III. 292. 1855.)

**SARCOCAULON** (GERANIUM spec.)

- S. Burmannii**: **Paterson**, William. [Geranium spinosum.] (*In his A narrative of four journeys into the country of the Hottentots* . . . p. 116, 1 pl. 1789.)  
 — [Lemaire, Charles.] (*Ill. Hort.* XV. 98–99. 1868.)  
**S. Patersoni**: **Dietrich**, D. N. F. (*In his Flora universalis* . . . Neue Folge . . . pl. 50. 1849–56.)

**VIVIANIA** (MACRAEA)

- Jussieu**, Adrien de. (*Ann. Sci. Nat.* XXV. 28. 1832.)  
**V. australis**: **Philippi**, R. A. (*Univ. Chile Anal.* XLI. 683–684. 1872.)  
**V. grandifolia**: **Meyen**, F. J. F. [Macraea cordata.] (*In his Reise um die Erde* . . . I. 342. 1834–35.)  
**V. marifolia**: **Ovanelles**, A. J. Del género nuevo Viviania. (*Anal. Cienc. Nat. Madrid*, VII. 211–212, pl. 49. 1804.)  
**V. ovata**: **Philippi**, R. A. (*Linnaea*, XXVIII. 677. 1856.)  
**V. spinescens**: **Fresl**, K. B. (*In his Symbolae botanicae* . . . [II.] 7, pl. 55. [1852].)

**WENDTIA** (HYPERUM, MARTINIERA; VIVIANIA spec.)

- W. calycina**: **Grisebach**, A. H. R. [Viviania calycina.] (*Ges. Wiss. Goettingen Abh.* XIX. Phys. Cl. p. 104. 1874.)  
**W. gracilis**: **Meyen**, F. J. F. (*In his Reise um die Erde* . . . I. 307–308. 1834–35.)  
 — **Delessert**, Benj[amin]. [Martiniera potentilloides.] (*In his Icones selectae* . . . III. 23–24, pl. 40. 1837.)  
 — **Walpers**, [W.] G. — **In MEYEN**, F. J. F. (*Leop.-Carol. Akad. Naturf. Verh.* XIX. suppl. 1, p. 316, pl. 7. 1843.)  
 — **Fresl**, K. B. [Hyperum trifidum.] (*In his Epimeliae botanicae*, pp. 211–212. 1849.)

## 86. OXALIDACEAE

- Candolle**, A. P. de. Oxalidaceae. (*In CANDOLLE*, A. P. de & **Alphonse de**. *Prodromus* . . . I. 689–702. 1824.)  
**Frogel**, Augustus. Oxalideae . . . [1877.] (*In MARTIUS*, K. F. P. von & others. *Flora brasiliensis*, XII. pt. 2, col. 473–528, pl. 102–118. 1872–77.)  
**Reiche**, K[arl]. Oxalidaceae. (*In ENGLER*, A[dolf] & **PRANTL**, K[arl]. *Die natürlichen Pflanzenfamilien*, III. pt. 4, pp. 15–23, 351–352, il. 13–21; *Nachträge*, p. 204; *Nachträge II.*, p. 34. 1896–1900.)  
**AVERRHOA**  
**Ovanelles**, A. J. (*In his Monadelphiae classis dissertationes* . . . pp. 373–374, pl. 219–220. 1790.)  
**Corréa de Serra**, [J. F.]. (*Mus. Hist. Nat. Paris Ann.* VIII. 71–73, pl. 1806.) [Morphological.]  
**Hasakari**, J. K. (*Flora*, XXVII. pt. 2, pp. 608–609. 1844.)  
**A. bilimbi**: **Nooten**, B. H. van. (*In her Fleurs, fruits* . . . de Java, 1 p., pl. [37]. 1863.)  
 — **Lynch**, R. I. Note on the Blimbing (Averrhoa Bilimbi Linn.) (*Linn. Soc. Jour. Bot.* XVI. 231–232. 1878.)  
**A. Carambola**: **Bruca**, Robert. An account of the sensitive quality of the tree Averrhoa Carambola. (*Roy. Soc. Philos. Trans.* LXXV. pt. 2, pp. 356–360. 1785.) — *Nachricht von der Empfindlichkeit des Baumes Averrhoa Carambola.* (*Mag. Bot. Zürich*, I. pt. 1, pp. 96–103. 1787.)

**BIOPHYTUM**

- Savi**, Pietro. Sul Biophytum sensitivum D. C. (*Accad. Sci. Torino Mem.* ser. 2, XX. 429–438, 2 pl. 1863.) — *Reprinted*: 10 pp. 2 pl. F. [Torino, 1861.]  
**Haberlandt**, G. [J. F.]. Ueber die Reizbewegungen und die Reizfortpflanzung bei Biophytum sensitivum DC. (*Jard. Bot. Buitenzorg Ann. Suppl.* 2, pp. 33–38. 1896.)  
**MacDougal**, D. T. Transmission of impulses in Biophytum. (*Bot. Centr.* LXXVII. 297–298. 1899.)

**CONNAROPSIS**

- Hooker**, Sir J. D. [Connaropsis glauca.] (*Linn. Soc. Trans.* XXIII. 166. 1862.)  
**King**, George. (*As. Soc. Bengal Jour.* LXII. pt. 2, pp. 200–201. 1893.) [Species of southern Asia.]

**DAPANIA**

- Planchon**, J. E. (*Ann. Sci. Nat. Bot.* ser. 4, II. 266. 1854.)  
**King**, George. (*As. Soc. Bengal Jour.* LXII. pt. 2, pp. 201–202. 1893.) [Species of southern Asia.]  
**D. racemosa**: **Korthals**, P. W. (*Natuurk. Tijdschr. Ned. Indië*, VII. 208. 1854. — *Nederl. Kruidk. Arch.* III. 381. 1855.)  
**D. scandens**: **Stapf**, O[tto]. *Dapania scandens* Stapf. (*Hooker's Ic. Plant.* XX. pl. 1997. 1891.)

**OXALIS**

- Garcin**, [Laurentius]. *Memoirs* . . . containing a description of a new family of plants called Oxyoides; some remarks on the family of plants called Musa; and a description of the Hirudinella marina or sea leach. Translated from the French by Mr. John Martyn. (*Roy. Soc. Philos. Trans.* XXXVI. (1729–30), pp. 377–394, 1 pl. 1731.)  
**Jacquin**, N. J. Baron von. *Oxalis*; monographia iconibus illustrata. [2]+119 pp. 81 pl. 1 tab. Q. Viennae, 1794.  
**Zuccarini**, J. G. Monographie der amerikanischen Oxalis-Arten. (*Akad. Wiss. München Denkschr.* IX. (1823–24), *Math. Phys. Cl.* pp. 125–184, 6 pl.; *Akad. Wiss. München Abh. Math. Phys. Cl.* I. (1829–30), pp. 177–276, pl. 7–9. 1825–32.) — *Reprinted*: [Pt. I.] 60 pp. 6 pl. sq. Q. [München], 1825. — *Separate*: [Pt. II.]  
**Turczaninow**, Nicolai. (*Soc. Nat. Moscou Bull.* XXXI. pt. 1, pp. 426–437. 1858.)  
 — [Oxalis cearensis, O. goyazensis.] (*Soc. Nat. Moscou Bull.* XXXII. pt. 1, pp. 272–273. 1859.)  
**Hildebrand**, [Friedrich]. (*Flora*, LVIII. 324–326. 1875.) [Physiological.]  
**Hoffmann**, O[tto]. [Oxalis albizioides, O. myriophylla.] — **In BUCHENAU**, Franz. (*Naturw. Ver. Bremen Abh.* VII. 242–244. 1882.)  
**Hildebrand**, Friedrich. Die Lebensverhältnisse der Oxalisarten. 4+140+[10] pp. 5 pl. F. Jena, 1884.  
**Baillon**, H[enri]. [1896.] (*Soc. Linn. Paris Bull.* I. 596–598. 1889.) [Species of Madagascar.]  
**Reiche**, Karl. Kenntnis der chilenischen Arten der Gattung Oxalis. (*Bot. Jahrb.* XVIII. 259–305, pl. 9. 1894.)  
**O. clematodes**: **Smith**, J. D. (*Bot. Gaz.* XVIII. 198–199. 1893.)  
**O. megalorhiza**: **B[aker]**, J. G. [Oxalis megalorhiza Jacquin.] (*Refug. Bot.* I. 1 p., pl. 1. 1869.)  
**O. mollis**: **Elliot**, G. F. **Scott**. (*Linn. Soc. Jour. Bot.* XXIX. 8–9. 1893.)  
**O. Noronhae**: **Oliver**, D[aniel]. Oxalis Noronhae Oliv. (*Hooker's Ic. Plant.* XIII. 21, pl. 1226. 1877–79.)  
 — **Hamsley**, W. B. (*In his Report* . . . of the voyage of the H. M. S. Challenger . . . Botany, I. pt. 2, no. 2, p. 14. 1885.)  
**O. Plumieri**: **L[indley]**, J[ohn]. Oxalis Plumieri. (*Bot. Reg.* X. 810, pl. 1824.)  
**O. rusciformis**: **Raddi**, Giuseppe. [Oxalis fruticosa.] (*Soc. Ital. Sci. Modena Mem.* XVIII. pt. 2, pp. 401–402. 1820.)  
 — **Mikan**, J. C. (*In his Delectus florae et faunae brasiliensis*, 2 pp., 1 pl. 1820–[25].)  
 — **Lindley**, John. Oxalis fruticosa. (*Bot. Reg.* XXVII. 41, pl., Misc. notes, p. 22. 1841.)  
**O. squarrosa**: **Regel**, Ed[uard] von. (*In his Index seminum* . . . Hortus . . . petropolitanus . . . 1858, p. 50. — *Gartenf.* VII. 342–343. 1858.)

## 87. LINACEAE

- Candolle**, A. P. de. Lineae. (*In CANDOLLE*, A. P. de & **Alphonse de**. *Prodromus* . . . I. 423–428. 1824.)  
**Planchon**, J. E. Sur la famille des Linées. (*Lond. Jour. Bot.* VI. 588–603; VII. 165–186, 473–501, 507–528. 1847–48.)  
**King**, George. (*As. Soc. Bengal Jour.* LXII. pt. 2, pp. 189–192. 1893.) [Species of southern Asia.]  
**Reiche**, K[arl]. Linaceae. (*In ENGLER*, A[dolf] & **PRANTL**, K[arl]. *Die natürlichen Pflanzenfamilien* . . . III. pt. 4, pp. 27–35, il. 25–31; *Nachträge*, p. 204. 1896–97.)  
**CTENOLOPHON**  
**Oliver**, [Daniel]. Descriptions of three new genera of plants in the Malayan herbarium of the late Dr. A. C. Maingay. (*Linn. Soc. Trans.* XXVIII. 515–518, pl. 42–44. 1873.)

**HUGONIA (DURANDEA, PENICILLANTHEMUM)**

- Viellard, Eugène.** [Penicillanthemum.] (*Soc. Linn. Normandie Bull.* X. (1864-65), pp. 94-96. 1866.) [Species of Melanesia.]
- Miquel, F. A. W.** (*In his Illustrations de la flore de l'Archipel Indien*, pp. 67-68. 1871.)
- Baillon, H[enri].** [1886.] (*Soc. Linn. Paris Bull.* I. 598-599. 1889.) [Species of Madagascar.]
- Schumann, Karl.** [Durandea pallida.] (*In SCHUMANN, K[arl] & HOLLRUNG, M[ax]. Die Flora von Kaiser Wilhelms Land*, pp. 56-57. 1889.)
- H. brewerioides:** **Baker, J. G.** (*Linn. Soc. Jour. Bot.* XXV. 301. 1890.)
- H. macrocarpa:** **Welwitsch, F[riedrich].** (*In his Apontamentos phyto-geographicos* . . . p. 585. 1858.)
- H. Planchoni:** **Hooker, Sir W. J.** Hugonia Planchoni Hook. fil. ms. (*Hooker's Ic. Plant.* VIII. pl. 777. 1848.)
- **Hooker, Sir J. D.** (*In HOOKER, Sir W. J. Niger flora* . . . pp. 225-226, pl. 27. 1849.)
- IXONANTHES (IXIONANTHES, EMMENANTHUS, PIEROTIA)**
- Jack, W[illiam].** (*Hooker Comp. Bot. Mag.* I. 154-155. 1835.) [Malayan species.]
- Blume, C. L.** [Pierotia.] (*In his Museum botanicum lugduno-batavum*, I. 179-180. [1849-51].)
- Griffith, W[illiam].** [Ixionanthes reticulata, I. dodecandra.] (*As. Soc. Bengal Jour.* XXIII. (1854), pp. 632-633, pl. 1. 1855.)
- I. chinensis:** **Hooker, Sir W. J. & Arnott, G. A. Walker.** [Emmenanthus chinensis.] (*In their Botany of Capt. Beechey's voyage* . . . p. 217. [1830]-41.)
- **Champion, J. G. & Bentham, George.** [Ixionanthes chinensis.] (*Hooker's Jour. Bot. & Kew Gard. Misc.* III. 308. 1851.)
- **Champion, [J. G.].** [Ixionanthes chinensis.] (*Linn. Soc. Trans.* XXI. 114, pl. 13. 1855.)
- **Hance, H. F.** (*Jour. Bot.* XX. 258. 1882.)
- I. dodecandra:** **Griffith, W[illiam].** (*As. Soc. Bengal Jour.* XXIII. (1854), pp. 632-633, pl. 1. 1855.)
- I. reticulata:** **Hance, H. F.** (*Jour. Bot.* XIV. 243. 1876.)

**LINUM**

- L. arboreum:** **Schreber, J. C. D.** (*Acad. Leop.-Carol. Nov. Acta*, III. 478. 1767.)
- **Curtis, William.** *Linum arboreum.* (*Bot. Mag.* VII. pl. 234. 1794.)
- L. betsiliense:** **Baker, J. G.** (*Jour. Bot.* XX. 48-49. 1882.)

**OCHTHOCOSMUS (PENTACOSMA, PHYLLOCOSMUS)**

- O. africanus:** **Hooker, Sir W. J.** Ochthocosmus [sic] africanus Hook. fil. ms. (*Hooker's Ic. Plant.* VIII. pl. 773. 1848.)
- **Hooker, Sir J. D.** (*In HOOKER, Sir W. J. Niger flora* . . . pp. 240-241, pl. 23. 1849.)
- **Klotzsch, [J. F.].** [Phyllocosmus africanus.] (*Akad. Wiss. Berlin Abh. Phys.* 1856, pp. 232-236, pl. 2. 1857.)
- **Turczaninow, Nicolai.** [Pentacocca leonensis.] (*Soc. Nat. Moscou Bull.* XXXVI. pt. 1, pp. 600-601. 1863.)
- O. congolensis:** **Durand, Th[éophile] & De Wildeman, É[mile].** (*Soc. Bot. Belg. Bull.* XXXVIII. pt. 2, pp. 27-28. 1899.)
- O. roralmae:** **Urban, Ignatz.** Humiriaceae et Lineae. [1877.] (*In MARTIUS, K. F. P. von & others. Flora brasiliensis* . . . XII. pt. 2, col. 433-472, pl. 92-101. 1872-77. See col. 470.)

**REINWARDTIA (LINUM spec.)**

- Alfeld, Friedrich.** Ueber Parochetus, Reinwardtia und Napaea. (*Bot. Zeit.* XXV. 217-220. 1867.)
- R. sinensis:** **Hemsley, W. B.** Reinwardtia sinensis Hems. (*Hooker's Ic. Plant.* XXVI. pl. 2594. 1899.)
- R. tetragyna:** **Hooker, Sir J. D.** Reinwardtia tetragyna. (*Bot. Mag.* CXVI. pl. 7136. 1890.)
- R. trigyna:** **Smith, Sir J. E.** [Linum trigynum.] (*In his Exotic botany* . . . I. 31-32, pl. 17. 1804.)
- **Andrews, Henry.** *Linum trigynum.* [1807.] (*Andrews Bot. Rep.* VII. pl. 449.)
- **Sims, John.** *Linum trigynum.* (*Bot. Mag.* XXVII. pl. 1100. 1808.)

- Reinwardtia trigyna:** **Bonpland, Aimé].** [Linum trigynum.] (*In his Description des plantes rares cultivées à Malmaison* . . . pp. 45-47, pl. 17. 1813.)
- **Loiseleur-Deslongchamps, J. L. A.** [Linum trigynum.] (*In his Herbar général* . . . V. 290, pl. 1821.)
- **Savi, G[aetano].** [Linum trigynum.] (*In his Flora italiana* . . . II. 45-46, pl. 60. 1822.)
- **Loddiges, Conrad & Sons.** *Linum trigynum.* (*Loddiges' Bot. Cab.* XII. pl. 1193. 1826.)
- **Drapiez, [Auguste].** [Linum trigynum.] (*In his Herbar de l'amateur* . . . I. 53, pl. 1828.)
- **Géel, P. C. van.** [Linum trigynum.] (*In his Sertum botanicum* . . . 2 pp., 1 pl. 1828-32.)
- **[Landreth, David & Cuthbert].** [Linum trigynum.] (*Flor. Mag. Bot. Rep.* 1832, pp. 33-34, 1 pl.)
- **Paxton, Joseph.** *Linum trigynum.* (*Paxton's Mag. Bot.* XI. 51-52, pl. 1844.)

**ROUCHERIA**

- Planchon, J. E.** Observations sur l'Amoreuxia DC. . . Roucheria . . . 1847. — See THOTTEA, p. 183.
- R. calophylla:** **Sagot, P[aul].** (*Ann. Sci. Nat. Bot. ser. 6,* XII. 202-203. 1861.)
- R. Griffithiana:** **Boerlage, J. G.** Sur Roucheria Griffithiana Planch. (*In FEESTBUNDEL van taal- . . . kundige bijdragen aan Dr. P. J. Veth* . . . pp. 91-92, 1 pl. 1894. — *Icon. Bogor.* I. pt. 1, pp. 25-27, pl. 7. 1897.)

**SARCOTHECA**

- Blume, C. L.** (*In his Museum botanicum lugduno-batavum*, I. 241-242. [1849-51].)
- Planchon, J. E.** (*Ann. Sci. Nat. Bot. ser. 4, II.* 262. 1854.)
- Miquel, F. A. W.** [Sarcotheca macrophylla.] (*In his Illustrations de la flore de l'Archipel Indien*, pp. 70-71, 106, pl. 30. 1871.)
- Ridley, H. N.** [Sarcotheca paniculata.] (*Linn. Soc. Trans. Bot.* III. 282. 1888-94.)

**88. HUMIRIACEAE**

- Bentham, George.** Notes on Humiriaceae. (*Hooker's Jour. Bot. & Kew Gard. Misc.* V. 97-104. 1853.)
- Baillon, H[enri].** Humiriaceae. (*Adansonia*, I. 208-210. 1860-61.)
- Urban, Ignatz.** Humiriaceae et Lineae. [1877.] (*In MARTIUS, K. F. P. von & others. Flora brasiliensis* . . . XII. pt. 2, col. 433-472, pl. 92-101. 1872-77.)
- [Humiriaceae.] (*Linnaea*, XLIII. 267-282. 1882.)
- Reiche, K[arl].** Humiriaceae. (*In ENGLER, A[dolf] & PRANTL, K[arl]. Die natürlichen Pflanzenfamilien*, III. pt. 4, pp. 35-37, il. 32. 1896.)

**HUMIRIA (HUMIRIUM)**

- Osaretto, G[iovanni].** [Humirium dentatum.] (*In his Novarum stirpium brasiliensium decas IV.*, pp. 39-40. 1842.)
- Bentham, [George].** [Humirium.] (*Lond. Jour. Bot.* II. 373-375. 1843.) [South American species.]
- Miquel, F. A. W.** [Humirium surinamense.] (*In his Stirpes surinamenses* . . . pp. 86-87, pl. 24. 1850.)

**SACOGLOTTIS (AUBRYA, SACCOGLOTTIS)**

- Baillon, H[enri].** Description d'un nouveau genre de la famille des Humiriaceae. [Aubrya.] (*Adansonia*, II. 262-267. 1861-62.)
- S. amazonica:** **Hemsley, W. B.** Sacoglottis amazonica Mart. (*Hooker's Ic. Plant.* XXVI. pl. 2521. 1899.)
- S. dentata:** **Urban, Ignatz.** — **In TAUBERT, P[aul].** (*Bot. Jahrb.* XV. Beibl. no. 34, pp. 2-3. 1893.)
- S. gabonensis:** **Baillon, H[enri].** Description d'un nouveau genre de la famille des Humiriaceae. [Aubrya gabonensis.] (*Adansonia*, II. 262-267. 1861-62.)
- S. Glaziovii:** **Urban, I[gnatz].** — **In TAUBERT, P[aul].** (*Bot. Jahrb.* XVII. 503-504. 1893.)
- S. uchi:** **Hubor, J[acob].** Noticia sobre o "Uchi" (Sacoglottis Uchi nov. spec.). (*Mus. Para. Bol.* II. 489-495, 1 pl. 1896.)
- VANTANEA (HELLERIA)**
- V. obovata:** **Nees von Esenbeck, C. G. & Martius, C. F. P. von.** [Helleria obovata.] (*Leop.-Carol. Akad. Naturf. Verh.* XII. (IV.), pt. 1, pp. 33-41, pl. 7. 1824.)

- Vantanea parviflora**: Lamarck, [J. B. P. A.]. Sur une nouvelle espèce de Vantane. (*Jour. Hist. Nat.* I. 144-148, pl. 7. 1792.)  
— Kunth, [C. S.]. [*Vantanea guianensis*.] (*Akad. Wiss. Berlin Abh. Phys.* 1832, pp. 53-56, pl. 2. 1834.)

## 89. ERYTHROXYLACEAE

- Candolle, A. P. de. Erythroxyloae. (*In* CANDOLLE, A. P. de & Alphonse de. *Prodromus* . . . I. 573-576. 1824.)  
Reiche, K[arl]. Erythroxyloae. (*In* ENGLER, A[dolf] & PRANTL, K[arl]. *Die natürlichen Pflanzenfamilien*, III. pt. 4, pp. 37-40, il. 33-35; Nachträge, pp. 204-205. 1896-97.)

## ERYTHROXYLUM (SETHIA)

## Taxonomy

- Cavanilles, A. J. Octava dissertatio botanica Erythroxylo et Malpighiam complectens. Parisiis, 1789. (*In* his *Monadelphiae classis dissertationes decem*, pp. 399-414+ [2] pp., pl. 225-242. [1785]-90.)  
Martius, C. F. P. von. Beiträge zur Kenntniss der Gattung Erythroxylo. (*Akad. Wiss. München Abh. Math. Phys. Cl. III.* (1837-43), pp. 281-412, 10 pl. 1843.) — Reprinted: 130+ [2] pp. 10 pl. sq. Q. [München], 1840.

## South America

- Schlechtendal, D. F. L. von. (*Linnaea*, IV. 79-80. 1829.)  
Bentham, [George]. (*Lond. Jour. Bot.* II. 371-373. 1843.)  
Triana, J[osé] & Planchon, J. E. (*Ann. Sci. Nat. Bot. ser. 4*, XVIII. 338-342. 1862.)  
Peyritsch, Johann. Erythroxyloae. [1878.] (*In* MARTIUS, K. F. P. von & others. *Flora brasiliensis* . . . XII. pt. 1, col. 125-180, pl. 23-32. 1858-89.)  
Sagot, P[aul]. (*Ann. Sci. Nat. Bot. ser. 6*, XI. 178-180. [1880-81.]  
Ernst, A[dolf]. [*Erythroxylo*.] (*Univ. Centr. Venezuela Rev. Cientif.* I. 135-136. [1887.]

## Asia

- Burck, W[illiam]. (*Jard. Bot. Buitenzorg Ann.* XI. 190-193, pl. 15-16. 1893.)

## Africa

- Bojer, W[enzel]. (*Soc. Hist. Nat. Maurice Rap.* XI. 38-41. 1841. — *Ann. Sci. Nat. Bot. ser. 2*, XVIII. 184-186. 1842.)  
Baker, J. G. (*Linn. Soc. Jour. Bot.* XX. 109-110; XXI. 327; XXII. 455-456; XXV. 301-302. 1884-90.) [Species of Madagascar.]  
Baillon, H[enri]. [1886.] (*Soc. Linn. Paris Bull.* I. 599-600, 604-606. 1889.) [Species of Madagascar.]

## Morphology and Physiology

- Burck, W[illiam]. Over de eigenaardige heterostylie der bloemen van Erythroxylo. (*Nederl. Kruydkt. Arch.* ser. 2, VI. 254-264, 2 pl. 1893.)  
Heim, Frédéric. L'ovule de l'Erythroxylo Coca. [1894.] (*Soc. Linn. Paris Bull.* II. 1121-1122. 1898.)

## Enumeration of Species

- E. acuminatum**: Arnott, G. A. Walker. [*Sethia acuminata*.] (*Leop.-Carol. Akad. Naturf. Verh.* XVIII. (X.), pt. 1, pp. 324-325. 1836.)  
**E. anguifugum**: Martius, K. F. P. von. (*Flora*, XXI. pt. 2, Beibl. p. 84. 1838.)  
**E. australe**: Mueller, Ferdinand, Baron von. (*Philos. Inst. Victoria Trans.* III. (1858), pp. 22-23. 1859.)  
**E. Bangii**: Rusby, H. H. (*Torr. Bot. Club Mem.* III. no. 3, p. 11; VI. 2. 1893-99.)  
**E. coca**: Unanue, J. H. Disertacion sobre el aspecto, cultivo, comercio y virtudes de la famosa planta del Peru nombrada Coca, publicada en el Mercurio peruano num. 372. 45 pp. pref. 1 pl. Q. Lima, 1794.†  
— Hooker, [Sir] W. J. Erythroxylo Coca; or, Coca-shrub of Peru. (*Hooker Comp. Bot. Mag.* II. 25-26, pl. 21. 1836.)  
— B. The Coca plant. (*Gard.* IX. 445, il. 1876.)  
— André, Éd[ouard]. Le Coca. (*Rev. Hort.* 1884, pp. 164-165.)  
— Rusby, H. H. The lateral lines in the leaf of Erythroxylo Coca. (*Torr. Bot. Club Bull.* XIV. 125. 1887.)  
— Courchet, [Lucien]. (*Ann. Sci. Nat. Bot. ser. 7*, VII. 373, pl. 17. 1888.) [Physiological.]

- Erythroxylo coca**: Burck, W[illiam]. Opmerkingen over de onder den naam van Erythroxylo Coca in Nederlandsch Indie gecultiveerde gewassen. (*Teysmannia*, I. 385-398, 449-464, 3 pl. 1890.)

- Morris, D[aniel]. On the characteristics of plants included under Erythroxylo Coca Lam. (*Linn. Soc. Jour. Bot.* XXV. 381-384, il. 1890.)

- Hooker, [Sir] J. D. Erythroxylo Coca. (*Bot. Mag.* CXX. pl. 7334. 1894.)

- Raciborski, M[aryjan]. (*Jard. Bot. Buitenzorg Ann.* XVII. pt. 1, pp. 27-28, il. 15. 1900.) [Morphological.]

- Busby, H. H. The botanical origin of Coca leaves. (*Amer. Drugg. Circ. Chem. Gaz.* XLIV. 220-223, 16 il. 1900.)

- E. cuneatum**: Teysmann, J. E. & Binnsdijk, S[imon]. [*Erythroxylo retusum*.] (*Natuurk. Tijdschr. Ned. Indië*, XXIX. 254. 1867.)

- E. deciduum**: Taubert, P[aul]. [*Erythroxylo goyazensis*.] (*Bot. Jahrb.* XXI. 440. 1896.)

- Ohodat, R[obert] & others. [*Erythroxylo Hasslerianum*.] (*Herb. Boissier Bull.* VI. apx. 1, p. 15. 1898.)

- E. emarginatum**: Sonder, Wilhelm. [*Erythroxylo cafrum*.] (*Linnaea*, XXIII. 22-23. 1850.)

- Engler, A[dolf]. [*Erythroxylo Fischeri* var. *Heckmanniana*.] (*Bot. Jahrb.* XXVIII. pt. 4, p. 413. 1900.)

- E. floribundum**: Ernst, A[dolf]. [*Erythroxylo laurinum*.] (*Flora*, LVII. 209. 1874.)

- Moore, S. Le M. [*Erythroxylo durum*.] (*Linn. Soc. Trans. Bot.* IV. 322. 1894-96.)

- E. Kunthianum**: Kurz, Sulpiz. (*As. Soc. Bengal Jour.* XII. pt. 2, p. 294. 1872.)

- E. latifolium**: Boerlage, J. G. & Koorders, S. H. Erythroxylo latifolium Burck var. longipetiolatum Boerl. et Koord. (*Icon. Bogor.* I. pt. 1, pp. 23-24, pl. 6. 1897.)

- E. ligustrinum**: Delessert, Benj[amin]. (*In* his *Icones selectae* . . . III. 17-18, pl. 28. 1837.)

- E. lucidum**: Ramirez, José. Una especie nueva de Erythroxylo y un dato morfológico de sus hojas. [*Erythroxylo ellipticum*.] (*Inst. Méd. México Anal.* III. 36-39, pl. 1. 1897.)

- Smith, J. D. [*Erythroxylo costaricense*.] (*Bot. Gaz.* XXIII. 240. 1897.)

- Villada, M. M. El Erythroxylo ellipticum, J. Ram.; informe acerca de esta nueva especie. [1898.] (*Naturaleza*, ser. 2, III. 53-55, pl. 4.)

- E. macrochaetum**: Miquel, F. A. W. (*Linnaea*, XXII. 798-799. 1849.)

- E. monogynum**: Clarke, [C. B.] & Stapf, [Otto]. (*Kew Bull. Misc. Inform.* 1894, p. 201.)

- E. novogranatense**: Regel, E[duard] von. Erythroxylo mexicanum H. B. K. (*Gartenfl.* XVIII. 132-133, pl. 615. 1869.)

- Hieronymus, G[eorg]. (*Bot. Jahrb.* XX. Beibl. no. 49, p. 35. 1895.)

- E. panamense**: Turczaninow, Nicolai. (*Soc. Nat. Moscou Bull.* XXXVI. pt. 1, p. 581. 1863.)

- E. pauciflorum**: Rusby, H. H. (*Torr. Bot. Club Mem.* VI. 13. 1896-99.)

- E. Pelleterianum**: Moore, S. Le M. [*Erythroxylo praecox*.] (*Linn. Soc. Trans. Bot.* IV. 321-322. 1894-96.)

- E. pulchrum**: Saldanha da Gama, José de. [*Erythroxylo utile*.] (*Ann. Sci. Nat. Bot. ser. 5*, XIX. 212-213. 1874.)

- Johannson, G. (*In* his Beiträge zur Pharmacognosie einiger . . . Rinden, pp. 39-42. 1891.)

- E. squamatum**: Vahl, M[artin]. (*In* his *Symbolae botanicae* . . . III. 60, pl. 63. 1794.)

- E. subracemosum**: Turczaninow, Nicolai. (*Soc. Nat. Moscou Bull.* XXXI. pt. 1, p. 390. 1858.)

- E. subtundum**: Gardner, [George]. (*Lond. Jour. Bot.* I. 167-168. 1842.)

- E. surinamense**: Miquel, F. A. W. (*Tijdschr. Natuurk. Geschied. Phys.* X. 86-87. 1843.)

Does not belong to the Erythroxyloae.

## 90. ZYGOPHYLLACEAE

- Candolle, A. P. de. Zygoxyloae. (*In* CANDOLLE, A. P. de & Alphonse de. *Prodromus* . . . I. 703-708. 1824.)

- Fischer, F. E. L. von.** *Zygophyllaceae.* 14 pp. O. [Petro-  
poli, 1833.]
- Miquel, F. A. W.** *Zygophylleae* Juss. (In LEHMANN,  
Christian. *Plantae Preissianae* . . . I. 164–165. 1844–45.)
- Maximowicz, K. J.** (In his *Enumeratio plantarum hucusque*  
in Mongolia . . . pp. 120–129, pl. 12, 14. 1859.)
- Engler, Adolf.** Ueber die geographische Verbreitung der  
*Zygophyllaceen* im Verhältniss zu ihrer systematischen  
Gliederung. 36 pp. map. (*Akad. Wiss. Berlin Abh. Phys.*  
1896, pt. 2.) — Reprinted: 36 pp. map. sq. Q. Berlin, 1896.  
— *Zygophyllaceae.* (In ENGLER, A[dolf] & PRANTL, K[arl].  
Die natürlichen Pflanzenfamilien, III. pt. 4, pp. 74–93,  
353–357, il. 49–59, 189; Nachträge, p. 207. 1896–97.)
- Lubbock, John.** (*Linn. Soc. Jour. Bot.* XXXIII. 211–212, il.  
1896.) [Morphological.]

## BALANITES

- Brunner, Samuel.** (*Flora*, XXIII. pt. 1, Beibl. p. 22. 1840.)
- B. aegyptiaca: Welwitsch, F[riedrich].** (In his *Apontamen-*  
*tos phyto-geographicos* . . . p. 585. 1858.)
- **Loret, Victor.** (*Soc. Bot. Lyon Ann.* XV. 47–48. 1868.)  
[Historical.]
- **Haynald, Ludwig.** (In his *Plantes qui fournissent les*  
*gommés* . . . pl. [3]. 1894.)
- B. Roxburghii: Planchon, J. E.** (*Ann. Sci. Nat. Bot.*  
ser. 4, II. 258. 1854.)

## BULNESIA (GONOPTERA)

- Grisebach, A. H. R.** (*Ges. Wiss. Goettingen Abh.* XIX. Phys.  
Cl. pp. 105–107. 1874.)
- B. chilensis: Turczaninow, Nicolai.** [*Gonoptera chilensis.*]  
(*Soc. Nat. Moscou Bull.* XX. pt. 1, pp. 150–151. 1847.)
- B. macrocarpa: Philippi, R. A.** (*Univ. Chile Anal.*  
XXXVI.–[XXXVII.] 167. 1870.)
- B. Sarmentii: Grisebach, A. H. R.** (*Ges. Wiss. Goet-*  
*tingen Abh.* XXIV. Phys. Cl. pp. 75–76. 1879.)

## CHITONIA

- Zuccarini, J. G.** [*Chitonia mexicana.*] (*Akad. Wiss. München*  
*Abh. Math. Phys. Cl. I.* (1829–30), pp. 355–358, pl. 17.  
1832. — *Flora*, XII. pt. 2, Beibl. pp. 72–73. 1832.)

## DEMATOPHYLLUM

- Grisebach, A. H. R.** [*Dematophyllum salsoloides.*] (*Ges.*  
*Wiss. Goettingen Abh.* XXIV. Phys. Cl. pp. 74–75. 1879.)
- Harms, H[ermann].** (In ENGLER, A[dolf] & PRANTL, K[arl].  
Die natürlichen Pflanzenfamilien . . . Nachträge, p. 334.  
1897.)

## FAGONIA

- Fisch, Ernst.** (*Bibl. Bot.* IX. pt. 48, pp. 49–51, pl. 6. 1899.)  
[Ecological.]
- Schweinfurth, G[eorg].** (*Herb. Boissier Bull.* VII. apx. 2, pp.  
272–277. 1899.) [Species of western Asia.]
- F. Bischarorum: Schweinfurth, G[eorg].** (*Herb. Bois-*  
*sier Bull.* VII. apx. 2, p. 276. 1899.)
- F. cretica: [Zorn, Johannes].** (In his *Auswahl schöner*  
. . . *Gewächse*, [II.] 39, pl. 97. 1795.)
- **Arnott, G. A. Walker.** [*Fagonia mysorensis.*] (*Leop-*  
*Carol. Akad. Naturf. Verh.* XVIII. (X.), pt. 1, p. 327. 1836.)
- **Bornmüller, Joseph.** [*Fagonia grandiflora* var. *sparse-*  
*glandulosa.*] (*Zool.-Bot. Ges. Wien Verh.* XLVIII. 569.  
1898.)
- F. nummularifolia: Baker, [J. G.].** (*Kew Bull. Misc.*  
*Inform.* 1895, p. 181.)

## GUAJACUM

- Medikus, F. C.** (In his *Theodora speciosa* . . . pp. 26–40.  
1786.)
- Gray, A[sa].** (*Amer. Acad. Proc.* XXII. 306. 1897.) [Mor-  
phological.]
- Galletley, A.** (*Edinb. Bot. Soc. Trans.* XVII. 383–385.  
1899.) [Structure of wood.]
- Eric, Allan.** The Guaiacum and Cinnamon trees in Jamaica.  
(*Pharm. Jour.* ser. 3, XXIII. (1892–93), pp. 47–48. 1893.)
- G. arboreum: Triana, [José] & Planchon, J. E.** (*Ann. Sci.*  
*Nat. Bot.* ser. 5, XV. 361–362. 1872.)
- G. Coulteri: Gray, A[sa].** (*Amer. Acad. Mem.* new ser.  
V. 312. 1856.)
- **Watson, S[ereno].** (*Amer. Acad. Proc.* XXIV. 43. 1899.)

- Guaiacum officinale: Tausch, I. F.** [*Guaiacum jamaic-*  
*ense.*] (*Flora*, XII. pt. 1, pp. 65–66. 1839.)
- **Lindley, John.** *Guaiacum officinale.* (*Bot. Reg.* XXV. 9,  
pl. 1839.)
- **Hadelich, W.** Ueber die Bestandtheile des Guajakharzes.  
(*Zeitschr. Gesammt. Naturw.* XIX. 424–447, il. 1862.)
- G. sanctum: Ortega, C. G.** [*Guaiacum verticale.*] (In  
his *Novarum aut rariorum plantarum Horti* . . . *matriten-*  
*sis* . . . *decades*, p. 93. [1797]–1800.)

## KELLERONIA

- Schinz, H[ans].** [*Kelleronia splendens.*] (*Herb. Boissier*  
*Bull.* III. 400–401, pl. 9. 1895.)
- Baker, E. G.** [*Kelleronia Gilletii.*] (*Jour. Bot.* XXXVI. 6.  
1898.)

## LARREA (COVILLEA)

- Oavannes, A. J.** (*Anal. Hist. Nat. Madrid*, II. 119–124, pl.  
18–19. 1800. — Also in his *Icones et descriptiones* . . . VI.  
39–41, pl. 559–560. 1801.)
- Ball, John.** (*Linn. Soc. Jour. Bot.* XXVII. 479–480. 1891.)  
[Patagonian species.]
- Arcangeli, G[iovanni].** Sopra alcune piante della Repubblica  
Argentina. (*Soc. Bot. Ital. Bull.* 1894, pp. 39–40.)
- L. Ameghinoi: Spegazzini, Carlo.** (*Rev. Facult. Agron.*  
*Veter. La Plata*, III. 499–500. 1897.)
- L. cuneifolia: Arcangeli, G[iovanni].** Sulla *Larrea cunei-*  
*folia* e sulle piante bussola. (*Soc. Bot. Ital. Bull.* 1893, pp.  
46–48.)
- L. glutinosa: Engelmann, Georg.** (In WISLIZENUS, A.  
*Memoir of a tour to northern Mexico* . . . pp. 93–94, 115.  
1848.)
- L. mexicana: Torrey, John.** (In EMORY, W. H. *Notes*  
of a military reconnoissance from Fort Leavenworth in  
Missouri to San Diego in California . . . p. 137, pl. 3. 1848.  
— Issue 2, p. 138, pl. 3. 1848. — Issue 3, p. 183, pl. 3. 1848.)
- **Kellogg, A[lbert].** *Larrea mexicana* (Moricand), Mexican  
Creosote shrub. (*Hesperian*, IX. no. 6, p. 654. 1863.)
- **Coville, F. V.** [*Larrea tridentata.*] (*Contrib. United*  
*States Nat. Herb.* IV. 75–76. 1893.)
- **Wilson, J. H.** The leaves and stipules of *Larrea mexicana*  
Moric. (*Edinb. Bot. Soc. Trans.* XIX. 185–190. 1893.)  
[Morphological.]
- **Vail, A. M.** Notes on Covillea and Fagonia. (*Torr. Bot.*  
*Club Bull.* XXVI. 301–302. 1899.) [Covillea tridentata.]

## NEOLÜDERITZIA

- Schinz, H. [R.].** (*Herb. Boissier Bull.* II. 190–192, pl. 2.  
1894.)

## NITRARIA (PEGANUM spec.)

- Jaubert, [H. F.] comte de & Spach, Eduard.** *Conspectus*  
*generis Nitraria.* (*Ann. Sci. Nat. Bot.* ser. 3, XIII. 21–24.  
1850.)
- Payer, [J. B.].** Famille des Nitrariées . . . 1851. — See MO-  
RACEAE. MORPHOLOGY, p. 145.
- N. Schoberi: Linné, Carl von.** *Nitraria planta obscura*  
*explicata.* (*Acad. Sci. Petrop. Comm. Nov.* VII. (1758–59),  
pp. 315–320, pl. 10. 1761.)
- **Andrews, Henry.** *Nitraria Schoberi.* [1808.] (*Andrews*  
*Bot. Rep.* VIII. pl. 529.)
- **Loddiges, Conrad & Sons.** *Nitraria Schoberi.* (*Loddiges'*  
*Bot. Cab.* XIV. pl. 1395. 1828.)
- **Trautvetter, E. R. von.** [*Nitraria Schoberi* var. *polygama.*]  
(*Hort. Petrop. Act.* I. 25. 1871–72.)
- N. sphaerocarpa: Maximowicz, C. J.** (*Acad. Sci. St.*  
*Petersb. Bull.* XXIX. 74. 1884. — *Acad. Sci. St. Petersb.*  
*Mé. Biol.* XI. 657. 1883.)
- N. retusa: Vahl, M[artin].** [*Peganum retusum.*] (In his  
*Symbolae botanicae* . . . III. 63. 1794.)
- **Fisch, Ernst.** (*Bibl. Bot.* IX. pt. 48, pp. 41–42, pl. 5.  
1899.) [Ecological.]

## PEGANUM (MALACOCARPUS)

- Fischer, F. E. L. & Meyer, C. A.** [*Malacocarpus crithmi-*  
*folius.*] (In their *Index seminum* . . . Hortus petropolitani-  
nus . . . IX. 78–79. 1843. — *Linnaea*, XVIII. 188. 1844.)

## PLECTROCARPA

- Hooker, [Sir] W. J. & Arnott, G. A. Walker.** [*Plectrocarpa*  
*tetracantha.*] (*Bot. Misc.* III. 166–167. 1833.)



- PORLIERIA** (*GUAIACUM* spec.)  
**P. angustifolia:** Engelmann, Georg. [Guaiacum angustifolium.] (*In WISLIZENUS, A. Memoir of a tour to northern Mexico* . . . p. 113. 1848.)  
 — Gray, Asa. [Porliera angustifolia.] (*In his Plantae Wrightianae* . . . I. 28. 1852.)  
 — Sargent, C. S. [Porliera angustifolia.] (*Gard. & For.* II. 351. 1889.)  
**P. arida:** Rusby, H. H. [Porliera arida.] (*Torr. Bot. Club Mem.* VI. 15. 1896-99.)  
**P. hygrometrica:** Fée, A. [L. A.] Notice sur les plantes dites sommeillantes, et en particulier sur le Porliera hygrometrica R. et Pav. (*Soc. Bot. France Bull.* V. 451-469. 1858.)  
 — Paoletti, Giulio. Nota preliminare sui movimenti delle foglie nella Porliera hygrometrica Ruiz et Pavon. (*Malpighia*, IV. 34-40. 1890.) — Reprinted from: "Istit. Bot. Padova, 1890."  
 — Paoletti, Giulio. Sui movimenti delle foglie nella Porliera hygrometrica Ruiz et Pavon. (*Nuov. Giorn. Bot. Ital.* XXIV. 65-91, pl. 2-6. 1892.)
- SERICODES**  
 Gray, Asa. [SerICODES Greggii.] (*In his Plantae Wrightianae* . . . I. 28-29. 1852.)
- TRIBULUS**  
 [Schlechtenda], [D. F. L. von]. [Tribulus cistoides.] (*Bot. Zeit.* IX. 841-844. 1851.)  
 Franchet, A[drien]. [Tribulus Revoili.] (*In his Sertum somalense*, pp. 22-23. [1882].)
- VISCAINOA**  
 Curran, M. K. Viscainoa geniculata. (*California Acad. Sci. Proc.* ser. 2, I. (1888), pp. 228, 362. 1889.)  
 Brandegee, T. S. [Viscainoa geniculata.] (*California Acad. Sci. Proc.* ser. 2, II. (1889), p. 137. 1890.)
- ZYGOPHYLLUM** (*ROEPERA, SARCOZYGIUM*)  
 Forstål, Pehr. (*In his Icones rerum naturalium* . . . p. 6, pl. 11-12. 1776.)  
 Chamisso, Adalbert von. (*Linnaea*, V. 44-50. 1830.)  
 Bunge, Alexander von. Ueber eine neue Gattung aus der Familie der Zygophyllaceae. [Sarcozygium.] (*Linnaea*, XVII. 1-9, 1 pl. 1843.)  
 Bunge, Al[exander] von]. (*Naturf. Ver. Riga Arbeit.* I. pt. 2, pp. 198-203. 1847.) [Species of central Asia.]  
 [Schlechtenda], [D. F. L. von]. (*Bot. Zeit.* IX. 857-858. 1851.) [African species.]  
 Bunge, Alexander von. [Sarcozygium.] (*Acad. Sci. St. Pétersb. Mém. Sav. Étr.* VII. 235. 1854.)  
 Engler, A[dolf]. [Zygophyllum Robecchii, Z. Hildebrandtii.] (*Istit. Bot. Roma Ann.* VII. (1897-98), pp. 14-15. 1898.)  
 Fisch, Ernst. (*Bibl. Bot.* IX. pt. 48, pp. 43-48, pl. 5. 1899.) [Ecological.]  
**Z. album:** Linné, Carl von, jr. Decas prima [et secunda] plantarum rariorum Horti upsaliensis, sistens descriptiones & figuras plantarum minus cognitarum.. [6]-40 pp. 20 pl. F. Stockholmiae, 1762-63.  
 Zygophyllum album (p. 11, pl. 6).  
 — Bohlfs, Gerhard. (*In his Drei Monate in der libyschen Wüste* . . . p. 71, pl. 7. 1875.)  
**Z. apiculatum:** Turczaninow, Nicolai. [Zygophyllum terminale.] (*Soc. Nat. Moscou Bull.* XXXI. pt. 1, p. 437. 1858.)  
**Z. atriplicoides:** Fischer, F. E. L. & Meyer, C. A. (*In their Index seminum* . . . Hortus . . . petropolitanus . . . offert . . . [I.] 41-42. 1835.)  
**Z. densiflorum:** Schinz, H[ans]. (*Bot. Ver. Brandenb. Verh.* XXXI. Abh. p. 181. 1890.)  
**Z. eurypterum:** Boissier, E[dmond] & Buhse, F[edor]. (*Soc. Nat. Moscou Nouv. Mém.* XII. 49-50. 1860.)  
 — Buhse, F[edor]. (*Naturf. Ver. Riga Arbeit.* new ser. VIII. 55, pl. 1. 1899.)  
**Z. flexuosum:** Jacquin, N. J. Baron von. [Zygophyllum retrofractum.] (*In his Plantarum rariorum Horti* . . . schoenbrunnensis . . . icones, III. 56, pl. 354. 1798.)  
**Z. foetidum:** Schrader, H. A. (*In his Sertum hannoveranum* . . . p. 17, pl. 9. 1795-98.)  
 — Curtis, William. Zygophyllum insuave. (*Bot. Mag.* XI. pl. 372. 1797.)

- Zygophyllum fruticosum:** Delessert, Benj[amin]. [*Ropera fabagifolia.*] (*In his Icones selectae* . . . III. 25, pl. 42. 1837.)  
 — Moore, S. Le M. [Zygophyllum fruticosum var.] (*Linn. Soc. Jour. Bot.* XXXIV. 182. 1899.)  
**Z. fulvum:** Sims, John. Zygophyllum sessilifolium a. (*Bot. Mag.* XLVII. pl. 2184. 1820.)  
 — Hoffmannsegg, J. C. von. (*In his Verzeichniss der Pflanzenkulturen* . . . pp. 121, 200. 1824.)  
 — Gœel, P. C. van. [Zygophyllum sessilifolium.] (*In his Sertum botanicum* . . . 2 pp., 1 pl. 1828-32.)  
**Z. Marlothii:** Engler, A[dolf]. (*Bot. Jahrb.* X. 32-33, pl. 4. 1889.)  
**Z. orbiculatum:** Welwitsch, F[riedrich]. (*Linn. Soc. Trans.* XXVII. 19-20. 1871.)  
**Z. Retama:** Hooker, [Sir] W. J. & Arnott, G. A. Walker. (*Bot. Misc.* III. 166. 1833.)  
**Z. sessilifolium:** Schrank, F[ranz] von Paula von. (*Syll. Plant. Nov. Regensb.* I. 52-53. 1824.)  
**Z. teretifolium:** Schlechter, R[udolf]. (*Bot. Jahrb.* XXVII. 159. 1900.)  
**Z. xanthoxylum:** Ruprecht, F. J. [Sarcozygium xanthoxylum var. kashgaricum.] (*Acad. Sci. St. Pétersb. Mém.* ser. 7, XIV. no. 4, (1869), p. 42. 1870.)

## 91. CNEORACEAE

- Engler, A[dolf]. Cneoraceae. (*In ENGLER, A[dolf] & PRANTL, K[arl]. Die natürlichen Pflanzenfamilien* . . . III. pt. 4, pp. 93-94, il. 60; Nachträge II., p. 34. 1896-1900.)  
 Tieghem, Ph[ilippe] van. Sur les Cnéoracées. (*Mus. Hist. Nat. Paris Bull.* IV. 241-244. 1898.)

## CNEORUM

- Ventenat, E. P. [Cneorum pulverulentum.] (*In his Description des plantes nouvelles* . . . jardin de J. M. Cels, f. 77, pl. 77. 1800.)  
 Webb, P. B. On the position to be assigned to the genus Cneorum in the natural series. (*Lond. Jour. Bot.* I. 254-258. 1842.)

## 92. RUTACEAE

## Taxonomy

- Corréa de Serra, [J. F.]. Observations sur la famille des Orangers et sur les limites qui la circonscrivent. (*Mus. Hist. Nat. Paris Ann.* VI. 376-387. 1805.)  
 Mirbel, [C. F. B. de]. Notes pour servir à l'histoire naturelle de la famille des Orangers de M. A. L. de Jussieu. (*Soc. Philom. Bull.* [ser. 2], III. 377-383. 1812-[13].)  
 Candolle, [A. P.] de. Mémoire sur la tribu des Cuspariées. (*Mus. Hist. Nat. Paris Mém.* IX. 139-154, pl. 8-10. 1822.)  
 Nees von Esenbeck, C. G. & Martius, C. F. P. von. (*Leop.-Carol. Akad. Naturf. Verh.* XI. (III.), pp. 179-185; pt. 2, pp. 713-717. 1823.)  
 Bartling, F. G. & Wendland, H. L. Diosmeae descriptae et illustratae. 9+214 pp. 2 pl. D. Göttingen, 1824. (*In their Beiträge zur Botanik*, I.)  
 Candolle, A. P. de. Aurantiaceae. (*In CANDOLLE, A. P. de & Alphonse de. Prodrum* . . . I. 535-540. 1824.)  
 — Rutaceae. (*In CANDOLLE, A. P. de & Alphonse de. Prodrum* . . . I. 709-732. 1824.)  
 Jussieu, A. [L.] de. Mémoire sur le groupe des Rutacées. (*Mus. Hist. Nat. Paris Mém.* XII. 384-542, pl. 14-29. 1825.) — Reprinted under the title: Mémoires sur les Rutacées; ou, Considérations sur ce groupe de plantes, suivies de l'exposition des genres qui le composent. 160 pp. 16 pl. Q. Paris, 1825.  
 Desfontaines, [Réné]. Rapport sur un mémoire d'Adrien de Jussieu ayant pour objet la famille des Rutacées. (*Ann. Sci. Nat.* VII. 419-428. 1826.)  
 Chamisso, Adal[bert] von]. (*Linnaea*, V. 43-59. 1830.)  
 Schott, H. [W.]. Rutaceae, fragmenta botanica. 14 pp. 7 pl. F<sup>a</sup>. Vindobonae, 1834.)  
 Bartling, [F. G.]. Descriptiones Diosmearum capensium novarum vel nondum rite cognitarum. (*Linnaea*, XVII. 353-382, pl. 11. 1843.) — Separate.  
 Colla, [Luigi]. Observations sur la famille des Rutacées, sur le genre Correa et formation du nouveau genre Antommarchia. (*Acad. Sci. Torino Mem.* ser. 2, V. 473-503, 2 pl. 1843.) — Reprinted: 31 pp. 2 pl. sq. Q. [Turin, 1843.]

- Grisebach, A. H. R.** (*Ges. Wiss. Goettingen Abh.* IX. (1860), Phys. Cl. pp. 38–42. 1861.)
- Baillon, H[enri].** Observations sur les Rutacées. (*Adansonia*, X. 299–333. 1871–73.)
- Goese, Edmund.** Ein Beitrag zur Kenntniss der Orangengewächse. 32 pp. O. Hamburg, 1874.
- Engler, Adolf.** Studien über die Verwandtschaftsverhältnisse der Rutaceae, Simarubaceae und Burseraceae nebst Beiträgen zur Anatomie und Systematik dieser Familien. (*Naturf. Ges. Halle Abh.* XIII. 109–153, il., pl. 12–13. 1877.)  
— Ueber die geographische Verbreitung der Rutaceen im Verhältniss zu ihrer systematischen Gliederung. 27 pp. 3 pl. (*Akad. Wiss. Berlin Abh. Phys.* 1896, pt. 1.) — Reprinted: 27 pp. 3 pl. sq. Q. Berlin, 1896.  
— Rutaceae. (*In* ENGLER, A[dolf] & PRANTL, K[arl]. Die natürlichen Pflanzenfamilien . . . III. pt. 4, pp. 95–201, 357, il. 61–117; Nachträge, p. 208; Nachträge II., pp. 34–35. 1896–1900.)
- South America
- Saint-Hilaire, Auguste] de & Tulasne, L. R.** (*Ann. Sci. Nat. Bot.* ser. 2, XVII. 138–141. 1842.)
- Triana, José] & Planchon, J. E.** (*Ann. Sci. Nat. Bot.* ser. 5, XIV. 304–325; XV. 352. 1872.)
- Engler, Adolf.** Rutaceae, Simarubaceae, Burseraceae. [1874.] (*In* MARTIUS, K. F. P. von & others. Flora brasiliensis . . . XII. pt. 2, col. 77–294, pl. 14–61. 1872–77.)
- Sagot, P[aul].** (*Ann. Sci. Nat. Bot.* ser. 6, XII. 207–210. 1881.)
- Urban, Ignatz.** (*Bot. Jahrb.* XXI. 551–614. 1896.)
- Asia
- Spanoghe, J. B.** [Aurantiaceae.] (*Linnaea*, XV. 177–178. 1841.) [Malayan species.]
- Hasakari, J. K.** [Xanthoxyleae.] (*Flora*, XXVII. pt. 2, pp. 615–616. 1844.) [Malayan species.]
- Oliver, Daniel.** The natural order Aurantiaceae, with a synopsis of the Indian species. (*Linn. Soc. Jour. Bot.* V. suppl. pp. 1–44. 1861.) — Reprinted: 44 pp. O. n. t-p. [London, 1861.]
- Miquel, F. A. W.** Aurantiaceae novae. (*Ann. Mus. Bot. Lugd.-Bat.* I. 211. 1863–64.) [Malayan species.]  
— Rutacearum quarundam illustratio. (*Ann. Mus. Bot. Lugd.-Bat.* III. 242–246, pl. 6. 1867.)
- Drake del Castillo, [Emmanuel].** (*Jour. Bot. Paris*, VI. 273–278. [1892.]) [Species of southern Asia.]
- King, George.** (*As. Soc. Bengal Jour.* LXII. pt. 2, pp. 205–226. 1893.) [Species of southern Asia.]
- Africa
- Chamisso, Adal[bert von].** [Diosmeae.] (*Linnaea*, V. 51–56. 1830.)
- Schlechtendal, D. F. L. von.** [Diosmeae.] (*Linnaea*, VI. 196–208. 1831.)
- Engler, A[dolf].** Rutaceae africanae. — *In* his Beiträge zur Flora von Afrika. (*Bot. Jahrb.* XXIII. 146–154. 1897.)
- Australasia and Pacific Islands
- Bartling, F. T.** Diosmeae A. Juss. (*In* LEHMANN, Christian. Plantae Preissianae . . . I. 165–174; II. 226–228. 1844–47.)
- Müller, Ferdinand, Baron von].** [Diosmeae.] (*Hooker's Jour. Bot. & Kew Gard. Misc.* VIII. 34–39. 1856.) [Australian species.]
- Mann, H[orace].** Revision of the Rutaceae of the Hawaiian Islands. (*Boston Soc. Nat. Hist. Proc.* X. 312–319. 1866.)
- Stirling, James.** Notes on the Rutaceae of the Australian Alps. (*Linn. Soc. N. S. Wales Proc.* ser. 2, I. (1886), pp. 1052–1058. 1887.)
- Morphology
- Saint-Hilaire, Auguste de.** (*Mus. Hist. Nat. Paris Mém.* X. 145–160. 1823.)  
— Observations sur la famille des Rutacées, pour faire suite au premier mémoire sur le gynobase. (*Mus. Hist. Nat. Paris Mém.* X. 378–397. 1823.)
- Baillon, H[enri].** De la famille des Aurantiacées. (Thèse.) 59 pp. sq. Q. Paris, 1856.
- Martinet, J. B.** Sur les organes glanduleux des Rutacées. (*Soc. Bot. France Bull.* XVIII. 143–144. 1871.)
- Urban, Ignatz].** Zur Biologie und Morphologie der Rutaceen. (*Bot. Gart. Mus. Berlin Jahrb.* II. 366–404, pl. 13. 1883.)
- Urban, Ignatz].** Ueber die morphologische Bedeutung der Stacheln bei den Aurantiaceen. (*Deutsch. Bot. Ges. Ber.* I. 313–319, pl. 8. 1883.)
- Blenk, P[aul].** (*Flora*, LXVII. 275–283. 1884.)
- Leblais, A.** (*Ann. Sci. Nat. Bot.* ser. 7, VI. 265–272, pl. 8. 1887.)
- Pennig, O[tto].** Studi botanici sugli Agrumi e sulle piante affini. [Aurantiaceae.] 6+590 pp. Q. Roma, 1887. — Atlas. [58] ff. 58 pl. F<sup>4</sup>. Roma, 1887.
- Tieghem, P[hilippe] van & Douillot, H.** (*Ann. Sci. Nat. Bot.* ser. 7, VIII. 161–163, pl. 11. 1888.)
- Haberlandt, G[ottlieb].** Über den Entleerungsapparat der inneren Drüsen einiger Rutaceen. (*Akad. Wiss. Wien Sitzber.* CVII. pt. 1, pp. 1221–1246, 2 pl. 1898.)
- Physiology
- Lauterer, Joseph.** Chemical affinities between Rutaceae and Umbelliferae. (*Roy. Soc. Queensland Proc.* XII. 72–73. 1897.)
- ACMADENIA (DIOSMA spec.)
- Lamarck, J. B.** [Diosma tetragona.] (*In* THUNBERG, C. P. Voyages . . . au Japon . . . II. 478, pl. 5. 1796.)
- ACRADENIA
- Kippist, Richard.** On Acradenia, a new genus of Diosmeae. [Acradenia Frankliniae.] [1854.] (*Linn. Soc. Trans.* XXI. 207–209, pl. 22. 1855.)
- Mueller, Ferd[inand, Baron von].** Views on the affinity of Acradenia. (*Roy. Soc. Tasmania Proc.* 1867, pp. 7–8. 1868.)
- ACRONYCHIA (CYMINOSMA, GELA, HUONIA, JAMBOLIFERA; CLAUSENA spec., EVODIA spec., VEPRIS spec.)
- Gray, Asa.** (*In* his United States exploring expedition during the years 1838–42 . . . Botany. Phanerogamia, I. 333–339, pl. 32–34. 1864.)
- A. Andrewsii: Baker, E. G.** (*In* ANDREWS, C. W. A monograph of Christmas Island . . . p. 174. 1900.)
- A. Endlicheri: Endlicher, Stephan.** [Vepris simplicifolia.] (*In* his Prodrum florae norfolkicae . . . pp. 89–90. 1833.)
- A. laevis: Hooker, [Sir] W. J.** Cyminosma oblongifolia. (*Bot. Mag.* LXI. pl. 3322. 1834.)  
— **Montrouzier, [Xavier].** [Huonia laevis.] (*Acad. Sci. Lyon Mém. Sect. Sci.* ser. 2, X. 185–186. 1860.)
- A. laurifolia: Vahl, M[artin].** [Jambolifera pedunculata.] (*In* his Symbolae botanicae . . . III. 52–53, pl. 61. 1794.)  
— **Blume, C. L.** (*In* his Catalogus van eenige . . . gewassen . . . Buitenzorg, pp. 27, 63. 1823.)  
— **Loddiges, Conrad & Sons.** Gela lanceolata. (*Loddiges' Bot. Cab. X.* pl. 938. 1824.)  
— **Lindley, John.** [Cyminosma pedunculata.] (*Hort. Soc. Lond. Trans.* VI. 69–70. 1826.)  
— **Link, H. F. & Otto, F[riedrich].** [Cyminosma pedunculata.] (*In* their Icones plantarum rariorum Horti . . . berlinensis . . . pp. 83–84, pl. 42. 1828–[31].)  
— **Dalzell, [N. A.].** [Clausena simplicifolia.] (*Hooker's Jour. Bot. & Kew Gard. Misc.* III. 180. 1851.)
- A. lobocarpa: Mueller, Ferd[inand, Baron von].** (*Jour. Bot.* XXX. 17. 1892.)
- A. minahassae: Teysmann, J. E. & Binnendijk, S[imon].** [Evodia Minahassae.] (*Natuurk. Tijdschr. Ned. Indië*, XXIX. 255. 1867.)
- A. Scortechinii: Bailey, F. M.** (*Queensland Agric. Jour.* III. 281. 1898.)
- ADENANDRA (GLANDULIFOLIA, HAENKEA; DIOSMA spec.)
- Hoffmannsegg, J. C. von.** (*In* his Verzeichniss der Pflanzenkulturen . . . pp. 160–161. 1824.)
- Krauss, Ferd[inand].** (*Flora*, XXVII. pt. 1, pp. 301–302. 1844.)
- A. acuta: Schlechter, R[udolf].** (*Bot. Jahrb.* XXVII. 162–163. 1900.)
- A. amoena: Andrews, Henry.** Diosma ovata. [1807.] (*Andrews Bot. Rep.* VII. pl. 464.)  
— **Sims, John.** Diosma ovata. (*Bot. Mag.* XXXIX. pl. 1616. 1814.)
- A. Bockiana: Pritzl, E[rnst].** — *In* DIELS, L[udwig]. (*Bot. Jahrb.* XXIX. pt. 3–4, p. 474. 1900.)

- Adenandra Bodkinii:** Schlechter, R[udolf]. (*Jour. Bot.* XXXVI. 315. 1898.)
- A. calycina:** Schmidt, F. W. [*Haenkea villosa.*] (*In his Neue und seltene Pflanzen* . . . pp. 21–23. 1793.)
- A. fragrans:** Sims, John. *Diosma fragrans.* (*Bot. Mag.* XXXVII. pl. 1519. 1813.)  
— [Kar, J. B.] *Diosma hirta.* (*Bot. Reg.* V. 369, pl. 1819.)  
— Loddiges, Conrad & Sons. *Diosma fragrans.* (*Loddiges' Bot. Cab.* VIII. pl. 775. 1823.)  
— Gœel, P. C. van. [*Diosma fragrans.*] (*In his Sertum botanicum* . . . 2 pp., 1 pl. 1828–32.)
- A. obtusata:** Elliot, G. F. Scott-. (*Ann. Bot. Lond.* V. 340. 1890–91.) [Ecological.]
- A. Schmidiana:** Schmidt, F. W. [*Haenkea punctata.*] (*In his Neue und seltene Pflanzen* . . . pp. 19–21. 1793.)
- A. umbellata:** Wendland, J. C. [*Glandulifolia umbellata.*] (*In his Collectio plantarum* . . . I. 37–39, pl. 10. 1808.)  
— Sims, John. *Diosma speciosa.* (*Bot. Mag.* XXXI. pl. 1271. 1810.)  
— Loiseleur-Deslongchamps, J. L. A. [*Diosma umbellata.*] (*In his Herbar général* . . . III. 163, pl. 1819.)  
— Gœel, P. C. van. [*Diosma speciosa.*] (*In his Sertum botanicum* . . . 2 pp., 1 pl. 1828–32.)  
— Drapiez, [Auguste]. (*In his Herbar de l'amateur* . . . III. 154, pl. 1829.)  
— Regel, Ed[uard von]. [*Diosma Bucco.*] (*In his Index seminum* . . . Hortus . . . petropolitanus . . . 1866, p. 51.)
- A. uniflora:** Curtis, William. *Diosma uniflora.* (*Bot. Mag.* VIII. pl. 273. 1794.)  
— Schrader, H. A. [*Diosma uniflora.*] (*In his Sertum hannoveranum* . . . p. 16, pl. 8. 1795–98.)  
— Wendland, J. C. [*Glandulifolia uniflora ovata.*] (*In his Collectio plantarum* . . . I. 89–92, pl. 33. 1808.)  
— Loiseleur-Deslongchamps, J. L. A. [*Diosma uniflora.*] (*In his Herbar général* . . . II. 111, pl. 1817.)  
— Loddiges, Conrad & Sons. *Diosma acuminata.* (*Loddiges' Bot. Cab.* V. pl. 493. 1820.)  
— Drapiez, [Auguste]. (*In his Herbar de l'amateur* . . . III. 178, pl. 1829.)  
— Regel, Ed[uard von]. [*Adenandra uniflora var. villosa.*] (*In his Index seminum* . . . Hortus . . . petropolitanus . . . 1867, pp. 54–55.)
- AEGLE**
- Corrêa de Serra, J. [F.]. On two genera of plants belonging to the natural family of the Aurantia. (*Linn. Soc. Trans.* V. 218–226. 1800.)
- A. Barteri:** Oliver, D[aniel]. *Aegle Barteri* Hook. f. (*Hooker's Ic. Plant.* XXIII. pl. 2285. 1894.)
- A. marmelos:** Hamilton, Francis. (*Werner. Nat. Hist. Soc. Mem.* V. (1823–24), pp. 378–383. 1824.)  
— Practical pharmacography; *Belaë fructus.* (*Pharm. Jour.* ser. 4, V. 42, il. 1897.)
- AGATHOSMA** (BUCCO; *Diosma spec.*)
- Wendland, J. C. [*Bucco.*] (*In his Collectio plantarum* . . . I. 13–19, 33–35, 45–49, 62–64, 79–81, pl. 2–3, 9, 13–14, 20, 28; III. 7–10, 17–18, pl. 76–77, 81. 1808[–19].)
- Hoffmannsegg, J. C. von. (*In his Verzeichniss der Pflanzkulturen* . . . pp. 36, 125–126, 160, 163, 203; Nachtrag II., p. 24. 1824–26.)
- Schlechtendal, D. F. L. von. (*Linnaea*, VI. 203–207. 1831.)
- Krauss, F[erdinand]. (*Flora*, XXVII. pt. 1, p. 302. 1844.)
- Presl, K. B. (*Böhm. Ges. Wiss. Abh.* ser. 5, III. (1843–44), pp. 461–462. 1845.)
- Schlechter, R[udolf]. (*Bot. Jahrb.* XXVII. 159–162. 1900.)
- A. acuminata:** Regel, Ed[uard von]. [*Agathosma acuminata var.*] (*In his Index seminum* . . . Hortus . . . petropolitanus . . . 1866, p. 37. — *Gartenfl.* VI. 364. 1857.)
- A. alpina:** Schlechter, R[udolf]. (*Jour. Bot.* XXXVI. 25. 1898.)
- A. ambigua:** Loddiges, Conrad & Sons. *Diosma ambigua.* (*Loddiges' Bot. Cab.* V. pl. 461. 1820.)
- A. bifida:** Jacquin, N. J. Baron von. [*Diosma bifida.*] (*In his Collectanea* . . . III. 278–279, pl. 20. 1799.)
- A. Cerefolium:** Ventenat, E. P. [*Diosma Cerefolium.*] (*In his Jardin de la Malmaison*, II. 93, pl. 93. 1804.)

- Agathosma ciliata:** Loddiges, Conrad & Sons. *Diosma ciliata.* (*Loddiges' Bot. Cab.* III. pl. 210. 1818.)  
— [Kar, J. B.] *Diosma ciliata.* (*Bot. Reg.* V. 366, pl. 1819.)
- A. desciscens:** Fischer, J. B. *Agathosma desciscens spec. nova descripta.* (*Bijdr. Natuurk. Wetensch.* VII. 22–25, i pl. 1832.)
- A. elegans:** Elliot, G. F. Scott-. (*Ann. Bot. Lond.* V. 340. 1890–91.) [Ecological.]
- A. erecta:** Loddiges, Conrad & Sons. *Diosma tenuissima.* (*Loddiges' Bot. Cab.* XVII. pl. 1624. 1830.)  
— Regel, Ed[uard von]. [*Agathosma erecta var.*] (*In his Index seminum* . . . Hortus . . . petropolitanus . . . 1866, p. 37.)
- A. filamentosa:** Schlechter, R[udolf]. (*Bot. Jahrb.* XXIV. 439–440. 1898.)
- A. imbricata:** [Römer, J. J. & Usteri, Paul.] *Diosma imbricata* Linn. (*Mag. Bot. Zürich*, III. pt. 7, p. 178, pl. 3. 1790.)  
— [Zorn, Johannes.] [*Diosma imbricata.*] (*In his Auswahl schöner . . . Gewächse*, [I.] 18, pl. 37. 1795.)  
— Wenderoth, [G. W. F.]. [*Diosma cordata.*] (*Ges. Beförd. Naturw. Marburg Schrift.* II. 248. 1831.)
- A. reflexa:** Vatke, W[ilhelm]. (*Index Sem. Hort. Berol.* 1875, apx. p. [2].)
- A. Ventenatiana:** Ventenat, E. P. [*Diosma hirta.*] (*In his Jardin de la Malmaison*, II. 72, pl. 72. 1804.)  
— Loddiges, Conrad & Sons. *Diosma hirta.* (*Loddiges' Bot. Cab.* XII. pl. 1122. 1826.)
- A. villosa:** De Wildeman, Ém[ile]. (*In his Icones selectae Horti thenensis* . . . I. 15–18, pl. 4. 1899–1900.)
- A. Wrightii:** MacOwan, Peter. (*Linn. Soc. Jour. Bot.* XXV. 386–387. 1890.)

## ALMEIDEA (ARUBA)

- Nees von Esenbeck, C. G. & Martius, C. F. P. von. [*Aruba.*] (*Leop.-Carol. Akad. Naturf. Verh.* XI. (III.) 172–176, pl. 19, 27–29. 1823.)
- Saint-Hilaire, Auguste de. (*Mus. Hist. Nat. Paris Mém.* X. 356–359, pl. 15. 1823. — *Soc. Philom. Bull.* 1823, pp. 129–130, 188.)
- A. longipes:** Presl, K. B. (*Böhm. Ges. Wiss. Abh.* ser. 5, III. (1843–44), p. 462. 1845.)
- A. macropetala:** Fischer, F. E. L. & Meyer, C. A. (*In their Sertum petropolitanum* . . . f. 3, pl. 3. 1846–69.)
- A. myriantha:** Chamisso, Adalbert von. (*Linnaea*, V. 56–57. 1830.)
- A. rubra:** Hooker, [Sir] W. J. *Almeidea rubra.* (*Bot. Mag.* LXXVI. pl. 4548. 1850.)  
— [Lemaire, Charles.] *Almeidea rubra.* (*Jard. Fleur.* I. 2 pp., pl. 77. 1851.)  
— Regel, Ed[uard von]. *Almeidea rubra* St. Hilaire. (*Gartenfl.* XV. 195, pl. 512. 1866.)

## AMYRIS (SCHIMMELIA)

- Turczaninow, Nicolai. (*Soc. Nat. Moscou Bull.* XXXI. pt. 1, pp. 475–476. 1868.)
- Gray, A[sa]. (*Amer. Acad. Proc.* XXIII. 225–226. 1868.)
- A. balsamifera:** Martins, Charles. Sur l'existence de l'Amyris balsamifera en Egypte. (*Jour. Pharm. Paris*, XX. 572–573. 1834.) — *From: "Annales de Hecker, nov. 1833."*
- A. brachybotrys:** Turczaninow, Nicolai. (*Soc. Nat. Moscou Bull.* XXXVI. pt. 1, pp. 614–615. 1863.)
- A. floridana:** Nuttall, Thomas. (*Amer. Jour. Sci.* V. 294. 1822.)
- A. lineata:** Grisebach, A. [H. R.]. (*Amer. Acad. Mem. new ser.* VIII. pt. 1, p. 177. 1861.)
- A. madrensis:** Watson, S[ereno]. (*Amer. Acad. Proc.* XXV. 144–145. 1890.)
- A. sylvatica:** Sargent, C. S. (*Gard. & For.* II. 352. 1899.)  
— Gómez de la Masa, Manuel. [*Amyris sylvatica* β Plumieri.] (*Soc. Españ. Hist. Nat. Anal.* XIX. 229. 1890.)
- A. terebinthifolia:** Tenore, Michele. (*Hort. Reg. Neapol. Ind. Sem.* 1839, p. 11. — *Ann. Sci. Nat. Bot.* ser. 2, XIII. 379. 1840. — *Also in his Catalogo* . . . Orto botanico di Napoli, p. 78. 1845.)

**ASTEROLASIA** (UROCARPUS; PHEBALIUM spec.)

- Mueller**, Ferd[inand], Baron von. [Asterolasia phebaloides, A. trymaloides.] (*Philos. Soc. Victoria Trans.* I. 9-10. 1855.)  
**A. grandiflora**: **Hooker**, [Sir] W. J. Phebalium grandiflorum Hook. (*Hooker's Ic. Plant.* VIII. pl. 724. 1848.)  
**A. phebaloides**: **Harvey**, [W. H.]. [Urocarpus phebaloides.] (*Hooker's Jour. Bot. & Kew Gard. Misc.* VII. 54-55. 1855.)  
**A. squamuligera**: **Hooker**, [Sir] W. J. Phebalium squamuligerum Hook. (*Hooker's Ic. Plant.* VIII. pl. 727. 1848.)  
**A. woombye**: **Bailey**, F. M. (*Queensland Agric. Jour.* III. 281. 1896.)

**ASTROPHYLLUM**

- Torrey**, John & **Gray**, Asa. [Astrophyllum dumosum.] (*Rep. Explor. Surv. Mississippi Pacif. Oc.* II. 161-162. 1855.)  
**Torrey**, John. (In **EMORY**, W. H. Report on the United States and Mexican boundary survey . . . II. pt. 1, pp. 42-43. 1859.)

**ATALANTIA** (CHILOCALYX, RISSOA, SCLEROSTYLIS, SEVERINIA; LIMONIA spec., TRIPHASIA spec.)

- Champion**, [J. G.] & **Bentham**, [George]. [Sclerostylis.] (*Hooker's Jour. Bot. & Kew Gard. Misc.* III. 326-328. 1851.)  
**Seemann**, Berthold. [Sclerostylis buxifolia, S. Hindsii.] (In his Botany of the voyage of H. M. S. Herald . . . p. 369, pl. 81-82. 1852-57.)  
**A. buxifolia**: **Tenore**, Michele. [Severinia buxifolia.] (*Hort. Reg. Neapol. Ind. Sem.* 1840, p. [9].)  
 — **Lindley**, John. Severinia buxifolia. (*Bot. Reg.* XXVII. Misc. notes, p. 21. 1841.)  
**A. ceylanica**: **Arnott**, G. A. **Walker**-. [Rissoa ceylanica.] (*Leop.-Carol. Akad. Naturf. Verh.* XVIII. (X.), pt. 1, p. 324. 1836.)  
**A. citrifolia**: **Kurz**, Sulpiz. (*As. Soc. Bengal Jour.* XXXIX. pt. 2, pp. 69-70. 1870.)  
**A. glauca**: **Lindley**, John. [Triphasia glauca.] (In **MITCHELL**, Sir T. L. Journal of an expedition into . . . Australia . . . p. 353. 1848.)  
**A. longispina**: **Kurz**, Sulpiz. (*As. Soc. Bengal Jour.* XLI. pt. 2, p. 295. 1872.)  
**A. missionis**: **Wight**, [Robert]. [Limonia missionis.] (*Bot. Misc.* III. 291-292, pl. 33. 1833.)  
 — **Turczaninow**, Nicolai. [Chilocalyx ellipticus.] (*Soc. Nat. Moscou Bull.* XXXVI. pt. 1, p. 588. 1863.)  
**A. monophylla**: **Oosterus**, J. C. (*Jard. Bot. Buitenzorg Ann.* XIII. 103. 1896.) [Teratological.]  
**A. nitida**: **Turczaninow**, Nicolai. [Sclerostylis nitida.] (*Soc. Nat. Moscou Bull.* XXXI. pt. 1, pp. 249-250. 1858.)  
**A. paniculata**: **Warburg**, O[tto]. (*Bot. Jahrb.* XIII. 340. 1891.)  
**A. racemosa**: **Wight**, [Robert]. (*Hooker Jour. Bot.* I. 64-65, pl. 122. 1834.)  
**A. trimera**: **Decaisne**, J[oseph]. [Triphasia monophylla.] (*Mus. Hist. Nat. Paris Nouv. Ann.* III. 439. 1834.)

**BALFOURODENDRON**

- Oliver**, D[aniel]. Balfourodendron eburneum Mélo. (*Hooker's Ic. Plant.* XIII. 3-4, pl. 1203-1204. 1877-79.)

**BAROSMA** (BARYOSMA, PARAPETALIFERA; DIOSMA spec.)

- Hoffmannsegg**, J. C. von. [Baryosma.] (In his Verzeichniss der Pflanzenkulturen . . . pp. 128, 160-161. 1824.)  
**Kraus**, F[erdinand]. (*Flora*, XXVII. pt. 1, p. 303. 1844.)  
**Berg**, O[tto]. Ueber die officinellen Buckblätter und deren Abstammung. (*Bot. Zeit.* XI. 905-914, pl. 12. 1863.)  
**B. betulina**: **Loddiges**, Conrad & Sons. Diosma crenata. (*Loddiges' Bot. Cab. V.* pl. 404. 1820.)  
**B. crenata**: **Wendland**, J. C. [Parapetalifera odorata.] (In his Collectio plantarum . . . I. 49-53, pl. 15. 1808.)  
**B. crenulata**: **Linné**, Carl von. [Diosma crenulata.] (In his Centuria plantarum . . . pt. 2, pp. 11-12. 1756.)  
 — **Loddiges**, Conrad & Sons. Diosma latifolia. (*Loddiges' Bot. Cab.* III. pl. 290. 1818.)  
 — **Cadet** [de Cassicourt], Félix. Notice sur la Diosma crenata. 8 pp. O. Paris, 1827.†

- Barosma crenulata**: **Hall**, H. C. van. Aanteekeningen over Diosma crenata. (*Bijdr. Natuurk. Wetensch.* IV. 35-41. 1829.)

- **Hooker**, [Sir] W. J. Barosma crenulata. (*Bot. Mag.* LXII. pl. 3413. 1835.)  
**B. lanceolata**: **Loddiges**, Conrad & Sons. Diosma limifolia. (*Loddiges' Bot. Cab.* IV. pl. 400. 1819.)  
 — **Ker**, J. B. Diosma lanceolata. (*Bot. Reg.* VI. 476, pl. 1820.)  
 — **Ker**, J. B. Diosma dioica mas. (*Bot. Reg.* VI. 502, pl. 1820.)  
 — **Wenderoth**, [G. W. F.]. [Diosma lanceolata.] (*Ges. Beförd. Naturw. Marburg. Schrift.* II. 248. 1831.)  
**B. latifolia**: **Andrews**, Henry. Diosma latifolia. [1798.] (*Andrews Bot. Rep.* I. pl. 33.)  
**B. pulchella**: **Sims**, John. Diosma pulchella. (*Bot. Mag.* XXXIII. pl. 1357. 1811.)  
**B. serratifolia**: **Curtis**, William. Diosma serratifolia. (*Bot. Mag.* XIII. pl. 458. 1799.)  
 — **Ventenat**, E. P. [Diosma serratifolia.] (In his Jardin de la Malmaison, II. 77, pl. 77. 1804.)  
 — **Wendland**, J. C. [Parapetalifera serrata.] (In his Collectio plantarum . . . I. 92-94, pl. 34. 1808.)  
 — **Loddiges**, Conrad & Sons. Diosma serratifolia. (*Loddiges' Bot. Cab.* IV. pl. 373. 1819.)  
 — **Trattinick**, [Leopold]. (In his Thesaurus botanicus, p. 12, pl. 69. 1819.)  
**B. sertuliflora**: **Delponte**, J. B. (*Accad. Sci. Torino Mem.* ser. 2, XIV. 408-410, pl. 9. 1854.)

**BAUERELLA**

- Borni**, A[ntonio]. Bauerella, novum Rutacearum genus. (*Orto Bot. Palermo Boll.* I. 153-155. 1897.)

**BOENNINGHAUSENIA** (RUTA spec.)

- Loddiges**, Conrad & Sons. Ruta albiflora. (*Loddiges' Bot. Cab.* XIV. pl. 1352. 1828.)  
**Franchet**, Aldrien. [Boenninghausenia albiflora a brevipes, β longipes.] (*Soc. Bot. France Bull.* XXXIII. 449-450. 1886.)

**BORONIA** (CYANOTHAMNUS)

- Smith**, Sir J. E. Description of a new genus of plants called Boronia, now first published, with some particulars of the death of Francis Borone. (In his Tracts relating to natural history, pp. 285-311, pl. 4-7. 1798.) — Descriptio novi plantarum generis Boroniae. [Extract.] (*Arch. Bot. Römer*, III. pt. 1, pp. 70-74, pl. 3. 1803.)  
 — Characters of three new species of Boronia. (*Linn. Soc. Trans.* VIII. 282-285. 1807.)  
**Reichenbach**, H. G. L. (In his Iconographia botanica exotica . . . pt. 1, pp. 52-54, pl. 71-74. 1827-30.)  
**Hooker**, [Sir] W. J. (*Hooker Comp. Bot. Mag.* I. 277. 1835.)  
**Endlicher**, Stephan. (In **ENDLICHER**, Stephan & others. Enumeratio plantarum quas in Novae Hollandiae . . . collegit . . . Hügel, p. 16. 1837.)  
**Lindley**, John. (*Bot. Reg.* apx. to vol. I.-XXIII., p. 17. 1839.)  
 — [Boronia.] (*Bot. Reg.* XXVII. 47. 1841.)  
**Hooker**, [Sir] J. D. (*Hooker Jour. Bot.* II. 418-419. 1840.)  
**Turczaninow**, Nicolai. (*Soc. Nat. Moscou Bull.* XXV. pt. 2, pp. 160-166. 1852.)  
**Mueller**, Ferd[inand], Baron von. (*Philos. Soc. Victoria Trans.* I. 11-12. 1855.)  
**Turczaninow**, Nicolai. [Boronia pteropoda, B. lepidota.] (*Soc. Nat. Moscou Bull.* XXXVI. pt. 1, pp. 595-596. 1863.)  
**Wawra** [von Fernsee], H[einrich], Ritter. (In his Itinera principum S. Coburgi . . . I. 41-42. 1863.)  
**Familler**, Ignas. (*Flora*, LXXXII. 141-142. 1896.) [Morphological.]  
**B. Adamsiana**: **Mueller**, Ferd[inand], Baron von. (*Linn. Soc. N. S. Wales Proc.* ser. 2, V. (1890), pp. 15-16. 1891.)  
**B. alata**: **Loddiges**, Conrad. Boronia alata. (*Loddiges, Bot. Cab.* XIX. pl. 1833. 1832.)  
**B. algida**: **Mueller**, Ferdinand, [Baron von]. (*Philos. Soc. Victoria Trans.* I. 100. 1855.)  
**B. anemonifolia**: **Hooker**, [Sir] W. J. [Boronia variabilis.] (*Hooker Jour. Bot.* I. 255-256. 1834.)  
 — **Lindley**, John. [Boronia bipinnata.] (In **MITCHELL**, Sir T. L. Journal of an expedition into . . . Australia . . . p. 225. 1848.)

- Boronia crassipes:** [Dietrich, D. N. F.] (*In his Flora universalis*, Neue Serie, p. [4], pl. 16. 1861.)
- B. crenulata:** Lindley, John. *Boronia crenulata*. (*Bot. Reg.* XXIV. 12, pl. 1838.)  
— Paxton, Joseph. *Boronia crenulata*. (*Paxton's Mag. Bot.* IV. 267-268, pl. 1838.)  
— Hooker, [Sir] W. J. *Boronia crenulata*. (*Bot. Mag.* LXVIII. pl. 3915. 1842.)
- B. denticulata:** Lindley, John. *Boronia denticulata*. (*Bot. Reg.* XII. 1000, pl. 1828.)  
— Loddiges, Conrad & Sons. *Boronia denticulata*. (*Loddiges' Bot. Cab.* XIV. pl. 1377. 1828.)
- B. Edwardsii:** Tepper, J. G. O. (*Bot. Centr.* XXXVI. 310. 1838.)
- B. elatior:** Hooker, [Sir] J. D. *Boronia elatior*. (*Bot. Mag.* CIII. pl. 6285. 1877.)
- B. eriantha:** Lindley, John. (*In MITCHELL, Sir T. L. Journal of an expedition into . . . Australia . . . p. 298. 1848.*)
- B. fastigata:** Regel, Eduard von. [*Boronia hypericifolia*.] (*Gartenfl.* VI. 152, 1 il. 1857.)  
— Regel, Eduard von. *Boronia fastigiata* Lindl. (*Gartenfl.* X. 195-196, pl. 330. 1861.)
- B. Fraseri:** Paxton, Joseph. *Boronia anemonaefolia*. (*Paxton's Mag. Bot.* IX. 123-124, pl. 1842.)  
— Hooker [Sir] W. J. *Boronia Fraseri*. (*Bot. Mag.* LXX. pl. 4052. 1844.)
- B. heterophylla:** Hooker, [Sir] J. D. *Boronia heterophylla* var. *brevipes*. (*Bot. Mag.* CXI. pl. 6345. 1855.)
- B. ledifolia:** Lindley, John. *Boronia triphylla*  $\beta$  *latifolia*. (*Bot. Reg.* XXVII. 47, pl. 1841.)  
— Paxton, Joseph. *Boronia ledifolia*. (*Paxton's Mag. Bot.* VIII. 123-124, pl. 1841.)  
— Maiden, J. H. & Betche, Ernest. [*Boronia ledifolia* var. *glabra*.] (*Linn. Soc. N. S. Wales Proc.* XXIII. 773. 1898.)
- B. megastigma:** Hooker, [Sir] J. D. *Boronia megastigma*. (*Bot. Mag.* XCIX. pl. 6046. 1873.)
- B. pinnata:** Andrews, Henry. *Boronia pinnata*. [1799.] (*Andrews Bot. Rep.* I. pl. 58.)  
— Ventenat, E. P. (*In his Jardin de la Malmaison*, I. 38, pl. 38. 1803.)  
— Sims, John. *Boronia pinnata*. (*Bot. Mag.* XLII. pl. 1763. 1815.)  
— Loddiges, Conrad & Sons. *Boronia pinnata*. (*Loddiges' Bot. Cab.* V. pl. 473. 1820.)  
— Loiseleur-Deslongchamps, J. L. A. (*In his Herbarium général . . . VII. 477, pl. 1824.*)  
— Drapiez, Auguste. (*In his Herbarium de l'amateur . . . IV. 293, pl. 1830.*)  
— Bentham, George. *Boronia pinnata*. (*Maudslayi Bot.* II. 2 pp., pl. 99. [1838.]  
— Haviland, E. (*Linn. Soc. N. S. Wales Proc.* VII. 395-397. 1863.) [Ecological.]  
— Mueller, Ferdinand, Baron von. Notes on *Boronia floribunda* Sieber. (*Linn. Soc. N. S. Wales Proc.* XXI. 503-504. 1896.)
- B. polygallifolia:** Hooker, [Sir] W. J. *Boronia nana*. (*Hooker's Ic. Plant.* III. pl. 270. 1840.)
- B. pulchella:** Paxton, Joseph. *Boronia tetrandra*. (*Paxton's Mag. Bot.* XVI. 227, pl. 1849.)  
— [Lindley, John & Paxton, Joseph.] The Tetrandrous *Boronia* (*Boronia tetrandra*). (*Paxton's Flow. Gard.* I. 35-36, pl. 8. 1850-51.)  
— Planchon, J. E. *Boronia Drummondii*; *Boronia de Drummond*. (*Flore Serr.* IX. 65-66, pl. 881. 1853-54.)
- B. ramosa:** Lindley, John. [*Cyanothamnus ramosus*.] (*Bot. Reg.* apx. to vol. I.-XXIII., p. 18. 1839.)
- B. rhomboidea:** Hooker, [Sir] W. J. *Boronia rhomboidea* Hook. (*Hooker's Ic. Plant.* VIII. pl. 722. 1848.)
- B. serrulata:** Lindley, John. *Boronia serrulata*. (*Bot. Reg.* X. 842, pl. 1824.)  
— Loddiges, Conrad & Sons. *Boronia serrulata*. (*Loddiges' Bot. Cab.* X. pl. 997. 1824.)  
— Geel, P. C. van. (*In his Sertum botanicum . . . 2 pp., 1 pl. 1828-32.*)  
— Paxton, Joseph. *Boronia serrulata*. (*Paxton's Mag. Bot.* I. 173, pl. 1834.)
- Boronia serrulata:** Burnett, M. A. (*In her Plantae utiliores . . . III. no. 93, pl. 1847.*)
- B. ternata:** Endlicher, Stephan. (*In ENDLICHER, Stephan & FENZL, Eduard. Novarum stirpium decades*, p. 6. 1839.)

## BOUCHARDATIA

- Baillon, Henri. Sur le nouveau genre *Bouchardatia*. (*Adansonia*, VII. 347-351, 1 pl. 1866-67.) — Reprinted: 5 pp. 1 pl. O. n. t-p. [Paris, 1867.]  
— Sur les graines du *Bouchardatia*. (*Adansonia*, IX. 109-110. 1868-70.)

## BOUZETIA

- Montrouzier, Xavier. [*Bouzetia maritima*.] (*Acad. Sci. Lyon Mém. Sect. Sci. ser. 2, X. 192. 1860.*)

## CALODENDRUM

- Lamarck, J. B. Sur le *Calodendrum*. (*Jour. Hist. Nat.* I. 56-62, pl. 3. 1792.)

## CASIMIROA

- C. edulis:** Llave, Pablo de la & Lexarra, Juan. (*In their Novorum vegetabilium descriptiones*, II. 2. 1825.)  
— Seemann, Berthold. (*In his Botany of the voyage of H. M. S. Herald . . . pp. 272-273, pl. 51-52. 1852-57.*)
- C. pubescens:** Ramirez, José. Una nueva especie de *Casimiroa*. (*Inst. Méd. México Anal.* II. 18-20, pl. 5. 1896.)  
— Villada, M. M. La *Casimiroa pubescens* J. Ram.; informe acerca de esta nueva especie. (*Naturaleza*, ser. 2, II. 492, pl. 32. 1897.)
- C. Sapota:** Ørsted, A. S. (*Naturh. For. Kjøbenhavn Vidensk. Meddel.* 1857, pp. 187-189. 1858.)
- C. tetrameria:** Millspaugh, C. F. (*Field Columb. Mus. Publ. Bot. Ser.* I. pt. 4, p. 401. 1898.)

## CHOISYA (JULIANIA Llave)

- Llave, Pablo de la & Lexarra, Juan. [*Juliania caryophyllata*.] (*In their Novorum vegetabilium descriptiones*, II. 4-5. 1825.)
- Regel, Eduard von. [*Choisya grandiflora*.] (*Hort. Petrop. Act.* IV. 336. 1876.)
- Regel, Eduard von. *Choisya grandiflora* Rgl. (*Gartenfl.* XXV. 257-258, pl. 876. 1876.)
- Gray, Asa. (*Amer. Acad. Proc.* XXIII. 224. 1888.)
- Boudouresques, B. Du *Choisya ternata*; contribution à l'étude des *Zanthoxylées*. (Thèse.) 65+1 pp. il. Q. Montpellier, 1895.
- Olos, Dominique. Sépales vaginaux du *Choisya ternata*. — Glanes de faits de morphologie végétale, VIII. (*Acad. Sci. Toulouse Bull.* II. (1898-99), p. 144. 1899.)

## CHORILAENA

- Endlicher, Stephan. [*Chorilaena quercifolia*.] (*In ENDLICHER, Stephan & others. Enumeratio plantarum quas in Novae Hollandiae ora . . . collegit . . . Hügel*, p. 17. 1837.)
- Mueller, Ferdinand, Baron von. Description of a new *Chorilaena*. [C. Hassellii.] (*Victor. Nat.* VI. 87-88. 1890.)

## CITRUS (OXANTHERA, PAPEDA)

## Taxonomy

- Ferrari, G. B. *Hesperides*; sive, *De Malorum Aureorum cultura et usu*, libri quatuor. [8]+480+[14] pp. 100 pl. F<sup>4</sup>. Romae, 1646.
- Nati, Pietro. *Florentina phytologica observatio de Malo Limonia citrata-aurantia florentinae vulgo la Bizzarria*. [1]+18 pp. sq. O. Florentiae, 1674.
- Lanzoni, Giuseppe. *Citrologia*; seu, *Curiosa Citri descriptio*. 107 pp. D. Ferrariae, 1690.
- Volckamer, J. C. *Nürnbergische Hesperides*; oder, *Gründliche Beschreibung der edlen Citronat-, Citronen- und Pomerantzen-Früchte*, wie solche in selbiger und benachbarten Gegenden recht mögen eingesetzt, gewartet, erhalten und fortgebracht werden, samt einer ausführlichen Erzählung der meisten Sorten welche theils zu Nürnberg würdlich gewachsen, theils von verschiedenen fremden Orten dahin gebracht worden . . . [4]+255+[8] pp. 111 pl. F<sup>4</sup>. Nürnberg, 1708. — Continuation der *Nürnbergischen Hesperidium . . . [34]+239+[4] pp. il. 128 pl. F<sup>4</sup>. Nürnberg, 1714.* — *Hesperidium Norimbergensium sive de Malorum Citreorum, Limonium Aurantiumque cultura et usu* libri IV., bene multis iconibus in aere elegantissime incisus ornat; quibus subiuncta est flora, flores plantasque rarioris in agro norico

- cultas exhibens; accessit de horologii solaris buxo describendi ratione . . . commentario; omnia e lingua germanica in latinam nunc translata. [24]+271+[9] pp. il. pl. F. Norimbergae, 1713.
- Pourret**, [P. A.]. (*Acad. Sci. Toulouse Hist. Mém.* III. 311-316. 1788.)
- Risso**, [J.] A. Mémoire sur l'histoire naturelle des Orangers, Bigaradiers, Limettiers, Cédriatiers, Limoniers ou Citroniers, cultivés dans le département des Alpes-Maritimes. (*Mus. Hist. Nat. Paris Ann.* XX. 169-212, 401-431, pl. 3-4. 1813.) — Reprinted under the title: Essai sur l'Histoire . . . 74 pp. 2 pl. Q. Paris, 1813.
- Sickler**, [J. V.]. Der vollkommene Orangerie-Gärtner; oder, Vollständige Beschreibung der Limonen, Citronen und Pomeranzen oder der Agrumi in Italien, und ihrer Cultur. 94 pp. 10 pl. Q. Weimar, 1815.
- Michel**, Étienne. Traité du Citronier. [1816.] (*In DU HAMEL DU MONCEAU, H. L. Traité des arbres et arbustes* . . . Ed. 2, VII. 67-148, pl. 22-42. 1801-19.) — Reprinted: 82 pp. 21 pl. F. Paris, 1816.
- Risso**, [J.] A. & **Poitau**, A[ntoine]. Histoire naturelle des Orangers. 19 pts. (280 pp.) 109 pl. F. Paris, 1818-22. — Histoire et culture des Orangers; nouvelle édition entièrement revue et augmentée d'un chapitre nouveau sur la culture dans le midi d'Europe et en Algérie par A. Du Breuil. 228 pp. [110] pl. F. Paris, 1872.
- Loiseleur-Deslongchamps**, J. L. A. (*In his Herbarium général* . . . VII. 453-457, 5 pl. 1824.)
- Desfontaines**, René. (*In his Catalogus plantarum Horti* . . . parisiensis, ed. 3, p. 406. 1829.)
- Macfadyen**, James. Some remarks on the species of the genus Citrus, which are cultivated in Jamaica. (*Bot. Misc.* I. 295-304. 1830.)
- Chamisso**, Adal[bert] von & **Schlechtendal**, D. F. L. von. (*Linnaea*, VI. 420. 1831.) [Mexican species.]
- Schlechtendal**, D. F. L. von. (*Linnaea*, X. 246. 1836.) [Mexican species.]
- Savi**, [Gaetano]. Sul Citrus Hystrix e sul Citrus salicifolia . . . (*Accad. Georgof. Firenze Atti*, XV. 93-108, pl. 1. 1837.) — Reprinted: 16 pp. 1 pl. D. n. t-p. [Firenze, 1837.]
- Gallesio**, Giorgio, conte. Gli agrumi dei giardini botanico-agrari di Firenze distribuiti metodicamente in un quadro sinattico coi principii della nuova teoria della riproduzione vegetale. 2+12 pp. 1 pl. F. Firenze, 1839.
- Hasskarl**, J. K. (*Flora*, XXV. pt. 2, Beibl. pp. 42-45. 1842.) [Malayan species.]
- Tenore**, M[ichele]. (*In his Catalogo* . . . Orto botanico di Napoli, pp. 81-82. 1845.)
- Montrouzier**, [Xavier]. [*Oxanthera fragrans*.] (*Acad. Sci. Lyon Mém. Sect. Sci. ser. 2*, X. 186-187. 1860.)
- Pasquale**, J. A. (*Hort. Reg. Neapol. Ind. Sem.* 1862, p. [11].)
- [Koch, Karl.]** Das Geschlecht der Orangen (Citrus) und Citrus chinensis insbesondere. (*Ver. Beförd. Gartenb. Preuss. Wochenschr.* VIII. 1-6. 1865.)
- Ernst**, A[dolf]. (*Jour. Bot. V.* 272-273. 1867.) [Species cultivated in Mexico.]
- [**Ορφανίδης, Θεόδωρος.**] [Orphanides, Theodoros.] *Μονογραφικὸς κατάλογος καὶ σύντομος περιγραφή τῶν γνησιωτάτων Ἐσπεριδοειδῶν.* [Monographic catalogue and short description of the most important kinds of Citrus.] (*Γεωπονικά*, I. 80-85, 113-120, 136-144, 182-186, 214-220, 242-247. 1872.)
- Cavallier**, [Charles]. Rapport . . . à suite de la visite faite par la commission d'horticulture florale au jardin de M. Fabre, situé à Montpellier . . . avec un appendice bibliographique du genre Citrus, contenant le nom des espèces, variétés et hybrides. pp. 178-190. O. [Montpellier, 1873.] — *From: Soc. Hort. Hist. Nat. Hérault Ann.* 1873.
- Hoffmann**, H[ermann]. (*Gartenfl.* XXV. 100-111, pl. 863. 1876.)
- Jackson**, J. R. Some useful and peculiar varieties of the genus Citrus. (*Gard.* XII. 421-423, 3 il. 1877.)
- Abela y Sainz de Andino**, Eduardo. El Naranjo y demás árboles confamiliares de las Auranciáceas. 175+1 pp. il. D. Madrid, 1879.
- Savastano**, [Luigi]. Di alcune varietà di Agrumi. Nota I-II. 2 pts. (7+6 pp.) Q. n. t-p. [Portici, 1882-83.] — Reprinted from: "Agricoltura meridionale."
- Bonavia**, E[manuel]. On the probable wild source of the whole group of cultivated true Limes (Citrus acida Roxb., C. medica var. acida of Brandis, Hooker and Alph. de Candolle). (*Linn. Soc. Jour. Bot.* XXII. 213-218, il. 1887.)
- Bonavia**, E[manuel]. The cultivated Oranges and Lemons etc. of India and Ceylon, with researches into their origin and the derivation of their names and other useful information. 19+384 pp. O. London, 1890. — Atlas of plates with descriptive letter-press. 259 ff. 259 pl. obl. D. London, 1890.
- Clarke**, C. B. Oranges in India. (*Nature Lond.* XLI. 579-582. 1890.)
- A review of Bonavia, Emanuel. The cultivated Oranges . . . 1890.
- Riccobono**, V[incenzo]. Le specie e le varietà di Agrumi coltivate nel R. Orto botanico di Palermo. (*Orto Bot. Palermo Boll.* II. 43-48. 1898.)
- Aloi**, Antonio. Caratteri botanici degli Agrumi, generi, specie e varietà. (*Soc. Tosc. Ort. Bull.* XXIV. 237-242. 1899.)
- Riccobono**, Vincenzo. Monografia delle specie e varietà di Agrumi coltivate nel R. Orto botanico di Palermo. (*Orto Bot. Palermo Boll.* III. 141-181. 1899.)
- Morphology
- Leuwenhoek**, Antoon van. A letter concerning the seeds of oranges, etc. (*Roy. Soc. Philos. Trans.* XXIII. (1702-03), pp. 1461-1474, 1 pl. 1704.)
- [His, Charles.]** Notice sur les Orangers. 25 pp. pl. Q. Paris, 1829.
- Nägeli**, Karl. 1842. — See vol. I. 117: MORPHOLOGY AND ANATOMY. POLLEN.
- Targioni-Tozzetti**, Ad[olfo]. Sull'organo femmineo del genere Citrus, tanto allo stato di gineceo, che a quello di frutto. [1843.] (*Giorn. Tosc. Sci. Med.* I. 575-580. 1840.) — Reprinted: 6 pp. O. n. t-p. [Pisa, 1843.]
- Zuccarini**, J. G. Ueber die Bildung des Fruchtfleisches bei der Gattung Citrus. (*Akad. Wiss. München Abh. Math. Phys. Cl. IV.* pt. 2, pp. 33-35, pl. 6. 1845.)
- Gasparrini**, Guglielmo. 1846. — See vol. I. 121-122: MORPHOLOGY AND ANATOMY. EMBRYOLOGY.
- Schacht**, Hermann. (*Senckenberg. Naturf. Ges. Abh.* I. 149-150, pl. 7. 1854-55. — *Ann. Sci. Nat. Bot.* ser. 4, III. 194-196, pl. 8. 1855.)
- Hunter**, Alex[ander]. (*Edinb. Bot. Soc. Trans.* VI. 360. 1860.) [Structure of wood.]
- Caruel**, Teodoro. 1864. — See vol. I. 119: MORPHOLOGY AND ANATOMY. FRUITS.
- Olos**, D[ominique]. Observations sur le pistil ou le fruit des genres Papaver et Citrus. (*Ann. Sci. Nat. Bot.* ser. 5, III. 312-320. 1865.)
- Strasburger**, Eduard. 1878. — See vol. I. 122: MORPHOLOGY AND ANATOMY. EMBRYOLOGY.
- Sturtevant**, E. L. (*Torr. Bot. Club Mem.* I. 158-159, 168, 173-175, 182. 1889-90.)
- Heim**, F[rédéric]. Sur les faisceaux staminaux des Citrus. [1892.] (*Soc. Linn. Paris Bull.* II. 1044-1045. 1898.)
- Lalanne**, Gaston. Recherches sur les cristaux minéraux des feuilles de Citrus. (*Rev. Sci. Nat. Ouest*, II. 64-71. 1892.)
- Meehan**, Thomas. The relation between rhythmic growth and variety in Citrus fruits. — Contributions to the life-histories of plants, IX. (*Acad. Nat. Sci. Philadelphia Proc.* 1893, pp. 292-294. 1894. — *Bot. Dept. Jamaica Bull.* ser. IV. 240-242. 1897.)
- Migliorato**, Erminio. Brevi osservazioni sulla natura assile delle spine delle Aurantiacee. (*Nuov. Giorn. Bot. Ital.* ser. 2, III. 436-438, 8 il. 1896.)
- Meehan**, Thomas. Spines in the Citrus family. — Contributions to the life-histories of plants, XII. (*Acad. Nat. Sci. Philadelphia Proc.* 1897, pp. 174-175, 1 il. 1896.)
- Teratology
- Natus**, Petrus. A phytological observation concerning Oranges and Limons, both separately and in one piece produced on one and the same tree at Florence. (*Roy. Soc. Philos. Trans.* X. no. 114, pp. 313-314. 1675.)
- Vallisneri**, Ant[onio]. (*In his Raccolta di vari trattati* . . . p. 210, pl. 11. 1715.)
- Mozzetti**, Ferdinando. Phénomène de végétation; un Citron né dans un autre. (*Soc. Hort. Paris Ann.* XXVI. 212-215. 1840.)
- Buchanan**, Fr[anz]. Eine aus Citrone und Apfelsine gemischte Frucht. (*Naturv. Ver. Bremen Abh.* III. 387-391. 1873.)
- Oudemans**, C. A. J. A. Mededeeling aangaande eene vrucht, die inwandig zich half als Citroen en half als Sinaasappel voordeed. (*Nederl. Kruidk. Arch.* ser. 2, I. 268-271, 1 pl. 1873.) — Sur un fruit qui intérieurement était à moitié

Citron et à moitié Orange. (*Arch. Néerl.* VIII. 433-435, pl. 14. 1873.) — Reprinted: 3 pp. 1 pl. O. n. t-p. [Amsterdam, 1873.] — Hälften Citron, hälften Apelsin. [Abstract.] (*Bot. Notis.* 1874, p. 63.)

Heckel, Édouard. Sur deux cas de monstruosité observés dans des fruits de Citrus. (*Soc. Bot. France Bull.* XXVI. 210-212. 1879.)

Savastano, Luigi. Le forme teratologiche del fiore e frutto degli Agrumi. 32 pp. 4 pl. Q. Napoli, 1884. — From: *Scuola Sup. Agric. Portici Ann.* IV.

Heckel, Édouard. (*Soc. Bot. France Bull.* XXXIII. 41-42. 1896.)

Carrière, E. A. Formes monstrueuses de Citronniers. (*Rev. Hort.* 1899, pp. 438-441, il. 109-113.)

The fingered Citron. (*Gard. Chron.* ser. 3, VII. 383-384, il. 56, 58-60. 1890.)

Costerus, J. C. (*Jard. Bot. Buitenzorg Ann.* XIII. 117. 1896.)

Bonavia, E[manuel]. Note on an Orange having a distinct streak of lemon colour on the rind. (*Hort. Soc. Lond. Jour.* XXIII. 383-385. [1899-1900.]

#### Physiology

Dubuisson. Mémoire sur les acides natifs du verjus de l'Orange et du Citron. 30 pp. O. Paris, 1783.

Scheele, C. W. Anmärkning om Citron-saft, samt sätt att crystallisera densamma. (*Svensk. Vetensk. Akad. Handl.* [ser. 2], V. 105-109. 1784.)

Ortigger, Herm[ann]. Ueber die Befruchtung bei den Orangen. (*Bot. Zeit.* IX. 57-63, 73-80. 1851.)

Naudin, [Charles]. L'Orange à trois faces; son origine supposée, greffe d'embryons accolés. (*Rev. Hort.* ser. 4, IV. 383-386. [1855.]

With a note by J. Decaisne.

O., J. [Une branche de Citronnier sur un Oranger.] (*Rev. Hort.* ser. 4, V. 19. [1856.]

Cossa, Alfonso. Sulla composizione delle ceneri delle foglie e dei frutti del Limone. (*Gazz. Chim. Ital.* II. 385-392. 1872.)

— Composition of the ash of the leaves and fruit of the Lemon tree. (*Chem. Soc. London Jour.* XXVI. 402. 1873.)

Licopoli, Gaetano. Sul frutto del Melarancio e del Limone. — Ricerche micro-fito-chimiche. (*Accad. Sci. Fis. Mat. Napoli Rendic.* XV. 118-123. 1876.)

Riccardi, Leonardo. Sulla composizione delle ceneri, del tronco, delle foglie, e dei frutti dell' Arancio, Mandarinio e Melangolo della Sicilia. (*Gazz. Chim. Ital.* X. 265-279. 1880.) — Reprinted: 15 pp. O. n. t-p. [Palermo, 1880.]

Macagno, Ippolito. Sopra talune alterazioni del succo di Limone e sulla determinazione del titolo commerciale di questo prodotto. (*Gazz. Chim. Ital.* XI. 443-450. 1881.)

Caruel, T[eodoro]. Origine dell' Agrume detto Bizzarria. (*Soc. Tosc. Ort. Bull.* VII. 115-116. 1882.)

Biermann, Max. Beiträge zur Kenntnis der Entwicklungsgeschichte der Früchte von Citrus vulgaris Risso und anderer Citrusarten. (Diss.) 52 pp. 2 pl. O. Minden, 1896. — [Extract.] (*Arch. Pharm.* CCXXXV. 19-27. 1897.)

Costerus, J. C. Kieming van zaden binnen de vrucht. (*Bot. Jaarb.* X. 135-141, 1 il. 1898.)

#### Miscellaneous

Pontanus, J. J. Horti hesperidum libri duo, quibus agitur de Citrio fructu et arbore. D. Florentiae, 1514.† — (Also in his Opera. Venetiis, 1518.† — [Another ed.] Basileae, 1536.†)

Legati, Lorenzo. Chrysolemeida; sive, Aurantiorum Malorum historia mythice descripta. Q. Bononiae, 1667.†

Valcarengi, Paolo. In Ebenitar tractatum de Malis Limoniis commentaria. 32+232 pp. Q. Cremonae, 1756.

Vogel, A. Quaestio de hesperidum Malis. Programma scholae cathedralis numburgensis. 19 pp. Q. Numburgi, 1832.†

Hogg, John. (*Hooker Jour. Bot.* I. 105-106. 1834.) [Historical.]

[Thedenius, K. F.] Sjuhundraåriga Orangeritrad. (*Bot. Notis.* 1851, p. 256.)

Trees of the Tuileries at Paris.

Bortoloni, Antonio. [De Citro.] — Miscellanea botanica, XV. (*Accad. Sci. Bologna Mem.* V. 423-437. 1854.)

Bonavia, E[manuel]. The cone-fruit of the Assyrian monuments. (*Babyl. Orient. Record.* II. 138-142, 170-172, 173-178, il. 1887-88.)

Loret, Victor. Le Cédratier dans l'antiquité. (*Soc. Bot. Lyon Ann.* XVII. 225-271, 1 il. 1889.) — Reprinted: 51+[1] pp. il. O. Paris, 1891.

Bonavia, E[manuel]. Antiquity of the Citron-tree in Egypt. (*Hort. Soc. Lond. Jour.* XVI. 146-150, il. 14-18. 1894.)

Goese, E[dmund]. Die heilige Citrone von Marokko; ein Beitrag zum Laubhüttenfeste der Juden. (*Wien. Ill. Garten-Zeit.* XXIII. 393-394. 1896.)

#### Enumeration of Species

**C. Aurantium:** Taxonomy

— Andrews, Henry. Citrus nobilis. [1810.] (*Andrews Bot. Rep.* IX. pl. 608.)

— [Ker, J. B.] Citrus nobilis  $\beta$  minor. (*Bot. Reg.* III. 211, pl. 1817.)

— [Ker, J. B.] Citrus Aurantium  $\gamma$  myrtifolia. (*Bot. Reg.* IV. 346, pl. 1818.)

— Audubon, J. J. (*In his Birds of America*, II. pl. 163, 182. 1831-34. — Ed. Q. II. pl. 90; V. 23, pl. 283. 1841-42.)

— [Landreth, David & Cuthbert.] [Citrus nobilis  $\alpha$  minor.] (*Flor. Mag. Bot. Rep.* 1832, pp. 27-32, 1 il., 1 pl.)

— Ten[ore, Michele]. [Citrus deliciosa.] (*Hort. Reg. Neapol. Ind. Sem.* 1840, p. [9].)

— Lindley, John. Citrus deliciosa. (*Bot. Reg.* XXVII. Misc. notes, p. 18. 1841.)

— Tenore, Michele. Sull' Arancio Mandarinio. [Citrus deliciosa.] (*Istit. Incor. Sci. Nat. Napoli Atti*, VII. 1-11, 1 pl. 1847.) — Reprinted: 11 pp. 1 pl. sq. Q. [Napoli, 1847.]

— Tenore, Michele. [Citrus deliciosa.] (*Hort. Reg. Neapol. Ind. Sem.* 1858, pp. [2, 4].)

— Alefeld, Friedrich. Ueber einige Kulturpflanzen. (*Bot. Zeit.* XXIII. 8-10. 1865.)

— Hooker, Sir J. D. Citrus Aurantium var. japonica. (*Bot. Mag. C. pl.* 6128. 1874.)

— Insenga, Giuseppe. Origine singolare di una nuova varietà di Arancio, Citrus Aurantium panormitanum. 3 pp. 1 pl. (*Accad. Sci. Lett. Palermo Atti*, V. 1875.) — Separate.

— Hooker, Sir J. D. Citrus Aurantium var. Bergamata. (*Bot. Mag.* CXVII. pl. 7194. 1891.)

— Ito, Tokutaro. [Citrus nobilis var. spontanea.] — In Ito Tokutaro & MATSUMURA, J[inzo]. — (*Coll. Sci. Univ. Jap. Jour.* XII. 360-361. 1898-1900.)

— Schweinfurth, Georg. [Citrus Bigaradia.] (*Herb. Boissier Bull.* VII. apx. 2, pp. 281-282. 1899.)

— Morphology

— Guillard, Achille. (*Ann. Sci. Nat. Bot.* ser. 3, VIII. 325, pl. 19. 1847.)

— Trécul, Auguste. (*Ann. Sci. Nat. Bot.* ser. 3, XX. 271, pl. 22. 1853.)

— Lestiboudois, Thém[istocle]. (*Ann. Sci. Nat. Bot.* ser. 4, III. 252, pl. 17. 1855.)

— Martinet, J. [B.]. (*Ann. Sci. Nat. Bot.* ser. 5, XIV. 231-232, pl. 20. 1872.)

— Chatin, J[ean]. (*Ann. Sci. Nat. Bot.* ser. 6, II. 201-204, pl. 12. 1875.)

— Delbrouck, Conrad. [Citrus vulgaris.] (*Bot. Abh. Morph. Phys.* II. pt. 4, pp. 96-97, pl. 5. 1875.)

— Pasquale, G. A. Nota su di un raro fatto di fecondità d'un Mandarinio. (*Istit. Incor. Sci. Nat. Napoli Atti*, ser. 2, XIII. 277-282, 1 pl. 1876.) — Reprinted: 8 pp. 1 pl. F. Napoli, 1876.

— Gérard, René. (*Ann. Sci. Nat. Bot.* ser. 6, XI. 427-428, pl. 16. [1880-81].)

— Godfrin, Julien. (*Ann. Sci. Nat. Bot.* ser. 6, XIX. 156, pl. 4. 1884.)

— Carrière, E. A. Oranger hermaphrodite. (*Rev. Hort.* 1885, p. 192.)

— [Naudin, Charles.] What is Orange peel? (*Gard. Chron.* ser. 2, XXVI. 780, il. 152. 1896.)

— Massart, Jean. (*Soc. Bot. Belg. Bull.* XXXIII. 182, il. 34. 1894.)

— Wittlin, J. [Citrus vulgaris.] (*Bot. Centr.* LXVII. 97-99, pl. 1896.)

— Teratology

— Bomme, L[éonard]. Naturkundige waarneming van een bevruchten Oranje-Appel. (*Zeeuwach Genoot. Wetensch. Verh.* VII. 208-212, 1 pl. 1780.)

— Bisarrerie sur un Oranger portugais. (*Soc. Hort. Paris Ann.* VIII. 72. 1831.) — From: *Rev. Hort.* 1831, p. 341.

— Turpin, P. J. F. [Citrus bigaradia var.] (*Soc. Hort. Paris Ann.* XIII. 143-144, pl. 1. 1833.)

— Considérations sur le tissu des végétaux, au sujet de l'Orange dite bisarrerie. (*Soc. Hort. Paris Ann.* XVIII. 302-305. 1836.)

- Citrus Aurantium**: Tenore, Michele. Ricerche sull' Arancio fetifero. (*Soc. Ital. Sci. Modena Mem.* XXIII. pt. 2, pp. 185-194, 1 pl. 1844.) — Reprinted: 10 pp. 2 pl. sq. Q. Modena, 1843.
- [Eudes-Deslongchamps, J. A.] Orange renfermé dans une autre Orange. (*Soc. Linn. Normandie Mém.* IX. (1854-55), [pt. 1], p. 36. 1856.)
- Perrier, [Alfred]. Note sur une prolifération fructifère observée sur une Orange. (*Soc. Linn. Normandie Bull.* IX. (1863-64), pp. 409-413. 1865.)
- Olos, D[ominique]. [Sur une Orange double.] (*Acad. Sci. Toulouse Mém.* ser. 6, IV. 706-707. 1866.)
- Koch, [Karl]. [Ueber Doppelfrüchte der Apfelsinen.] (*Ges. Naturf. Freunde Berlin Sitzber.* 1870, p. 3. 1871.)
- Thurber, George. An Orange within an Orange. (*Torr. Bot. Club Bull.* VI. 165-166. 1877.)
- Carrière, E. A. Oranges triples. — Physiologie végétale. (*Rev. Hort.* 1883, pp. 19-21, il. 3-5.)
- Wittmack, [Ludwig]. Eine gehörnte Orange, *Citrus vulgaris* Risso var. *corniculata*. (*Garten-Zeit.* III. 123-125, il. 32. 1884.)
- Proliferous Oranges. (*Gard. Chron.* ser. 3, IX. 118. 1891.)
- Boullu, [A.]. [Oranges prolifères.] (*Soc. Bot. Lyon Ann.* XIX. Compt. Rend. p. 33. 1894.)
- André, Éd[ouard]. Oranges monstrueuses. (*Rev. Hort.* 1900, pp. 423-424, il. 190-193.)
- Weisse, [Arthur]. Eine monströse Frucht von *Citrus Aurantium*. (*Bot. Ver. Brandenb. Verh.* XLI. Abh. pp. 100-103, 3 il. 1900.)
- Magnus, [Paul]. Ueber A. Weisse's monströse Frucht von *Citrus Aurantium*. (*Bot. Ver. Brandenb. Verh.* XLI. Abh. pp. 166-168, 3 il. 1900.) — *Separate*.
- Physiology
- André, Éd[ouard]. Nouvelle multiplication des Orangers. (*Ill. Hort.* XXI. 109. 1874.)
- Phelps, Lyman. Direct influence of pollen on the Orange. (*Gard. & For.* II. 418-419. 1889.)
- Meunard, Eugène. (*Ann. Sci. Nat. Bot.* ser. 7, XVIII. 397, pl. 9. 1893.)
- Miscellaneous
- Burnett, M. A. (*In her Plantae utiles* . . . I. no. 3, pl. 1842.)
- Loret, Victor. (*Soc. Bot. Lyon Ann.* XV. 47. 1898.) [Historical.]
- Graham, T. H. B. The Orange-tree. (*Gentleman's Mag.* CCLXXIV. 482-491. 1893.)
- Olivier, Ernest. Un Oranger historique. (*Rev. Sci. Bourbonnais*, XIII. 22. 1900.)
- C. australasica**: Bailey, F. M. [*Citrus australasica* var. *sanguinea*]. (*Queensland Dept. Agric. Bull.* XVIII. 8. 1892.)
- C. australis**: Planchon, J. E. (*In his Hortus donatensis* . . . p. 18. 1854-58.)
- Campbell, W. S. (*Agric. Gaz. N. S. Wales*, X. (1899), p. 1168, 1 pl. 1900.) [Ecological.]
- C. celebica**: Koorders, S. H. (*Meded. Lands Plantent.* XIX. 370, 639. 1898.)
- C. decumana**: [Landreth, David & Cuthbert.] (*Flor. Mag. Bot. Rep.* 1832, pp. 37-38, 1 pl.)
- Nooten, B. H. van. (*In her Fleurs, fruits* . . . de Java, 1 p., pl. [3]. 1863.)
- Will, W. Sur la naringine. (*Jour. Pharm. Chim. Paris*, ser. 5, XIV. 434-435. 1886.) — *From: Deutsch. Chem. Ges. Ber.* XVIII. 1311-1326. — *Soc. Chim. Paris Bull.* XLV. 849. 1886.
- Mittmann, Robert. (*Bot. Ver. Brandenb. Verh.* XXX. Abh. p. 71, pl. 2. 1889.) [Anatomical.]
- C. Gordoni**: Risso, [J. A.]. Oranger de Gordon. (*Hort. Univ.* I. 352-354, pl. 41. 1839.)
- [Loiseleur-Deslongchamps, J. L. A.] & Lemaire, [Charles]. (*In LOISELEUR-DESLONGCHAMPS, J. L. A. Herbar général de l'amateur* . . . ser. 2, II. 2 pp., pl. 33. 1841.)
- C. Hystrix**: Candolle, A. P. de. [*Citrus Hystrix*]. (*In his Catalogus plantarum Horti* . . . monspeliensis, p. 97. 1813.)
- Hasakari, J. K. [Papada Rumphii]. (*Flora*, XXV. pt. 2, Beibl. p. 42. 1842.)
- Kurr, Sulpis. (*As. Soc. Bengal Jour.* XXXIX. pt. 2, p. 70. 1870.)
- Citrus Hystrix**: Engler, A[dolf]. (*Bot. Jahrb.* VII. 460. 1886.)
- C. javanica**: Blume, C. L. (*In his Catalogus van eenige . . . gewassen . . . Buitenzorg*, p. 95. 1823.)
- Bunge, Alexander von. [*Citrus microcarpa*]. (*Acad. Sci. St. Pétersb. Mém. Sav. Étr.* II. 84. 1835.)
- Regel, Ed[uard] von. (*In his Index seminum* . . . Hortus . . . petropolitanus . . . 1857, p. 53.)
- C. macroptera**: Montrouzier, [Xavier]. (*Acad. Sci. Lyon Mém. Sect. Sci.* ser. 2, X. 187. 1860.)
- C. medica**: Taxonomy
- Andrews, Henry. *Citrus medica* odoratissima. [1810.] (*Andrews Bot. Rep.* IX. pl. 609.)
- Nocca, Domenico. Se Virgilio ha veramente descritto il Limone o *Citrus medica* de botanici nel libro secondo della Georgiche coi versi Media fert tristes succos. 20 pp. F. [Pavia, 1819.]
- [Rennie, James.] *Citrus medica*. (*Mag. Bot. Gard.* II. 119, pl. 36. 1834.)
- [*Citrus Limonum*]. (*In DICTIONNAIRE universelle d'histoire naturelle, atlas.* Ed. 2, III. pl. 299. [1839-49].)
- Hooker, Sir J. D. *Citrus medica* var. *acida*. (*Bot. Mag. CX.* pl. 6745. 1834. — *Gard. Chron.* ser. 2, XXI. 382. 1884.)
- Hooker, Sir J. D. *Citrus medica* var. *Riversii*. (*Bot. Mag. CXI.* pl. 6807. 1885.)
- West Indian Lime (*Citrus medica* Linn. var. *acida* Brandis). (*West Bull. Misc. Inform.* 1894, pp. 113-116, 1 pl.)
- Schweinfurth, [Georg]. [*Citrus Limonum* var. *pusilla*]. (*Herb. Boissier Bull.* VII. apx. 2, pp. 279-281. 1899.)
- Morphology and physiology
- Caruel, [Teodoro]. (*In his Studi sulla polpa che involge i semi* . . . p. 7, pl. 1. 1864.)
- Massalongo, [Caro]. [*Citrus Limonum*]. (*Nuov. Giorn. Bot. Ital.* XXII. 15, pl. 1. 1890.) [Teratological.]
- Ross, L. S. On the structure and development of the Lemon. [*Citrus Limonum*]. (*Bot. Gaz.* XV. 262-267, pl. 16. 1890.)
- Cohn, Ferdinand. Anomale Früchte von *Citrus Limonum*. (*Schles. Ges. Vaterl. Kult. Jahresh.* LXXI. (1893), pt. 2<sup>b</sup>, pp. 6-7. 1894.)
- Lenticchia, [Attilio]. [*Citrus Limonum*]. (*Nuov. Giorn. Bot. Ital.* ser. 2, III. 321, pl. 5. 1896.) [Teratological.]
- C. mutabilis**: Loiseleur-Deslongchamps, J. L. A. & Lemaire, [Charles]. (*In LOISELEUR-DESLONGCHAMPS, J. L. A. Herbar général de l'amateur* . . . ser. 2, I. 1 p., pl. 94. 1839.)
- C. Rissoa**: Risso, [J. A.]. *Citrus Rissoa*. (*Hort. Univ.* I. 200-201, pl. 27. 1839.)
- [Loiseleur-Deslongchamps, J. L. A.] & Lemaire, [Charles]. (*In LOISELEUR-DESLONGCHAMPS, J. L. A. Herbar général de l'amateur* . . . ser. 2, II. 2 pp., pl. 15. 1841.)
- C. salicifolia**: Turczaninow, Nicolai. (*Soc. Nat. Moscou Bull.* XXXI. pt. 1, pp. 380-381. 1858.)
- C. sarcodactylis**: Nooten, B. H. van. (*In her Fleurs, fruits* . . . de Java, 1 p., pl. [29]. 1863.)
- C. trifoliata**: Hooker, Sir J. D. *Citrus trifoliata*. (*Bot. Mag.* CVI. pl. 6513. 1860.)
- Massalongo, [Caro]. Appunti teratologici. [*Aegle sepiaria*]. (*Nuov. Giorn. Bot. Ital.* XVIII. 319-326, pl. 14-15. 1886.)
- Olos, D[ominique]. D'une fausse dénomination de l'"*Aegle sepiaria*" ou "*Citrus trifoliata*." (*Soc. Hort. France Jour.* ser. 3, XX. 82-86. 1898.)
- CLAUSENA** (COOKIA, KOOKIA, MYARIS, PIPTOSTYLIS; AMYRIS spec.)
- Montrouzier, [Xavier]. [*Cookia Sonneratii*]. (*Acad. Sci. Lyon Mém. Sect. Sci.* ser. 2, X. 184-185. 1860.)
- C. anisata**: Desfontaines, René. [*Kookia anisata*]. (*In his Catalogus plantarum Horti* . . . parisiensis, ed. 3, p. 406. 1829.)
- Engler, A[dolf]. [*Clausena anisata* var. *pubescens*]. (*Bot. Jahrb.* XXVIII. pt. 4, pp. 413-414. 1900.)
- C. excavata**: Colebrooke, H. T. [*Amyris punctata*]. (*Linn. Soc. Trans.* XV. 366-367, pl. 5. 1827.)
- C. heptaphylla**: Colebrooke, H. T. [*Amyris heptaphylla*]. (*Linn. Soc. Trans.* XV. 365-366, pl. 5. 1827.)
- C. inaequalis**: Presl, K. B. [*Myaris inaequalis*]. (*Böhm. Ges. Wiss. Abh.* ser. 5, III. (1843-44), pp. 470, 553. 1845.)



- Clausena indica:** **Dalsell**, [N. A.]. [*Piptostylis indica*.] (*Hooker's Jour. Bot. & Kew Gard. Misc.* III. 33-34, pl. 2. 1851.)
- C. Wampli:** **Sonnerat**, [Pierre]. [*Cookia punctata*.] (*In his Voyage aux Indes orientales* . . . II. 231-232, pl. 130. 1782.)
- **Retzius**, A. J. [*Cookia punctata*.] (*In his Observationes botanicae* . . . pt. 6, pp. 29-30. 1791.)
- **Jacquin**, N. J. **Baron** von. [*Cookia punctata*.] (*In his Plantarum rariorum Horti* . . . schoenbrunnensis . . . icones, I. 53-54, pl. 101. 1797.)
- **Trattinick**, Leopold. [*Cookia punctata*.] (*In his Archiv der Gwächskunde*, II. 1, 2 pl. 1812-14. — *Also in his Ausgemahlte Tafeln* . . . I. 2 pl.; III. 27. 1812-14.)
- **R[ogel]**, E[duard] von. *Cookia punctata* Retz. (*Gartenfl.* IX. 151-152, pl. 290. 1860.)
- C. Willdenovii:** **Beddome**, R. H. (*Linn. Soc. Trans.* XXV. 211. 1866.)
- **Clarke**, C. B. (*Linn. Soc. Jour. Bot.* XXV. 11. 1890.)
- CNEORIDIUM**
- Gray**, A[sa]. (*Amer. Acad. Proc.* XXIII. 223-224. 1868.)
- COLEONEMA** (*Diosma spec.*)
- Hildebrand**, F[r]iedrich. 1873. — See vol. I. 119: MORPHOLOGY AND ANATOMY. FRUITS.
- C. album:** **Chatin**, J[oa]nnes. [*Diosma alba*.] (*Ann. Sci. Nat. Bot.* ser. 6, II. 206-207, pl. 12. 1875.) [Anatomical.]
- C. gracile:** **Schlechter**, R[udolf]. (*Bot. Jahrb.* XXVII. 163-164. 1900.) [Not *C. gracile* Eckl. & Zeyh.]
- C. pulchrum:** **Hooker**, [Sir] W. J. *Coleonema pulchrum*. (*Bot. Mag.* LXI. pl. 3340. 1834.)
- CORREA** (*DIDYMERIA, MAZEUTOXERON*)
- Smith**, Sir J. E. (*Linn. Soc. Trans.* IV. 219-220. 1796.)
- Trattinick**, Leopold. [*Correa alba, C. virens*.] (*In his Archiv der Gwächskunde*, II. 11, 2 pl. 1812-14. — *Also in his Ausgemahlte Tafeln* . . . II. 2 pl.; III. 35-36. 1812-14.)
- Hoffmannsegg**, J. C. von. [*Correas*.] (*In his Verzeichniss der Pflanzenkulturen* . . . p. 54, 168. 1824.)
- Hooker**, [Sir] W. J. (*Hooker Jour. Bot.* I. 253-254; II. 416-417. 1834-40. — *Hooker Comp. Bot. Mag.* I. 276. 1835.) [Australian species.]
- Bauter**, Joseph. (*Akad. Wiss. Wien Denkschr.* XXXI. pt. 2, pp. 9-12, pl. 2-3. 1872.) [Anatomical.]
- C. aemula:** **Behr**, H[ermann]. [*Didymeria aemula*.] (*Linnaea*, XX. 631. 1847.)
- C. alba:** **Andrews**, Henry. *Correa alba*. [1796.] (*Andrews Bot. Rep.* I. pl. 18.)
- **La Billardière**, [J. J. H.] de. [*Mazeutoxeron rufum*.] (*In his Relation du voyage* . . . de La Pérouse . . . II. 11-12; atlas, pl. 17. 1800.)
- **Desfontaines**, [René]. (*Mus. Hist. Nat. Paris Ann.* II. 32-33. 1803.)
- **Ventenat**, E. P. (*In his Jardin de la Malmaison*, I. 13, pl. 13. 1803.)
- [**Salisbury**, R. A.]. [*Correa cotinifolia*.] (*In his Paradisus londinensis* . . . II. 100, pl. 100. [1806].)
- **Loddiges**, Conrad & Sons. *Correa alba*. (*Loddiges' Bot. Cab.* II. pl. 152. 1818.)
- [**Ker**, J. B.]. *Correa alba*. (*Bot. Reg.* VI. 515, pl. 1820.)
- C. Bauerlenii:** **Mueller**, Ferd[inand], **Baron** von. Record of an undescribed *Correa* of New South Wales. (*Linn. Soc. N. S. Wales Proc.* IX. (1884), pp. 960-962. 1885.)
- **Oliver**, D[aniel]. *Correa Bauerlenii* F. v. Muell. (*Hooker's Ic. Plant.* XXIII. pl. 2245. 1894.)
- C. ferruginea:** **Hooker**, [Sir] W. J. *Correa ferruginea*. (*Hooker's Ic. Plant.* I. pl. 3. 1837.)
- [**Maund**, Benjamin.]. *Correa ferruginea*. (*Maund's Bot.* III. 2 pp., pl. 124. [1839].)
- C. Harrisii:** **Paxton**, Joseph. *Correa Harrisii*. (*Paxton's Mag. Bot.* VII. 79-80, pl. 1840.)
- C. Lawrenciana:** **Dietrich**, D. N. F. *Correa Latrobeana*.] (*In his Flora universalis, Neue Serie*, p. [3], pl. 11. 1861.)
- C. longiflora:** **Paxton**, Joseph. *Correa longiflora*. (*Paxton's Mag. Bot.* VII. 195-196, pl. 1840.)
- [**Loiseleur-Deslongchamps**, J. L. A. & **Lemaire**, C[harles].] (*In LOISELEUR-DESLONGCHAMPS, J. L. A. Herbar général de l'amateur* . . . ser. 2, III. 2 pp., pl. 8. 1843.)
- Correa speciosa:** **La Billardière**, [J. J. H.] de. [*Mazeutoxeron reflexum*.] (*In his Relation du voyage* . . . de La Pérouse . . . II. 66-67; atlas, pl. 19. 1800.)
- **Smith**, [Sir] J. E. [*Correa virens*.] (*In his Exotic botany* . . . II. 25-26, pl. 72. 1805.)
- **Andrews**, Henry. *Correa viridiflora*. [1806.] (*Andrews Bot. Rep.* VII. pl. 436.)
- **Andrews**, Henry. *Correa speciosa*. [1811.] (*Andrews Bot. Rep.* X. pl. 653.)
- **Bonpland**, A[imé]. [*Correa viridiflora*.] (*In his Description des plantes rares cultivées à Malmaison* . . . pp. 32-34, pl. 12. 1813.)
- [**Ker**, J. B.]. *Correa speciosa*. (*Bot. Reg.* I. 26, pl. 1815.)
- [**Ker**, J. B.]. *Correa virens*. (*Bot. Reg.* I. 3, pl. 1815.)
- **Sims**, John. *Correa speciosa*. (*Bot. Mag.* XLII. pl. 1746. 1815.)
- **Sims**, John. *Correa virens*. (*Bot. Mag.* XLIV. pl. 1901. 1817.)
- **Loddiges**, Conrad & Sons. *Correa speciosa*. (*Loddiges' Bot. Cab.* II. pl. 112. 1818.)
- **Loddiges**, Conrad & Sons. *Correa virens*. (*Loddiges' Bot. Cab.* IV. pl. 336. 1819.)
- **Loiseleur-Deslongchamps**, J. L. A. (*In his Herbar général* . . . V. 309, pl. 1821.)
- **Trattinick**, Leopold. (*In his Auswahl vorzüglich schöner* . . . Gartenpflanzen . . . II. 92, 1 pl. 1821.)
- **Schrank**, F[r]anz von P[aula] von. [*Correa virens*.] (*Syll. Plant. Nov. Regensb.* I. 205. 1824.)
- **Drapiez**, [Auguste]. (*In his Herbar de l'amateur* . . . I. 55, pl. 1828.)
- **Géel**, P. C. van. [*Correa pulchella*.] (*In his Sertum botanicum* . . . 2 pp., 1 pl. 1828-32.)
- **Lindley**, John. *Correa pulchella*. (*Bot. Reg.* XV. 1224, pl. 1829.)
- **Loddiges**, Conrad & Sons. *Correa pulchella*. (*Loddiges Bot. Cab.* XVII. pl. 1684. 1830.)
- **Nees von Esenbeck**, T. F. L. & **Sinning**, W[ilhelm]. (*In their Sammlung* . . . pp. 43-45, pl. 1831.)
- [**Landreth**, David & **Cuthbert**.] (*Flor. Mag. Bot. Rep.* 1832, pp. 13-14, 1 pl.)
- **Reichenbach**, H. G. L. [*Correa pulchella*.] (*In his Flora exotica* . . . V. 38, pl. 1836.)
- **Hooker**, [Sir] W. J. *Correa Backhousiana*. (*Hooker's Ic. Plant.* I. pl. 2. 1837.)
- [**Maund**, Benjamin.]. *Correa pulchella*. (*Maund's Bot.* IV. 2 pp., pl. 152. [1840].)
- **Paxton**, Joseph. *Correa bicolor*. (*Paxton's Mag. Bot.* IX. 267-268, pl. 1842.)
- **Hooker**, [Sir] W. J. *Correa pulchella*. (*Bot. Mag.* LXIX. pl. 4029. 1843.)
- **Seemann**, Berthold & **Schmidt**, [J.]. [*Correa glabra*.] (*Flora*, XXVII. pt. 2, p. 496. 1844.)
- [**Morren**, Charles.]. *Correa pulchella* Lindl. var. . . . (*Correa jolie* Lindl.). (*Soc. Agric. Bot. Gand Ann.* I. 63-64, pl. 8. [1845].)
- **Behr**, H[ermann]. [*Correa Schlechtendalii*.] (*Linnaea*, XX. 630. 1847.)
- **Hooker**, [Sir] W. J. *Correa cardinalis*. (*Bot. Mag.* LXXXII. pl. 4912. 1856.)
- [**Lemaire**, C[harles].]. *Correa cardinalis*. (*III. Hort.* III. 3 pp., pl. 102. 1856.)
- [**P[lanchon]**, J. E.]. *Correa cardinalis* Muell. (*Flore Serr.* XI. 143-144, pl. 1144. 1856.) — Note sur le *Correa cardinalis* Muell. ou *Correa* à fleurs écarlates. (*Belg. Hort.* VII. 97-98, pl. 1857.)
- **Regel**, Ed[uard] von. [*Correa Backhousiana* var. *uniflora*.] (*In his Index seminum* . . . Hortus . . . petropolitanus . . . 1858, p. 50.)
- CROWEA**
- Smith**, Sir J. E. (*Linn. Soc. Trans.* IV. 222. 1796.)
- C. angustifolia:** **Turczaninow**, Nicolai. (*Soc. Nat. Moscov Bull.* XXII. pt. 2, pp. 13-14. 1849.)
- C. exalata:** **Mueller**, Ferd[inand], **Baron** von]. (*Philos. Soc. Victoria Trans.* I. 11. 1855.)
- **Woolfs**, W[illiam]. Note on *Crowea exalata* (F. v. M.) — Botanical notes. (*Linn. Soc. N. S. Wales Proc.* ser. 2, I. (1886), pp. 929-930. 1887.)

- Crowea saligna**: Andrews, Henry. *Crowea saligna*. [1800.] (*Andrews Bot. Rep.* II. pl. 79.)  
 — Ventenat, E. P. (*In his Jardin de la Malmaison*, I. 7, pl. 7. 1803.)  
 — Sims, John. *Crowea saligna*. (*Bot. Mag.* XXV. pl. 989. 1807.)  
 — Loddiges, Conrad & Sons. *Crowea saligna*. (*Loddiges' Bot. Cab.* IV. pl. 310. 1819.)  
 — Trattinick, Leopold. (*In his Thesaurus botanicus*, p. 12, pl. 70. 1819.)  
 — Loiseleur-Deslongchamps, J. L. A. (*In his Herbarium général* . . . VI. 426, pl. 1822.)  
 — Gœel, P. C. van. (*In his Sertum botanicum* . . . 2 pp., 1 pl. 1828-32.)  
 — Drapiez, [Auguste]. (*In his Herbarium de l'amateur* . . . VII. 454, pl. 1835.)  
 — Reichenbach, H. G. L. (*In his Flora exotica* . . . III. 5, pl. 1835.)  
 — Morren, [Charles]. *Crowea latifolia* Lodd. (*Crowée à larges feuilles*). (*Soc. Agric. Bot. Gand Ann.* IV. 57-58, pl. 180. [1848].)  
 — Paxton, Joseph. *Crowea latifolia*. (*Paxton's Mag. Bot.* XIV. 222-228, pl. 1848.)

**CUSPARIA** (BONPLANDIA, CONCHOCARPUS, DIGLOTTIS, LASIOSTEMUM; GALIPEA spec., RAUIA spec.)

- Nees von Esenbeck**, C. G. & **Martius**, C. F. P. von. [*Conchocarpus macrophyllus*, *C. cuneifolius*.] (*Leop.-Carol. Akad. Naturf. Verh.* XI. (III.), pp. 158-162, pl. 18, 21. 1823.)  
**Taubert**, [Paul]. (*Bot. Jahrb.* XV. Beibl. no. 34, pp. 4-5. 1893.)  
**C. Fontanesiana**: **Nees von Esenbeck**, C. G. & **Martius**, C. F. P. von. (*Rauia racemosa*). (*Leop.-Carol. Akad. Naturf. Verh.* XI. (III.), pp. 167-169, pl. 19, 24. 1823.)  
**C. macrophylla**: **Mikan**, J. C. [*Conchocarpus macrophyllus*.] (*In his Delectus florae et faunae brasiliensis*, 2 pp. 1 pl. 1820-[25].)  
 — **Hooker**, [Sir] W. J. *Galipea macrophylla*. (*Bot. Mag.* LXXXII. pl. 4948. 1856.)  
**C. obovata**: **Nees von Esenbeck**, C. G. & **Martius**, C. F. P. von. [*Diglottis obovata*.] (*Leop.-Carol. Akad. Naturf. Verh.* XI. (III.), pp. 170-171, pl. 19, 25. 1823.)  
**C. odoratissima**: **Lindley**, John. *Galipea odoratissima*. (*Bot. Reg.* XVII. 1420, pl. 1831.)  
**C. silvestris**: **Nees von Esenbeck**, C. G. & **Martius**, C. F. P. von. [*Lasiostemum silvestre*.] (*Leop.-Carol. Akad. Naturf. Verh.* XI. (III.), pp. 171-172, pl. 19, 26. 1823.)  
**C. trifoliata**: **Thunberg**, C. P. (*praeses*). De cortice Angosturae. [*Galipea cusparia*.] (Diss.) (Carl Fr. Blumenberg.) 7 pp. sq. D. Upsaliae, [1793].  
 — **Trattinick**, Leopold. [*Bonplandia trifoliata*.] (*In his Archiv der Gärtnerkunde*, I. 14, 2 pl. 1812-14. — *Also in his Ausgemahlte Tafeln* . . . I. 1 pl.; III. 20-21. 1812-14. — *Also in his Genera nova plantarum* . . . pt. 1, 2 pp., 2 pl. 1825.)

**DECATROPIS**

- Hemslay**, W. B. [*Decatropis Coulteri*.] (*In his Biologia centrali-americana* . . . Botany . . . I. 169, pl. 13. 1879-88.)  
**Watson**, [Serenol]. [*Decatropis Coulteri*.] (*Amer. Acad. Proc.* XXV. 145. 1890.)

**DICTYOLOMA**

- Brady**, H. B. On the seed of *Dictyoloma peruviana* D. C. & C. (*Microsc. Soc. Lond. Trans.* new ser. IX. 65-67, pl. 7. 1861.) — Reprinted: 3 pp. 1 pl. O. n. t-p. [London, 1861.]

**DIOSMA**

- Thunberg**, C. P. (*praeses*). De Diosma. (Diss.) (Carol. Joh. Pentz.) 20 pp. D. Upsaliae, [1797]. — *Also in his Dissertationes* . . . II. 370-390. 1799-1801.)  
 — [Diosma.] (*Phytogr. Blatt.* I. 23-26. 1803.)  
 — Descriptions nonnullarum specierum plantarum in australis Africae Promontorio Bonae Spei sponte crescentium quae antea vel non vel incomplete botanicis innotuerunt. (*Arch. Syst. Naturgesch.* I. 22-31, pl. 1. 1804. See pp. 26-28.)  
**Wendland**, J. C. (*In his Collectio plantarum* . . . I. 1-12, 31-33, 61-62, 77-79, pl. 1, 8, 19, 27; II. 59-60, pl. 61. 1808-10.)

- Hoffmannsegg**, J. C. von. (*In his Verzeichniss der Pflanzkulturen* . . . pp. 57, 160-162, 232; Nachtrag II., pp. 106-107. 1824-26.)

- Swartz**, Olof. (*In his Adnotationes botanicae* . . . pp. 22-23. 1829.)

- Stuedel**, E. G. (*Flora*, XIII. pt. 2, pp. 547-550. 1830.)

- Tausch**, I. F. (*Flora*, XIII. pt. 2, pp. 554-555. 1830.)

- Fresl**, K. B. (*Böhm. Ges. Wiss. Abh.* ser. 5, III. (1843-44), p. 461. 1845.)

- D. amoena**: **Loddiges**, Conrad & Sons. *Diosma amoena*. (*Loddiges' Bot. Cab.* II. pl. 161. 1818.)

- **Ker**, J. B.] *Diosma amoena*. (*Bot. Reg.* VII. 553, pl. 1821.)

- D. cupressina**: **Loddiges**, Conrad & Sons. *Diosma cupressina*. (*Loddiges' Bot. Cab.* IV. pl. 303. 1819.)

- D. ericoides**: **Sims**, John. *Diosma ericoides*. (*Bot. Mag.* XLIX. pl. 2332. 1822.)

- **Trellease**, W[illiam]. (*Boston Soc. Nat. Hist. Proc.* XXI. 422-424, pl. 7. 1853.) [Ecological.]

- D. flavescens**: **Oliver**, D[aniel]. *Diosma flavescens*. (*Hooker's Ic. Plant.* XV. 61, pl. 1476. 1883-85.)

- D. lancifolia**: **Schmidt**, F. W. (*In his Neue und seltene Pflanzen* . . . pp. 36-38. 1793.)

- D. oppositifolium**: **Andrews**, Henry. *Diosma ericaefolia*. [1807.] (*Andrews Bot. Rep.* VII. pl. 451.)

- **Ker**, J. B.] *Diosma rubra*. (*Bot. Reg.* VII. 563, pl. 1821.)

- **Loddiges**, Conrad & Sons. *Diosma rubra*. (*Loddiges' Bot. Cab.* XV. pl. 1498. 1828.)

- **Regel**, Ed[uard von]. [*Diosma rubra* var. *chlorocalyx*.] (*In his Index seminum* . . . Hortus . . . petropolitanus . . . 1856, p. 38.)

- D. sphaerocephala**: **Loddiges**, Conrad & Sons. *Diosma sphaerocephala*. (*Loddiges' Bot. Cab.* XV. pl. 1490. 1828.)

**DIPHASIA**

- Pierre**, L. Sur les genres *Oricia* et *Diphasia*. (*Soc. Linn. Paris Bull.* new ser. VIII. 68-71. [1896].) [Diphasia Klaineana.]

**DIPLOLAENA**

- Desfontaines**, [R. L.]. Description du genre *Diplolaena*. [*D. Dampieri*, *D. grandiflora*.] (*Mus. Hist. Nat. Paris Mém.* III. 449-453, pl. 19-20. 1817.)

- D. Dampieri**: **Lindley**, John. *Diplolaena Dampieri*. (*Bot. Reg.* XXVII. 64, pl. 1841.)

- **Hooker**, [Sir] W. J. *Diplolaena Dampieri*. (*Bot. Mag.* LXX. pl. 4059. 1844.)

- **Lemaire**, [Charles]. *Diplolène de Dampier*. (*Hort. Univ.* V. 42-46, pl. 1844.)

- [**Loiseleur-Deslongchamps**, J. L. A.] & **Lemaire**, [Charles]. [*Diplolaena Dampieri*.] (*In LOISELEUR-DESLONGCHAMPS*, J. L. A. Herbarium général de l'amateur . . . ser. 2, IV. 4 pp., pl. 19. 1844.)

- **Lemaire**, [Charles]. *Diplolaena Dampieri*, *Diplolène de Dampier*. (*Flore Serr.* II. pt. 7, 2 pp., pl. 3. 1846.)

**EMPLEURUM**

- Smith**, [Sir] J. E. [*Empleurum serrulatum*.] (*In his Exotic botany* . . . II. 7-8, pl. 63. 1805.)

- Trattinick**, Leopold. [*Empleurum serrulatum*.] (*In his Auswahl vorzüglich schöner* . . . Gartenpflanzen . . . II. 81-82, 1 pl. 1821.)

- Berg**, O[tto]. Ueber die officinellen Buckoblätter und deren Abstammung. (*Bot. Zeit.* XI. 905-914, pl. 12. 1853.)

**ERIOSTEMON**

- Smith**, [Sir] J. E. (*Linn. Soc. Trans.* IV. 221-222. 1798.)

- Hooker**, [Sir] W. J. (*Hooker Jour. Bot.* I. 254; II. 417-418. 1834-40.)

- Delessert**, Benj[amin]. (*In his Icones selectae* . . . III. 27-28, pl. 45-47. 1837.)

- Endlicher**, Stephan. (*In ENDLICHER*, Stephan & others. Enumeratio plantarum quas in Novae Hollandiae ora . . . collegit . . . Hügel, pp. 15-16. 1837.)

- Turczaninow**, Nicolai. (*Soc. Nat. Moscou Bull.* XXII. pt. 2, pp. 14-16. 1849.)

- Mueller**, Ferdinand, [Baron von]. [*Eriostemon trachyphyllus*, *E. microphyllus*.] (*Philos. Soc. Victoria Trans.* I. 99-100. 1855.)

- Woolfs**, W[illiam]. 1835. — See vol. I. 145: TERATOLOGY. DOUBLE FLOWERS.
- E. argyreus**: **Mueller**, F[erdinand, Baron] von & **Tate**, R[alph]. (*Philos. Soc. Adelaide Trans.* XIII. 107. 1890. — Also in their list of plants collected during Mr. Tietkens' expedition . . . p. 79. 1891.)
- E. buxifolius**: **Loddiges**, **Conrad & Sons**. *Eriostemon buxifolium*. (*Loddiges' Bot. Cab.* XIX. pl. 1831. 1832.) — **Hooker**, [Sir] W. J. *Eriostemon buxifolium*. (*Bot. Mag.* LXX. pl. 4101. 1844.) — **Eriostemon buxifolius**, Sm. — Notes on economic plants, etc. (*Agric. Gaz. N. S. Wales*, III. 862. 1892.) [Teratological.]
- E. Carruthersi**: **Mueller**, Ferd[inand, Baron] von. (*Victor. Nat.* VII. 46–47. 1891.)
- E. difformis**: **Lindley**, John. [*Eriostemon rhombeum*]. (*In MITCHELL, Sir T. L. Journal of an expedition into . . . Australia . . .* p. 293. 1848.)
- E. dolobratus**: **Reichenbach**, H. G. L. (*In his Iconographia botanica exotica . . .* pt. 2, p. 36. 1827–30.)
- E. halmaturorum**: **Müller**, Ferd[inand, Baron] von. (*Linnaea*, XXV. 376–377. 1852.)
- E. kendack**: **Montrouzier**, [Xavier]. (*Acad. Sci. Lyon Mém. Sect. Sci. ser. 2*, X. 191–192. 1860.)
- E. myoporoides**: **Loddiges**, **Conrad & Sons**. *Eriostemon cuspidatum*. (*Loddiges' Bot. Cab.* XIII. pl. 1247. 1827.) — **Hooker**, [Sir] W. J. *Eriostemon myoporoides*. (*Bot. Mag.* LIX. pl. 3180. 1832.) — [Maund, Benjamin.] *Eriostemon cuspidatus*. (*Maund's Bot.* I. 2 pp., pl. 4. [1837.]) — **Hooker**, [Sir] W. J. *Eriostemon intermedium*. (*Bot. Mag.* LXXV. pl. 4439. 1849.) — [Morre]n, [Charles]. *Eriostemon intermedium* Hook. (*Eriostème intermédiaire*). (*Soc. Agric. Bot. Gand Ann.* V. 169–170, pl. 251. [1849.]) — [Planchon], J. E. *Eriostemon intermedium*, *Eriostemon intermédiaire*. (*Flore Serr.* V. 2 pp., pl. 443. 1849.)
- E. nodiflorus**: **Lindley**, John. (*Bot. Reg.* apx. to vol. I–XXIII, p. 17. 1839.)
- E. obovatis**: **Richard**, Achille. [*Eriostemon verrucosum*]. (*In his Voyage . . . de l'Astrolabe . . . Botanique*, II. 74–76, pl. 26. 1832–34.) — **Hooker**, [Sir] W. J. *Eriostemon obovatum*. (*Hooker's Ic. Plant.* I. pl. 60. 1837.)
- E. pulchellus**: [Lemaire, Charles.] *Eriostemon pulchellus*. (*Jard. Fleur.* IV. 2 pp., pl. 396. 1854.)
- E. salicifolius**: **Eudge**, E[dward]. (*Linn. Soc. Trans.* XI. 304–305, pl. 26. 1815.) — **Hooker**, [Sir] W. J. *Eriostemon salicifolius*. (*Bot. Mag.* LV. pl. 2854. 1828.)
- E. scaber**: **Candolle**, Alph[onse] de. — *In CANDOLLE, A. P. de & Alph[onse] de. (Soc. Phys. Hist. Nat. Genève Mém.* XI. 432–434. 1846–48.) — **Paxton**, Joseph. *Eriostemon scabrum*. (*Paxton's Mag. Bot.* XIII. 127–128, pl. 1847.)
- E. spicatus**: **Richard**, Achille. (*In his Voyage . . . de l'Astrolabe . . . Botanique*, II. 76–77, pl. 27. 1832–34.)
- E. subspicatus**: **Hooker**, Sir W. J. (*In MITCHELL, Sir T. L. Journal of an expedition into . . . Australia . . .* pp. 293–294. 1848.)
- ERYTHROCHITON (PENTAMORPHA, HYPOPHYLLANTHUS)**
- E. brasiliensis**: **Nees von Esenbeck**, C. G. & **Martius**, C. F. P. von. (*Leop.-Carol. Akad. Naturf. Verh.* XI. (III), pp. 165–167, pl. 18, 22. 1823.) — **Scheldweiler**, [J.]. Notice sur quelques nouveaux genres et espèces de plantes. (*Acad. Sci. Belg. Bull.* IX. pt. 1, pp. 19–26. 1842.) — *Pentamorpha graveolens* (pp. 20–22.) — [Lemaire], C[harles]. *Erythrochite brésilien*. (*Hort. Univ.* IV. 237–241, pl. 1843.) — **Lindley**, John. *Erythrochiton brasiliensis*. (*Bot. Reg.* XXIX. 47, pl. 1843.) — [Loiseleur-Deslongchamps, J. L. A.] & [Lemaire, C[harles]]. (*In LOISEUR-DESLONGCHAMPS, J. L. A. Herbier général de l'amateur . . .* ser. 2, IV. 3 pp., pl. 2. 1844.)
- Erythrochiton brasiliensis**: **Hooker**, [Sir] W. J. *Erythrochiton brasiliense*. (*Bot. Mag.* LXXIX. pl. 4742. 1853.)
- E. Hypophyllanthus**: **Planchon**, J. E. Quelques mots sur les inflorescences épiphyllées à l'occasion d'une espèce nouvelle d'*Erythrochiton*. (*Acad. Stanislas Nancy Mém.* 1852, pp. 403–408. 1853.) — Reprinted: 8 pp. O. Nancy, 1853. — **Planchon**, J. E. & **Linden**, J. (*Acad. Sci. Belg. Bull.* XX. pt. 1, pp. 188–193. 1853. — *Ann. Sci. Nat. Bot.* ser. 3, XIX. 75–79. 1853.) — **Regel**, Ed[uard] von. [*Hypophyllanthus Lindeni*]. (*In his Index seminum . . . Hortus . . . petropolitanus . . .* 1866, pp. 51–52.) — [Lemaire, Charles]. [*Hypophyllanthus Lindeni*]. (*Ill. Hort.* XIII. 61–62. 1866.) — [Regel], E[duard] von. *Hypophyllanthus Lindeni* Rgl. (*Gartenft.* XV. 132–133, pl. 507. 1866.) — **Hooker**, [Sir] J. D. *Erythrochiton hypophyllanthus*. (*Bot. Mag.* XCVI. pl. 5824. 1870.)
- E. Lindeni**: **Hemslay**, W. B. (*In his Biologia centrali-americana . . . Botany . . .* I. 166–167, pl. 12. 1879–88.)
- ESENBECKIA (KUALA; EVODIA spec.)**
- Karsten**, H. G. K. W. [Kuala]. (*Linnaea*, XXVIII. 428–429. 1856.)
- Rose**, J. N. (*Contrib. United States Nat. Herb.* V. no. 3, pp. 110–112, pl. 2–3. 1897.)
- E. cholsyoides**: **Schlechtendal**, D. F. L. von. (*Linnaea*, XXVII. 529–531. 1854.)
- E. fasciculata**: **Rodrigues**, J. B. Rutaceae Juss.; *Esenbeckia [sic] fasciculata* Nob.; nome vulgar Curumary, Grumary. 6 pp. 1 pl. O. n. t-p. [Rio de Janeiro, 1833.] — Reprinted from: "Revista de Engenharia?"
- E. febrifuga**: **Saint-Hilaire**, Auguste de. [*Evodia febrifuga*]. (*Mus. Hist. Nat. Paris Mém.* X. 363. 1823. — *Soc. Philom. Bull.* 1823, p. 129.) — **Buchner**, [J. A.]. [Ueber die von Dr. Winckler entdeckte Identität des Bitterstoffs der Rinde von *Esenbeckia febrifuga* Mart. mit dem Chinovabitter.] (*Akad. Wiss. München Gel. Anzeig.* XVII. 196–198. [1843.])
- E. Hartmanni**: **Robinson**, B. L. & **Fernald**, M. L. (*Amer. Acad. Proc.* XXX. 115. 1895.)
- E. litoralis**: **Smith**, J. D. (*Bot. Gaz.* XXIII. 242. 1897.)
- E. mollis**: **Miquel**, F. A. W. (*Linnaea*, XXII. 796–797. 1849.)
- E. pumila**: **Turczaninow**, Nicolai. [*Esenbeckia leucophylla*]. (*Soc. Nat. Moscou Bull.* XXXI. pt. 1, p. 440. 1858.)
- EUCHAETIS**
- Turczaninow**, Nicolai. [*Euchaetis laevigata*]. (*Soc. Nat. Moscou Bull.* XXXI. pt. 1, p. 438. 1858.)
- EVODIA (AUBERTIA, BOYMIA, CYCLOCARPUS, HERZOGIA, PHILAGONIA, TETRADIUM; FAGARA spec., ZANTHOXYLUM spec.)**
- Jussieu**, A. L. de. [*Tetradium*]. (*Mus. Hist. Nat. Paris Ann.* XI. 150. 1808.)
- Blume**, C. L. [*Philagonia*]. (*In his Catalogus van eenige . . . gewassen . . . Buitenzorg*, pp. 20–21. 1823.)
- Junghuhn**, Franz. [*Cyclocarpus*]. (*Tijdschr. Natuurl. Geschied. Phys.* VII. 310–313. 1840.)
- Baillon**, Henri. (*Adansonia*, XI. 179–180. 1873–76.)
- Baker**, J. G. (*Linn. Soc. Jour. Bot.* XX. 117–118; XXII. 456–457. 1824–87.) [Species of Madagascar.]
- Baillon**, H[enri]. (*Soc. Linn. Paris Bull.* I. 590–591. 1899.) [Species of Madagascar.]
- Schumann**, Karl. (*In SCHUMANN, Karl & HOLLRUNG, [Max]. Die Flora von Kaiser Wilhelms Land*, pp. 57–59. 1899.)
- Warburg**, O[tto]. (*Bot. Jahrb.* XIII. 338–339. 1891.) [Species of Melanesia.]
- E. accedens**: **Miquel**, F. A. W. (*Ann. Mus. Bot. Lugd.-Bat.* III. 242–243, pl. 6. 1867.)
- E. alba**: **Hooker**, Sir J. D. (*Linn. Soc. Trans.* XXIII. 166. 1862.)
- E. fraxinifolia**: **Hooker**, [Sir] W. J. *Philagonia fraxinifolia* Hook. (*Hooker's Ic. Plant.* VIII. pl. 710. 1848.)
- E. glabra**: **Blume**, C. L. [*Fagara glabra*]. (*In his Catalogus van eenige . . . gewassen . . . Buitenzorg*, p. 40. 1823.)

- Evodia hortensis**: Schumann, Karl. [Herzogia odorifera.] (*In* SCHUMANN, Karl & HOLLRUNG, M[ax]. Die Flora von Kaiser Wilhelms Land, p. 60. 1899.)
- E. littoralis**: Endlicher, Stephan. (*In* his Prodrum florae norfolkicae, pp. 86-87. 1833.)  
— Bailey, F. M. (*Queensland Dept. Agric. Bot. Bull.* XIV. 7. 1896.)
- E. longifolia**: Richard, Achille. (*In* his Voyage . . . de l'Astrolabe . . . Botanique . . . II. 61-63, pl. 22. 1832-34.)
- E. macrophylla**: Koorders, S. H. (*Meded. Lands Plantent.* XIX. 371. 1898.)
- E. madagascariensis**: Baker, J. G. (*Jour. Bot.* XX. 48. 1862.)
- E. melleaefolia**: Champion, [J. G.] & Bentham, [George]. [Boymia glabrifolia.] (*Hooker's Jour. Bot. & Kew Gard. Misc.* III. 330-331. 1851.)  
— Peal, S. E. Maiphak as a substitute for Teak. (*Ind. For.* X. 119-120, 1 pl. 1894. — See also pp. 270, 471; XI. 487, 562, 1 pl. 1885.)
- E. pomaderridifolia**: Ballou, H[enri]. (*Adansonia*, XI. 306-307. 1873-76.)
- E. Roxburghiana**: Miquel, F. A. W. [Xanthoxylum nilagiricum.] (*Nederl. Inst. Verh. Eerste Kl. ser. 3, V. 6-7. 1852.*)
- E. rutaecarpa**: Sargent, C. S. (*Gard. & For.* VI. 111. 1893.)
- E. sarcococca**: Ballou, H[enri]. (*Adansonia*, XI. 301-302. 1873-76.)
- E. suaveolens**: [Scheffer, R. H. C. C.] (*Jard. Bot. Buitenzorg Ann.* I. 11. 1876.)
- E. subunifoliolata**: Stapf, O[tto]. (*Linn. Soc. Trans. Bot.* IV. 138. 1894-96.)
- E. tenuistyla**: Stapf, O[tto]. (*Linn. Soc. Trans. Bot.* IV. 137-138. 1894-96.)
- E. triphylla**: Chamisso, Adal[bert von]. [Xanthoxylum Lamarekianum.] (*Linnaea*, V. 58-59. 1830.)  
— Kurz, Sulpiz. [Evodia gracilis.] (*As. Soc. Bengal Jour.* XL. pt. 2, pp. 48-49. 1871.)

## FERONIA

- Corréa de Serra, J. [F.]. On two genera of plants belonging to the natural family of the Aurantia. (*Linn. Soc. Trans. V.* 218-226. 1800.)
- Scheffer, R. H. C. C. [Feronia lucida.] (*Natuurk. Tijdschr. Ned. Indië*, XXXI. 19. 1870.)
- Regel, E[duard] von. Feronia elephantum Corea [sic]. (*Gartenfl.* XXXIV. 292-293, pl. 1206. 1865.)
- Cornu, Maxime. [Feronia gabonensis.] (*Acad. Sci. Paris Compt. Rend.* CXV. 1095. 1892.)  
Without description.

## FLINDERSIA (OXLEYA, STRZELECKYA; ELAEODENDRON spec.)

- F. australis**: Brown, Rob[ert]. (*In* FLINDERS, Matthew. A voyage to Terra Australis . . . II. apx. 3, pp. 595-597, pl. 1. 1814.)
- F. Chatawalana**: Bailey, F. M. (*Queensland Agric. Jour.* V. 387. 1899.)
- F. collina**: Bailey, F. M. (*Queensland Agric. Jour.* III. 354. 1896.)
- F. maculosa**: Lindley, John. [Elaeodendron maculosum.] (*In* MITCHELL, Sir T. L. Journal of an expedition into . . . Australia . . . p. 384. 1848.)  
— Müller, F[erdinand, Baron von]. [Strzeleckya dissosperma.] (*Hooker's Jour. Bot. & Kew Gard. Misc.* IX. 308-309. 1857.)  
— Maiden, J. H. On the gum of the Leopard-tree (Flindersia maculosa F. v. M.). (*Australas. Assoc. Adv. Sci.* II. 379-380. 1890.) — *Separate.*  
— Campbell, W. S. (*Agric. Gaz. N. S. Wales*, X. (1899), pp. 1167-1168, 2 pl. 1900.) [Ecological.]
- F. Mazlini**: Bailey, F. M. (*Queensland Agric. Jour.* V. 388. 1899.)
- F. Oxleyana**: Hooker, [Sir W. J.]. [Oxleya xanthoxyla.] (*Bot. Misc.* I. 246-247, pl. 44. 1830.)
- F. papuana**: Mueller, Ferd[inand, Baron] von. (*In* his Descriptive notes on Papuan plants, I. 84. 1875-77.)
- F. pubescens**: Bailey, F. M. (*Queensland Agric. Jour.* III. 353. 1896.)

## GALIPEA (SCIURIS, SYSTEMON, TICOREA; PORTENSCHLAGIA spec.)

- Nees von Esenbeck, C. G. & Martins, C. F. P. von. [Sciuris.] (*Leop.-Carol. Akad. Naturf. Verh.* XI. (III.), pp. 153-158, pl. 18, 20; pt. 2, pp. 715-716. 1823.)
- Saint-Hilaire, Auguste de. (*Mus. Hist. Nat. Paris Mém.* X. 279-289, pl. 4. 1823. — *Soc. Philom. Bull.* 1823, pp. 131-132, 188.)  
— [Ticorea jasminiflora, T. febrifuga.] (*Mus. Hist. Nat. Paris Mém.* X. 289-292. 1823. — *Soc. Philom. Bull.* 1823, pp. 132, 188.)
- G. bracteata**: Trattinick, Leopold. [Portenschlagia integrifolia.] (*In* his Ausgemahlte Tafeln. . . . III. 47-48, 1 pl. 1812-14.)
- G. ciliata**: Regel, E[duard] von. [Systemon Fischeri.] (*In* his Index seminum . . . Hortus . . . petropolitanus . . . 1856, p. 38.)  
— Taubert, P[aul]. (*Bot. Jahrb.* XV. Beibl. no. 34, pp. 3-4. 1893.)
- G. officinalis**: Hancock, John. Observations on the Orayuri or Angustura Bark tree. (*Med. Bot. Soc. Lond. Trans.* [II.] 16-29, pl. 2. [1829.]) — Reprinted with another article under the title: The properties and preparation of the Rio Negro sarsaparilla, and of angustura bark, practically examined. 37 pp. 1 pl. O. London, 1829.
- G. Riedeliana**: Regel, E[duard] von. (*In* his Index seminum . . . Hortus . . . petropolitanus . . . 1866, p. 104. — *Gartenfl.* XV. 358. 1866.)
- G. rufescens**: Turczaninow, Nicolai. (*Soc. Nat. Moscou Bull.* XXXVI. pt. 1, p. 596. 1863.)

## GEIJERA (GEIGERA)

- G. latifolia**: Lindley, John. (*In* MITCHELL, Sir T. L. Journal of an expedition into . . . Australia . . . p. 236. 1848.)
- G. parviflora**: Lindley, John. (*In* MITCHELL, Sir T. L. Journal of an expedition into . . . Australia . . . p. 102. 1848.)  
— Lindley, John. [Geijera pendula.] (*In* MITCHELL, Sir T. L. Journal of an expedition into . . . Australia . . . p. 251. 1848.)

## GELEZNOWIA (SANFORDIA)

- Turczaninow, Nicolai. [Geleznovia verrucosa.] (*Soc. Nat. Moscou Bull.* XXII. pt. 2, pp. 12-13, pl. 1. 1849.)
- Harvey, [W. H.]. [Sanfordia calycina.] (*Hooker's Jour. Bot. & Kew Gard. Misc.* VII. 53-54. 1856.)

## GLYCOSMIS (CHIONOTRIA, MARIGNIA; LIMONIA spec.)

- Kurz, Sulpiz. On the species of Glycosmis. (*Jour. Bot.* XIV. 33-40, 2 pl. 1876.)
- G. cochinchinensis**: Retzius, A. J. [Limonia pentaphylla.] (*In* his Observationes botanicae . . . V. 24. 1789.)  
— Sims, John. Limonia arborea. (*Bot. Mag.* XLVI. pl. 2074. 1819.)  
— Sims, John. Limonia parviflora. (*Bot. Mag.* L. pl. 2416. 1823.)  
— Lindley, John. [Glycosmis citrifolia.] (*Hort. Soc. Lond. Trans.* VI. 72-73. 1826.)  
— Wight, [Robert]. [Glycosmis triphylla.] (*Bot. Misc.* III. 298-300, pl. 39. 1833.)  
— Jack, W[illiam]. [Chionotria rigida.] (*Hooker Comp. Bot. Mag.* I. 155. 1835.)  
— Turczaninow, Nicolai. [Marignia nitida.] (*Soc. Nat. Moscou Bull.* XXXI. pt. 1, p. 475. 1858.)  
— Beddome, R. H. [Glycosmis pentaphylla.] (*Linn. Soc. Trans.* XXV. 211. 1866.)
- G. madagascariensis**: Loiseleur-Deslongchamps, J. L. A. (*In* his Herbar général . . . VII. 458, pl. 1824.)
- G. trifoliata**: Costerus, J. C. (*Jard. Bot. Buitenzorg Ann.* XIII. 105-106, pl. 13. 1896.) [Teratological.]

## GONOCITRUS

- Kurz, Sulpiz. [Gonocitrus angulatus.] (*As. Soc. Bengal Jour.* XLII. pt. 2, pp. 228-229, pl. 18. 1873.)

## HELIETTA

- H. longifoliata**: Morong, Thomas & Britton, N. L. (*New York Acad. Sci. Ann.* VII. 69. 1892-94.)
- H. parvifolia**: Bentham, G[eorge]. Helietta parvifolia Benth. (*Hooker's Ic. Plant.* XIV. 66-67, pl. 1385. 1880-82.)

- Helletta parvifolia**: Sargent, C. S. (*Gard. & For.* II. 352; III. 332. 1889-90.) [Structure of wood.]  
**H. Placana**: Tulane, L. R. (*Ann. Sci. Nat. Bot.* ser. 3, VII. 281-283. 1847.)

**HORTIA**

- Taubert**, [Paul]. [*Hortia megaphylla*.] (*Bot. Jahrb.* XV. Beibl. no. 34, p. 6. 1893.)

**LIMONIA**

- Drapiez**, [Auguste]. [*Limonia madagascariensis*.] (*In his Herbar de l'amateur* . . . IV. 261, pl. 1830.)  
**Hance**, H. F. [*Limonia trichocarpa*.] (*Jour. Bot.* XX. 258. 1882.)  
**Engler**, A[dolf]. (*Bot. Gart. Mus. Berlin Notizbl.* I. 28-29. [1895]-97.) [Species of tropical Africa.]

**LUNASIA (MYTILICOCCUS, RABELAISIA)**

- Planchon**, J. E. Description d'un nouveau genre de la famille des Diosmées. [*Rabelaisia*.] (*Lond. Jour. Bot.* IV. 519-521, pl. 17-18. 1845.)  
**Zollinger**, H[einrich]. [*Mytiliococcus quercifolius*.] (*Natuurk. Tijdschr. Ned. Indië*, XIV. 173. 1857.) [= *L. amara*.]  
**Miquel**, F. A. W. (*Ann. Mus. Bot. Lugd.-Bat.* III. 89. 1867.)  
**Rosenthal**, I. Alkaloid der Rinde der Rabelaisia philippinensis. (*Phys.-Med. Soc. Erlangen Sitzber.* XXVII. (1895), pp. 72-73. 1896.)

**LUVUNGA**

- Kurz**, Sulpiz. [*Luvunga calophylla*, *L. sarmentosa*.] (*As. Soc. Bengal Jour.* XXXIX. pt. 2, p. 69. 1870.)  
**Traub**, Melchior. [*Jard. Bot. Buitenzorg Ann.* III. 66-67, pl. 12. 1893.] [Morphological.]  
**L. eleutherandra**: Dalsell, [N. A.]. (*Hooker's Jour. Bot.* II. 258. 1850.)  
 — **Massart**, Jean. (*Jard. Bot. Buitenzorg Ann.* XIII. 123-124, pl. 15. 1896.) [Morphological.]  
**L. scandens**: Hooker, [Sir] W. J. *Luvunga scandens*. (*Bot. Mag.* LXXVI. pl. 4522. 1850.)  
 — [Lemaire, Charles]. *Luvunga scandens*. (*Jard. Fleur.* I. 2 pp., pl. 75. 1851.)

**MACROSTYLIS (ACMADENIA spec., AGATHOSMA spec., DIOSMA spec.)**

- M. dubia**: Turczaninow, Nicolai. [*Acmadenia cassioides*.] (*Soc. Nat. Moscou Bull.* XXXI. pt. 1, p. 439. 1858.)  
**M. lanceolata**: Sprengel, K[urt]. [*Agathosma barbatua*.] (*In his Plantarum minus cognitarum pugillus I.*, pp. 20-21. 1813.)  
**M. Sleberi**: Turczaninow, Nicolai. (*Soc. Nat. Moscou Bull.* XXXI. pt. 1, pp. 439-440. 1858.)  
**M. villosa**: Loiseleur-Deslongchamps, J. L. A. [*Diosma villosa*.] (*In his Herbar général* . . . VII. 433, pl. 1824.)  
 — **Drapiez**, [Auguste]. [*Diosma villosa*.] (*In his Herbar de l'amateur* . . . II. 138, pl. 1829.)

**MEDICOSMA (ACRONYCHIA spec.)**

- Hooker**, [Sir] W. J. *Acronychia Cunninghami*. (*Bot. Mag.* LXIX. pl. 3994. 1843.)

**MELICOPE (TETRACOMIA)**

- Gray**, Asa. (*In his United States exploring expedition during the years 1838-42* . . . Botany. Phanerogamia, I. 349-354, pl. 39. 1854.) [Species of Polynesia.]  
**Mann**, H[orace]. (*Boston Soc. Nat. Hist. Proc.* X. 316-317. 1866.) [Species of Polynesia.]  
**Wawra** [von Fernsee], Heinrich, Ritter. (*Flora*, LVI. 138-139; LVIII. 287. 1873-75.)  
**M. Mahonii**: Bailey, F. M. (*Queensland Agric. Jour.* VI. 287. 1900.)  
**M. Mantellii**: Buchanan, John. (*New Zealand Inst. Trans.* III. (1870), p. 212. 1871.)  
**M. parvula**: Buchanan, J[ohn]. Botanical notes. (*New Zealand Inst. Trans.* XX. (1887), p. 255, pl. 12-13. 1888.)  
**M. pubescens**: Bailey, F. M. (*Queensland Dept. Agric. Bull.* IX. 9. 1891.)  
**M. Roxburghii**: Hooker, [Sir] J. D. *Tetractomia Roxburghii* Hook. f. (*Hooker's Ic. Plant.* XVI. pl. 1512. 1886-87.)  
**M. simplex**: Cunningham, Allan. (*Ann. Mag. Nat. Hist.* III. 315. 1839.)

- Melicope simplex**: Hooker, [Sir] W. J. *Melicope simplex* A. Cunn. (*Hooker's Ic. Plant.* VI. pl. 585. 1843.)

- **Thomson**, G. M. Note on the cleistogamic flowers of *Melicope simplex*. (*New Zealand Inst. Trans.* XXIV. (1891), pp. 416-418, 1 il. 1892.)

- M. ternata**: Hooker, [Sir] W. J. *Melicope ternata* Forst. (*Hooker's Ic. Plant.* VII. pl. 603. 1844.)

- **Kirk**, Thomas. [*Melicope ternata* var. *Mantelli*.] (*New Zealand Inst. Trans.* X. (1877), apx. p. 30. 1878.)

**METRODORA**

- Saint-Hilaire**, Auguste de. Description du *Metrodorea*, genre nouveau de la famille des Rutacées. (*Soc. Philom. Bull.* 1825, p. 59.)

- M. atropurpurea**: L[emaire], Ch[arles]. *Metrodorea atropurpurea*, *Métrodore à fleurs noirâtres*. (*Flore Serr.* IV. 2 pp., pl. 337. 1846.)

- [Lemaire, Charles]. *Metrodorea atropurpurea* (*M. nigra*?). (*Jard. Fleur.* II. 3 pp., pl. 130/131. 1852.)

- M. mollis**: Taubert, [Paul]. (*Bot. Jahrb.* XV. Beibl. no. 34, pp. 5-6. 1893.)

- M. pubescens**: Regel, E[duard]. (*In* FISCHER, F. E. L. & MEYER, C. A. *Sertum petropolitenum* . . . pt. 3-4, f. 18, pl. [1846]-69.)

- M. stipularis**: Martius, K. F. P. von. (*Flora*, XX. pt. 2, Beibl. p. 124. 1837.)

**MICROMELUM (BERGERA spec.)**

- M. minutum**: Powell, T[homas]. (*Jour. Bot.* VI. 365. 1868.)

- M. octandrum**: Turczaninow, Nicolai. (*Soc. Nat. Moscou Bull.* XXXVI. pt. 1, p. 578. 1863.)

- M. pubescens**: Colebrooke, H. T. [*Bergera integerrima*.] (*Linn. Soc. Trans.* XV. 367-368. 1827.)

- **Bentham**, [George]. [*Micromelum glabrescens*.] (*Lond. Jour. Bot.* II. 212-213. 1843.)

- M. tephrocarpum**: Turczaninow, Nicolai. (*Soc. Nat. Moscou Bull.* XXXI. pt. 1, p. 379. 1858.)

**MURRAYA (BERGERA, MARSANA; CLAUSENIA spec. GLYCOSMIS spec.)**

- Moritz**, A[lexander]. [*Bergera intermedia*.] (*In his Systematisches Verzeichniss* . . . Java . . . p. 24. 1845-46.)

- Hunter**, Alexander. (*Edinb. Bot. Soc. Trans.* VI. 360. 1860.) [Structure of wood.]

- M. crenulata**: Turczaninow, Nicolai. [*Glycosmis crenulata*.] (*Soc. Nat. Moscou Bull.* XXXI. pt. 1, p. 250. 1858.)

- **Mueller**, Ferd[inand], Baron von. [*Clausenia crenulata*.] (*In his Contributions to the phytography of the New Hebrides* . . . p. 7. [1874].)

- M. exotica**: Sonnerat, [Pierre]. [*Marsana buxifolia*.] (*In his Voyage aux Indes orientales* . . . II. 245-246, pl. 139. 1782.)

- [Ker, J. B.] *Murraya exotica*. (*Bot. Reg.* V. 434, pl. 1819.)

- M. foetidissima**: Teysmann, J. E. & Binnendijk, S[imon]. (*Natuurk. Tijdschr. Ned. Indië*, XXVII. 41. 1864.)

- M. Koenigii**: Trattinick, Leop[old]. [*Bergera Koenigii*.] (*In his Archiv der Gwächskunde*, I. 6-7, 1 pl. 1812-14. — *Also in his Ausgemahlte Tafeln* . . . I. 1 pl.; III. 20. 1812-14.)

- **Loddiges**, Conrad & Sons. *Bergera Koenigii*. (*Loddiges' Bot. Cab.* XI. pl. 1019. 1825.)

- **Colebrooke**, H. T. [*Bergera Koenigii*.] (*Linn. Soc. Trans.* XV. 368, pl. 5. 1827.)

- M. paniculata**: Hooker, [Sir] W. J. (*In his Exotic flora* . . . II. 134, pl. 134. 1825.)

- **Jack**, W[illiam]. (*Bot. Misc.* II. 79. 1831.)

**MYRTOPSIS**

- Hoffmann**, O[tto]. [*Myrtopsis malangensis*.] (*Linnaea*, XLIII. 133-134. 1832.)

**NAUDINIA**

- Planchon**, J. E. & Linden, J. [*Naudinia amabilis*.] (*Acad. Sci. Belg. Bull.* XX. pt. 1, pp. 193-194. 1853. — *Ann. Sci. Nat. Bot.* ser. 3, XIX. 79-80. 1853.)

**NEMATOLEPIS (SYMPHYOPETALON)**

- Turczaninow**, Nicolai. [*Nematolepis phebalioides*.] (*Soc. Nat. Moscou Bull.* XXV. pt. 2, p. 158. 1852.)

**Harvey**, [W. H.]. [Symphyopetalon corraeoides.] (*Hooker's Jour. Bot. & Kew Gard. Misc.* VII. 54. 1855.)

### ORICIA

**Pierre**, L. [1897.] (*Soc. Linn. Paris Bull.* II. 1287-1289. 1898.)  
— Sur les genres *Oricia* et *Diphasia*. (*Soc. Linn. Paris Bull.* new ser. no. 8, pp. 68-71. [1898.]

### ORIXA

**Both**, A. W. 1807. — See vol. I. 265: PHYTOGRAPHY. MISCELLANEOUS TAXONOMIC PUBLICATIONS.

**Miquel**, F. A. W. Remarques sur les genres *Othera* et *Orixa* de Thunberg. (*Bull. Sci. Phys. Nat. Néerl.* 1839, pp. 457-463.)

**Eykman**, J. F. 1883. — See vol. I. 154: PHYSIOLOGY. PLANT CONSTITUENTS.

### PAGETIA

**Bailey**, F. M. [*Pagetia monostylis*.] (*Queensland Dept. Agric. Bot. Bull.* XIII. 7-8. 1896.)

### PARAMIGNYA

**Hasskari**, [J.] K. [*Paramignia Blumei*.] (*Tijdschr. Natuurl. Geschied. Phys.* X. 137-138. 1843.)

**Teysmann**, J. E. & **Binnendijk**, [Simon]. [*Paramignya littoralis*.] (*Natuurk. Tijdschr. Ned. Indië*, XXVII. 41. 1864.)

### PELEA (BRUNELLIA spec.)

**Hooker**, [Sir] W. J. & **Arnott**, G. A. W[alker-]. [*Brunellia Sandwicensis*.] (*In their Botany of Capt. Beechey's voyage* . . . p. 80. 1830-41.)

**Gray**, Asa. (*In his United States exploring expedition during the years 1833-42* . . . Botany. Phanerogamia, I. 339-349, pl. 34-38. 1854. — *Amer. Acad. Proc.* III. 50-51. 1857.)

**Mann**, H[orace]. (*Boston Soc. Nat. Hist. Proc.* XVI. 312-315. 1866. — *Amer. Acad. Proc.* VII. 158-159. 1868.)

**Wawra** [von **Fernsee**], Heinrich, Ritter. (*Flora*, LVI. 107-111, 137-138; LVIII. 287. 1873-75.)

**Heller**, A. A. (*Minnesota Bot. Stud.* I. 837-841, pl. 48-49. [1897.]

### PELTOSTIGMA (PACHYSTIGMA)

**Hooker**, [Sir] W. J. *Pachystigma* Hook. gen. nov. (*Hooker's Ic. Plant.* VII. pl. 698-699. 1844.)

— *Pachystigma pteleoides*. (*Bot. Mag.* LXXV. pl. 4436. 1849.)

**Smith**, J. D. [*Peltostigma pentaphyllum*.] (*Bot. Gaz.* XIX. 1. 1894.)

### PHEBALIUM (CHORILAENA spec., ERIOSTEMON spec.)

**Jussieu**, Adrien de. Monographie du genre *Phebalium*. (*Soc. Hist. Nat. Paris Mém.* II. 125-137, pl. 10-12. 1825.) — Reprinted: 13 pp. 2 pl. Q. n. t-p. [Paris, 1825.] — [Extract.] (*Ann. Sci. Nat.* IV. 471-472. 1825.) — Extrait d'une monographie du genre *Phebalium*. (*Soc. Philom. Bull.* 1825, pp. 28-29.)

**Hooker**, [Sir] W. J. (*Hooker Jour. Bot.* I. 254-255; II. 418. 1834-40. — *Hooker Comp. Bot. Mag.* I. 276-277. 1835.)

**Turczaninow**, Nicolai. [*Phebalium filifolium*, *P. microphyllum*.] (*Soc. Nat. Moscou Bull.* XXV. pt. 2, pp. 159-160. 1852.)

**Bachmann**, O[tto]. (*Flora*, LXIX. 434-435. 1886.) [Morphological.]

**P. bilobum**: **Mueller**, Ferd[inand, Baron von]. [*Eriostemon Hillebrandii*.] (*Philos. Soc. Victoria Trans.* I. 10-11. 1855.)

— [**Dietrich**, D. N. F.] [*Eriostemon Hillebrandii*.] (*In his Flora universalis*, Neue Serie, p. [4], pl. 16. 1861.)

**P. diosmeum**: **Mueller**, Ferd[inand, Baron von]. [*Chorilaena angustifolia*.] (*Philos. Soc. Victoria Trans.* I. 10. 1855.)

**P. glandulosum**: **Hooker**, Sir W. J. (*In MITCHELL*, Sir T. L. Journal of an expedition into . . . Australia . . . p. 199. 1848.)

**P. montanum**: **Hooker**, [Sir] W. J. *Phebalium montanum*. (*Hooker's Ic. Plant.* I. pl. 59. 1837.)

**P. nudum**: **Hooker**, [Sir] W. J. *Phebalium nudum* Hook. (*Hooker's Ic. Plant.* VI. pl. 568. 1843.)

**P. ovatifolium**: **Mueller**, Ferd[inand, Baron von]. (*Philos. Soc. Victoria Trans.* I. 99. 1855.)

**P. retusum**: **Hooker**, [Sir] W. J. *Phebalium retusum*. (*Hooker's Ic. Plant.* I. pl. 57. 1837.)

**Phebalium squamulosum**: **Ventenat**, E. P. (*In his Jardin de la Malmaison*, II. 102, pl. 102. 1804.)

### PHELLODENDRON

**Gray**, A[sa]. (*Amer. Acad. Proc.* XXIII. 223. 1888.)

**P. amurense**: **Euprecht**, F. J. (*Acad. Sci. St. Pétersb. Bull. Phys.-Math.* XV. 353-356. 1857.)

— **Maximowicz**, C. J. (*Acad. Sci. St. Pétersb. Mém. Sav. Étr.* IX. 72-73, pl. 4. 1859.)

— **Schmidt**, Fr[iedrich]. [*Pheلودendron amurense* var. *sachalinensis*.] (*Acad. Sci. St. Pétersb. Mém.* ser. 7, XII. no. 2, (1868), pp. 120-121. 1869.)

— **Grigorieff**, A. Zur Anatomie des *Pheلودendron amurense* Rupr. (*Bot. Zeit.* XXIX. 343-351. 1871.)

**P. japonicum**: **Maximowicz**, C. J. (*Acad. Sci. St. Pétersb. Bull.* XVI. 212. 1871. — *Acad. Sci. St. Pétersb. Mém. Biol.* VIII. 1-2. 1872.)

### PHILOTHECA (DRUMMONDITA)

**P. australis**: **Rudge**, E[dward]. (*Linn. Soc. Trans.* XI. 298-299, pl. 21. 1815.)

— **Haviland**, E. (*Linn. Soc. N. S. Wales Proc.* VII. 393-395. 1863.) [Ecological.]

**P. ericoides**: **Harvey**, [W. H.]. [*Drummondita ericoides*.] (*Hooker's Jour. Bot. & Kew Gard. Misc.* VII. 53. 1855.)

**P. Reichenbachiana**: **Reichenbach**, H. G. L. (*In his Iconographia botanica exotica* . . . pt. 2, p. 36, pl. 200. 1827-30.)

— **Turczaninow**, Nicolai. [*Philotheca longifolia*.] (*Soc. Nat. Moscou Bull.* XXII. pt. 2, p. 16. 1849.)

### PILOCARPUS

**Saint-Hilaire**, Auguste de. [*Pilocarpus spicatus*, *P. pauciflorus*.] (*Mus. Hist. Nat. Paris Mém.* X. 359-361. 1823. — *Soc. Philom. Bull.* 1823, pp. 130-131, 188.)

**Geiger**, H[ermann]. Beiträge zur pharmakognostischen und botanischen Kenntnis der *Jaborandi*blätter. (*Deutsch. Pharm. Ges. Ber.* VII. 356-425, il., 3 pl. 1897.)

**P. Goudotianus**: **Tulasne**, L. R. (*Ann. Sci. Nat. Bot.* ser. 3, VII. 284-285. 1847.)

**P. guyanensis**: **Hall**, H. [C.] van. (*Flore Jard. Ann.* III. 116. 1860.)

**P. jaborandi**: **Planchon**, [J. E.]. Sur les caractères et l'origine botanique du *Jaborandi*. (*Jour. Pharm. Chim. Paris*, ser. 4, XXII. 295-305. 1875.)

— **Baillon**, H[enri]. Sur les *Pilocarpus* dits *Jaborandi*. [1878.] (*Soc. Linn. Paris Bull.* I. 149-150. 1889. — *Jour. Pharm. Chim. Paris*, ser. 4, XXVII. 393-394. 1878.)

— **Hooker**, [Sir] J. D. *Pilocarpus jaborandi*. (*Bot. Mag.* CXXII. pl. 7483. 1896.)

**P. latifolius**: **Tulasne**, L. R. (*Ann. Sci. Nat. Bot.* ser. 3, VII. 285-286. 1847.)

**P. longipes**: **Rose**, J. N. (*Contrib. United States Nat. Herb.* V. no. 3, p. 112. 1897.)

**P. microphyllum**: **Murdleworth**, T. H. A new species of *Jaborandi*. (*Pharm. Jour.* ser. 3, XXIV. (1893-94), p. 506. 1894.)

— **Stapf**, [Otto]. (*Kew Bull. Misc. Inform.* 1894, pp. 4-5.)

— **Oliver**, D[aniel]. *Pilocarpus microphyllum* Stapf. (*Hooker's Ic. Plant.* XXIV. pl. 2331. 1895.)

**P. officinalis**: **Poehl**, Alexander. Untersuchung der Blätter von *Pilocarpus officinalis* (*Jaborandi*). (*Pharm. Zeitschr. Russl.* XIX. 129-146, 161-176, 193-209, 225-226. 1880.)

**P. pennatifolius**: [**Lemaire**, Charles.] *Pilocarpus pennatifolius*. (*Jard. Fleur.* III. 3 pp., pl. 263. 1853.)

— **Hall**, H. [C.] van. *Pilocarpus pennatifolius* Lem. (*Flore Jard. Ann.* III. 113-116, pl. 1860.)

— **Baillon**, H[enri]. Sur les *Jaborandi*. [1875.] (*Soc. Linn. Paris Bull.* I. 39-40. 1889.)

— **Heurck**, Henri van. Du *Jaborandi*. (*Jour. Pharm. Anvers*, XXXI. 1-3. 1875.) — Reprinted: 3 pp. O. t-p-c. Bruxelles, 1875.

— **Тихомировъ**, В. А. [Tikhomirof, V. A.] Къ морфологиѣ и гистологиѣ цвѣтка *Pilocarpus pinnatifolius* Lemaire. (Създъ (VII.) Русск. Естество. Врач. Пром. Секц. Бом. 1893, pp. 1-2.)† — Morphologie und Histologie der Blüte von *Pilocarpus pinnatifolius* Lemaire. (*Bot. Centr.* XVIII. 126. 1884.)

- Pilocarpus pennatifolius**: Hooker, [Sir] J. D. *Pilocarpus pennatifolius*. (*Bot. Mag.* CXVIII. pl. 7235. 1892.)  
 — Bölling, G. (*In his Beiträge zur Kenntnis einiger alkaloidhaltiger Pflanzen* . . . pp. 15–21, 1 il. 1900.) [Anatomical.]  
**P. spicatus**: Nees von Esenbeck, C. G. & Martius, C. F. P. von. [*Pilocarpus parviflorus*.] (*Leop.-Carol. Akad. Naturf. Verh.* XI. (III.), p. 177, pl. 19, 30. 1823.)  
**P. trachylophus**: Holmes, E. M. Ceará Jaborandi. (*Pharm. Jour.* ser. 3, XXIV. (1893–94), pp. 1065–1066, 2 il. 1894.)

## PLATYDESMA

- Mann, H[orace]. [*Platydesma campanulata*.] (*Boston Soc. Nat. Hist. Proc.* X. 317–318. 1866. — *Boston Soc. Nat. Hist. Mem.* I. 529–531, pl. 22. 1866–69. — *Amer. Acad. Proc.* VII. 159–160. 1868.)

## POLYASTER

- Smith, J. D. [*Polyaster paucijugus*.] (*Bot. Gaz.* XXVII. 331–332. 1899.)

## PTELEA (DODONAEA spec.)

- Wylder, H[einrich]. Ueber einige Fälle dichasialer und sympodialer Verzweigung vegetativer Axen. *Zanthoxyleae*. (*Flora*, LIX. 555–557. 1876.)  
 Gray, A[sa]. (*Amer. Acad. Proc.* XXIII. 224. 1888.)  
**P. aptera**: S[argent], C. S. *Ptelea aptera*. (*Gard. & For.* III. 332, il. 45. 1890. — *West Amer. Sci.* VII. 201. 1890–92.)  
**P. crenulata**: [Greene, E. L.] (*Pittonia*, I. 216–217. 1887–89.)  
**P. mollis**: Jacques, [Antoine]. (*Soc. Hort. France Jour.* VI. 810–811. 1860.)  
**P. parvifolia**: Hemsley, W. B. (*In his Diagnoses plantarum novarum . . . mexicanarum* . . . p. 5. 1878–80.)  
**P. rhombifolia**: Heller, A. A. (*Torr. Bot. Club Bull.* XXVI. 313. 1899.)  
**P. trifoliata**: Taxonomy  
 — Trew, C. J. [*Dodonaea trifoliata*.] (*In his Plantae rariores* . . . I. 12–14, pl. 9. 1763.)  
 — Both, A. W. (*In his Botanische Abhandlungen* . . . pp. 11–12. 1787.)  
 — Schmidt, F[rans]. (*In his Oesterreichs allgemeine Baumzucht* . . . II. 23–24, pl. 76. 1794.)  
 — Guimpel, Fr[iedrich], Otto, Fr[iedrich] & Hayne, F. G. (*In their Abbildungen der fremden . . . Holzarten* . . . pp. 94–95, pl. 74. 1825.)  
 — Jones, M. E. [*Ptelea trifoliata* var. *angustifolia*.] (*California Acad. Sci. Proc.* ser. 2, V. (1895), pp. 629–630. 1896.)  
 — Kuhla, Fritz. (*Bot. Centr.* LXXI. 195–196. 1897.)  
 — Morphology  
 — Hildebrand, F[riedrich]. (*Bot. Centr.* XIII. 209–210, il. 1883.)  
 — Bigelow, C. M. Study of glands in the Hop-tree. (*Iowa Acad. Sci. Proc.* II. (1894), pp. 138–140, pl. 10. 1895.)  
 — Robertson, Charles. (*Bot. Gaz.* XXII. 155–157. 1896.) [Ecological.]  
 — Wahl, Carl von. (*Bibl. Bot.* VII. pt. 40, p. 16, pl. 3. 1897.)  
 — Ramaley, Francis. (*Minnesota Bot. Stud.* II. 75, pl. 2; II. 111–112, il. 13, pl. 6. [1899.])  
 — Physiology  
 — Foerste, A. F. (*Torr. Bot. Club Bull.* XX. 158–159, pl. 148. 1893.)

## RAPUTIA

- Grisebach, A. [H. R.]. [*Raputia heterophylla*.] (*Amer. Acad. Mem.* new ser. VIII. pt. 1, p. 170. 1861.)

## RAUIA

- Nees von Esenbeck, C. G. & Martius, C. F. P. von. [*Rauia resinosa*.] (*Leop.-Carol. Akad. Naturf. Verh.* XI. (III.), pp. 167–169, pl. 19, 23. 1823.)

## RAVENIA (LEMONIA)

- R. ruellifoloides**: Oliver, [Daniel]. (*Linn. Soc. Trans.* Bot. II. 272, pl. 38. 1881–87.)  
**R. spectabilis**: Lindley, John. *Lemonia spectabilis*. (*Bot. Reg.* XXVI. 59, pl. 1840.) — *Lémonie charmante*. *Lemonia spectabilis*. (*Hort. Univ.* II. 292–293, pl. 1841.)

- Ravenia spectabilis**: [Loiseleur-Deslongchamps, J. L. A.] & Lemaire, C[harles]. [*Lemonia spectabilis*.] (*In LOISELEUR-DESLONGCHAMPS, J. L. A. Herbar général de l'amatour* . . . ser. 2, II. 2 pp., pl. 69. 1841.)  
 — Paxton, Joseph. *Lemonia spectabilis*. (*Paxton's Mag. Bot.* XIV. 73, pl. 1848.)

## RUTA (HAPLOPHYLLUM)

- Candolle, A. P. de. (*In his Catalogus plantarum Horti . . . monspeliensis* . . . p. 140. 1813.)  
 Kroeber, Heinrich. Ueber die *Ruta graveolens* L. und die mit derselben zunächst verwandten Arten. (Diss.) 32 pp. O. Würzburg, 1830.†  
 Viviani, D[omenico]. [*Ruta tuberculata*, R. *Mombretii*.] (*In his Plantarum aegyptiarum decades IV.* . . . pp. 13–14. 1830.)  
 Tausch, I. F. (*Flora*, XIV. pt. 2, pp. 644–645. 31.)  
 Wylder, Heinrich. (*Flora*, XXXII. 360. 1849.) [Morphological.]  
 Olos, D[ominique]. (*Acad. Sci. Toulouse Mém.* ser. 5, VI. 62–63. 1862.) [Teratological.]  
 Tchihatcheff, P[ierre] de. [*Haplophyllum vulcanicum*.] (*In his Asia Mineure . . . Botanique*, I. 154, pl. 7. 1866.)  
 Carlet, G[aston]. Sur le mouvement des étamines dans les *Ruta*. (*Acad. Sci. Paris Compt. Rend.* LXXVII. 538–541. 1873.)  
 Trécul, A[uguste]. De l'ordre d'apparition des premiers vaisseaux dans les bourgeons de *Lysimachia* et de *Ruta*. (*Acad. Sci. Paris Compt. Rend.* LXXXV. 597–603. 1877.)  
 Franchet, A[drien]. [*Haplophyllum arbuscula*.] (*In his Serutum somalense*, pp. 23–24. [1882.])  
 Coutinho, A. X. P. (*Soc. Brot. Bol.* XII. 7–10, il. 1895.) [European species.]  
 Freyn, Josef. [*Haplophyllum*.] (*Herb. Boissier Bull.* III. 105–108. 1895.) [Species of western Asia.]  
 Schlotterbeck, J. O. 1896. — See vol. I. 121: MORPHOLOGY AND ANATOMY. SEEDS.  
**R. chalepensis**: Pourret, [P. A.]. [*Ruta angustifolia*.] (*Acad. Sci. Toulouse Hist. Mém.* III. 326. 1788.)  
 — Sawl, P[ietro]. [*Ruta chalepensis* var. *bracteosa*.] (*Giorn. Bot. Ital.* I. pt. 1, p. 257. 1844.)  
 — Ochatin, J[ohannes]. [*Ruta angustifolia*.] (*Ann. Sci. Nat. Bot.* ser. 6, II. 205–206, pl. 12. 1875.) [Anatomical.]  
**R. diversifolia**: Wenderoth, [G. W. F.]. (*Ges. Beförd. Naturw. Marburg Schrift.* II. 251. 1831.)  
**R. fernandezia**: Olla, [Luigi]. (*Accad. Sci. Torino Mem.* XXXVII. 52. 1834.)  
**R. fruticulosa**: Labillardière, J. J. (*In his Icones plantarum Syriae rariorum* . . . I. (1791), pp. 13–14, 1 pl. 1791–1812.)  
**R. glabra**: Raddi, Giuseppe. [*Ruta ciliata*.] (*Soc. Ital. Sci. Modena Mem.* XXI. pt. 2, p. 202. 1837.)  
**R. graveolens**: Wylder, H[einrich]. (*Naturf. Ges. Bern Mittheil.* 1871, pp. 59–60. 1872.) [Morphological.]  
 — Bonnier, Gaston. (*Ann. Sci. Nat. Bot.* ser. 6, VIII. 212, pl. 8. 1879.) [Anatomical.]  
 — Guignard, L[éon]. (*Ann. Sci. Nat. Bot.* ser. 6, XIII. 195–196, pl. 6. 1882.) [Physiological.]  
 — Leclerc du Sablon, [Mathieu]. (*Ann. Sci. Nat. Bot.* ser. 6, XVIII. 100, pl. 3. 1884.) [Anatomical.]  
**R. obtusifolia**: Ledebour, [K. F.]. (*In EICHWALD, Ed-ward*. *Plantarum . . . in itinere caspio-caucasico* . . . p. 37, pl. 32. 1831–33.)  
**R. parviflora**: Desfontaines, [R. L.]. (*Mus. Hist. Nat. Paris Ann.* XI. 440–441, pl. 42. 1806. — Also in his *Choix des plantes* . . . pp. 71–73, pl. 54. 1808.)  
**R. pinnata**: [Ker, J. B.] *Ruta pinnata*. (*Bot. Reg.* IV. 307, pl. 1818.)  
**R. tuberculata**: Treviranus, L. C. (*Leop.-Carol. Akad. Naturf. Verh.* XIII. (V.), pt. 1, pp. 178–179. 1826.)

## SARGENTIA

- S. aricocca**: Sprenger, C[arl]. (*Soc. Tosc. Ort. Bull.* XIII. 341–342. 1889.)  
**S. Greggii**: Pringle, C. G. *Sargentia Greggii*. (*Gard. & For.* III. 411. 1890.)  
 — Watson, S[ereno]. (*Amer. Acad. Proc.* XXV. 144. 1890.)  
**S. Pringlei**: Watson, S[ereno]. (*Amer. Acad. Proc.* XXVI. 134. 1891.)

## SKIMMIA

- Eykman, J. F.** 1883. — See vol. I. 154: PHYSIOLOGY. PLANT CONSTITUENTS.
- M[asters], M. T.** Skimmias. (*Gard. Chron.* ser. 3, V. 519–521, 552–553, il. 89–91, 94. 1889. — See also p. 593.) — Skimmien. [Extract.] (*Hamburg. Gart. Blumenzeit.* XLV. 299–301. 1889.)
- S. Fortunei:** Hooker, Sir W. J. *Skimmia japonica.* (*Bot. Mag.* LXXIX. pl. 4719. 1853.)
- S. japonica:** Skimmia japonica Thunb. (*Flore Serr.* VII. 39–40, 1 il. 1851–52.)
- **L[emaire], Ch[arles].** *Skimmia japonica.* (*Ill. Hort.* I. 2 pp., pl. 13. 1854.)
- **Carrière, E. A.** [*Skimmia intermedia.*] (*Rev. Hort.* 1870–[71], p. 200.)
- **Yatabe, Ryōkichi.** [*Skimmia japonica* var. *obovata*, var. *rugosa.*] (*Bot. Mag. Tokyo*, VI. 157. 1892.)
- S. Laureola:** Regel, Ed[uard] von. (*In his Index seminum* . . . Hortus . . . petropolitanus . . . 1868, p. 91.)

## SPATHELIA

- [Ker, J. B.]** *Spathelia simplex.* (*Bot. Reg.* VIII. 670, pl. 1822.)

## SPIRANTHERA (TERPNANTHUS)

- Nees von Esenbeck, C. G. & Martius, C. F. P. von.** [*Terpnanthus jasminodorus.*] (*Leop.-Carol. Akad. Naturf. Verh.* XI. (III.), pp. 177–179, pl. 19, 31. 1823.)
- Saint-Hilaire, Auguste de.** [*Spiranthera odoratissima.*] (*Mus. Hist. Nat. Paris Mém.* X. 361–362, pl. 16. 1823. — *Soc. Philom. Bull.* 1823, p. 130, 188.)

## STAUANTHUS

- Liebmann, F.** [*Stauranthus perforatus.*] (*Naturh. For. Kjöbenhavn Vidensk. Meddel.* 1853, pp. 91–93. 1854.)

## TECLEA (ASPIDOSTIGMA, COMORO)

- Delle, [A.] R.** [*Teclea nobilis.*] (*Ann. Sci. Nat. Bot.* ser. 2, XX. 90, pl. 1. 1843. — Also in FERRET, [A.] & GALINIER. *Voyage en Abyssinie* . . . III. 101–102, pl. 7. 1847.)
- Hochstetter, C. F.** [*Aspidostigma acuminatum.*] (*Flora*, XXVII. pt. 1, pp. 18–19, 98. 1844.)
- Ballou, H[enri].** [*Teclea unifoliolata.*] [1886.] (*Soc. Linn. Paris Bull.* I. 591–592. 1889.)
- Oliver, D[aniel].** *Comoroa piscocarpa* Oliv. (*Hooker's Ic. Plant.* XXV. pl. 2408. 1896.)

## THAMNOSMA

- T. africana:** Engler, A[dolf]. (*Bot. Gart. Mus. Berlin Notizbl.* II. 26. [1897]–99.)
- T. montana:** Torrey, John & Frémont, J. C. (*In FRÉMONT, J. C.* Report of the exploring expedition to the Rocky Mountains in the year 1842 . . . p. 313. 1845.)
- **Torrey, John.** (*Rep. Explor. Surv. Mississippi Pacif. Oc.* IV. 73, pl. 3. 1856.)
- T. socotrana:** Balfour, I. B. (*Roy. Soc. Edinb. Proc.* XI. (1880–82), p. 505. 1882.)

## TICOREA

- Cavanilles, A. J.** [*Ticorea foetida.*] (*In his Monadelphiae classis dissertationes* . . . p. 362, pl. 206. 1790.)
- Preal, K. B.** [*Ticorea nitida.*] (*In his Symbolae botanicae* . . . I. 28, pl. 17. 1832.)

## TODDALIA (LIMONIA spec., VEPRIS spec.)

- Turczaninow, Nicolai.** [*Toddalia effusa*, *T. ambigua.*] (*Soc. Nat. Moscou Bull.* XXXI. pt. 1, pp. 443–444. 1858.)
- Baker, J. G.** (*Linn. Soc. Jour. Bot.* XX. 118; XXI. 329; XXV. 303. 1884–90.) [Species of Madagascar.]
- T. aculeata:** Dalsell, N. A. [*Limonia oligandra.*] (*Hooker's Jour. Bot. & Kew Gard. Misc.* II. 258–259. 1850.)
- T. Ellioti:** Elliot, G. F. S[cott-]. (*Linn. Soc. Jour. Bot.* XXIX. 9. 1893.)
- T. glomerata:** Hoffmann, Ferdinand. (*In his Beiträge zur Kenntnis der Flora von Central-Ost-Afrika*, pp. 18–19. 1889.)
- T. lanceolata:** Linné, Carl von. [*Myrica trifoliata.*] (*In his Plantae rariorae africanae*, p. 28. 1760.)
- **Klotzsch, Friedrich.** [*Vepris quereimbensis.*] (*In PETERS, W. C. H.* *Naturwissenschaftliche Reise nach Moesambique* . . . p. 87. 1862–64.)

## TRIPHASIA (LIMONIA spec.)

- Jacquin, N. J. Baron von.** [*Limonia trifoliata.*] (*In his Icones plantarum rariorum* . . . III. 4, pl. 463. 1786–93. — Also in his *Collectanea* . . . III. 176–177. 1789.)
- Andrews, Henry.** *Limonia trifoliata.* [1801.] (*Andrews Bot. Rep.* II. pl. 143.)
- Loddiges, Conrad & Sons.** *Limonia trifoliata.* (*Loddiges' Bot. Cab.* I. pl. 18. 1817.)
- Loiseleur-Deslongchamps, J. L. A.** [*Limonia trifoliata.*] (*In his Herbar général* . . . VI. 365, pl. 1822.)
- Ballou, H[enri].** Sur l'organogénie florale du *Triphasia trifoliata.* (*Soc. Bot. France Bull.* V. 152–153. 1858.)

## VEPRIS (DIPETALUM)

- Dalsell, N. A.** [*Dipetalum biloculare.*] (*Hooker's Jour. Bot. & Kew Gard. Misc.* II. 38. 1850.)

## ZANTHOXYLUM (XANTHOXYLON; BLACKBURNIA, FAGARA, LANGSDORFIA, OCHROXYLON, POHLANA, TENOREA; AUBERTIA spec.)

## Taxonomy

- Turczaninow, Nicolai.** (*Soc. Nat. Moscou Bull.* XXXI. pt. 1, pp. 440–443; XXXVI. pt. 1, pp. 597–598. 1858–63.)
- Gray, Asa.** (*Amer. Acad. Proc.* XXIII. 225. 1888.)
- Maisch, J. M.** The botanical origin of some United States pharmacopoeial drugs. (*Pharm. Jour.* ser. 3, XXI. (1890–91), pp. 45–47. 1891.)

## North America

- Sargent, C. S.** (*Gard. & For.* II. 351–352, 616; III. 186. 1889–90.)

## Central and South America

- Chamisso, Adal[bert] von & Schlechtendal, D. F. L. von.** (*Linnaea*, V. 231–232; VI. 426. 1830–31.)
- Martius, K. F. P. von.** (*Flora*, XX. pt. 2, Beibl. p. 97; XXII. pt. 1, Beibl. p. 11; XXIV. pt. 2, Beibl. p. 92. 1837–41.)
- Tulane, L. R.** (*Ann. Sci. Nat. Bot.* ser. 3, VII. 272–280. 1847.)
- Grisebach, A. H. R.** (*Ges. Wiss. Goettingen Abh.* VII. (1856–57), Phys. Cl. pp. 189–191. 1857.)
- Turczaninow, N[icolai].** [*Xanthoxylum Ghisbreghtii*, *X. araliaceum.*] (*Soc. Nat. Moscou Bull.* XXXII. pt. 1, pp. 274–275. 1859.)
- Rose, J. N.** (*Contrib. United States Nat. Herb.* V. no. 3, pp. 112–113; no. 4, pp. 163–165. 1897–99.)

## Asia (chiefly eastern Asia)

- Siebold, P. F. von & Zuccarini, J. G.** (*Akad. Wiss. München Abh. Math. Phys. Cl.* IV. pt. 2, pp. 137–139. 1845.)
- Champion, J. G. & Bentham, George.** (*Hooker's Jour. Bot. & Kew Gard. Misc.* III. 329–330. 1851.)
- Daniell, W. F.** Notes on some Chinese condiments obtained from the Xanthoxylaceae. (*Ann. Mag. Nat. Hist.* ser. 3, IX. 195–202, pl. 5. 1862.) — Reprinted: 8 pp. 1 pl. O. n. t-p. [London, 1862.] — Notice sur quelques condiments chinois fournis par la famille des Xanthoxylacées. (*Belg. Hort. [XX.]* 208–215. [1870.] — Reprinted: 8 pp. O. Gand, 1870.)

- Hance, H. F.** (*Jour. Bot.* XVII. 9–10. 1879.)
- Hemslay, W. B.** (*Gard. & For.* II. 266. 1889.)
- Sargent, C. S.** (*Gard. & For.* VI. 111–112. 1893.)
- Hemslay, W. B.** (*Ann. Bot. Lond.* IX. 147–150. 1895.)
- Koorders, S. H.** (*Meded. Lands Plantent.* XIX. 373, 639. 1896.) [Malayan species.]

## Pacific Islands

- Mann, H[orace].** (*Boston Soc. Nat. Hist. Proc.* X. 318–319. 1866. — *Amer. Acad. Proc.* VII. 160–161. 1868.)

## Morphology and Physiology

- Barber, C. A.** On the nature and development of the corky excrescences on stems of *Zanthoxylum.* (*Ann. Bot. Lond.* VI. 155–166, pl. 7–8. 1892. — See also X. 98. 1896.)
- The conical corky spines of *Zanthoxylum.* (*Pharm. Jour.* ser. 3, XXIII. (1892–93), p. 108. 1893.)
- Zancla, Aurelio.** 1897. — See vol. I. 113: MORPHOLOGY AND ANATOMY. APPENDAGES.
- Greshoff, [Maurits].** Untersuchung zweier Farbrinden aus Deutsch-Ostafrika. [*Fagara.*] (*Bot. Gart. Mus. Berlin Notizbl.* III. 40–43. 1900.)



## Enumeration of Species

- Zanthoxylum alatum:** Hanbury, Daniel. Memorandum on a presumed case of parthenogenesis in *Zanthoxylum alatum* Roxb. (*Linn. Soc. Jour. Bot.* VII. 171. 1864. — Also in his Science papers, p. 318. 1876.) — Sur un cas présumé de parthénogénèse dans le *Zanthoxylum alatum* Roxb. (*Ann. Sci. Nat. Bot.* ser. 4, XX. 301. 1863.)
- Hance, H. F. [*Zanthoxylum Bungei*.] (*Ann. Sci. Nat. Bot.* ser. 5, V. 209–210. 1866.)
- Hanbury, Daniel. *Zanthoxylum alatum*. (*Gard. Chron.* ser. 2, II. 336. 1874.)
- Z. album:** Vahl, Martin. (*In his Eclogae americanae* . . . III. 47–48, pl. 27. 1807.)
- Z. americanum:** Bentley, [Robert]. *Xanthoxylon fraxineum* Willd.; Prickly Ash, Toothache shrub. — New American remedies, IX. (*Pharm. Jour.* ser. 2, IV. 399–407. 1863.)
- Moffit, Edward. Sur le *Xanthoxylum fraxineum* Willdenow. (*Jour. Pharm. Chim. Paris*, ser. 5, XV. 281–282. 1867.) — *From: Amer. Jour. Pharm.* XII. 417. 1886.
- Robertson, Charles. (*Bot. Gaz.* XIX. 109–111. 1894.)
- Z. andamanicum:** Kurz, Sulpiz. (*As. Soc. Bengal Jour.* XLIV. pt. 2, p. 199. 1875.)
- Z. Arnottianum:** Maximowicz, C. J. (*Acad. Sci. St. Pétersb. Bull.* XVII. 146. 1872. — *Acad. Sci. St. Pétersb. Mém. Biol.* VIII. 372–373. 1872.)
- Z. Aubertia:** Bory de Saint-Vincent, J. B. G. M. [*Aubertia borbonica*.] (*In his Voyage dans les quatre principales îles des mers d'Afrique* . . . I. 356, pl. 18. 1804.)
- Z. ayua:** Gómez de la Masa, Manuel. (*Soc. Españ. Hist. Nat. Anal.* XIX. 228; XXIII. 59–60. 1890–94.)
- Z. Balansae:** Bailon, Henri. *Stirpes exoticæ novæ*. (*Adansonia*, XI. 300–301. 1873–76.)
- Z. Blackburnia:** Endlicher, Stephan. [*Blackburnia pinnata*.] (*In his Prodrum floræ norfolkicæ*, pp. 83–89. 1833.)
- Montrouzier, Xavier. [*Blackburnia pinnata*.] (*Acad. Sci. Lyon Mém. Sect. Sci.* ser. 2, X. 195–196. 1860.)
- Z. brachyacanthum:** Mueller, Ferdinand, Baron von. (*Philos. Inst. Victoria Trans.* II. (1857), p. 65. 1858.)
- Z. Bretschneideri:** Maximowicz, C. J. (*Acad. Sci. St. Pétersb. Bull.* XXIX. 73–74. 1884. — *Acad. Sci. St. Pétersb. Mém. Biol.* XI. 655–657. 1883.)
- Z. Bungei:** Hance, H. F. [*Zanthoxylum simulans*.] (*Ann. Sci. Nat. Bot.* ser. 5, V. 208–209. 1866.)
- Maximowicz, C. J. [*Zanthoxylum Bungeanum*.] (*Acad. Sci. St. Pétersb. Bull.* XVI. 212–214. 1871. — *Acad. Sci. St. Pétersb. Mém. Biol.* VIII. 2–3. 1872.)
- Durieu de Maisonneuve, M. C. [*Jard. Plant. Bordeaux Cat. Graines*, 1873, pp. 19–20. 1874.)
- Franchet, Adrien. [*Zanthoxylum Bungei* var. *imperfectorum*.] (*Soc. Sci. Nat. Cherbourg Mém.* XXIV. 205. 1882.)
- Z. camphoratum:** Planchon, J. E. & Linden, J. J. [*Ann. Sci. Nat. Bot.* ser. 3, XIX. 81–82. 1853. — *Acad. Sci. Belg. Bull.* XX. pt. 1, pp. 195–196. 1853.]
- Z. Clava-Herculis:** Hedwig, R. A. Genauere, auf Zergliederungen beruhende Beschreibung verschiedener Gewächse. (*Arch. Bot. Römer*, I. pt. 3, pp. 117–126. 1803.)
- Xanthoxylum Clava* (p. 126).
- Jacquin, J. F. Baron von. [*Xanthoxylum aromaticum*.] (*In his Eclogae plantarum* . . . I. 103–104, pl. 70. 1811–16.)
- Buckley, S. B. [*Xanthoxylum hirsutum*.] (*Acad. Nat. Sci. Philadelphia Proc.* 1861, p. 450. 1862. — See also 1862, p. 162; 1870, p. 136.)
- Kearney, T. H. (*Contrib. United States Nat. Herb.* V. no. 5, p. 295. 1900.) [Anatomical.]
- Z. coco:** Hooker, Sir W. J. & Arnott, G. A. Walker. (*Bot. Misc.* III. 168. 1833.)
- Z. corymbosum:** Rafinesque-Schmaltz, C. S. [*Tenorea corymbosa*.] (*Specchio Sci. Sicilia*, I. 193. 1814.)
- Z. culantrillo:** Kunth, K. S. (*Linnaea*, V. 367. 1830.)
- Z. diversifolium:** Warburg, Otto. (*Bot. Jahrb.* XIII. 339–340. 1891.)
- Z. elatum:** Naudin, Charles. (*Rev. Hort.* 1864, pp. 199–200.) [Physiological.]
- Z. ferrugineum:** Smith, J. D. (*Bot. Gaz.* XXIV. 391–393. 1897.)
- Zanthoxylum flavum:** Vahl, Martin. *Om Atlasktræet*. (*Naturh.-Selsk. Skrivt.* VI. 132–134. 1810.)
- Z. foliolosum:** Smith, J. D. (*Bot. Gaz.* XVIII. 1–2. 1893.)
- Z. kauaense:** Gray, Asa. (*In his United States exploring expedition* . . . 1838–42 . . . Botany. Phanerogamia, I. 354–355. 1854.)
- Z. limoncello:** Smith, J. D. (*Bot. Gaz.* XIII. 190; XX. 3. 1888–95.)
- Z. madagascariense:** Baker, J. G. (*Linn. Soc. Jour. Bot.* XXV. 303–304. 1890.)
- Z. mayu:** Hooker, Sir W. J. & Arnott, G. A. Walker. (*Bot. Misc.* III. 168. 1833.)
- Colla, Luigi. (*Accad. Sci. Torino Mem.* XXXVII. 51, pl. 5. 1834.)
- Z. melanocanthum:** Planchon, J. E. & Linden, J. J. [*Ann. Sci. Nat. Bot.* ser. 3, XIX. 82. 1853. — *Acad. Sci. Belg. Bull.* XX. pt. 1, p. 196. 1853.]
- Z. monogynum:** Sacramento, P. L. de. [*Langsdorfia instrumentaria*.] (*Akad. Wiss. München Denkschr.* VII. (1818–20), *Math. Phys. Cl.* pp. 229–231, pl. 12. 1821.)
- Saint-Hilaire, Auguste de. (*Mus. Hist. Nat. Paris Mém.* X. 363–364, pl. 19. 1823. — *Soc. Philom. Bull.* 1823, p. 129.)
- Z. multifoliolatum:** Hemsley, W. B. *Zanthoxylum multifoliolatum* Hemsley. (*Hooker's Ic. Plant.* XXVI. pl. 2595. 1899.)
- Z. naranjillo:** Grisebach, A. H. R. (*Ges. Wiss. Goettingen Abh.* XXIV. *Phys. Cl.* p. 76. 1879.)
- Parody, Domingo. Nuevo alcaloide hallado en "el Naranjillo," de Jujuy (*Zanthoxylum Naranjillo* Gr. nov. spec., familia de las Rutáceas). (*Soc. Cient. Argent. Anal.* X. 224–225. 1880.)
- Z. nitidum:** Sims, John. *Zanthoxylum nitidum*. (*Bot. Mag.* LII. pl. 2558. 1825.)
- Z. Ochroxylum:** Martius, C. F. P. von. [*Ochroxylum punctatum*.] (*Akad. Wiss. München Denkschr.* VI. (1816–17), *Math. Phys. Cl.* p. 151, pl. A. 1820.)
- Z. oxyphyllum:** Edgeworth, M. P. (*Linn. Soc. Trans.* XX. 42–43. 1851.)
- Z. paniculatum:** Balfour, J. B. (*Linn. Soc. Jour. Bot.* XVI. 12. 1878.)
- Balfour, I. B. (*Roy. Soc. Philos. Trans.* CLXVIII. 331–332. [1879].)
- Z. Peckoltianum:** Wawra [von Fernsee], Heinrich, Ritter. (*In his Itinera principum S. Coburgi* . . . I. 42. 1883.)
- Z. Plaszekii:** Maximowicz, C. J. (*Hort. Petrop. Act.* XI. pt. 1, pp. 93–95. 1890.)
- Z. piperitum:** Stenhouse, John. On xanthoxyline, a new crystalline principle from Japanese Pepper, the fruit of the *Xanthoxylum piperitum* DC. (*Philos. Mag. Lond.* VII. 28–29. 1854.) — [German translation.] (*Ann. Chem. Pharm.* LXXXIX. 251–253. 1854.) — Sur la xanthoxyline, principe immédiat du Poivre du Japon. (*Jour. Pharm. Chim. Paris*, ser. 3, XXV. 399–400. 1854.)
- Z. planispinum:** Maximowicz, C. J. (*Acad. Sci. St. Pétersb. Bull.* XXXI. 21–22. 1887. — *Acad. Sci. St. Pétersb. Mém. Biol.* XII. 428–429. 1888.)
- Lothelier, Aimable. [*Xanthoxylon planispinum*.] (*Rev. Gén. Bot.* V. 482, pl. 17. 1893. — *Assoc. Franç. Avanc. Sci. Compt. Rend.* XXII. (1893), pt. 2, pp. 542–543. 1894.) [Anatomical.]
- Z. Pringlei:** Watson, S[ereno]. (*Amer. Acad. Proc.* XXVI. 134. 1891.)
- Z. procerum:** Smith, J. D. (*Bot. Gaz.* XXIII. 4. 1897.)
- Z. rhoifolium:** Nees von Esenbeck, C. G. & Martius, C. F. P. von. [*Pohlana Langsdorffii*.] (*Leop.-Carol. Akad. Naturf. Verh.* XII. (IV.), pt. 1, pp. 17–18. 1824.)
- Z. rufescens:** Desfontaines, René. (*In his Catalogus plantarum Horti* . . . parisiensis, ed. 3, p. 407. 1829.)
- Z. senegalense:** Brunner, Samuel. (*Flora*, XXIII. pt. 2, Beibl. p. 29. 1840.)
- Z. spinifex:** Jacquin, N. J. Baron von. [*Fagara spinifex*.] (*In his Fragmenta botanica* . . . p. 10, pl. 6. [1800]–09.)
- Z. terebinthoides:** Bertoloni, Giuseppe. (*Accad. Sci. Bologna Mem.* V. 470–472, pl. 25. 1854.)

- Zanthoxylum texanum:** Buckley, S. B. (*Torr. Bot. Club Bull.* X. 90. 1883.)  
**Z. timoriense:** Spanoghe, J. B. (*Linnaea*, XV. 185. 1841.)  
**Z. varians:** Bentham, George. (*Lond. Jour. Bot.* II. 214-215. 1843.)  
**Z. veneficum:** Bailey, F. M. (*Queensland Dept. Agric. Bull.* XXI. 60. 1893.)

## ZIERIA (BORONIA spec.)

- Smith, Sir J. E. (*Linn. Soc. Trans.* IV. 216. 1798.)  
 Delessert, Benj[amin]. (*In his Icones selectae* . . . III. 28-29, pl. 48-50. 1837.)  
**Z. Frazeri:** Hooker, Sir W. J. (*In MITCHELL, Sir T. L. Journal of an expedition into* . . . Australia . . . pp. 339-340. 1843.)  
**Z. granulata:** Mueller, Ferdinand, Baron von. [*Boronia granulata.*] (*Philos. Inst. Victoria Trans.* II. (1857), p. 65. 1858.)  
**Z. laevigata:** Paxton, Joseph. *Zieria laevigata.* (*Paxton's Mag. Bot.* IX. 77-78, pl. 1842.)  
**Z. pilosa:** Budge, Edward]. (*Linn. Soc. Trans.* X. 293-294, pl. 17. 1811.)  
**Z. Smithii:** Andrews, Henry. *Zieria Smithii.* [1810.] (*Andrews Bot. Rep.* IX. pl. 606.)  
 — Sims, John. *Zieria Smithii.* (*Bot. Mag.* XXXIV. pl. 1395. 1811.)  
 — Bonpland, A[imé]. (*In his Description des plantes rares cultivées à Malmaison* . . . pp. 62-64, pl. 24. 1813.)  
 — Loiseleur-Deslongchamps, J. L. A. [*Zieria trifoliata.*] (*In his Herbar général* . . . III. 190, pl. 1819.)  
 — Loddiges, Conrad & Sons. *Zieria lanceolata.* (*Loddiges' Bot. Cab.* IX. pl. 878. 1824.)  
 — Weimann, J. A. [*Zieria lanceolata.*] (*Syll. Plant. Nov. Regensb.* II. 161-162. 1825-28.)  
 — Drapiez, [Auguste]. (*In his Herbar de l'amateur* . . . III. 167, pl. 1829.)  
 — Hooker, Sir W. J. *Zieria macrophylla.* (*Bot. Mag.* LXXV. pl. 4451. 1849.)  
 — Vesque, Julien. [*Zieria trifoliata.*] (*Ann. Sci. Nat. Bot.* ser. 6, VIII. 384, pl. 18. 1879.) [Physiological.]  
 — Supposed poisonous plants. (*Agric. Gaz. N. S. Wales*, IV. 6-7. 1893.)  
**Z. veronicea:** Simson, Augustus. Notes on a species of *Zieria* new to Tasmania. (*Roy. Soc. Tasmania Proc.* 1881, pp. 32-33. 1882.)

## 93. SIMARUBACEAE

## Taxonomy

- Candolle, [A. P.] de. Monographie des Ochnacées et des Simaroubées. (*Mus. Hist. Nat. Paris Ann.* XVII. 398-425, pl. 11-31. 1811.) — Reprinted: 28 pp. 21 pl. Q. n. t-p. [Paris, 1811.] — (*Also in his Recueil de mémoires sur la botanique* . . . 28 pp. 21 pl. 1813.) — [Abstract.] (*Soc. Philom. Bull.* [ser. 2], II. 206-209. 1810-[11].)  
 — Simarubaceae. (*In CANDOLLE, A. P. de & Alphonse de. Prodromus* . . . I. 733-734. 1824.)  
 Planchon, J. E. Revue de la famille des Simaroubées. (*Lond. Jour. Bot.* V. 560-584. 1846.) — Reprinted: pp. 9-33. O. n. p., n. d. — From: ?  
 — Mémoire sur la famille des Simaroubées. (*Soc. Sci. Orléans Mém.* VII. 97-108. 1847.)  
 Baillon, H[enri]. (*Adansonia*, VIII. 82-90, pl. 8. 1867-68.) [Species of tropical Africa.]  
 Triana, José & Planchon, J. E. (*Ann. Sci. Nat. Bot.* ser. 5, XV. 353-360. 1872.) [South American species.]  
 Bennett, A. W. Notes on Indian Simarubae. (*Pharm. Jour.* ser. 3, III. (1872-73), pp. 801-802, 841-843, 881-883; VI. (1875-76), p. 162. 1873-76.)  
 Engler, Adolf. Rutaceae, Simarubaceae, Burseraceae. [1874.] (*In MARTIUS, K. F. P. von & others. Flora brasiliensis* . . . XII. pt. 2, col. 77-294, pl. 14-61. 1872-77. See col. 195-248, pl. 40-49.)  
 — Studien über die Verwandtschaftsverhältnisse der Rutaceae, Simarubaceae . . . 1877. — See *RUTACEAE*, p. 397.  
 King, George. (*As. Soc. Bengal Jour.* LXII. pt. 2, pp. 226-230. 1893.) [Species of southern Asia.]

- Urban, Ignaz. (*Bot. Jahrb.* XV. 302-308. 1893.) [Species of the West Indies.]  
 Engler, Adolf]. Simarubaceae. (*In ENGLER, Adolf & PRANTL, Karl]. Die natürlichen Pflanzenfamilien* . . . III. pt. 4, pp. 202-230, il. 118-133; Nachträge II., p. 36. 1896-1900.)

## Morphology

- Saint-Hilaire, Auguste de. (*Mus. Hist. Nat. Paris Mém.* X. 134-145. 1823.)  
 Blenk, P[aul]. (*Flora*, LXVII. 291-296. 1884.)  
 Tieghem, P[hilippe] van. Sur les canaux sécréteurs des Liquidambarées et des Simarubacées. (*Soc. Bot. France Bull.* XXXI. 247-256. 1884.)  
 Leblois, A. (*Ann. Sci. Nat. Bot.* ser. 7, VI. 296-301, pl. 12. 1897.)  
 Tieghem, P[hilippe] van. (*Jour. Bot. Paris*, V. 385-386. [1891.])  
 Lubbock, John. (*Linn. Soc. Jour. Bot.* XXVIII. 225-226; XXX. 476-477. 1891-95.)

## AILANTHUS (RHUS spec.)

- A. glandulosa:** Taxonomy  
 — Ellis, John. [*Rhus sinense foliis alatis* . . .] (*Roy. Soc. Philos. Trans.* XLIX. pt. 2, (1756), p. 870, pl. 25. 1757.)  
 — Ellis, John. [*Rhus glandulosa.*] (*Roy. Soc. Philos. Trans.* L. 447, pl. 17. 1758.)  
 — L'Héritier [de Brutelle], C. L. (*In his Stirpes novae* . . . pp. 179-181, pl. 84. 1784-85.)  
 — Desfontaines, [R. L.]. Mémoire sur un nouveau genre d'arbre, *Ailanthus glandulosa*; l'*Ailanthus glanduleux*. (*Acad. Sci. Paris Hist. Mém.* 1786, pp. 265-271, pl. 8. 1788.)  
 — Ehrhart, Fried[rich]. [*Rhus Cacodendrum.*] (*In his Beiträge zur Naturkunde*, III. 20. 1788.)  
 — Morphology  
 — Cavanilles, A. J. (*Anal. Cienc. Nat. Madrid*, VI. 323-324. 1803.)  
 — Trécul, Auguste. (*Ann. Sci. Nat. Bot.* ser. 3, VIII. 276-280, pl. 7, 9-11. 1847.)  
 — Carrière, E. A. Sur l'*Ailanthus glandulosa*, à propos des sexes. (*Rev. Hort.* 1872, pp. 234-235, il. 27.)  
 — Variation in sex in the *Ailanthus*. (*Gard.* II. 379. 1873.)  
 — Meehan, Thomas. Dimorphism in *Ailanthus glandulosa*. (*Acad. Nat. Sci. Philadelphia Proc.* 1877, pp. 237-238.)  
 — Beijerinck, M. W. 1884. — See vol. I. 104: MORPHOLOGY AND ANATOMY.  
 — Lucet, [Émile]. De la foliole et des glandes de l'*Ailanthus glandulosa* Desf. (*Assoc. Franç. Avanc. Sci. Compt. Rend.* XII. (1833), pp. 493-496, il. 76-77. 1834.)  
 — Foerste, A. F. (*Torr. Bot. Club Bull.* XII. 125, il. 7. 1885.)  
 — Andreae, Ernst. Ueber abnorme Wurzelschwellungen bei *Ailanthus glandulosa*. (*Diss.*) 34 pp. 3 pl. O. Erlangen, 1893.)  
 — Flot, Léon. (*Ann. Sci. Nat. Bot.* ser. 7, XVIII. 80, pl. 5, 6. 1893.)  
 — Holm, Theo[dor]. Root-tubercles on *Ailanthus*. (*Bot. Gaz.* XX. 496-497. 1896.)  
 — Jackson, R. T. (*Boston Soc. Nat. Hist. Mem.* V. pt. 4, p. 96, pl. 16. 1899.)  
 — Ramaley, Francis. (*Minnesota Bot. Stud.* II. 76, pl. 2; II. 112-114, il. 14, pl. 7. [1899.])  
 — Physiology  
 — Payen, [Anselme]. Analyse de la partie corticale de la racine du Vernis du Japon, *Ailanthus glandulosa* (Desfontaines), cultivés en France. (*Jour. Pharm. Paris*, X. 385-395. 1824.)  
 — Dutrochet, H. J. 1839. — See vol. I. 186: PHYSIOLOGY. HEAT.  
 — Baxter, W. H. *Ailanthus*. (*Gard. Chron.* 1870, p. 1505, il. 261.)  
 — Braun, [Alexander]. [Einjähriger Sämling von *Ailanthus glandulosa* mit Gipfelblüthe.] (*Ges. Naturf. Freunde Berlin Sitzber.* 1869, p. 27. 1870.)  
 — Carrière, E. A. Hâtivité phénoménale de floraison. (*Rev. Hort.* 1875, pp. 133-135, il. 21-22.)  
 — Jorissenne, Gustave. 1880. — See vol. I. 226: ECOLOGY. PHENOLOGY. BELGIUM.  
 — Foerste, A. F. 1884. — See vol. I. 192: PHYSIOLOGY. CASTING OFF OF BRANCHES.  
 — Foerste, A. F. (*Torr. Bot. Club Bull.* XIX. 267, pl. 132. 1892.)

**Allanthus glandulosa:** Gregorio, Antonio de. Appunti intorno alla *Salvia Sclarea* L. e all' *Ailanthus glandulosa* Desf. 4 pp. Q. n. t-p. [Palermo, 1896.]

On its naturalization.

— **Gabelli, L[ucio].** Considérations sur la floraison des jeunes plantes nées de graines des *Ailanthus glandulosa* Desf. (*Feuille Jeun. Natur.* XXVII. 160, 167–169. 1896–97.)

— **Macchiati, Luigi.** Ufficio dei peli, dell' antocianina e dei nettarii estraneziiali dell' *Ailanthus glandulosa* Desf. (*Soc. Bot. Ital. Bull.* 1899, pp. 103–117.)

**A. imberbiflora:** Bailey, F. M. [*Ailanthus imberbiflora* var. *Macartneyi*.] (*Queensland Dept. Agric. Bot. Bull.* X. 21. 1895.)

**A. moluccana:** Koorders, S. H. [*Ailanthus moluccana* var. *mollis*.] (*Meded. Lands Plantent.* XIX. 374. 1898.)

#### ALVARADOA

**Liebmann, F. [M.].** [*Alvaradoa amorphoides*.] (*Naturh. For. Kjøbenhavn Vidensk. Meddel.* 1853, pp. 100–103. 1854.)

**Grisebach, A. H. R.** (*Ges. Wiss. Goettingen Abh.* IX. (1860), Phys. Cl. p. 41. 1861.)

#### AMARORIA

**Gray, Asa.** [*Amaroria soulameoides*.] (*In his United States exploring expedition . . . 1838–42 . . . Botany. Phanerogamia, I.* 356–358; atlas, pl. 40. 1854–57. — *Amer. Acad. Proc.* III. 51. 1857.)

#### BRUCEA (GONUS)

**Jussieu, A. L. de.** [Gonus.] (*Mus. Hist. Nat. Paris Ann.* XI. 150. 1808.)

**Clos, D[ominique].** (*Soc. Bot. France Bull.* XLIII. 97–99. 1896.) [Etymological.]

**B. ferruginea:** L'Héritier [de Brutelle], C. L. (*In his Stirpes novae . . .* pp. 19–20, pl. 10. 1784–85.)

— **Lamarck, [J. B.] de.** Mémoire sur un nouveau genre de plante nommé Brucea et sur le faux Bresillet d'Amérique. (*Acad. Sci. Paris Hist. Mém.* 1784, pp. 342–347. 1787.)

— **Buch'hoz, [P. J.].** Dissertation sur la Brucee, genre nouveau, decouvert par M. de Bruce, dont on lui a donné le nom, & reconnu dans l'Abyssinie comme spécifique contre la dysenterie. 2 pp. (*In his Nouveau traité physique et économique . . . II.* 1788.)

— **Bruce, James.** [*Brucea antidysenterica*.] (*In his Travels . . . V.* 69–73, 1 pl. 1790.)

— **Miller, J. F.** [*Brucea antidysenterica*.] (*In his Cimelia physica*, pp. 51–52, pl. 25. 1796.)

— **Guersent.** Observation sur le Brucea antidysenterica Mill., ferruginea L'Hér. [1804.] (*Soc. Philom. Bull.* III. 181–182bis. 1811.)

— **Loddiges, Conrad & Sons.** Brucea ferruginea. (*Loddiges' Bot. Cab.* II. pl. 129. 1818.)

— **Leblois, A.** Production de thyllles à l'intérieur des canaux sécréteurs. (*Soc. Bot. France Bull.* XXXIV. 184–186. 1887.)

— **Trécul, A[uguste].** Sur les cellules qui existent à l'intérieur des canaux du suc propre du Brucea ferruginea. (*Acad. Sci. Paris Compt. Rend. CIV.* 1224–1228. 1887.)

— **Rivière, Ch[arles].** Contribution à la bibliographie du Brucea antidysenterica. (*Rev. Cult. Colon.* VII. 434–435. 1900.)

**B. glabrata:** Decaisne, J[oseph]. (*Mus. Hist. Nat. Paris Nouv. Ann.* III. 447, pl. 20. 1834.)

**B. mollis:** Kurz, Sulpiz. (*As. Soc. Bengal Jour.* XLII. pt. 2, p. 64. 1873.)

**B. sumatrana:** Sprengel, K[urt]. [*Brucea sumatrensis*.] (*In his Plantarum minus cognitarum pugillus II.*, p. 90. 1815.)

#### CASTELA (CASTELIA)

**Turpin, P. [J. F.].** Castela. Polygamie monoecie Lin. (*Mus. Hist. Nat. Paris Ann.* VII. 78–81, pl. 5. 1806.)

**Liebmann, F. [M.].** To nye Arter af Slægten Castelia Turp. (*Naturh. For. Kjøbenhavn Vidensk. Meddel.* V. 108–111. 1853.)

**C. coccinea:** Grisebach, A. H. R. (*Ges. Wiss. Goettingen Abh.* XIX. Phys. Cl. p. 107. 1874.)

**C. erecta:** Børgesen, F[rederik] & Paulsen, Ove. (*Rev. Gén. Bot.* XII. 491–492, il. 184–187. 1900.) [Anatomical.]

**C. Nicholsoni:** Hooker, Sir W. J. On a new species of Castela. (*Bot. Misc.* I. 271–273, pl. 55. 1830.)

#### EURYCOMA

**Jack, W[illiam].** [*Eurycoma longifolia*.] (*Hooker Comp. Bot. Mag.* I. 151–152. 1835.)

#### HANNOA

**Oliver, D[aniel].** Hannoa Schweinfurthii Oliv. (*Hooker's Ic. Plant.* XIII. 44–45, pl. 1256. 1877–79.)

#### HARRISONIA

**Gaudichaud-Beaupré, Charles.** [*Harrisonia Browniana*.] (*In his Voyage autour du monde entrepris par ordre du roi . . . exécuté sur les corvettes de S. M. l'Uranie . . . Botanique*, pp. 478–479, pl. 103. 1826.)

**Oliver, [Daniel].** [*Harrisonia abyssinica*.] (*Linn. Soc. Trans.* XXIX. 42–43, pl. 18. 1875.)

**Engler, [Adolf].** [*Harrisonia occidentalis*.] (*Bot. Gart. Mus. Berlin Notizbl.* I. 57–58. [1895]–97.)

#### HOLACANTHA

**Gray, A[sa].** [*Holacantha Emoryi*.] (*Amer. Acad. Mem. new ser.* V. 310–312. 1855.)

**Torrey, John.** [*Holacantha Emoryi*.] (*In EMORY, W. H. Report on the United States and Mexican boundary survey . . . II.* pt. 1, p. 45, pl. 8. 1859.)

#### IRVINGIA

**Hooker, Sir J. D.** (*Linn. Soc. Trans.* XXIII. 167. 1862.) [Species of tropical Africa.]

**Oliver, D[aniel].** *Irvingia Barteri* Hook. fil. (*Hooker's Ic. Plant.* XII. 36, pl. 1246. 1877–79.)

— *Irvingia malayana* Oliv. (*Hooker's Ic. Plant.* XIII. 37. pl. 1247. 1877–79.)

#### KIRKIA

**Oliver, D[aniel].** *Kirkia acuminata* Oliv. (*Hooker's Ic. Plant.* XI. 26–27, pl. 1036. 1867–71.)

**Engler, A[dolf].** [*Kirkia Wilmsii*.] (*Bot. Gart. Mus. Berlin Notizbl.* II. 25–26. [1897]–99.)

#### KLAINEDOXA

**Pierre, L.** [*Klainedoxa gabonensis*.] [1896.] (*Soc. Linn. Paris Bull.* II. 1235–1236. 1898.)

#### MANNIA

**Pierre, L.** [*Mannia africana*.] [1896.] (*Soc. Linn. Paris Bull.* II. 1232–1235. 1898.)

#### MARUPA

**Miers, John.** On Marupa, a new genus of Simarubaceae. [*Marupa Francoana*.] (*Jour. Bot.* XI. 258–261, 1 pl. 1873.)

— On Marupa, a genus of the Simarubaceae. (*Linn. Soc. Jour. Bot.* XVII. 148–152, 2 pl. 1880.)

#### ODYENDEA

**Heckel, Édouard.** Le beurre d'Odyendyé. [*Odyendya gabonensis*.] — Graines grasses . . . des colonies françaises, II. (*Inst. Colon. Marseille Ann.* V. pt. 2, pp. 12–26, 3 il. 1 pl. 1898.)

#### PICRAMNIA (TARIRI; CICCICA spec.)

**Tulasne, L. R.** (*Ann. Sci. Nat. Bot.* ser. 3, VII. 257–267. 1847.)

**Turczaninow, Nicolai.** (*Soc. Nat. Moscou Bull.* XXXI. pt. 1, pp. 445–446. 1858.)

**Gómez de la Masa, Manuel.** [*Tariri reticulata*.] (*Soc. Españ. Hist. Nat. Anal.* XIX. 230. 1890.)

**P. Antidesma:** Chamisso, Adal[bert] von & Schlechtendal, D. F. L. von. (*Linnaea*, VI. 427. 1831.)

— **Bentham, George.** [*Cicca macrostachya*.] (*In his Botany of the voyage of . . . Sulphur*, p. 166. 1844–46.)

**P. Carpinterae:** Polakowsky, H[ellmuth]. (*Linnaea*, XLI. 553–554. 1877.)

**P. ciliata:** Martius, K. F. P. von. (*Flora*, XXII. pt. 1, Beibl. pp. 20–21. 1839.)

**P. pentandra:** Delponce, J. B. (*Accad. Sci. Torino Mem.* ser. 2, XIV. 406–408, pl. 8. 1854.)

**P. quaternaria:** Smith, J. D. (*Bot. Gaz.* XX. 3. 1895.)

**P. Riedelii:** Regel, Ed[uard] von. (*In his Index seminum . . . Hortus . . . petropolitanus . . . 1858*, pp. 49–50.)

— **Regel, [Eduard] von & Rach, [Louis].** *Picramnia Ridelii* Rgl. et Rach. (*Gartenfl.* VIII. 2–3, pl. 247. 1859.)

**P. tetramera:** Turczaninow, Nicolai. (*Soc. Nat. Moscou Bull.* XXXVI. pt. 1, p. 598. 1863.)

**Picramnia umbrosa:** Seemann, Berthold. (*In his Botany of the voyage of H. M. S. Herald* . . . p. 97, pl. 24. 1852-57.)

**P. zanthoxylodes:** Kunth, K. [S.]. (*Index Sem. Hort. Berol.* [1846], p. 13.) — *Ann. Sci. Nat. Bot.* ser. 3, VII. 189. 1847.)

**PICRASMA** (PICRAENA; SIMARUBA spec., RHUS spec.)

**Hance, H. F.** (*Ann. Sci. Nat. Bot.* ser. 5, V. 210. 1866.) [Species of eastern Asia.]

**P. excelsa:** Vogl, August. Zur näheren vergleichend histologischen Kenntniss des Bitterholzes (Lignum Quassiae). (*Zool.-Bot. Ges. Wien Verh.* XIV. 515-524, pl. 19. 1864.) — Reprinted: 10 pp. 1 pl. O. n. t-p. [Wien, 1864.] [Simaruba excelsa.]

— **Baillon, [Henri].** Sur un pied fleuri de *Picraena excelsa* Lindl. (*Soc. Hort. France Jour.* ser. 2, IX. 220-224, 1 il. 1875.)

— **Massute, Fried[rich].** Beiträge zur Kenntniss der chemischen Bestandtheile von *Quassia amara* L. und *Picraena excelsa* Lindl. (*Arch. Pharm.* CCXXVIII. 147-171. 1890.) — Contribution à l'étude chimique du *Quassia amara* L., et du *Picraena excelsa* Lindl. (*Jour. Pharm. Chim. Paris*, ser. 5, V. 206-210. 1890.)

**P. javanica:** Miquel, F. A. W. (*In his Flora van Nederlandsch Indië*, I. pt. 2, p. 679, pl. 28. 1859.)

**P. quassioides:** Bunge, Alexander von. [*Rhus ailanthoides*.] (*Acad. Sci. St. Pétersb. Mém. Sav. Étr.* II. 89. 1835.)

— **Sargent, C. S.** [*Picrasma ailanthoides*.] (*Gard. & For.* VI. 112. 1893.)

### PICRELLA

**Baillon, [Henri].** De genere novo *Picrella*. (*Adansonia*, X. 149-151, 1 pl. 1871-73.)

### PICRODENDRON

**Grisebach, A. H. R.** [*Picrodendron Juglans*.] (*Ges. Wiss. Goettingen Abh.* IX. (1860), Phys. Cl. pp. 43-44. 1861.)

### PICROLEMMA

**Planchon, G[ustave].** Notes sur le Cédron et le Valdivia. [*Picrolemma Valdivia*.] (*Jour. Pharm. Chim. Paris*, ser. 5, IV. 114-124, 5 il. 1861.) — Reprinted: 11 pp. 5 il. O. n. t-p. [Paris, 1881.]

### PTERONEMA

**Pierre, E.** Sur le genre *Pteronema* des Simarubacées. [*P. laxiflora*.] [1897.] (*Soc. Linn. Paris Bull.* II. 1322-1324. 1898.)

### QUASSIA

**Baillon, [Henri].** (*Adansonia*, XI. 25-29. 1873-76.) [Morphological.]

**Pierre, L.** [1896.] (*Soc. Linn. Paris Bull.* II. 1236-1239. 1898.) [Species of tropical Africa.]

**Q. africana:** Cornu, Maxime. Note sur le *Quassia africana* H. Bn. (*Soc. Bot. France Bull.* XLIII. 523-539. 1896.)

**Q. amara:** Buchos, [P. J.]. (*In his Plantae nouvellement découvertes* . . . p. 20, pl. 18. 1779.)

— **Curtis, William.** *Quassia amara*. (*Bot. Mag.* XIV. pl. 497. 1800.)

— **Loddiges, Conrad & Sons.** *Quassia amara*. (*Loddiges' Bot. Cab.* II. pl. 172. 1818.)

— **Burnett, M. A.** (*In her Plantae utiliores* . . . II. no. 53, pl. 1845.)

— **Balfour, J. H.** Notice of some plants which have flowered recently in the Royal botanic garden. (*Edinb. New Philos. Jour.* XLVII. 188-191, 1 pl. 1849.)

— **Vogl, August.** Zur näheren vergleichend histologischen Kenntniss des Bitterholzes (Lignum Quassiae). 1864. — See *PICRASMA EXCELSA*, above.

— **Massute, Fried[rich].** Beiträge zur Kenntniss der chemischen Bestandtheile . . . 1890. — See *PICRASMA EXCELSA*, above.

**Q. officinalis:** Richard, L. [C. M.]. (*Soc. Hist. Nat. Paris Actes*, I. pt. 1, p. 108. 1792.)

### RIGIOSTACHYS

**Baillon, [Henri].** Note sur le *Rigiostachys*. (*Adansonia*, X. 42-44. 1871-73.)

**Rose, J. N.** [*Rigiostachys bracteata*.] (*Contrib. United States Nat. Herb.* I. no. 9, p. 313. 1895.)

**Harms, [Hermann].** (*In ENGLER, A[dolf] & PRANTL, K[arl]. Die natürlichen Pflanzenfamilien. Nachträge*, p. 338. 1897.)

### SAMADERA (BIPOREIA, VITMANNIA)

[**Du Petit-Thouars, A. A.**] [*Biporeia*.] (*In his Genera nova madagascariensis* . . . p. 14. [1806.] — Also in ROEMER, J. J. *Collectanea* . . . p. 206. 1809.)

**S. Baileyana:** Oliver, D[aniel]. *Samadera Baileyana* Oliv. (*Hooker's Ic. Plant.* XXV. pl. 2450. 1896.)

**S. Bidwillii:** Oliver, D[aniel]. *Samadera Bidwillii* Oliv. (*Hooker's Ic. Plant.* XXV. pl. 2449. 1896.)

**S. brevipetala:** Schaffer, R. H. C. C. (*Natuurk. Tijdschr. Ned. Indië*, XXXII. 410. 1873.)

**S. glandulifera:** Presl, K. B. (*In his Symbolae botanicae* . . . [II.] 1, pl. 51. [1852.]

**S. indica:** Vahl, M[artin]. [*Vitmannia elliptica*.] (*In his Symbolae botanicae* . . . III. 51-52, pl. 60. 1794.)

— **Hooker, Sir W. J.** *Samadera indica*. (*Hooker's Ic. Plant.* I. pl. 7. 1837.)

— **Bost van Tonningen, D. W.** *Samaderine*, een nieuw ligchaam, afgescheiden uit de *Samadera indica* Gaertn.; Gatip pahit mal. 7 pp. (*Natuurk. Ver. Nederl. Indië Verh.* III. no. 7. 1857-58.) — Reprinted: 7 pp. sq. Q. [Batavia, 1858.]

— **Marck, J. L. B. van der & Kruidjer, C. A. C.** Ober de bestanddeelen der *Samadera indica* Gaertn. (*Nederl. Tijdschr. Pharm.* [II.] 48-57. 1890.)

— **Marck, J. L. B. van der.** Bijdrage tot de kennis der Simarubaceae *Samadera indica* Gaertn. (*Nederl. Tijdschr. Pharm.* XII. 296-306. 1900.)

### SIMABA (HOMALOLEPIS)

**Saint-Hilaire, Auguste de.** (*Mus. Hist. Nat. Paris Mém.* X. 276-279, pl. 2. 1823. — *Soc. Philom. Bull.* 1823, p. 129.)

**Saint-Hilaire, Aug[uste] de & Tulane, L. R.** (*Ann. Sci. Nat. Bot.* ser. 2, XVII. 137-138. 1842.)

**Bentham, George.** (*Hooker's Jour. Bot. & Kew Gard. Misc.* III. 370-371. 1851.)

**S. bahiensis:** Moricand, Stefano. (*Soc. Phys. Hist. Nat. Genève Mém.* VII. 251-254, pl. 9. 1836.)

**S. bicolor:** Zuccarini, J. G. (*Akad. Wiss. München Abh. Math. Phys. Cl. I.* (1829-30), pp. 353-355. 1832. — *Flora*, XII. pt. 2, Beibl. p. 72. 1832.)

**S. Blanchetii:** Turczaninow, Nicolai. [*Homalolepis Blanchetii*.] (*Soc. Nat. Moscou Bull.* XXI. pt. 1, p. 575. 1848.)

— **Turczaninow, Nicolai.** (*Soc. Nat. Moscou Bull.* XXXI. pt. 1, p. 444. 1858.)

**S. cedron:** Hooker, Sir W. J. Description and figure of the Cedron of the Magdalena River (*Simaba Cedron* Planch.). (*Hooker's Jour. Bot. & Kew Gard. Misc.* II. 377-382, pl. 11. 1850. — *Pharm. Jour.* X. 344-348, 1 il. 1851.) — *Simaba Cedron*, Cederen fra Magdalena Floden. (*Arch. Pharm. Kjöbenh.* VIII. 264-265. 1851.)

— **Planchon, G[ustave].** Notes sur le Cédron et le Valdivia. (*Jour. Pharm. Chim. Paris*, ser. 5, IV. 114-124, 5 il. 1861.) — Reprinted: 11 pp. 5 il. O. n. t-p. [Paris, 1881.]

**S. glandulifera:** Casaretto, G[iovanni]. [*Simaba longifolia*.] (*In his Novarum stirpium brasiliensium decas* I., pp. 9-10. 1842.)

— **Gardner, [George].** (*Lond. Jour. Bot.* I. 169. 1842.)

**S. laevis:** Casaretto, G[iovanni]. (*In his Novarum stirpium brasiliensium decas* I., p. 10. 1842.)

**S. maiana:** Casaretto, G[iovanni]. (*In his Novarum stirpium brasiliensium decas* I., pp. 10-11. 1842.)

### SIMARUBA (QUASSIA spec.)

**S. excelsa:** Swartz, Olof. *Quassia excelsa*, ny växt från Vestindien. (*Svensk. Velensk. Akad. Handl.* [ser. 2], IX. 302-306, pl. 8. 1788.)

— **Lindsay, John.** An account of the *Quassia polygama*, or Bitter-wood of Jamaica, and of the *Cinchona brachycarpa*, a new species of Jesuit's bark found in the same island. (*Roy. Soc. Edinb. Trans.* III. pt. 2, Phys. Cl. pp. 205-214, 2 pl. 1794.)

Named *Q. excelsa* on the plate.

**S. monophylla:** Oliver, D[aniel]. *Simaruba monophylla* Oliv. (*Hooker's Ic. Plant.* XIV. 68, pl. 1387. 1880-82.)

**S. Tulae:** Urban, Ign[at]. Eine neue *Simaruba*-Art Puerto-Rico's. — Kleinere Mittheilungen über Pflanzen des Berliner botan. Gartens und Museums, II. (*Bot. Gart. Mus. Berlin Jahrb.* IV. 245-247. 1886.)

**Simaruba Tulae**: Urban, Ign[atz]. *Simaruba Tulae* Urb. (*Gartenf.* XXXVIII. 257-258, pl. 1298. 1839.)

**SOULAMEA** (CARDIOPARPUS, CARDIOPHORA)

**Brongniart**, Ad[olphe] & **Gris**, Arthur. Notice sur le genre *Soulamea*. (*Soc. Bot. France Bull.* XII. 242-244. 1865. — *Ann. Sci. Nat. Bot.* ser. 5, III. 229-232. 1865.)

**Baillon**, H[enri]. (*Adansonia*, X. 344-345. 1871-73.)

**S. amara**: **Reinwardt**, K. G. K. [*Cardiocrarpus amarus*.] (*Syll. Plant. Nov. Regensb.* II. 14; *Flora*, VIII. pt. 2, Beil. p. 48. 1825-28.)

— **Endlicher**, Stephan. (*Wien. Mus. Naturg. Ann.* I. 188, pl. 16. 1836.)

— **Bentham**, George. [*Cardiophora Hindsii*.] (*Lond. Jour. Bot.* II. 216-217. 1843.)

— **Hasskari**, J. K. Note sur le *Soulamea amara*. (*Soc. Bot. France Bull.* X. 374-375. 1863.)

**S. tomentosa**: **Brongniart**, Ad[olphe] & **Gris**, Arthur. (*Mus. Hist. Nat. Paris Nouv. Arch.* IV. 37-38, pl. 14. 1868.)

**SURIANA**

**Decaisne**, Joseph. [*Suriana maritima*.] (*In his Voyage autour du monde sur la frégate la Vénus pendant . . . 1836-39 par Abel Du Petit-Thouars. Botanique*, p. 33; atlas, pl. 27. 1846-64.)

94. **BURSERACEAE**

**Chamisso**, Adalbert & **Schlechtendal**, D. F. L. von. (*Linnaea*, V. 601-602. 1830.) [Central American species.]

**Engler**, Adolf. Rutaceae, Simarubaceae, Burseraceae. [1874.] (*In* MARTIUS, K. F. P. von & others. *Flora brasiliensis* . . . XII. pt. 2, col. 77-294, pl. 14-61. 1872-77. See col. 249-294, pl. 50-61.)

**Blume**, C. L. (*In his Museum botanicum lugduno-batavum* . . . I. 207-230. [1849-51].)

**Marchand**, L[éon]. Recherches pour servir à l'histoire des Burseracées. (*Adansonia*, VII. 258-266, 1 pl.; VIII. 74-81, 1 pl. 1866-68.)

— Recherches sur l'organisation des Burseracées. (*Adansonia*, VIII. 17-71, pl. 1-3, 5-6. 1867-68.) — Reprinted: 56 pp. 6 pl. Q. Paris, 1868.

**Miquel**, F. A. W. De quibusdam Burseraceis et Anacardiaceis. (*Ann. Mus. Bot. Lugd.-Bat.* IV. 116-118. 1868-69.) [Malayan species.]

**Tieghem**, P[hilippe] van. (*Ann. Sci. Nat. Bot.* ser. 5, XVI. 172-174. 1874.) [Anatomical.]

**Bennett**, A. W. Notes on Indian Burseraceae. (*Pharm. Jour.* ser. 3, VI. (1875-76), pp. 52-64, 83-84, 102-104. 1876.)

**Engler**, Adolf. Studien über die Verwandtschaftsverhältnisse der Rutaceae . . . Burseraceae . . . 1877. — See **RUTACEAE**, p. 397.

— Diagnosen neuer Burseraceen und Anacardiaceen. (*Bot. Jahrb.* I. 41-47. 1881.)

— Burseraceae. (*In* CANDOLLE, Alphonse de & Casimir de. *Monographiae* . . . IV. 1-169, pl. 1-3. 1883.)

**Blenk**, P[aul]. (*Flora*, LXVII. 296-299. 1884.) [Morphological.]

**King**, George. (*As. Soc. Bengal Jour.* LXII. pt. 2, pp. 235-262. 1893.) [Species of southern Asia.]

**Engler**, A[dolf]. Burseraceae africanae. — *In his Beiträge sur Flora von Afrika.* (*Bot. Jahrb.* XV. 95-102, il., pl. 3; XXVI. 364-373. 1893-99.)

— Burseraceae. (*In* ENGLER, A[dolf] & PRANTL, K[arl]. *Die natürlichen Pflanzenfamilien*, III. pt. 4, pp. 231-257, il. 134-150, pl.; Nachträge, p. 208; Nachträge II., p. 36. 1896-1900.)

**AUCOUMEA**

**Pierre**, L. [*Aucoumea Klaineana*.] [1896.] (*Soc. Linn. Paris Bull.* II. 1241-1242. 1898.)

**BOSWELLIA** (PLOESSLEA; AMYRIS spec.)

**Colebrooke**, H. T. 1827. — See vol. I. 470: PHYTOGRAPHY. BRITISH INDIA.

**Kemphorne**, G. B. Description of the Frankincense tree. [*Boswellia Carteri*, B. *Bhau-Dajiana*, B. *Frereana*.] (*Pharm. Jour.* IV. (1844-45), pp. 37-38. 1845.)

**R.**, F. The incense or frankincense of Scripture. (*Gard. Chron.* 1846, pp. 427-428; 1847, pp. 302-303.)

**Boyle**, J. F. On the tree yielding African olibanum. [*Boswellia thurifera*, B. *floribunda*.] (*Pharm. Jour.* V. (1845-46), pp. 541-544. 1846.)

**Birdwood**, George. On the genus *Boswellia*, with descriptions and figures of three new species. [1870.] (*Linn. Soc. Trans.* XXVII. 111-148, pl. 29-32. 1871.)

**Cooke**, M. C. (*In his Report on the gums* . . . pp. 79-84, pl. 1-4. 1874.)

**Oliver**, [Daniel]. (*Linn. Soc. Trans.* XXIX. 44. 1875.) [Species of tropical Africa.]

[**Paul**, B. H.] *Olibanum*. (*Pharm. Jour.* ser. 3, V. (1874-75), p. 350. 1875.) [Species of India.]

**Balfour**, I. B. (*Roy. Soc. Edinb. Proc.* XI. (1880-82), p. 505. 1882.) [East African species.]

**Engler**, A[dolf]. [*Boswellia Rivae*, B. *multifoliolata*.] (*Ist. Bot. Roma Ann.* VII. (1897-98), p. 16. 1898.) [East African species.]

**B. Carteri**: **Jackson**, J. R. *Frankincense* (*Boswellia Carteri*). (*Gard.* XVII. 164, 1 il. 1880.)

— **Halbey**. Ueber das *Olibanum*. (*Arch. Pharm.* CCXXXVI. 487-503. 1896.)

**B. javanica**: **Turczaninow**, Nicolai. (*Soc. Nat. Moscou Bull.* XXXVI. pt. 1, pp. 612-613. 1863.)

**B. neglecta**: **Baker**, J. G. & **Moore**, S. Le M. (*Jour. Bot.* XV. 67-68, 1 pl. 1877.)

**B. papyrifera**: **Delle**, [A.] R. [*Amyris papyrifera*.] (*In* CAILLIAUD, Frédéric. *Voyage à Meroë* . . . IV. 389-390. 1826-27.)

— **Endlicher**, Stephan. [*Ploesslea floribunda*.] (*In his Iconographia generum plantarum* . . . p. 13, pl. 119-120. 1838.

— Also in his *Novarum stirpium decades* . . . pp. 39-42. 1839.)

— **Hochstetter**, C. F. (*Flora*, XXVI. pt. 1, pp. 81-82. 1843.)

— **Haynald**, Lajos. (*In his Plantes qui fournissent les gommés* . . . pl. [6]. 1894.)

**B. serrata**: **Colebrooke**, H. T. On *olibanum* or frankincense. (*As. Soc. Bengal As. Research.* IX. 377-382, 1 pl. 1807.)

— **Colebrooke**, H. T. On *Boswellia* and certain Indian Terebinthaceae. (*Linn. Soc. Trans.* XV. 355-370, pl. 4-5. 1827.)

— **Carter**, H. J. A description of the Frankincense tree of Arabia, with remarks on the misplacement of the "Libanophorus region" in Ptolemy's Geography. (*As. Soc. Bombay Branch Jour.* II. (1844-47), pp. 380-390, pl. 23. 1848.)

— [**Paxton**, Joseph.] (*Paxton's Mag. Bot.* XV. 90-91, 1 il. 1849.)

**BURSERA** (ELAPHRUM; AMYRIS spec., SPONDIAS spec.)

**Schlechtendal**, D. F. L. von. [*Elaphrium*.] (*Linnaea*, XVI. 523-532; XVII. 245-253, 625-635. 1842-43.) [Central American species.]

**Bentham**, George. [*Elaphrium*.] (*In his Botany of the voyage of . . . Sulphur*, pp. 10-11, pl. 7-8. 1844-46.) [North American species.]

**Turczaninow**, Nicolai. (*Soc. Nat. Moscou Bull.* XXXVI. pt. 1, pp. 613-614. 1863.)

**Rose**, J. N. (*Contrib. United States Nat. Herb.* III. no. 5, pp. 313-314. 1896.) [Central American species.]

**Ramirez**, José. Datos para el estudio de los Cuaquijos; descripción de tres especies nuevas del género *Bursera*. (*Inst. Méd. México Anal.* II. 14-18, pl. 1-4. 1896.)

**B. australasica**: **Bailey**, F. M. (*Queensland Dept. Agric. Bull.* XVIII. 8. 1892. — *Queensland Dept. Agric. Bot. Bull.* IX. 6; X. 21. 1894-95. — *Roy. Soc. Queensland Proc.* XI. 14. 1895-96.)

**B. bipinnata**: **Smith**, J. D. [*Bursera bipinnata* var. *ovatifolia*.] (*Bot. Gaz.* XXVII. 332. 1899.)

**B. cerasifolia**: **Brandege**, T. S. (*California Acad. Sci. Proc.* ser. 2, III. (1890-92), pp. 121-122. 1893.)

**B. Delpechiana**: **Poisson**, J[ules]. Sur le *Linaloe* (*Bursera Delpechiana* sp. nov.). (*Assoc. Franç. Avanc. Sci. Compt. Rend.* XIII. (1884), pt. 2, pp. 305-312, pl. 10. 1885. — Reprinted: 7 pp. 1 pl. O. t-p-c. Paris, [1884].)

**B. diversifolia**: **Rose**, J. N. (*Contrib. United States Nat. Herb.* V. no. 3, p. 113. 1897.)

**B. fagaroides**: **Llave**, Pablo de la. Descripción de algunos géneros y especies nuevas de vegetales. [1834.] (*Naturaleza*, VII. apx. pp. 68-74. 1887.) — From: "Registro Trimestre, México, 1832."

*Amyris ventricosa* (p. 72).

**B. fragilis**: **Watson**, S[ereno]. (*Amer. Acad. Proc.* XXI. 422. 1886.)

- Bursera graveolens:** Tulasne, L. R. [Elaphrium Tacamaco.] (*Ann. Sci. Nat. Bot.* ser. 3, VI. 368-369. 1846.)  
 — Hooker, Sir J. D. [Spondias Edmonstonei.] (*Linn. Soc. Trans.* XX. 230-231. 1851.)
- B. gummifera:** Jacquin, N. J. Baron von. (*In his Fragmenta botanica* . . . p. 30, pl. 33. [1800]-09.)  
 — Tulasne, L. R. [Elaphrium integerrimum.] (*Ann. Sci. Nat. Bot.* ser. 3, VI. 369-371. 1846.)  
 — Sargent, C. S. [Bursera Simaruba.] (*Gard. & For.* III. 260. 1890.)  
 — Børgesen, F[rederik] & Paulsen, Ove. (*Rev. Gén. Bot.* XII. 494, il. 192-194. 1900.) [Anatomical.]
- B. laxiflora:** Watson, S[ereno]. (*Amer. Acad. Proc.* XXIV. 44. 1889.)
- B. Macgregorii:** Bailey, F. M. (*Queensland Agric. Jour.* III. 282. 1886.)
- B. microphylla:** Gray, A[sa]. (*Amer. Acad. Proc.* V. 155. 1862. — *Amer. Acad. Proc.* XVII. 230, 1 il. 1882.)
- B. odorata:** Brandegee, T. S. (*California Acad. Sci. Proc.* ser. 2, II. (1889), pp. 138-139. 1890.)
- B. Palmeri:** Watson, S[ereno]. (*Amer. Acad. Proc.* XXII. 402-403. 1887.)
- B. Pringlei:** Watson, S[ereno]. (*Amer. Acad. Proc.* XXV. 145. 1890.)  
 — Robinson, B. L. (*Amer. Acad. Proc.* XXIX. 314-315. 1894.)
- B. pubescens:** Watson, S[ereno]. (*Amer. Acad. Proc.* XXIV. 44. 1889.)
- CANARIUM** (COLOPHONIA; AMYRIS spec.)
- König, Charles. (*Ann. Bot. König.* I. 360-363, pl. 7. 1805.)
- Duchartre, P[ierre]. (*Ann. Sci. Nat. Bot.* ser. 3, X. 221-222. 1848.) [Morphological.]
- Hance, H. F. On the so-called "Olives" (Canarii spp.) of southern China. (*Jour. Bot.* IX. 38-40. 1871.) [Species of eastern Asia.]
- Kurs, Sulpiz. [Canarium euphyllum, C. coccineo-bracteatum.] (*As. Soc. Bengal Jour.* XLI. pt. 2, pp. 295-296. 1872.)
- Potter, M. C. (*Linn. Soc. Jour. Bot.* XXVIII. 346, pl. 46. 1891.) [Physiological.]
- King, George. On some Indian species of Canarium. (*As. Soc. Bengal Jour.* LXII. pt. 2, pp. 184-188, pl. 10-13. 1893.)  
 — Reprinted: 5 pp. 4 pl. O. Calcutta, 1894.
- Koorders, S. H. (*Meded. Lands Plantent.* XIX. 375-379, 622-623. 1896.) [Malayan species.]
- C. asperum:** Benthams, [George]. (*Lond. Jour. Bot.* II. 215-216. 1843.)
- C. decumanum:** Koorders, S. H. & Valetton, Th[eodor]. Canarium decumanum Rumph. (*Icon. Bogor.* I. pt. 1, pp. 29-31, pl. 8. 1897.)
- C. hirtellum:** Oliver, D[aniel]. Canarium hirtellum A. W. Benn. (*Hooker's Ic. Plant.* XVI. pl. 1575. 1866-87.)
- C. hispidum:** Blume, C. L. (*In his Catalogus van eenige . . . gewassen . . . Buitenzorg*, p. 109. 1823.)  
 — Hasakari, J. K. (*Flora*, XXVII. pt. 2, p. 617. 1844.)
- C. laxiflorum:** Decaisne, J[oseph]. (*Mus. Hist. Nat. Paris Nouv. Ann.* III. 477. 1834.)
- C. Liebertianum:** Engler, A[dolf]. (*Bot. Gart. Mus. Berlin Notizbl.* II. 270-271. [1897]-99.)
- C. mauritianum:** Delessert, Benjamin. [Colophonia mauritiana.] (*In his Icones selectae* . . . III. 34, pl. 56. 1839.)
- C. moluccanum:** Koorders, S. H. & Valetton, Th[eodor]. Canarium Moluccanum Bl. (*Icon. Bogor.* I. pt. 1, pp. 33-35, pl. 9. 1897.)
- C. obtusifolium:** Elliot, G. F. S[cott]. (*Linn. Soc. Jour. Bot.* XXIX. 10. 1893.)
- C. oleiferum:** Baillon, H[enri]. (*Adansonia*, X. 341-342. 1871-73.)
- C. polyphyllum:** Schumann, Karl. (*In* SCHUMANN, K[arl] & HOLLRUNG, M[ax]. Die Flora von Kaiser Wilhelms Land, p. 63. 1889.)
- C. saphu:** Engler, Adolf. (*Bot. Jahrb.* XV. 99-101, il. pl. 3. 1893.)
- C. sapidum:** Hemaley, W. B. (*Ann. Bot. Lond.* V. 504. 1890-91.)

**Canarium vitense:** Gray, Asa. (*In his United States exploring expedition . . . Botany. Phanerogamia*, I. 373-374. 1854.)

**C. zeylanicum:** Retzius, A. J. [Amyris zeylanica.] (*In his Observationes botanicae* . . . pt. 4, pp. 25-26. 1786.)

**COMMIPHORA** (BALSAMEA, BALSAMODENDRON, HEMPRICHIA, HEUDELLOTIA, HITZERIA; AMYRIS spec.)

Giaquinti, Triultio. Raggiuglie primo[secundo] venuto di Parnasso l'anno 1640 sopra il Balsamo d'Arabia con il quale li spetiali Antonio Manfredi e Vincenzo Panutio hanno composto in Roma la lor theriaca l'anno 1639 dato in luce da . . . T . . . G . . . 2 vol. O. Trento & Venetia, 1640.

Baldi, Baldo. Opobalsami orientalis in conficienda theriaca Romae adhibiti medicae propugnationes. 69 + [3] pp. O. Romae, 1640. — (*Also in* VOLCKAMER, J. G. Opobalsami orientalis in theriaces confectionem Romae revocati examen . . . pp. 64-224. 1644.)

Donzelli, Giuseppe. Lettera familiare . . . sopra Opobalsamo orientale adoperato in Roma dalli Signore Antonio Manfredi e Vincenzo Panuzzi . . . 22 pp. O. Padoa, 1643.)

Linné, Carl von (*praeses*). Opobalsamum declaratum. (Wilhelm Le Moine.) (Diss.) (*In his Amoenitates* . . . VII. 55-73. 1769.)

Stackhouse, John. Extracts from Bruce's Travel in Abyssinia, and other modern authorities respecting the Balsam and Myrrh Trees, illustrative of the natural history of Theophrastus. 21+15 pp. 3 pl. O. Bath, 1815.†

Ehrenberg, C. G. Plantarum cotyledonearum nova genera auctoribus Hemprich et Ehrenberg. (*Linnaea*, IV. 396-404. 1829.) [Hemprichia.]

Arnott, G. A. Walker-. [Balsamodendron.] (*Ann. Mag. Nat. Hist.* III. 85-87. 1839.)

Stocks, J. E. On two Balsam trees (Balsamodendra) from Scinde. [Balsamodendron Mukul, B. pubescens.] (*Hooker's Jour. Bot. & Kew Gard. Misc.* I. 257-265, pl. 8-9. 1849.) — On the Balsam trees producing myrrh and bdellium. (*Paxton's Mag. Bot.* XVI. 282-285. 1849.) — Ueber die Balsambäume, welche Myrrhe und Bdellium erzeugen. (*Allg. Gartenzeit.* XVII. 405-407. 1849.)

Berg, Otto. Die Balsamodendron-Arten der Berliner Herbarien. (*Bot. Zeit.* XX. 153-156, 161-164. 1862.)

Hanbury, Daniel. The botanical origin and country of myrrh. (*Pharm. Jour.* ser. 3, III. (1872-73), pp. 821-823, 2 il., map. 1873.)

Nekut, František. Balsamovnik. [On Balsamodendron.] (*Vesník*, V. 109-111. 1875.)

Trimen, Henry. The plants affording myrrh. [Balsamodendron myrrha, B. Ehrenbergianum, B. opobalsamum.] (*Pharm. Jour.* ser. 3, IX. (1878-79), pp. 893-894. 1879.)

Balfour, I. B. [Balsamodendron.] (*Roy. Soc. Edinb. Proc.* XI. (1880-82), pp. 505-506. 1882.) [Species of eastern Africa.]

Baker, J. G. (*Linn. Soc. Jour. Bot.* XXII. 459; XXV. 304. 1887-90.) [Species of Madagascar.]

Franchet, A[drien]. (*Jour. Bot. Paris*, I. 120. [1887.]) [Species of tropical Africa.]

Garcke, A[ugust]. (*Bot. Jahrb.* XIII. 457-458. 1891.) [Nomenclatorial.]

Haynald, Lajos. [Balsamodendron.] (*In his Plantes qui fournissent les gommés* . . . pl. [4-5]. 1894.)

Engler, A[dolf]. (*Bot. Jahrb.* XIX. 139-141. 1895.) [Species of central Africa.]

— [Commiphora.] (*Istit. Bot. Roma Ann.* VII. (1897-98), pp. 17-18. 1898.) [Species of eastern Africa.]

Holmes, E. M. Myrrh and bdellium. (*Pharm. Jour.* ser. 4, VII. 547-548, il.; VIII. 26-28, 77-80, il. 1896-99.) — Reprinted: 24 pp. 17 il. D. t-p-c. [London, 1898.] [African species.]

Schweinfurth, G[eorg]. (*Herb. Boissier Bull.* VII. apx. 2, pp. 283-295. 1899.)

**C. abyssinica:** Terracciano, Achille. [Commiphora abyssinica var. crenulata.] (*Istit. Bot. Roma Ann.* V. (1892-94), p. 111. 1894.)

**C. africana:** Bruce, James. [Balsamodendron africanum.] (*In his Travels* . . . V. 16-26, 2 pl. 1790.)

— Guillemin, [J. B. A.]. Description de l'arbuste du bdellium. (*Jour. Pharm. Paris*, XIX. 312-313. 1833.) — *From his:* Flore de la Sénégambie, I. 15, pl. 39. Paris, 1831.

- Commiphora africana:** [Virey, J. J.] Sur la découverte de l'arbre du bdellium. (*Jour. Pharm. Paris*, XIX. 250. 1833.)
- [Paxton, Joseph.] [Balsamodendron africanum.] (*Paxton's Mag. Bot.* XV. 93-94, 1 il. 1849.)
- Schweinfurth, Georg. [Balsamodendron africanum.] (*In his Beitrag zur Flora Aethiopiens*, pp. 30-31. 1867.)
- C. Berryi:** Trimen, Henry. [Balsamodendron Berryi.] (*Jour. Bot.* XXIII. 143-144. 1885.)
- C. caryaefolia:** Oliver, D[aniel]. *Commiphora caryaefolia* Oliv. (*Hooker's Ic. Plant.* XXIII. pl. 2287. 1894.)
- C. chlorocarpa:** Engler, A[dolf]. (*Bot. Jahrb.* XXVIII. pt. 4, p. 414. 1900.)
- C. edulis:** Klotzsch, Friedrich. [*Hitzeria edulis*.] (*In Perrens, W. C. H. Naturwissenschaftliche Reise nach Mosambique . . .* pp. 89-90. 1862-64.)
- C. glaucescens:** Engler, A[dolf]. (*Bot. Jahrb.* X. 283, pl. 10. 1889.)
- C. kafai:** Corinaldi, Jacob. [Sull' analisi del legno Amyris Kafal, e del Lignite di Validago.] (*Accad. Valdarn. Poggio Mem.* III. pt. 2, pp. 33-34. 1842.)
- C. madagascariensis:** Jacquin, N. J. Baron von. (*In his Plantarum rariorum Horti . . . schoenbrunnensis . . . icones*, II. 66-67, pl. 249. 1797.)
- C. myrrha:** Afzelius, Adam (*praeses*). De origine myrrhae controversa. (Diss.) (Daniel Malmberg & others.) 40 pp. O. Upsaliae, [1818-29].
- Hanbury, D[aniel]. The botanical origin and country of myrrh. (*Pharm. Jour.* ser. 3, III. (1872-73), pp. 821-823, 2 il., map. 1873. — Also in his Science papers, pp. 378-382, il. 1876.) — From: *Ocean Highways*, April, 1873.
- Hemslay, W. B. Balsamodendron Playfairii Hook. f. (*Hooker's Ic. Plant.* XXVI. pl. 2524. 1899.)
- C. opobalsamum:** Linné, Carl von (*praeses*). Opobalsamum declaratum. (Diss.) (Wilhelmus Le Moine.) 19 pp. sq. O. Upsaliae, [1764]. — Also in his *Amoenitates . . . VII.* 55-73. 1769.)
- Gleditsch, [J. G.]. Neue Bemerkung über das Geschlecht und die Art der ächten Balsampflanze von Mecca, nach ihren natürlichen Kennzeichen. (*Ges. Naturf. Freunde Berlin Schrift.* III. 103-131, pl. 3. 1782.)
- Vahl, M[artin]. [*Amyris gileadensis*.] (*In his Symbolae botanicae . . . I.* 23, pl. 11. 1790.)
- Anderson, Thomas. [Balsamodendron Opobalsamum *[sic]*.] (*Linn. Soc. Jour. Bot.* V. suppl. pp. 13-14. 1861.)
- C. pedunculata:** Kotschy, T[heodor] & Peyritsch, J[ohann]. [Balsamodendron pedunculatum.] (*In their Plantae Tinneanae . . .* pp. 11-12, pl. 5. 1867.)
- C. resiniflua:** Martelli, U[golino]. (*In his Florula bogosensis . . .* pp. 15-16. 1886.)
- C. saxicola:** Engler, A[dolf]. (*Bot. Jahrb.* X. 283, pl. 10. 1889.)
- C. zanzibarica:** Baillon, H[enri]. [*Balsamea zanzibarica*.] (*Adansonia*, XI. 180-181. 1873-76.)
- CREPIDOSPERMUM** (HEDWIGIA spec., ICICA spec.)
- Tulane,** L. R. [*ICica Goudotiana*.] (*Ann. Sci. Nat. Bot.* ser. 3, VI. 372-373. 1846.)
- Bentham,** George. [*Hedwigia rhoifolia*.] (*Hooker's Jour. Bot. & Kew Gard. Misc.* IV. 17. 1852.)
- GARUGA**
- Marchand,** L[éon]. Note sur le genre *Garuga* Roxb. (*Adansonia*, VII. 301-305. 1866-67.) — Reprinted: 5 pp. Q. Paris, [1867].
- G. floribunda:** Decaisne, J[oseph]. (*Mus. Hist. Nat. Paris Nouv. Ann.* III. 477-478. 1834.)
- G. madagascariensis:** Delessert, Benjamin. (*In his Icones selectae . . . III.* 35, pl. 57. 1837.)
- G. mollis:** Turcsaninow, Nicolai. (*Soc. Nat. Moscou Bull.* XXXI. pt. 1, p. 475. 1858.)
- G. pinnata:** Colla, Luigi. (*In his Hortus ripulensis . . .* p. 57. 1824.)
- Schrank, Franz von P[aula] von. (*Syll. Plant. Nov. Regensb.* I. 205. 1824.)
- PACHYLOBUS** (DACRYODES; PISTACIA spec.)
- Vahl,** Martin. [*Dacryodes excelsa*.] (*Naturh.-Selsk. Skrivt.* VI. 115-117. 1810.)
- Pachylobus edulis:** Hemslay, W. B. *Pachylobus edulis* G. Don. (*Hooker's Ic. Plant.* XXVI. pl. 2566-2567. 1899.)
- P. hexandrus:** Bello y Espinosa, Domingo. [*Dacryodes hexandra*.] (*Soc. Españ. Hist. Nat. Anal.* X. 254-255. 1881.)
- Urban, Ign[atz]. Ueber die Früchte von *Dacryodes hexandra* Griseb. und *Hedwigia balsamifera* Sw. — Kleinere Mittheilungen über Pflanzen des Berliner botan. Gartens und Museums, II. (*Bot. Gart. Mus. Berlin Jahrb.* IV. 241-245. 1886.)
- P. occidentalis:** Baillon, H[enri]. [*Pistacia occidentalis*.] (*Adansonia*, XI. 181-182. 1873-76.)
- PROTIUM** (ICICA, MARGINIA; BURSERIA spec.)
- Richard,** L. [C.]. [*ICica rufa*.] (*Soc. Hist. Nat. Paris Actes*, I. pt. 1, p. 108. 1792.)
- Bentham,** [George]. [*ICica*.] (*Hooker's Jour. Bot. & Kew Gard. Misc.* IV. 16-17. 1852.) [Species of tropical America.]
- Turcsaninow,** Nicolai. [*ICica*.] (*Soc. Nat. Moscou Bull.* XXXI. pt. 1, pp. 473-474. 1858.)
- Marchand,** Léon. [*Protium Warmingianum*, P. Almacega.] — In WARMING, E[ugen]. (*Naturh. For. Kjöbenhavn Vidensk. Meddel.* ser. 3, V. 55-57. 1873.)
- P. bolivianum:** Britton, N. L. (*Torr. Bot. Club Bull.* XVI. 189. 1889.)
- P. copal:** Schlechtendal, D. F. L. von. [*ICica Copal*.] (*In his Hortus halensis . . .* pp. 23-24, pl. 12. [1841-53].)
- P. guianense:** Oliver, D[aniel]. *Protium guianense* March. var. (*Hooker's Ic. Plant.* XVI. pl. 1571. 1886-87.)
- P. heptaphyllum:** Johannson, G[ustav]. [*ICica heptaphylla*.] (*In his Beiträge zur Pharmacognosie einiger . . . Rinden*, pp. 31-34. 1891.)
- P. obtusifolium:** Delessert, Benjamin. [*Marginia obtusifolia*.] (*In his Icones selectae . . . III.* 33-34, pl. 55. 1837.)
- P. serratum:** Colebrooke, H. T. [*Bursera serrata*.] (*Linn. Soc. Trans.* XV. 361-363, pl. 4. 1827.)
- SANTIRIA** (TRIGONOCHELAMYS)
- Hooker,** Sir J. D. [*Trigonochlamys Griffithii*.] (*Linn. Soc. Trans.* XXIII. 170-171, pl. 27. 1862.)
- Oliver,** D[aniel]. *Santiria balsamifera* Oliv. (*Hooker's Ic. Plant.* XVI. pl. 1573. 1886-87.)
- Schumann,** Karl. [*Santiria floribunda*, *S. acuminata*.] (*In SCHUMANN, K[arl] & HOLLRUNG, M[ax]*. Die Flora von Kaiser Wilhelms Land, pp. 63-64. 1889.)
- SANTIROPIS**
- Engler,** A[dolf]. Drei neue Burseraceae aus Westafrika. (*Bot. Jahrb.* XI. Beibl. no. 26, pp. 6-7. 1890.)
- On a supplementary slip the title is corrected to "Eine neue Burseraceen-Gattung und zwei neue Anacardiaceae aus Westafrika."
- Pierre,** L. [1896.] (*Soc. Linn. Paris Bull.* II. 1279-1282. 1898.) [Species of tropical Africa.]
- SCUTINANTHE**
- Thwaites,** [H. K.]. [*Scutinante brunnea*.] (*Hooker's Jour. Bot. & Kew Gard. Misc.* VIII. 266-267, pl. 8. 1856.)
- TETRAGASTRIS** (HEDWIGIA)
- Urban,** Ign[atz]. [*Hedwigia balsamifera*.] (*Bot. Gart. Mus. Berlin Jahrb.* IV. 244-245. 1886.) [Morphological.]
- TRATTINICKIA**
- Didrichsen,** F[erdinand]. [*Trattinickia Ryanii*.] (*Naturh. For. Kjöbenhavn Vidensk. Meddel.* 1857, pp. 124-126. [1858].)
- TRIOMMA**
- Hooker,** Sir J. D. [*Triomma malaccensis*.] (*Linn. Soc. Trans.* XXIII. 171. 1862.)
- ZANHA**
- Harms,** H[ermann]. (*In ENGLER, A[dolf] & PRANTL, K[arl]*. Die natürlichen Pflanzenfamilien, Nachträge, p. 340. 1897.)
- 95. MELIACEAE**
- Taxonomy
- Candolle,** A. P. de. *Meliaceae*. (*In CANDOLLE, A. P. de & Alphonse de. Prodrromus . . . I.* 619-626. 1824.)
- Jussieu,** A. [L.] de. Mémoire sur le groupe des Méliacées. (*Mus. Hist. Nat. Paris Mém.* XIX. 153-304, pl. 12-23, tab. 1830.) — Reprinted: 152 pp. 13 pl. Q. n. t-p. [Paris, 1830.]

**Candolle, Casimir de.** On the geographical distribution of the Meliaceae. [1878.] (*Linn. Soc. Trans. Bot. I.* 233-236, pl. 30-31. 1880.)

— Méliacées. (In **CANDOLLE**, Alphonse de & Casimir de. *Monographiae phanerogamarum* . . . I. 399-752, pl. 6-9. 1878.)

— Meliaceae novae. (*Herb. Boissier Bull. II.* 567-575, 577-584, pl. 21. 1894.) — *Separate.*

**Harms, H[ermann].** Meliaceae. (In **ENGLER**, A[dolf] & **PRANTL**, K[arl]. *Die natürlichen Pflanzenfamilien* . . . III. pt. 4, pp. 258-308, il. 151-164; Nachträge, pp. 208-209; Nachträge II., pp. 36-37. 1896-1900.)

#### South America

**Chamisso, Adal[bert von] & Schlechtendal, [D. F. L. von].** (*Linnaea*, V. 221; VI. 421-422. 1830-31.)

**Triana, José] & Planchon, J. E.** (*Ann. Sci. Nat. Bot. ser. 5*, XV. 363-378. 1872.)

**Candolle, Casimir de.** Meliaceae. [1878.] (In **MARTIUS**, K. F. P. von & others. *Flora brasiliensis* . . . XI. pt. 1, col. 165-228, pl. 50-65. 1858-89.)

**Sagot, Paul.** (*Ann. Sci. Nat. Bot. ser. 6*, XII. 203-206. 1881.)

#### Asia

**Spanoghe, J. B.** (*Linnaea*, XV. 182-183. 1841.) [Malayan species.]

**Miquel, F. A. W.** *Monographia Meliacearum Archipelagi indici.* (*Ann. Mus. Bot. Lugd.-Bat. IV.* 1-64. 1868-69.)

**Kurz, Sulpiz.** (*As. Soc. Bengal Jour.* XXXIX. pt. 2, pp. 71-72. 1870.) [Species of southern Asia.]

**King, George.** (*As. Soc. Bengal Jour.* LXIV. (1895), pt. 2, pp. 16-90. [1896].) [Species of southern Asia.]

**Koorders, S. H.** (*Meded. Lands Plantent. XIX.* 380-390, 633-637. 1896.) [Malayan species.]

#### Africa and Polynesia

**Bentham, [George].** (*Lond. Jour. Bot. II.* 213. 1843.) [Polynesian species.]

**Harms, Hermann.** Zwei neue Meliaceengattungen aus dem tropischen Afrika. [Pseudocedrela und Pterorbachis.] — In **ENGLER**, A[dolf]. *Beiträge zur Flora von Afrika.* (*Bot. Jahrb. XXII.* 153-156. 1897.)

— Meliaceae africanae. — In **ENGLER**, A[dolf]. *Beiträge zur Flora von Afrika.* (*Bot. Jahrb. XXIII.* 155-166. 1897.)

#### Morphology

**Candolle, Casimir de.** Sur quelques cas d'embryons velus. (*Soc. Bot. France Bull. XXII.* 229-232, il. 1875.)

**Blenk, Paul.** (*Flora*, LXVII. 339-348. 1894.)

**Bachmann, Otto.** (*Flora*, LXIX. 435. 1886.)

**Tiegheem, Philippe van & Douliot, H.** (*Ann. Sci. Nat. Bot. ser. 7*, VIII. 163-165, pl. 11. 1888.)

**Lubbock, John.** (*Linn. Soc. Jour. Bot.* XXX. 477-478. 1895.)

#### AGLAIA (BEDDOMEA, MILNEA)

**Jussieu, A. L. de.** (*Mus. Hist. Nat. Paris Ann. XI.* 75. 1808.)

**Gray, Asa.** (In his United States exploring expedition during the years 1838-42 . . . Botany. *Phanerogamia*, I. 236-238. 1854.) [Polynesian species.]

**Turczaninow, Nicolai.** (*Soc. Nat. Moscou Bull.* XXXI. pt. 1, pp. 409-410. 1858.)

**Teymann, J. E. & Binnendijk, S[imon].** (*Natuurk. Tijdschr. Ned. Indië*, XXVII. 42-43. 1864.)

— [Milnea dulcis.] (*Natuurk. Tijdschr. Ned. Indië*, XXIX. 253. 1867.)

**Powell, Thomas.** [Milnea.] (*Jour. Bot.* VI. 345. 1868.) [Polynesian species.]

**Hance, H. F.** (*Jour. Bot.* XV. 331-332. 1877.) [Species of tropical Asia.]

**Warburg, Otto.** (*Bot. Jahrb.* XIII. 345-346. 1891.) [Species of New Guinea.]

**A. argentea: Koorders, S. H. & Valetton, Th[eodoric].** *Aglaia argentea* Bl. (*Icon. Bogor.* I. pt. 1, pp. 47-49, pl. 13. 1897.)

**A. edulis: Hooker, Sir J. D.** [Milnea edulis.] (*Linn. Soc. Trans.* XXIII. 164-165. 1862.)

**A. eximia: Valetton, Th[eodoric].** *Aglaia eximia* Miq. (*Icon. Bogor.* I. pt. 1, pp. 53-54, pl. 15. 1897.)

**Aglaia inaequalis: Teymann, J. E. & Binnendijk, S[imon].** (*Natuurk. Tijdschr. Ned. Indië*, II. 305. 1851. — Also in their *Plantae novae Horti bogoriensis* . . . pp. 19-20. [1854].)

**A. indica: Beddome, R. H.** [Beddomea indica.] (*Linn. Soc. Trans.* XXV. 212. 1866.)

**A. lancifolia: Hooker, Sir J. D.** [Milnea lancifolia.] (*Linn. Soc. Trans.* XXIII. 165. 1862.)

**A. Maiae: Bourdillon, T. F.** (*Bombay Nat. Hist. Soc. Jour.* XII. 350-351, pl. 3. 1898-1900.)

**A. odorata: Hooker, [Sir] W. J. & Arnott, G. A. Walker-].** (In their Botany of Capt. Beechey's voyage . . . p. 174, pl. 34. 1830-41.)

— **Jack, William.** (*Bot. Misc.* II. 79-80. 1831.)

**A. odoratissima: Bentham, [George].** (*Lond. Jour. Bot.* II. 213. 1843.)

**A. paniculata: Kurz, Sulpiz.** (*As. Soc. Bengal Jour.* XLIV. pt. 2, pp. 199-200. 1875.)

**A. splendens: Koorders, S. H. & Valetton, Th[eodoric].** *Aglaia splendens* Koord. et Val. (*Icon. Bogor.* I. pt. 1, pp. 51-52, pl. 14. 1897.)

#### AITONIA

**A. capensis: Cavanilles, A. J.** (In his *Monadelphiae classis dissertationes*, p. 301, pl. 159. 1790.)

— **Curtis, William.** *Aitonia capensis.* (*Bot. Mag.* V. pl. 173. 1792.)

— **[Zorn, Johannes.]** (In his *Auswahl schöner . . . Gewächse*, [I.] 16, pl. 32. 1795.)

— **Miller, J. F.** (In his *Cimelia physica*, p. 101, pl. 56. 1796.)

— **Loiseleur-Deslongchamps, J. L. A.** (In his *Herbier général* . . . IV. 218, pl. 1820.)

— **Loddiges, Conrad & Sons.** *Aitonia capensis.* (*Loddiges' Bot. Cab.* VII. pl. 682. 1822.)

— **Göel, P. C. van.** (In his *Sertum botanicum* . . . 2 pp., 1 pl. 1828-32.)

— **Don, David.** 1833. — See vol. I. 268: PHYTOGRAPHY. MISCELLANEOUS TAXONOMIC PUBLICATIONS.

— **Drapiez, [Auguste].** (In his *Herbier de l'amateur* . . . VII. 482, pl. 1834.)

— **Reichenbach, H. G. L.** (In his *Flora exotica* . . . IV. 9, pl. 1835.)

— **Schinz, Hans.** [Aitonia capensis var. microphylla.] (*Bot. Ver. Brandenb. Verh.* XXX. Abh. pp. 156, 186. 1889.)

#### AMOORA (NIMMONIA, ORAOMA)

**Kurz, Sulpiz.** [Amoora lactescens, A. dysoxyloides.] (*As. Soc. Bengal Jour.* XLIV. pt. 2, p. 200. 1875.)

**Candolle, Casimir de.** [Amoora salomonensis, A. Naumannii.] — In **ENGLER**, A[dolf]. (*Bot. Jahrb.* VII. 461. 1886. — Also in **ENGLER**, A[dolf]. *Uebersicht über die botanischen Ergebnisse der [Gabelle]-Expedition*, pp. 33-34, pl. 10. [1889].)

**A. canarana: Turczaninow, Nicolai.** [Oraoma canarana.] (*Soc. Nat. Moscou Bull.* XXXI. pt. 1, p. 411. 1858.)

**A. cucullata: Coesterus, J. C.** (*Jard. Bot. Buitenzorg Ann.* XIII. 104, pl. 12. 1896.) [Teratological.]

**A. Lawii: Wight, Robert.** [Nimmonia Lawii.] (*Calcutta Jour. Nat. Hist.* VII. 13-14. [1846]-47.)

**A. myrmecophila: Warburg, Otto.** (*Bot. Jahrb.* XVIII. 194-196. 1894.)

#### CABRALEA

**Casaretto, Giovanni.** [Cabralea inaequilatera.] (In his *Novarum stirpium brasiliensium decas II.*, p. 22. 1842.)

— [Cabralea tomentosa.] (In his *Novarum stirpium brasiliensium decas II.*, pp. 22-23. 1842.)

**Saldanha da Gama, José de.** [Cabralea Cangerana.] (*Ann. Sci. Nat. Bot. ser. 5*, XIX. 210-211. 1874.)

**Wawra [von Fernsee], Heinrich, Ritter.** [Cabralea pilosa.] (In his *Itinera principum S. Coburgi* . . . I. 56. 1863.)

**Smith, J. D.** [Cabralea insignis.] (*Bot. Gaz.* XIX. 1-2. 1894.)

#### CARAPA (PERSOONIA Willd., ZURLOA)

**Mueller, Ferdinand, Baron von.** Plurality of cotyledons in the genus Persoonia. (*New Zealand Jour. Sci.* I. 115-117. 1862.)

**C. moluccensis: Karsten, Georg.** (*Bibl. Bot.* V. pt. 22, pp. 21-22, pl. 6, 8, 11. 1891.) [Anatomical.]

**C. procera: Arnott, [G. A.] Walker.** [Carapa Touloucouna.] (*Ann. Sci. Nat. Bot. ser. 2*, II. 236. 1834.)



- Carapa procera**: Tenore, M[ichele]. Della Zurloa, nuovo genere nella famiglia delle Meliacee. [Zurloa splendens.] [1840.] (*Accad. Sci. Napoli Atti*, VI. Sci. Nat. pp. 141-151, 1 pl. 1851.)—*Reprinted*: 11 pp. 1 pl. sq. Q. n. t-p. [Napoli, 1840.]
- Tenore, M[ichele]. [Zurloa splendens.] (*In his Catalogo . . . Orto botanico di Napoli*, p. 99. 1845. — *Ann. Sci. Nat. Bot. ser. 4*, II. 377-378. 1854. — *Hort. Reg. Neapol. Ind. Sem.* 1855, p. [4].)
- Caventou, Eugène. Deuxième mémoire sur les végétaux des familles Méliacées et Cédrelacées; du Carapa Touloucana (senegalensis). 42 pp. O. Paris, 1859.
- Extract from a report to the "Ministère de l'Algérie et des colonies."
- Baillon, H[enri]. Sur le développement des feuilles des Carapa. [Carapa guineensis.] [1874.] (*Soc. Linn. Paris Bull.* I. 22-23. 1889.)
- Cesati, Vincenzo. Ad commentarium inchoandum de speciebus plantarum Tenoreanis et copiosis et multiplicibus, tum distinctissimis, speciosis, tum intricatissimis, obscuris, permultis acclamatibus, aliis praetervis, aliisque irritis interpretatis, Zurloae splendens, generi forsitan Guareae tutius revocandae ad novissimum Benthamii schema reformato, Macraiae callipticanthae sub antiquiori Cordia subsemdendae. 6 pp. 3 pl. (*Accad. Sci. Fis. Mat. Napoli Atti*, VI. no. 11. 1875.)

**C. surinamensis**: Miquel, F. A. W. (*In his Stirpes surinamenses*, pp. 75-76, pl. 19. 1850.)

**CEDRELA** (PTEROSIPHON; SWIETENIA spec.)

- Turczaninow**, Nicolai. [Pterosiphon multivenius.] (*Soc. Nat. Moscou Bull.* XXXVI. pt. 1, pp. 589-590. 1863.)
- Baillon**, H[enri]. Organogénie florale d'un Cedrela. [1895.] (*Soc. Linn. Paris Bull.* II. 1186-1187. 1898.)
- Rose**, J. N. (*Contrib. United States Nat. Herb.* V. no. 4, pp. 189-191. 1899.) [Central American species.]
- C. bogotensis**: Hieronymus, G[eorg]. (*Bot. Jahrb.* XX. Beibl. no. 49, p. 37. 1895.)
- C. impari-pinnata**: Smith, J. D. (*Bot. Gaz.* XIX. 4. 1894.)
- C. Kotschyi**: Schweinfurth, Georg. (*In his Reliquiae Kotschyanae . . .* p. 36, pl. 35. 1868.)
- C. multijuga**: Kurz, Sulpiz. (*As. Soc. Bengal Jour.* XLI. pt. 2, p. 297. 1872.)
- C. paraguayensis**: Martius, K. F. P. von. (*Flora*, XX. pt. 2, Beibl. p. 93. 1837.)
- C. sinensis**: André, Éd[ouard]. Cedrela sinensis. (*Rev. Hort.* 1861, pp. 573-576, il. 150-152.)
- C. Toona**: Blume, C. L. [Swietenia Surenii.] (*In his Catalogus van eenige . . . gewassen . . . Buitenzorg*, p. 72, 1823.)

**CHICKRASSIA** (CHUKRASIA)

- Kurz**, Sulpiz. [Chickrassia velutina.] (*As. Soc. Bengal Jour.* XLII. pt. 2, p. 65. 1873.)
- Clarke**, [C. B.] & Stapf, [Otto]. [Chickrassia tabularis.] (*Kew Bull. Misc. Inform.* 1894, p. 202.)

**CHISOCHETON** (SCHIZOCHITON, DASYCOLEUM, MELIO-SCHINZIA)

- Turczaninow**, Nicolai. [Schizochiton tetrapetalus.] (*Soc. Nat. Moscou Bull.* XXXI. pt. 1, pp. 411-412. 1858.)
- [Dasycoleum philippinum.] (*Soc. Nat. Moscou Bull.* XXXI. pt. 1, pp. 414-415. 1858.)
- Kurz**, Sulpiz. [Schizochiton dysoxylifolium.] (*As. Soc. Bengal Jour.* XL. pt. 2, p. 49. 1871.)
- [Schizochiton grandiflorum.] (*As. Soc. Bengal Jour.* XLI. pt. 2, p. 296. 1872.)
- Baillon**, H[enri]. [Dasycoleum? Beccarianum.] (*Adansonia*. XI. 263. 1873-76.)
- Hemsley**, W. B. Chisocheton princeps Hemsli. (*Hooker's Ic. Plant.* XIX. pl. 1844. 1859.)
- Schumann**, Karl. [Melio-Schinzia macrophylla.] (*In SCHUMANN, K[arl] & HOLLRUNG, M[ax]*. Die Flora von Kaiser Wilhelms Land, p. 62. 1859.)

**CIPADESSA** (MALLEA)

- Hasskarl**, J. K. [Cipadessa fruticosa.] (*Flora*, XXV. pt. 2, Beibl. p. 39. 1842.)
- Teymann**, J. E. & Binnendijk, S[imon]. [Mallea subscandens.] (*Natuurk. Tijdschr. Ned. Indië*, XXV. 422. 1863.)
- Baillon**, H[enri]. (*Adansonia*, XI. 255-257. 1873-76.)

**DYSOXYLUM** (DIDYMOCHITON, EPICHARIS, HARTIGHSEA; CHISOCHETON spec.)

- Turczaninow**, Nicolai. [Hartighsea cauliflora, H. schizochitonoides.] (*Soc. Nat. Moscou Bull.* XXXI. pt. 1, pp. 412-413. 1858.)
- Baillon**, H[enri]. [Epicharis.] (*Adansonia*, XI. 257-260. 1873-76.)
- Hance**, H. F. [Epicharis Juglans.] (*Jour. Bot.* XV. 330-331. 1877.)
- Pierre**, E. Sur deux espèces d'Epicharis produisant les bois dits Sandal citrin et Sandal rouge. [1881.] (*Soc. Linn. Paris Bull.* I. 289-292. 1889.) [Species of southern Asia.]
- Warburg**, O[tto]. (*Bot. Jahrb.* XIII. 343-344. 1891.) [Species of New Guinea.]
- D. acutangulum**: Valetton, Th[eodorice]. Dysoxylon acutangulum Miq. (*Icon. Bogor.* I. pt. 1, pp. 41-43, pl. 11. 1897.)
- D. Arnoldianum**: Schumann, Karl. (*In SCHUMANN, K[arl] & HOLLRUNG, M[ax]*. Die Flora von Kaiser Wilhelms Land, p. 61. 1859.)
- D. binectariferum**: Beddome, R. H. (*Linn. Soc. Trans.* XXV. 212. 1866.)
- D. canalense**: Baillon, H[enri]. [Chisocheton? canalense.] (*Adansonia*, XI. 260-261. 1873-76.)
- D. cauliflorum**: Stapf, O[tto]. [Dysoxylum cauliflorum var. tomentella.] (*Linn. Soc. Trans. Bot.* IV. 138-139. 1894-96.)
- D. cerebriforme**: Bailey, F. M. (*Queensland Dept. Agric. Bot. Bull.* XIV. 7-8, pl. 1-2. 1896.)
- D. glandulosum**: Talbot, W. A. (*Bombay Nat. Hist. Soc. Jour.* XI. 690-691, pl. 11. 1897-98.)
- D. maota**: Reinecke, F[rantz]. (*Bot. Jahrb.* XXV. 643-644. 1896.)
- D. megalanthum**: Hemsley, W. B. (*Linn. Soc. Jour. Bot.* XXX. 211, pl. 9. 1895.)
- D. Patersonianum**: Endlicher, Stephan. [Hartighsea Patersoniana.] (*In his Prodrromus florae norfolkicae*, pp. 79-80. 1833.)
- D. Pettigrewianum**: Bailey, F. M. (*Queensland Dept. Agric. Bull.* XVIII. 9. 1892.)
- D. purpureum**: Bourdillon, T. F. (*Bombay Nat. Hist. Soc. Jour.* XII. 349-350, pl. 2. 1898-1900.)
- D. ramiflorum**: Raciborski, [Maryjan]. (*Flora*, LXXXVII. 17, il. 7. 1900.) [Biological.]
- D. reticulatum**: King, George. (*As. Soc. Bengal Jour.* LXV. (1896), pt. 2, pp. 114-115. 1897.)
- D. Richii**: Gray, Asa. [Didymochiton Richii.] (*In his United States exploring expedition during the years 1838-42 . . . Botany. Phanerogamia*, I. 239-241, pl. 20. 1864.)
- D. rufum**: Richard, Achille. [Hartighsea rufa.] (*In his Voyage . . . de l'Astrolabe . . . pendant . . . 1826-29 . . .* Botanique, II. 29-30, pl. 11. 1832-34.)
- D. samoense**: Gray, Asa. (*In his United States exploring expedition during the years 1838-42 . . . Botany. Phanerogamia*, I. 241-242. 1864.)
- D. Schiffneri**: Mueller, [Ferd[inand], Baron] von. On Dysoxylon Schiffneri (section Cleisocalyx), a new tree from East Australia. (*Edinb. Bot. Soc. Trans.* XIV. 369-371. 1863.)
- D. spectabile**: Hooker, [Sir] W. J. Hartighsea spectabilis A. Juss. (*Hooker's Ic. Plant.* VII. pl. 615-616. 1844.)
- Gray, Asa. [Hartighsea spectabilis.] (*In his United States exploring expedition during the years 1838-42 . . . Botany. Phanerogamia*, I. 238-239. 1864.)
- Vesque, Julien. Note sur les appareils laticifères de l'Hartighsea spectabilis A. Juss. (*Soc. Bot. France Bull.* XX. 232-235. 1873.)
- D. urens**: Valetton, Th[eodorice]. Dysoxylon urens Val. (*Icon. Bogor.* I. pt. 1, pp. 45-46, pl. 12. 1897.)

**EKEBERGIA** (ECKEBERGIA)

- E. arborea**: Baker, E. G. (*Jour. Bot.* XXXVII. 427-428. 1899.)
- E. capensis**: Sparman, Anders. Et nytt genus i värt-riket upptäckt och kalladt Ekebergia capensis. (*Svensk. Vetensk. Akad. Handl.* XL. 282-284, pl. 9. 1779.)
- Jacquin, N. J. Baron von. (*In his Fragmenta botanica . . .* pp. 48-49, pl. 63. [1800]-09.)

**Ekebergia convallariaeodora**: Baillon, H[enri]. (*Adansonia*, XI. 263-264. 1873-76.)

**E. discolor**: Hoffmann, O[tto]. (*Linnaea*, XLIII. 123-124. 1882.)

**E. sclerophylla**: Harms, H[ermann]. — In ENGLER, A[dolf]. (*Bot. Jahrb.* XXVIII. pt. 4, pp. 415-416. 1900.)

**ELUTHERIA** (SCHMARDAEA; GUAREA spec.)

Hooker, [Sir] W. J. Guarea? microphylla. (*Hooker's Ic. Plant.* II. pl. 129. 1837.)

Karsten, H[ermann]. [Schmardaea.] (*Bot. Jahrb.* VIII. 340-342. 1887.)

#### ENTANDROPHRAGMA

Harms, [Hermann]. — In ENGLER, A[dolf]. (*Bot. Gart. Mus. Berlin Notizbl.* I. 181-182. [1895]-97.)

De Wildeman, É[mile] & Durand, Th[éophile]. [Entandrophragma Candolleana.] (*Mus. Congo Ann. Bot. ser. 2*, I. pt. 1, p. 14. 1899. — *Mus. Congo Ann. Bot. ser. 1*, I. pt. 6, pp. 125-126, pl. 63. 1900.)

**GUAREA** (HECKELDORA, RUAGEA, SYCOCARPUS; SAPINDUS spec.)

Schacht, Hermann. (*Flora*, XXXVI. 457-472. 1853.) [Morphological.]

Karsten, H[ermann]. [Ruagea.] (*Bot. Jahrb.* VIII. 339-340. 1887.)

Pierre, L. [Heckeldora.] [1897.] (*Soc. Linn. Paris Bull.* II. 1286-1287. 1898.) [Species of tropical Africa.]

**G. apiodora**: Baillon, H[enri]. (*Adansonia*, X. 110-111. 1871-73.)

**G. bijuga**: Watson, S[ereno]. (*Amer. Acad. Proc.* XXI. 462. 1886.)

**G. fulva**: Hooker, [Sir] W. J. & Arnott, G. A. W[alker]. [*Sapindus glabrescens*.] (*In their Botany of Capt. Beechey's voyage* . . . p. 281. [1830]-41.)

**G. Kegellii**: Turczaninow, Nicolai. (*Soc. Nat. Moscou Bull.* XXXVI. pt. 1, p. 589. 1863.)

**G. leptotricha**: Harms, H[ermann]. (*Bot. Gart. Mus. Berlin Notizbl.* I. 265. [1895]-97.)

**G. Luxii**: Smith, J. D. (*Bot. Gaz.* XIX. 2. 1894.)

**G. Palmeri**: Candolle, Casimir de. (*Bot. Gaz.* XIX. 39. 1894.)

— Rose, J. N. (*Contrib. United States Nat. Herb.* I. no. 9, pp. 313-314. 1895.)

**G. ramiflora**: Ventenat, E. P. (*In his Choix de plantes* . . . 2 pp., pl. 41. 1803. — *Acad. Sci. Paris Mém.* 1807, pt. 1, p. 20.)

**G. rubricalyx**: Moore, S. Le M. (*Linn. Soc. Trans. Bot.* IV. 336. 1894-96.)

**G. Rusbyi**: Britton, N. L. A supposed new genus of Anacardiaceae from Bolivia. [*Sycocarpus Rusbyi*.] (*Torr. Bot. Club Bull.* XIV. 143. 1887.)

— Rusby, H. H. (*Torr. Bot. Club Mem.* VI. 17. 1896-99.)

**G. Staudtii**: Harms, [Hermann]. (*Bot. Gart. Mus. Berlin Notizbl.* I. 180-181. [1895]-97.)

**G. sylvestris**: Moore, S. Le M. (*Linn. Soc. Trans. Bot.* IV. 335-336. 1894-96.)

**G. trichilioides**: Cavanilles, A. J. (*In his Monadelphiae classis dissertationes*, p. 366, pl. 210. 1790.)

— Walpers, [W.] G. — In MEYEN, F. J. F. (*Leop.-Carol. Akad. Naturf. Verh.* XIX. suppl. 1, p. 313. 1843.)

— Klotzsch, [J. F.]. (*Bot. Zeit.* IV. 105. 1846.) [Physiological.]

#### KHAYA (GARRETIA)

Welwitsch, F[riedrich]. [*Garretia anthoteca*.] (*In his Apontamentos phytogeographicos* . . . p. 587. 1858.)

[*Khaya senegalensis*.] (*Kew Bull. Misc. Inform.* 1894, pp. 8-9; 1895, pp. 79-80.)

Volkens, G[eorg]. Ueber Gambia-Mahagoni in Ostafrika. (*Bot. Gart. Mus. Berlin Notizbl.* II. 201-204. [1897]-99.)

#### LANSIUM

**L. anamalayanum**: Beddome, R. H. (*Linn. Soc. Trans.* XXV. 212. 1866.)

**L. domesticum**: Corrêa de Serra, José. (*Mus. Hist. Nat. Paris Ann.* X. 157-158, pl. 1807.) [Morphological.]

— Jack, W[illiam]. (*Linn. Soc. Trans.* XIV. 115-118, pl. 4. 1825.)

**Lansium domesticum**: Nooten, B. H. van. (*In her Fleurs, fruits* . . . de Java, 1 p., pl. [16]. 1863.)

— Costerus, J. C. (*Jard. Bot. Buitenzorg Ann.* XIII. 101. 1896.) [Teratological.]

#### MEGAPHYLLAEA

Hemslay, W. B. *Megaphyllaea perakensis* Hemsl. (*Hooker's Ic. Plant.* XVIII. pl. 1708. 1887-88.)

#### MELIA

Cavanilles, A. J. (*In his Monadelphiae classis dissertationes*, pp. 363-364, pl. 207-208. 1790.)

Spruce, Richard. (*Linn. Soc. Jour. Bot.* V. 12-13. 1861.) [Morphological.]

**M. aethiopica**: Welwitsch, F[riedrich]. (*In his Apontamentos phyto-geographicos* . . . p. 584. 1858.)

**M. Azedarach**: Eschenbach, J. F. (*In his Disputatio physica observationum botanicarum* . . . pp. 37-38. [1784].)

— Sims, John. *Melia Azedarach*. (*Bot. Mag.* XXVII. pl. 1066. 1808.)

— [Kar, J. B.] *Melia sempervirens*. (*Bot. Reg.* VIII. 643, pl. 1822.)

— Audubon, J. J. (*In his Birds of America*, I. pl. 63. 1827-30. — Ed. Q. IV. 149, pl. 240. 1842.)

— Madden, [E.]. (*Ann. Mag. Nat. Hist.* ser. 2, XVIII. 447-448. 1856.)

— The Pride of China tree. (*Gard. & For.* VII. 92, il. 20. 1894.)

— Small, J. K. (*Torr. Bot. Club Bull.* XXI. 16. 1894.)

**M. birmanica**: Kurz, Sulpiz. (*As. Soc. Bengal Jour.* XLIII. pt. 2, p. 183. 1874.)

**M. excelsa**: Jack, W[illiam]. (*Bot. Misc.* I. 281. 1830.)

**M. indica**: Lushington, A. W. Annual rings in the Ním tree. (*Ind. For.* XXIII. (1897), p. 123. 1898.)

**M. toosendan**: Siebold, P. F. von & Zuccarini, J. G. (*Akad. Wiss. München Abh. Math. Phys. Cl.* IV. pt. 2, pp. 159-160. 1845.)

#### MUNRONIA (TURRAEA spec.)

Bennett, J. J. Révision des genres Turraea et Munronia. (*Ann. Sci. Nat.* ser. 2, XV. 83-96. 1841.) — *Extract from his Plantae javanicae rariores* . . . pp. 177-186. 1838-52.

**M. Delavayi**: Franchet, A[drien]. (*Soc. Bot. France Bull.* XXXIII. 451-452. 1886.)

**M. javanica**: [Lemaire, Charles.] *Munronia javanica*. (*Jard. Fleur.* IV. 2 pp., pl. 360. 1854.)

**M. timoriensis**: Baillon, H[enri]. (*Adansonia*, XI. 266. 1873-76.)

**M. unifoliolata**: Oliver, D[aniel]. *Munronia unifoliolata* Oliv. (*Hooker's Ic. Plant.* XVIII. pl. 1709. 1887-88.)

**M. Wallchii**: Lindley, John. *Turraea?* pinnata. (*Bot. Reg.* XVII. 1413, pl. 1831.)

#### ODONTANDRA

Planchon, J. E. [*Odontandra acuminata*.] (*Ann. Sci. Nat.* Bot. ser. 4, II. 263. 1854.)

#### OWENIA

[*Owenia*.] (*Hooker's Jour. Bot. & Kew Gard. Misc.* IX. 303-305. 1857.) [Australian species.]

#### PSEUDOCARAPA

Hemslay, W. B. *Pseudocarapa Championii* Hemsl. (*Hooker's Ic. Plant.* XV. 46, pl. 1458. 1883-85.)

#### SANDORICUM

Hamilton, Francis. (*Werner. Nat. Hist. Soc. Mem.* V. (1823-24), pp. 360-361. 1824.)

Baillon, H[enri]. (*Adansonia*, XI. 264-265. 1873-76.)

**S. borneense**: Valston, Th[éodore]. *Sandoricum borneense* Miq. (*Icon. Bogor.* I. pt. 1, pp. 37-39, pl. 10. 1897.)

**S. indicum**: Cavanilles, A. J. (*In his Monadelphiae classis dissertationes*, pp. 359-360, pl. 102-103. 1790.)

— Hasakarl, J. K. [*Sandoricum glaberrimum*.] (*Natuurk. Tijdschr. Ned. Indië*, X. 145. 1856.)

#### SOYMIDA (SWIETENIA spec.)

Burnett, M. A. [*Swietenia febrifuga*.] (*In her Plantae utiliiores* . . . IV. no. 123, pl. 1859.)

— [Soymida febrifuga.] (*Rep. Conserv. For. India*, 1866-67, p. 21, pl. 2. 1867.)

**Schweinfurth, Georg.** [*Soymida roupalifolia*.] (*In his Reliquiae Kotschyanae* . . . pp. 37-38. 1868.)

**SWIETENIA** (CEDRELA spec.)

**S. angolensis:** Welwitsch, Friedrich]. (*In his Apontamentos phytogeographicos* . . . p. 587. 1858.)

**S. humilis:** Chamisso, Adalbert von & Schlechtendal, [D. F. L. von]. [*Cedrela odorata*.] (*Linnaea*, VI. 422. 1831.)

— Zuccarini, J. G. (*Akad. Wiss. München Abh. Math. Phys. Cl. II.* (1831-36), pp. 355-359, pl. 7. 1837.)

**S. macrophylla:** King, G[orge]. *Swietenia macrophylla* G. King. (*Hooker's Ic. Plant.* XVI. pl. 1550. 1836-87.)

— G[amble], J. S. A new species of Mahogany. (*Ind. For.* XV. 55-56. 1899.)

**S. mahagoni:** Cavanilles, A. J. (*In his Monadelphiae classis dissertationes*, p. 365, pl. 209. 1790.)

— Hooker, [Sir] W. J. *Swietenia Mahagoni*. (*Bot. Misc.* I. 21-32, pl. 16-17. 1830.)

— [Chaloner, Edward & Fleming.] The Mahogany tree; its botanical characters, qualities and uses, with practical suggestions for selecting and cutting it. 9+1+117 pp. il. pl. map, tab. O. Liverpool, [pref. 1850].

— Hanusek, T. F. *Caoba-Frucht*. 7 pp. 9 il. O. n. t-p. [1878.] (Mittheil. aus den Laboratorium der Waarensammlung in Krems, IX.) — Reprinted from: *Allg. Oesterr. Apoth. Ver. Zeitschr.* 1878. [Anatomical.]

— Wahl, Carl von. (*Bibl. Bot.* VII. pt. 40, p. 10, pl. 1. 1897.) [Anatomical.]

**SYNOUM**

Bailey, F. M. [Synoum Mülleri.] (*Queensland Dept. Agric. Bull.* XVIII. 9. 1892.)

**TRICHILIA** (HEYNICHIA, MAFUREIRA, MOSCHOXYLUM, PORTESIA; CUPANIA spec.)

Cavanilles, A. J. [Portesia.] (*In his Monadelphiae classis dissertationes*, pp. 369-370, pl. 215-216. 1790.)

Vahl, Martin]. (*In his Symbolae botanicae* . . . I. 31. 1790.)

Martius, K. F. P. von. (*Flora*, XXII. pt. 1, Beibl. pp. 54-56. 1869.) [South American species.]

Bentham, [George]. (*Hooker's Jour. Bot. & Kew Gard. Misc.* III. 368-370. 1861.) [South American species.]

Turczaninow, Nicolai. [*Moschoxylum emarginatum*, M. cuneatum.] (*Soc. Nat. Moscou Bull.* XXXI. pt. 1, pp. 413-414. 1858.)

Rose, J. N. (*Contrib. United States Nat. Herb.* I. no. 9, pp. 314-315, il. 3. 1895.) [Central American species.]

Rusby, H. H. [*Moschoxylum*.] (*Torr. Bot. Club Mem.* VI. 17-18. 1896-99.) [South American species.]

**T. alata:** Brown, N. E. (*Kew Bull. Misc. Inform.* 1896, p. 160.)

**T. asterotricha:** Radkofer, Ludwig]. [1883.] (*Naturw. Ver. Bremen Abh.* VIII. 383-385. 1884.)

**T. capitata:** Klotzsch, Friedrich. (*In Peters, W. C. H. Naturwissenschaftliche Reise nach Mossambique* . . . pp. 120-121. 1862-64.)

**T. collimana:** Candolle, Casimir de. (*Bot. Gaz.* XIX. 40. 1894.)

**T. Donnell-Smithii:** Smith, J. D. (*Bot. Gaz.* XIX. 2-3. 1894.)

**T. echinocarpa:** Vriese, W. H. de. [*Portesia echinocarpa*.] (*Nederl. Kruidk. Arch.* I. 251. 1848.)

**T. elegans:** Kunth, K. [S.]. [*Heynichia malleoides*.] (*Index Sem. Hort. Berol.* [1844], p. [10]. — *Linnaea*, XVIII. 503-504. 1844.)

**T. emarginata:** Elliot, G. F. [Scott]. (*Linn. Soc. Jour. Bot.* XXIX. 11. 1893.)

**T. emetica:** Bertoloni, Antonio. [*Mafureira oleifera*.] (*Accad. Sci. Bologna Mem.* II. 269-273, pl. 12. 1850. — Also in his *Miscellanea botanica*, pt. 9, pp. 5-9, pl. 2. 1851.) — Oliver, [Daniel]. (*Linn. Soc. Trans.* XXIX. 44-45, pl. 20. 1875.)

**T. glabra:** Seemann, Berthold. [*Moschoxylum Veraguasense*.] (*In his Botany of the voyage of H. M. S. Herald* . . . pp. 93, 254. 1852-57.)

**T. gracilis:** Loesener, Theodor. (*Flora*, LXXII. 75. 1869.)

**T. Heydeana:** Smith, J. D. (*Bot. Gaz.* XIX. 3-4. 1894.)

**Trichilia Hieronymi:** Grisebach, A. H. R. (*Ges. Wiss. Goettingen Abh.* XXIV. Phys. Cl. pp. 77-78. 1879.)

**T. inermis:** Sprengel, Kurt. (*In his Neue Entdeckungen* . . . I. 285-286. 1820.)

**T. mauritiana:** Turczaninow, Nicolai. (*Soc. Nat. Moscou Bull.* XXXVI. pt. 1, p. 589. 1863.)

**T. multiflora:** Casaretto, G[iovanni]. (*In his Novarum stirpium brasiliensium decas* II., p. 23. 1842.)

**T. natalensis:** Sonder, Wilhelm. (*Linnaea*, XXIII. 23-24. 1850.)

**T. odorata:** Andrews, Henry. *Trichilia odorata*. [1811.] (*Andrews Bot. Rep.* X. pl. 637.)

— Hooker, [Sir] W. J. (*In his Exotic flora* . . . II. 128, pl. 128. 1825.)

**T. ovalis:** Rusby, H. H. (*Torr. Bot. Club Mem.* III. no. 3, p. 14. 1893.)

**T. Palmeri:** Candolle, Casimir de. (*Bot. Gaz.* XIX. 39-40. 1894.)

**T. quadrivalvis:** Candolle, Casimir de. — *In* Schinz, H[ans]. (*Herb. Boissier Bull.* III. 402. 1895.)

**T. quinquevalvis:** Montrouzier, [Xavier]. (*Acad. Sci. Lyon Mém. Sect. Sci.* ser. 2, X. 191. 1860.)

**T. spondioides:** Jacquin, N. J. Baron von. (*In his Plantarum rariorum Horti . . . schoenbrunnensis . . . icones*, I. 54, pl. 102. 1797.)

— Grisebach, A. [H. R.]. [*Cupania trachycarpa*.] (*Amer. Acad. Mem.* new ser. VIII. pt. 1, pp. 168-169. 1861.)

— Baker, J. G. [*Trichilia spondioides Swartz*.] (*Refug. Bot.* V. 1 p., pl. 293. 1873.)

— Smith, J. D. [*Trichilia spondioides var. gibbosifolia C. DC.*] (*Bot. Gaz.* XX. 3. 1895.)

**T. trachyantha:** Grisebach, A. [H. R.]. [*Moschoxylum trachyanthum*.] (*Amer. Acad. Mem.* new ser. VIII. pt. 1, p. 169. 1861.)

**T. vestita:** Candolle, Casimir de. — *In* Schinz, H[ans]. (*Herb. Boissier Bull.* IV. 428. 1896.)

**T. Volkensii:** Gürke, M[ax]. — *In* Engler, A[dolf]. (*Bot. Jahrb.* XIX. Beibl. no. 47, p. 33. 1895.)

**TURRAEA** (CALODRYUM, GREVELLINA, PAYERIA, QUIVISIA)

Hellenius, C. N. Beskrifningar öfver tvänne särskilde växter hörande til ört-släktet Turraea, hos von Linné. (*Svensk. Vetensk. Akad. Handl.* [ser. 2], IX. 307-311, pl. 10. 1788.)

Smith, [Sir] J. E. (*In his Plantarum icones hactenus ineditae* . . . ff. 10-12, 3 pl. 1789-91.)

Cavanilles, A. J. (*In his Monadelphiae classis dissertationes*, pp. 360-362, pl. 204-205. 1790.)

— [Quivisia.] (*In his Monadelphiae classis dissertationes*, pp. 367-369, pl. 211-214. 1790.)

Bojer, Wenzel]. [*Quivisia pilosanta*, *Q. lanceolata*.] (*Soc. Hist. Nat. Maurice Rap.* X. 22-23. 1839.)

Bennett, J. J. Révision des genres Turraea et Munronia. (*Ann. Sci. Nat. Bot.* ser. 2, XV. 83-96. 1841.) — Extract from his *Plantae javanicae rariores* . . . pp. 177-186. 1838-52.

Krauss, Ferdinand]. (*Flora*, XXVII. pt. 1, pp. 296-297. 1844.) [Species of southern Africa.]

Baillon, H[enri]. Genera Euphorbiaceae tria nova: I. Payeria; II. Hasskarlia; III. Sagotia. (*Adansonia*, I. 50-54, 1 pl. 1860-61.)

— [Turraea.] (*Adansonia*, XI. 252-255. 1873-76.)

Buchenau, Franz. [*Turraea Fockei*, *T. Kindtii*.] (*Naturw. Ver. Bremen Abh.* VII. 14-16. 1882.)

Baker, J. G. (*Linn. Soc. Jour. Bot.* XXII. 458-459; XXV. 305-306. 1887-90.) [Species of Madagascar.]

Gürke, M[ax]. *Meliaceae africanae*. — *In* Engler, A[dolf]. Beiträge zur Flora von Afrika. (*Bot. Jahrb.* XIV. 308-309. 1892.)

Baillon, H[enri]. Le nouveau genre Grevellina. [*G. scoparia*.] [1894.] (*Soc. Linn. Paris Bull.* II. 1160. 1898.)

Gürke, M[ax]. — *In* Engler, A[dolf]. (*Bot. Jahrb.* XIX. Beibl. no. 47, pp. 34-35. 1895.) [Species of central Africa.]

**T. anomala:** Hoffmann, Otto. [*Quivisia anomala*.] (*In his Sertum plantarum madagascariensium* . . . p. 10. [1881].)

**T. Cabrae:** De Wildeman, É[mile] & Durand, Théophile]. (*Mus. Congo Ann. Bot.* I. pt. 2, pp. 31-32, pl. 16. 1898. — *Mus. Congo Ann. Bot.* ser. 2, I. pt. 1, pp. 13-14. 1899.)

**Turraea Goetzel:** Harms, H[ermann]. — In ENGLER, A[dolf]. (*Bot. Jahrb.* XXVIII. pt. 4, p. 415. 1900.)

**T. grandifolia:** Elliot, G. F. Scott-. [Quivisia grandifolia.] (*Ann. Bot. Lond.* V. 340-341, pl. 21. 1890-91. — *Linn. Soc. Jour. Bot.* XXIX. 10, pl. 2. 1893.) [Ecological.]

**T. heterophylla:** Bory de Saint-Vincent, J. B. G. M. [Quivisia heterophylla.] (*In his Voyage dans les quatre principales îles des mers d'Afrique* . . . I. 198. 1804.)

— Lindley, John. *Turraea lobata.* (*Bot. Reg.* XXIX. Misc. notes, p. 61. 1843.)

— Lindley, John. *Turraea lobata.* (*Bot. Reg.* XXX. 4, pl. 1844.)

— Schlechtendal, D. F. L. von. [*Turraea graciliflora.*] (*Linnaea*, XXV. 216-218. 1852.)

**T. Hildebrandtii:** Hoffmann, Otto. (*In his Sertum plantarum madagascariensium* . . . p. 10. [1881.]

**T. Junodii:** Schinz, Hans. (*Herb. Boissier Mém.* X. 45. 1900.)

**T. laciniosa:** Balfour, J. B. [Quivisia laciniata.] (*Linn. Soc. Jour. Bot.* XVI. 12. 1878. — *Roy. Soc. Philos. Trans.* CLXVIII. 333-334, pl. 19. [1879.]

**T. lanceolata:** Desvaux, [A. N.]. Observations sur deux nouveaux genres de plantes. (*Ann. Sci. Nat.* IX. 401-404, pl. 51. 1826.) [Calodryum tubiflorum.]

**T. lycioides:** Baker, [J. G.]. (*Kew Bull. Misc. Inform.* 1895, pp. 212-213.)

**T. nilotica:** Kotschy, T[heodor] & Peyritsch, J[ohann]. (*In their Plantae Tinneanae* . . . pp. 12-14, pl. 6. 1867.)

**T. obtusifolia:** Hooker, [Sir] J. D. *Turraea obtusifolia.* (*Bot. Mag.* CII. pl. 6267. 1876.)

**T. ovata:** Johnston, H. H. [Quivisia mauritiana  $\beta$  ovata.] (*Edinb. Bot. Soc. Trans.* XX. 319-320. 1896.)

**T. parvifolia:** Deflers, A[ibert]. (*Soc. Bot. France Bull.* XLII. 301-302, pl. 6. 1895.)

**T. pubescens:** Mueller, Ferd[inand, Baron] von. (*In his Essay on the plants collected by* . . . E. Fitzalan . . . pp. 5-6. 1860.)

**T. Randii:** Baker, E. G. (*Jour. Bot.* XXXVII. 427. 1899.)

**T. rigida:** Ventenat, E. P. (*In his Choix de plantes* . . . 2 pp., pl. 48. 1803.)

**T. trichopoda:** Baillon, H[enri]. [Quivisia trichopoda.] (*Adansonia*, XI. 255. 1873-76.)

**T. Wakefieldii:** Oliver, D[aniel]. *Turraea Wakefieldii* Oliv. (*Hooker's Ic. Plant.* XV. 70, pl. 1489. 1833-85.)

#### TURRAEANTHUS

Baillon, H[enri]. (*Adansonia*, XI. 261-263. 1873-76.)

#### VAVAEA

Gray, Asa. On the affinities of the genus *Vavaea* Benth., also of *Rhytidandra* Gray. [1854.] (*Amer. Acad. Mem.* new ser. V. 329-336. 1855.) — *Separate under the title:* Note on the affinities . . . t-p. Cambridge, (Mass.), 1854.

**V. amicorum:** Bentham, [George]. (*Lond. Jour. Bot.* II. 212. 1843.)

— Gray, Asa. (*In his United States exploring expedition during the years 1833-42* . . . Botany. Phanerogamia, I. 244-246, pl. 16. 1854.)

**V. megaphylla:** Wright, [C. H.]. (*Kew Bull. Misc. Inform.* 1895, p. 102.)

— Oliver, D[aniel]. *Vavaea megaphylla* Wright. (*Hooker's Ic. Plant.* XXV. pl. 2438. 1896.)

**V. papuana:** Bailey, F. M. (*Queensland Agric. Jour.* III. 282, pl. 53. 1896.)

#### WALSURA (HEYNEA)

Sims, John. *Heynea trijuga.* (*Bot. Mag.* XLII. pl. 1738. 1815.)

Teysmann, J. E. & Binnendijk, S[imon]. [*Heynea fruticosa.*] (*Natuurk. Tijdschr. Ned. Indië*, XXV. 422. 1863.)

Kurz, Sulpiz. [*Walsura hypoleuca*, *W. pubescens.*] (*As. Soc. Bengal Jour.* XLI. pt. 2, pp. 296-297. 1872.)

Baillon, H[enri]. [*Heynea (Walsura) cochinchinensis.*] (*Adansonia*, XI. 265-266. 1873-76.)

Kurz, Sulpiz. [*Walsura oxycarpa.*] (*As. Soc. Bengal Jour.* XLIV. pt. 2, p. 200. 1875.)

#### WULFHORSTIA

Schinz, Hans. Diagnoses plantarum Africanum novarum; mit Beiträgen von Dr. Cas. de Candolle, Prof. Dr. E. Koehne, Prof. Dr. Hans Schinz. (*Herb. Boissier Mém.* X. 76-79. 1900.)

*Wulforthia spicata* (pp. 77-78).

#### XYLOCARPUS

König, J. G. Kurze Beschreibung des Baumes, welcher die im 13. Stück des Naturforschers S. 53 beschriebenen Nüsse trägt; aus einem Briefe . . . mitgetheilt von Lorenz Spengler. [*Xylocarpus Granatum.*] (*Naturforscher Halle*, XX. 1-7. 1784.)

Karsten, Georg. (*Deutsch. Bot. Ges. Ber.* VIII. Generalvers. p. 53, pl. 15. 1890.) [Ecological.]

Gürke, M[ax]. (*Bot. Gart. Mus. Berlin Notizbl.* II. 173. [1897]-99.) [Chemical.]

### 96. MALPIGHIACEAE

#### Taxonomy

Cavanilles, A. J. Nona dissertatio botanica. De Banisteria, Triopteride, Tetrapteride, Molina et Flabellaria. Matriti, 1790. (*In his Monadelphiae classis dissertationes decem*, pp. 417-436, pl. 243-264. [1785]-90.)

Candolle, A. P. de. Malpighiaceae. (*In* CANDOLLE, A. P. de & A[lp]honse] de. *Prodromus* . . . I. 577-592. 1824.)

Delessert, Benjamin. (*In his Icones selectae* . . . III. 18-21, pl. 29-36. 1837.)

Jussieu, Adrien de. Malpighiacearum synopsis, monographiae mox edendae prodromus. (*Ann. Sci. Nat. Bot.* ser. 2, XIII. 247-291, 321-338. 1840.)

— Monographie de la famille des Malpighiacées. (*Mus. Hist. Nat. Paris Arch.* III. 5-151, 255-616, pl. 1-23, tab. 1843.) — Reprinted: 151+368 pp. 23 pl. F. Paris, 1843.

Reprint has secondary title: Exposition des caractères de cette famille de plantes, des genres et espèces qui la composent.

Niedensu, F[rantz]. Ueber eine neue Eintheilung der Malpighiaceae. (*Deutsch. Bot. Ges. Ber.* VIII. 190-194. 1890.)

— Malpighiaceae novae. (*Bot. Jahrb.* XIV. Beibl. no. 30, pp. 1-7, pl. 1 A. 1892.) — *Separate.*

— Malpighiaceae. (*In* ENGLER, A[dolf] & PRANTL, K[arl]. Die natürlichen Pflanzenfamilien, III. pt. 4, pp. 41-74, 352-353, il. 36-46; Nachträge, pp. 205-207; Nachträge II., pp. 34. 1896-1900.)

#### Central and South America

Schlechtendal, D. F. L. von. (*Linnaea*, IV. 80-81. 1829.)

Ohamisso, Adalbert von & Schlechtendal, D. F. L. von. (*Linnaea*, V. 217-218; VI. 419-420. 1830-31.)

Schlechtendal, D. F. L. von. (*Linnaea*, X. 241-245. 1836.)

Grisebach, A. [H. R.]. Malpighiacearum brasiliensium centurium recenset. (*Linnaea*, XIII. 155-259. 1839.)

Miquel, F. A. W. (*Linnaea*, XVIII. 50-57, 602. 1844. — *Linnaea*, XXII. 547-549. 1849.)

Bentham, George. Contributions to the flora of Guiana, enumeration of plants collected in British, Dutch and French Guiana, by Sir Robert and Richard Schomburgk, Dr. Hostmann, M. Leprieur and others. (*Lond. Jour. Bot.* VII. 116-137. 1848.)

Grisebach, A. H. R. Malpighiaceae. — *In* KLOTZSCH, J. F. Beiträge zu einer Flora der Aequinoctial-Gegenden der neuen Welt. (*Linnaea*, XXII. 1-31. 1849.)

Ørsted, A. S. Malpighiaceae centroamericanae. Bestemmelser og Beskrivelser af A. Grisebach. (*Naturh. For. Kjøbenhavn Vidensk. Meddel.* V. 43-52. 1853.)

Grisebach, A. H. R. Malpighiaceae. [1858.] (*In* MARTIUS, K. F. P. von & others. Flora brasiliensis . . . XII. pt. 1, col. 1-124, pl. 1-22. 1858-89.)

Triana, J[osé] & Planchon, J. E. (*Ann. Sci. Nat. Bot.* ser. 4, XVIII. 307-338. 1862.)

Grisebach, A. [H. R.]. — *In* WARMING, E[ugen]. (*Naturh. For. Kjøbenhavn Vidensk. Meddel.* ser. 3, VII. 121-149. 1875. — *Ges. Wiss. Göttingen Abh.* XXIV. Phys. Cl. pp. 65-68. 1879.)

Sagot, P[aul]. (*Ann. Sci. Nat. Bot.* ser. 6, XII. 177-188. 1881.)

Ohodat, R[obert]. Les Malpighiacées du Paraguay. (*Schweiz. Bot. Ges. Ber.* I. 33-35. 1891.)

**Chodat, Robert.** Malpighiacées. 24+[4] pp. 6 pl. Genève, 1892. — In MICHEL, Marc. Contributions à la flore du Paraguay, V. (Soc. Phys. Hist. Nat. Genève Mém. XXXI. pt. 2, no. 3. 1890-93.)  
**[Fawcett, William.]** (Bot. Dept. Jamaica Bull. new ser. V. 67-69. 1896.)

## Asia

**King, George.** (As. Soc. Bengal Jour. LXII. pt. 2, pp. 192-197. 1893.)

## Morphology

**Saint-Hilaire, Auguste de.** (Mus. Hist. Nat. Paris Mém. X. 162-163. 1823.)

**Jussieu, Adrien de.** Extrait d'une monographie de la famille des Malpighiacées. (Acad. Sci. Paris Compt. Rend. XII. 545-564. 1841.)

— Sur les tiges de diverses lianes et particulièrement sur celles de la famille des Malpighiacées. (Ann. Sci. Nat. Bot. ser. 2, XV. 234-256. 1841.)

**Leisnering, Bruno.** (Bot. Centr. LXXX. 419-421. 1899.)

## ACRIDOCARPUS

**Arnott, [G. A.] Walker.** (Ann. Sci. Nat. Bot. ser. 2, II. 236. 1834.)

**Sonder, Wilhelm.** (Linnaea, XXIII. 22. 1850.) [Species of southern Africa.]

**A. austro-caledonicus: Baillon, H[enri].** (Adansonia, XI. 248-249. 1873-76.)

**A. corymbosus: Hooker, [Sir] W. J.** Acridocarpus corymbosus Hook. fil. ms. (Hooker's Ic. Plant. VIII. pl. 774. 1848.)

— **Hooker, [Sir] J. D.** (In HOOKER, Sir W. J. Niger flora . . . p. 246, pl. 24. 1849.)

**A. excelsus: Hoffmann, Otto.** (In his Sertum plantarum madagascariensium . . . p. 8. [1881].)

— **Radtkofer, L[udwig].** [1883.] (Naturw. Ver. Bremen Abh. VIII. 369-374. 1884.) [Morphological.]

**A. hirundo: Moore, S. [Le M.].** (Jour. Bot. XVIII. 1-2. 1880.)

**A. natalitius: Hooker, [Sir] J. D.** Acridocarpus natalitius. (Bot. Mag. XCIV. pl. 5738. 1868.)

— **[Lemaire, Charles.]** (Il. Hort. XV. 106-107. 1868.)

**A. orientalis: Oliver, D[aniel].** Acridocarpus orientalis Juss. (Hooker's Ic. Plant. XXV. pl. 2432. 1896.)

**A. rudis: Durand, T[héophile] & De Wildeman, E[mile].** (Soc. Bot. Belg. Bull. XXXVIII. pt. 2, pp. 28-30. 1899.)

**A. socotranus: Oliver, D[aniel].** Acridocarpus socotranus Oliv. (Hooker's Ic. Plant. XXV. pl. 2433. 1896.)

## ASPICARPA

**Richard, L. C. [M.].** Plantae novum aut adhuc obscurum genus constituentis illustratio. [Aspicarpa hirtella.] (Mus. Hist. Nat. Paris Mém. II. 396-400, pl. 13. 1815.)

## ASPIDOPTERYS

**A. albo-marginata: Hance, H. F.** (Jour. Bot. XV. 330. 1877.)

**A. canarensis: Dalsell, [N. A.].** (Hooker's Jour. Bot. & Kew Gard. Misc. III. 37-38. 1851.)

**A. helferiana: Kurz, Sulpiz.** (As. Soc. Bengal Jour. XLIII. pt. 2, p. 184. 1874.)

**A. obcordata: Hemsley, [W. B.].** (Linn. Soc. Jour. Bot. XXXIV. 475. 1899-1900.)

— **Hemsley, W. B.** Aspidopterys obcordata Hemsl. (Hooker's Ic. Plant. XXVII. pt. 3, pl. 2673. 1900.)

**A. tomentosa: Hasskarl, [J.] K.** (Tijdschr. Natuurl. Geschied. Phys. X. 138. 1843.)

## BANISTERIA (MALPIGHIA spec.)

**Richard, L. [C. M.].** (Soc. Hist. Nat. Paris Actes, I. pt. 1, p. 109. 1792.)

**Miquel, F. A. W.** (In his Stirpes surinamenses . . . pp. 78-81, pl. 20-21. 1850.)

**Niedenzu, Franz.** De genere Banisteria. Pt. I. 31 pp. sq. Q. Brunsbergae, 1900 → (Lyceum regium hosianum brunsbergense. Index lectionum, October, 1900.)

Pt. II. published after 1900.

**B. aurea: Raciborski, [Maryjan].** (Flora, LXXXVII. 2, il. 1. 1900.) [Ecological.]

**Banisteria bonariensis: Hooker, [Sir] W. J. & Arnott, G. A. [Walker-].** (Bot. Misc. III. 157. 1833.)

**B. cornifolia: Smith, J. D.** (Bot. Gaz. XXIV. 391. 1897.)

**B. crotonifolia: Nees von Esenbeck, C. G. & Martius, C. F. P. von.** [Malpighia malifolia.] (Leop.-Carol. Akad. Naturf. Verh. XII. (III.), pt. 1, p. 21. 1824.)

**B. emarginata: Loiseleur-Deslongchamps, J. L. A.** [Banisteria tomentosa.] (In his Herbar général . . . VI. 363, pl. 1822.)

— **Drapiez, [Auguste].** [Banisteria tomentosa.] (In his Herbar de l'amateur . . . VIII. 547, pl. 1835.)

**B. Fischeriana: Regel, Ed[uard von].** (In his Index seminum . . . Hortus . . . petropolitanus . . . 1858, p. 48.)

**B. Hassleriana: Chodat, Robert] & others.** (Herb. Boisier Bull. VI. apx. 1, pp. 16-17. 1898.)

**B. Kraussiana: Krauss, F[erdinand].** (Flora, XXVII. pt. 1, p. 296. 1844.)

**B. lobulata: Meyer, Ernst.** (Leop.-Carol. Akad. Naturf. Verh. XII. (IV.), pt. 2, pp. 813-814. 1825.)

**B. microphylla: Jacquin, N. J. Baron von.** (In his Observationum botanicarum . . . III. 7, pl. 56. 1768.)

**B. podadena: Turczaninow, Nicolai.** (Soc. Nat. Moscou Bull. XXXI. pt. 1, pp. 392-393. 1858.)

**B. Riedelliana: Regel, E[duard von].** (Linnaea, XXVIII. 368-369. 1856.)

**B. Schlimm: Turczaninow, Nicolai.** (Soc. Nat. Moscou Bull. XXXVI. pt. 1, p. 584. 1863.)

**B. subcordata: Gardner, [George].** (Lond. Jour. Bot. II. 336-337. 1843.)

**B. tillaeifolia: Ventenat, E. P.** (In his Choix de plantes . . . 2 pp., pl. 50. 1803.)

**B. timorensis: Decaisne, J[oseph].** (Mus. Hist. Nat. Paris Nouv. Ann. III. 442. 1834.)

**B. verruculosa: Swartz, O[lof].** (In his Adnotationes botanicae . . . p. 31. 1829.)

**B. versicolor: Mohl, Hugo von.** (Ann. Sci. Nat. Bot. ser. 2, III. 233, pl. 11. 1835.) [Morphological.]

## BRACHYLOPHON

**Oliver, D[aniel].** Brachylophon Curtisii Oliv. (Hooker's Ic. Plant. XVI. pl. 1566. 1836-87.)

## BUNCHOSIA (MALPIGHIA spec.)

**Turczaninow, Nicolai.** [Bunchosia rhombifolia, B. lanceolata.] (Soc. Nat. Moscou Bull. XXXVI. pt. 1, p. 582. 1863.)

**Rose, J. N.** (Contrib. United States Nat. Herb. I. no. 9, pp. 310-311. 1895.)

**Niedenzu, F[rantz].** De genere Bunchosia. (Diss.) 19 pp. sq. Q. Brunsbergae, 1898. (Index lectionum in Lyceo regio hosiano brunsbergensi . . . instituendarum, 1898-99.)

**B. argentea: Jacquin, N. J. Baron von.** [Malpighia argentea.] (In his Fragmenta botanica . . . p. 57, pl. 83. [1800]-09.)

**B. discolor: Turczaninow, Nicolai.** (Soc. Nat. Moscou Bull. XXXII. pt. 1, pp. 266-267. 1859.)

**B. elliptica: Todaro, A[gostino].** (In his Hortus botanicus panormitanus . . . I. 79-81, pl. 20. 1876-78. — Hort. Bot. Panorm. Ind. Sem. 1877, p. 38. [1878].)

**B. emarginata: Regel, Ed[uard von].** (In his Index seminum . . . Hortus . . . petropolitanus . . . 1856, pp. 35-36.)

**B. glandulifera: Jacquin, N. J. [Baron von].** [Malpighia glandulifera.] (In his Icones plantarum rariorum, III. 4, pl. 469. 1786-93. — Also in his Collectanea . . . IV. 207. 1790.)

**B. guadalajarensis: Watson, S[ereno].** (Amer. Acad. Proc. XXII. 401. 1887.)

**B. Lanieri: Watson, S[ereno].** (Amer. Acad. Proc. XXI. 461. 1886.)

**B. Martiana: [Lemaire, Charles.]** (Jard. Fleur. III. misc. pp. 97-99, il. 1853.)

**B. multiflora: Hooker, [Sir] W. J. & Arnott, G. A. [Walker-].** (Bot. Misc. III. 157. 1833.)

**B. Palmeri: Watson, S[ereno].** (Amer. Acad. Proc. XXII. 401. 1887.)

**Bunchosia parvifolia:** Watson, S[ereno]. (*Amer. Acad. Proc.* XXIV. 42. 1889.)

**B. polystachya:** Andrews, Henry. *Malpighia polystachya*. [1810.] (*Andrews Bot. Rep.* IX. pl. 604.)

— Loddiges, Conrad & Sons. *Bunchosia polystachya*. (*Loddiges' Bot. Cab.* XIV. pl. 1360. 1828.)

— Swartz, O[lof]. [*Malpighia platyphylla*.] (*In his Adnotationes botanicae* . . . p. 31. 1829.)

**B. Pringlei:** Watson, S[ereno]. (*Amer. Acad. Proc.* XXVI. 133-134. 1891.)

**B. sonorensis:** Rose, J. N. (*Contrib. United States Nat. Herb.* I. no. 4, p. 94. 1891.)

**B. tuberculata:** Jacquin, N. J. Baron von. [*Malpighia tuberculata*.] (*In his Plantarum rariorum Horti . . . schoenbrunnensis* . . . icones, I. 54-55, pl. 104. 1797.)

#### BYRSONIMA (MALPIGHIA spec.)

**Martius, K. F. P. von.** (*Flora*, XXIV, pt. 2, Beibl. pp. 61, 103-104. 1841.)

**Turczaninow, Nicolai.** (*Soc. Nat. Moscou Bull.* XXXI. pt. 1, pp. 391-392. 1858.)

**B. blacuminata:** Rusby, H. H. (*Torr. Bot. Club Mem.* VI. 13. 1896-99.)

**B. biflora:** Grisebach, A. [H. R.]. (*Amer. Acad. Mem.* new ser. VIII. pt. 1, p. 167. 1861.)

**B. Blanchetiana:** Miquel, F. A. W. (*Linnaea*, XXII. 799-800. 1849.)

**B. crassifolia:** Andrews, Henry. *Malpighia crassifolia*. [1799.] (*Andrews Bot. Rep.* I. pl. 49.)

— Gómez de la Masa, Manuel. [*Byrsonima crassifolia* & *lanceolata*, & *pinetorum*.] (*Soc. Españ. Hist. Nat. Anal.* XIX. 231. 1890.)

**B. Fendleri:** Turczaninow, Nicolai. (*Soc. Nat. Moscou Bull.* XXXVI. pt. 1, p. 582. 1863.)

**B. Indorum:** Moore, S. Le M. (*Linn. Soc. Trans. Bot.* IV. 323-324. 1894-96.)

**B. lucida:** Sims, John. *Malpighia lucida*. (*Bot. Mag.* LI. pl. 2462. 1824.)

— Sargent, C. S. (*Gard. & For.* II. 338. 1889.)

**B. rufescens:** Bertoloni, Antonio. (*Acad. Sci. Inst. Bonon. Nov. Comm.* IV. 418-419. 1840. — Also in his *Florula guatimalensis* . . . p. 18. 1840.)

**B. sparsipilis:** Turczaninow, N[icolai]. (*Soc. Nat. Moscou Bull.* XXXII. pt. 1, p. 266. 1859.)

**B. spicata:** Jacquin, N. J. [Baron von]. [*Malpighia altissima*.] (*In his Observationum botanicarum* . . . I. 40. 1764.)

— Spruce, [Richard]. (*Hooker's Jour. Bot. & Kew Gard. Misc.* II. 74, no. 20. 1850.)

#### CAMAREA (GAUDICHAUDIA spec.)

**Saint-Hilaire, Auguste de.** (*Soc. Philom. Bull.* 1823, pp. 133, 188-189.)

— [Gaudichautia.] (*Mus. Hist. Nat. Paris Mém.* X. 365-369, pl. 19. 1823. — *Soc. Philom. Bull.* 1823, p. 132.)

**Mohl, Hugo von.** [*Gaudichaudia triphylla*.] (*Ann. Sci. Nat. Bot.* ser. 2, III. 233, pl. 11. 1835.) [Morphological.]

**Moore, S. Le M.** [*Camarea ericoides*.] (*Linn. Soc. Trans. Bot.* IV. 330-331. 1894-96.)

#### CAUCANTHUS (ASPIDOPTERYS spec.)

**Deflers, A[ibert].** [*Aspidopterys yemensis*.] (*In his Voyage au Yemen*, pp. 117-118, pl. 1-2. 1859.)

**Schweinfurth, G[eorg].** [*Caucanthus edulis*.] (*Herb. Boissier Bull.* VII. apx. 2, p. 296. 1899.)

#### DIASPIS

**Niedensu, F[rans].** *Malpighiaceae africanae*. — *In* ENGLER, A[dolf]. *Beiträge zur Flora von Afrika*. (*Bot. Jahrb.* XIV. 314-315. 1892.) [*Diaspis albidia*.]

#### DINEMAGONUM

**Philippi, R. A.** [*Dinemagonum albicaule*.] (*Univ. Chile Anal.* XLI. 683. 1872.)

#### DINEMANDRA

**Gaudichaud[-Besupré], C[harles].** [*Dinemandra ericoides*.] (*In his Voyage autour du monde* . . . sur la corvette la Bonite . . . Botanique . . . suppl. pp. 70-71, 1866; atlas, pl. 11.)

#### ECHINOPTERYS

**Watson, S[ereno].** [*Echinopterys Lappula*.] (*Amer. Acad. Proc.* XXIV. 43. 1889.)

#### GALPHIMIA

**Cavanilles, A. J.** (*Anal. Hist. Nat. Madrid*, I. 36-37, pl. 2. 1799.)

**Bartling, [F. G.].** *De Galphimiis mexicanis annotationes*. (*Linnaea*, XIII. 549-558. 1839.)

**Lubbock, John.** (*Linn. Soc. Jour. Bot.* XXXIII. 210. 1896.) [Morphological.]

**G. glandulosa:** Cavanilles, A. J. (*In his Icones et descriptiones* . . . VI. 43, pl. 563. 1801.)

— Rose, J. N. (*Contrib. United States Nat. Herb.* V. no. 3, p. 137. 1897.)

**G. glauca:** Cavanilles, A. J. (*In his Icones et descriptiones* . . . V. 61-62, pl. 489. 1799.)

— Watson, S[ereno]. (*Amer. Acad. Proc.* XXII. 401-402. 1887.)

**G. gracilis:** [Maund, Benjamin.] *Galpimia glauca*. (*Maund's Bot.* I. 2 pp., pl. 18. 1837.)

— [Lemaire, Charles.] [*Galpimia glauca*.] (*Jard. Fleur.* I. misc. pp. 9-11, il. 1861.)

— Hieronymus, G[eorg]. [*Galpimia gracilis* var. *gracillima*.] (*Bot. Jahrb.* XX. Beibl. no. 49, p. 36. 1895.)

**G. hirsuta:** Cavanilles, A. J. (*In his Icones et descriptiones* . . . V. 62. 1799.)

**G. sessilifolia:** Rose, J. N. (*Contrib. United States Nat. Herb.* III. no. 5, p. 313. 1895.)

#### GAUDICHAUDIA (HIRAEA spec.)

**Saint-Hilaire, Auguste de.** [*Gaudichautia guaranítica*.] (*Mus. Hist. Nat. Paris Mém.* X. 365-366, pl. 19. 1823.)

**Hooker, [Sir] W. J. & Arnott, G. A. [Walker-].** [*Hiraea cycloptera*.] (*In their Botany of Capt. Beechey's voyage* . . . p. 280, pl. 57. 1830-41.)

**Bárcena, Mariano.** *Descripción de una nueva planta mexicana, Gaudichaudia Enrico-Martinezii, dedicada al cosmógrafo Enrico Martinez*. 7 pp. 1 pl. O. México, 1878.

#### HENLEOPHYTUM (HENLEA)

**Grisebach, A. H. R.** [*Henlea echinata*.] (*Ges. Wiss. Goettingen Abh.* IX. (1860), Phys. Cl. pp. 37-38. 1861.)

#### HETEROPTERIS (BANISTERIA spec.)

**Witte, Louis.** (*In his Ueber den Bau des Holzes einiger Lianen*, pp. 4-10. 1896.)

**Morong, Thomas & Britton, N. L.** [*Heteropteris pirayensis*, *H. amplexicaulis*.] (*New York Acad. Sci. Ann.* VII. 66. 1892-94.)

**Rose, J. N.** (*Contrib. United States Nat. Herb.* I. no. 9, pp. 311-312, il. 2. 1895.) [Central American species.]

**H. acapulcensis:** Rose, J. N. (*Contrib. United States Nat. Herb.* V. no. 3, p. 139. 1897.)

**H. Beecheyana:** Hooker, [Sir] W. J. & Arnott, G. A. [Walker-]. [*Heteropteris tomentosa*.] (*In their Botany of Capt. Beechey's voyage* . . . p. 281. 1830-41.)

**H. brasiliensis:** Regel, Ed[uard von]. (*In his Index seminum* . . . Hortus petropolitanus . . . 1858, pp. 47-48.)

**H. chrysophylla:** Jacquin, N. J. Baron von. [*Banisteria chrysophylla*.] (*In his Plantarum rariorum Horti* . . . schoenbrunnensis . . . icones, I. 55, pl. 105. 1797.)

— Hooker, [Sir] W. J. *Heteropteris chrysophylla*. (*Bot. Mag.* LX. pl. 3237. 1833.)

— Bello y Espinosa, Domingo. [*Banisteria chrysophylla*.] (*Soc. Españ. Hist. Nat. Anal.* X. 245. 1881.)

**H. Laurentii:** Regel, Ed[uard von]. (*In his Index seminum* . . . Hortus petropolitanus . . . 1865, p. 50.)

**H. laurifolia:** Lindley, J[ohn]. *Banisteria laurifolia*. (*Bot. Reg.* XI. 937, pl. 1825.)

— Fawcett, William. (*Bot. Dept. Jamaica Bull.* new ser. V. 67, 69, pl. 2-3. 1898.)

**H. Leschenaultiana:** Wawra [von Fernsee], H[einrich, Ritter]. [*Heteropteris Leschenaultiana* var. *Wiedeana*.] (*In his Itinera principum S. Coburgi* . . . I. 55. 1883.)

**H. nitida:** Lindley, J[ohn]. *Heteropteris nitida* var. *β*. (*Bot. Reg.* XI. 950, pl. 1825.)

— Reichenbach, H. G. L. (*In his Iconographia botanica exotica* . . . pt. 3, p. 15, pl. 241. 1827-30.)

- Heteropteris nudicaulis:** Moore, S. Le M. (*Linn. Soc. Trans.* Bot. IV. 325-326. 1894-96.)
- H. parvifolia:** Ventenat, E. P. [*Banisteria parvifolia.*] (*In his* Choix de plantes . . . 2 pp., pl. 51. 1803.)
- H. Portillana:** Watson, S[ereno]. (*Amer. Acad. Proc.* XXII. 402. 1887.)  
— Rose, J. N. (*Contrib. United States Nat. Herb.* I. no. 4, p. 95. 1891.)
- H. retusa:** Smith, J. D. (*Bot. Gaz.* XVI. 2. 1891.)
- H. scandens:** Regel, Ed[uard von]. (*In his* Index seminum . . . Hortus petropolitanus . . . 1858, pp. 46-47.)
- H. umbellata:** Hooker, [Sir] W. J. & Arnott, G. A. [*Walker-*]. [*Heteropteris glabra.*] (*Bot. Misc.* III. 157. 1833.)  
— Lindley, John. *Banisteria tenuis.* (*Bot. Reg.* XXIV. Misc. notes, p. 72. 1838.)  
— Tenjore, Michele]. [*Heteropteris undulata.*] (*Hort. Reg. Neapol. Ind. Sem.* 1840, p. [9]. — *Also in his* Catalogo . . . Orto botanico di Napoli, p. 86. 1845.)
- H. venosa:** Gardner, [George]. [*Heteropteris laurifolia.*] (*Lond. Jour. Bot.* II. 336. 1843.)
- H. yucatanensis:** Millspaugh, C. F. (*Field Columb. Mus. Publ. Bot. Ser.* I. pt. 4, p. 369. 1898.)
- HIPTAGE (GAERTNERA)**
- Massart, Jean. (*Jard. Bot. Buitenzorg Ann.* XIII. 122, pl. 14. 1896.) [Morphological.]
- H. arborea:** Kurz, Sulpiz. (*As. Soc. Bengal Jour.* XLII. pt. 2, p. 228. 1873.)
- H. madabloti:** Sonnerat, [Pierre]. [*Banisteria tetraptera.*] (*In his* Voyage aux Indes orientales . . . II. 238-240, pl. 135. 1782.)  
— Andrews, Henry. *Gaertnera racemosa.* [1810.] (*Andrews Bot. Rep.* IX. pl. 600.)  
— Champion, [J. G.] & Bentham, [George]. (*Hooker's Jour. Bot. & Kew Gard. Misc.* III. 311. 1851.)  
— Lanza, Domen. (*Contrib. Biol. Veget.* I. 145-149, pl. 1894.) [Ecological.]  
— Raciborski, [Maryjan]. (*Flora, LXXXVII.* 36, il. 8. 1900.) [Morphological.]
- H. myrtifolia:** Gray, Asa. (*In his* United States exploring expedition during the years 1838-42 . . . Botany. Phanerogamia, I. 267-269, pl. 21. 1854.)
- HIRAEA (MALPIGHIA spec., TETRAPTERIS spec.)**
- Miquel, F. A. W. (*Linnaea*, XIX. 133-134, 142-143. 1847.)
- Turczaninow, Nicolai. [*Hiraea spicigera, H. schizoptera.*] (*Soc. Nat. Moscou Bull.* XXXVI. pt. 1, pp. 584-585. 1863.)
- Moore, S. Le M. (*Linn. Soc. Trans. Bot.* IV. 328-330. 1894-96.)
- H. Barclayana:** Bentham, George. (*In his* Botany of the voyage of . . . Sulphur, p. 75. 1844-46.)  
— Seemann, Berthold. [*Tetrapteris panamensis.*] (*In his* Botany of the voyage of H. M. S. Herald . . . pp. 92, 254. 1852-57.)
- H. Barredae:** B[ar]cena, M[ariano]. (*In his* Noticia científica . . . del Estado de Hidalgo, pp. 36-37, 1 pl. 1877.)
- H. fulgens:** Miquel, F. A. W. [*Hiraea fulgens* var.] (*In his* Stirpes surinamenses, p. 84, pl. 22. 1850.)
- H. Greggii:** Watson, S[ereno]. (*Amer. Acad. Proc.* XVII. 333. 1882.)
- H. Houlettiana:** Vesque, J[ulien]. (*Ann. Sci. Nat. Bot.* ser. 6, II. 198, pl. 9. 1875.) [Anatomical.]
- H. Ilacina:** Watson, S[ereno]. (*Amer. Acad. Proc.* XVIII. 333. 1882.)
- H. mexicana:** Rose, J. N. (*Contrib. United States Nat. Herb.* I. no. 9, p. 312, pl. 30. 1895.)
- H. parviflora:** Rose, J. N. (*Contrib. United States Nat. Herb.* V. no. 3, p. 139, il. 4. 1897.)
- H. pulcherrima:** Morong, Thomas & Britton, N. L. (*New York Acad. Sci. Ann.* VII. 67. 1892-94.)  
— Chodat, [Robert] & others. (*Herb. Boissier Bull.* VI. apx. 1, p. 15. 1898.)
- H. Simsiana:** Sims, John. *Malpighia volubilis.* (*Bot. Mag.* XXI. pl. 809. 1805.)
- JANUSIA (GAUDICHAUDIA spec.)**
- Saint-Hilaire, August de. [*Gaudichaudia guaranitica.*] (*Mus. Hist. Nat. Paris Mém.* X. 365-369, pl. 19. 1823. — *Soc. Philom. Bull.* 1823, p. 132.)
- JUBELINA**
- Sagot, P[aul]. Note sur le dimorphisme du fruit du Jubelina riparia. (*Soc. Bot. France Bull.* XXVI. 113-116. 1879.)
- LASIOCARPUS**
- Liebmann, F. [M.] [*Lasiocarpus salicifolius.*] (*Naturh. For. Kjøbenhavn Vidensk. Meddel.* 1853, pp. 90-91. 1854.)
- MALPIGHIA**
- Cavanilles, A. J. Octava dissertatio botanica. Erythroxyton et Malpighiam complectens. Parisiis, 1769. (*In his* Monadelphiae classis dissertationes decem, pp. 399-414+[2] pp., pl. 225-242. [1785]-90.)
- Reichenbach, H. G. L. [*Malpighia glabra, M. urens.*] (*In his* Magazin der ästhetischen Botanik . . . I. 4 pp., pl. 38. 1822-23.)
- Morren, Ch[arles]. 1839. — See vol. I. 112: MORPHOLOGY AND ANATOMY. APPENDAGES.
- Rose, J. N. (*Contrib. United States Nat. Herb.* I. no. 9, p. 310, pl. 28-29. 1895.)
- Niedenzu, F[ranz]. De genere Malpighia. (Diss.) 22 pp. sq. Q. Brunsbergae, 1899. (Index lectionum in Lyceo regio hosiano brunsbergensi . . . instituendarum, 1899.)
- M. angustifolia:** Loddiges, Conrad & Sons. *Malpighia angustifolia.* (*Loddiges' Bot. Cab.* IV. pl. 321. 1819.)  
— Loiseleur-Deslongchamps, J. L. A. (*In his* Herbar général . . . VI. 401, pl. 1822.)  
— Drapiez, [Auguste]. (*In his* Herbar de l'amateur . . . VI. 402, pl. 1833.)
- M. aquifolia:** Loddiges, Conrad & Sons. *Malpighia aquifolia.* (*Loddiges' Bot. Cab.* XI. pl. 1079. 1825.)  
— Nees von Esenbeck, T. F. L. & Sinning, W[ilhelm]. (*In their* Sammlung . . . pp. 48-50, pl. 1831.)  
— Garnier, Max. *Malpighia ilicifolia* Mill. (*Ill. Hort.* XXXVII. 47, pl. 103. 1890.)
- M. coccigera:** Jacquin, N. J. Baron von. (*In his* Icones plantarum rariorum, III. 4, pl. 470. 1786-93. — *Also in his* Collectanea . . . II. 311-312. 1788.)  
— Desfontaines, [R. L.]. (*Mus. Hist. Nat. Paris Ann.* I. 131. 1802.)  
— Loiseleur-Deslongchamps, J. L. A. [*Malpighia coccifera.*] (*In his* Herbar général . . . IV. 215, pl. 1820.)  
— [Ker, J. B.] *Malpighia coccifera.* (*Bot. Reg.* VII. 568, pl. 1821.)  
— Loddiges, Conrad & Sons. *Malpighia coccifera.* (*Loddiges' Bot. Cab.* XIV. pl. 1317. 1828.)  
— Drapiez, [Auguste]. [*Malpighia coccifera.*] (*In his* Herbar de l'amateur . . . V. 333, pl. 1831.)
- M. cuneata:** Turczaninow, Nicolai. (*Soc. Nat. Moscou Bull.* XXXI. pt. 1, pp. 390-391. 1858.)
- M. dasycarpa:** Smith, J. D. (*Bot. Gaz.* XXIV. 390-391. 1897.)
- M. edulis:** Smith, J. D. (*Bot. Gaz.* XXIV. 391. 1897.)
- M. elliptica:** Presl, K. B. (*Böhm. Ges. Wiss. Abh.* ser. 5, III. 1843-44), pp. 455-456. 1845.)
- M. fucata:** [Ker, J. B.] *Malpighia fucata.* (*Bot. Reg.* III. 189, pl. 1817.)  
— Loddiges, Conrad & Sons. *Malpighia fucata.* (*Loddiges' Bot. Cab.* XX. pl. 1937. 1833.)
- M. glabra:** Vogel, B. C. (*In* Trav. C. J. Plantae selectae . . . suppl. pp. 63-64, pl. 112. 1790.)  
— Sims, John. *Malpighia glabra.* (*Bot. Mag.* XXI. pl. 813. 1805.)  
— Loddiges, Conrad & Sons. *Malpighia glabra.* (*Loddiges' Bot. Cab.* VI. pl. 533. 1821.)  
— Weinmann, J. A. (*Syll. Plant. Nov. Regensb.* II. 165. 1825-28.)  
— [Lindley, John & Paxton, Joseph.] The Barbados Cherry (*Malpighia glabra*). (*Paxton's Flow. Gard.* II. 17-18, pl. 41. 1853.)
- M. Loddigesii:** Regel, Ed[uard von]. (*In his* Index seminum . . . Hortus . . . petropolitanus . . . 1857, p. 54. — *Gartenfl.* VII. 46. 1858.)  
— [Regel, E]duard von. *Malpighia Loddigesii* Rgl. (*Gartenfl.* VIII. 354-356, pl. 275. 1859.)

- Malpighia macrophylla:** Colla, Luigi. (*In his Hortus ripulensis* . . . pp. 84–85, pl. 11. 1824.)
- M. myrtifolia:** Desfontaines, René. (*In his Catalogus plantarum Horti* . . . parisiensis, Ed. 3, p. 406. 1829.)
- M. Neumanniana:** Jussieu, Adrien de. Note sur une espèce nouvelle de Malpighiacée, *M. Neumanniana* Adr. Juss. (*Rev. Hort.* ser. 2, V. 103–104. [1846.] — *Soc. Hort. Paris Ann.* XXXVII. 246–247. 1846.)
- M. oaxacana:** Loesener, Theodor. (*Herb. Boissier Bull.* II. 544. 1894.)
- M. oblongifolia:** Grisebach, [A. H. R.]. (*Hort. Acad. Gottingensis Ind. Sem.* 1878, p. 8.)
- M. puniceifolia:** Tieghem, P[hilippe] van & Douliot, H. (*Ann. Sci. Nat. Bot.* ser. 7, VIII. 171, pl. 11. 1888.) [Anatomical.]
- M. reclinata:** Colla, Luigi. (*In his Hortus ripulensis* . . . p. 85. 1824.)
- M. retusa:** Bentham, George. (*In his Botany of the voyage of* . . . Sulphur, p. 74. 1844–46.)
- M. urens:** [Ker, J. B.] *Malpighia urens.* (*Bot. Reg.* II. 96, pl. 1816.)  
— Grisebach, A. H. R. [*Malpighia lanceolata.*] (*Ges. Wiss. Goettingen Abh.* VII. (1856–57), Phys. Cl. p. 185. 1857.)  
— Martinet, J. [B.]. (*Ann. Sci. Nat. Bot.* ser. 5, XIV. 230, pl. 18. 1872.) [Anatomical.]  
— Gómez de la Masa, Manuel. [*Malpighia urens*  $\delta$  grossa.] (*Soc. Españ. Hist. Nat. Anal.* XIX. 231. 1890.)
- M. varifolia:** Turczaninow, Nicolai. (*Soc. Nat. Moscou Bull.* XXXVI. pt. 1, pp. 581–582. 1863.)
- MASCAGNIA**
- Colla, Luigi.** [*Mascagnia americana.*] (*In his Hortus ripulensis* . . . pp. 85–86. 1824.)
- Loesener, Theodor.** [*Mascagnia Seleriana.*] (*Herb. Boissier Bull.* II. 543. 1894.)
- MICROSTEIRA**
- Baker, J. G.** [*Microsteira Curtisii.*] (*Linn. Soc. Jour. Bot.* XX. 111–112, pl. 23. 1884.)
- MIONANDRA**
- Grisebach, A. H. R.** [*Mionandra argentea, M. camareoides.*] (*Ges. Wiss. Goettingen Abh.* XIX. Phys. Cl. pp. 101–102. 1874.)
- PEIXOTOA**
- Turczaninow, Nicolai.** [*Peixotoa paludosa.*] (*Soc. Nat. Moscou Bull.* XXXI. pt. 1, p. 393. 1858.)  
— [*Peixotoa microphylla.*] (*Soc. Nat. Moscou Bull.* XXXVI. pt. 1, p. 584. 1863.)
- PTILOCHAETA**
- Turczaninow, Nicolai.** [*Ptilochaeta bahiensis.*] (*Soc. Nat. Moscou Bull.* XVI. 52. 1843.)
- RYSSOPTERYS**
- Turczaninow, Nicolai.** [*Ryssopteris ovata, R. rufescens.*] (*Soc. Nat. Moscou Bull.* XXXVI. pt. 1, p. 583. 1863.)
- Raciborski, [Maryjan].** [*Ryssopteris chrysantha.*] (*Flora, LXXXVII.* 12–13. 1900.) [Ecological.]
- SCHWANNIA**
- Turczaninow, Nicolai.** [*Schwannia intermedia.*] (*Soc. Nat. Moscou Bull.* XXXI. pt. 1, p. 395. 1858.)
- SPHEDAMNOCARPUS**
- Baker, J. G.** [*Sphendamnocarpus* [sic] *madagascariensis.*] (*Linn. Soc. Jour. Bot.* XX. 110–111. 1884.)
- STENOCALYX**
- Turczaninow, Nicolai.** [*Stenocalyx involuta.*] (*Soc. Nat. Moscou Bull.* XXXI. pt. 1, pp. 393–394. 1858.)  
— [*Stenocalyx.*] (*Soc. Nat. Moscou Bull.* XXXII. pt. 1, p. 267. 1859.)
- STIGMAPHYLLON** (STIGMATOPHYLLUM; BANISTERIA spec.)
- Ortger, Hermann.** (*Bot. Zeit.* IX. 493, pl. 7. 1851.) [Structure of wood.]
- Turczaninow, Nicolai.** [*Stigmaphyllon malpighioides, S. obtusum.*] (*Soc. Nat. Moscou Bull.* XXXVI. pt. 1, pp. 582–583. 1863.)
- Sauvalle, F. A.** [*Stigmaphyllon faustinum, S. rhombifolium.*] (*Acad. Cienc. Med. Fis. Nat. Habana Anal.* V. 244–245. 1868.)
- Niedenzu, [Franz].** De genere *Stigmatophyllo.* (Diss.) 2 pts. (16+36 pp.) sq. Q. *Brunsborgae, 1899–1900.* (Index lectionum in Lyceo regio hosiano brunsborgensi . . . institutendarum, 1899–1900.)
- Stigmaphyllon angulosum:** Jacquin, N. J. Baron von. [*Banisteria angulosa.*] (*In his Plantarum rariorum Horti* . . . schoenbrunnensis . . . icones, IV. 21, pl. 443. 1804.)
- S. aristatum:** Lindley, John. *Stigmaphyllon aristatum.* (*Bot. Reg.* XX. 1659, pl. 1835.)
- S. calcaratum:** Brown, N. E. (*Edinb. Bot. Soc. Trans.* XX. 48–49. 1896.)
- S. ciliatum:** Desfontaines, René. [*Banisteria glauca.*] (*In his Catalogus plantarum Horti* . . . parisiensis, Ed. 3, p. 406. 1829.)  
— Paxton, Joseph. *Stigmaphyllon ciliatum.* (*Paxton's Mag. Bot.* XV. 77–78, pl. 1849.)
- S. coloratum:** Rusby, H. H. [*Stigmatophyllum coloratum.*] (*Torr. Bot. Club Mem.* VI. 14. 1896–99.)
- S. cordatum:** Smith, J. D. (*Bot. Gaz.* XVIII. 198. 1893.)
- S. heterophyllum:** Hooker, [Sir] W. J. *Stigmatophyllum heterophyllum.* (*Bot. Mag.* LXIX. pl. 4014. 1843.)
- S. jatropaefolium:** Lindley, John. *Stigmaphyllon jatropaefolium.* (*Bot. Reg.* XXX. 7, pl. 1844.)
- S. littorale:** Hooker, [Sir] J. D. *Stigmaphyllon littorale.* (*Bot. Mag.* CVIII. pl. 6623. 1882.)
- S. Lupulus:** Watson, [S]ereno. (*Amer. Acad. Proc.* XXI. 461. 1886.)
- S. microphyllum:** Grisebach, A. [H. R.]. (*Amer. Acad. Mem.* new ser. VIII. pt. 1, p. 168. 1861.)
- S. multilobum:** Miquel, F. A. W. (*Linnaea*, XIX. 433–434. 1847.)
- TETRAPTERIS** (TETRAPTERYS; BUNCHOSIA spec.)
- Bertoloni, Antonio.** [*Tetrapteris eriocarpa, T. argentea.*] (*Acad. Sci. Inst. Bonon. Nov. Comm.* IV. 419. 1840. — *Also in his Florula guatimalensis* . . . p. 19. 1840.)
- Ortger, Hermann.** (*Bot. Zeit.* IX. 470, pl. 7. 1851.) [Structure of wood.]
- T. aequalis:** Sauvalle, F. A. (*Acad. Cienc. Med. Fis. Nat. Habana Anal.* V. 286–287. 1868.)
- T. allopterys:** Moris, Giuseppe. *Sovra una nuova o rara specie di pianta Malpighiacea.* [*Tetrapterys allopterys.*] (*Soc. Ital. Sci. Modena Mem.* XXIV. pt. 2, pp. 212–217, pl. 2. 1850.) — Reprinted: 8 pp. 1 pl. sq. Q. Modena, 1849.
- T. calophylla:** Rusby, H. H. [*Tetrapteris calophylla* var. (?) *boliviana.*] (*Torr. Bot. Club Mem.* VI. 14–15. 1896–99.)
- T. Guillemianiana:** Gardner, [George]. [*Bunchosia laxiflora.*] (*Lond. Jour. Bot.* I. 168. 1842.)
- T. inaequalis:** Wahl, Carl von. (*Bibl. Bot.* VII. pt. 40, pp. 5–6, pl. 1. 1897.) [Anatomical.]
- T. Jamesonii:** Turczaninow, Nicolai. (*Soc. Nat. Moscou Bull.* XXXI. pt. 1, pp. 394–395. 1858.)
- T. mexicana:** Hooker, [Sir] W. J. & Arnott, G. A. W. [Walker-]. (*In their Botany of Capt. Beechey's voyage* . . . p. 281. 1830–41.)
- T. Nelsoni:** Rose, J. N. (*Contrib. United States Nat. Herb.* V. no. 3, p. 143. 1897.)
- T. paniculata:** Bello y Espinosa, Domingo. (*Soc. Españ. Hist. Nat. Anal.* X. 245–246. 1881.)
- T. pilifera:** Moore, S. Le M. (*Linn. Soc. Trans. Bot.* IV. 326–327. 1894–96.)
- T. praecox:** Moore, S. Le M. (*Linn. Soc. Trans. Bot.* IV. 327–328. 1894–96.)
- T. puberula:** Miquel, F. A. W. (*Tijdschr. Natuurl. Geschied. Phys.* X. 84–86. 1843.)
- T. rhodopteron:** Oliver, [Daniel]. [1887.] (*Linn. Soc. Trans. Bot.* II. 272. 1881–87.)
- THRYALLIS**
- [Lindley, J]ohn.** *Thryallis brachystachys.* (*Bot. Reg.* XIV. 1162, pl. 1826.)
- Gray, Asa.** [*Thryallis rotundifolia.*] (*In his United States exploring expedition during the years 1838–42* . . . Botany. Phanerogamia, I. 264. 1854.)



Moore, S. Le M. [*Thryallis Laburnum*.] (*Linn. Soc. Trans. Bot. IV.* 324-325. 1894-96.)

**TRIASPIS** (HIRAEA spec.)

Radkofer, L[u]dwig. [*Triaspis squarrosa*, *T. auriculata*.] [1883.] (*Naturw. Ver. Bremen Abh. VIII.* 377-383. 1884.)

*T. acuminata*: Engler, A[dolf]. (*Bot. Jahrb. XXVIII.* pt. 4, p. 416. 1900.)

*T. axillaris*: Baker, J. G. (*Linn. Soc. Jour. Bot. XXV.* 302. 1890.)

*T. floribunda*: Hoffmann, Otto. (*In his Sertum plantarum madagascariensium* . . . pp. 8-9. [1881].)

*T. Nelsoni*: Oliver, D[aniel]. *Triaspis Nelsoni* Oliv. (*Hooker's Ic. Plant. XV.* 14, pl. 1418. 1883-85.)

*T. odorata*: Mohl, Hugo von. [*Hiraea odorata*.] (*Ann. Sci. Nat. Bot. ser. 2, III.* 232, pl. 11. 1835.) [Morphological.]

**TRICOMARIA**

Hooker, [Sir] W. J. & Arnott, G. A. [Walker-]. [*Tricomaria Usillo*.] (*Bot. Misc. III.* 157-158, pl. 101. 1833.)

**TRISTELLATEIA** (PLATYNEMA, ZYMUM)

[Du Petit-Thouars, A. A.] (*In his Genera nova madagascariensia* . . . p. 14. [1806.])—Also in ROEMER, J. J. *Collectanea* . . . p. 206. 1809.)

Baillon, H[enri]. (*Adansonia*, XI. 249-251. 1873-76.)

Baker, J. G. (*Linn. Soc. Jour. Bot. XXII.* 456. 1887.) [Species of Madagascar.]

*T. australis*: Richard, Achille. (*In his Voyage* . . . de l'Astrolabe . . . Botanique, pt. 2, pp. 38-40, pl. 15. 1832-34.)

—Wight, Robert & Arnott, G. A. W[alker-]. [*Platynema laurifolium*.] (*Edinb. New Philos. Jour. XV.* 179. 1833.)

*T. Bojerana*: Radkofer, L[u]dwig. [1883.] (*Naturw. Ver. Bremen Abh. VIII.* 374-377. 1884.) [Morphological.]

*T. madagascariensis*: [Du Petit-Thouars, A. A.] [*Zymum tristellatum*.] (*In his Histoire des végétaux* . . . isles australes d'Afrique, pp. 69-70, pl. 23. [1806.])

**97. TRIGONIACEAE**

Baillon, H[enri]. Sur la symétrie florale des Trigoniées. (*Adansonia*, XI. 23-24. 1873-76.)

Warming, E. [B.]. Vochysiaceae et Trigoniaceae. [1875.] (*In MARTIUS, K. F. P. von & others. Flora brasiliensis*, XIII. pt. 2, col. 17-144, pl. 2-27. 1875-82.)

Barth, Fernand. Anatomie comparée de la tige et de feuille des Trigoniées et des Chaillatiées (Dichapétalées). (*Herb. Boissier Bull. IV.* 481-520, il. 1896.)

Petersen, O. G. Trigoniaceae. (*In ENGLER, A[dolf] & PRANTL, K[arl]*. Die natürlichen Pflanzenfamilien . . . III. pt. 4, pp. 309-311, il. 165-166; Nachträge, p. 209. 1896-97.)

**LIGHTIA**

Schomburgk, Robert. Beschreibung dreier neuen Pflanzen aus dem Flussgebiet des Carimani oder Caramang, eines Zuflusses des Mazaruni. (*Linnaea*, XX. 751-760. 1847.) [*Lightia guianensis*.]

**TRIGONIA**

Bentham, George. (*Lond. Jour. Bot. II.* 373. 1843.)

Ørsted, A. S. [*Trigonia floribunda*, *T. rigida*.] (*Naturh. For. Kjøbenhavn Vidensk. Meddel.* 1856, pp. 38-39. 1857.)

*T. laevis*: Sagot, P[aul]. (*Ann. Sci. Nat. Bot. ser. 6, XI.* 176. 1890-[81].)

*T. parviflora*: Bentham, George. (*Hooker's Jour. Bot. & Kew Gard. Misc. III.* 163. 1851.)

*T. rugosa*: Bentham, George. (*In his Botany of the voyage of* . . . Sulphur, p. 74. 1844-46.)

*T. rytidocarpa*: Casaretto, G[i]ovanni. (*In his Novarum stirpium brasiliensium decas LX.*, p. 76. 1845.)

*T. thyrsoifera*: Smith, J. D. (*Bot. Gaz. XXIII.* 3. 1897.)

*T. xanthophila*: Garcke, F. A. (*Linnaea*, XXII. 51-52. 1849.)

**TRIGONIASTRUM**

Ohodat, R[obert]. Sur la place à attribuer au genre Trigoniastrum (*Trigoniastrum hypoleucum* Miq.). (*Herb. Boissier Bull. III.* 136-139. 1895.)

Bibliography (p. 139).

Brühl, P[aul] & King, G[eorge]. [*Trigoniastrum hypoleucum*.] (*Bot. Gard. Calcutta Ann. V.* pt. 2, pp. 135-136, pl. 159. 1896.)

**98. VOCHYSIACEAE**

Saint-Hilaire, Auguste de. Mémoire sur la nouvelle famille de Vochisiées. (*Mus. Hist. Nat. Paris Mém. VI.* 253-270. 1820.)

Candolle, A. P. de. Vochysiaceae. (*In CANDOLLE, A. P. de & Alphonse de. Prodromus* . . . III. 25-30. 1828.)

Bromhead, Sir E. F. Remarks on the affinities of Lythraceae and Vochysiaceae. (*Mag. Nat. Hist. ser. 2, II.* 210-214. 1838.)

Clarke, B[enjamin]. Notes on the structure and affinities of Batideae, Callitrichaceae, Vochysiaceae and Cassytheae. (*Linn. Soc. Trans. XXII.* 411-414, pl. 68. 1859.)

Warming, E. [B.]. Vochysiaceae et Trigoniaceae. [1875.] (*In MARTIUS, K. F. P. von & others. Flora brasiliensis*, XIII. pt. 2, col. 17-144, pl. 2-27. 1875-82.)

Petersen, O. G. (*Bot. Jahrb. III.* 380. 1882.) [Anatomical.]

Sagot, P[aul]. (*Ann. Sci. Nat. Bot. ser. 6, XV.* 312-314. 1883.)

Petersen, O. G. Vochysiaceae. (*In ENGLER, A[dolf] & PRANTL, K[arl]*. Die natürlichen Pflanzenfamilien, III. pt. 4, pp. 312-319, il. 167-173; Nachträge II, p. 37. 1896-1900.)

Leisering, Bruno. (*Bot. Centr. LXXX.* 498-499. 1899.) [Histological.]

**ERISMA** (QUALEA spec.)

*E. floribundum*: Trattinick, Leop[old]. (*In his Archiv der Gekwächskunde*, II. 1, 1 pl. 1812-14. — Also in his *Genera nova plantarum* . . . pt. 2, 2 pp., 1 pl. 1825.)

*E. violaceum*: Link, H. F. [*Qualea calcarata*.] (*Jahrb. Gewächsk. I.* pt. 3, pp. 24-25. 1820.)

—Géel, P. C. van. (*In his Sertum botanicum* . . . 2 pp., 1 pl. 1828-32.)

—Reichenbach, H. G. L. (*In his Flora exotica* . . . III. 11, pl. 1835.)

—Reichenbach, H. G. L. [*Qualea calcarata*.] (*In his Flora exotica* . . . V. 31-32, pl. 1836.)

**QUALEA** (AMPHILOCHIA)

Géel, P. C. van. [*Qualea calcarata*.] (*In his Sertum botanicum* . . . 2 pp., 1 pl. 1828-32.)

Gardner, George. [*Amphilochia acuminulata*.] (*Lond. Jour. Bot. II.* 343. 1843.)

Miquel, F. A. W. [*Amphilochia marginata*.] (*Linnaea*, XXII. 796. 1849.)

Warming, E[ugen]. [*Qualea rosea*.] (*Naturh. For. Kjøbenhavn Vidensk. Meddel. ser. 5, I.* (1889), pp. 23-24. 1890.)

**VOCHYSIA**

Bongard, H. G. [*Vochysia acuminata*, *V. pygmaea*.] (*Acad. Sci. St. Pétersb. Mém. Sci. Nat. ser. 6, III.* Bot. pp. 5-8, pl. 3-4. 1840.)

Warming, E[ugen]. (*Naturh. For. Kjøbenhavn Vidensk. Meddel. ser. 5, I.* (1889), pp. 24-27. 1890.)

*V. arcuata*: Garcke, F. A. (*Linnaea*, XXII. 58-59. 1849.)

*V. boliviana*: Rusby, H. H. (*Torr. Bot. Club Mem.* III. no. 3, p. 7. 1893.)

*V. douradensis*: Taubert, P[aul]. (*Bot. Jahrb. XXI.* 440-441. 1896.)

*V. Goeldii*: Huber, J[acob]. O "Muricy" da Serra dos Orgão (*Vochysia Goeldii* nov. spec.). (*Mus. Para. Bol. II.* 382-385. 1896.) — Separate.

*V. guatemalensis*: Smith, J. D. (*Bot. Gaz. XII.* 131; XIII. 299, pl. 23. 1887-88.)

*V. guianensis*: Johannson, G[ustav]. (*In his Beiträge zur Pharmacognosie einiger* . . . Rinden, pp. 15-17. 1891.)

*V. Lehmannii*: Hieronymus, G[eorg]. (*Bot. Jahrb. XX.* Beibl. no. 49, p. 38. 1895.)

*V. lucida*: Presl, K. B. (*In his Symbolae botanicae* . . . [II.] 12, pl. 59. [1852.])

*V. maprensis*: Rusby, H. H. (*Torr. Bot. Club Mem.* VI. 7. 1896-99.)

*V. pumila*: Géel, P. C. van. (*In his Sertum botanicum* . . . 2 pp., 1 pl. 1828-32.)

**Vochysia sericea**: Gmel, P. C. van. (*In his Sertum botanicum* . . . 2 pp., 1 pl. 1828-32.)  
—Reichenbach, H. G. L. (*In his Flora exotica* . . . V. 31, pl. 1836.)

## 99. TREMADRACEAE

**Candolle, A. P. de.** Tremandreae. (*In CANDOLLE, A. P. de & Alphonse de. Prodrumus* . . . I. 343-344. 1824.)  
**Steets, Joachim.** Tremandreae R. Br. (*In LEHMANN, Christian. Plantae Preissianae* . . . I. 211-223; II. 233-235. 1844-47.)  
**Payer, [J. B.]** Organogénie de la classe des Polygalinées (Polygalées et Tremandrees). (*Ann. Sci. Nat. Bot. ser. 3, XV. 346-359, pl. 18-20. 1851.*) — [Extract.] (*Acad. Sci. Paris Compt. Rend. XXXII. 871-875. 1851.*)  
**Schuchardt, Theodor.** Synopsis Tremandrearum. (Diss.) 49 pp. O. Göttingen, 1853.  
**Steets, Joachim.** Die Familie der Tremandreen und ihre Verwandtschaft zu der Familie der Lasiopetaleen; ein Beitrag für den Ausbau des natürlichen Pflanzen-Systemes. 8+111 pp. O. Hamburg, 1853.  
**Pfeiffer, [Anselm].** (*Bot. Jahrb. XIII. 504. 1891.*) [Morphological.]  
**Ohodat, [Robert] & Balicka-[Iwanowska], (Mrs.) G.** Remarques sur la structure des Tremandrées. (*Herb. Boissier Bull. I. 344-353, il. 1893.*) — *Separate.*  
**Ohodat, [Robert].** Tremandrées. (*In ENGLER, [Adolf] & PRANTL, [Karl]. Die natürlichen Pflanzenfamilien, III. pt. 4, pp. 320-323, il. 174. 1896.*)  
**Lubbock, John.** [Tremandreae.] (*Linn. Soc. Jour. Bot. XXXIII. 205. 1898.*) [Morphological.]

**PLATYTHECA** (TETRATHECA spec., TREMANDRA spec.)

**Seemann, Berthold.** [Platytheca galioides.] (*In his Endlicher's Paradisus vindobonensis* . . . I. 43, pl. 73. 1844-60.)  
**Paxton, Joseph.** Tetratheca verticillata. (*Paxton's Mag. Bot. XIII. 171-172, pl. 1847.*)  
**Tieghem, [Philippe] van & Douliot, H.** [Tremandra verticillata.] (*Ann. Sci. Nat. Bot. ser. 7, VIII. 172-173, pl. 11. 1838.*)

## TETRATHECA

**Smith, Sir J. E.** (*In his Exotic botany* . . . I. 37-41, pl. 20-22. 1804.)  
**Trattinick, Leopold.** (*In his Auswahl vorzüglich schöner . . . Gartenpflanzen* . . . II. 75-76, 3 pl. 1821.)  
**Hooker, [Sir W. J.].** (*Hooker Jour. Bot. I. 248-249; II. 408-409. 1834-40. — Hooker Comp. Bot. Mag. I. 274. 1835.*)  
**Endlicher, Stephan.** [Tetratheca affinis, T. setigera.] (*In ENDLICHER, Stephan & others. Enumeratio plantarum quae in Novae Hollandiae ora . . . collegit . . . Hügel, pp. 7-8. 1837.*)  
**Lindley, John.** (*Bot. Reg. apx. to vol. I.-XXIII., p. 38. 1839.*)  
**Gray, Asa.** Note on Tetratheca. (*Hooker's Jour. Bot. & Kew Gard. Misc. IV. 199-200. 1852.*)  
**Turczaninow, Nicolai.** [Tetratheca pubescens, T. tenuiramea.] (*Soc. Nat. Moscou Bull. XXV. pt. 2, pp. 141-142. 1852.*)  
**Gray, Asa.** (*In his United States exploring expedition . . . 1838-42 . . . Botany. Phanerogamia, I. 101-102. 1854.*)  
**Schuchardt, [Theodor].** Beiträge zur Entwicklungsgeschichte der Saamenknospe der Gattung Tetratheca Smith. (*Bot. Zeit. XII. 393-398, 409-417, pl. 10. 1854.*)  
**T. aphylla:** Mueller, Ferd[inand], Baron von. (*South. Sci. Record, II. 97. 1882.*)  
**T. ciliata:** Hooker, Sir W. J. Tetratheca ciliata. (*Hooker's Ic. Plant. III. pl. 268. 1840.*)  
**T. ericifolia:** Rudge, [Edward]. (*Linn. Soc. Trans. VIII. 295-296, pl. 11. 1807.*)  
— [Egel], [Eduard] von. Tetratheca ericifolia Sm. (*Gartn. XX. 3-4, pl. 674. 1871.*)  
**T. glandulosa:** Rudge, [Edward]. (*Linn. Soc. Trans. VIII. 294-295, pl. 10. 1807.*)  
**T. hirsuta:** Lindley, John. Tetratheca hirsuta. (*Bot. Reg. XXX. 67, pl. 1844.*)  
— Paxton, Joseph. Tetratheca hirsuta. (*Paxton's Mag. Bot. XIII. 53-54, pl. 1847.*)  
**T. juncea:** Smith, Sir J. E. (*In his A specimen of the botany of New Holland* . . . pp. 5-7, pl. 2. 1793.)

**Tetratheca juncea:** Reichenbach, H. G. L. (*In his Iconographia botanica exotica* . . . pt. I. p. 56, pl. 78. 1827-30.)  
**T. pilosa:** Schlechtendal, D. F. L. von. (*Linnaea, XX. 635. 1847.*)  
— [Lanchon], J. E. Tetratheca ericoides hort. (*Flore Serr. X. 229-230, pl. 1065. 1854-55.*)

## TREMADR

**Wawra [von Fernsee], Heinrich, Ritter.** [Tremandra stelligera.] (*In his Itinera principum S. Coburgi* . . . I. 58-59, pl. 5. 1883.)

## 100. POLYGALACEAE

## Taxonomy

**Jussieu, A. L. de.** Sur la famille nouvelle des plantes Polygalées. (*Mus. Hist. Nat. Paris Mém. I. 385-392. 1815.*)  
**Candolle, A. P. de.** Polygalaeae. (*In CANDOLLE, A. P. de & Alphonse de. Prodrumus* . . . I. 321-342. 1824.)  
**Dietrich, Albert.** Die Polygalaeae vom Vorgebirge der guten Hoffnung welche im hiesigen botanischen Garten cultivirt werden. (*Allg. Gartenzeit. II. 113-119, 121-124. 1834.*)  
With new species.  
**Miquel, F. A. W.** 1849. — See vol. I. 342: PHYTOGRAPHY. CENTRAL AND SOUTH AMERICA.  
**Turczaninow, Nicolai.** (*Soc. Nat. Moscou Bull. XXVII. pt. 2, pp. 345-361. 1854.*) — Also in his *Animadversiones ad primam partem herbarii* . . . pp. 44-53. 1855.)  
**Ohodat, Robert.** Notice sur les Polygalacées et synopsis des Polygala d'Europe et d'Orient. (*Bibl. Univ. Genève Arch. Sci. Phys. per. 3, XVIII. 281-299. 1887.*)  
— Sur la distribution et l'origine de l'espèce et des groupes chez les Polygalacées. (*Bibl. Univ. Genève Arch. Sci. Phys. per. 3, XXV. 695-714. 1891.*)  
— Monographia Polygalacearum. 2 pts. (143+500 pp.) 35 pl. Genève, 1891-93. (*Soc. Phys. Hist. Nat. Genève Mém. 1890, suppl. no. 7; XXXI. pt. 2, no. 2. 1891-93.*)  
— Polygalaceae novae vel parum cognitae. (*Herb. Boissier Bull. I. 354-357; II. 167-174; III. 121-135, 539-549, il.; IV. 233-237, 898-912. 1893-96.*)  
— Polygalaeae. (*In ENGLER, [Adolf] & PRANTL, [Karl]. Die natürlichen Pflanzenfamilien, III. pt. 4, pp. 323-345, il. 175-186; Nachträge, p. 209. 1896-97.*)

## Central and South America

**Saint-Hilaire, [Auguste] de.** Conspectus Polygalacearum Brasiliae meridionalis. (*Soc. Sci. Orléans Ann. IX. 44-59. 1828.*) — Reprinted: 18 pp. D. Orléans, 1828.  
**Slechtendal, D. F. L. von.** (*Linnaea, XIV. 159-160, 379-382. 1840.*)  
**Bennett, A. W.** Polygalaeae. [1874.] (*In MARTIUS, K. F. P. von & others. Flora brasiliensis, XIII. pt. 3, col. 1-82, pl. 1-30. 1874-1900.*)  
**Ohodat, Robert.** Polygalacées. Genève, 1889. — *In MICHELI, Marc. Contributions à la flore du Paraguay, III. (Soc. Phys. Hist. Nat. Genève Mém. XXX. no. 8, pp. 101-114+[1] p., pl. 28-33. 1890.)*  
— Polygalaceae. — *In DURAND, [Théophile], PITTIER, H. [F.] & others. (Soc. Bot. Belg. Bull. XXX. 298-305. 1891.)*

## Asia

**Hasakari, J. K.** Polygalaceae praesertim indicae. (*Ann. Mus. Bot. Lugd.-Bat. I. 142-196. 1863-64.*)  
**King, George.** (*As. Soc. Bengal Jour. LIX. (1890), pt. 2, pp. 129-144, 206. 1891.*)

## Africa

**Meisner, C. F.** (*Lond. Jour. Bot. I. 466-467. 1842.*) [South African species.]

## Morphology and Physiology

**St.-Hilaire, Auguste de & Moquin-Tandon, Alfred.** Premier [-deuxième] mémoire sur la famille des Polygalées, contenant des recherches sur la symétrie de leurs organes. (*Mus. Hist. Nat. Paris Mém. XVII. 313-375, pl. 27-31; XIX. 305-339. 1828-30.*) — Reprinted: 2 pts. pl. Q. n. t-p. [Paris, 1828-32.]  
**Ørsted, A. S.** Om Blomstens Bygning hos Mælkeurterne (Polygalaceae). (*Havetid. IX. 145-157, 1 pl. 1843.*)  
**Payer, [J. B.]** Organogénie de la classe des Polygalinées . . . 1861. — See TREMANDRACEAE, above.

- Grisebach, A. H. R.** (*Ges. Wiss. Goettingen Abh.* VI. (1853-56), Phys. Cl. pp. 98-101. 1856.) [Morphological.]
- Elliot, G. F. Scott.** (*Ann. Bot. Lond.* V. 335-336, pl. 21. 1890-91.) [Ecological.]
- Ohodat, R[obert] & Rodrigue, A[lice].** Le tégument séminal des Polygalacées. (*Herb. Boissier Bull.* I. 197-202. 1893.)
- Rodrigue, Alice.** Recherches sur la structure du tégument séminal des Polygalacées. (*Herb. Boissier Bull.* I. 450-463, 513-541, 571-583, pl. 21-23. 1893.)
- Komaroff, Catherine.** (*Herb. Boissier Bull.* V. 246-251, il. 12-13. 1897.) [Anatomical.]
- BREDEMEYERA** (CATOCOMA, COMESPERMA, HUALANIA)
- Bentham, George.** [Catocoma.] (*Hooker Jour. Bot.* IV. 101-103. 1842.) [South American species.]
- B. altissima: Triana, José & Planchon, J. E.** [Catocoma mollis.] (*Ann. Sci. Nat. Bot.* ser. 4, XVII. 133. 1862.)
- B. collettioides: Philippi, R. A.** [Hualania collettioides.] (*Univ. Chile Anal.* XXI. 390-391. 1862. — *Linnaea*, XXXIII. 18-19. 1865.)
- **Oliver, D[aniel].** Hualania collettioides Ph. (*Hooker's Ic. Plant.* XII. 29, pl. 1130. 1878.)
- B. floribunda: Willdenow, C. L.** (*Ges. Naturf. Freunde Berlin Neu. Schrift.* III. 411-412, pl. 6. 1801.)
- B. isabelliana: Rodrigues, J. B.** (*Vellusia*, I. (1887), pp. 5-6, pl. 4. 1888. — Ed. 2, I. (1885-88), pp. 5-6; III. pl. 4. 1891.)
- CARPOLOBIA**
- Bentham, George.** (*Hooker Jour. Bot.* IV. 104-105. 1842.)
- Ohodat, R[obert].** Sur un nouveau Carpolobia. [C. macrostachya.] (*Herb. Boissier Bull.* V. 117-118. 1897.)
- Gürke, M[ax].** [Carpologia Goetzei.] — *In* ENGLER, A[dolf]. (*Bot. Jahrb.* XXVIII. pt. 4, pp. 417-418. 1900.)
- COMESPERMA**
- Steets, Joachim.** Revisio generis Comesperma Labill. et Synopsis Lasiopetaleorum et Büttneriarum in Nova Hollandia indigenarum. 25+[3]+52+[2] pp. O. t-p-c. Hamburgi, 1847.
- MONNINA**
- Triana, José & Planchon, J. E.** (*Ann. Sci. Nat. Bot.* ser. 4, XVII. 136-144. 1862.)
- Ohodat, R[obert].** Conspectus systematicus generis Monninae. (*Herb. Boissier Bull.* IV. 243-253. 1896.)
- M. costaricensis: Ohodat, [Robert].** — *In* DURAND, T[héophile] & P[errier], H[enri]. (*Soc. Bot. Belg. Bull.* XXX. pt. 1, pp. 304-305. 1891.)
- M. dictyocarpa: Grisebach, A. H. R.** (*Ges. Wiss. Goettingen Abh.* XXIV. Phys. Cl. p. 23. 1879.)
- M. marginata: Presl, K. B.** (*In his Reliquiae Haenkeanae* . . . II. 102. [1835-36].)
- M. obtusifolia: Hooker, Sir W. J.** *Monnina obtusifolia.* (*Bot. Mag.* LVIII. pl. 3122. 1831.)
- M. retusa: Presl, K. B.** (*In his Reliquiae Haenkeanae* . . . II. 102-103. [1835-36].)
- M. xalapensis: Hooker, Sir J. D.** *Monnina xalapensis.* (*Bot. Mag.* CV. pl. 6415. 1879.)
- MOUTABEA**
- Martius, [K. F. P.] von.** Ueber die Stellung der Pflanzengattungen Moutabea und Dielidantha im natürlichen System. (*Akad. Wiss. München Gel. Anzeig.* XLII. Bull. drei Class. col. 19-27. [1856.] — *Bonplandia*, IV. 94-97. 1856.)
- Taubert, P[aul].** [Moutabea silvatica.] (*Bot. Jahrb.* XXI. 441-442. 1896.)
- MUNDIA** (NYLANDTIA, POLYGALA spec.)
- Jacquin, N. J. Baron von.** [Polygala spinosa.] (*In his Fragmenta botanica* . . . pp. 18-19. [1800]-09.)
- Dumortier, B. C.** Quelques genres dédiés à des botanistes belges. (*In his Commentationes botanicae* . . . pp. 9-34. 1822.)
- Nylandtia spinosa* (pp. 31-32).
- Britten, James.** *Mundia Kunth v. Mundtia Harv.* (*Jour. Bot.* XXVII. 262-263. 1899.)
- MURALTIA** (POLYGALA spec.)
- Reichenbach, H. G. L.** (*In his Magazin der ästhetischen Botanik* . . . II. 2 pp., pl. 87. 1824-26.)
- Dietrich, D. N. F.** [*Muraltia ononidifolia*, *M. ruscifolia*.] (*In his Flora universalis* . . . Neue Folge . . . pl. 48. 1849-56.)
- M. alopecuroides: Sims, John.** *Polygala alopecuroides.* (*Bot. Mag.* XXV. pl. 1006. 1807.)
- M. filiformis: Andrews, Henry.** *Polygala micrantha.* [1805.] (*Andrews Bot. Rep.* VI. pl. 424.)
- **Loddiges, Conrad & Sons.** *Polygala micrantha.* (*Loddiges' Bot. Cab.* XVIII. pl. 1773. 1831.)
- M. Flanaganii: Bolus, Harry.** (*Jour. Bot.* XXXIV. 17. 1896.)
- M. Heisteria: Schneevogt, G. V.** [*Polygala Heisteria*.] (*In his Icones plantarum rariorum*, f. 26, pl. 1793-[95].)
- **Ourtis, William.** *Polygala Heisteria.* (*Bot. Mag.* X. pl. 340. 1796.)
- **Loddiges, Conrad & Sons.** *Polygala Heisteria.* (*Loddiges' Bot. Cab.* III. pl. 268. 1818.)
- **Paxton, Joseph.** *Muraltia Heisteria.* (*Paxton's Mag. Bot.* IV. 150-151, pl. 1838.)
- M. humilis: Loddiges, Conrad & Sons.** *Polygala humilis.* (*Loddiges' Bot. Cab.* V. pl. 420. 1820.)
- M. micrantha: Vatke, W[ilhelm].** (*Index Sem. Hort. Berol.* 1876, apx. p. [2].)
- M. mixta: Andrews, Henry.** *Polygala mixta.* [1807.] (*Andrews Bot. Rep.* VII. pl. 455.)
- **Sims, John.** *Polygala mixta.* (*Bot. Mag.* XLI. pl. 1714. 1815.)
- **De Wildeman, Ém[ile].** (*In his Icones selectae Horti thenensis*, I. 11-14, pl. 3. 1899-1900.)
- M. pungens: Schlechter, R[udolf].** (*Bot. Jahrb.* XXIV. 436-437. 1898.)
- M. stipulacea: Andrews, Henry.** *Polygala stipulacea.* [1804.] (*Andrews Bot. Rep.* VI. pl. 363.)
- **Sims, John.** *Polygala stipulacea.* (*Bot. Mag.* XLI. pl. 1715. 1815.)
- **Loddiges, Conrad & Sons.** *Polygala stipulacea.* (*Loddiges' Bot. Cab.* VIII. pl. 741. 1823.)
- **Paxton, Joseph.** *Muraltia stipulacea.* (*Paxton's Mag. Bot.* IV. 149, pl. 1838.)
- POLYGALA** (ACANTHOCLADUS, BADIERA, BRACHYTROPIS, CHAMAEBUXUS, PELEBOTAENIA)
- Taxonomy
- Presl, K. B.** (*In his Reliquiae Haenkeanae* . . . II. 99-101. [1835-36].)
- Delessert, Ben[amin].** (*In his Icones selectae* . . . III. 9-11, pl. 15-18. 1837.)
- Candolle, Alphonse de.** (*Linnaea*, XXV. 570-579. 1852.)
- Grisebach, A. H. R.** [*Acanthocladus microphyllus*.] (*Ges. Wiss. Goettingen Abh.* XXIV. Phys. Cl. pp. 24-25. 1879.)
- Osson, E[rnest].** De speciebus generis *Polygala* ad subgenus *Chamaebuxus* pertinentibus. (*Soc. Bot. France Bull.* XXXV. 358-361. 1888.)
- North America
- Bennett, A. W.** *Polygalae americanae novae vel parum cognitae.* (*Jour. Bot.* XVII. 137-143, 168-173, 201-207. 1879.) — *Reprinted*: 18 pp. O. n. t-p. [London, 1879.]
- Wheelock, W. E.** The genus *Polygala* in North America. (*Torr. Bot. Club Mem.* II. 109-152. 1890-91.)
- Europe
- Caruel, T[heodoro].** *Polygalacearum italicarum conspectus.* (*Nuov. Giorn. Bot. Ital.* I. 18-25. 1869.)
- Bennett, A. W.** *Conspectus Polygalarum europaeorum.* (*Jour. Bot.* XVI. 241-246, 266-282. 1878.) — *Reprinted*: 23 pp. O. n. t-p. [London, 1878.]
- Asia
- Hasskarl, J. K.** (*Flora*, XXV. pt. 2, Beibl. pp. 31-32. 1842.) [Malayan species.]
- Forbes, F. B. & Hemsley, W. B.** (*Linn. Soc. Jour. Bot.* XXIII. 59-63, pl. 2. 1886.) [Species of Eastern Asia.]
- Africa
- Presl, K. B.** (*Böhm. Ges. Wiss. Abh.* ser. 5, III. (1843-44), pp. 444-446. 1845.) [South African species.]
- Dietrich, D. N. F.** (*In his Flora universalis* . . . Neue Folge . . . pl. 48, 51, 52, 79. 1849-56.) [South African species.]

- Sonder, Wilh[elm].** (*Linnaea*, XXIII. 14-15. 1850.) [South African species.]
- Baillon, H[enri].** [1886.] (*Soc. Linn. Paris Bull.* I. 606-608. 1889.) [Species of Madagascar.]
- Morphology
- Čelakovský, L. J.** 1899. — See vol. I. 115: MORPHOLOGY AND ANATOMY. FLOWER.
- Enumeration of Species
- P. acanthoclada:** Gray, A[sa]. (*Amer. Acad. Proc.* XI. 73. 1876.)
- Eastwood, Alice. [Polygala acanthoclada var. intricata.] (*California Acad. Sci. Proc.* ser. 2, VI. (1896), pp. 283-284. 1897.)
- P. acicularis:** Oliver, [Daniel]. (*Linn. Soc. Trans.* XXIX. 32, pl. 9. 1875.)
- P. apopetala:** Brandege, T. S. (*California Acad. Sci. Proc.* ser. 2, II. (1889), pp. 130-131, pl. 3. 1890.)
- Brandege, T. S. An arborescent Polygala. (*Zoe*, I. 4-5. 1890.)
- P. Balansae:** Ooson, E[rnest]. (*Soc. Bot. France Bull.* XX. 240-241. 1873.)
- Ball, John. (*Linn. Soc. Jour. Bot.* XVI. 352. 1878.)
- P. brachypoda:** Todaro, Agostino. (*In his Nuovi generi e nuove specie di piante* . . . pp. 54-56. 1858. — *Ann. Sci. Nat. Bot.* ser. 4, XX. 306. 1863.)
- P. bracteolata:** Roth, A. W. (*In his Botanische Abhandlungen* . . . pp. 56-57. 1787.)
- Curtis, William. Polygala bracteolata. (*Bot. Mag.* X. pl. 345. 1796.)
- Loddiges, Conrad & Sons. Polygala bracteolata. (*Loddiges' Bot. Cab.* XIII. pl. 1211. 1827.)
- Nees von Esenbeck, T. F. L. & Sinning, W[ilhelm]. [Polygala bracteolata var.] (*In their Sammlung* . . . pp. 180-181, pl. 79. 1831.)
- P. butyracea:** Heckel, Édouard. Le Maloukang ou Ankalaki de la côte occidentale d'Afrique (Polygala butyracea, E. Heckel). — Les végétaux utiles de l'Afrique tropicale, III. (*Soc. Géogr. Marseille Bull.* XIII. 219-228, 1 pl. 1899.) — Reprinted: 20 pp. 1 pl. O. n. t-p. [Marseille, 1899.]
- Oliver, D[aniel]. Polygala butyracea Heckel. (*Hooker's Ic. Plant.* XXIV. pl. 2301. 1895.)
- P. Chamaebuxus:** Schmidel, C. C. 1783. — See vol. I. 123: MORPHOLOGY AND ANATOMY. HISTOLOGY.
- Curtis, William. Polygala Chamaebuxus. (*Bot. Mag.* IX. pl. 316. 1795.)
- Loddiges, Conrad & Sons. Polygala Chamaebuxus. (*Loddiges' Bot. Cab.* VI. pl. 593. 1821.)
- Morris, R[ichard]. (*In his Flora conspicua* . . . 2 pp., pl. 5. 1826.)
- Irmsch, Th[ilo]. Bemerkungen über die Inflorescenzen der einheimischen Vaccinium-Arten, sowie einiger Ericaceen und der Polygala Chamaebuxus. (*Flora*, XXXIV. 497-505. 1851.)
- Wydler, Heinr[ich]. (*Flora*, XLII. 313-314. 1859.) [Morphology.]
- Winkler, A[dolf]. Polygala Chamaebuxus L. in Thüringen. (*Irmischia Corresp.* II. 43. 1882.)
- Borbás, Vinc[enz] von. Polygala Chamaebuxus in Ungarn. (*Oesterr. Bot. Zeitschr.* XXXV. 346-348. 1885.)
- Hoffer, Eduard. Beobachtungen über blütenbesuchende Apiden. (*Kosmos*, XVII. 135-139. 1885.)
- P. corifolia:** Triana, J[osé] & Planchon, J. E. (*Ann. Sci. Nat. Bot.* ser. 4, XVII. 129-130. 1862.)
- P. domingensis:** Delessert, Benj[amin]. [Badiera domingensis.] (*In his Icones selectae* . . . III. 13, pl. 21. 1837.)
- P. ericaefolia:** Lehmann, J. G. C. [Polygala Eckloniana.] (*Hort. Bot. Hamburg. Delect. Sem.* 1830, p. 8. — *Flora*, XIV. pt. 1, p. 133. 1831.)
- P. Galpini:** Hooker, Sir J. D. Polygala Galpini. (*Bot. Mag.* CXXI. pl. 7439. 1895.)
- Chodat, R[obert]. A propos du Polygala Galpini Hook. fil. (*Herb. Boissier Bull.* IV. 207-208. 1896.)
- P. grandifolia:** Endlicher, Steph[an]. [Polygala Hilariana.] (*In his Atakta botanica*, p. 4, pl. 4. 1833.)
- Polygala grandifolia:** Hooker, Sir W. J. Polygala Hilairiana. (*Bot. Mag.* LXXXIV. pl. 5057. 1858.)
- P. Gürichiana:** Engler, A[dolf]. (*Bot. Jahrb.* XIX. 141-142. 1895.)
- P. javana:** Vahl, M[artin]. [Polygala tinctoria.] (*In his Symbolae botanicae* . . . I. 50-51. 1790.)
- Wight, Robert & Arnott, G. A. Walker-. (*Hooker Comp. Bot. Mag.* I. 118-119, pl. 7. 1835.)
- P. Karenium:** Kurz, Sulpis. (*As. Soc. Bengal Jour.* XLI. pt. 2, pp. 292-293. 1872.)
- P. macradenia:** Gray, Asa. (*In his Plantae Wrightianae*, I. 39. 1852.)
- P. macroptera:** Bojer, W[enzel]. [Polygala volubilis.] (*Soc. Hist. Nat. Maurice Rap.* XII. 14-15. 1842. — *Ann. Sci. Nat. Bot.* ser. 2, XX. 97-98. 1843.)
- P. microphylla:** Cavanilles, A. J. [Polygala juniperina.] (*Anal. Cienc. Nat. Madrid*, IV. 53. 1801.)
- Willkomm, M[oritz]. [Brachytropis microphylla.] (*Oesterr. Bot. Zeitschr.* XXIX. 286-288. 1879.)
- Willkomm, [Moritz]. Observations sur quelques plantes nouvelles, ou critiques de la flore d'Espagne et des Baléares. (*Congr. Intern. Bot. Hort. Paris 1878 Compt. Rend.* pp. 83-85. 1880.) [Brachytropis microphylla.]
- P. Moyanoi:** Spegazzini, Carlos. [Acanthocladus Moyanoi.] (*Rev. Facult. Agron. Veter. La Plata*, III. 595-596. 1897.)
- P. myrtifolia:** Taxonomy
- Jacquin, N. J. Baron von. (*In his Fragmenta botanica* . . . pp. 18-19. [1800]-09.)
- [Ker, J. B.] Polygala ligularis. (*Bot. Reg.* VIII. 637, pl. 1822.)
- [Ker, J. B.] Polygala myrtifolia. (*Bot. Reg.* VIII. 669, pl. 1822.)
- Savi, G[aetano]. (*In his Flora italiana* . . . II. 47-48, pl. 61. 1822.)
- Loddiges, Conrad & Sons. Polygala grandiflora. (*Loddiges' Bot. Cab.* XIII. pl. 1227. 1827.)
- Gmel, P. C. van. (*In his Sertum botanicum* . . . 2 pp., 1 pl. 1828-32.)
- Nees von Esenbeck, T. F. L. & Sinning, W[ilhelm]. (*In their Sammlung* . . . pp. 113-115, pl. 1831.)
- Hooker, Sir W. J. Polygala myrtifolia var. grandiflora. (*Bot. Mag.* LXIV. pl. 3616. 1837.)
- Morphology and Physiology
- Mohl, Hugo von. (*Ann. Sci. Nat. Bot.* ser. 2, III. 231, 346, pl. 11. 1835.) [Morphological.]
- Planchon, J. E. (*Ann. Sci. Nat. Bot.* ser. 3, III. 304-305. pl. 12. 1845.) [Anatomical.]
- Guignard, L[éon]. (*Ann. Sci. Nat. Bot.* ser. 6, XIII. 196, pl. 6. 1882.) [Physiological.]
- Tieghem, P[hilippe] van & Doulot, H. (*Ann. Sci. Nat. Bot.* ser. 7, VIII. 171-172, pl. 11. 1898.) [Anatomical.]
- Chauveaud, G[ustave]. (*Ann. Sci. Nat. Bot.* ser. 8, XII. 364-365. 1900.) [Anatomical.]
- P. myrtillifolia:** Nees von Esenbeck, T. F. L. & Sinning, W[ilhelm]. (*In their Sammlung* . . . pp. 115-116, pl. 1831.)
- P. oppositifolia:** Both, A. W. (*In his Botanische Abhandlungen* . . . p. 56. 1787.)
- Curtis, William. Polygala oppositifolia. (*Bot. Mag.* XIV. pl. 492. 1800.)
- Desfontaines, [R. L.]. (*Mus. Hist. Nat. Paris Ann.* I. 130. 1802.)
- [Ker, J. B.] Polygala oppositifolia. (*Bot. Reg.* VIII. 636, pl. 1822.)
- [Ker, J. B.] Polygala latifolia. (*Bot. Reg.* VIII. 645, pl. 1822.)
- Loddiges, Conrad & Sons. Polygala latifolia. (*Loddiges' Bot. Cab.* VIII. pl. 760. 1823.)
- Sims, John. Polygala cordifolia. (*Bot. Mag.* L. pl. 2438. 1823.)
- Loddiges, Conrad & Sons. Polygala attenuata. (*Loddiges' Bot. Cab.* X. pl. 1000. 1824.)
- Loddiges, Conrad & Sons. Polygala cordifolia. (*Loddiges' Bot. Cab.* XII. pl. 1189. 1826.)
- Lindley, J[ohn]. Polygala oppositifolia var. major. (*Bot. Reg.* XIV. 1146, pl. 1828.)

- Polygala oppositifolia**: Nees von Esenbeck, T. F. L. & Sinning, W[ilhelm]. [*Polygala cordifolia*.] (*In their Sammlung* . . . pp. 214-215, pl. 97. 1831.)  
 —Loiseleur-Deslongchamps, [J. L. A.]. (*In his Nouvel herbarier de l'amateur* . . . 2 pp., pl. 30. 1838.)  
**P. Parryi**: Hemsley, W. B. (*In his Diagnoses plantarum novarum* . . . mexicanarum . . . p. 21. 1878-80.)  
**P. pauciflora**: Schlechter, R[udolf]. (*Bot. Jahrb.* XXVII. 164-165. 1900.)  
**P. Phlebotaenia**: Grisebach, A. [H. R.]. [*Phlebotaenia cuneata*.] (*Amer. Acad. Mem. new ser.* VIII. pt. 1, pp. 156-157. 1861.)  
**P. scoparia**: Hooker, Sir W. J. & Arnott, G. A. Walker. [*Polygala spinescens*.] (*Bot. Misc.* III. 146. 1833.)  
 —Ball, John. [*Polygala spinescens*.] (*Linn. Soc. Jour. Bot.* XXI. 212-213. 1866.)  
**P. senensis**: Klotzsch, Friedr[ich]. (*In PETERS, W. C. H. Naturwissenschaftliche Reise nach Mossambique* . . . pp. 113-114. 1862-64.)  
**P. tehuelchum**: Spagassini, Carlos. [*Acanthoclada tehuelchum*.] (*Rev. Facult. Agron. Veter. La Plata*, III. 496-497. 1897.)  
**P. teretifolia**: Andrews, Henry. *Polygala teretifolia*. [1804.]. (*Andrews Bot. Rep.* VI. pl. 370.)  
 —Loddiges, Conrad & Sons. *Polygala teretifolia*. (*Loddiges' Bot. Cab.* III. pl. 294. 1818.)  
**P. Vayredae**: Costa y Ouxart, A. C. (*In his Suplemento al catálogo . . . de plantas . . . de Cataluña*, pp. 10-11. 1877.)  
 —Vayreda y Vila, Estanislao. (*Soc. Españ. Hist. Nat. Anal.* VIII. 376, pl. 7. 1879.)  
**P. venenosa**: Hasskarl, J. K. [*Chamaebuxus venenosa*.] (*In MIQUEL, F. A. W. & others. Plantae Junghuhnianae*, p. 126. 1851-55.)  
**P. violacea**: Vahl, M[artin]. (*In his Symbolae botanicae* . . . II. 79. 1791.)  
**P. virgata**: Ker, J. B.] *Polygala speciosa*. (*Bot. Reg.* II. 150, pl. 1816.)  
 —Sims, John. *Polygala speciosa*. (*Bot. Mag.* XLIII. pl. 1780. 1816.)  
 —Loiseleur-Deslongchamps, J. L. A. [*Polygala speciosa*.] (*In his Herbarier général* . . . III. 193, pl. 1819.)  
 —Loddiges, Conrad & Sons. *Polygala speciosa*. (*Loddiges' Bot. Cab.* VII. pl. 621. 1822.)  
 —Drapiez, [Auguste]. [*Polygala speciosa*.] (*In his Herbarier de l'amateur* . . . I. 12, pl. 1828.)  
 —Nees von Esenbeck, T. F. L. & Sinning, W[ilhelm]. [*Polygala speciosa*.] (*In their Sammlung* . . . pp. 111-113, pl. 1831.)  
 —[Maund, Benjamin.] *Polygala speciosa*. (*Maund's Bot.* I. 2 pp., pl. 43. 1837.)  
 —Regel, Ed[uard] von. [*Polygala Sprengeliana*.] (*In his Index seminum* . . . Hortus . . . petropolitanus . . . 1856, p. 36.)

## SECURIDACA (LOPHOSTYLIS)

- Bentham, George**. (*Hooker Jour. Bot.* IV. 103-104. 1842.) [*South American species*.]  
**Hochstetter, C. F.** [*Lophostylis*.] (*Flora*, XXV. pt. 1, pp. 229-232. 1842.) [*African species*.]  
**Fresl, K. B.** [*Securidaca Luschnathiana, S. reticulata*.] (*Böhm. Ges. Wiss. Abh.* ser. 5, III. (1843-44), pp. 447-448. 1845.)  
**Triana, José & Planchon, J. E.** (*Ann. Sci. Nat. Bot.* ser. 4, XVII. 134-136. 1862.) [*South American species*.]  
**Müller, Fritz**. (*Linn. Soc. Jour. Bot.* IX. 347-348. 1867.) [*Physiological*.]  
**S. blalata**: Bentham, George. (*Hooker's Jour. Bot. & Kew Gard. Misc.* III. 162. 1851.)  
**S. divaricata**: Nees von Esenbeck, C. G. & Martius, C. F. P. von. (*Leop.-Carol. Akad. Naturf. Verh.* XII. (IV.), pt. 1, pp. 25-26. 1824.)  
**S. inappendiculata**: Hasskarl, J. K. (*Flora*, XXV. pt. 2, Beibl. p. 32. 1842.)  
**S. longepedunculata**: Klotzsch, Friedr[ich]. [*Lophostylis pallida*.] (*In PETERS, W. C. H. Naturwissenschaftliche Reise nach Mossambique* . . . pp. 115-117, pl. 22. 1862-64.)  
 —Elliot, G. F. Scott-. (*Linn. Soc. Jour. Bot.* XXX. 73. 1895.)

- Securidaca paniculata**: Richard, L. [C. M.]. (*Soc. Hist. Nat. Paris Actes*, I. pt. 1, p. 111. 1792.)  
**S. pubescens**: Delessert, Benj[amin]. (*In his Icones selectae* . . . III. 13-14, pl. 22. 1837.)  
 —Sagot, Paul]. [*Securidaca pubescens* var. *glabrescens*.] (*Ann. Sci. Nat. Bot.* ser. 6, XI. 148. [1890-81.])  
**S. retusa**: Bentham, George. (*Hooker's Jour. Bot. & Kew Gard. Misc.* II. 210. 1850.)  
**S. rosea**: Rodrigues, J. B. (*Vellozia*, I. (1887), p. 7, pl. 4. 1868. — Ed. 2, I. (1885-88), pp. 6-7; III. pl. 4. 1891.)  
**S. rufescens**: Miquel, F. A. W. (*Linnaea*, XXII. 546. 1849.)  
**S. volubilis**: Ortger, Hermann. (*Bot. Zeit.* VIII. 161-165, pl. 4. 1850.)

## XANTHOPHYLLUM (JACKIA)

- Blume, C. L. [Jackia]. (*In his Catalogus van eenige . . . gewassen . . . Buitenzorg*, pp. 17-18. 1823.)  
 Miquel, F. A. W. *Xanthophylli species*. (*Ann. Mus. Bot. Lugd.-Bat.* I. 271-277, 317-318. 1863-64.)  
 Brühl, P[aul] & King, G[eorge]. (*Bot. Gard. Calcutta Ann.* V. pt. 2, pp. 136-138, pl. 160-164. 1896.) [*Species of southern Asia*.]  
 Ohodat, R[obert]. *Conspectus systematicus generis Xanthophylli*. (*Herb. Boissier Bull.* IV. 254-264. 1896.)  
**X. excelsum**: Koorders, S. H. & Valetton, Th[eodor]ic]. *Xanthophyllum affine Korth. msc.* (*Icon. Bogor.* I. pt. 1, pp. 11-13, pl. 2. 1897.)  
 —Boerlage, J. G. [*Xanthophyllum excelsum* var. *affine*.] (*In his Catalogus plantarum phanerogamarum . . . in Horto botanico bogoriensi* . . . pt. I. p. 59. 1899.)  
**X. macrophyllum**: Baker, [J. G.]. (*Kew Bull. Misc. Inform.* 1896, p. 21.)  
**X. pomiferum**: Boerlage, J. G. (*In his Catalogus plantarum phanerogamarum . . . in Horto botanico bogoriensi* . . . pt. I. p. 59. 1899.)  
**X. vitellinum**: Hasskarl, J. K. (*In MIQUEL, F. A. W. & others. Plantae Junghuhnianae*, p. 127. 1851-55.)  
 —Wiesner, [Julius]. Ueber eine neue Form der falschen Dichotomie an Laubsprossen von Holzgewächsen. (*Jard. Bot. Buitenzorg Ann. Suppl.* II. pp. 97-102, pl. 3. 1896.)

## 101. DICHAPETALACEAE

- Candolle, A. P. de**. *Chaillietaceae*. (*In CANDOLLE, A. P. de & A[phonse] de. Prodromus* . . . II. 57-58. 1825.)  
**Baillon, H[enri]**. *Recherches sur le groupe des Chaillétées*. (*Assoc. Franç. Avanc. Sci. Compt. Rend.* II. (1873), pp. 471-481, pl. 7. 1874.)  
 —Stephanopodium Engleri (p. 477), Tapura capitulifera (p. 479) n. spec.  
 —Dichapetalaceae. [1896.] (*In MARTIUS, K. F. P. von & others. Flora brasiliensis* . . . XII. pt. 1, col. 365-380, pl. 75-78. 1858-89.)  
**Barth, Fernand**. *Anatomie comparée de la tige et de la feuille des Trigoniacées et des Chaillétiacées (Dichapétalées)*. (*Herb. Boissier Bull.* IV. 481-520, il. 1896.)  
**Engler, Adolf**. *Dichapetalaceae*. (*In ENGLER, Adolf & PRANTL, Karl*. Die natürlichen Pflanzenfamilien . . . III. pt. 4, pp. 345-351, il. 187-188; Nachträge, p. 210. 1896-97.)  
**DICHAPETALUM** (CHAILLETIA, LEUCOSIA, SYMPHYLLANTHUS; VILLARESIA spec.)  
**[Du Petit-Thouars, Aubert.]** (*In his Genera nova madagascariensia* . . . p. 23. [1806.] — Also in ROEMER, J. J. *Collectanea* . . . p. 213. 1809.)  
 —[Leucosia.] (*In his Genera nova madagascariensia* . . . p. 23. [1806.] — Also in ROEMER, J. J. *Collectanea* . . . pp. 213-214. 1809.)  
**Vahl, Martin**. [*Symphyllanthus rugosus, S. glaber*.] (*Naturh.-Selsk. Skript.* VI. 86-89. 1810.)  
**Candolle, [A. P.] de**. *Description du Chaillétia, nouveau genre de plantes*. [*Chaillétia pedunculata, C. sessiliflora*.] (*Mus. Hist. Nat. Paris Ann.* XVII. 153-159, pl. 1. 1811.)  
 — Also in his *Recueil de mémoires sur la botanique* . . . 7 pp., 1 pl. 1813.)  
**Don, George**. [*Chaillétia toxicaria, C. erecta*.] (*Edinb. Philos. Jour.* XI. 348. 1824.)  
**Didrichsen, [Ferdinand]**. [*Chaillétia Bangii, C. Benthamii*.] (*Naturh. For. Kjöbenhavn Vidensk. Meddel.* 1854, pp. 195-197. 1855.)

- Tulasne, L. R.** [Chailletia.] (*Ann. Sci. Nat. Bot. ser. 4, VIII.* 82-90. 1857.) [Species of Madagascar.]
- Klotzsch, Friedrich.** [Chailletia mossambicensis, C. deflexa.] (*In PETERS, W. C. H. Naturwissenschaftliche Reise nach Mossambique . . . pp. 108-110, pl. 19-20. 1862-64.*)
- Turczaninow, Nicolai.** [Chailletia.] (*Soc. Nat. Moscou Bull.* XXXVI. pt. 1, pp. 610-612. 1863.)
- Beccari, Odo[ardo].** [Chailletia.] (*In his Malesia, I.* 176-177. 1877-83.)
- Baker, J. G.** [Chailletia oleaeifolia.] (*Linn. Soc. Jour. Bot.* XXV. 306. 1890.)
- Chodat, Robert.** Dichapetala nova africana. (*Herb. Boissier Bull.* III. 671-672. 1896.)
- Wright, [C. H.].** [Chailletia chartacea.] (*Kew Bull. Misc. Inform.* 1896, pp. 160-161.)
- King, George.** [Chailletia.] (*As. Soc. Bengal Jour.* LXIV. (1895), pt. 2, pp. 90-94; LXV. (1896), pt. 2, pp. 514-516. 1895-97.) [Species of southern Asia.]
- Engler, Adolf.** Dichapetalaceae africanae. — *In his Beiträge zur Flora von Afrika.* (*Bot. Jahrb.* XXIII. 133-145. 1897.)
- D. Bocageanum: Henriques, J. A.** [Chailletia Bocageana.] (*Soc. Brot. Bol. X.* 107. 1892.)
- D. cubense: Gómez de la Masa, Manuel.** (*Soc. Españ. Hist. Nat. Anal.* XIX. 240. 1890.)
- D. cymosum: Hooker, Sir W. J.** Chailletia cymosa n. sp. (*Hooker's Ic. Plant.* VI. pl. 591. 1843.)
- D. discolor: Baker, J. G.** [Chailletia discolor.] (*Linn. Soc. Jour. Bot.* XX. 119. 1884.)
- D. floribundum: Hooker, Sir W. J.** Chailletia floribunda Planch. (*Hooker's Ic. Plant.* VIII. pl. 792. 1848.) — **Planchon, J. E.** [Chailletia floribunda.] (*In HOOKER, [Sir] W. J. Niger flora . . . pp. 278-279, pl. 30. 1849.*)
- D. hainanense: Hance, H. F.** [Chailletia hainanensis.] (*Jour. Bot.* XXIII. 322-323. 1885.)
- D. Helferianum: Kurz, Sulpiz.** [Chailletia Helferiana.] (*As. Soc. Bengal Jour.* XLI. pt. 2, p. 297. 1872.)
- D. Lujaei: Durand, [Théophile] & De Wildeman, [Émile].** (*Soc. Bot. Belg. Bull.* XXXIX. pt. 2, pp. 55-57. 1900.)
- D. timorense: Decaisne, Joseph.** [Chailletia timorensis.] (*Mus. Hist. Nat. Paris Nouv. Ann.* III. 478. 1834.) — **Haaskari, J. K.** [Villaresia scandens.] (*Natuurk. Tijdschr. Ned. Indië, X.* 152. 1856.)
- D. vestitum: Bentham, [George].** [Chailletia vestita.] (*Hooker's Jour. Bot. & Kew Gard. Misc.* III. 372-373. 1851.)
- D. Virchowii: Hoffmann, Otto.** [Chailletia Virchowii.] (*In his Sertum plantarum madagascariensium . . . p. 11. 1881.*)
- TAPURA**
- Hooker, Sir W. J.** Tapura ciliata Gardn. (*Hooker's Ic. Plant.* IV. pl. 466. 1842.)
- Bentham, George.** Notes on two little-known genera connected with the South American flora. (*Hooker's Jour. Bot. & Kew Gard. Misc.* V. 289-296. 1853.)
- Sagot, [Paul].** [Tapura guianensis.] (*Ann. Sci. Nat. Bot.* ser. 6, XIII. 287. 1882.)
- 102. EUPHORBIACEAE**
- Taxonomy**
- Desfontaines, [Réné].** Rapport sur un mémoire d'Adrien de Jussieu, relatif à la famille des Euphorbiacées. (*Ann. Sci. Nat.* I. 136-146. 1824.)
- Jussieu, Adrien de.** De Euphorbiacearum generibus medicisque earumdem viribus tentamen. 118 pp. 18 pl. Q. Parisii, 1824.
- [Tableau général des genres de la famille des Euphorbiacées.] (*Ann. Sci. Nat.* I. 146-167. 1824.)
- Tradesant, L. G.** Remarks on the euphorbiaceous plants; general characteristics, with a description of the Stillingia sebifera, Acalypha indica, and Jatropha curcas. (*Chinese Repos.* V. 437-443. 1837.)
- Klotzsch, J. F.** — *In MEYEN, F. J. F.* (*Leop.-Carol. Akad. Naturf. Verh.* XIX. suppl. 1, pp. 412-421. 1843.)
- Tulasne, L. R.** Antidesmata et Stilaginellas, novum plantarum genus, recenset nonnullaque de eis affinis adfert. (*Ann. Sci. Nat. Bot.* ser. 3, XV. 180-266. 1861.) — *Reprinted:* 87 pp. O. n. t-p. [Paris, 1851.]
- Scheele, Adolf.** Beiträge sur Kenntniss der Euphorbiaceen. (*Linnaea, XXV.* 580-588. 1852.)
- Zollinger, [Heinrich].** (*Linnaea, XXVIII.* 299-332, 598-600; XXIX. 463-469. 1856-58.)
- Baillon, [Henri].** Examen des genres qui composent l'ordre des Antidesmées. (*Soc. Bot. France Bull.* IV. 987-993. 1857.) — *Reprinted:* 8 pp. O. n. t-p. [Paris, 1857.]
- Les Scépacées doivent-elles constituer un ordre particulier? (*Soc. Bot. France Bull.* IV. 993-994. 1857.)
- Anthostemidearum sive Euphorbiacearum monandrarum descriptionem quae in herbario Musaei parisiensis exstant tentat. (*Ann. Sci. Nat. Bot. ser. 4, IX.* 192-204. 1858.) — *Reprinted:* 13 pp. O. n. t-p. [Paris, 1858.]
- Étude générale du groupe des Euphorbiacées. 684 pp. Q. Paris, 1858. — Atlas. 52 pp. 27 pl. Q. Paris, 1858.
- Haaskari, [J. K.].** Clavis analytica generum Euphorbiacearum secundum Baillon. (*Flora, XLII.* 721-746. 1859.)
- Revisio Euphorbiacearum, quas nuper in Retzia et Horto bogoriensi descripto illustravit. (*Soc. Bot. France Bull.* VI. 712-716. 1859.)
- Klotzsch, [J. F.].** Linné's natürliche Pflanzenklasse Tricoccae des Berliner Herbarium's im Allgemeinen und die natürliche Ordnung Euphorbiaceae insbesondere. (*Akad. Wiss. Berlin Monatsber.* 1859, pp. 236-254. 1860.) [Extract.] — *Separate:* t-p. Berlin, 1859. — (*Akad. Wiss. Berlin Abh. Phys.* 1859, pp. 1-108. 1860.) — *Reprinted:* 108 pp. sq. Q. Berlin, 1860.
- Baillon, [Henri].** Énumération des Euphorbiacées cultivées dans les jardins botaniques de Paris. (*Adansonia, I.* 104-117, 340-352. 1860-61.)
- Generum novorum quatuor descriptio: I. Tandonia; II. Gavaretia; III. Wurtsia; IV. Regnaldia. (*Adansonia, I.* 184-188, 1 pl. 1860-61.) — *Reprinted:* 5 pp. 1 pl. Q. n. t-p. [Paris, 1861.]
- Müller, [Jean].** Euphorbiaceae. Vorläufige Mittheilungen aus dem für De Candolle's Prodrumum bestimmten Manuscript über diese Familie. (*Linnaea, XXXII.* 1-126; XXXIV. 1-224. 1863-66.)
- Neue Euphorbiaceen des Herbarium Hooker in Kew, auszugsweise vorläufig mitgetheilt aus dem Manuscript für De Candolle's Prodrumum. (*Flora, XLVII.* 433-441, 465-471, 481-487, 513-520, 529-540. 1864.)
- System der Euphorbiaceen. (*Bot. Zeit.* XXII. 324. 1864.)
- Baillon, [Henri].** Sur quelques Euphorbiacées ornementales. (*Hort. Franç.* 1865, pp. 234-239.)
- Müller, [Jean].** Euphorbiaceae. (*In CANDOLLE, A. P. de & A[lp]honse de. Prodrumum . . . XV.* pt. 2, pp. 1-1273. 1866.)
- Nachschrift zu meiner systematischen Arbeit über die Euphorbiaceen. (*Bot. Zeit.* XXIV. 333-340, 341-345. 1866.)
- Euphorbiacearum species novae. (*Flora, LV.* 2-11, 24-28, 41-45. 1872.) — *Reprinted:* 19 pp. O. n. t-p. [Regensburg, 1872.]
- Baillon, [Henri].** Nouvelles observations sur les Euphorbiacées. (*Adansonia, XI.* 72-138, 1 pl. 1873-76.)
- Müller, [Jean].** Replik auf Dr. Baillon's "Nouvelles observations sur les Euphorbiacées." (*Bot. Zeit.* XXXIII. col. 223-240, 254-256. 1875.)
- Bentham, George.** Notes on Euphorbiaceae. (*Linn. Soc. Jour. Bot.* XVII. 185-267. 1890.)
- Pax, Ferd[inand].** Die Anatomie der Euphorbiaceen in ihrer Beziehung zum System derselben. (*Bot. Jahrb.* V. 384-421, pl. 6-7. 1884.)
- Euphorbiaceae. (*In ENGLER, [Adolf] & PRANTL, [Karl]. Die natürlichen Pflanzenfamilien, III.* pt. 5, pp. 1-119, 456-458, il. 1-75, 224, pl.; Nachträge, pp. 210-213; Nachträge II, pp. 37-38. 1893-1900.)
- Briquet, John.** (*Cons. Jard. Bot. Genève Ann.* IV. 224-232. 1900.)
- Central and South America**
- Ohamisso, Adalbert von & Schlechtendal, D. F. L. von.** (*Linnaea, V.* 82-88; VI. 358-364. 1830-31.)
- Schlechtendal, D. F. L. von.** (*Linnaea, VI.* 761-766. 1831. — *Linnaea, VII.* 143-144, 380-387. 1832. — *Linnaea, XIX.* 234-257. 1847.)
- Klotzsch, J. F.** Neue und weniger gekannte südamerikanische Euphorbiaceen-Gattungen. (*Arch. Naturgesch.* VII. pt. 1, pp. 175-204, pl. 7-9. 1841.) — *Separate.*

- Bentham**, [George]. (*Lond. Jour. Bot.* II. 42-52. 1843.)
- Miquel**, F. A. W. (*Linnaea*, XXI. 473-479. 1848.)
- Klotzsch**, [J.] F. Euphorbiaceae. (*In* SEEMANN, Berthold. The botany of the voyage of H. M. S. Herald . . . pp. 99-106, 276-278. 1852-57.) — Reprinted under the title: Enumeration of the Euphorbiaceae of the Isthmus of Panama. 8 pp. sq. F. n-t-p. [1857?]
- Bentham**, George. On the North Brazilian Euphorbiaceae in the collections of Mr. Spruce. (*Hooker's Jour. Bot. & Kew Gard. Misc.* VI. 321-333, 363-377. 1854.)
- Grisebach**, A. H. R. (*Ges. Wiss. Goettingen Abh.* VII. (1856-57), Phys. Cl., pp. 166-173; IX. (1860), Phys. Cl., pp. 11-21; XIX. (1873), Phys. Cl. pp. 94-99; XXIV. Phys. Cl. pp. 51-64. 1857-79.)
- Karsten**, [Hermann]. Einige Euphorbiaceen Columbiens. (*Wochenschr. Gärtner. Pflanzenk.* II. 4-6. 1859.)  
New species.
- Bailion**, H[enri]. Species Euphorbiacearum; Euphorbiacées américaines. (*Adansonia*, IV. 257-377, 2 pl.; V. 221-240, 305-360. 1863-65.)  
— Sur deux Euphorbiacées brésiliennes. (*Adansonia*, VI. 231-238, 2 pl. 1865-66.)  
*Acantholoma spinosa*, *Piranhea trifoliolata*.
- Müller**, [Jean]. Euphorbiaceae. (*In* MARTIUS, K. F. P. von & others. *Flora brasiliensis* . . . XI. pt. 2, 750 col., 104 pl. 1873-74.)  
— Euphorbiaceae novae a cl. Dr. Lorentz in Republica argentinensi lectae et a cl. prof. Dr. Eichler communicatae. (*Jour. Bot.* XII. 200-204, 227-233. 1874.)
- Parodi**, Domingo. Diez nuevas especies pertenecientes a la familia de las Euforbiáceas. (*Soc. Cient. Argent. Anal.* XI. 49-56. 1881.) — Reprinted: 8 pp. O. n. t-p. Buenos Aires, [1881].  
*Sapium*, *Excoecaria* and *Croton*.
- Rusby**, H. H. (*Torr. Bot. Club Mem.* IV. 255-258; VI. 118-120. 1893-99.)
- Gómez de la Maza**, Manuel. (*Soc. Españ. Hist. Nat. Anal.* XXIII. 46-56. 1894.)
- Lotsy**, J. P. Some Euphorbiaceae from Guatemala. (*Bot. Gaz.* XX. 349-355, pl. 14-15. 1896.)
- Pax**, [Ferdinand]. Plantae Lehmannianae in Columbia et in Ecuador collectae. Euphorbiaceae. (*Bot. Jahrb.* XXVI. 503-508. 1899.)  
— Ord. Euphorbiaceae. (*In* FITTIER, H. [F.]. *Primitiae florum costaricensis*, II. pt. 5, pp. 321-339. 1900.)
- Europe
- Daveau**, [Jules]. Euphorbiacées du Portugal. (*Soc. Brot. Bot.* III. (1884), pp. 5-37, pl. 1. 1885.) — Reprinted: 35 pp. 1 pl. O. Coimbra, 1885.
- Asia
- Spanoghe**, J. B. (*Linnaea*, XV. 346-350. 1841.) [Malayan species.]
- Champion**, J. G. & **Bentham**, George. (*Hooker's Jour. Bot. & Kew Gard. Misc.* VI. 1-9, 72-73. 1854.) [Species of eastern Asia.]
- Zollinger**, H[einrich]. Over de soorten van Rottlera van den botanischen tuin te Buitenzorg en in het herbarium van Zollinger en Moritz; alsmede over eenige verwante geslachten uit de familie der Euphorbiaceae. 32 pp. (*Natuurk. Ver. Nederl. Indië Verh.* I. no. 4. 1856.) — Reprinted: 32 pp. sq. Q. Batavia, 1856.
- Hasskarl**, J. K. Die indischen Euphorbiaceen nach Miquel's Flora Indiae Batavae. (*Flora*, XLIII. 129-136. 1860.)
- Scheffer**, R. H. C. C. Observations de quibusdam Euphorbiaceis Archipelagi indici. (*Ann. Mus. Bot. Lugd.-Bat.* IV. 119-127. 1868-69.)
- Kurz**, Sulpiz. (*As. Soc. Bengal Jour.* XLII. pt. 2, pp. 236-247. 1873.) [Species of southern Asia.]  
— Beschreibung von 4 neuen indischen Euphorbiaceen. (*Flora*, LVIII. 31-32. 1876.)
- Koorders**, S. H. (*Meded. Lands Plantent.* XIX. 578-591, 624-627. 1898.) [Malayan species.]
- Africa
- Krauss**, [Ferdinand]. (*Flora*, XXVIII. 81-87. 1845.) [South African species.]
- Sonder**, Wilhelm. (*Linnaea*, XXIII. 105-136. 1850.) [South African species.]
- Bailion**, H[enri]. Species Euphorbiacearum; A. Euphorbiacées africaines. (*Adansonia*, I. 58-87, 139-173, 251-286, 1 pl.; II. 27-55; III. 133-166. 1860-63.)
- Klotzsch**, Friedrich. (*In* PETERS, W. C. H. *Naturwissenschaftliche Reise nach Mossambique* . . . pp. 92-107, pl. 17-18. 1862-64.) [Species of tropical Africa.]
- Mueller**, [Jean]. Euphorbiaceae novae a cl. Dr. Welwitsch in Africa aequinoctiali occidentali lectae. (*Jour. Bot.* II. 327-339. 1864.)
- Balfour**, I. B. (*Roy. Soc. Edinb. Proc.* XII. (1882-84), pp. 93-95, 410-411. 1884.) [Species of eastern Africa.]
- Elliot**, G. F. [Scott-]. (*Linn. Soc. Jour. Bot.* XXIX. 47-50. 1893.) [Species of Madagascar.]
- Pax**, [Ferdinand]. Euphorbiaceae africanae. — *In* ENGLER, Adolf. Beiträge zur Flora von Afrika. (*Bot. Jahrb.* XV. 522-535; XIX. 76-127, il., pl. 1-2; XXIII. 518-536; XXVI. 325-329; XXVIII. pt. 1, pp. 18-27. 1893-1900.)  
— Euphorbiaceae somalenses a DD. Bricchetti-Robecchi et Dr. Riva in Harar et in Somalia lectae. — *In* PIROTTA, R[omualdo]. Contribuzioni alla conoscenza della flora dell' Africa orientale, XII. (*Istit. Bot. Roma Ann.* VI. (1895-96), pp. 181-188. 1897.)  
— *In* SCHINZ, Hans. (*Herb. Boissier Bull.* VI. 732-743. 1898.)  
— Drei neue Euphorbiaceen-Gattungen aus Afrika. (*Schles. Ges. Vaterl. Kult. Jahrb.* LXXVII. (1899), pt. 2<sup>b</sup>, pp. 4-6. 1900.)  
[*Pseudolachnostylis*, *Junodia*, *Schubea*.]
- Australasia and Pacific Islands
- Klotzsch**, J. F. Euphorbiaceae Juss. (*In* LEHMANN, Christian. *Plantae Preissianae* . . . I. 174-180; II. 229-233, 369-370. 1844-47.)
- Bailion**, H[enri]. Species Euphorbiacearum; Euphorbiaceae Neo-Caledonicae. (*Adansonia*, II. 211-242. 1861-62.)  
— Species Euphorbiacearum; Euphorbiacées australiennes. (*Adansonia*, VI. 282-345. 1865-66.)  
— Species Euphorbiacearum; recherches complémentaires sur les Euphorbiacées australiennes. (*Adansonia*, VII. 352-360, 2 pl. 1866-67.)
- Wawra** [von Fernsee], Heinrich, Ritter. (*Flora*, LVIII. 145-149, 288. 1875.) [Polynesian species.]
- Warburg**, [Otto]. (*Bot. Jahrb.* XIII. 347-361. 1891. — *Bot. Jahrb.* XVIII. 196-200. 1894.) [Species of New Guinea.]
- Morphology
- Jussieu**, A[drien] de. Considérations sur la famille des Euphorbiacées. (*Mus. Hist. Nat. Paris Mém.* X. 317-355. 1823.) — Reprinted: 39 pp. sq. Q. [Paris, 1823.]
- Schacht**, Hermann. 1851. — See vol. I. 135: MORPHOLOGY AND ANATOMY. LATEX CELLS.
- Ettingshausen**, C[onstantin] Freiherr von. Über die Nervation der Blätter und blattartigen Organe bei den Euphorbiaceen, mit besonderer Rücksicht auf die vorweltlichen Formen. (*Akad. Wiss. Wien Sitzber.* XII. 138-154, 8 pl. 1854.)
- Bailion**, H[enri]. De l'hermaphroditisme accidentel chez les Euphorbiacées. (*Soc. Bot. France Bull.* IV. 692-695. 1857.)
- Lemaire**, Charles. Parallèle morphologique entre les Euphorbes charnues et les Cactées. (*Ill. Hort.* IV. 98-101. 1857.)
- Bailion**, H[enri]. Étude générale du groupe des Euphorbiacées. [Extract.] (*Acad. Sci. Paris Compt. Rend.* XLVII. 147-149. 1858.)  
— Recherches sur l'organisation des Euphorbiacées. (Thèse.) 241 pp. Q. Paris, 1858.
- Müller**, [Jean]. Notice sur deux sortes d'étamines infléchies dans les Euphorbiacées. (*Soc. Phys. Hist. Nat. Genève Mém.* XVII. 459-461, 1 pl. 1864.) — Reprinted with his Notice sur la nature des anthères . . . pp. 11-13. [1864.]
- Trécul**, A[uguste]. Sur les laticifères et les fibres du liber ramifiées dans les Euphorbes. Maladie des laticifères. (*Acad. Sci. Paris Compt. Rend.* LX. 1349-1352. 1865.)
- David**, Georg. 1872. — See vol. I. 136: MORPHOLOGY AND ANATOMY. LATEX CELLS.
- Poisson**, [Jules]. (*Soc. Bot. France Bull.* XXV. 47-60. 1878.)
- [Mágyócsy-Diets]**, Sándor. Adatok a növények, különösen az Euphorbiaceák tejnedvének ismeretéhez. [Contributions to the knowledge of the latex of the plants, particularly of the Euphorbiaceae.] 24 pp. 2 pl. O. Budapest, 1882. — From: *Magy. Tud. Akad. Math. Term. Köz.* XII.
- Bachmann**, Otto. (*Flora*, LXIX. 389-397. 1886.)
- Dies**, R[udolf]. (*Flora*, LXX. 548-549. 1887.)
- Tieghem**, P[hilippe] van & **Douliot**, H. (*Ann. Sci. Nat. Bot.* ser. 7, VIII. 145-147, 438-439, pl. 10. 1888.)

**Wetterwald, Xaver.** Blatt- und Sprossbildung bei Euphorbien und Cacteen. 64 pp. Halle, 1889. (*Leop.-Carol. Akad. Naturf. Verh.* LIII. 377-440, pl. 16-20. 1889.) — Reprinted: 64 pp. 5 pl. F. Basel, 1888.

**Chauveaud, L. G.** Recherches embryogéniques sur l'appareil laticifère des Euphorbiacées, Urticacées, Apocynées, et Asclépiadées. (*Ann. Sci. Nat. Bot.* ser. 7, XIV. 1-161, 3 il. pl. 1-8. 1891.)

Contains a short reference list on the subject (pp. 153-155).

**Rittershausen, Paul.** Anatomisch-systematische Untersuchung von Blatt und Axe der Acalypheen. (Diss.) 15+123 pp. 1 pl. O. München, 1892.

**Ohmami, Otto.** (*Bot. Centr.* LXI. 454-455, pl. 2. 1895.)

**Lubbock, John.** (*Linn. Soc. Jour. Bot.* XXX. 521-523; XXXIII. 235. 1895.)

**Froembling, Walter.** Anatomisch-systematische Untersuchung von Blatt und Axe der Crotonen und Euphyllantheen. (*Bot. Centr.* LXV. 129-139, 177-192, 241-249, 289-297, 321-329, 369-378, 403-411, 433-442, 2 pl. 1896.) — Reprinted: (Diss.) 76 pp. 2 pl. O. Cassel, 1896.

**Bohdanscher, H[einrich].** Ueber die anatomischen Verhältnisse von Blatt und Axe der Phyllantheen (mit Ausschluss der Euphyllantheen). (*Bot. Centr.* LXVIII. 65-79, 97-108, 129-136, 161-169, 193-203, 248-253, 280-285, 305-315, 338-346, 385-393. 1896.) — Reprinted: (Diss.) 89 pp. O. Cassel, 1896.

**Herbert, Heinrich.** Anatomische Untersuchung von Blatt und Axe der Hippomaneen. (Diss.) [2]+62 pp. O. München, 1897.

#### Physiology

**[Treub, Melchior.]** Notice sur l'amidon dans les laticifères des Euphorbes. (*Jard. Bot. Buitenzorg Ann.* III. 37-43, pl. 5. 1863.)

#### ACALYPHA (ODONTEILEMA)

**Jacquin, N. J. Baron von.** (*In his Plantarum rariorum Horti . . . schoenbrunnensis . . . icones* II. 63-64, pl. 243-246. 1797.)

**Benthams, George.** (*In his Botany of the voyage of . . . Sulphur*, pp. 163-164, pl. 53. 1844-46.) [Central American species.]

**Baker, J. G.** (*Linn. Soc. Jour. Bot.* XX. 254-255; XXI. 441-442. 1884-86.) [Species of Madagascar.]

**Baillon, H[enri].** [1892-95.] (*Soc. Linn. Paris Bull.* II. 1003-1005, 1180-1181, 1196-1199. 1898.) [Species of Madagascar.]

**Ross, J. N.** (*Contrib. United States Nat. Herb. I.* no. 9, pp. 357-358. 1895.) [Central American species.]

**A. acapulcensis:** Fernald, M. L. (*Amer. Acad. Proc.* XXXIII. 87. 1898.)

**A. alnifolia:** Wight, Robert & Arnott, [G. A. Walker]. (*Hooker Comp. Bot. Mag.* II. 305-306, pl. 29. 1836.)

— **Clarke, C. B. & Stapf, [Otto].** (*Kew Bull. Misc. Inform.* 1894, p. 204.)

**A. alopecuroidea:** Jacquin, N. J. Baron von. (*In his Icones plantarum rariorum . . . III.* 19, pl. 620. 1788-93.)

**A. amboynensis:** Benthams, [George]. (*Lond. Jour. Bot.* II. 233. 1843.)

**A. arborea:** Roxburgh, William. [Acalypha rubra.] (*In BEATSON, Alexander.* Tracts relative to the island of St. Helena, p. 295. 1816.)

— **Mallias, J. C.** [Acalypha reticulata.] (*In his St. Helena . . . p.* 318, pl. 52. 1875.)

**A. bipartita:** Oliver, [Daniel]. (*Linn. Soc. Trans.* XXIX. 146-147, pl. 97. 1875.)

**A. californica:** Benthams, George. (*In his Botany of the voyage of . . . Sulphur*, pp. 51-52. 1844-46.)

**A. Chantrieri:** André, Éd[ouard]. Acalypha Chantrieri. (*Rev. Hort.* 1899, p. 208, pl.)

**A. Claussenf:** Turczaninow, Nicolai. [Odonateilema Claussenf.] (*Soc. Nat. Moscou Bull.* XXI. pt. 1, pp. 587-588. 1848.)

**A. flavescens:** Watson, S[ereno]. (*Amer. Acad. Proc.* XXVI. 149. 1891.)

**A. fruticosa:** Retzius, A. J. [Acalypha betulina.] (*In his Observationes botanicae . . . pt.* 5, p. 30. 1789.)

**A. Godseffiana:** M[asters], M. T. Acalypha Godseffiana Hort. Sand. (*Gard. Chron.* ser. 3, XXIII. 241, il. 87. 1896.)

**A. grandis:** Benthams, [George]. (*Lond. Jour. Bot.* II. 232-233. 1843.)

**Acalypha hispida:** Brown, N. E. Acalypha Sanderi N. E. Brown (n. sp.). (*Gard. Chron.* ser. 3, XX. 392. 1896.)

— **André, Éd[ouard].** Une plante nouvelle à sensation à l'Exposition quinquennale d'horticulture de Gand, Acalypha Sanderi. (*Rev. Hort.* 1898, p. 209. — See also p. 227, il. 83.)

— **André, Éd[ouard].** Acalypha hispida. (*Rev. Hort.* 1898, pp. 456-457, pl.)

— **Hooker, Sir J. D.** Acalypha hispida. (*Bot. Mag.* CXXV. pl. 7632. 1899.)

— **Wittmack, L[udwig].** Acalypha hispida Burm., rauhaarige Acalypha. (*Gartenfl.* XLVIII. 425-426, pl. 1465. 1899.)

**A. indica:** Clarke, C. B. On Acalypha indica Linn. (*Ann. Bot. Lond.* I. 359-360, il. 6. 1887-88.) [Morphological.]

**A. Lepinei:** Nadeaud, [J.]. [Acalypha Lepinei var.] (*Jour. Bot. Paris*, XI. 115. [1897.]

**A. Lotsii:** Smith, J. D. (*Bot. Gaz.* XX. 544. 1895.)

**A. macrophylla:** André, Éd[ouard]. Acalypha macrophylla Hort. Veitch. (*Ill. Hort.* XXIV. 59-60, pl. 275. 1877.)

**A. neptunica:** Müller, J[ean]. — *In* BUCHENAU, Franz. (*Naturw. Ver. Bremen Abh.* VII. 26-28. 1882.)

**A. phleoides:** Schrank, [Franz von Paula] von. [Acalypha pastoris.] (*Baier. Bot. Ges. Denkschr.* II. 39. 1822.)

**A. pilosa:** Regel, E[duard] von. (*In his Index seminum . . . Hortus . . . petropolitanus . . .* 1858, p. 49.)

**A. polystachya:** Kunze, Gustav. (*Linnaea*, XXIV. 201. 1851.)

**A. prunifolia:** Nees von Esenbeck, [C. G.] & Martius, [C. F. P.] von. (*Leop.-Carol. Akad. Naturf. Verh.* XI. (III.), pp. 37-38. 1823.)

**A. spinescens:** Benthams, [George]. Acalypha spinescens Benth. (*Hooker's Ic. Plant.* XIII. 72, pl. 1291. 1877-78.)

**A. stenophylla:** Schumann, K[arl]. (*Bot. Jahrb.* IX. 206. 1886.)

**A. stipularis:** Engler, A[dolf]. (*Bot. Jahrb.* VII. 462-463. 1886. — Also in his Uebersicht über die botanischen Ergebnisse der [Gazelle]-Expedition, pp. 34-35. [1889].)

**A. triumphans:** B[odigas], Ém[ile]. Acalypha triumphans L. Lind. et Ém. Rod. (*Ill. Hort.* [XXXV.] 55, pl. 55. 1888.)

**A. umbrosa:** Brandegee, T. S. (*Erythea*, VII. 7. 1899.)

**A. vestita:** Schlechtendal, D. F. L. von. (*Linnaea*, XXVI. 637-638. 1853.)

**A. villicaulis:** Oliver, [Daniel]. (*Linn. Soc. Trans.* XXIX. 146, pl. 98. 1875.)

**A. villosa:** Jacquin, N. J. Baron von. (*In his Hortus botanicus vindobonensis . . . III.* 26-27, pl. 47. 1776.)

— **Grisebach, A. [H. R.].** (*Bonplandia*, VI. 2-3. 1858.)

#### ACTEPHILA (ANOMOSPERMUM, LITHOXYLON; SECURINEGA spec.)

**Baillon, H[enri].** Étude sur les Actephila australiens. (*Adansonia*, VI. 360-367, 1 pl. 1865-66.)

**A. excelsa:** Dalsell, N. A. [Anomospermum excelsum.] (*Hooker's Jour. Bot. & Kew Gard. Misc.* III. 228-229. 1851.)

**A. nitida:** Lindley, J[ohn]. [Securinega nitida.] (*In his Collectanea botanica . . . f.* 9, pl. 9. 1821.)

— **[Koch, Karl.]** Zwei Euphorbiaceen, als Blattpflanzen in Warmhäusern. (*Wochenschr. Gärtner. Pflanzenk.* II. 158-160. 1859.) [Lithoxylon Lindleyi.]

— **Vatke, W[ilhelm].** [Lithoxylon nitidum.] (*Index Sem. Hort. Berol.* 1875, apx. p. [2].)

**A. rectinervis:** Kurz, Sulpiz. (*Jour. Bot.* XIII. 329. 1875.)

#### ACTINOSTEMON (DACTYLOSTEMON; EXCOECARIA spec., GUSSONIA spec.)

**Didrichsen, Ferdinand].** [Dactylostemon Lundianus, D. Klotzschii.] (*Naturh. For. Kjöbenhavn Vidensk. Meddel.* 1857, pp. 126-129. [1858].)

**A. concolor:** Sprengel, Kurt. [Gussonia concolor.] (*In his Neue Entdeckungen*, II. 120. 1821.)

— **[Regel, Eduard von.]** [Actinostemon angustifolius.] (*Gartenfl.* VIII. 363-364. 1859. — Also in his Index seminum . . . Hortus . . . petropolitanus . . . 1860, p. 50.)

**A. lanceolatus:** Saldanha da Gama, José de. Sur une nouvelle espèce d'Euphorbiacée du Brésil. (*Adansonia*, VIII. 263-265. 1867-68.)



- Actinostemon luquense**: Morong, Thomas & Britton, N. L. (*New York Acad. Sci. Ann.* VII. 228. 1902-04.)
- A. sessilifolius**: Braun, A[lexander], Klotzsch, [J. F.] & Bouché, [Carl]. (*Index Sem. Hort. Berol.* 1861, p. 13.) — Klotzsch, J. F. (*Linnaea*, XXV. 297. 1862.)
- A. Sprengellii**: Sprengel, Kurt. [Excoecaria brasiliensis.] (*In his Neue Entdeckungen*, II. 117-118. 1821.)
- A. verticillatus**: Braun, A[lexander], Klotzsch, [J. F.] & Bouché, [Carl]. [Dactylostemon verticillatus.] (*Index Sem. Hort. Berol.* 1861, p. 13.) — Klotzsch, [J. F.]. [Dactylostemon verticillatus.] (*Linnaea*, XXV. 298. 1862.)
- ADELIA**
- [Regel, Eduard von.]. [Adelia Acidoton.] (*Gartenft.* XV. 359. 1866. — Also in his *Index seminum* . . . Hortus . . . petropolitanus . . . 1866, p. 104.)
- Urban, Ignatz. (*Bot. Jahrb.* XV. 338-340. 1893.) [Species of the West Indies.]
- ADENOCHLAENA** (CEPHALOCROTON spec.)
- Baker, J. G. [Cephalocroton cordifolius.] (*Linn. Soc. Jour. Bot.* XXII. 520. 1887.) [= *A. leucocephala*.]
- ADENOPELTIS**
- Jussieu, Adrien de. (*Ann. Sci. Nat.* XXV. 24-27. 1832.)
- ADRIANA**
- Gaudichaud-Beaupré, Ch[arles]. Adriana; nouveau genre de plante dans la famille des Euphorbiacées. (*Ann. Sci. Nat.* V. 221-223. 1825.) — (*In his Voyage autour du monde* . . . Botanique, pp. 486-490, pl. 116. 1828.)
- Hooker, Sir W. J. [Adriana heterophylla, *A. acerifolia*.] (*In MITCHELL, Sir T. L. Journal of an expedition into* . . . Australia . . . pp. 124, 371. 1848.)
- AEXTOXICON** (AEGOTOXICUM)
- Hooker, Sir W. J. *Aextoxicum punctatum*. (*Hooker's Ic. Plant.* I. pl. 12. 1837.)
- Miers, John. *Aextoxicum*. (*In his Contributions to botany* . . . II. 121-126, pl. 72. 1861-71.)
- Grisebach, A. H. R. (*Ges. Wiss. Goettingen Abh.* VI. (1853-55), Phys. Cl. pp. 102-103. 1856.) [Morphological.]
- Decaisne, [Joseph]. Sur le genre *Aegotoxicum*. (*Soc. Bot. France Bull.* V. 214-215. 1858.) — [*Aegotoxicum*.] (*Ann. Sci. Nat. Bot. ser.* 4, IX. 280. 1866.)
- Miers, John. On *Aextoxicum* and *Bursinopetalum*. (*Ann. Mag. Nat. Hist. ser.* 3, IX. 214-223. 1862.)
- AGROSTISTACHYS**
- Dalzell, N. A. [*Agrostistachys indica*.] (*Hooker's Jour. Bot. & Kew Gard. Misc.* II. 41. 1850.)
- ALCHORNEA** (COELEBOGYNE, HERMESIA; ANTIDESMA spec.)
- Martius, K. F. P. von. (*Flora*, XXIV. pt. 2, Beibl. pp. 31-32. 1841.) [South American species.]
- A. Davidi**: Franchet, A[drien]. [*Alchornea Davidii*.] (*Mus. Hist. Nat. Paris Nouv. Arch. ser.* 2, VII. 74, pl. 6. 1864.)
- A. Duparquetiana**: Baillon, H[enri]. (*Adansonia*, XI. 175-176. 1873-76.)
- A. grandis**: Bentham, George. (*In his Botany of the voyage of* . . . Sulphur, pp. 164-165. 1844-46.)
- A. ilicifolia**: Smith, John (of Kew). Notice of a plant which produces perfect seeds without any apparent action of pollen. (*Linn. Soc. Trans.* XVIII. 509-512, pl. 36. 1841.) — Radkofer, L[u]dwig. Ueber wahre Parthenogenesis bei Pflanzen. (*Zeitschr. Wiss. Zool.* VIII. 458-465. 1857. — *Bonplandia*, V. 177-180. 1857.) — Sur la véritable parthénogénèse dans les plantes. (*Ann. Sci. Nat. Bot. ser.* 4, VII. 247-252. 1857.) — Die sogenannte Parthenogenesis der *Coelebogynne ilicifolia* John Smith. (*Bonplandia*, V. 209-211. 1857.) — Reflectionen über die Sprossbildung innerhalb der Samenhüllen von *Coelebogynne ilicifolia*. (*Bonplandia*, V. 229-231. 1857.) — Braun, [Alexander]. Ueber Parthenogenesis bei Pflanzen. (*Akad. Wiss. Berlin Abh. Phys.* 1856, pp. 311-376, 1 pl. 1857.) — Separate: t-p. Berlin, 1857. — Sur la parthénogénèse dans les plantes. [Extract.] (*Ann. Sci. Nat. Bot. ser.* 4, VII. 229-246, pl. 11. 1857.)
- Alchornea ilicifolia**: Braun, [Alexander]. Ueber Polyembryonie und Keimung von *Coelebogynne*; ein Nachtrag zu der Abhandlung über Parthenogenesis bei Pflanzen. (*Akad. Wiss. Berlin Abh. Phys.* 1859, pp. 109-263, 6 pl. 1860.) — Reprinted: 55 pp. 6 pl. Q. Berlin, 1860. — Karsten, [Hermann]. [*Coelebogynne ilicifolia*.] (*Ann. Sci. Nat. Bot. ser.* 4, XIII. 263-277. 1860.) [Reproduction.] — Braun, A[lexander]. *Coelebogynne ilicifolia* J. Sm. (*Index Sem. Hort. Berol.* [1861], apx. p. 14.) — Braun, A[lexander]. Nouvelle observation sur le *Coelebogynne ilicifolia* J. Sm. (*Ann. Sci. Nat. Bot. ser.* 4, XVI. 77. 1862.) — Baillon, H[enri]. Sur un nouvel exemple de monoecie du *Coelebogynne*. [1874.] (*Soc. Linn. Paris Bull.* I. 11-12. 1889.) — Hanstein, Johannes. Die Parthenogenesis der *Coelebogynne ilicifolia*; nach gemeinschaftlich mit Alexander Braun angestellten Beobachtungen mitgetheilt. 8+58 pp. 3 pl. O. Bonn, 1877. (*Bot. Abh. Morph. Phys.* III. pt. 3. 1877.) — Strasburger, Eduard. 1878. See vol. I. 122: MORPHOLOGY AND ANATOMY. EMBRYOLOGY.
- A. Iricurana**: Casaretto, G[iovanni]. (*In his Novarum stirpium brasiliensium decas* II., p. 24. 1842.)
- A. parvifolia**: Miquel, F. A. W. (*Linnaea*, XXII. 797. 1849.)
- A. triplinervia**: Sprengel, Kurt. [*Antidesma triplinervium*.] (*In his Neue Entdeckungen* . . . II. 116-117. 1821.) — Casaretto, G[iovanni]. [*Alchornea janeirensis*.] (*In his Novarum stirpium brasiliensium decas* I., p. 15. 1842.) — Wawra [von Fernsee], Heinrich, Ritter. [*Alchornea triplinervia* var. *janeirensis*.] (*In his Itinera principum S. Coburgi* . . . I. 48. 1883.)
- A. Zollingeri**: Hasskarl, J. K. (*Natuurk. Tijdschr. Ned. Indië*, X. 156. 1856.)
- ALEURITES** (ELAEOCOCCA, VERNICIA)
- A. cordata**: Hasskarl, J. K. [*Aleurites Vernicia*.] (*Flora*, XXV. pt. 2, Beibl. p. 40. 1842.) — Sargent, C. S. (*Gard. & For.* VI. 323. 1893.) [Species of eastern Asia.] — Groom, Percy. On the extra-floral nectaries of *Aleurites*. — Botanical notes, VI. (*Ann. Bot. Lond.* VIII. 228-230. 1894.)
- A. moluccana**: Corrêa de Serra, [José]. [*Vernicia montana*.] (*Mus. Hist. Nat. Paris Ann.* VIII. 69-70, pl. 1806.) [Morphological.] — Guillemin, J. B. A. [*Aleurites triloba*.] (*Ann. Sci. Nat. Bot. ser.* 2, VII. 186. 1837.) — Allemo, F. F. Origem e desenvolvimento dos vasos nos embriões da *Jatropha Curcas*, e do *Aleurites moluccana*, durante a sua germinação; e algumas considerações d'ahi deduzidas. [1852.] (*Soc. Vellos. Trab.* [1850-54], pp. 101-106.) — Moens, J. G. T. B. Opmerking omtrent de al of niet giftige eigenschappen der Boewa Kamirre. (*Geneesk. Tijdschr. Ned. Ind.* VI. 273-277. 1859.) — Powell, Thomas. (*Jour. Bot.* VI. 346. 1868.) — Wichmann, Heinrich. Anatomie des Samen von *Aleurites triloba* Forst. (Bancouluss). (*Zool.-Bot. Ges. Wien Verh.* XXIX. (1879), pp. 411-418, pl. 6-7. 1890.)
- AMANOAO**
- Hooker, Sir W. J. *Amanoa bracteosa* Planch. (*Hooker's Ic. Plant.* VIII. pl. 797. 1848.)
- Planchon, J. E. [*Amanoa bracteosa*.] (*In* HOOKER, Sir W. J. *Niger flora* . . . pp. 512-513, pl. 47. 1849.)
- Krug, [Leopold] & Urban, [Ignatz]. [*Amanoa caribaea*.] — *In* ENGLER, A[dolf]. (*Bot. Gart. Mus. Berlin Notizl.* I. 326-327. [1895]-97.)
- AMPEREA**
- Wawra [von Fernsee], Heinrich, Ritter. [*Ampera ericoides*.] (*In his Itinera principum S. Coburgi* . . . I. 46. 1883.)
- ANDRACHNE** (LEPIDANTHUS; PHYLLANTHUS spec.)
- A. cordifolia**: Klotzsch, [J.] F. [*Phyllanthus Hoffmeisteri*.] (*In* KLOTZSCH, [J.] F. & GARCKE, A[ugust]. Die botanischen Ergebnisse der Reise des Prinzen Waldemar, pp. 117-118, pl. 24. 1862.)

**Andrachne cordifolia**: Franchet, A[drien]. [*Andrachne cordifolia* var. *leptanthus*.] (*Mus. Hist. Nat. Paris Nouv. Arch. ser. 2*, X, 79-80. 1887-88.)

**A. fruticosa**: Sims, John. *Phyllanthus turbinatus*. (*Bot. Mag. XLIV*, pl. 1862. 1817.)

— Loddiges, Conrad & Sons. *Phyllanthus turbinatus*. (*Loddiges' Bot. Cab. VIII*, pl. 731. 1823.)

— [Hooker], Sir J. D. *Andrachne fruticosa* Dene. (*Hooker's Ic. Plant. XVIII*, pl. 1704. 1837-88.)

**A. Roemeriana**: Nuttall, Thomas. [*Lepidanthus phyllanthoides*.] (*Amer. Philos. Soc. Trans. ser. 2*, V, 175-176. 1837.)

#### ANTIDESMA

Presl, K. B. (*In his Epimelieae botanicae . . .* pp. 232-236. 1849.)

Miquel, F. A. W. (*In his Flora van Nederlandsch Indie . . .* I. pt. 2, pp. 422-429, pl. 25-26. 1859.) [*Malayan species*.]

— *Antidesmeae novae*. (*Ann. Mus. Bot. Lugd.-Bat. I*, 218. 1863-64.)

Baker, J. G. (*Linn. Soc. Jour. Bot. XXII*, 518-519. 1887.) [*Species of Madagascar*.]

**A. acuminatum**: Bertoloni, Antonio. (*Accad. Sci. Bologna Mem. ser. 2*, V, 374, pl. 1. 1865.)

**A. alnifolium**: Hooker, Sir W. J. *Antidesma alnifolium*. (*Hooker's Ic. Plant. V*, pl. 481. 1842.)

**A. frutescens**: Jack, W[illiam]. (*Hooker Comp. Bot. Mag. I*, 257. 1835.)

**A. ghesaembilla**: Retzius, A. J. [*Antidesma acidum*.] (*In his Observationes botanicae . . .* pt. 5, pp. 30-31. 1789.)

— Sprengel, K[urt]. [*Antidesma acidum*.] (*In his Plantarum minus cognitarum pugillus I*, pp. 62-63. 1813.)

— Bailey, F. M. [*Antidesma Ghaesembilla*.] (*Queensland Dept. Agric. Bull. XIII*, 17. 1891.)

**A. japonicum**: Siebold, P. F. von & Zuccarini, J. G. (*Akad. Wiss. München Abh. Math. Phys. Cl. IV*, pt. 3, p. 212. 1846.)

**A. olivaceum**: Schumann, Karl. (*In Schumann, Karl & Hollrung, M[ax]*. *Die Flora von Kaiser Wilhelms Land*, pp. 76-77. 1880.)

**A. persimile**: Kurz, Sulpiz. (*Jour. Bot. XIII*, 330. 1875.)

**A. platyphyllum**: Mann, H[orace]. (*Amer. Acad. Proc. VII*, 202-203. 1868.)

**A. salicifolium**: Ridley, H. N. (*Linn. Soc. Trans. Bot. III*, 347. 1888-94.)

**A. tomentosum**: Blume, C. L. (*In his Catalogus van eenige . . . gewassen . . . Buitenzorg*, p. 109. 1823.)

**A. Wawraeanum**: Beck [von Mannagetta], G[ünther], Ritter. (*In WAWRA [VON FERNSEE], Heinrich, Ritter. Itinera principum S. Coburgi . . .* II, 77-78, pl. 3. 1888.)

#### APOROSA (LEPIDOSTACHYS, SCEPA, TETRACTINOSTIGMA)

Tulasne, L. R. [*Lepidostachys*.] (*Ann. Sci. Nat. Bot. ser. 3*, XV, 253-254. 1861.)

— [Seepa]. (*Ann. Sci. Nat. Bot. ser. 3*, XV, 254-255. 1861.)

Planchon, J. E. (*Ann. Sci. Nat. Bot. ser. 4*, II, 265. 1854.)

Hasakari, J. K. [*Tetractinostigma*.] (*Flora*, XL, 533. 1857.)

**A. Benthiana**: Hooker, Sir J. D. *Aporosa Benthiana* Hook. f. (*Hooker's Ic. Plant. XVI*, pl. 1583. 1836-87.)

**A. Bourdillonii**: Stapf, O[tto]. *Aporosa Bourdillonii* Stapf. (*Hooker's Ic. Plant. XXIII*, pl. 2204. 1894.)

**A. dioeca**: Jackson, J. R. *Cocos wood*. (*Gard. Chron. ser. 2*, XXI, 178. 1884.)

**A. ficifolia**: Baillon, H[enri]. (*Adansonia*, XI, 177. 1873-76.)

**A. glabrifolia**: Kurz, Sulpiz. (*Jour. Bot. XIII*, 330. 1875.)

**A. tetrapleura**: Hance, H. F. (*Jour. Bot. XIV*, 260-261. 1876.)

#### ARGITHAMNIA (ARGYROTHAMNIA)

**A. Palmeri**: Watson, S[ereno]. (*Amer. Acad. Proc. XXIV*, 77. 1889.)

**A. purpurascens**: Moore, S. Le M. (*Linn. Soc. Trans. Bot. IV*, 466. 1894-96.)

**A. tinctoria**: Millsbaugh, C. F. (*Field Columb. Mus. Publ. Bot. Ser. I*, pt. 3, p. 302, pl. 14. 1896.)

**Argithamnium tuberculata**: Hance, H. F. [*Argyrothamnium tuberculata*.] (*Jour. Bot. VIII*, 314. 1870.)

#### ASPIDANDRA

Hasakari, J. K. (*Flora*, XL, 532. 1857.)

#### AVELLANITA

Philippi, R. A. [*Avellanita Bustillosii*.] (*Linnaea*, XXXIII, 237-239. 1865.)

#### BACCAUREA (CALYPTROON, COCCOMELIA, PIERARDIA)

Baillon, H[enri]. Sur le genre *Pierardia* (Roxb.). (*Adansonia*, IV, 132-140. 1883-64.)

Miquel, F. A. W. [*Calyptroon*.] (*Ann. Mus. Bot. Lugd.-Bat. III*, 90. 1867.)

**B. dulcis**: Jack, W[illiam]. [*Pierardia dulcis*.] (*Linn. Soc. Trans. XIV*, 119-121. 1825.)

**B. Motleyana**: Ridley, H. N. (*Linn. Soc. Trans. Bot. III*, 348-349. 1888-94.)

**B. racemosa**: Reinwardt, K. G. K. [*Coccomelia racemosa*.] (*Syll. Plant. Nov. Regensb. II*, 5-6. 1825-28.)

**B. sparsiflora**: Elliot, G. F. S[cott]. (*Linn. Soc. Jour. Bot. XXX*, 97-98. 1895.)

#### BALOGHIA

Endlicher, Stephan. [*Baloghia lucida*.] (*In his Prodrum florae norfolkicae . . .* pp. 84-85. 1833. — *Also in his Iconographia generum plantarum . . .* p. 13, pl. 122-123. 1838.)

#### BERNARDIA (BIVONIA; ADELIA spec., HERMESIA spec.)

Grisebach, A. [H. R.]. (*Amer. Acad. Mem. new ser. VIII*, pt. 1, pp. 159-160. 1861.)

**B. axillaris**: Sprengel, Kurt. [*Bivonia axillaris*.] (*In his Neue Entdeckungen . . .* II, 116. 1821.)

**B. fasciculata**: Watson, S[ereno]. (*Amer. Acad. Proc. XVIII*, 153. 1893.)

**B. interrupta**: Cavanilles, A. J. Sobre la fecundacion de una nueva especie de *Adelia*. — *Observaciones botánicas*, V\*. (*Anal. Cienc. Nat. Madrid*, V, 254-256. 1802.)

— Cavanilles, A. J. [*Adelia dodecandra*.] (*Anal. Cienc. Nat. Madrid*, VI, 324-326. 1803.)

**B. mexicana**: Hooker, Sir W. J. & Arnott, J. A. W[alker]. [*Hermesia mexicana*.] (*In their Botany of Capt. Beechey's voyage . . .* pp. 309-310. 1830-41.)

#### BERTYA

Planchon, J. E. Description de deux genres nouveaux de la famille des Euphorbiacées. (*Lond. Jour. Bot. IV*, 471-474, pl. 15-16. 1845.)

Tepper, J. G. O. [*Bertya rotundifolia*.] (*Bot. Centr. XXXVI*, 310. 1888.)

#### BEYERIA

Miquel, F. A. W. *Beyeria*, novum genus Euphorbiacearum. (*Ann. Sci. Nat. Bot. ser. 3*, I, 350-352, pl. 15. 1844.)

**B. opaca**: Mueller, Ferd[inand, Baron von]. (*Philos. Soc. Victoria Trans. I*, 16. 1855. — *Hooker's Jour. Bot. & Kew Gard. Misc. VIII*, 210. 1856.)

— Tepper, J. G. O. Remarkable malformation of the leaves of *Beyeria opaca* F. v. Muell. var. *linearis* (Bentham, *Flora Austr.* 6: 65). (*Linn. Soc. Jour. Bot. XX*, 84-86, 1 pl. 1884.)

#### BISCHOFFIA (MICROELUS)

Wight, Robert & Arnott, G. A. W[alker]. [*Microelus Roeperianus*.] (*Edinb. New Philos. Jour. [XIV]*, [1832-33], p. 298. 1833.)

Hooker, [Sir] W. J. *Bischoffia trifoliata* (foem.). (*Hooker's Ic. Plant. IX*, pl. 844. 1852.)

Powell, T[homas]. [*Bischoffia javanica*.] (*Jour. Bot. VI*, 360. 1868.)

Ito, Tokutaro. On a case of close external resemblances in dicotyledons. [*Bischoffia javanica*.] (*Bot. Centr. LXXIX*, 33-35. 1899.)

#### BLACHIA (CODIAEUM spec.)

Hance, H. F. [*Codiaeum umbellatum*.] (*Jour. Bot. VIII*, 314. 1870.)

#### BONANIA (EXCOECARIA spec., SAPIUM spec.)

Grisebach, A. [H. R.]. [*Sapium adenodon*.] (*Amer. Acad. Mem. new ser. VIII*, pt. 1, p. 160. 1861.)

- Grisebach, A. [H. R.]** [*Excoecaria erythrosperma.*] (*Amer. Acad. Mem. new ser. VIII. pt. 1, p. 161. 1861.*)
- BREYNIA (MELANTHES)**
- Sprengel, K[urt].** [*Breynia axillaris.*] (*In his Plantarum minus cognitarum pugillus II., p. 93. 1815.*)  
— [*Breynia paniculata.*] (*In his Plantarum minus cognitarum pugillus II., p. 93. 1815.*)
- Miquel, F. A. W.** [*Melanthesa glaucescens.*] (*Jour. Bot. Néerl. I. 97. 1861.*)
- Teysmann, J. E. & Binnendijk, S[imon].** [*Melanthesa microphylla.*] (*Natuurk. Tijdschr. Ned. Indië, XXVII. 49. 1864.*)
- Pearson, [W. H.].** [*Breynia patens.*] (*Linn. Soc. Jour. Bot. XXXIV. 355. 1899.*)
- BRIDELIA (CANDELABRIA)**
- Hooker, [Sir] W. J. & Arnott, G. A. W[alker-].** (*In their Botany of Capt. Beechey's voyage . . . pp. 211-212. 18[30]-41.*)
- Hochstetter, C. F.** [*Candelabria.*] (*Flora, XXVI. pt. 1, p. 79. 1843.*)
- B. cathartica:** Bertoloni, Giuseppe. (*Accad. Sci. Bologna Mem. V. 476-481, pl. 28. 1854.*)
- B. coccolobaefolia:** Baker, J. G. (*Linn. Soc. Jour. Bot. XXI. 441. 1896.*)
- B. insulana:** Hance, H. F. (*Jour. Bot. XV. 337. 1877.*)
- B. lanceolata:** Teysmann, J. E. & Binnendijk, S[imon]. (*Natuurk. Tijdschr. Ned. Indië, XXVII. 45. 1864.*)
- B. ovata:** Decaisne, J[oseph]. (*Mus. Hist. Nat. Paris Nouv. Ann. III. 484. 1834.*)
- B. tomentosa:** Schweinfurth, G[eorg]. (*Herb. Boissier Bull. VII. apx. 2, p. 305. 1899.*)
- CALPIGYNE**
- Blume, C. L.** [*Calpigyne frutescens.*] (*In his Museum botanicum Lugduno-Batavum . . . II. 193. [1852-56.]*)
- CALYCOPEPLUS**
- Baillon, H[enri].** Observations sur l'Euphorbia paucifolia (Kl.). (*Adansonia, I. 291-297. 1860-61.*)
- Mueller, F[erdinand], Baron von & Tate, Ralph.** [*Calycopeplus Helmsii.*] [1896.] (*Philos. Soc. Adelaide Trans. XVI. 341. 1892-96.*)
- CARYODENDRON**
- Rodrigues, J. B.** [*Caryodendron janeirensis.*] (*In his Plantas novas cultivadas . . . pt. 2, pp. 5-12, 1 pl. 1893.*)
- CEPHALOCROTON (ACALYPHA spec.)**
- Hochstetter, C. F.** Plantarum nubicarum nova genera . . . (*Flora, XXIV. pt. 1, pp. 369-377. 1841. See pp. 369-371.*)  
— Reprinted: 8 pp. D. n. t-p. [Regensburg, 1842.]
- Schweinfurth, G[eorg].** [*Acalypha betulina.*] (*In his Plantae quaedam niloticæ . . . pp. 13-14. 1862.*) [= *C. cordofanus.*]
- Baillon, H[enri].** Sur les limites du genre Cephalocroton. (*Adansonia, V. 147-148. 1864-65.*)
- CHAETOCARPUS (REGNALDIA)**
- Thwaites, [G. H. K.].** [*Chaetocarpus pungens.*] (*Hooker's Jour. Bot. & Kew Gard. Misc. VI. 300-301, pl. 10. 1854.*)
- CHONDROSTYLIS**
- Boerlage, J. G.** *Chondrostylis Bancana* Boerl. (*Icon. Bogor. I. pt. 1, pp. 71-72, pl. 23. 1897.*)
- CHORIOPHYLLUM**
- Bentham, G[eorge].** *Choriophyllum malayanum* Benth. (*Hooker's Ic. Plant. XIII. 62-63, pl. 1280. 1877-79.*)
- CHROZOPHORA (CROZOPHORA; CROTON spec.)**
- Visiani, R[oberto] de.** [*Croton obliquifolium.*] (*In his Plantae quaedam Aegypti . . . pp. 39-40, pl. 7. 1836.*)  
— [*Crozophora Brocchiana.*] (*In his Plantae quaedam Aegypti . . . p. 39, pl. 8. 1836.*)
- Schweinfurth, G[eorg].** [*Crozophora.*] (*In his Plantae quaedam niloticæ . . . pp. 9-12, pl. 3-5. 1862.*)
- CLAOXYLON (ERYTHROCHYLUS)**
- Baillon, H[enri].** [1892.] (*Soc. Linn. Paris Bull. II. 995-996. 1898.*) [Species of Madagascar.]
- Heller, A. A.** (*Minnesota Bot. Stud. I. 843. [1897.]*) [Species of Polynesia.]
- C. indicum:** Reinwardt, K. G. K. [*Erythrochylus indicus.*] (*Syll. Plant. Nov. Regensb. II. 6. 1825-28.*)
- C. Mannii:** Hooker, [Sir] J. D. (*Linn. Soc. Jour. Bot. VI. 20-21. 1862.*)
- Claoxylon Molleri:** Pax, F[erdinand]. — *In* HENRIQUES, J. A. (*Soc. Brot. Bot. X. 160. 1892.*)
- C. parviflorum:** Hooker, [Sir] W. J. & Arnott, J. A. W[alker-]. (*In their Botany of Capt. Beechey's voyage . . . pp. 212-213. 18[30]-41.*)
- C. pauciflorum:** Stapf, O[tto]. (*Linn. Soc. Trans. Bot. IV. 225. 1894-96.*)
- CLEIDION (LASIOSTYLES, PSILOSTACHYS, REDIA, TETRAGLOSSA)**
- C. javanicum:** Freal, K. B. [*Lasiostyles salicifolia.*] (*Böhm. Ges. Wiss. Abh. ser. 5, III. (1843-44), p. 579. 1845.*)  
— Beddome, R. H. [*Tetraglossa indica.*] (*Madras Jour. Lit. Sci. XXII. 70. 1861.*)
- C. tricoccum:** Casaretto, G[iovanni]. [*Redia tricocca.*] (*In his Novarum stirpium brasiliensium decas VI., pp. 51-52. 1843.*)  
— Turcsaninow, Nicolai. [*Psilostachys axillaris.*] (*Soc. Nat. Moscou Bull. XVI. 58. 1843.*)
- CLEISTANTHUS (NANOPETALUM, CANDELABRIA spec.)**
- Planchon, J. E.** [*Candelabria.*] (*Ann. Sci. Nat. Bot. ser. 4, II. 264. 1854.*)
- Haaskarl, J. K.** [*Nanopetalum.*] (*Flora, XL. 534. 1857.*)
- C. Blancoi:** Rolfe, R. A. (*Linn. Soc. Jour. Bot. XXI. 315. 1896.*)
- C. caudatus:** Pax, F[erdinand]. — *In* DE WILDEMAN, [Emile] & DURAND, [Théophile]. (*Mus. Congo Ann. Bot. ser. 2, I. pt. 1, pp. 49-50. 1899.*)
- C. polystachyus:** Hooker, [Sir] W. J. *Cleistanthus polystachyus* Hook. fil. ms. (*Hooker's Ic. Plant. VIII. pl. 779. 1848.*)  
— Hooker, [Sir], J. D. (*In* HOOKER, [Sir] W. J. *Niger flora*, p. 512, pl. 36. 1849.)
- C. tomentosus:** Hance, H. F. (*Jour. Bot. XV. 337. 1877.*)
- CLUYTIA (CLUTIA)**
- Vahl, M[artin].** (*In his Symbolae botanicae . . . II. 101. 1791.*)
- Willdenow, K. L.** (*In his Hortus berlinensis . . . 5 pp., pl. 50-52. 1816.*)
- Pax, F[erdinand].** [*Cluytia Krookii, C. glauca.*] — *In* ZAHLBRUCKNER, A[lexander]. (*Naturh. Hofmus. Wien Ann. XV. 49-50. 1900.*)
- C. alaternoides:** Sims, John. *Cluytia alaternoides.* (*Bot. Mag. XXXII. pl. 1321. 1810.*)
- C. ericoides:** [Ker, J. B.] *Cluytia ericoides.* (*Bot. Reg. X. 779, pl. 1824.*)
- C. polifolia:** Jacquin, N. J. Baron von. (*In his Plantarum rariorum Horti . . . schoenbrunnensis . . . icones, II. 67, pl. 250. 1797.*)
- C. pulchella:** Reichard, J. J. (*Ges. Naturf. Freunde Berlin Schrift. I. 318-319. 1780.*)  
— Sims, John. *Cluytia pulchella.* (*Bot. Mag. XLV. pl. 1945. 1818.*)
- C. Richardiana:** Belle, [Lucien]. Note sur le développement des fleurs mâles du *Cluytia Richardiana* Mull. Arg. (*Soc. Linn. Bordeaux Act. LV. Compt. Rend. pp. 105-106. 1900.*)
- C. robusta:** Engler, [Adolf]. [*Cluytia kilimandscharica.*] (*Akad. Wiss. Berlin Abh. Phys. 1891, pt. 2, p. 235. 1892.*)
- CODIAEUM (CROTON spec.)**
- Baillon, H[enri].** Les feuilles anormales des *Codiaeum.* [1868.] (*Soc. Linn. Paris Bull. I. 730-731. 1889.*)
- C. variegatum:** Hooker, [Sir] W. J. *Codiaeum pictum.* (*Bot. Mag. LVIII. pl. 3051. 1831.*)  
— Decaisne, J[oseph]. [*Codiaeum moluccanum.*] (*Mus. Hist. Nat. Paris Nouv. Ann. III. 485. 1834.*)  
— Nooten, B. H. van. (*In her Fleurs, fruits . . . de Java, 1 p., pl. [2]. 1863.*)  
— Lemaire, Charles. *Codiaeum variegatum* var. *maximum.* (*Ill. Hort. XIV. 2 pp., pl. 534. 1867.*)  
— Masters, M. T. Garden varieties of *Codiaeum variegatum.* (*Gard. Chron. 1868, pp. 843-844, 943, 991.*) — Garten-Varietäten von *Codiaeum variegatum.* (*Hamburg. Gart. Blumenzeit. XXIV. 474-476, 484-488. 1868.*) — Monographie du *Codiaeum variegatum* et de ses variétés horticoles. (*Belg. Hort. [XIX.] 65-76. [1869.]*)

**Codiaeum variegatum**: Jorissenne, G[ustave]. Notice sur le Codiaeum variegatum Mull. ou Croton panaché. (*Belg. Hort.* [XXI.] 102-106, pl. [1871].)

— **Moore**, [Thomas]. *Croton volutum*. (*Flor. Pomol.* 1874, pp. 138-139, 1 il.)

— **Linden**, Lucien. *Croton* (*Codiaeum*) *Andreanum* Linden. (*Ill. Hort.* XXII. 56, pl. 201. 1875.)

— **André**, Éd[ouard]. *Croton* (*Codiaeum*) *bellulum* Linden & André. (*Ill. Hort.* XXII. 104, pl. 210. 1875.)

— **André**, Éd[ouard]. *Croton* (*Codiaeum*) *hastiferum* Linden & André. (*Ill. Hort.* XXII. 136, pl. 216. 1875.)

— **André**, Éd[ouard]. *Codiaeum* (*Croton*) *lyratum* Linden & André. (*Ill. Hort.* XXIV. 155, pl. 293. 1877.)

— **André**, Éd[ouard]. *Codiaeum* (*Croton*) *pictum* var. *elongatum* Lind. & And. (*Ill. Hort.* XXIV. 187, pl. 299. 1877.)

— **Rodigas**, Ém[ile]. *Codiaeum* (*Croton*) *magnificum* Lind. (*Ill. Hort.* XXIX. 57, pl. 447. 1882.)

— **Rodigas**, Ém[ile]. *Codiaeum* (*Croton*) *Van Oosterzeei* hort. (*Ill. Hort.* XXX. 173, pl. 502. 1883.)

— **Schumann**, Karl. (*In* SCHUMANN, K[arl] & HOLLRUNG, M[ax]. *Die Flora von Kaiser Wilhelms Land*, pp. 74-75. 1889.)

— **Hemsley**, W. B. (*Linn. Soc. Jour. Bot.* XXX. 191. 1895.)

— **Druery**, C. T. [*Codiaeum pictum*]. (*Gard. Chron.* ser. 3, XXVIII. 413, il. 126. 1900.) [Morphological.]

### COELODEPAS

**Hasakari**, J. K. (*Flora*, XL. 531-532. 1857.)

**Hooker**, [Sir] J. D. *Coeledepas Wallichianum* Benth. (*Hooker's Ic. Plant.* XIII. 69, pl. 1288. 1877-79.)

### COLLIGUAJA

**Hooker**, [Sir] W. J. On the genus *Colliguaja* of Molina. (*Bot. Misc.* I. 138-143, pl. 39-40. 1830.)

**C. Dombeyana**: **Jussieu**, Adrien de. (*Ann. Sci. Nat.* XXV. 22-24. 1832.)

**C. odorifera**: **Delessert**, Benjamin. (*In his Icones selectae*, III. 52-53, pl. 88. 1837.)

— **Berg**, Carlos. Sobre la *Carpocapsa saltitans* Westw. y la *Grapholitha motrix* Berg n. sp. (*Soc. Cient. Argent. Anal.* XXXI. 97-110. 1891.) [Ecological.]  
Not Saptum.

**C. patagonica**: **Spegassini**, Carlos. (*Rev. Facult. Agron. Veder. La Plata*, III. 572-573. 1897.)

### CORYTHEA

**Watson**, S[ereno]. [*Corythea filipes*]. (*Amer. Acad. Proc.* XXII. 451-452. 1887.)

**CROTON** (CALYPTERIOPETALUM, HETEROCROTON, MEDEA, SCHRADERA Willd., TIGLIUM; CNIDOSCOLUS spec.)

#### Taxonomy

**Vahl**, M[artin]. (*In his Symbolae botanicae* . . . II. 96-98, pl. 49. 1791.)

**Willdenow**, C. L. *Schradera* et *Rottlera*, bina nova plantarum genera descripta. (*Götting. Jour. Naturwiss.* I. pt. 1, pp. 1-9, pl. 1-2. 1798. — *Arch. Bot. Römer*, I. pt. 3, pp. 131-135, pl. 7. 1798.)

**Geiseler**, E. F. *Crotonis monographiam* . . . exhibit. (Diss.) 10+83 pp. D. Halae, [1807].

**Hasakari**, J. K. [*Calypteriopetalum*]. (*Flora*, XL. 531. 1857.)

**Moore**, S. Le M. [*Heterocroton mentiens*]. (*Linn. Soc. Trans. Bot.* IV. 461-463, pl. 29. 1894-96.)

#### Central and South America

**Chamisso**, Adalbert von & **Schlechtendal**, [D. F. L. von]. (*Linnaea*, V. 84-86; VI. 359-362. 1830-31.)

**Schlechtendal**, D. F. L. von. (*Linnaea*, VI. 762-764. 1831. — *Linnaea*, XIX. 237-250. 1847.)

**Torrey**, John. (*In* EMORY, W. H. Report on the United States and Mexican boundary survey . . . II. pt. 1, pp. 193-196. 1859.)

**Bennett**, J. J. Note on the species of *Croton* described by Linnaeus under the names of *Clutia Eluteria* and *Clutia Cascarilla*. (*Linn. Soc. Jour. Bot.* IV. 26-30. 1860. — *Pharm. Jour.* ser. 2, I. (1859-60), pp. 132-134. 1860.)

**Grisebach**, A. [H. R.]. (*Amer. Acad. Mem.* new ser. VIII. pt. 1, pp. 158-159. 1861.)

**Watson**, S[ereno]. (*Amer. Acad. Proc.* XVIII. 152-153. 1883.)

**Moore**, S. Le M. (*Linn. Soc. Trans. Bot.* IV. 453-461. 1894-96.)

#### Africa

**Baker**, J. G. (*Jour. Bot.* XX. 268. 1882. — *Linn. Soc. Jour. Bot.* XX. 252-254; XXII. 519-520. 1884-87.) [Species of Madagascar.]

**Baillon**, H[enri]. [1890-91.] (*Soc. Linn. Paris Bull.* II. 846-851, 860-864, 926-928, 966-968, 977. 1898.) [Species of Madagascar.]

**Elliot**, G. F. S[cott]. (*Linn. Soc. Jour. Bot.* XXX. 96-97. 1895.) [Species of tropical Africa.]

#### Morphology

**Spruce**, Richard. (*Linn. Soc. Jour. Bot.* V. 10. 1861.)

**Petersen**, O. G. (*Bot. Jahrb.* III. 380. 1882.)

#### Enumeration of Species

**C. adenophyllus**: **Bertoloni**, A[ntonio]. (*In his Horti botanici bononiensis plantae* . . . p. 4. 1828.)

**C. affinis**: **Maiden**, J. H. & **Baker**, R. T. Description of a new *Croton*, from New South Wales. (*Linn. Soc. N. S. Wales Proc.* ser. 2, IX. (1894), pp. 160-162, pl. 12. 1895.)

**C. alabamensis**: **Mohr**, C[harles]. The last addition to the shrubs of eastern North America. (*Gard. & For.* II. 592, il. 150. 1889.)

**C. Alamosanus**: **Rose**, J. N. (*Contrib. United States Nat. Herb.* I. no. 4, pp. 111-112. 1891.)

**C. arboreus**: **Millsbaugh**, C. F. (*Field Columb. Mus. Publ. Bot. Ser.* I. pt. 3, p. 303, pl. 15. 1896.)

**C. argyranthemus**: **Jacquin**, N. J. Baron von. [*Croton punctatum*]. (*In his Collectanea* . . . I. 166-168. 1786. — *Also in his Icones plantarum rariorum*, III. 19, pl. 621. 1786-93.)

**C. bispinosus**: **Sauvage**, F. A. (*Acad. Cienc. Med. Fis. Nat. Habana Anal.* VII. 152. 1870-71.)

**C. brasiliensis**: **Sprengel**, Kurt. [*Croton polyandrus*]. (*In his Neue Entdeckungen* . . . II. 120. 1821.)

**C. calvescens**: **Watson**, S[ereno]. (*Amer. Acad. Proc.* XXVI. 147. 1891.)

**C. cascarilla**: **Don**, David. Some remarks on the plant which yields the Cascarilla bark. (*Lond. Edinb. Philos. Mag.* ser. 2, XI. 455-456. 1832.) — Sur la plante qui fournit l'écorce de Cascarille. (*Arch. Bot.* II. 288. 1833.)

**C. ciliato-glanduliferus**: **Ortega**, C. G. (*In his Novarum aut rariorum plantarum Horti* . . . matritensis . . . decades, p. 51. [1797]-1800.)

— **Ventenat**, E. P. [*Croton penicillatum*]. (*In his Choix de plantes* . . . 2 pp., pl. 12. 1803.)

— **Loddiges**, Conrad & Sons. *Croton pennicillatum*. (*Loddiges' Bot. Cab.* V. pl. 440. 1820.)

**C. confertus**: **Baker**, [J. G.]. (*Kew Bull. Misc. Inform.* 1895, p. 186.)

**C. dioicus**: **Cavanilles**, A. J. (*In his Icones et descriptiones* . . . I. 4, pl. 6. 1791.)

**C. elaeagnoides**: **Watson**, S[ereno]. (*Amer. Acad. Proc.* XXVI. 147-148. 1891.)

**C. Eluteria**: **Brown**, John. An account of the quantity of resin in the Cortex Eleutheriae. (*Roy. Soc. Philos. Trans.* XXXII. 81-82. [1722-23].)

— **Duval**, A. Recherches chimiques sur la Cascarille. (*Jour. Pharm. Chim. Paris*, ser. 3, VIII. 91-99. 1845.) — Scheikundige onderzoekingen omtrent de cortex Cascarillae. (*Tijdschr. Schei. Artsenijb.* II. 333-341. 1845.)

— **Zacharias**, E[duard]. (*Bot. Zeit.* XXXVII. 625-626. 1879.) [Histological.]

— **Hooker**, [Sir] J. D. *Croton Eluteria*. (*Bot. Mag.* CXXIII. pl. 7515. 1897.)

— **Biermann**, Rud[olf]. (*In his Ueber Bau und Entwicklungsgeschichte der Oelzellen* . . . pp. 57-58. 1896.)

**C. eluterioides**: **Lotsy**, J. P. (*Bot. Gaz.* XX. 352, pl. 15. 1895.)

**C. flavens**: **Jacquin**, N. J. Baron von. [*Croton balsamiferum*]. (*In his Hortus botanicus vindobonensis* . . . III. 26, pl. 46. 1776.)

— **Schrank**, F[rans] von P[aula] von. [*Croton tomentosum*]. (*Syll. Plant. Nov. Regensb.* I. 215. 1824.)

— **Kayser**, Georg. Ueber das Verhalten des Nucellus in den Samenlagen von *Croton flavens* L. (*Deutsch. Bot. Ges. Ber.* XI. Generalvers. pp. 61-65. 1893.)

**Croton flavens**: **Börgeesen**, F. [C. E.] & **Paulsen**, Ove. (*Rev. Gén. Bot.* XII. 487-489, il. 172-176. 1900.) [Anatomical.]

**C. fragilis**: **Schlechtendal**, D. F. L. von. (*Linnaea*, XXVI. 633-634. 1853.)

**C. glandulosum**: **Jacquin**, N. J. Baron von. (*In his Icones plantarum rariorum*, I. 19, pl. 194. 1781-86.)

**C. gonocladus**: **Martius**, K. F. P. von. (*Flora*, XX. pt. 2, Beibl. p. 119. 1837.)

**C. gossypifolius**: **Vahl**, M[artin]. (*In his Symbolae botanicae* . . . II. 98, pl. 49. 1791.)

**C. guatemalensis**: **Lotsy**, J. P. (*Bot. Gaz.* XX. 353, pl. 15. 1895.)

**C. hircinus**: **Ventenat**, E. P. (*In his Jardin de la Malmaison*, I. 50, pl. 50. 1803.)

**C. hypoleucus**: **Nees von Esenbeck**, C. G. & **Schauer**, Seb. [*Croton shepherdiaefolium*.] (*Linnaea*, XX. 729-730. 1847.)

**C. Kroneanus**: **Miquel**, F. A. W. (*Jour. Bot. Néerl.* I. 97. 1861.)

**C. lacerus**: **Colla**, Luigi. (*In his Hortus ripulensis* . . . p. 42. 1824.)

**C. linearis**: **Loddiges**, Conrad & Sons. *Croton lineare*. (*Loddiges' Bot. Cab.* V. pl. 481. 1820.)

**C. lobatus**: **Miquel**, F. A. W. [*Cnidocolus surinamensis*.] (*Linnaea*, XVIII. 749. 1844.)

**C. lucidus**: **Bergius**, P. J. *Croton spicatum*, nova plantae species ex America . . . (*Roy. Soc. Philos. Trans.* LVIII. (1768), pp. 132-135, pl. 7. 1769.) — *Croton spicatum*, das aehrentzende *Croton*, eine neue amerikanische Pflanze; übersetzt von Mag. Leske. (*Naturforscher Halle*, VI. 238-242, pl. 8. 1775.)

**C. malambo**: **Ure**, Alexander. On the Malambo, or Matias bark (*Croton Malambo* Karsten). (*Pharm. Jour.* III. (1843-44), pp. 169-170. 1844.)

— **Karsten**, H. G. K. W. (*Linnaea*, XXVIII. 418-419. 1856.)

**C. microbotryus**: **Engler**, A[dolf]. (*Bot. Jahrb.* X. 35. 1889.)

**C. migrans**: **Casaretto**, G[iovanni]. (*In his Novarum stirpium brasiliensium decas* X., pp. 88-89. 1845.)

**C. nigro-vididis**: **Wawra** [von **Fernsee**, Heinrich, Ritter]. (*In his Itinera principum S. Coburgi* . . . I. 47. 1833.)

**C. niloticus**: **Oliver**, [Daniel]. (*Linn. Soc. Trans.* XXIX. 145-146, pl. 95. 1875.)

**C. odoratus**: **Ridley**, H. N. (*Linn. Soc. Jour. Bot.* XXVII. 58-59. 1891.)

**C. pseudo-china**: **Weddell**, [H. A.]. (*Soc. Bot. France Bull.* II. 152. 1855.)

**C. punctulatus**: **Wawra** [von **Fernsee**, Heinrich, Ritter]. (*In his Itinera principum S. Coburgi* . . . I. 47. 1833.)

**C. pungens**: **Jacquin**, N. J. Baron von. (*In his Collectanea* . . . IV. 217. 1790. — Also in his *Icones plantarum rariorum*, III. 19, pl. 622. 1786-93.)

**C. reticulatus**: **Dalzell**, [N. A.]. [*Croton hypoleucos*.] (*Hooker's Jour. Bot. & Kew Gard. Misc.* III. 123. 1851.)

**C. salutaris**: **Casaretto**, G[iovanni]. (*In his Novarum stirpium brasiliensium decas* X., p. 89. 1845.)

**C. Scouleri**: **Hooker**, Sir J. D. (*Linn. Soc. Trans.* XX. 188. 1851.)

— **Hooker**, Sir J. D. [*Croton Macraei*.] (*Linn. Soc. Trans.* XX. 188. 1851.)

**C. sparsiflorus**: **Morong**, Thomas & **Britton**, N. L. (*New York Acad. Sci. Ann.* VII. 221. 1892-94.)

**C. spinosus**: **Sauvage**, F. A. (*Acad. Cienc. Med. Fis. Nat. Habana Anal.* VII. 151-152. 1870-71.)

**C. spiralis**: **Regel**, Eduard von. (*Gartenfl.* XXIV. 25, 1 il. 1875.)

**C. Tigilium**: **Marchand**, L[éon]. Recherches botaniques sur le *Croton Tigilium*. (*Adansonia*, I. 232-245, 2 pl. 1860-61.)

— **Schlotterbeck**, J. O. Beiträge zur Entwicklungsgeschichte pharmakognostisch wichtiger Samen. (*Diess.*) 56 pp. 5 pl. O. Bern, 1896.

*Croton Tigilium* (p. 48, pl. 5).

**Croton timandroides**: **Didrichsen**, [Ferdinand]. [*Medea timandroides*.] (*Naturh. For. Kjöbenhavn Vidensk. Meddel.* 1857, pp. 141-142. 1858.)

**C. ventanicolus**: **Spegazzini**, Carlos. (*In his Contribucion al estudio de la flora de la Sierra de la Ventana*, pp. 54-56. 1896.)

**C. Verrauxii**: **Hamilton**, A. G. (*Australas. Assoc. Adv. Sci.* VII. 558-559, pl. 30. 1898.) [Ecological.]

#### CUNURIA

**Wawra** [von **Fernsee**, H[einrich], Ritter]. [*Cunaria* [sic] *pruceana*.] (*In his Itinera principum S. Coburgi* . . . I. 49. 1833.)

#### CYATHOGYNE

**Pax**, [Ferdinand]. [*Cyathogyne Dewevrei*.] — *In* DE WILDEMAN, E[mile] & DURAND, T[héophile]. (*Mus. Congo Ann. Bot.* ser. 2, I. pt. 1, p. 49. 1899.)

#### CYCLOSTEMON (DODECASTEMON, LANEABAGUM, PYCNOSANDRA, SPHRAGIDIA)

**Blume**, C. L. [*Pycnosandra*.] (*In his Museum botanicum lugduno-batavum* . . . II. 191-192. 1852-56.)

**Hasakari**, J. K. [*Dodecastemon*.] (*Flora*, XL. 533-534. 1857.)

**Pax**, [Ferdinand]. — *In* HENRIQUES, J. A. [*Cyclostemon glaber*, C. Henriquesii.]. (*Soc. Brot. Bot.* X. 157-158. 1892.)

**C. lelocarpus**: **Kurz**, Sulpiz. (*Jour. Bot.* XIII. 330. 1875.)

**C. macrophyllus**: **Thwaites**, G. H. K. On *Sphragidia* and *Eccremanthus*, two new species of Ceylon plants; together with observations on the genus *Hemicyclia*. (*Hooker's Jour. Bot. & Kew Gard. Misc.* VII. 269-273, pl. 9-10. 1855.) [*Sphragidia zeylanica*.]

— **Beddome**, R. H. [*Laneasagum oblongifolium*.] (*Madras Jour. Lit. Sci.* XXII. 71. 1861.)

#### DALECHAMPIA (CREMOPHYLLUM)

**Müller**, [Jean] (of Argau). — *In* BUCHENAU, FRANZ. (*Naturw. Ver. Bremen Abh.* VII. 28-30. 1832.) [Species of Madagascar.]

**Urban**, Ign[atz]. Ueber den Blütenstand von *Dalechampia*. — Kleinere Mittheilungen über Pflanzen des Berliner botan. Gartens und Museums, II. (*Bot. Gart. Mus. Berlin Jahrb.* IV. 252-256, pl. 2. 1886.)

**Leisering**, Bruno. (*Bot. Centr.* LXXX. 498. 1899.) [Histological.]

**D. cynanchoides**: **Moore**, S. Le M. (*Linn. Soc. Trans. Bot.* IV. 468-469. 1894-96.)

**D. ilheotica**: **Wawra** [von **Fernsee**, H[einrich], Ritter]. (*Oesterr. Bot. Zeitschr.* XIII. 222-223. 1863. — Also in his *Botanische Ergebnisse* . . . p. 37, pl. 6. 1866.)

**D. Roezliana**: **H[outte]**, L[ouis] van. *Dalechampia Roezliana*  $\alpha$  rosea Mull. (Arg.). (*Flore Serr.* XVI. 173-174, pl. 1701/1702. 1865-67.)

— **Hooker**, [Sir] J. D. *Dalechampia Roezliana*. (*Bot. Mag.* XCIII. pl. 5640. 1867.)

— **O[rtgies]**, E[duard]. *Dalechampia Roezliana*  $\beta$  rosea Muell. Arg. (*Gartenfl.* XVI. 33-35, pl. 532. 1867.)

**D. scandens**: **Endlicher**, Stephan. [*Dalechampia papposa*.] (*In his Atakta botanica* . . . pp. 22-23, pl. 20-21. 1833.)

— **Franchet**, A[drien]. [*Dalechampia cordofana*.] (*In his Sertum somalense*, p. 64. 1882.)

— **Smith**, J. D. [*Dalechampia scandens* var. *trisecta*.] (*Bot. Gaz.* XVI. 199. 1891.)

**D. spatulata**: **Scheidweiler**, [J.]. Notice sur quelques nouveaux genres et espèces de plantes. (*Acad. Sci. Belg. Bull.* IX. pt. 1, pp. 19-26. 1842.) — Beschreibung einiger neuen Pflanzen-Gattungen und Arten. (*Allg. Gartenzeit.* XVI. 129-131. 1848.)

*Cremophyllum spatulatum* (pp. 23-25. — *Allg. Gartenzeit.* XVI. 130.)

— **Le Monnier**, G[eorges]. [*Cremophyllum spatulatum*.] (*Ann. Sci. Nat. Bot.* ser. 5, XVI. 266-267, pl. 12. 1872.) [Anatomical.]

**D. sylvestris**: **Moore**, S. Le M. (*Linn. Soc. Trans. Bot.* IV. 467-468. 1894-96.)

#### DAPHNIPHYLLUM (GYRANDRA)

**Planchon**, J. E. [*Gyrandra*.] (*Ann. Sci. Nat. Bot.* ser. 4, II. 259. 1854.)

**Teysmann**, J. E. & **Binnendijk**, S[imon]. [*Daphniphyllum bancanum*, D. *Teysmannii*.] (*Natuurk. Tijdschr. Ned. Indië*, XXVII. 51-52. 1864.)

Müller, Jean (of Argau). Daphniphyllaceae. (In CANDOLLE, A. P. de & Alphonse de. *Prodromus* . . . XVI. pt. 1, pp. 1-6. 1869.)

Sargent, C. S. (*Gard. & For.* VI. 323. 1893.) [Species of eastern Asia.]

D. borneense: Stapf, O[tto]. (*Linn. Soc. Trans. Bot.* IV. 224. 1894-96.)

D. conglutinosa: Hemsley, [W. B.]. (*Kew Bull. Misc. Inform.* 1895, pp. 137-138.)

D. Pierrei: Hance, H. F. (*Jour. Bot.* XIV. 261. 1876.)

#### DICHOSTEMMA

Pierre, L. [*Dichostemma glaucescens.*] [1896.] (*Soc. Linn. Paris Bull.* II. 1259-1260. 1898.)

#### DICOELIA

Bentham, [George]. *Dicoelia* Beccariana Benth. (*Hooker's Ic. Plant.* XIII. 70, pl. 1289. 1877-79.)

#### DIMORPHOCALYX

Beddom, R. H. [*Dimorphocalyx glabellus.*] (*Linn. Soc. Trans.* XXV. 225, pl. 26. 1866.)

#### DITAXIS

Zuccarini, J. G. [*Ditaxis heterantha.*] (*Akad. Wiss. München Abh. Math. Phys. Cl. I.* (1829-30), pp. 290-292. 1832. — *Flora*, XV. pt. 2, Beibl. pp. 57-58. 1832.)

Osaretto, G[iovanni]. [*Ditaxis Simoniana.*] (*In his Novarum stirpium brasiliensium decas X.*, pp. 87-88. 1845.)

Schlechtendal, D. F. L. von. [*Ditaxis lancifolia.*] (*Linnaea*, XXVI. 635-637. 1853.)

#### DITTA

Grisebach, A. [H. R.]. [*Ditta myricoides.*] (*Amer. Acad. Mem.* new ser. VIII. pt. 1, pp. 160-161. 1861.)

#### DONZELLIA

Tenore, Michele. [*Donzella spinosa.*] (*Hort. Reg. Neapol. Ind. Sem.* 1839, p. 11. — *Ann. Sci. Nat. Bot.* ser. 2, XIII. 379-380. 1840. — *Accad. Sci. Napoli Rendic.* I. 348. 1842. — Also in his *Catalogo* . . . Orto botanico di Napoli, p. 84. 1845.)

— Sopra i due nuovi generi di piante Syncarpia e Donzella. (*Soc. Ital. Sci. Modena Mem.* XXII. pt. 2, pp. 226-236, 2 pl. 1841.) — Reprinted: 13 pp. 2 pl. F. Modena, 1840. [*Donzella spinosa.*]

#### DRYPETES

Poiteau, Antoine. Mémoire sur le genre *Drypetes*, faisant suite à celui sur le *Rumea*. (*Mus. Hist. Nat. Paris Mém.* I. 152-161, pl. 6-8. 1815.)

Allemão, F. F. *Drypetes sessiliflora*. p. 737. 1 pl. [Rio de Janeiro, 1844.] — From: "*Minerva brasiliense*, II."

Sargent, C. S. [*Drypetes glauca.*] (*Gard. & For.* II. 448. 1899.)

Urban, Ignatz. (*Bot. Jahrb.* XV. 351-357. 1893.) [West Indian species.]

#### ELAEOGENE

Harms, H[ermann]. (In ENGLER, A[dolf] & PRANTL, K[arl]. *Die natürlichen Pflanzenfamilien*, Nachträge, p. 334. 1897.)

#### ELATERIOSPERMUM

Bentham, [George]. *Elateriospermum* Tapos Blume. (*Hooker's Ic. Plant.* XIII. 73-74, pl. 1294. 1877-79.)

#### ENDOSPERMUM (CAPELLANIA)

Teysmann, J. E. & Binnendijk, S[imon]. Over een nieuw plantengeslacht behoorende tot de orde der Euphorbiaceen en genaamd *Capellenia*. (*Natuurk. Tijdschr. Ned. Indië*, XXIX. 257-261, 1 pl. 1867.) — Reprinted: 3+[1] pp. 1 pl. O. n. t-p. [Batavia, 1866.]

Kurz, S[ulpiz]. On the euphorbiaceous genus *Capellenia* T. & B. (*Jour. Bot.* V. 23. 1867.)

Teysmann, J. E. & Binnendijk, S[imon]. [*Capellenia moluccana.*] (*Natuurk. Tijdschr. Ned. Indië*, XXIX. 238, 239. 1867.)

Beccari, Odo[ardo]. (*In his Malesia*, II. 38-46, pl. 2. 1884-86.)

#### ERISMANTHUS

Oliver, D[aniel]. *Erismanthus sinensis* Oliv. (*Hooker's Ic. Plant.* XVI. pl. 1578. 1896-87.)

#### ERYTHROCOCCA

Schweinfurth, G[eorg]. [*Erythrococca abyssinica.*] (*Herb. Boissier Bull.* VII. apx. 2, pp. 306-308. 1899.)

#### EUPHORBIA (ANTHACANTHA, PLEURADENIA Raf., POINSETTIA) TAXONOMY

Imperato, Ferrante. 1699. — See vol. I. 283: PHYTOGRAPHY. PRE-LINNEAN BOTANY.

Linné, Carl von (praeses). *Euphorbia ejusque historia naturalis et medica.* (Diss.) (Johannes Wiman.) 33 pp. sq. O. Upsaliae, [1752].

Candolle, A. P. de. (*In his Plantarum historia succulentarum* . . . ff. 46, 77, 124, 139-140, 144, 150-151, 8 pl. 1799-[1829].)

Haworth, A. H. (*In his Miscellanea naturalia* . . . pp. 184-185. 1803.)

Jacquin, N. J. Baron von. (*In his Plantarum rariorum Horti* . . . schoenbrunnensis . . . icones, IV. 43-45, pl. 484-488. 1804.)

[Lemaire, Charles.] De quelques espèces d'Euphorbes charnues, rares et peu connues. (*Ill. Hort.* IV. 71-73. 1857.)

Boissier, E[dmund]. *Icones Euphorbiarum*; ou, Figures de cent vingt-deux espèces du genre *Euphorbia*, dessinées et gravées par Heyland, avec des considérations sur la classification et la distribution géographique des plantes de ce genre. 24 pp. 122 pl. F<sup>s</sup>. Paris, 1866.

Kränzin, F. Die Verbreitung der Arten der Gattung *Euphorbia*. 11 pp. sq. Q. Berlin, 1876. (Berlinisches Gymnasium zum grauen Kloster. Programm Ostern 1876. Wiss. Beilage.)

Schweinfurth, G[eorg]. (*Herb. Boissier Bull.* VII. apx. 2, pp. 313-331. 1899.)

#### North America

Bentham, George. (*In his Botany of the voyage of* . . . Sulphur, pp. 49-51, pl. 23-24. 1844-46.)

#### Central and South America

Klotzsch, J. F. Beschreibung zweier neuen Euphorbien aus Mexico; nebst Angabe der Culturmethode von Fr. Otto. [*Euphorbia fulgens*, *E. pulcherrima*.] (*Allg. Gartenzeit.* II. 26-28. 1834.)

Bentham, George. (*In his Botany of the voyage of* . . . Sulphur, pp. 161-163. 1844-46.)

#### Europe

Mistra, L. *Euphorbiae messanenses* . . . Q. Messina, 1873.†

#### Asia

Anderson, T[homas]. (*Linn. Soc. Jour. Bot.* V. suppl. pp. 34-36. 1861.) [Species of western Asia.]

Deflers, A[ibert]. (*In his Voyage au Yémen* . . . pp. 198-201. 1889.) [Species of western Asia.]

#### Africa

Paterson, William. (*In his A narrative of four journeys into the country of the Hottentots* . . . p. 62, 2 pl. 1789.) [South African species.]

Brunner, Samuel. (*Flora*, XXIII. pt. 1, Beibl. pp. 67-68. 1840.) [Species of tropical Africa.]

[Lemaire, Charles.] Observations diagnostico-nomenclaturales sur les Euphorbes charnues du Cap. (*Ill. Hort.* II. 65-70. 1855.)

Cosson, E[rnest]. Sur les Euphorbes cactoides du Maroc. (*Soc. Bot. France Bull.* XXI. 162-165. 1874.)

Baker, J. G. (*Linn. Soc. Jour. Bot.* XX. 252; XXI. 440; XXII. 517-518. 1894-87.) [Species of Madagascar.]

Baillon, H[enri]. [1886-87.] (*Soc. Linn. Paris Bull.* I. 614-616, 623-624, 671-672. 1889.) [Species of Madagascar.]

Volkens, G[eorg]. Die cactusartigen Euphorbien Ostafrikas. (*Bot. Gart. Mus. Berlin Notizbl.* II. 262-268. [1897]-99.)

Busse, Walter. (*Tropenpflanzer*, IV. 583, 1 il. 1900.) [Species of eastern Africa.]

#### Pacific Islands

Hooker, Sir W. J. & Arnott, G. A. W[alker]. [*Euphorbia myrtifolia*, *E. multiflora*, *E. clusiaefolia*.] (*In their Botany of Capt. Beechey's voyage* . . . p. 95. [1830]-41.)

Heller, A. A. (*Minnesota Bot. Stud.* I. 844-847, pl. 50-52. [1897].)

## Morphology

- Pedersen, Rasmus.** Koppens Udvikling hos Vortemelken. — Sur le développement du cyathium de l'Euphorbe. (*Bot. Tidskr.* VII. 97–110, 157–166, pl. 2. 1873–74.) — *Separate*: pp. 157–166.
- Delbrouck, Conrad.** (*Bot. Abh. Morph. Phys.* II. pt. 4, pp. 78–79, pl. 4. 1875.)
- Massalongo, Carlo.** (*Nuov. Giorn. Bot. Ital.* XX. 261–264, pl. 13. 1888.) [Teratological.]
- Pammel, C. H.** 1891. — See vol. I. 121: MORPHOLOGY AND ANATOMY. SEEDS.
- Belzung, Ernest.** Nature des sphérocristaux des Euphorbes cactiformes. (*Jour. Bot. Paris*, VII. 221–229, 261–267, il. [1893].)
- Gaucher, Louis.** La racine des Euphorbes cactiformes. (*Jour. Bot. Paris*, XIII. 173–175, 1 il. [1899].)

## Physiology

- Nicotra, Leopoldo.** Contribuzione alla biologia florale de genere Euphorbia. (*Contrib. Biol. Veget.* I. 1–61. 1894.)

## Enumeration of Species

- E. Abbottii:** Baker, [J. G.]. (*Kew Bull. Misc. Inform.* 1894, p. 150.)  
— Oliver, Daniel. Euphorbia Abbottii Baker. (*Hooker's Ic. Plant.* XXIV. pl. 2347. 1896.)
- E. abyssinica:** Bruce, James. (*In his Travels* . . . V. 41–44, 2 pl. 1790.)
- E. adenensis:** Deflers, Albert. Nouvelles contributions à la flore d'Aden. (*Soc. Bot. France Bull.* XXXIV. 61–69. 1887. See pp. 67–68.)
- E. anacantha:** Loddiges, Conrad & Sons. Euphorbia anacantha. (*Loddiges' Bot. Cab.* III. pl. 220. 1818.)  
— Sims, John. Euphorbia anacantha. (*Bot. Mag.* LI. pl. 2520. 1824.)
- E. Anthonyi:** Brandegee, T. S. (*Erythea*, VII. 7. 1899.)
- E. antisiphyltica:** Zuccarini, J. G. (*Akad. Wiss. München Abh. Math. Phys. Cl. I.* (1829–30), pp. 292–293. 1832.  
— *Flora*, XV. pt. 2, Beibl. p. 58. 1832.)
- E. aphylla:** Hooker, Sir W. J. Euphorbia aphylla. (*Hooker's Ic. Plant.* II. pl. 182. 1837.)  
— Lindberg, G. [A.]. Eine merkwürdige Euphorbia. (*Gartenft.* XXXVII. 274–278, il. 59. 1898.)
- E. atoto:** Vahl, Martin. [Euphorbia laevigata.] (*In his Symbolae botanicae* . . . II. 54. 1791.)  
— Miquel, F. A. W. [Euphorbia halophila.] (*Nederl. Inst. Verh. Eerste Kl.* ser. 3, V. 16–17. 1862.)
- E. atro-purpurea:** Hooker, Sir W. J. Euphorbia atro-purpurea. (*Bot. Mag.* LXI. pl. 3321. 1834.)
- E. Bertholetii:** Christ, D. Euphorbia Bertholetii C. Bolle. (*Bot. Jahrb.* XIII. 10–14. 1891.)
- E. blepharostipula:** Millspaugh, C. F. — In VASEY, George & ROSE, J. N. (*Contrib. United States Nat. Herb.* I. no. 3, p. 77. 1890.)
- E. Bojeri:** Hooker, Sir W. J. Euphorbia Bojeri. (*Bot. Mag.* LXIII. pl. 3527. 1836.)
- E. bongensis:** Kotschy, Theodor & Peyritsch, Johann. (*In their Plantae Tinneanae* . . . pp. 40–41, pl. 19. 1867.)
- E. buxifolia:** Vahl, Martin. [Euphorbia glabrata.] (*In his Symbolae botanicae* . . . II. 53. 1791.)
- E. Cactus:** Schacht, Hermann. [Euphorbia antiquorum.] (*Bot. Zeit.* IX. 515, pl. 9. 1851.)
- E. californica:** Watson, S[ereno]. (*Amer. Acad. Proc.* XXIV. 76. 1899.)
- E. canariensis:** Schacht, Hermann. (*In his Madeira* . . . pp. 127–129, 1 pl. 1859.)  
— L., J. Euphorbia canariensis. (*Gard.* LIII. 46, 1 il. 1898.)  
— Schumann, Karl. Euphorbia canariensis L. (*Monatsschr. Kakteenk.* VIII. 103–104, 1 il. 1898.)
- E. Caput-Medusae:** Loddiges, Conrad & Sons. Euphorbia Caput-Medusae. (*Loddiges' Bot. Cab.* XIV. pl. 1315. 1828.)  
— Brooks, Henry. (*In his Natal; a history of the colony* . . . p. 167, pl. 10. 1876.)
- E. cereiformis:** Loddiges, Conrad & Sons. Euphorbia polygonata. (*Loddiges' Bot. Cab.* XIV. pl. 1334. 1828.)
- Euphorbia cereiformis:** Regel, Eduard von. [Euphorbia odontophylla.] (*In his Index seminum* . . . Hortus . . . petropolitanus . . . 1857, p. 54.)  
— Schumann, Karl. Euphorbia cereiformis L. (*Monatsschr. Kakteenk.* VIII. 53–57, 1 il. 1898.)
- E. cervicornu:** Baillon, Henri. [1890.] (*Soc. Linn. Paris Bull.* II. 878. 1897.)
- E. Characias:** Jacquin, N. J. Baron von. (*In his Collectanea* . . . I. 57. 1786.)
- E. clarionensis:** Brandegee, T. S. (*Erythea*, VII. 7–8. 1899.)
- E. clava:** Jacquin, N. J. Baron von. (*In his Icones plantarum rariorum*, I. 9, pl. 85. 1781–86.)
- E. Coghlani:** Bailey, F. M. (*Queensland Dept. Agric. Bot. Bull.* XIII. 12. 1896.)
- E. cordata:** Meyen, F. J. F. (*In his Reise um die Erde* . . . II. 150–151. 1834–35.)
- E. corynocladia:** Bailey, F. M. (*In his Occasional papers on the Queensland flora*, pt. 1, p. 7. 1886.)
- E. cotinifolia:** Hooker, Sir W. J. (*In his Exotic flora* . . . I. 59, pl. 59. 1823.)
- E. cuneata:** Vahl, Martin. (*In his Symbolae botanicae* . . . II. 53–54. 1791.)  
— Anderson, Thomas. (*Linn. Soc. Jour. Bot.* V. suppl. p. 35, 1 pl. 1861.)
- E. daphnoides:** Balfour, I. B. (*Roy. Soc. Philos. Trans.* CLXVIII. 363–369. [1879].)
- E. eremophila:** Hooker, Sir W. J. (*In MITCHELL, Sir T. L. Journal of an expedition into* . . . Australia . . . p. 348. 1848.)
- E. Fauroti:** Franchet, Adrien. (*Jour. Bot. Paris*, I. 135–136. [1887].)
- E. fulgens:** Benthams, George. Euphorbia jacquiniæflora. (*Maund's Bot.* II. 2 pp., pl. 100. [1838].)  
— Knowles, G. B. & Westcott, Frederic. Euphorbia fulgens. (*Floral Cab.* II. 35–36, pl. 55. 1838.)  
— Paxton, Joseph. Euphorbia fulgens. (*Paxton's Mag. Bot.* IV. 31–32, pl. 1838.)  
— Hooker, Sir W. J. Euphorbia jacquiniiflora. (*Bot. Mag.* LXV. pl. 3673. 1839.)  
— Loiseleur-Deslongchamps, J. [L. A.] & Lemaire, Charles. [Euphorbia jacquiniæflora.] (*In LOISELEUR-DESLONGCHAMPS, J. L. A. Herbar général de l'amateur* . . . ser. 2, I. 1 p., pl. 4. 1839.)  
— A. Euphorbia jacquiniæflora. (*Gard.* III. 219–220. 1873.)  
— Euphorbia jacquiniiflora. (*Gard. Chron.* ser. 2, XIX. 816, il. 134–135. 1863.)
- E. Gaumerii:** Millspaugh, C. F. (*Field Columb. Mus. Publ. Bot. Ser.* I. pt. 4, p. 372. 1898.)
- E. geniculata:** Ortega, C. G. (*In his Novarum aut rariorum plantarum Horti* . . . matritensis . . . decades, p. 18. [1797]–1800.)
- E. globosa:** Sims, John. Euphorbia globosa. (*Bot. Mag.* LIII. pl. 2624. 1826.)
- E. Goetzei:** Pax, Ferdinand. — In ENGLER, Adolf. (*Bot. Jahrb.* XXVIII. pt. 4, p. 420. 1900.)
- E. grandicornis:** Brown, N. E. Euphorbia grandicornis Goebel. (*Hooker's Ic. Plant.* XXVI. pl. 2531–2532. 1899.)
- E. grandidens:** Euphorbia grandidens. (*Gard. Chron.* ser. 2, XXVI. 720, il. 139. 1888.)
- E. Grantii:** Oliver, Daniel. (*Linn. Soc. Trans.* XXIX. 144, pl. 93. 1875.)
- E. granulata:** Decaisne, Joseph. [Euphorbia fragilis.] (*Ann. Sci. Nat. Bot.* ser. 2, II. 241–242. 1834.)
- E. Gürichiana:** Engler, Adolf. (*Bot. Jahrb.* XIX. 143. 1895.)
- E. Hermentiana:** [Lemaire, Charles.] (*Ill. Hort.* V. 63–64. 1858.)
- E. heterophylla:** [Ker, J. B.] Euphorbia cyathophora. (*Bot. Reg.* IX. 765, pl. 1823.)
- E. hexagona:** [Lemaire, Charles.] [Anthacantha Desmetiana.] (*Ill. Hort.* V. 64. 1858.)
- E. hystrix:** Jacquin, N. J. Baron von. (*In his Plantarum rariorum Horti* . . . schoenbrunnensis . . . icones, II. 43, pl. 207. 1797.)

- Euphorbia intisy**: Drake del Castillo, E[manuel]. Note sur l'Intisy de Madagascar. (*Mus. Hist. Nat. Paris Bull.* VI. 257-260, 2 pl. 1900.)
- E. Kotschyana**: Fenzl, Eduard. — In his Illustrationes et descriptiones plantarum novarum Syriae . . . (*In RUSSEGER, Joseph. Reisen in Europa, Asien . . . I.* 906-907. 1841.)
- E. leucocephala**: Lotsy, J. P. (*Bot. Gaz.* XX. 350-351, pl. 14. 1895.)
- E. lophogona**: Loddiges, Conrad & Sons. Euphorbia lophogona. (*Loddiges' Bot. Cab.* XV. pl. 1477. 1828.)
- E. Lucilsmithii**: Robinson, B. L. & Greenman, J. M. (*Amer. Acad. Proc.* XXXII. 36-37. 1897.)
- E. Magdalenae**: Watson, S[ereno]. (*Amer. Acad. Proc.* XXIV. 74. 1889.)
- E. Marlothii**: Engler, A[dolf]. (*Bot. Jahrb.* X. 36-37. 1889.)
- E. matabelensis**: Pax, F[erdinand]. — In ZAHLBRUCKNER, A[lexander]. (*Naturh. Hofmus. Wien Ann.* XV. 51. 1900.)
- E. Mayana**: Millspaugh, C. F. (*Field Columb. Mus. Publ. Bot. Ser.* I. pt. 3, pp. 304-305, pl. 16. 1896.)
- E. mellifera**: Ventenat, E. P. (*In his Jardin de la Malmaison*, I. 30, pl. 30. 1803.)  
— Sims, John. Euphorbia mellifera. (*Bot. Mag.* XXXII. pl. 1305. 1810.)
- E. meloformis**: Desfontaines, [R. L.]. (*Mus. Hist. Nat. Paris Ann.* I. 200-201, pl. 16. 1802.)  
— Wendland, J. C. (*In his Collectio plantarum . . . I.* 42-44, pl. 12. 1806.)  
— Andrews, Henry. Euphorbia meloformis. [1810.] (*Andrews Bot. Rep.* IX. pl. 617.)  
— Loddiges, Conrad & Sons. Euphorbia meloformis. (*Loddiges' Bot. Cab.* V. pl. 436. 1820.)
- E. Monteiri**: Hooker, Sir W. J. Euphorbia Monteiri. (*Bot. Mag.* XCI. pl. 5534. 1865.)  
— [Lemaire, Charles.] (*Ill. Hort.* XII. 95-96. 1865.)
- E. multiformis**: Gray, A[sa]. — In MANN, H[orace]. (*Amer. Acad. Proc.* VII. 202. 1868.)
- E. Nelsoni**: Millspaugh, C. F. Notes and new species of the genus Euphorbia. (*Bot. Gaz.* XXVI. 265-270, il. 1898. See p. 268.)
- E. Nivulia**: [Lemaire, Charles.] [Euphorbia helicothale.] (*Ill. Hort.* IV. 100-101. 1857.)  
— Wawra [von Fernsee], Heinrich, Ritter. [Euphorbia nivula [sic].] (*In his Itinera principum S. Coburgi . . . I.* 44. 1883.)
- E. noxia**: Pax, F[erdinand]. (*Bot. Jahrb.* XIX. 124, pl. 2. 1895.)
- E. nudiflora**: Jacquin, N. J. Baron von. (*In his Collectanea . . . III.* 180. 1799.)
- E. ornithopus**: Jacquin, N. J. Baron von. (*In his Fragmenta botanica . . . p.* 76, pl. 120. [1800]-09.)
- E. oxystegia**: Baker, J. G. [Euphorbia oxystegia Boiss.] (*Refug. Bot.* III. 1 p., pl. 209. 1870.)
- E. procumbens**: Baker, J. G. [Euphorbia pugniformis Boiss.] (*Refug. Bot.* III. 2 pp., pl. 161. 1870.)
- E. pulcherrima**: Rafinesque[-Schmalz], C. S. Pleuradena coccinea, n. g. of Mexican shrub from Bartram's garden. (*Atlantic Jour.* VI. 182. 1832-33.)  
— Hooker, Sir W. J. Poinsettia pulcherrima. (*Bot. Mag.* LXIII. pl. 3493. 1836.)  
— Knowles, G. B. & Westcott, Frederic. Poinsettia pulcherrima. (*Floral Cab.* I. 69-70, pl. 33. 1837.)  
— [Maund, Benjamin.] Poinsettia pulcherrima var. albida. (*Maund's Bot.* II. 2 pp., pl. 70. [1838].)  
— [Maund, Benjamin.] Poinsettia pulcherrima. (*Maund's Bot.* II. 2 pp., pl. 79. [1838].)  
— Paxton, Joseph. Poinsettia pulcherrima. (*Paxton's Mag. Bot.* IV. 97-98, il., pl. 1838.)  
— Loiseleur-Deslongchamps, J. [L. A.] & [Lemaire, Charles.] [Poinsettia pulcherrima.] (*In LOISELEUR-DESLONGCHAMPS, J. L. A. Herbiere général de l'amateur . . . ser.* 2, I. 1 p., pl. 57. 1839.)  
— Bertoloni, Antonio. [Euphorbia erithrophylla.] (*Acad. Sci. Inst. Bonon. Nov. Comm.* IV. 419-420, pl. 41. 1840.) — Also in his *Florula guatemalensis . . . pp.* 19-20, pl. 6. 1840.)
- Euphorbia pulcherrima**: Nooten, B. H. van. [Poinsettia pulcherrima.] (*In her Fleurs, fruits . . . de Java*, 1 p., pl. [7]. 1833.)  
— Trelease, W[illiam]. On the fertilization of Euphorbia (Poinsettia) pulcherrima. (*Torr. Bot. Club Bull.* VI. 344-345. 1879.)  
— Artigas, G. R. Estudio sobre la Flor de Noche Buena. (*Naturaleza*, VII. 22-29. 1887.)  
— Stone, W. E. The chemical composition of the nectar of Poinsettia. (*Bot. Gaz.* XVII. 192-193. 1892.)  
— Higgins, John. Notes on Poinsettia and plant travel. (*Asa Gray Bull.* II. 6-7. 1893.)
- E. punicea**: Jacquin, N. J. Baron von. (*In his Icones plantarum rariorum . . . III.* 5, pl. 484. 1798-93. — Also in his *Collectanea . . . III.* 179-180. 1789.)  
— Smith, Sir J. E. (*In his Icones pictae . . . 4 pp.*, pl. [3]. 1790-93.)  
— [Kar, J. B.] Euphorbia punicea. (*Bot. Reg.* III. 190, pl. 1817.)  
— Sims, John. Euphorbia punicea. (*Bot. Mag.* XLV. pl. 1961. 1818.)  
— Gmel, P. C. van. (*In his Sertum botanicum . . . 2 pp.*, 1 pl. 1828-32.)  
— Loddiges, Conrad & Sons. Euphorbia punicea. (*Loddiges' Bot. Cab.* XX. pl. 1901. 1833.)  
— Reichenbach, H. G. L. (*In his Flora exotica . . . III.* 12-13, pl. 1835.)  
— Dickson, Robert. Euphorbia punicea. (*Maund's Bot.* II. 4 pp., pl. 69. [1838].)
- E. qarad**: Deflers, A[bert]. (*Soc. Bot. France Bull.* XLIII. 230-231, pl. 5. 1896.)
- E. Quintasil**: Pax, F[erdinand]. — In HENRIQUES, J. A. (*Soc. Brot. Bol.* X. 156-157. 1892.)
- E. Remyi**: Gray, A[sa]. — In MANN, H[orace]. (*Amer. Acad. Proc.* VII. 201-202. 1868.)
- E. resinifera**: Cosson, E[rnest]. Note sur l'Euphorbia resinifera Berg, suivie de quelques considérations sur la géographie botanique du Maroc. (*Soc. Bot. Belg. Bull.* X. 5-12. 1871.) — Reprinted: 10 pp. O. Gand, 1871.
- E. rhipsaloides**: Lemaire, Ch[arles]. Une prétendue Cactée d'Afrique. (*Rev. Hort.* 1865, pp. 273-274.)
- E. rupicola**: Regel, Ed[uard] von. [Euphorbia rubricaulis.] (*In his Index seminum . . . Hortus . . . petropolitani . . . 1856*, p. 37.)  
— Dufour, Léon. [Euphorbia diffusa.] (*Soc. Bot. France Bull.* VII. 445. 1860.)
- E. Schimperl**: Burnett, M. A. [Euphorbia officinarum.] (*In her Plantae utiles . . . IV.* no. 111, pl. 1850.)
- E. Scopollana**: Scopoli, J. A. [Euphorbia fimbriata.] (*In his Deliciae florae . . . insubricae . . . III.* 8-9, pl. 4. 1788.)
- E. Sipolisii**: Brown, N. E. (*Kew Bull. Misc. Inform.* 1896, p. 158.)
- E. spinosa**: Jacquin, N. J. Baron von. [Euphorbia linifolia.] (*In his Icones plantarum rariorum . . . I.* 9, pl. 86. 1781-86. — Also in his *Collectanea . . . I.* 135. 1786.)
- E. splendens**: Gmel, P. C. van. (*In his Sertum botanicum . . . 2 pp.*, 1 pl. 1828-32.)  
— Hooker, Sir W. J. Euphorbia splendens. (*Bot. Mag.* LVI. pl. 2902. 1829.)  
— Des Moulins, Charles. Description d'une nouvelle espèce d'Euphorbe, Euphorbia Milii nob. (*Soc. Linn. Bordeaux Bull.* Ed. 2, I. (1826), pp. 261-264, 1 pl. 1830.) — Reprinted: 6 pp. 1 pl. O. n. t-p. [Bordeaux, 1830.]  
— Loddiges, Conrad & Sons. Euphorbia splendens. (*Loddiges' Bot. Cab.* XVIII. pl. 1713. 1831.)  
— Reichenbach, H. G. L. (*In his Flora exotica . . . IV.* 16, pl. 1835.)  
— [Maund, Benjamin.] Euphorbia splendens. (*Maund's Bot.* I. pl. 23. [1837].)  
— Euphorbia splendens. (*In DICTIONNAIRE universelle d'histoire naturelle, atlas*, ed. 2, III. pl. 284. [1839-49].)
- Fry, R. E. On aggregations of proteid in the cells of Euphorbia splendens. (*Ann. Bot. Lond.* V. 413-418, pl. 24. 1890-91.)
- E. spongiosa**: Schrank, F[rans] von P[aula] von. (*Syll. Plant. Nov. Regensb.* I. 214. 1824.)



**Euphorbia stygiana**: Watson, H. C. (*Lond. Jour. Bot.* III. 605-606; VI. 392. 1844-47.)

— **Baker**, J. G. [*Euphorbia stygiana* Wats.] (*Refug. Bot.* III. 1 p., pl. 210. 1870.)

— **Trellease**, William. (*Missouri Bot. Gard. Rep.* VIII. 148, pl. 46. 1897.)

**E. tetragona**: **Baker**, J. G. [*Euphorbia tetragona* Hawth.] (*Refug. Bot.* I. 1 p., pl. 39. 1869.)

**E. thl.**: **Schweinfurth**, Georg. (*Zool.-Bot. Ges. Wien Verh.* XVIII. 660-661. 1868.)

**E. Tuckeyana**: **Krause**, E. H. L. (*Bot. Jahrb.* XIV. 407. 1892.)

**E. Vaseyi**: **Coulter**, J. M. (*Contrib. United States Nat. Herb.* I. no. 2, pp. 48-49. 1890.)

**E. veneniflora**: **Schweinfurth**, Georg. (*In his Beitrag sur Flora Aethiopiens*, pp. 36-37. 1867.)

**E. Watsonii**: **Millsbaugh**, C. F. *Euphorbiaceae* collected by T. S. Brandegee principally in the vicinity of Tados Santos, Baja California, January and February 1890. (*Zoe*, I. 346-348. 1890.)

**E. Whyteana**: **Baker**, E. G. — *In* **BRITTEN**, J[ames]. (*Linn. Soc. Trans. Bot.* IV. 39. 1894-96.)

**E. Xanti**: **Engelmann**, G[eorge]. [*Euphorbia gymnoclada*.] — *In* **GRAY**, Asa. (*Amer. Acad. Proc.* V. 171-172. 1862.)

#### EXCOECARIA (ANTIDESMA spec., STILLINGIA spec.)

**E. acerifolia**: **Didrichsen**, F[erdinand]. (*Naturh. For. Kjøbenhavn Vidensk. Meddel.* 1857, pp. 129-131. 1858.)

— **Klotzsch**, J. F. [*Stillingia himalayensis*.] (*In* **KLOTZSCH**, J. F. & **GARCKE**, A[ugust]. *Die botanischen Ergebnisse der Reise des Prinzen Waldemar*, p. 116, pl. 21. 1862.)

**E. Agallocha**: **Endlicher**, Steph[an]. (*In his Prodromus florae norfolkicae*, pp. 82-83. 1833.)

— **Wight**, Robert & **Arnott**, G. A. **Walker**-. (*Hooker Comp. Bot. Mag.* II. 306, pl. 30. 1836.)

**E. bicolor**: **Hasakari**, J. K. [*Antidesma bicolor*.] (*Flora*, XXV. pt. 2, Beibl. p. 19. 1842.)

— *Zwei Euphorbiaceen*, als Blattpflanzen in Warmhäusern. (*Wochenschr. Gärtner. Pflanzenz.* II. 158-160. 1859.)

**E. Dallachyana**: **Baker**, R. T. (*Linn. Soc. N. S. Wales Proc.* XXIV. (1899), p. 443. 1900.)

**E. gigantea**: **Poada-Arango**, A[ndres]. Note sur un nouvel arbre à Caoutchouc. (*Soc. Bot. France Bull.* XXVII. 310-311. 1890.)

— **Ballou**, H[enri]. Sur les nouveaux arbres à Caoutchouc colombiens. [1885.] (*Soc. Linn. Paris Bull.* I. 473-474. 1889.)

**E. ilicifolia**: **Sprengel**, Kurt. (*In his Neue Entdeckungen* . . . II. 117. 1821.)

**E. japonica**: **Siebold**, P. F. von & **Zuccarini**, J. G. [*Stillingia japonica*.] (*Akad. Wiss. München Abh. Math. Phys. Cl.* IV. pt. 2, pp. 145-146. 1845.)

**E. oppositifolia**: **Griffith**, W[illiam]. (*Calcutta Jour. Nat. Hist.* IV. 386-388. [1843]-44.)

**E. rectinervis**: **Kurz**, Sulpiz. (*As. Soc. Bengal Jour.* XLV. pt. 2, p. 148. 1876.)

#### FLUGGEEA (FLUEGGEA; LEPTONEMA spec., PHYLLANTHUS spec.)

**Schrank**, F[rantz] von P[aula] von. [*Phyllanthus obtusus*.] (*Syll. Plant. Nov. Regensb.* II. 65. 1825-28.) [= *Fluggea microcarpa*.]

**Müller**, Ferdinand, Baron von. [*Leptonema melanthesioides*.] (*Hooker's Jour. Bot. & Kew Gard. Misc.* IX. 17. 1857.) [= *Fluggea microcarpa*.]

**Pax**, F[erdinand]. [*Flueggea capillipes*.] — *In* **DIELS**, L[udwig]. (*Bot. Jahrb.* XXIX. pt. 3-4, p. 427. 1900.)

#### GALEARIA (BENNETTIA, CREMOSTACHYS)

**Moritz**, A[lexander]. [*Galearia sessilis*, *G. pedicellata*.] (*In his Systematisches Verzeichniss* . . . Java . . . p. 19. 1845-46.)

**Tulasne**, L. R. [*Cremostachys*.] (*Ann. Sci. Nat. Bot.* ser. 3, XV. 259-263. 1851.)

**Planchon**, J. E. [*Bennettia*.] (*Ann. Sci. Nat. Bot.* ser. 4, II. 264. 1864.)

#### GARCIA

**Rohr**, von J. P. B. [*Garcia nutans*.] (*Naturh.-Selsk. Skrivt.* II. pt. 2, p. 217, pl. 9. 1792.)

**Vahl**, M[artin]. [*Garcia nutans*.] (*In his Symbolae botanicae* . . . III. 100. 1794.)

— Tillæg til Beskrivelsen over Slægten Garcia. (*Naturh.-Selsk. Skrivt.* V. pt. 2, pp. 48-53, pl. 2. 1802.)

#### GELONIUM (SUREGADA)

[**Du Petit-Thouars**, A. A.] (*In his Genera nova madagascariensia* . . . pp. 13-14. [1806.] — *Also in* **ROEMER**, J. J. *Collectanea*, pp. 205-206. 1809.)

**Baillon**, H[enri]. [*Suregada comorensis*.] [1891.] (*Soc. Linn. Paris Bull.* II. 978. 1898.)

**Clarke**, C. B. & **Stapf**, [Otto]. (*Kew Bull. Misc. Inform.* 1894, p. 204.)

**G. aequoreum**: **Hance**, H. F. (*Jour. Bot.* IV. 173. 1866.)

**G. fasciculatum**: **Hooker**, Sir W. J. *Gelonium fasciculatum*. (*Bot. Mag.* LX. pl. 3231. 1833.)

#### GIVOTIA

**Griffith**, W[illiam]. (*Calcutta Jour. Nat. Hist.* IV. 388-390. [1843]-44.)

**Baillon**, H[enri]. [*Givotia madagascariensis*.] [1899.] (*Soc. Linn. Paris Bull.* II. 810-811. 1898.)

#### GLOCHIDION (BRADLEIA, GYNOON, ZARCOA; AGYNEIA spec., PHYLLANTHUS spec.)

**Hance**, H. F. (*Ann. Sci. Nat. Bot.* ser. 4, XVIII. 223-229. 1862.) [Species of eastern Asia.]

**Teysmann**, J. E. & **Binnendijk**, S[imon]. [*Glochidion compressicaule*, *G. flavidum*, *G. dasyanthum*, *G. ornatum*.] (*Natuurk. Tijdschr. Ned. Indië*, XXVII. 45-46. 1864.)

**Pax**, F[erdinand]. — *In* **REINECKE**, F[rans]. (*Bot. Jahrb.* XXV. 645. 1896.) [Species of Polynesia.]

**Pearson**, H. H. W. (*Linn. Soc. Jour. Bot.* XXXIV. 355. 1899.) [Malayan species.]

**Raciborski**, M[aryjan]. (*Jard. Bot. Buitenzorg Ann.* XVII. pt. 1, pp. 27-28, il. 16. 1900.) [Morphological.]

**G. Arnottianum**: **Hooker**, Sir W. J. & **Arnott**, G. A. [**Walker**-.] [*Glochidion molle*.] (*In their Botany of Capt. Beechey's voyage* . . . p. 210. [1830]-41.)

**G. calocarpum**: **Kurz**, Sulpiz. (*Jour. Bot.* XIII. 330. 1875.)

**G. cantoniense**: **Hance**, H. F. (*Ann. Sci. Nat. Bot.* ser. 5, V. 241. 1866.)

**G. coccineum**: **Banks**, Joseph. [*Agyneja coccinea*.] (*In* **SYMES**, Michael. An account of an embassy to the kingdom of Ava . . . p. 479, 1 pl. 1800.)

**G. lanceolarium**: **Loddiges**, Conrad & Sons. *Phyllanthus maxarifolius*. (*Loddiges' Bot. Cab.* IX. pl. 839. 1824.)

**G. macrophyllum**: **Bentham**, George. (*Lond. Jour. Bot.* I. 491. 1842.)

**G. multiloculare**: **Willdenow**, C. L. [*Agyneja multilocularis*.] — *In* **ROTLER**, J. P. (*Ges. Naturf. Freunde Berlin Neu. Schrift.* IV. 206. 1803.)

**G. obliquum**: **Decaisne**, J[oseph]. (*Mus. Hist. Nat. Paris Nouv. Ann.* III. 481. 1834.)

**G. obovatum**: **Siebold**, P. F. von & **Zuccarini**, J. G. (*Akad. Wiss. München Abh. Math. Phys. Cl.* IV. pt. 2, p. 143. 1845.)

**G. philippinense**: **Cavanilles**, A. J. [*Bradleia philippica*.] (*In his Icones et descriptiones* . . . IV. 48, pl. 371. 1797.)

— **Llanos**, F. A. [*Zarcoa philippica*.] (*Acad. Cienc. Madrid Mem.* IV. 501, 1 pl. 1856.)

— **Llanos**, [F.] A. *Columniferae*. *Sterculiaceae*. [*Zarcoa philippica*.] (*Bot. Zeit.* XV. 423. 1857.)

**G. ramiflorum**: **Gullemin**, J. B. A. [*Bradleia Glochidion*.] (*Ann. Sci. Nat. Bot.* ser. 2, VII. 185-186. 1837.)

**G. rigidum**: **Retsius**, A. J. [*Phyllanthus stellata*.] (*In his Observationes botanicae* . . . pt. 5, p. 29. 1789.)

— **Wight**, Robert & **Arnott**, G. A. **Walker**-. [*Gynoon triandrum*.] (*Edinb. New Philos. Jour.* [XIV.] (1832-33), p. 300. 1833.)

**G. rubrum**: **Greshoff**, M[aurits]. Aanteekeningen over Dempo-lelet. (*Geneesk. Tijdschr. Ned. Ind.* XXXI. 581, 584. 1891.) — *Reprinted*: 4 pp. O. t-p-c. Batavia & Noordwyk, 1891.

**Glochidion tenuistylum**: Stapf, O[tto]. (*Linn. Soc. Trans. Bot.* IV. 223-224. 1894-96.)

**G. tomentosum**: Daisell, N. A. (*Hooker's Jour. Bot. & Kew Gard. Misc.* III. 38. 1861.)

**G. zeylanicum**: Sprengel, K[urt]. [*Bradleia zeylanica*.] (*In his Plantarum minus cognitarum pugillus* II., pp. 86-87. 1815.)

**GYMNANTHES** (FORSOLEACO; EXCOECARIA spec.)

**Grisebach**, A. [H. R.]. [*Excoecaria pallens*.] (*Amer. Acad. Mem. new ser.* VIII. pt. 1, p. 161. 1861.)

**Sargent**, C. S. [*Gymnanthes lucida*.] (*Gard. & For.* II. 448. 1889.)

**Gómez de la Masa**, Manuel. [*Forsoleaco Pseudo-Excoecaria*.] (*Soc. Españ. Hist. Nat. Anal.* XLIX. 260. 1890.) [*Gymnanthes polyandra*.]

**HASSKARLIA**

**Baillon**, H[enri]. Genera Euphorbiacea tria nova. I. Payeria. II. Hasskarlia. III. Sagotia. (*Adansonia*, I. 50-54, 1 pl. 1860-61.)

**HEMICYCLIA** (HEMECYCLIA)

**Wight**, Robert & **Arnott**, G. A. **Walker**. [*Hemicyclia Sepiaria*.] (*Edinb. New Philos. Jour.* [XIV.] (1832-33), p. 297. 1833.)

**Thwaites**, G. H. K. On Sphragidia and Ecremanthus, two new genera of Ceylon plants, together with observations on Hemicyclia. (*Hooker's Jour. Bot. & Kew Gard. Misc.* VII. 269-273, pl. 9-10. 1855.)

**HEVEA** (SIPHONIA)

**Collins**, James. (*In his Caoutchouc of commerce*, pp. 1-10, pl. 1. 1872.)

**Scott**, D. H. On the occurrence of articulated laticiferous vessels in Hevea. (*Linn. Soc. Jour. Bot.* XXI. 566-573, il. 1866.)

**Huber**, J[acob]. Os nossos conhecimentos actuaes sobre as especies de Seringueiras. (*Mus. Para. Bol.* II. 250-253. 1898.)

**Hemsley**, W. B. Heveae specierum plurium analyses. (*Hooker's Ic. Plant.* XXVI. pl. 2573-2574. 1899.)

— Heveae specierum plurium semina. (*Hooker's Ic. Plant.* XXVI. pl. 2575. 1899.)

**H. Benthamiana**: **Hemsley**, W. B. Hevea Benthamiana Muell. Arg. (*Hooker's Ic. Plant.* XXVI. pl. 2571. 1899.)

**H. brasiliensis**: **Spruce**, [Richard]. [*Siphonia brasiliensis*.] (*Hooker's Jour. Bot. & Kew Gard. Misc.* II. 73. 1850.)

— **Jackson**, J. R. India-rubber plants. (*Gard.* XVIII. 565, 2 il. 1880.)

— **Calvert**, Agnes. The laticiferous tissue in the stem of Hevea brasiliensis. (*Ann. Bot. Lond.* I. 75-77. 1887-88.)

— **Huber**, J[acob]. Beitrag zur Kenntniss der periodischen Wachstumserscheinungen bei Hevea brasiliensis Müll.-Arg. (*Bot. Centr.* LXXVI. 259-264. 1898.) — Reprinted: 6 pp. O. n. t-p. [Cassel, 1898.]

**H. discolor**: **Hemsley**, W. B. Hevea discolor Muell. Arg. et H. species indeterminata. (*Hooker's Ic. Plant.* XXVI. pl. 2577. 1899.)

**H. minor**: **Hemsley**, W. B. Hevea minor Hems. (*Hooker's Ic. Plant.* XXVI. pl. 2572. 1899.)

**H. similis**: **Hemsley**, W. B. Hevea similis Hems. (*Hooker's Ic. Plant.* XXVI. pl. 2576. 1899.)

**H. Spruceana**: **Hemsley**, W. B. Hevea Spruceana Muell. Arg. (*Hooker's Ic. Plant.* XXVI. pl. 2570. 1899.)

**HIPPOMANE**

**Fahlberg**, Sam[uel]. Anmärkningar om Silkes-Bomullen (Bombax) och Manchennille-trädet [*Hippomane Mancinella*]. (*Svensk. Vetensk. Akad. Handl.* [ser. 2], XI. 220-225, pl. 10. 1790.)

**Goese**, Edmund. Die Hippomane Mancinella L. (*Hamburg. Gart. Blumenzzeit.* XVIII. 195-198. 1862.)

**Broadway**, W. E. Manchineel (*Hippomane Mancinella* L.). (*Gard. Chron.* ser. 3, XXI. 300. 1897.)

**Børgesen**, F. [C.] & **Paulsen**, Ove. [*Hippomane Mancinella*]. (*Rev. Gén. Bot.* XII. 139, 146-147, il. 13, 24-28. 1900.) [Morphological.]

**HOMALANTHUS** (CARUMBUM, DIBRACHION, OMA-LANTHUS)

**H. giganteus**: **Regel**, Ed[uard] von. [*Dibrachion peltatum*.] (*In his Index seminum* . . . Hortus . . . petropoli-tanus . . . 1865, p. 51.)

**Homalanthus giganteus**: **Regel**, Ed[uard] von. *Dibrachion peltatum* Rgl. (*Gartenfl.* XV. 100-101, pl. 504, 1866.)

**H. Leschenaultianus**: **Reinwardt**, K. G. K. [*Carumbium populifolium*.] (*Syll. Plant. Nov. Regensb.* II. 6; *Flora* VIII. Beil. 2, p. 48. 1825-28.)

— **Hooker**, [Sir] W. J. *Omalanthus populifolia*. (*Bot. Mag.* LIV. pl. 2780. 1827.)

**H. nutans**: **Guillemin**, J. B. A. [*Omalanthus nutans*.] (*Ann. Sci. Nat. Bot.* ser. 2, VII. 186-187. 1837.)

**H. pedicellatus**: **Bentham**, [George]. (*Lond. Jour. Bot.* II. 232. 1843.)

**HOMONOIA** (HOMONOYA; ADELIA spec., RICINUS spec.)

**Willshire**, W. H. [*Adelia nereifolia*.] (*Ann. Mag. Nat. Hist.* IX. 86. 1842.) [Anatomical.]

**Hasskarl**, [J.] K. [*Ricinus? salicinus*.] (*Tijdschr. Natuurl. Geschied. Phys.* X. 142-143. 1843.)

**HUMBLOTIA**

**Baillon**, H[enri]. Le genre Humblotia. [*H. comorensis*.] [1866.] (*Soc. Linn. Paris Bull.* I. 593-594. 1889.)

**HURA**

**H. crepitans**: **Trew**, C. J. (*In his Plantae selectae*, pp. 8-9, pl. 34-35. 1750-73.)

— **Buchoz**, [P. J.]. (*In his Plantes nouvellement découvertes*, p. 46, pl. 44. 1779.)

— **Walpers**, [W.] G. Notiz über Cortex Assa-Cou. [*Hura brasiliensis*.] (*Bot. Zeit.* IX. 300. 1861.)

— **Leclerc du Sablon**, [Mathieu]. (*Ann. Sci. Nat. Bot.* ser. 6, XVIII. 104, pl. 8. 1884.) [Morphological.]

— **F[awcett]**, [William]. (*Bot. Dept. Jamaica Bull.* IX. 7. 1898.)

— **Didrichsen**, A. Om Tornene hos Hura crepitans. (Sur les épines de l'Hura crepitans.) (*Bot. Tidsskr.* XIX. 189-197, 198-200, 8 il. 1895.)

With a French résumé (pp. 198-200.)

**HYERONIMA** (HIERONYMIA, HYERONYMA)

[**Allemão**, F. F.] Euphorbiacea. [*Hyeronima alchorneoides*.] [2] pp. 1 pl. Q. n. t-p. [Rio de Janeiro, 1848.] (*In his Plantas novas do Brasil*, 1844-49.) — Euphorbiacea; *Hyeronima alchorneoides*. [1850?] (*Palestra Sci. Rio de Janeiro Arch.* I. 56-58, 1 pl. 1858.)

**Tulasne**, L. R. Antidesmeae. [*Hieronymia*.] [1861.] (*In* MARTIUS, K. F. P. von & others. *Flora brasiliensis*, IV. pt. 1, col. 329-336, pl. 87-90. 1852-63.)

**Dyer**, W. T. Thiselton-. Calcareous deposit in Hieronyma alchorneoides Allem. (*Ann. Bot. Lond.* I. 361-362. 1887-88.)

**HYMENOCARDIA**

**Tulasne**, L. R. (*Ann. Sci. Nat. Bot.* ser. 3, XV. 256-259. 1861.)

**Oliver**, [Daniel]. [*Hymenocardia acida*.] (*Linn. Soc. Trans.* XXIX. 145, pl. 94. 1875.)

— *Hymenocardia ulmoides* Oliv. (*Hooker's Ic. Plant.* XII. 29, pl. 1131. 1876.)

**Wahl**, Carl von. (*Bibl. Bot.* VII. pt. 40, p. 7, pl. 1. 1897.) [Anatomical.]

**JATROPHA** (ADENOROPTUM, BIVONEA, CNIDOSCOLUS, CURCAS, LOUREIRA, MOZINNA)

**Ortega**, C. G. [Mozinna.] (*In his Novarum austrariorum plantarum Horti . . . matritensis . . . decades*, pp. 104-108, pl. 13. [1797]-1800.)

**Cavanilles**, [A. J.]. Sur le Loureira. [1799.] (*Soc. Philom. Bull.* II. 3, 1 pl. 1799-1801.)

**Brunner**, Samuel. (*Flora*, XXIII. 80-82. 1840.) [Species of tropical Africa.]

**Spegazzini**, Carlos. [*Jatropha antisiphilitica*, *J. guaranítica*.] (*Soc. Cient. Argent. Anal.* XVI. 91-96. 1883.)

**Ridley**, H. N. (*Linn. Soc. Jour. Bot.* XXVII. 57-58. 1891.) [South American species.]

**J. canescens**: **Bentham**, George. [*Mozinna canescens*.] (*In his Botany of the voyage of . . . Sulphur*, p. 52, pl. 25. 1844-46.)

**J. cordata**: **Cavanilles**, A. J. [*Loureira glandulosa*.] (*In his Icones et descriptiones* . . . V. 18, 70, pl. 430. 1799.)

**J. Curcas**: **Jacquin**, N. J. **Baron** von. (*In his Hortus botanicus vindobonensis* . . . III. 36, pl. 63. 1776.)

- Jatropha Curcas:** Forster, Georg. (*In his De plantis magellanica et atlantica commentationes*, pp. 60-61. [1787].)  
 — **Allemlo, F. F.** Origem e desenvolvimento dos vasos nos embriões da *Jatropha Curcas*, e do *Aleurites moluccana*, durante a sua germinação; e algumas considerações d'ahi deduzidas. [1852?] (*Soc. Vellos. Trab.* [1850-54], pp. 101-106.)
- J. gossypifolia:** Jacquin, N. J. Baron von. (*In his Icones plantarum rariorum*, III. 19, pl. 623. 1786-93. — *Also in his Collectanea* . . . I. 154-157. 1786.)  
 — **Loddiges, Conrad & Sons.** *Jatropha gossypifolia.* (*Loddiges' Bot. Cab.* II. pl. 117. 1818.)  
 — **Morong, Thomas & Britton, N. L.** [*Jatropha gossypifolia* var. *breviloba.*] (*New York Acad. Sci. Ann.* VII. 219-220. 1892-94.)
- J. hernandiaefolia:** Desfontaines, René. [*Loureira peltata.*] (*In his Catalogus plantarum Horti . . . parisiensis*, Ed. 3, p. 411. 1829.)
- J. integerrima:** Sims, John. *Jatropha integerrima.* (*Bot. Mag.* XXXVI. pl. 1464. 1812.)  
 — **Göbel, P. C. van.** (*In his Sertum botanicum* . . . 2 pp., 1 pl. 1828-32.)
- J. multifida:** Vogel, B. C. (*In TREW, C. J. Plantae selectae* . . . Suppl. pp. 68-69, pl. 118. 1790.)  
 — [**Salisbury, R. A.**] (*In his Paradisus londinensis* . . . II. 91, pl. 91. [1807].)  
 — **Holm, Theodor.** The seedlings of *Jatropha multifida* L. and *Persea gratissima* Gärtn. (*Bot. Gaz.* XXVIII. 60-64, il. 1899.)
- J. palmatifida:** Baker, [J. G.]. (*Kew Bull. Misc. Inform.* 1895, p. 227.)
- J. Palmeri:** Watson, S[ereno]. (*Amer. Acad. Proc.* XXIV. 76-77. 1889.)
- J. panduraefolia:** Andrews, Henry. *Jatropha panduraefolia.* [1802.] (*Andrews Bot. Rep.* IV. pl. 267.)  
 — **Sims, John.** *Jatropha panduraefolia.* (*Bot. Mag.* XVII. pl. 604. 1803.)  
 — **Ventenat, E. P.** [*Jatropha acuminata.*] (*In his Jardin de la Malmaison*, I. 52, pl. 52. 1803.)  
 — **Loiseleur-Deslongchamps, J. L. A.** (*In his Herbarium général* . . . II. 113, pl. 1817.)  
 — **Savi, G[aetano].** [*Jatropha panduraefolia.*] (*In his Flora italiana* . . . I. 89-90, pl. 30. 1818.)  
 — **Drapiez, [Auguste].** [*Jatropha panduraefolia.*] (*In his Herbarium de l'amateur* . . . I. 11, pl. 1828.)  
 — **Loddiges, Conrad & Sons.** *Jatropha panduraefolia.* (*Loddiges' Bot. Cab.* XVII. pl. 1604. 1830.)  
 — **Mohl, Hugo von.** [*Jatropha panduraefolia.*] (*Ann. Sci. Nat.* ser. 2, III. 221, 343, pl. 9. 1835.) [Morphological.]  
 — **B[enth]am, G[eorge].** *Jatropha panduraefolia.* (*Maunder's Bot.* III. 2 pp., pl. 107. [1839].)
- J. peltata:** Sauvalle, F. A. (*Acad. Cienc. Med. Fis. Nat. Habana Anal.* VII. 155-156. 1870-71.) [Not *J. peltata* H. B. K.]
- J. Phillipseae:** Rendle, A. B. (*Jour. Bot.* XXXVI. 30-31. 1898.)
- J. podagrica:** Hooker, [Sir] W. J. *Jatropha podagrica.* (*Bot. Mag.* LXXIV. pl. 4376. 1848.)
- J. Pohlana:** Müller, [Jean] (of Argau). Notice sur la nature des anthères d'après une monstruosité du *Jatropha Pohlana* (*Adenoropium luxurians* Pohl.). (*Soc. Phys. Hist. Nat. Genève Mém.* XVII. 449-453, 1 pl. 1864.) — *Reprinted*: 5 pp. 1 pl. Q. n. t-p. [Genève, 1864.]  
 — **Caruel, Teodoro.** [*Adenoropium luxurians.*] (*Nuov. Giorn. Bot. Ital.* XII. 15. 1880.)
- J. sabdariffa:** Schweinfurth, Georg. (*In his Beitrag zur Flora Aethiopiens*, p. 37. 1867.)
- J. spathulata:** Cavanilles, A. J. [*Loureira cuneifolia.*] (*In his Icones et descriptiones* . . . V. 17-18, 70, pl. 429; VI. 88. 1799-1801.)  
 — **Hooker, [Sir] W. J.** *Mozinna spathulata* β. (*Hooker's Ic. Plant.* IV. pl. 357. 1841.)
- J. spinosa:** Vahl, M[artin]. (*In his Symbolae botanicae* . . . I. 79. 1790.)
- J. urens:** Jacquin, N. J. Baron von. (*In his Hortus botanicus vindobonensis* . . . I. 8, pl. 21. 1770.)  
 — **Rafinesque-Schmalz, C. S.** [*Bivonea stimulosus.*] (*Specchio Sci. Sicilia*, I. 156. 1814.)
- Jatropha urens:** Rafinesque-Schmalz, C. S. [*Jatropha stimulosus.*] (*Amer. Month. Mag.* II. 268. 1817-[18].)  
 — **Loddiges, Conrad & Sons.** *Jatropha urens.* (*Loddiges' Bot. Cab.* V. pl. 478. 1820.)
- J. variegata:** Vahl, M[artin]. (*In his Symbolae botanicae* . . . I. 79, pl. 21. 1790.)
- J. villosa:** Vahl, M[artin]. [*Jatropha glandulosa.*] (*In his Symbolae botanicae* . . . I. 80. 1790.)  
 — **Courbon, A[lfr].** [*Jatropha pelargoniifolia.*] (*Ann. Sci. Nat. Bot.* ser. 4, XVIII. 150-151. 1862.)
- JOANNESIA (ANDA, JOHANESIA)**
- Gomes, B. A.** [*Johannesia princeps.*] (*Acad. Sci. Lisboa Mem.* III. pt. 1, Mem. dos Corresp. pp. 5-17, pl. 1. 1812.)  
 — **Raddi, Giuseppe.** [*Anda brasiliensis.*] (*Soc. Ital. Sci. Modena Mem.* XVIII. pt. 2, pp. 404-405. 1820.)  
 — **Martius, K. F. P. von.** [*Anda brasiliensis.*] (*In his Amoenitates botanicae monacenses* . . . pp. 1-4, pl. 1. [1829-31].)
- JULOCROTON (CENTRANDRA, HETEROCHLAMYS)**
- Karsten, H[ermann].** (*Bot. Jahrb.* VIII. 371-373. 1887.)  
 — **Moore, S. Le M.** (*Linn. Soc. Trans. Bot.* IV. 463-465. 1894-96.)
- J. argenteus:** Turcsaninow, Nicolai. [*Heterochlamys quinquerteria.*] (*Soc. Nat. Moscou Bull.* XVI. 61-62. 1843.)
- J. Brittonianus:** Morong, Thomas & Britton, N. L. (*New York Acad. Sci. Ann.* VII. 222. 1892-94.)
- J. hondensis:** Karsten, H. G. K. W. [*Centrandra hondensis.*] (*Linnaea*, XXVIII. 440. 1856.)
- J. phagedaenicus:** Martius, K. F. P. von. (*Flora*, XX. pt. 2, Beibl. pp. 119-120. 1837.)
- LACHNOSTYLIS**
- Turcsaninow, Nicolai.** [*Lachnostylis capensis.*] (*Soc. Nat. Moscou Bull.* XIX. pt. 2, p. 503. 1846.)  
 — **Benth]am, G[eorge].** *Lachnostylis capensis* Turcz. (*Hooker's Ic. Plant.* XIII. 61-62, pl. 1279. 1877-79.)
- LASIOCOCCA**
- Hooker, [Sir] J. D.** *Lasiococca symphilliaefolia* Hook. f. (*Hooker's Ic. Plant.* XVI. pl. 1587. 1836-87.)
- LEPIDOTURUS**
- [Hooker, Sir J. D.]** *Lepidoturus laxiflorus* Benth. (*Hooker's Ic. Plant.* XIII. 76, pl. 1297. 1877-79.)
- LEUCOCROTON**
- Sauvalle, F. A.** [*Leucocroton revolutus.*] (*Acad. Cienc. Med. Fis. Nat. Habana Anal.* VII. 154. 1870-71.)
- LONGETIA**
- Baillon, H[enri].** Description du genre *Longetia.* (*Adansonia*, VI. 352-359, 1 pl. 1865-66.) — *Reprinted*: 8 pp. 1 pl. O. n. t-p. [Paris, 1866.]
- MABEA**
- Spruce, Richard.** (*Linn. Soc. Jour. Bot.* V. 7. 1861.) [Morphological.]  
 — **Moore, S. Le M.** [*Mabea crenulata.*] (*Linn. Soc. Trans. Bot.* IV. 470. 1894-96.)  
 — [*Mabea indorum.*] (*Linn. Soc. Trans. Bot.* IV. 469-470, pl. 30. 1894-96.)
- MACARANGA (MAPPA, MECOSTYLIS; ROTTLERA spec.)**
- Du Petit-Thouars, A. A.** (*In his Genera nova madagascariensis* . . . p. 26. 1806. — *Also in* ROEMER, J. J. *Collectanea* . . . pp. 215-216. 1809.)
- Hasakari, J. K.** [*Rottlera glauca, R. javanica.*] (*Flora*, XXV. pt. 2, Beibl. pp. 40-41. 1842.)
- Teysmann, J. E. & Binnendijk, S[imon].** [*Rottlera hispida, R. longestipulata.*] (*Natuurk. Tijdschr. Ned. Indië*, XXVII. 43. 1864.)  
 — [*Mecostylis acalyphoides.*] (*Natuurk. Tijdschr. Ned. Indië*, XXVII. 44. 1864.)
- Baker, J. G.** (*Linn. Soc. Jour. Bot.* XX. 255-257; XXI. 442-443; XXII. 520-521; XXV. 344-345. 1884-90.) [Species of Madagascar.]
- Baillon, H[enri].** [1892.] (*Soc. Linn. Paris Bull.* II. 989-992. 1898.) [Species of Madagascar.]
- M. aleuritoides:** Mueller, Ferdinand, Baron von. (*In his Descriptive notes on Papuan plants*, I. 21-22. 1875-77.)
- M. caladiifolia:** Beccari, Odo[ardo]. (*In his Malesia*, II. 46-47, pl. 3. 1884-86.)

**Macaranga javanica:** Wawra [von Fernsee], H[einrich, Ritter]. [*Macaranga javanica* var. *montana*.] (*In his Itinera principum S. Coburgi* . . . I. 48-49. 1833.)

**M. macrophylla:** Teysmann, J. E. & Binnendijk, S[imon]. [*Mappa macrophylla*.] (*Natuurk. Tijdschr. Ned. Indië*, XXVII. 44. 1864.)

**M. Mappa:** Benth[am], [George]. [*Mappa moluccana*.] (*Lond. Jour. Bot.* II. 233. 1843.)

**M. Maudslayi:** Baker, J. G. (*Linn. Soc. Jour. Bot.* XX. 371. 1884.)

**M. Porteana:** Baillon, H[enri]. [*Mappa Porteana*.] (*Hort. Franç.* 1865, pp. 235-236.)

— W., W. *Macaranga Porteana*. (*Gard. Chron.* ser. 3, XVI. 284, pl. 1894.)

— Hooker, [Sir] J. D. *Macaranga Porteana*. (*Bot. Mag.* CXXI. pl. 7407. 1895.)

**M. punctata:** Schumann, Karl. (*In* SCHUMANN, K[arl] & HOLLRUNG, M[ax]. *Die Flora von Kaiser Wilhelms Land*, p. 80. 1889.)

**M. Reinecke:** Pax, F[erdinand]. — *In* REINECKE, F[ranz]. (*Bot. Jahrb.* XXV. 646. 1896.)

**M. riparia:** Engler, A[dolf]. (*Bot. Jahrb.* VII. 463. 1886. — *Also in his* Uebersicht über die botanischen Ergebnisse der [Gazelle]-Expedition, p. 35, pl. 11. [1889].)

**M. rufibarbis:** Warburg, O[tto]. (*Bot. Jahrb.* XVI. 21-22. 1893.)

**M. saccolifera:** Pax, F[erdinand]. (*Bot. Jahrb.* XIX. 93-94, pl. 1. 1895.)

**M. Sampsoni:** Hance, H. F. (*Jour. Bot.* IX. 134. 1871.)

**M. Schleinitziana:** Schumann, K[arl]. (*Bot. Jahrb.* IX. 207. 1883.)

**M. Schweinfurthii:** Pax, F[erdinand]. (*Kew Bull. Misc. Inform.* 1896, p. 79.)

**M. tamiana:** Schumann, K[arl]. (*Bot. Gart. Mus. Berlin Notizbl.* I. 52. [1895]-97.)

#### MAESOBOTRYA

Benth[am], G[eorge]. *Maesobotrya floribunda* Benth. (*Hooker's Ic. Plant.* XIII. 75-76, pl. 1296. 1877-79.)

Bustner, R[ichard]. [*Maesobotrya Bertramiana*.] (*Bot. Ver. Brandenb. Verh.* XXXI. Abh. pp. 93-95. 1890.)

#### MALLOTUS (BOUTONIA, ECHINUS, HANCEA, ROTTLERA Roxb.; CROTON spec.)

Hasskarl, J. K. [*Rottlera affinis*, *R. glaberrima*.] (*Flora*, XXV. pt. 2, Beibl. pp. 40-41. 1842.)

Dalzell, N. A. [*Rottlera*.] (*Hooker's Jour. Bot. & Kew Gard. Misc.* III. 122-123, 229. 1851.) [Indian species.]

Zollinger, H[einrich]. Ueber die *Rottlera*-Arten des botanischen Gartens zu Buitenzorg und im Herbarium von Zollinger und Moritz, so wie über einige verwandte Geschlechter aus der Familie der Euphorbiaceen. (*Linnaea*, XXVIII. 299-332, 598-600; XXIX. 463-469. 1856-58.)

Schumann, Karl. [*Mallotus chrysanthus*, *M. Hellwigianus*.] (*In* SCHUMANN, K[arl] & HOLLRUNG, M[ax]. *Die Flora von Kaiser Wilhelms Land*, pp. 77-79. 1889.)

Baillon, H[enri]. [*Echinus*.] [1892.] (*Soc. Linn. Paris Bull.* II. 977-978. 1898.) [Species of Madagascar.]

**M. albus:** Jack, W[illiam]. [*Rottlera alba*.] (*Bot. Misc.* I. 290. 1830.)

**M. contubernalis:** Hance, H. F. (*Jour. Bot.* XX. 293. 1882.)

**M. discolor:** Maiden, J. H. & Baker, R. T. (*Linn. Soc. N. S. Wales Proc.* ser. 2, IX. (1894), p. 463. 1895.)

**M. Hookerianus:** Seemann, Berthold. [*Hancea Hookeriana*.] (*In his* Botany of the voyage of H. M. S. Herald . . . pp. 409-410, pl. 96. 1852-57.)

**M. integrifolius:** Bojer, W[enzel]. [*Boutonia mascareniensis*.] (*Soc. Hist. Nat. Maurice Procès-verb.* 1846, pp. 151-153.)

**M. japonicus:** Mottet, S. *Mallotus japonicus*. (*Rev. Hort.* 1894, pp. 103-104, il. 32.) — [English translation.] (*Gard.* XLV. 424. 1894.)

**M. philippinensis:** Retzius, A. J. [*Croton punctatum*.] (*In his* Observationes botanicae . . . pt. 5, p. 30. 1789.)

— Hooker, [Sir] W. J. & Arnott, G. A. W[alker]. [*Rottlera aurantiaca*.] (*In their* Botany of Capt. Beechey's voyage . . . p. 270. [1830]-41.)

**Mallotus philippinensis:** Vogl, August. Kamala. [*Rottlera tinctoria*.] — *Phytohologische Beiträge*, I. (*Akad. Wiss. Wien Sitzber.* L. pt. 1 (1864), pp. 141-152, 1 il., 1 pl. 1865.) — *Reprinted*: 12 pp. 1 il. 1 pl. O. n. t-p. [Wien, 1865.] [Anatomical.]

**M. repandus:** Rottler, J. P. [*Croton repandum*.] (*Ges. Naturf. Freunde Berlin Neu. Schrift.* IV. 206. 1803.)

— Llanos, F. A. [*Croton volubilis*.] (*Acad. Cienc. Madrid Mem.* IV. (ser. 3, II.), p. 503. 1856.)

— Clarke, [C. B.] & Stapf, [Otto]. (*Kew Bull. Misc. Inform.* 1894, p. 204.)

**M. rhamnifolius:** Rottler, J. P. [*Croton nervosum*.] (*Ges. Naturf. Freunde Berlin Neu. Schrift.* IV. 190. 1803.)

— Willdenow, C. L. [*Croton rhamnifolium*.] — *In* ROTTLEBER, J. P. (*Ges. Naturf. Freunde Berlin Neu. Schrift.* IV. 190. 1803.)

— Clarke, [C. B.] & Stapf, [Otto]. (*Kew Bull. Misc. Inform.* 1894, p. 204.)

**M. tenuifolius:** Pax, F[erdinand]. — *In* DIELS, Ludwig. (*Bot. Jahrb.* XXIX. pt. 3-4, p. 429. 1900.)

**M. tillaeifolius:** Decaisne, J[oseph]. [*Rottlera Blumei*.] (*Mus. Hist. Nat. Paris Nouv. Ann.* III. 486. 1834.)

#### MANIHOT (JANIPHA; JATROPHA spec.)

Spruce, Richard. (*Linn. Soc. Jour. Bot.* V. 10. 1861.) [Morphological.]

Wawra, [von Fernsee], Heinrich, Ritter. (*Flora*, XLVII. 252. 1864.)

Guignard, Léon. Sur l'existence et la localisation de l'émulsion dans les plantes du genre *Manihot*. (*Soc. Bot. France Bull.* XLI. apx. pp. 103-107. 1894. — *Assoc. Franç. Avanc. Sci. Compt. Rend.* XXIII. (1894), pt. 2, pp. 593-596. 1895.)

**M. carthagensis:** Jacquin, N. J. Baron von. [*Jatropha carthagensis*.] (*In his* Hortus botanicus vindobonensis . . . III. 42-43, pl. 77. 1776.)

**M. Glaziovii:** Trimen, Henry. On the plant affording Cearà India-rubber (*Manihot Glaziovii* Müll. Arg.). (*Jour. Bot.* XVIII. 321-325, 1 pl. 1880.)

— Moore, S. Le M. On Rosanoff's crystals in the endosperm cells of *Manihot Glaziovii* Müll. Arg. — *Studies in vegetable biology*, II. (*Linn. Soc. Jour. Bot.* XXI. 621-624, il. 1886.)

— Calvert, Agnes & Boodle, L. A. On laticiferous tissue in the pith of *Manihot Glaziovii*, and on the presence of nuclei in this tissue. (*Ann. Bot. Lond.* I. 55-62, pl. 5. 1887-88.)

**M. Grahmi:** Hooker, [Sir] W. J. *Manihot Grahmi*. (*Hooker's Ic. Plant.* VI. pl. 530. 1843.)

**M. heterophylla:** G[é]el, P. C. van. (*In his* Sertum botanicum . . . 2 pp., 1 pl. 1828-32.)

— Reichenbach, H. G. L. (*In his* Flora exotica . . . V. 38, pl. 1836.)

**M. pronifolia:** G[é]el, P. C. van. (*In his* Sertum botanicum . . . 2 pp., 1 pl. 1828-32.)

**M. sparsifolia:** G[é]el, P. C. van. (*In his* Sertum botanicum . . . 2 pp., 1 pl. 1828-32.)

**M. utilissima:** Nuttall, Thomas. [*Jatropha Manihot*.] (*Amer. Jour. Sci.* V. 303. 1822.)

— Hooker, [Sir] W. J. *Janipha Manihot*. (*Bot. Mag.* LVIII. pl. 3071. 1831.)

— Turner, Fred. (*Agric. Gaz. N. S. Wales*, II. 381-384, pl. 38. 1891.)

— Cockerell, T. D. A. [*Manihot Manihot*.] (*Torr. Bot. Club Bull.* XIX. 95. 1892.)

#### MANNIOPHYTON

Oliver, D[aniel]. *Manniophyton africanum* Muell. Arg. (*Hooker's Ic. Plant.* XIII. 53, pl. 1267-1268. 1877-79.)

Baillon, H[enri]. [*Manniophyton angustifolium*.] [1891.] (*Soc. Linn. Paris Bull.* II. 953-954. 1898.)

#### MAPROUNEA (AEGOPRICON)

Smith, [Sir] J. E. [*Aegopricon betulinum*.] (*In his* Plantarum icones haecenus ineditae . . . f. 42, pl. 1789-91.) [= *Maprounea guianensis*.]

#### MAREYA

Hooker, [Sir] J. D. *Mareya micrantha* Muell. Arg. (*Hooker's Ic. Plant.* XIII. 63-64, pl. 1281. 1877-79.)

#### MEGISTOSTIGMA

Hooker, [Sir] J. D. *Megistostigma malaccense* Hook. f. (*Hooker's Ic. Plant.* XVI. pl. 1592. 1866-87.)

**MICRANDRA** (POGONOPHYLLUM)

**Didrichsen**, F[erdinand]. [Pogonophyllum elatum.] (*Naturh. For. Kjøbenhavn Vidensk. Meddel.* 1857, pp. 144-146. [1858].)

**Baillon**, H[enri]. [1885.] (*Soc. Linn. Paris Bull.* I. 528. 1889.) [Morphological.]

**MICRANTHEUM** (CALETIA, MICRANTHEMUM)

**Desfontaines**, [R. L.]. [Micranthemum ericoides.] (*Mus. Hist. Nat. Paris Mém.* IV. 253-255, pl. 14. 1818.)

**Hooker**, Sir [J. D.]. [Micranthemum hexandrum.] (*Lond. Jour. Bot.* VI. 283-284. 1847.)

**Jacques**, [Antoine]. Note sur quelques plantes rares ou peu connues. (*Soc. Hort. France Jour.* V. 266-269. 1859. See p. 267.) [Caletia micrantheoides.]

**Mueller**, Ferd[inand, Baron] von. [Micranthemum demissum.] (*Victor. Nat.* VII. 67. 1891.)

**MICRODESMIS**

**Hooker**, [Sir] W. J. Microdesmis puberula Hook. fl. mst. (*Hooker's Ic. Plant.* VIII. pl. 758. 1848.)

**Hooker**, [Sir] J. D. [Microdesmis puberula.] (*In* HOOKER, Sir W. J. *Niger flora*, p. 514, pl. 26. 1849.)

**MISCHODON**

**Thwaites**, [G. H. K.]. [Mischodon zeylanicus.] (*Hooker's Jour. Bot. & Kew Gard. Misc.* VI. 299-300, pl. 10. 1854.)

**MONADENIUM**

**Pax**, F[erdinand]. [Monadenium Descampsii.] — *In* DURAND, Th[éophile] & DE WILDEMAN, E[mile]. (*Soc. Bot. Belg. Bull.* XXXVII. pt. 1, p. 108. 1898.)

**NEOBOUTONIA**

**Bentham**, G[eorge]. Neoboutonia africana Muell. Arg. (*Hooker's Ic. Plant.* XIII. 77, pl. 1298-1299. 1877-79.)

**NEOGOETZEA**

**Pax**, F[erdinand]. [Neogoetzea brideliifolia.] — *In* ENGLER, A[dolf]. (*Bot. Jahrb.* XXVIII. pt. 4, p. 419. 1900.)

**NEOSCORTECHINIA** (SCORTECHINIA)

**Hooker**, Sir J. D. Scortechinia Kingii Hook. f. (*Hooker's Ic. Plant.* XVIII. pl. 1706. 1867-88.)

**Harms**, H[ermann]. (*In* ENGLER, A[dolf] & PRANTL, K[arl], Die natürlichen Pflanzenfamilien, Nachträge, p. 336. 1897.)

**OLDFIELDIA**

**Hooker**, Sir W. J. African Oak (or Teak). [Oldfieldia africana.] (*Hooker's Jour. Bot. & Kew Gard. Misc.* II. 183-186, pl. 6. 1850.)

[Oldfieldia africana.] (*Kew Bull. Misc. Inform.* 1894, pp. 8-9.)

**OMPHALEA** (HECATEA, RONNOWIA)

**Buc'hoz**, [P. J.]. [Ronnowia domingensis.] (*In* his Plantes nouvellement découvertes, p. 6, pl. 4. 1779.)

**Du Petit-Thouars**, Aubert. [Hecatea.] (*In* his Histoire des végétaux recueillis sur les isles de France . . . pp. 27-28, pl. 5. 1804. — Also in his Histoire des végétaux . . . isles australes d'Afrique, pp. 13-14, 30-31, pl. 3. [1806.] — Also in his Genera nova madagascariensis . . . pp. 25-26. [1806.] — Also in ROEMER, J. J. *Collectanea* . . . p. 215. 1809.)

**Hemslay**, [W.] B. The "Tambor," a tree yielding a purgative oil, with a description of the two species of Omphalea [Omphalea oleifera, O. cardiophylla]. (*Pharm. Jour.* ser. 3, XXIII. (1832-33), p. 301. 1833.)

**O. megacarpa**: **Hemslay**, W. B. Omphalea megacarpa Hemsl. (*Hooker's Ic. Plant.* XXVI. pl. 2537. 1899.)

**O. triandra**: **Buc'hoz**, [P. J.]. Dissertation sur le Noisetier de S. Domingue, un des grands arbres de l'Amérique. (*In* his Nouveau traité physique et économique . . . I. 2 pp. 1787.)

— **Swartz**, Olof. (*In* his Observationes botanicae . . . p. 350, pl. 10. 1791.)

— **Lodiges**, Conrad & Sons. Omphalea triandra. (*Lodiges' Bot. Cab.* VI. pl. 519. 1821.)

— **Desfontaines**, René. [Omphalea laevigata.] (*In* his Catalogus plantarum Horti . . . parisiensis, Éd. 3, p. 411. 1829.)

**OPHTHALMOBLAPTON**

**Allemão**, F. F. Euphorbiaceae. Ophthalmoblaption (gen. novo) macrophyllum (sp. nov.) nome vulgar Santa Luzia. (*Guanabara*, I. 14-18, 1 pl. 1849.) — Euphorbiaceae. 5 pp. 1 pl. sq. Q. [Rio de Janeiro, 1849.] (*In* his Plantas novas do Brasil, 1844-49.)

**Allemão**, F. F. Ophthalmoblaption, genre nouveau de la famille des Euphorbiacées. (*Ann. Sci. Nat. Bot.* ser. 3, XIII. 119-121. 1850.)

**OSTODES** (DESMOSTEMON)

**Beddome**, R. H. [Desmostemon zeylanicus.] (*Linn. Soc. Trans.* XXV. 225, pl. 27. 1866.)

**PACHYSTROMA** (ACANTHOLOMA)

**Baillon**, H[enri]. [Acantholoma spinosum.] (*Hort. Franç.* 1865, p. 237.) [= P. ilicifolium.]

**PAIVAEUSA**

**Welwitsch**, F[r]iedrich. [Paivaeusa dactylophylla.] (*Linn. Soc. Trans.* XXVII. 20-21, pl. 7. 1871.)

**PAUSANDRA** (THOUINIA spec.)

**Casaretto**, G[iovanni]. [Thouinia Morisiana.] (*In* his Novarum stirpium brasiliensium decas IX., pp. 75-76. 1845.)

**Radlkofer**, L[udwig]. Ueber Pausandra, ein neues Euphorbiaceen-Genus. (*Flora*, LIII. 81-95, 1 pl. 1870.) — Reprinted: 15 pp. 1 pl. O. n. t-p. [Regensburg, 1870.]

**PEDILANTHUS** (EUPHORBIA spec.)

**Poiteau**, A[ntoine]. Observations sur le Pedilanthus, Pedilanthus Neck.; genre de plantes de la famille des Euphorbiacées. (*Mus. Hist. Nat. Paris Ann.* XIX. 388-395, pl. 19. 1812.)

**Rose**, J. N. (*Contrib. United States Nat. Herb.* I. no. 9, p. 355. 1895.)

**Beille**, [Lucien]. Note sur l'organogénie florale des "Pedilanthus." (*Soc. Linn. Bordeaux Act.* LV. Compt. Rend. pp. 76-77. 1900.)

**P. bracteatus**: **Jacquin**, N. J. Baron von. [Euphorbia bracteata.] (*In* his Plantarum rariorum Horti . . . schoenbrunnensis . . . icones, III. 14-15, pl. 276. 1796.)

**P. gritensis**: **Zahlbruckner**, A[lexander]. (*Naturh. Hofmus. Wien Ann.* XII. 104. 1897.)

**P. Houlettianus**: **Vesque**, Julien. (*Ann. Sci. Nat. Bot.* ser. 6, II. 197, pl. 9. 1875.) [Anatomical.]

**P. Itzaeus**: **Millsbaugh**, C. F. (*Field Columb. Mus. Publ. Bot. Ser.* I. pt. 3, pp. 305-306, pl. 18. 1896.)

**P. linearifolius**: **Grisebach**, A. [H. R.]. (*Amer. Acad. Mem.* new ser. VIII. pt. 1, p. 161. 1881.)

**P. lycioides**: **Baker**, J. G. (*Linn. Soc. Jour. Bot.* XXII. 516-517. 1887.)

**P. macradenius**: **Smith**, J. D. (*Bot. Gaz.* XIX. 263. 1894.)

**P. macrocarpus**: **Bentham**, George. (*In* his Botany of the voyage of . . . Sulphur, p. 49, pl. 23. 1844-46.)

**P. nodiflorus**: **Millsbaugh**, C. F. (*Field Columb. Mus. Publ. Bot. Ser.* I. pt. 3, p. 305, pl. 17. 1896.)

**P. pectinatus**: **Baker**, J. G. (*Linn. Soc. Jour. Bot.* XXV. 343-344. 1890.)

**P. tithymaloides**: **Vogel**, B. C. [Euphorbia tithymaloides.] (*In* TREW, C. J. *Plantae selectae* . . . Suppl. pp. 69-70, pl. 120. 1790.)

— **Lodiges**, Conrad & Sons. Euphorbia canaliculata. (*Lodiges' Bot. Cab.* VIII. pl. 727. 1823.)

— **Linley**, [John]. Pedilanthus tithymaloides. (*Bot. Reg.* X. 837, pl. 1824.)

— **Sims**, John. Euphorbia carinata. (*Bot. Mag.* LI. pl. 2514. 1824.)

**PERA** (PERIDIUM, SPIXIA)

**Mutis**, J. C. Pera arborea, et nytt örte-slågte ifrån America. (*Svensk. Vetensk. Akad. Handl.* [ser. 2], V. 299-301, pl. 8. 1784.)

**Sacramento**, P. L. de. [Spixia.] (*Akad. Wiss. München Denkschr.* VII. (1818-20), Math. Phys. Cl. pp. 231-233, pl. 13. 1821.)

**Martius**, K. F. P. von. [Spixia.] (*Flora*, XXIV. pt. 2, Beibl. pp. 30-31. 1841.)

**Bentham**, [George]. [Peridium oblongifolium.] (*Hooker's Jour. Bot. & Kew Gard. Misc.* II. 243-244. 1850.) [= Pera ferruginea.]

**PETALOSTIGMA**

**Müller**, Ferdinand, Baron von. [Petalostigma quadriloculare.] (*Hooker's Jour. Bot. & Kew Gard. Misc.* IX. 16-17. 1857.)

**PHYLLANTHUS** (ANISONEMA, CALOCOCCUS, CICCICA, CLAMBUS, ERIOCOCCUS, GENESIPHYLLA, KIRGANELIA, MENARDA, PHYLLANTHODENDRON, PROSORUS, REIDIA, WURTZIA, XYLOPHYLLA; AGYNEIA spec., MICRANTHEUM spec.)

## Taxonomy

- Decaisne**, [Joseph]. [Anisonema.] (*Mus. Hist. Nat. Paris Nouv. Ann.* III. 481-483. 1834.) [Malayan species.]  
**Hasakari**, J. K. [Agynaia [sic] multiflora.] (*Flora*, XXV. pt. 2, Beibl. p. 40. 1842.)  
**Miquel**, F. A. W. (*In his* Stirpes surinamenses . . . pp. 100-101, pl. 31. 1850.) [South American species.]  
**Thwaites**, G. H. K. Note on the genus *ProSORUS* Dalzell. (*Hooker's Jour. Bot. & Kew Gard. Misc.* VIII. 271-272. 1856.)  
**Zollinger**, H[einrich]. [Eriococcus glaucescens, E. caudatus.] (*Natuurk. Tijdschr. Ned. Indië*, XIV. 173. 1857.)  
**Baillon**, H[enri]. Monographie des *Phyllanthus*. (*Adansonia*, I. 23-43; II. 13-20. 1860-62.)  
 — Remarques sur une nouvelle espèce du genre *Menarda*. (*Adansonia*, II. 60-64. 1861-62.)  
 — Remarques générales sur les *Phyllanthées* de la Nouvelle-Calédonie. (*Adansonia*, II. 242-248. 1861-62.)  
**Müller**, [Jean] (of Argau). — *In* BUCHENAU, Franz. (*Naturw. Ver. Bremen Abh.* VII. 24-25. 1862.) [Species of Madagascar.]

## Morphology and Physiology

- Wydler**, Heinr[ich]. [Xylophylla.] (*Flora*, XXXIV. 434. 1861.) [Morphological.]  
**Schacht**, Herm[ann]. (*Flora*, XXXVI. 457-472. 1863.) [Morphological.]  
**Lynch**, R. I. (*Linn. Soc. Jour. Bot.* XVI. 182-183, 1 pl. 1878.) [Physiological.]  
**Dingler**, Hermann. Korrelative Vorgänge in der Gattung *Phyllanthus*, ihre wahrscheinlichen Ursachen und naheliegende Folgerungen. (Vorläufige Mittheilung.) (*Deutsch. Bot. Ges. Ber.* II. 443-447. 1864.) — *Separate*.  
 — Correlative Vorgänge in der *Euphorbiaceengattung Phyllanthus*. (*Bot. Centr.* XXIII. 370-371. 1865.)  
 — Die Flachspresse der Phanerogamen; vergleichend morphologisch-anatomische Studien. Erstes Heft. *Phyllanthus* sect. *Xylophylla*. 4+[1]+153 pp. 3 pl. O. München, 1865.

## Enumeration of Species

- P. adenodiscus**: Miers, [John]. [*Clambus araneosus*.] (*Ann. Mag. Nat. Hist.* ser. 3, XVIII. 16. 1836.)  
**P. angustifolius**: Jacquin, N. J. Baron von. [*Xylophylla elongata*.] (*In his* *Plantarum rariorum Horti . . . schoenbrunnensis . . . icones*, III. 53, pl. 348. 1796.)  
 — **Loddiges**, Conrad & Sons. *Xylophylla angustifolia*. (*Loddiges' Bot. Cab.* VI. pl. 577. 1821.)  
 — **Loddiges**, Conrad & Sons. *Xylophylla elongata*. (*Loddiges' Bot. Cab.* XI. pl. 1091. 1825.)  
**P. bicolor**: Visiani, Roberto de. (*Istit. Veneto Sci. Atti*, ser. 3, IV. 139-140. 1858-59.)  
**P. calycinus**: Endlicher, Stephan. [*Phyllanthus cygnorum*, P. pulchellus.] (*In* ENDLICHER, Stephan & others. *Enumeratio plantarum quas in Novae Hollandiae ora . . . collegit . . . Hügel*, p. 19. 1837.)  
**P. casticum**: Decaisne, [Joseph]. [*Kirganelia timorensis*.] (*Mus. Hist. Nat. Paris Nouv. Ann.* III. 483. 1834.)  
**P. chacoensis**: Morong, Thomas & Britton, N. L. (*New York Acad. Sci. Ann.* VII. 218. 1892-94.)  
**P. Chamaepeuce**: Ridley, H. N. (*Linn. Soc. Trans.* Bot. III. 345. 1888-94.)  
**P. ciliaris**: Baillon, H[enri]. (*Adansonia*, XI. 373. 1873-76.)  
**P. cochinchinensis**: Seemann, Berthold. Loureiro's *Cathetus fasciculata* und *Camellia drupifera*. (*Bonplandia*, VII. 47-50. 1859.)  
**P. conamy**: Richard, L. [C. M.]. (*Soc. Hist. Nat. Paris Actes*, I. pt. 1, p. 113. 1792.)  
**P. distichus**: Jacquin, N. J. Baron von. [*Phyllanthus longifolius*.] (*In his* *Plantarum rariorum Horti . . . schoenbrunnensis . . . icones*, II. 36-37, pl. 194. 1797. — *Also in his* *Fragmenta botanica . . . p. 23, pl. 15. [1800]-09.*)  
**P. Emblica**: Wendland, J. C. (*In his* *Botanische Beobachtungen . . . p. 35, pl. 4. 1798.*)

**Phyllanthus Emblica**: Loddiges, Conrad & Sons. *Phyllanthus emblica*. (*Loddiges' Bot. Cab.* VI. pl. 548. 1821.)  
 — **Pearson**, H. H. W. (*Linn. Soc. Jour. Bot.* XXXIV. 355. 1899.)

- P. epiphyllanthus**: Wendland, J. C. [*Xylophylla falcata*.] (*In his* *Botanische Beobachtungen . . . pp. 34-35. 1798.*)  
 — **Andrews**, Henry. *Xylophylla falcata*. [1803.] (*Andrews Bot. Rep.* V. pl. 331.)  
 — [Ker, J. B.] *Xylophylla falcata*. (*Bot. Reg.* V. 373, pl. 1819.)  
 — **Loiseleur-Deslongchamps**, J. L. A. [*Xylophylla falcata*.] (*In his* *Herbier général . . . IV. 280, pl. 1820.*)  
 — **Géel**, P. C. van. [*Xylophylla falcata*.] (*In his* *Sertum botanicum . . . 2 pp., 1 pl. 1828-32.*)  
 — **Drapiez**, [Auguste]. [*Xylophylla falcata*.] (*In his* *Herbier de l'amateur . . . VIII. 589, pl. 1835.*)  
**P. glaucoides**: Torrey, John. (*In* EMORY, W. H. Report on the United States and Mexican boundary survey . . . II. pt. 1, p. 193. 1859.)  
**P. fasciculatus**: Hooker, Sir W. J. & Arnott, G. A. Walker-. [*Phyllanthus cinerascens*.] (*In their* *Botany of Capt. Beechey's voyage . . . p. 211. [1830]-41.*)  
 — **Seemann**, Berthold. [*Phyllanthus cinerascens*.] (*In his* *Botany of the voyage of H. M. S. Herald . . . pp. 410-411, pl. 97. 1852-57.*)  
**P. Finschii**: Schumann, K[arl]. (*Bot. Jahrb.* IX. 205. 1888.)  
**P. Fuernrohrii**: Mueller, Ferd[inand, Baron] von. (*Philos. Soc. Victoria Trans.* I. 15. 1855. — *Hooker's Jour. Bot. & Kew Gard. Misc.* VIII. 232. 1856.)  
**P. glaucescens**: Drury, C. T. [*Xylophylla glaucescens*.] (*Gard. Chron.* ser. 3, XXVIII. 413, il. 126. 1900.)  
**P. gracillipes**: Hasakari, [J.] K. [*Eriococcus gracilis*.] (*Tijdschr. Natuurl. Geschied. Phys.* X. 143-144. 1843.)  
**P. grandifolius**: Vogel, B. C. (*In* TREW, C. J. *Plantae selectae . . . pp. 46-47, pl. 84. 1750-73.*)  
**P. graveolens**: Benthams, George. [*Phyllanthus tenellus*.] (*In his* *Botany of the voyage of . . . Sulphur*, pp. 165-166. 1844-46.)  
**P. Gunnii**: Müller, Ferdinand, Baron von. [*Phyllanthus saxosus*.] (*Linnaea*, XXV. 441-442. 1852.)  
**P. hakgalensis**: Trimen, Henry. [*Phyllanthus uakgalensis*.] (*Jour. Bot.* XXIII. 242. 1895.)  
**P. hypospodius**: Bailey, F. M. (*Queensland Dept. Agric. Bull.* XVIII. 26. 1892.)  
 — **Mueller**, Ferd[inand, Baron] von. (*Victor. Nat.* VIII. 177. 1892.)  
**P. indicus**: Dalsell, N. A. [*ProSORUS indica*.] (*Hooker's Jour. Bot.* IV. 345-346. 1852.)  
 — **Thwaites**, G. H. K. [*ProSORUS indicus*.] (*Hooker's Jour. Bot. & Kew Gard. Misc.* VI. 298-299, pl. 10. 1854.)  
**P. japonicus**: Siebold, P. F. von & Zuccarini, J. G. [*Cicca flexuosa*.] (*Akad. Wiss. München Abh. Math. Phys. Cl.* IV. pt. 2, p. 143. 1845.)  
**P. lalambensis**: Schweinfurth, G[eorge]. (*Herb. Boissier Bull.* VII. apx. 2, pp. 302-303. 1899.)  
**P. lathyroides**: Loddiges, Conrad & Sons. *Phyllanthus mimosoides*. (*Loddiges' Bot. Cab.* VIII. pl. 721. 1823.)  
**P. latifolius**: L'Héritier [de Brutelle], C. L. [*Genesiphylla asplenifolia*.] (*In his* *Sertum anglicum . . . p. 29 (17. 1788.)*)  
**P. mimosoides**: Vahl, M[artin]. (*In his* *Symbolae botanicae . . . II. 95. 1791.*)  
**P. mirabilis**: Hemsley, W. B. *Phyllanthodendron mirabilis* Hemsl. (*Hooker's Ic. Plant.* XXVI. pl. 2563-2564. 1899.)  
**P. Mitchellii**: Hooker, Sir W. J. [*Micrantheum triandrum*.] (*In* MITCHELL, T. L. *Journal of an expedition into . . . Australia . . . p. 342. 1848.*)  
**P. montanus**: Willdenow, K. L. [*Xylophylla latifolia*.] (*Mag. Bot. Zürich*, IV. pt. 11, pp. 34-35. 1790.)  
 — **Sims**, John. *Xylophylla latifolia*. (*Bot. Mag.* XXVI. pl. 1021. 1807.)  
 — **Sims**, John. *Xylophylla montana*. (*Bot. Mag.* LIII. pl. 2652. 1826.)  
**P. myrtilloides**: Grisebach, A. [H. R.]. (*Amer. Acad. Mem. new ser.* VIII. pt. 1, p. 158. 1861.)

- Phyllanthus nivosus:** André, Ed[ouard]. *Phyllanthus nivosus* Hort. Bull. (*Ill. Hort.* XXV. 172, pl. 332. 1878.)
- P. nobilis:** Grisebach, A. [H. R.]. [*Cicca antillana* var.] (*Amer. Acad. Mem. new ser.* VIII. pt. 1, pp. 157-158. 1861.)
- P. nutans:** Jacquin, N. J. Baron von. (*In his Plantarum rariorum Horti . . . schoenbrunnensis . . . icones*, II. 35, pl. 193. 1797.)
- Loddiges, Conrad & Sons. *Phyllanthus reticulata*. (*Loddiges' Bot. Cab.* II. pl. 116. 1818.)
- P. oblongifolius:** Pax, Ferd[inand]. (*In* ENGLER, A[dolf]. Uebersicht über die botanischen Ergebnisse der [Gazelle]-Expedition, p. 48. [1889].)
- P. odontadenius:** Pax, Ferd[inand]. [*Phyllanthus odontadenius* var. *micanthus*.] — *In* DE WILDEMAN, E[mile] & DURAND, Th[éophile]. (*Mus. Congo Ann. Bot.* ser. 2, I. pt. 1, p. 48. 1899.)
- P. paniculatus:** Oliver, D[aniel]. *Phyllanthus paniculatus* Oliv. (*Hooker's Ic. Plant.* XXIV. pl. 2372. 1895.)
- P. peninsularis:** Brandegee, T. S. (*Erythea*, VII. 8. 1896.)
- P. Pringlei:** Watson, S[ereno]. (*Amer. Acad. Proc.* XXVI. 147. 1891.)
- P. puberulus:** Swartz, O[lof]. [*Agyneia impubes*.] (*In his Adnotationes botanicae* . . . pp. 61-62. 1829.)
- P. pulcher:** Hooker, Sir W. J. *Reidia glaucescens*. (*Bot. Mag.* XC. pl. 5437. 1864.)
- Lemaire, Charles. (*Ill. Hort.* XI. pp. [3-4] of pl. 406. 1894.)
- *Phyllanthus pallidifolius*. (*Gard. & For.* IV. 162, il. 29. 1891.)
- P. reticulatus:** Lisboa, J. C. (*As. Soc. Bombay Branch Jour.* XIV. (1878-80), pp. 139-140. [1880].)
- P. sandwicensis:** Hooker, Sir W. J. & Arnott, G. A. Walker. [*Phyllanthus distichus*.] (*In their Botany of Capt. Beechey's voyage* . . . p. 95. [1830]-41.)
- P. simplex:** Guillemín, J. B. A. [*Phyllanthus virgatus*.] (*Ann. Sci. Nat. Bot.* ser. 2, VII. 186. 1837.)
- P. speciosus:** Jacquin, N. J. Baron von. (*In his Icones plantarum rariorum* . . . III. 18, pl. 616. 1786-93. — *Also in his Collectanea* . . . II. 360-361. 1788.)
- Schneevogt, G. V. (*In his Icones plantarum rariorum* . . . f. 30, pl. 1793-[95].)
- P. subcarnosus:** Sauvalle, F. A. (*Acad. Cienc. Med. Fis. Nat. Habana Anal.* VII. 149-150. 1870-71.)
- P. sundaicus:** Teysmann, J. E. & Binnendijk, S[imon]. [*Calococcus sundaicus*.] (*Natuurk. Tijdschr. Ned. Indië*, XXVII. 48. 1864.)
- P. Tatei:** Mueller, Ferd[inand, Baron] von. (*South. Sci. Record*, II. 55. 1892.)
- P. tequillensis:** Robinson, B. L. & Greenman, J. M. (*Amer. Acad. Proc.* XXIX. 392-393. 1894.)
- P. Thonningii:** Wawra [von Fernsee], Heinrich, Ritter. (*In his Botanische Ergebnisse* . . . p. 33, pl. 46. 1866.)
- PIMELODENDRON (PIMELEODENDRON)**
- Hasskarl, J. K. (*Flora*, XL. 534-535. 1857.)
- PLAGIOSTYLES**
- Pierre, L. Sur le genre *Plagiostyles*. [*P. Klaineana*.] [1897.] (*Soc. Linn. Paris Bull.* II. 1326-1328. 1898.)
- PLATYGYNIA**
- Mercier, Phil[ippe]. Choix de plantes exotiques, rares ou nouvelles. (*Bull. Bot. Genève*, 1830, pp. 167-170.)
- Platygyne urens* (p. 168.)
- PLATYSTIGMA**
- Hooker, Sir J. D. *Platystigma myristiceum* Br. (*Hooker's Ic. Plant.* XVIII. pl. 1707. 1887-88.)
- PLUKENETIA (PTEROCOCCUS)**
- Hasskarl, J. K. [*Pterococcus glaberrimus*.] (*Flora*, XXV. pt. 2, Beibl. p. 41. 1842.) [= *Plukenetia corniculatus*.]
- POLYDRAGMA**
- Hooker, Sir J. D. *Polydragma mallotiforme* Hook. f. (*Hooker's Ic. Plant.* XVIII. pl. 1701. 1887-88.)
- PORANTHERA**
- Rudge, Ed[ward]. [*Poranthera ericifolia*.] (*Linn. Soc. Trans.* X. 302-303, pl. 22. 1811.)
- Brongniart, Ad[olphe]. Note sur quelques Euphorbiacées de la Nouvelle-Hollande. (*Ann. Sci. Nat.* XXIX. 382-387. 1833.)
- [Hügel, Carl, Freiherr von.] [*Poranthera ericifolia*.] (*In his Botanisches Archiv* . . . f. 8, 1 pl. 1837.)
- PSEUDANTHUS**
- Endlicher, Steph[an]. [*Pseudanthus pimeleoides*.] (*Flora*, XV. pt. 2, pp. 392-395, 1 pl. 1832. — *Also in his Atakta botanica*, pp. 11-12, pl. 11. 1833.)
- Decaisne, J[oseph]. Sur les affinités et la place que doivent occuper les genres *Pseudanthus* et *Grubbia*. (*Ann. Sci. Nat. Bot.* ser. 2, XII. 155-159. 1839.)
- Mueller, Ferdinand, Baron von. [*Pseudanthus ovalifolius*.] (*Philos. Inst. Victoria Trans.* II. (1857), p. 66. 1858.)
- PTYCHOPYXIS**
- Hooker, Sir J. D. *Ptychopyxis costata* Miquel. (*Hooker's Ic. Plant.* XVIII. pl. 1703. 1887-88.)
- Harms, H[ermann]. (*In* ENGLER, A[dolf] & PRANTL, K[arl]. Die natürlichen Pflanzenfamilien. Nachträge, p. 338. 1897.)
- PUTRANJIVA (PALENGA)**
- Endlicher, Steph[an]. [*Putranjiva Roxburghii*.] (*In his Iconographia generum plantarum* . . . p. 10, pl. 19. 1838.)
- Tulasne, L. R. (*Ann. Sci. Nat. Bot.* ser. 3, XV. 252-253. 1851.)
- Thwaites, G. H. K. [*Palenga zeylanica*.] (*Hooker's Jour. Bot. & Kew Gard. Misc.* VIII. 270-271, pl. 7. 1856.)
- PYCNOCOMA**
- Pax, Ferd[inand]. [*Pycnocoma Thonneri*.] — *In* DE WILDEMAN, E[mile] & DURAND, Th[éophile]. (*Mus. Congo Ann. Bot.* ser. 2, I. pt. 1, p. 51. 1899.)
- De Wildeman, E[mile] & Durand, Th[éophile]. [*Pycnocoma Thonneri*.] (*In their Plantae Thonnerianae congolesenses* . . . pp. 21-22, pl. 12. 1900.)
- RICHERIA**
- Vahl, M[artin]. [*Richeria grandis*.] (*In his Eclogae americanae* . . . I. 30-32, pl. 4. 1796.)
- RICINOCARPUS**
- Sonder, Wilh[elm]. (*Linnaea*, XXVIII. 562-563. 1856.)
- R. *glaucus:* Endlicher, Stephan. (*In* ENDLICHER, Stephan & others. Enumeratio plantarum quas in Novae Hollandiae ora . . . collegit . . . Hügel, pp. 18-19. 1837.)
- R. *pinifolius:* Desfontaines, [R. L.]. Nouveau genre de la famille des Euphorbiacées: *Ricinocarpus*. (*Mus. Hist. Nat. Paris Mém.* III. 459-461, pl. 22. 1817.)
- Endlicher, Steph[an]. (*In his Iconographia generum plantarum* . . . p. 13, pl. 124. 1838.)
- RICINODENDRON**
- Bentham, G[eorge]. *Ricinodendron africanus* Muell. Arg. (*Hooker's Ic. Plant.* XIII. 78, pl. 1300. 1877-79.)
- Schims, Hans. [*Ricinodendron Rautanenii*.] (*Herb. Boissier Bull.* VI. 744-747. 1898.)
- RICINUS** Taxonomy
- Jacquin, N. J. Baron von. [*Ricinus inermis*.] (*In his Icones plantarum rariorum* . . . I. 19, pl. 195. 1781-86.)
- [*Ricinus lividus*.] (*In his Icones plantarum rariorum* . . . I. 19, pl. 196. 1781-86.)
- Bertoloni, A[ntonio]. [*Ricinus leucocarpus*, *R. macrophyllus*.] (*In his Viridarii bononiensis vegetabilia* . . . p. 7. 1824.)
- Delile, [A.] R. [*Ricinus megalospermus*.] (*In* CAILLIAUD, Frédéric. Voyage à Méroé . . . IV. 379. 1826-27.)
- Reichenbach, H. G. L. (*In his Iconographia botanica exotica* . . . pt. 2, pp. 21-22, pl. 153-155. 1827-30.)
- Targioni-Tossetti, O[ttagio]. [*Ricinus communis*  $\beta$  *muri-catus*.] (*Soc. Ital. Sci. Modena Mem.* XX. pt. 2, pp. 305-307. 1829. — *Also in his Osservazioni botaniche* dec. VI., pp. 15-17. 1831.)
- Bertoloni, Antonio. [*Ricinus purpurascens*.] (*Accad. Sci. Bologna Mem.* II. 268-269, pl. 11. 1850.)
- André, Ed[ouard]. Les Ricins. (*Ill. Hort.* XIX. 293-297. 1872.)
- Morphology
- Spruce, Richard. (*Linn. Soc. Jour. Bot.* V. 9. 1861.)
- Gris, Arthur. Note sur les téguments de la graine du Ricin. (*Ann. Sci. Nat. Bot.* ser. 4, XVII. 312-318, pl. 13. 1862.)
- [*Ricinus communis*.] (*Ann. Sci. Nat. Bot.* ser. 5, II. 33-47, pl. 1-3. 1864.)

- Chalon, Jean.** Étude anatomique du *Ricinus communis* L. — Petites annotations botaniques, IX. (*Soc. Bot. Belg. Bull.* VI. 343-346. 1867.)
- Dutailly, G[ustave].** Sur les faisceaux diaphragmatiques du Ricin. [1876.] (*Soc. Linn. Paris Bull.* I. 75-76, 79-82. 1889.)
- Magnus, P[aul].** [Ueber zwei monströse Keimpflanzen von *Ricinus*.] (*Bot. Ver. Brandenb. Verh.* XVIII. Sitzber. pp. 107-110. 1876.)
- Bonnier, Gaston.** (*Ann. Sci. Nat. Bot.* ser. 6, VIII. 207, pl. 1. 1879.)
- Costantin, J[ulien].** (*Ann. Sci. Nat. Bot.* ser. 6, XVI. 172, pl. 5. 1883.)
- Frommann, C.** 1884. — See vol. I. 138: CYTOLOGY. CELL WALL.
- Costantin, J[ulien].** (*Ann. Sci. Nat. Bot.* ser. 7, I. 181, pl. 8. 1885.)
- Colomb, G[eorges].** (*Ann. Sci. Nat. Bot.* ser. 7, VI. 64-65, il. 39. 1887.)
- Lecomte, H[enri].** (*Ann. Sci. Nat. Bot.* ser. 7, X. 324, pl. 24. 1889.)
- Schlotterbeck, J. O.** 1896. — See vol. I. 121: MORPHOLOGY AND ANATOMY. SEEDS.
- Boisvivant, A[uguste].** (*Ann. Sci. Nat. Bot.* ser. 8, VI. 331-333, 339-340, il. 1-5. 1897.)
- Beille, [Lucien].** Note sur le développement de la fleur mâle du "*Ricinus communis*." (*Soc. Linn. Bordeaux Act.* LIV. Compt. Rend. p. 75. 1899.)
- Chick, Edith.** On the vascular system of the hypocotyl and embryo of *Ricinus communis* L. [1899.] (*Roy. Soc. Edinb. Proc.* XXII. (1897-99), pp. 652-672, 3 pl. 1900.)
- Chauveaud, [L.] G.** (*Ann. Sci. Nat. Bot.* ser. 8, XII. 358-359, pl. 13. 1900.)

## Physiology

- Guignard, L[éon].** (*Ann. Sci. Nat. Bot.* ser. 6, XIII. 196, pl. 6. 1882.)
- Green, J. R.** On the germination of the seed of the Castor-oil plant (*Ricinus communis*). (*Roy. Soc. Proc.* XLVIII. (1890), pp. 370-392. 1891.) — *Separate.*
- Mesnard, Eugène.** (*Ann. Sci. Nat. Bot.* ser. 7, XVIII. 395, pl. 7. 1893.)

## SAGOTIA

- Baillon, H[enri].** Genera Euphorbiacea tria nova. I. Payeria. II. Hasskarlia. III. Sagotia. (*Adansonia*, I. 50-54, 1 pl. 1860-61.)

## SAPIUM (FALCONERIA)

- Tulane, L. R.** [Falconeria.] (*Ann. Sci. Nat. Bot.* ser. 3, XV. 255-256. 1851.)
- S. aucuparium:** Swartz, O[lof]. [*Sapium jamaicense*.] (*In his Adnotationes botanicae* . . . pp. 62-63. 1829.)
- Miquel, F. A. W. [*Sapium Hippomane*.] (*In his Stirpes surinamenses*, pp. 97-98, pl. 29. 1860.)
- Torrey, John. [*Sapium salicifolium*.] (*In Emory, W. H. Report on the United States and Mexican boundary survey* . . . II. pt. 1, pp. 201-202. 1859.)
- Hemsley, W. B. *Sapium Aucuparium* Jacq. (*Hooker's Ic. Plant.* XXVII. pt. 2, pl. 2650. 1900.)
- S. glandulosum:** Morong, Thomas & Britton, N. L. (*New York Acad. Sci. Ann.* VII. 227. 1892-94.)
- S. Jenmani:** Hemsley, W. B. *Sapium Jenmani* Hemsl. (*Hooker's Ic. Plant.* XXVII. pt. 2, pl. 2649. 1900.)
- S. laurocerasum:** Desfontaines, René. (*In his Catalogus plantarum Horti* . . . parisiensis, ed. 3, p. 411. 1829.)
- S. paucinervium:** Hemsley, W. B. *Sapium?* paucinervium Hemsl. (*Hooker's Ic. Plant.* XXVII. pt. 2, pl. 2648. 1900.)
- S. sceleratum:** Ridley, H. N. (*Linn. Soc. Jour. Bot.* XXVII. 60-62, pl. 3. 1891.)
- S. verum:** Hemsley, W. B. *Sapium verum* Hemsl. (*Hooker's Ic. Plant.* XXVII. pt. 2, pl. 2647. 1900.)

## SAUROPUS

- Hasskari, J. K.** [*Sauropus macranthus*.] (*Natuurk. Tijdschr. Ned. Indië*, X. 166. 1856.)
- Miquel, F. A. W.** [*Sauropus albicans*.] (*In his Choix de plantes* . . . Buitenzorg . . . 1 p., pl. 6. 1864.)
- Collett, Henry & Hemsley, W. B.** [*Sauropus concinnus*.] (*Linn. Soc. Jour. Bot.* XXVIII. 123, pl. 18. 1891.)

## SAVIA

- Grisebach, A. [H. R.].** [*Savia erythroxyloides*.] (*Amer. Acad. Mem.* new ser. VIII. pt. 1, p. 157. 1861.)
- Baillon, H[enri].** [*Savia Bojeriana*.] (*Adansonia*, VIII. 345-346. 1867-68.)

## SEBASTIANA (CNEMIDOSTACHYS, GUSSONIA, MICROSTACHYS, SAROTHOSTACHYS)

- Sauvaille, F. A.** (*Acad. Cienc. Med. Fis. Nat. Habana Anal.* VII. 156. 1870-71.) [Central American species.]
- Riley, C. V.** Mexican jumping beans and the plant upon which they are produced. (*Amer. Gard.* ser. 3, XII. 552-554, il. 1891.)
- Ramfres, José.** Otros datos para la historia de las "semillas brincadoras." (*Naturaleza*, ser. 2, II. 403-404, 408-410. 1897.)
- Title of pt. 2 reads: Nuevos datos . . .
- S. bilocularis:** Watson, S[ereno]. (*Amer. Acad. Proc.* XX. 374. 1885.)
- S. brasiliensis:** Sprengel, Kurt. (*In his Neue Entdeckungen*, II. 118-119, pl. 3. 1821.)
- Saint-Hilaire, Auguste de. [*Microstachys ramosissima*.] (*Soc. Philom. Bull.* 1824, p. 78.)
- Regel, E[duard] von. *Sebastiania brasiliensis* Sprgl. (*Gartenfl.* VIII. 322-333, pl. 274. 1859.)
- Regel, E[duard] von. (*In his Index seminum* . . . Hortus . . . petropolitanus . . . 1860, pp. 50-51.)
- S. corniculata:** Martius, K. F. P. von. [*Cnemidostachys patula*.] (*Flora*, XXIV. pt. 2, Beibl. p. 8. 1841.)
- Wawra [von Fernsee], Heinrich, Ritter. [*Cnemidostachys dubia*.] (*Oesterr. Bot. Zeitschr.* XII. 241-242. 1862.)
- Wawra [von Fernsee], Heinrich, Ritter. [*Cnemidostachys patula* var. *dubia*.] (*In his Botanische Ergebnisse* . . . pp. 35-36, pl. 44. 1866.)

- S. discolor:** Sprengel, Kurt. [*Gussonia discolor*.] (*In his Neue Entdeckungen* . . . II. 119, pl. 2. 1821.)

- S. ditassoides:** Didrichsen, Ferdinand. [*Cnemidostachys ditassoides*.] (*Naturh. For. Kjøbenhavn Vidensk. Meddel.* 1853, p. 88. 1854.)

- S. Gaudichaudii:** Miquel, F. A. W. [*Gussonia serrulata*.] (*Linnaea*, XIX. 446. 1847.)

- S. multiramea:** Wawra [von Fernsee], Heinrich, Ritter. [*Sarothrostachys multiramea*.] (*In his Botanische Ergebnisse* . . . p. 36, pl. 45. 1866.)

- S. Palmeri:** Rose, J. N. (*Contrib. United States Nat. Herb.* I. no. 4, p. 112. 1891.)

- S. Pringlei:** Watson, S[ereno]. (*Amer. Acad. Proc.* XXVI. 149-150. 1891.)

- S. Ramirezii:** Maury, Paul. *La Sebastiania Ramirezii* n. sp. (*Naturaleza*, ser. 2, II. 405-407. 1897.)

## SECURINEGA (BESSERA, COLMEIROA, GEBLERA)

- Sprengel, [Kurt].** [*Bessera inermis*.] (*In his Plantarum minus cognitarum pugillus* II., pp. 90-91. 1815.)

- Ruprecht, F. J.** [*Geblera sungariensis*.] (*Acad. Sci. St. Pétersb. Bull. Phys.-Math.* XV. 357. 1857.)

- S. buxifolia:** Boissier, E[dmund] & Reuter, G. [F.]. [*Colmeiroa buxifolia*.] (*In their Diagnoses plantarum novarum hispanicarum* . . . pp. 23-24. 1842.)

- Reuter, [G. F.]. [*Colmeiroa buxifolia*.] (*Soc. Phys. Hist. Nat. Genève Mém.* X. 240-243, 1 pl. 1843.)

- S. ramiflora:** Fischer, F. E. L. & Meyer, C. A. [*Geblera suffruticosa*.] (*In their Index seminum quae Hortus* . . . petropolitanus . . . offert, [I.] 28. 1835. — *Ann. Sci. Nat. Bot.* ser. 2, V. 127. 1836.)

- Maximowicz, C. J. [*Geblera suffruticosa* var.]. (*Acad. Sci. St. Pétersb. Mém. Sav. Étr.* IX. 239-240. 1859.)

## SENEFELDERA

- Martius, K. F. P. von.** [*Senefeldera multiflora*.] (*Flora*, XXIV. pt. 2, Beibl. pp. 29-30. 1841.)

## SIBANGEA

- Oliver, D[aniel].** *Sibangea arborescens* Oliv. (*Hooker's Ic. Plant.* XV. 9, pl. 1411. 1863-85.)

## SPHYRANTHERA

- Hooker, Sir J. D.** *Sphyrantha capitellata* Hook. f. (*Hooker's Ic. Plant.* XVIII. pl. 1702. 1867-88.)

- Harms, H[ermann].** (*In Engler, A[dolf] & Prantl, K[arl]. Die natürlichen Pflanzenfamilien. Nachträge*, p. 339. 1897.)



## STACHYSTEMON

Planchon, J. E. Description de deux genres nouveaux de la famille des Euphorbiacées. (*Lond. Jour. Bot.* IV. 471-474, pl. 15-16. 1845.) [Stachystemon vermicularis.]

## STAPHYSORA

Pierre, L. [Staphysora Klaineana.] [1896.] (*Soc. Linn. Paris Bull.* II. 1233. 1898.)

## STILLINGIA

Torrey, John. [Stillingia spinulosa.] (*In* EMORY, W. H. Notes of a military reconnoissance from Fort Leavenworth in Missouri to San Diego in California . . . p. 151. 1848. — Issue 2, p. 152. 1848. — Issue 3, p. 201. 1848.)

Watson, S[ereno]. [Stillingia bicarpellaris.] (*Amer. Acad. Proc.* XXI. 455. 1886.)

Morong, Thomas & Britton, N. L. [Stillingia sylvatica var. paraguayensis.] (*New York Acad. Sci. Ann.* VII. 226. 1892-94.)

## SUMBAVIA (DORYXYLON)

Zollinger, H[einrich]. [Doryxylon spinosum.] (*Natuurk. Tijdschr. Ned. Indië*, XIV. 172. 1857.) [= Sumbavia rotlerioides.]

## SYNADENIUM

Hooker, Sir J. D. Synadenium Grantii. (*Bot. Mag.* XCIII. pl. 5633. 1867.)

[Lemaire, Charles.] [Synadenium Grantii.] (*Ill. Hort.* XIV. 39-41. 1867.)

Hooker, Sir J. D. Synadenium arborescens. (*Bot. Mag.* CXVII. pl. 7184. 1891.)

## TETRACOCOCCUS

Perry, C. C. New genus of Euphorbiaceae from Lower California. [Tetracoccus dioicus.] (*West Amer. Sci.* I. 13-14. 1884-85.)

Engelmann, G[eorge]. [Tetracoccus Engelmanni.] — *In* WATSON, S[ereno]. (*Amer. Acad. Proc.* XX. 372-373. 1885.)

## TETRAGYNE

Harms, H[ermann]. (*In* ENGLER, A[dolf] & PRANTL, K[arl]. Die natürlichen Pflanzenfamilien. Nachträge, p. 339. 1897.)

## THACOMBAUIA

Harms, H[ermann]. (*In* ENGLER, A[dolf] & PRANTL, K[arl]. Die natürlichen Pflanzenfamilien. Nachträge, p. 339. 1897.)

## THECACORIS

Pax, F[erdinand]. [Thecacoris membranacea.] — *In* HENRIQUES, J. A. (*Soc. Brot. Bot.* X. 158-159. 1892.)

## TOXICODENDRUM (HYAENANCHE)

Thunberg, C. P. Gift-trädet på Goda Hopps Udden, Toxicodendrum kalladt och beskrifvet . . . [Toxicodendrum capense.] (*Svensk. Vetensk. Akad. Handl.* [ser. 2], XVII. 188-191, pl. 7. 1796.)

Lambert, A. B. [Hyaenanche globosa.] (*In* his Description of the genus Cinchona, pp. 52-54, pl. 10. 1797.) — Beschreibung der Hyaaenanche globosa. (*Arch. Bot. Römer*, II. pt. 3, pp. 398-399, pl. 6. 1801.)

## TRAGIA

Jacquín, N. J. Baron von. [Tragia involucrata.] (*In* his Icones plantarum rariorum . . . I. 18, pl. 190. 1781-86.)

Johow, [Friedrich]. [Ueber die Brennhaare von Tragia volubilis.] (*Niederrhein. Ges. Nat. Heilk. Sitzber.* 1838, pp. 49-50.)

Lotsy, J. P. [Tragia guatemalensis.] (*Bot. Gaz.* XX. 354. 1895.)

## TREWIA (ROTTLEA Willd.)

Willdenow, C. L. Schradera et Rottlera, bina nova plantarum genera descripta. (*Götting. Jour. Naturwiss.* I. pt. 1, pp. 1-9, pl. 1-2. 1793. — *Arch. Bot. Römer*, I. pt. 3, pp. 131-135, pl. 7. 1798.)

Klotzsch, [J. F.]. Die Gattung Trewia L. (*Arch. Naturgesch.* VII. pt. 1, pp. 255-257. 1841.) — Reprinted together with his Tuckermania. 10 pp. O. n. t-p. [Berlin, 1842.]  
Trewia (pp. 8-10.)

— [Trewia macrostachya.] (*In* KLOTZSCH, [J.] F. & GARCKE, A[ugust]. Die botanischen Ergebnisse der Reise des Prinzen Waldemar, p. 117, pl. 23. 1862.)

## TRIGONOPLEURA

Hooker, Sir J. D. Trigonopleura malayana Hook. f. (*Hooker's Ic. Plant.* XVIII. pl. 1753. 1867-88.)

## TRIGONOSTEMON (ENCHIDIUM, TYLOSEPALUM)

Jack, W[illiam]. [Enchidium verticillatum.] (*Hooker Comp. Bot. Mag.* I. 257. 1835.)

Teymann, J. E. & Binnendijk, S[imon]. [Tylosepalum aurantiacum.] (*Natuurk. Tijdschr. Ned. Indië*, XXVII. 50. 1864.)

## TRUJANOIA

Llave, P[ablo] de la & Lezama, J[uan]. [Trujanoia pinnata.] (*In* their Novorum vegetabilium descriptiones, II. 1. 1826.)

## UAPACA

Baillon, H[enri]. [Uapaca Bojeri.] (*Adansonia*, XI. 176-177. 1873-76.)

Bentham, G[eorge]. Uapaca guineensis Muell. Arg. (*Hooker's Ic. Plant.* XIII. 68, pl. 1287. 1877-79.)

Baker, J. G. [Uapaca clusiacea.] (*Linn. Soc. Jour. Bot.* XVIII. 278-279. 1890.)

— [Uapaca.] (*Linn. Soc. Jour. Bot.* XX. 252; XXI. 440-441. 1884-86.) [Species of Madagascar.]

Pax, F[erdinand]. [Uapaca Goetzei.] — *In* ENGLER, A[dolf]. (*Bot. Jahrb.* XXVIII. pt. 4, pp. 418-419. 1900.)

## WETRIA (ACALYPHA spec., ALCHORNEA spec.)

Franchet, A[drien]. [Alchornea rufescens.] (*Mus. Hist. Nat. Paris Arch.* ser. 2, VII. 75, pl. 7. 1894.)

Pax, F[erdinand]. [Acalypha Giraldui.] — *In* DIELS, I[udwig]. (*Bot. Jahrb.* XXIX. pt. 3-4, pp. 429-430. 1900.) [= W. rufescens.]

## 103. BUXACEAE

Baillon, H[enri]. Monographie des Buxacées et des Stylocérées. 87+[2] pp. 3 pl. O. Paris, 1859.

Müller, J[ean] (of Argau). Buxaceae. (*In* CANDOLLE, A. P. de & A[lphonse] de. *Prodromus* . . . XVI. pt. 1, pp. 7-23. 1869.)

Pax, F[erdinand]. Buxaceae. (*In* ENGLER, A[dolf] & PRANTL, K[arl]. Die natürlichen Pflanzenfamilien, III. pt. 5, pp. 130-135, il. 83-86; Nachträge, p. 213; Nachträge II., p. 38. 1893-1900.)

Tiegheem, P[hilippe] van. Sur les Buxacées. (*Ann. Sci. Nat. Bot.* ser. 8, V. 289-338. 1897.) [Morphological.]

## BUXUS (CRANTZIA, TRICERA)

Wulf, J. C. 1744. — See vol. I. 373: PHYTOGRAPHY. GERMAN EMPIRE.

Treviranus, L. C. (*In* his Symbolarum phytologicarum . . . fasciculus I., pp. 90-91. 1831.) [Morphological.]

Daeser, F. G. (*In* his Des Euphorbiacées . . . pp. 17-18. 1834.)

Babington, C. C. Nativity of the Box-tree. (*Phytologist*, IV. 873. 1853.)

Wigand, Albert. 1854. — See vol. I. 137: CYTOLOGY. CELL WALL.

Baillon, H[enri]. Sur le véritable organisation du Buis. (*Soc. Bot. France Bull.* III. 285-287. 1856.)

Marloth, Rud[olf]. (*Bot. Jahrb.* IV. 244. 1883.) [Anatomical.]

Ball, C. J. Note on the wood called urkarina. (*Soc. Bibl. Archaeol. Proc.* XI. 143-144. 1889.) — Separate.

Qavara, F[ridano]. Il corpo centrale dei fiori maschili del Buxus. (*Malpighia*, VIII. 27-40, pl. 2. 1894.) — Reprinted: 16 pp. 1 pl. O. Genova, 1894.

Koehne, E[mil]. Zur Kenntnis der Gattung Buxus. (*Deutsch. Dendr. Ges. Mitteil.* V. 46-48. 1896.)

Boujou, A. Le Buis sur le feu. (*Rev. Sci. Bourbonnais*, XIII. 252. 1900.)

**B. bahamensis:** Baker, J. G. Buxus bahamensis Baker. (*Hooker's Ic. Plant.* XIX. pl. 1806. 1889.)

**B. benguelensis:** Gilg, E[rnst]. Buxaceae africanæ. — *In* ENGLER, Adolf. Beiträge zur Flora von Afrika. (*Bot. Jahrb.* XXVIII. pt. 1, pp. 114-115. 1900.)

**B. glomerata:** Grisebach, A. [H. R.]. [Tricera glomerata.] (*Amer. Acad. Mem. new ser.* VIII. pt. 1, p. 157. 1861.)

**B. Harlandi:** Hance, H. F. (*Linn. Soc. Jour. Bot.* XIII. 123-124. 1873.)

**Buxus Hildebrandtii:** Ballou, H[enri]. (*Adansonia*, XI. 268. 1873-76.)

**B. laevigata:** Børgesen, F[rederik] & Paulsen, Ove. [*Tricera laevigata.*] (*Rev. Gén. Bot.* XII. 495, il. 195-200. 1900.) [Anatomical.]

**B. Macowani:** Oliver, D[aniel]. *Buxus Macowani* Oliv. (*Hooker's Ic. Plant.* XVI. pl. 1518. 1866-87.)

**B. microphylla:** Siebold, P. F. von & Zuccarini, J. G. (*Akad. Wiss. München Abh. Math. Phys. Cl. IV.* pt. 2, pp. 142-143. 1845.)

**B. pubescens:** Greenman, J. M. (*Amer. Acad. Proc.* XXXIII. 481. 1896.)

**B. sempervirens:** Taxonomy

— [Lafons, Alexandre de] baron de Melicocq. Encore un mot sur le Buis. (*Soc. Bot. France Bull.* III. 536-537. 1856.)

— Vos, A[ndré] de. (*Soc. Bot. Belg. Bull.* V. 69-72. 1866.)

— Manceau. *Buxus sempervirens* L. var. *lanceifolia*. (*Soc. Bot. France Bull.* XV. apx. p. 17. 1868.)

— Маргрграфъ, О. [Marggraf, O.] Самшитъ или казская пальма въ Черноморскомъ округѣ. [*Buxus sempervirens* in the vicinity of the Black Sea.] 36 pp. 1 pl. O. n. t-p. [Tiflis, 1874.]†

— Wittich, Christoph. (*Oberhess. Ges. Nat. Heilk. Ber.* XXVI. 74-77, pl. 3. 1869.)

— Read, Quintin. The Box avenue at Beckford Hall gardens. (*Gard. Chron.* ser. 3, XVI. 751-752. 1894.)

— Makino, Tomitaro. [*Buxus sempervirens* var. *liukuensis*.] (*Bot. Mag. Tokyo*, IX. 279-280. 1895.)

— Kuhla, Frits. (*Bot. Centr.* LXXI. 196. 1897.)

— Morphology

— Wydler, H[einrich]. (*Naturf. Ges. Bern Mittheil.* 1864, pp. 6-7.)

— Weiss, J. E. (*Bot. Centr.* XV. 411, pl. 1. 1863.)

— Leclerc du Sablon, [Mathieu]. (*Ann. Sci. Nat. Bot.* ser. 6, XVIII. 103, pl. 7. 1884.)

— Hérail, J. [J. M.]. (*Ann. Sci. Nat. Bot.* ser. 7, II. 311, pl. 15. 1895.)

— Dufour, Léon. (*Ann. Sci. Nat. Bot.* ser. 7, V. 412, pl. 10. 1867.)

— Massalongo, C[aro]. (*Nuov. Giorn. Bot. Ital.* XX. 233, pl. 16. 1868. — *Nuov. Giorn. Bot. Ital.* XXII. 13-14, pl. 1. 1890.) [Teratological.]

— Abbado, M[ichele]. Divisione della nervatura e della lamina in alcune foglie di *Buxus sempervirens* L. (*Soc. Bot. Ital. Bull.* 1895, pp. 179-181.)

**B. stenophylla:** Hance, H. F. (*Jour. Bot.* VI. 331-332. 1868.)

**B. Vahlii:** Vahl, M[artin]. [*Crantzia laevigata.*] (*In his Symbolae botanicae* . . . II. 99. 1791.)

#### MACROPODANDRA

Gilg, E[rnst]. *Buxaceae africanae*. 1900. — See *BUXUS BENGUELLENSIS*, p. 452.

#### NOTOBUXUS

Oliver, D[aniel]. *Notobuxus natalensis* Oliv. (*Hooker's Ic. Plant.* XIV. 78, pl. 1400. 1860-82.)

**SARCOCOCCA** (LEPIDOPELMA; PACHYSANDRA spec.)

Hooker, Sir W. J. [*Pachysandria? coriacea.*] (*In his Exotic flora* . . . II. 148, pl. 148. 1825.)

Lindley, J[ohn]. *Sarcococca pruniformis*. (*Bot. Reg.* XII. 1012, pl. 1826.)

Blume, C. L. [*Sarcococca sumatrana.*] (*In his Museum botanicum lugduno-batavum*, II. 190-191. 1852-56.)

Klotzsch, [J.] F. [*Lepidopelma podocarpifolia.*] (*In KLOTZSCH, [J.] F. & GÄRCKE, A[ugust]. Die botanischen Ergebnisse der Reise des Prinzen Waldemar*, p. 118, pl. 22. 1862.)

**SIMMONDSIA** (BROCCHIA; CELASTRUS spec.)

Nuttall, Thomas. On *Simmondsia*, a new genus of plants from California. (*Lond. Jour. Bot.* III. 400-401, pl. 16. 1844.)

Presl, K. B. [*Celastrus obtusatus.*] (*Böhm. Ges. Wiss. Abh.* ser. 5, III. (1843-44), pp. 464-465. 1845.)

Tenore, M[ichele]. [*Brocchia dichotoma.*] (*In his Catalogo . . . Orto botanico di Napoli*, p. 80. 1845.)

Torrey, John. [*Simmondsia californica.*] (*In EMORY, W. H. Report on the United States and Mexican boundary survey* . . . II. pt. 1, p. 202, pl. 49. 1859.)

Kellogg, A[bert]. California Goat-nut. *Simmondsia pabulosa* Kellogg. (*Hesperian*, V. no. 3, p. 392, 1 pl. 1860.)

Named on plate *Galphimia pabulosa* Kellogg. — [*Simmondsia pabulosa.*] (*California Acad. Sci. Proc.* II. (1858-62), pp. 21-22. 1863.)

Cesati, Vincenzo. Illustrazione della *Brocchia dichotoma* del Mauri, ora *Simmondsia californica* Nuttall. — Note botaniche di vario argomento. (*Accad. Sci. Fis. Mat. Napoli Atti*, V. no. 21, pp. 1-9, 2 pl. 1873.) — Reprinted with other articles: 18 pp. 2 pl. Q. Napoli, 1872. See pp. 1-9.

Tieghe, P[hilippe] van. Sur le genre *Simmondsia* considéré comme type d'une famille distincte, les *Simmondsiacées*. (*Jour. Bot. Paris*, XII. 103-112. [1866].)

#### 104. EMPETRACEAE

Don, David. On the affinities of the Empetreae, a natural group of plants. (*Edinb. New Philos. Jour.* [II.] (1826-27), pp. 59-63. 1827.)

Candolle, A[phonse] de. Empetraceae. (*In CANDOLLE, A. P. de & A[phonse] de. Prodromus* . . . XVI. pt. 1, pp. 24-27. 1869.)

Gibelli, Giuseppe. Di una struttura singolare delle foglie delle Empetraceae. (*Istit. Lombard. Sci. Lett. Rendic.* ser. 2, IX. 15-23. 1876.) — Di una singolare struttura delle foglie delle Empetraceae. (*Nuov. Giorn. Bot. Ital.* VIII. 49-60, pl. 5-6. 1876.) — Separate.

Pax, F[erdinand]. Empetraceae. (*In ENGLER, A[dolf] & PRANTL, K[arl]. Die natürlichen Pflanzenfamilien*, III. pt. 5, pp. 123-127, il. 78-80. 1896.)

**CERATIOLA** (EMPETRUM spec.)

Hooker, Sir W. J. *Ceratiola ericoides*. (*Bot. Mag.* LIV. pl. 2758. 1827.)

Bertoloni, Antonio. [*Empetrum aciculare.*] (*Accad. Sci. Bologna Mem.* IV. 78-79, pl. 2. 1853. — Also in his *Miscellanea botanica*, pt. 13, pp. 20-21, pl. 1. 1853.)

**COREMA** (OAKESIA, TUCKERMANNIA; EMPETRUM spec.)

McEwan, M. C. The comparative anatomy of *Corema alba* and *Corema Conradii*. (*Torr. Bot. Club Bull.* XXI. 277-285, pl. 210. 1894.)

C. Conrad: Klotzsch, [J. F.]. *Tuckermania*, eine neue nord-amerikanische Gattung aus der natürlichen Ordnung Empetraceae. (*Arch. Naturgesch.* VII. pt. 1, pp. 248-250. 1841.) — Reprinted with other articles: 10 pp. O. n. t-p. [Berlin, 1842.] See pp. 1-3.

— Tuckerman, Edward. On *Oakesia*, a new genus of the order Empetraceae. (*Lond. Jour. Bot.* I. 443-447. 1842.) — Reprinted: 4 pp. O. n. t-p. [London, 1842.]

— Hooker, Sir W. J. *Oakesia Conradii* Tuck. (*Hooker's Ic. Plant.* VI. pl. 531. 1843.)

— Gray, A[sa]. (*Amer. Acad. Mem.* new ser. III. 3-14, pl. 1. 1848.)

— Torrey, J[ohn]. An account of several new genera and species of North American plants. (*Lyc. Nat. Hist. New York Ann.* IV. 80-94, pl. 4-5. 1843.)

*Empetrum Conradii* (pp. 83-87.)

— Smith, A. H. A new station for *Corema Conradii* Torr. (*Acad. Nat. Sci. Philadelphia Proc.* 1882, p. 35. 1883.)

— Redfield, J. H. *Corema Conradii* and its localities. (*Torr. Bot. Club Bull.* XI. 97-101; XII. 93-95; XIII. 220-221. 1884-86. — See also pp. 116, 132.)

**EMPETRUM** Taxonomy

Haller, Albert [von]. [1738.] — See vol. I. 373: PHYTOGRAPHY. GERMAN EMPIRE.

Jacquin, N. J. Baron von. [*Empetrum nigrum.*] (*In his Enumeratio stirpium* . . . p. 298. 1762.)

Du Petit-Thouars, A[ubert]. [*Empetrum rubrum.*] (*In his Esquisse de la flore de l'isle de Tristan d'Acugna*, p. 39. 1811.)

Chamisso, Ada[bert] von & Schlechtendal, D. F. L. von. [*Empetrum nigrum.*] (*Linnaea*, I. 538. 1826.)

Lindley, John. *Empetrum rubrum*. (*Bot. Reg.* XXI. 1783, pl. 1836.)

Durand, E[lias]. [*Empetrum rubrum.*] — *In DURAND, E[lias], JAMES, T. P. & ASHMEAD, Samuel.* (*Acad. Nat. Sci. Philadelphia Proc.* 1863, p. 95. 1864.)

Höggren, F. *Empetrum nigrum* med hvita bär. (*Bot. Notis.* 1867, pp. 239-240.)

## STACHYSTEMON

**Planchon, J. E.** Description de deux genres nouveaux de la famille des Euphorbiacées. (*Lond. Jour. Bot.* IV. 471-474, pl. 15-16. 1845.) [Stachystemon vermicularis.]

## STAPHYSORA

**Pierre, L.** [Staphysora Klaineana.] [1896.] (*Soc. Linn. Paris Bull.* II. 1233. 1898.)

## STILLINGIA

**Torrey, John.** [Stillingia spinulosa.] (*In* EMORY, W. H. Notes of a military reconnaissance from Fort Leavenworth in Missouri to San Diego in California . . . p. 151. 1848. — Issue 2, p. 152. 1848. — Issue 3, p. 201. 1848.)

**Watson, S[ereno].** [Stillingia bicarpellaris.] (*Amer. Acad. Proc.* XXI. 455. 1896.)

**Morong, Thomas & Britton, N. L.** [Stillingia sylvatica var. paraguayensis.] (*New York Acad. Sci. Ann.* VII. 226. 1892-94.)

## SUMBAVIA (DORYXYLON)

**Zollinger, H[einrich].** [Doryxylon spinosum.] (*Natuurk. Tijdschr. Ned. Indië*, XIV. 172. 1857.) [= Sumbavia rotlerioides.]

## SYNADENIUM

**Hooker, Sir J. D.** Synadenium Grantii. (*Bot. Mag.* XCIII. pl. 5633. 1867.)

**Lemaire, Charles.** [Synadenium Grantii.] (*Ill. Hort.* XIV. 39-41. 1867.)

**Hooker, Sir J. D.** Synadenium arborescens. (*Bot. Mag.* CXVII. pl. 7184. 1891.)

## TETRACOCCLUS

**Parry, C. C.** New genus of Euphorbiaceae from Lower California. [Tetracoccus dioicus.] (*West Amer. Sci.* I. 13-14. 1884-85.)

**Engelmann, G[eorge].** [Tetracoccus Engelmanni.] — *In* WATSON, S[ereno]. (*Amer. Acad. Proc.* XX. 372-373. 1885.)

## TETRAGYNE

**Harms, H[ermann].** (*In* ENGLER, A[dolf] & PRANTL, K[arl]. Die natürlichen Pflanzenfamilien. Nachträge, p. 339. 1897.)

## THACOMBAULA

**Harms, H[ermann].** (*In* ENGLER, A[dolf] & PRANTL, K[arl]. Die natürlichen Pflanzenfamilien. Nachträge, p. 339. 1897.)

## THECACORIS

**Pax, F[erdinand].** [Thecacoris membranacea.] — *In* HENRIQUES, J. A. (*Soc. Brot. Bot.* X. 158-159. 1892.)

## TOXICODENDRUM (HYAENANCHE)

**Thunberg, C. P.** Gift-trädet på Goda Hopps Udden, Toxicodendrum kalladt och beskrifvet . . . [Toxicodendrum capense.] (*Svensk. Vetensk. Akad. Handl.* [ser. 2], XVII. 188-191, pl. 7. 1798.)

**Lambert, A. B.** [Hyaenanche globosa.] (*In* his Description of the genus Cinchona, pp. 52-54, pl. 10. 1797.) — Beschreibung der Hyäenanche globosa. (*Arch. Bot. Römer*, II. pt. 3, pp. 398-399, pl. 6. 1801.)

## TRAGIA

**Jacquin, N. J. Baron von.** [Tragia involucrata.] (*In* his Icones plantarum rariorum . . . I. 18, pl. 190. 1781-86.)

**Johow, [Friedrich].** [Ueber die Brennhaare von Tragia volubilis.] (*Niederrhein. Ges. Nat. Heilk. Sitzber.* 1868, pp. 49-50.)

**Lotsy, J. P.** [Tragia guatemalensis.] (*Bot. Gaz.* XX. 354. 1895.)

## TREWIA (ROTTLERA Willd.)

**Willdenow, C. L.** Schradera et Rottlera, bina nova plantarum genera descripta. (*Götting. Jour. Naturwiss.* I. pt. 1, pp. 1-9, pl. 1-2. 1798. — *Arch. Bot. Römer*, I. pt. 3, pp. 131-135, pl. 7. 1798.)

**Klotzsch, [J. F.].** Die Gattung Trewia L. (*Arch. Naturgesch.* VII. pt. 1, pp. 255-257. 1841.) — Reprinted together with his Tuckermania. 10 pp. O. n. t-p. [Berlin, 1842.]

Trewia (pp. 8-10).

— [Trewia macrostachya.] (*In* KLOTZSCH, [J. F.] & GARCKE, A[ugust]. Die botanischen Ergebnisse der Reise des Prinzen Waldemar, p. 117, pl. 23. 1862.)

## TRIGONOPLEURA

**Hooker, Sir J. D.** Trigonopleura malayana Hook. f. (*Hooker's Ic. Plant.* XVIII. pl. 1753. 1867-88.)

## TRIGONOSTEMON (ENCHIDIUM, TYLOSEPALUM)

**Jack, W[illiam].** [Enchidium verticillatum.] (*Hooker Comp. Bot. Mag.* I. 257. 1835.)

**Teysmann, J. E. & Binnendijk, S[imon].** [Tylosepalum aurantiacum.] (*Natuurk. Tijdschr. Ned. Indië*, XXVII. 50. 1864.)

## TRUJANOEA

**Llave, P[ablo] de la & Lexarna, J[uan].** [Trujanoea pinnata.] (*In* their Novorum vegetabilium descriptiones, II. 1. 1826.)

## UAPACA

**Baillon, H[enri].** [Uapaca Bojeri.] (*Adansonia*, XI. 176-177. 1873-76.)

**Benthams, G[eorge].** Uapaca guineensis Muell. Arg. (*Hooker's Ic. Plant.* XIII. 68, pl. 1287. 1877-79.)

**Baker, J. G.** [Uapaca clusiacea.] (*Linn. Soc. Jour. Bot.* XVIII. 278-279. 1890.)

— [Uapaca.] (*Linn. Soc. Jour. Bot.* XX. 252; XXI. 440-441. 1884-86.) [Species of Madagascar.]

**Pax, F[erdinand].** [Uapaca Goetzei.] — *In* ENGLER, A[dolf]. (*Bot. Jahrb.* XXVIII. pt. 4, pp. 418-419. 1900.)

## WETRIA (ACALYPHA spec., ALCHORNEA spec.)

**Franchet, A[drien].** [Alchornea rufescens.] (*Mus. Hist. Nat. Paris*, ser. 2, VII. 75, pl. 7. 1884.)

**Pax, F[erdinand].** [Acalypha Giraldui.] — *In* DIELS, I[udwig]. (*Bot. Jahrb.* XXIX. pt. 3-4, pp. 429-430. 1900.) [= W. rufescens.]

## 103. BUXACEAE

**Baillon, H[enri].** Monographie des Buxacées et des Stylocérées. 87+[2] pp. 3 pl. O. Paris, 1859.

**Müller, J[ean] (of Argau).** Buxaceae. (*In* CANDOLLE, A. P. de & A[lphonse] de. Prodromus . . . XVI. pt. 1, pp. 7-23. 1809.)

**Pax, F[erdinand].** Buxaceae. (*In* ENGLER, A[dolf] & PRANTL, K[arl]. Die natürlichen Pflanzenfamilien, III. pt. 5, pp. 130-135, il. 83-86; Nachträge, p. 213; Nachträge II., p. 38. 1896-1900.)

**Tiegheem, P[hilippe] van.** Sur les Buxacées. (*Ann. Sci. Nat. Bot.* ser. 8, V. 289-338. 1897.) [Morphological.]

## BUXUS (CRANTZIA, TRICERA)

**Wulf, J. C.** 1744. — See vol. I. 373: PHYTOGRAPHY. GERMAN EMPIRE.

**Treviranus, L. C.** (*In* his Symbolarum phytologicarum . . . fasciculus I., pp. 90-91. 1831.) [Morphological.]

**Daenzer, F. G.** (*In* his Des Euphorbiacées . . . pp. 17-18. 1834.)

**Babington, C. C.** Nativity of the Box-tree. (*Phytologist*, IV. 873. 1863.)

**Wigand, Albert.** 1854. — See vol. I. 137: CYTOLOGY. CELL WALL.

**Baillon, H[enri].** Sur le véritable organisation du Buis. (*Soc. Bot. France Bull.* III. 285-287. 1856.)

**Marloth, Rud[olf].** (*Bot. Jahrb.* IV. 244. 1883.) [Anatomical.]

**Ball, C. J.** Note on the wood called urkarna. (*Soc. Bibl. Archaeol. Proc.* XI. 143-144. 1869.) — Separate.

**Oavara, F[ridano].** Il corpo centrale dei fiori maschili del Buxus. (*Malpighia*, VIII. 27-40, pl. 2. 1894.) — Reprinted: 16 pp. 1 pl. O. Genova, 1894.

**Koehne, E[mil].** Zur Kenntniss der Gattung Buxus. (*Deutsch. Dendr. Ges. Mitt.* V. 46-48. 1896.)

**Roujou, A.** Le Buis sur le feu. (*Rev. Sci. Bourbonnais*, XIII. 252. 1900.)

**B. bahamensis:** Baker, J. G. Buxus bahamensis Baker. (*Hooker's Ic. Plant.* XIX. pl. 1806. 1869.)

**B. benguelensis:** Gilg, E[rnst]. Buxaceae africanæ. — *In* ENGLER, Adolf. Beiträge zur Flora von Afrika. (*Bot. Jahrb.* XXVIII. pt. 1, pp. 114-115. 1900.)

**B. glomerata:** Grisebach, A. [H. R.]. [Tricera glomerata.] (*Amer. Acad. Mem. newser.* VIII. pt. 1, p. 157. 1861.)

**B. Harlandi:** Hance, H. F. (*Linn. Soc. Jour. Bot.* XIII. 123-124. 1873.)

**Buxus Hildebrandtii:** Baillon, H[enri]. (*Adansonia*, XI. 268. 1873-76.)

**B. laevigata:** B[ørgesen, F[rederik] & Paulsen, Ove. [*Tricera laevigata*]. (*Rev. Gén. Bot.* XII. 495, il. 195-200. 1900.) [Anatomical.]

**B. Macowani:** Oliver, D[aniel]. *Buxus Macowani* Oliv. (*Hooker's Ic. Plant.* XVI. pl. 1518. 1896-87.)

**B. microphylla:** Siebold, P. F. von & Zuccarini, J. G. (*Akad. Wiss. München Abh. Math. Phys. Cl. IV.* pt. 2, pp. 142-143. 1845.)

**B. pubescens:** Greenman, J. M. (*Amer. Acad. Proc.* XXXIII. 481. 1898.)

**B. sempervirens:** Taxonomy

— [Lafons, Alexandre de] baron de Melicocq. Encore un mot sur le Buis. (*Soc. Bot. France Bull.* III. 536-537. 1856.)

— Vos, A[ndré] de. (*Soc. Bot. Belg. Bull.* V. 69-72. 1866.)

— Manceau. *Buxus sempervirens* L. var. *lancifolia*. (*Soc. Bot. France Bull.* XV. арх. p. 17. 1868.)

— Маргрграфъ, О. [Marggraf, O.] Самшитъ или кавказская пальма въ Черноморскомъ округѣ. [*Buxus sempervirens* in the vicinity of the Black Sea.] 36 pp. 1 pl. O. n. t-p. [Tiflis, 1874.]†

— Wittich, Christoph. (*Oberhess. Ges. Nat. Heilk. Ber.* XXVI. 74-77, pl. 3. 1889.)

— Read, Quintin. The Box avenue at Beckford Hall gardens. (*Gard. Chron.* ser. 3, XVI. 751-752. 1894.)

— Makino, Tomitaro. [*Buxus sempervirens* var. *liukuensis*]. (*Bot. Mag. Tokyo*, IX. 279-280. 1895.)

— Kuhla, Frits. (*Bot. Centr.* LXXI. 196. 1897.)

— Morphology

— Wydler, H[einrich]. (*Naturf. Ges. Bern Mittheil.* 1864, pp. 6-7.)

— Weiss, J. E. (*Bot. Centr.* XV. 411, pl. 1. 1863.)

— Leclerc du Sablon, [Mathieu]. (*Ann. Sci. Nat. Bot.* ser. 6, XVIII. 103, pl. 7. 1884.)

— Héral, J. [J. M.]. (*Ann. Sci. Nat. Bot.* ser. 7, II. 311, pl. 15. 1885.)

— Dufour, Léon. (*Ann. Sci. Nat. Bot.* ser. 7, V. 412, pl. 10. 1887.)

— Massalongo, [Caro]. (*Nuov. Giorn. Bot. Ital.* XX. 283, pl. 16. 1888. — *Nuov. Giorn. Bot. Ital.* XXII. 13-14, pl. 1. 1890.) [Teratological.]

— Abbado, M[ichele]. Divisione della nervatura e della lamina in alcune foglie di *Buxus sempervirens* L. (*Soc. Bot. Ital. Bull.* 1895, pp. 179-181.)

**B. stenophylla:** Hance, H. F. (*Jour. Bot.* VI. 331-332. 1868.)

**B. Vahl:** Vahl, M[artin]. [*Crantzia laevigata*]. (*In his Symbolae botanicae* . . . II. 99. 1791.)

#### MACROPODANDRA

Gilg, E[rnst]. *Buxaceae africanae*. 1900. — See *BUXUS BENGUELENSIS*, p. 452.

#### NOTOBUXUS

Oliver, D[aniel]. *Notobuxus natalensis* Oliv. (*Hooker's Ic. Plant.* XIV. 78, pl. 1400. 1880-82.)

#### SARCOCOCCA (LEPIDOPELMA; PACHYSANDRA spec.)

Hooker, Sir W. J. [*Pachysandria? coriacea*]. (*In his Exotic flora* . . . II. 148, pl. 148. 1825.)

L[indley], J[ohn]. *Sarcococca pruniformis*. (*Bot. Reg.* XII. 1012, pl. 1826.)

Blume, C. L. [*Sarcococca sumatrana*]. (*In his Museum botanicum hagduno-batavum*, II. 190-191. [1852-56.]

Klotzsch, [J.] F. [*Lepidopelma podocarpifolia*]. (*In KLOTZSCH, [J.] F. & GARCKE, A[ugust]. Die botanischen Ergebnisse der Reise des Prinzen Waldemar*, p. 118, pl. 22. 1862.)

#### SIMMONDSIA (BROCCHIA; CELASTRUS spec.)

Nuttall, Thomas. On *Simmondsia*, a new genus of plants from California. (*Lond. Jour. Bot.* III. 400-401, pl. 16. 1844.)

Presl, K. B. [*Celastrus obtusatus*]. (*Böhm. Ges. Wiss. Abh.* ser. 5, III. (1843-44), pp. 464-465. 1845.)

Tenore, M[ichele]. [*Brocchia dichotoma*]. (*In his Catalogo . . . Orto botanico di Napoli*, p. 80. 1845.)

Torrey, John. [*Simmondsia californica*]. (*In EMORY, W. H. Report on the United States and Mexican boundary survey* . . . II. pt. 1, p. 202, pl. 49. 1859.)

Kellogg, A[bert]. California Goat-nut. *Simmondsia pabulosa* Kellogg. (*Hesperian*, V. no. 3, p. 392, 1 pl. 1860.)

Named on plate *Galphimia pabulosa* Kellogg. — [*Simmondsia pabulosa*]. (*California Acad. Sci. Proc.* II. (1858-62), pp. 21-22. 1863.)

Cesati, Vincenzo. Illustrazione della *Brocchia dichotoma* del Mauri, ora *Simmondsia californica* Nuttall. — Note botaniche di vario argomento. (*Accad. Sci. Fis. Mat. Napoli Atti*, V. no. 21, pp. 1-9, 2 pl. 1873.) — Reprinted with other articles: 18 pp. 2 pl. Q. Napoli, 1872. See pp. 1-9.

Tieghem, P[hilippe] van. Sur le genre *Simmondsia* considéré comme type d'une famille distincte, les *Simmondsiacées*. (*Jour. Bot. Paris*, XII. 103-112. [1898.]

#### 104. EMPETRACEAE

Don, David. On the affinities of the Empetreae, a natural group of plants. (*Edinb. New Philos. Jour.* [II.] (1826-27), pp. 59-63. 1827.)

Candolle, A[phonse] de. Empetraceae. (*In CANDOLLE, A. P. de & A[phonse] de. Prodromus* . . . XVI. pt. 1, pp. 24-27. 1869.)

Gibelli, Giuseppe. Di una struttura singolare delle foglie delle Empetracee. (*Istit. Lombard. Sci. Lett. Rendic.* ser. 2, IX. 15-23. 1876.) — Di una singolare struttura delle foglie delle Empetracee. (*Nuov. Giorn. Bot. Ital.* VIII. 49-60, pl. 5-6. 1876.) — Separate.

Pax, F[erdinand]. Empetraceae. (*In ENGLER, A[dolf] & PRANTL, K[arl]. Die natürlichen Pflanzenfamilien*, III. pt. 5, pp. 123-127, il. 78-80. 1896.)

#### CERATIOLA (EMPETRUM spec.)

Hooker, Sir W. J. *Ceratiola ericoides*. (*Bot. Mag.* LIV. pl. 2758. 1827.)

Bertoloni, Antonio. [*Empetrum aciculare*]. (*Accad. Sci. Bologna Mem.* IV. 78-79, pl. 2. 1853. — Also in his *Miscellanea botanica*, pt. 13, pp. 20-21, pl. 1. 1853.)

#### COREMA (OAKESIA, TUCKERMANIA; EMPETRUM spec.)

McEwen, M. C. The comparative anatomy of *Corema alba* and *Corema Conradii*. (*Torr. Bot. Club Bull.* XXI. 277-285, pl. 210. 1894.)

C. Conradi: Klotzsch, [J. F.]. *Tuckermania*, eine neue nord-amerikanische Gattung aus der natürlichen Ordnung Empetreae. (*Arch. Naturgesch.* VII. pt. 1, pp. 248-250. 1841.) — Reprinted with other articles: 10 pp. O. n. t-p. [Berlin, 1842.] See pp. 1-3.

— Tuckerman, Edward. On *Oakesia*, a new genus of the order Empetraceae. (*Lond. Jour. Bot.* I. 443-447. 1842.) — Reprinted: 4 pp. O. n. t-p. [London, 1842.]

— Hooker, Sir W. J. *Oakesia Conradi* Tuck. (*Hooker's Ic. Plant.* VI. pl. 531. 1843.)

— Gray, A[sa]. (*Amer. Acad. Mem.* new ser. III. 3-14, pl. 1. 1848.)

— Torrey, J[ohn]. An account of several new genera and species of North American plants. (*Lyc. Nat. Hist. New York Ann.* IV. 80-94, pl. 4-5. 1848.)

— *Empetrum Conradii* (pp. 83-87).

— Smith, A. H. A new station for *Corema Conradii* Torr. (*Acad. Nat. Sci. Philadelphia Proc.* 1882, p. 35. 1883.)

— Bedford, J. H. *Corema Conradi* and its localities. (*Torr. Bot. Club Bull.* XI. 97-101; XII. 93-95; XIII. 220-221. 1884-86. — See also pp. 116, 132.)

#### EMPETRUM Taxonomy

Haller, Albert [von]. [1738.] — See vol. I. 373: PHYTOGRAPHY. GERMAN EMPIRE.

Jacquin, N. J. Baron von. [*Empetrum nigrum*]. (*In his Enumeratio stirpium* . . . p. 298. 1762.)

Du Petit-Thouars, A[bert]. [*Empetrum rubrum*]. (*In his Esquisse de la flore de l'isle de Tristan d'Acugna*, p. 39. 1811.)

Ohamisso, Adal[bert] von & Schlechtendal, D. F. L. von. [*Empetrum nigrum*]. (*Linnaea*, I. 538. 1826.)

Lindley, John. *Empetrum rubrum*. (*Bot. Reg.* XXI. 1783, pl. 1836.)

Durand, E[lias]. [*Empetrum rubrum*]. — In DURAND, E[lias], JAMES, T. P. & ASHMEAD, Samuel. (*Acad. Nat. Sci. Philadelphia Proc.* 1863, p. 95. 1864.)

Höggrell, F. *Empetrum nigrum* med hvita bär. (*Bot. Notis.* 1837, pp. 239-240.)

- Ascherson, P[aul] & Magnus, P[aul].** [Empetrum nigrum var.] (*Deutsch. Bot. Ges. Ber.* VII. 390. 1889.)
- Wittich, Christoph.** [Empetrum nigrum.] (*Oberhess. Ges. Nat. Heilk. Ber.* XXVI. 87-90, pl. 3. 1899.)
- Morphology and Physiology
- Vahl, Martin.** [Empetrum nigrum.] (*Mag. Bot. Neu.* I. 211-212. 1794.) [Morphological.]
- Buchanan, Franz.** Der Blütenstand von Empetrum. (*Bot. Zeit.* XX. 297-301, pl. 10. 1862.)
- Empetrum nigrum L. und eine sibirische Ribes-Art auf Steingräbern. [1872.] (*Naturw. Ver. Bremen Abh.* III. 299-301. 1873.)
- Strandmark, P. W.** Blomställningen hos Empetrum nigrum L. (*Bot. Notis.* 1890, pp. 99-104, pl. 1.)
- Marloth, Rud[olf].** (*Bot. Jahrb.* IV. 244. 1883.) [Anatomical.]
- Warming, Eugen[en].** [Empetrum nigrum.] (*Bot. Tidsskr.* XVI. 38-39. 1888.)
- Graebner, P[aul].** [Empetrum nigrum.] (*Bot. Jahrb.* XX. 643, pl. 10. 1895.) [Ecological.]

## 105. CORIARIACEAE

- Candolle, A. P. de.** Coriariaceae. (*In CANDOLLE, A. P. de & A[phonse] de. Prodromus* . . . I. 739-740. 1824.)
- Chatin, Ad[olphe].** Mémoire sur les Limnanthées et les Coriariées, réunion de ces deux familles en une seule, les Coriariées. [Extract.] (*Acad. Sci. Paris Compt. Rend.* XXXVIII. 772-774. 1854.)
- Mémoire sur les Limnanthées et les Coriariées. (*Ann. Sci. Nat. Bot. ser.* 4, VI. 247-273, pl. 5-6. 1856.)
- Engler, A[dolf].** Coriariaceae. (*In ENGLER, A[dolf] & PRANTL, K[arl]. Die natürlichen Pflanzenfamilien*, III. pt. 5, pp. 128-129, il. 81-82; Nachträge, p. 213. 1896-97.)
- CORIARIA (HETEROCLADUS)
- Schlechtendal, D. F. L. von.** (*Linnaea*, XVI. 485-487. 1842.) [Central American species.]
- Maximowicz, C. J.** De Coriaria, Illice et Monochasmate, hujusque generibus proxime affinis Bungea et Cymbaria. 70 pp., il., 4 pl. St.-Petersbourg, 1881. (*Acad. Sci. St. Pétersb. Mem. ser.* 7, XXIX. no. 3. 1881.)
- Russow, [Edmund].** Über den anatomischen Bau der Laubsprosse der Coriariaceen. [1881.] (*Dorpat. Naturf. Ges. Sitzber.* VI. pt. 1, pp. 87-94. 1884.) — Reprinted: 8 pp. D. Dorpat, 1881. — From: "Neue dörpische Zeitung, 1881."
- C. intermedia: Matsumura, Jinzō.** (*Bot. Mag. Tokyo*, XII. pt. 2, p. 62. 1896.)
- C. japonica: Hooker, Sir J. D.** Coriaria japonica. (*Bot. Mag. CXXII.* pl. 7509. 1896.)
- **Sargent, C. S.** Coriaria japonica. (*Gard. & For.* X. 342-344, il. 45. 1897.)
- C. myrtifolia: Gouan, Antoine.** (*In his Illustrationes* . . . p. 80. 1773.)
- **Peschier, [Jacques].** Analyse des feuilles du Redoul à feuilles de Myrte (Coriaria myrtifolia Linn.). (*Soc. Phys. Hist. Nat. Genève Mem.* IV. 189-195. 1828.)
- **[Targioni-Tossetti, Ottaviano].** (*Soc. Ital. Sci. Modena Mem.* XX. pt. 2, pp. 307-308, pl. 4. 1829. — Also in his Osservazioni botaniche, dec. VI., pp. 17-18. 1831.)
- **Puel, Timothée.** (*Soc. Bot. France Bull.* VIII. 471. 1861.)
- **Riban, Joseph.** Sur la coriamyrtine et ses dérivés. [Extract.] (*Acad. Sci. Paris Compt. Rend.* LXIII. 476-479, 680-685. 1866.)
- **Hildebrand, Friedrich.** (*Bot. Zeit.* XXVII. 494-495. 1869.) [Ecological.]
- **Russell, William.** (*Ann. Sci. Nat. Bot. ser.* 7, XV. 108-111, pl. 1. 1892.) [Morphological.]
- **Baldacci, Antonio & Filippucci, F.** (*Herb. Boissier Bull.* II. 27-28. 1894.) [Morphological.]
- **Devaux, Henri.** (*Ann. Sci. Nat. Bot. ser.* 8, XII. 231, 233-234, 235, pl. 1, 4-5, 6. 1900.) [Anatomical.]
- C. nepalensis: Wawra [von Fernsee], H[einrich], Ritter.** [Coriaria nepalensis var. parvifolia.] (*In his Itinera principum S. Coburgi* . . . I. 44. 1883.)
- C. papuana: Warburg, O[tto].** (*Bot. Jahrb.* XVI. 22. 1893.)
- C. ruscifolia: Rowe, T. W.** Observations on the development of the flower of Coriaria ruscifolia Linn. (*New Zealand Inst. Trans.* XIX. (1886), pp. 317-319, pl. 21. 1887.)

- Coriaria sarmentosa: Forster, Georg.** (*In his De plantis esculentis* . . . pp. 46-48. 1784.)
- C. terminalis: St. Paul-Ilhaire, Ulrich] von.** [Coriaria nepalensis Wallich.] (*Deutsch. Dendr. Ges. Mitteil.* VI. 62-63, 1 il., 1 pl.; VII. 64-65. 1897-98.)
- **Hemsley, W. B.** Coriaria terminalis. (*Gard. Chron. ser.* 3, XXIII. 110. 1896.)
- C. thymifolia: Turczaninow, Nicolai.** [Heterocladus caracasanus.] (*Soc. Nat. Moscou Bull.* XX. pt. 1, pp. 152-153. 1847.)
- **Planchon, J. E.** (*Ann. Sci. Nat. Bot. ser.* 4, III. 293. 1855.)

## 106. ANACARDIACEAE

## Taxonomy

- Kunth, K. S.** Terebinthacearum genera denuo ad examen revocare, characteribus magis accuratis distinguere inque septem familiis distribuere conatus est . . . (*Ann. Sci. Nat.* II. 333-366. 1824.) — Reprinted: 36 pp. O. Paris, 1824.
- Candolle, A. P. de.** Terebinthaceae. (*In CANDOLLE, A. P. de & Alphonse de. Prodromus* . . . II. 61-92. 1825.)
- Blume, C. L.** (*In his Museum botanicum lugduno-batavum* . . . I. 182-207, 231-236, il. 39-42. [1849-51].)
- Moretti, G[iuseppe].** Sugli Anacardi orientale e occidentale. (Semecarpus Anacardium L. f. et Anacardium occidentale L.) 43 pp. O. Milano, 1851. — Reprinted from: "Giorn. Agrario Lombardo-Veneto."
- Marchand, Léon.** Histoire de l'ancien groupe des Térébinthacées. 51 pp. 5 tab. O. Paris, 1869.)
- Révision du groupe des Anacardiées. 198 pp. 3 pl. O. Paris, 1869.
- Des Térébinthacées et de ceux de leurs produits qui sont utilisés en pharmacie. 200 pp. 3 pl. Q. Paris, 1869. (École supérieure de pharmacie.)
- Engler, A[dolf].** Diagnosen neuer Burseraceen und Anacardiaceen. (*Bot. Jahrb.* I. 41-47. 1881.)
- Über die morphologischen Verhältnisse und die geographische Verbreitung der Gattung Rhus, wie der mit ihr verwandten, lebenden und ausgestorbenen Anacardiaceae. (*Bot. Jahrb.* I. 365-426, pl. 4. 1881.) — Separate: t-p-c. Leipzig, 1881.
- With descriptions of new Anacardiaceae.
- Anacardiaceae. (*In CANDOLLE, Alphonse de & Casimir de. Monographiae phanerogamarum*, IV. 171-500, pl. 4-15. 1833.)
- Jadin, Fernand].** Observations sur quelques Térébinthacées. (*Jour. Bot. Paris*, VII. 382-390, 400-408, il. [1893].)
- Engler, A[dolf].** Anacardiaceae. (*In ENGLER, A[dolf] & PRANTL, K[arl]. Die natürlichen Pflanzenfamilien*, III. pt. 5, pp. 138-178, 458-459, il. 88-111; Nachträge, pp. 213-214; Nachträge II., pp. 38-39. 1896-1900.)
- Central and South America
- Schlechtendal, D. F. L. von.** [Terebinthaceae.] (*Linnaea*, IV. 91-93. 1829. — *Linnaea*, XVI. 480-485. 1842.)
- Schomburgk, R. H.** 1840. — See vol. I. 338: PHYTOGRAPHY. CENTRAL AND SOUTH AMERICA.
- Triana, José & Planchon, J. E.** [Terebinthaceae.] (*Ann. Sci. Nat. Bot. ser.* 5, XIV. 236-304; XV. 352. 1872.)
- Grisebach, A. H. R.** [Terebinthaceae.] (*Ges. Wiss. Goettingen Abh.* XIX. Phys. Cl. pp. 114-116. 1874.)
- Engler, Adolf.** Ochnaceae, Anacardiaceae, Sabiaceae, Rhizophoraceae. [1876.] (*In MARTIUS, K. F. P. von & others. Flora brasiliensis*, XII. pt. 2, col. 297-432, pl. 62-91. 1872-77.)
- Grisebach, A. H. R.** [Terebinthaceae.] (*Ges. Wiss. Goettingen Abh.* XXIV. Phys. Cl. pp. 91-97. 1879.)
- Sagot, Paul].** [Terebinthaceae.] (*Ann. Sci. Nat. Bot. ser.* 6, XIII. 287-293. 1862.)
- Europe
- Martelli, U[golino, conte].** Le Anacardiacee italiane. (*Nuov. Giorn. Bot. Ital.* XXIII. 535-542. 1891.) — Separate.
- Goiran, Agostino].** Anacardiaceae veronenses. (*Soc. Bot. Ital. Bull.* 1900, pp. 19-20.)
- Asia
- Noronha, [Fernando].** Descriptio arboris Ranghas. (*Batav. Genoot. Kunst. Wetensch. Verh.* V. 1-9. 1790.)
- Gluta or Semecarpus.
- Colebrooke, H. T.** 1827. — See vol. I. 470: PHYTOGRAPHY. BRITISH INDIA.

- Hasakari, J. K.** (*Flora*, XXVII. pt. 2, pp. 617-626. 1844.)  
**Miquel, F. A. W.** De quibusdam Burseraceis et Anacardiaceis. (*Ann. Mus. Bot. Lugd.-Bat.* IV. 116-118. 1868-69.) [Malayan species.]  
**King, George.** (*As. Soc. Bengal Jour.* LXV. (1896), pt. 2, pp. 459-514. 1897.) [Species of southern Asia.]

## Africa

- Krauss, F[erdinand].** (*Flora*, XXVII. pt. 1, pp. 348-349. 1844.)  
**Engler, A[dolf].** Anacardiaceae africanae. — In his Beiträge zur Flora von Afrika. (*Bot. Jahrb.* XV. 103-114, il., pl. 4; XXIV. 493-502. 1893-98.)

## Morphology

- Payer, [J. B.]** Famille des Nitariées . . . et des Anacardiacees . . . 1851. — See MORACEAE. MORPHOLOGY, p. 145.  
**Trécul, A[uguste].** Des vaisseaux propres dans les Térébinthines. (*Acad. Sci. Paris Compt. Rend.* LXV. 17-25. 1837. — *Ann. Sci. Nat. Bot.* ser. 5, VII. 112-121. 1867.)  
**Tiegheem, P[hilippe] van.** [Terebinthaceae.] (*Ann. Sci. Nat. Bot.* ser. 5, XVI. 168-172. 1872.)  
**Garuel, Teodoro.** [Pistaciaceae.] (*Nuov. Giorn. Bot. Ital.* XI. 22-24, pl. 2. 1879.)  
**Blenk, P[aul].** (*Flora*, LXVII. 366-368. 1884.)  
**Jadin, Fernand.** Contribution à l'étude des Térébinthacées. 100 pp. il. O. Montpellier, 1894.  
 — Recherches sur la structure et les affinités des Térébinthacées. (*Ann. Sci. Nat. Bot.* ser. 7, XIX. 1-51, 20 il. 1894.)  
**Lubbock, John.** (*Linn. Soc. Jour. Bot.* XXX. 483-484. 1895.)

## ALLOSPONDIAS

- Stapf, Otto.** Allospondias lakonensis Stapf. (*Hooker's Ic. Plant.* XXVII. pt. 3, pl. 2867. 1900.)

## ANACARDIUM

- Saint-Hilaire, Aug[uste] de.** Observations sur le genre Anacardium et les nouvelles espèces qu'on doit y faire entrer. (*Ann. Sci. Nat.* XXIII. 263-274. 1831.)  
**Brunner, Samuel.** (*Flora*, XXIII. pt. 1, Beibl. pp. 11-12. 1840.)  
**Fournier, Eugène.** (*Soc. Bot. France Bull.* XVII. apx. p. 42. 1870.) [Etymological.]  
**A. corymbosum:** **Rodrigues, J. B.** (*In his* Plantae matogrossenses . . . pp. 10-14, pl. 5. 1898.)  
**A. cuneifolium:** **Hamilton, Francis.** (*Werner. Nat. Hist. Soc. Mem.* V. (1823-24), p. 366, 2 il. 1824.)  
**A. occidentale:** **Staedeler, [G.]** Sur les principes contenus dans la noix d'Acajou. (*Jour. Pharm. Chim. Paris*, ser. 3, XIII. 457-461. 1848.)  
 — **Nooten, B. H. van.** (*In her* Fleurs, fruits . . . de Java, 1 p., pl. [25]. 1863.)  
 — **Le Monnier, G[eorges].** (*Ann. Sci. Nat. Bot.* ser. 5, XVI. 282-283, pl. 10. 1872.) [Anatomical.]  
 — **Bello y Espinosa, Domingo.** [Anacardium occidentale var.] (*Soc. Españ. Hist. Nat. Anal.* X. 252. 1881.)  
 — **[Jodigas], Ém[ile].** Anacardium occidentale Linn. (*III. Hort.* XXXII. 157-159, 2 il., pl. 573. 1895.)  
 — **Buhamann & Steiner.** Sur l'acide anacardique. (*Jour. Pharm. Chim. Paris*, ser. 5, XVI. 362-363. 1867.)  
 — **Buisman, M.** Les Plantes utiles Anacardium occidentale L. (*Naturaliste*, ser. 2, XIII. 11. 1899.)  
**A. subcordatum:** **Fresl, K. B.** (*Böhm. Ges. Wiss. Abh.* ser. 5, III. (1843-44), p. 470. 1845.)

## ANTROCARYON

- Pierre, L.** Sur le genre Antrocaryon des Anacardiacees. [Antrocaryon Klaineum.] (*Soc. Linn. Paris Bull.* new ser. III. 23-24. 1898.)

## ASTRONIUM (MYRACRODRUON)

- Schott, H[einrich].** [Astronium fraxinifolium.] (*In* NACHRICHTEN von den kaiserlichen österreichischen Naturforschern in Brasilien . . . II. Anh. pp. 12-13. 1822.)  
**Allemão, F. F.** [Myracrodruon urundeuva.] (*In* COMMISSÃO científica de exploração de Ceará. Trabalhos, 1861-66. Secção botânica, pp. 3-6, 2 pl. [1862].)

## BARONIA

- Baker, J. G.** [Baronia taratana.] (*Jour. Bot.* XX. 67. 1892.)

## BLEPHAROCARYA

- Mueller, Ferd[inand], Baron von.** Notes on the genus Blepharocarya. (*Jour. Bot.* XVII. 116-117. 1879.)

## BOUEA (BOUEIA)

- Griffith, William.** [Boueia.] (*As. Soc. Bengal Jour.* XXIII. (1854), pp. 634-635. 1855.)  
**Kurz, Sulpis.** [Bouea Brandisiana.] (*As. Soc. Bengal Jour.* XL. pt. 2, p. 50. 1871.)

## BUCHANANIA (SPONDIAS spec.)

- Turczaninow, Nicolai.** (*Soc. Nat. Moscou Bull.* XXXI. pt. 1, pp. 471-473. 1858.)  
**B. lanzan:** **Sprengel, [Kurt].** Buchanania Lanzan, eine neue Gattung. (*Jour. Bot. Göttingen*, 1800, pt. 2, pp. 234-235. 1801.)  
 — **Rottler, J. P.** [Spondias simplicifolia.] (*Ges. Naturf. Freunde Berlin Neu. Schrift.* IV. 187. 1803.)  
 — **Clarke, [C. B.] & Stapf, [Otto].** [Buchanania angustifolia.] (*Kew Bull. Misc. Inform.* 1894, p. 202.)  
**B. latifolia:** **Delessert, Benjamin.** (*In his* Icones selectae, III. 33, pl. 54. 1837.)  
**B. laxiflora:** **Kurz, Sulpis.** (*As. Soc. Bengal Jour.* XLI. pt. 2, p. 304. 1872.)  
**B. longifolia:** **Spanoghe, J. B.** (*Linnaea*, XV. 188. 1841.)  
**B. novo-guineensis:** **Warburg, O[tto].** (*Bot. Jahrb.* XIII. 363. 1891.)  
**B. platyneura:** **Kurz, Sulpis.** (*As. Soc. Bengal Jour.* XLV. pt. 2, p. 125. 1876.)  
**B. reticulata:** **Hance, H. F.** (*Jour. Bot.* XV. 332. 1877.)  
**B. vitlensis:** **Gray, Asa.** [Buchanania florida.] (*In his* United States exploring expedition during the years 1838-42 . . . Botany. Phanerogamia, I. 366-367, pl. 44. 1854.)

## CAMPNOSPERMA (CYRTOSPERMUM; DASYCARYA spec.)

- Bentham, [George].** [Cyrtospermum gummiferum.] (*Hooker's Jour. Bot. & Kew Gard. Misc.* IV. 13-14. 1852.)  
**Thwaites, [G. H. K.].** [Campnosperma zeylanica.] (*Hooker's Jour. Bot. & Kew Gard. Misc.* VI. 65, pl. 1. 1854.)

## COMOCLADIA

- Lamarck, [J. B.] de.** Mémoire sur un nouveau genre de plante nommé Brucea et sur le faux Bresillet d'Amérique. (*Acad. Sci. Paris Hist. Mém.* 1784, pp. 342-347. 1787.)  
 Comocladia triouspidata (p. 347).  
**Loesener, Theodor.** [Comocladia Engleriana.] (*Herb. Boissier Bull.* III. 615-616, pl. 17. 1895.)

## COTINUS (RHUS spec.)

- C. americanus:** **Rhus cotinoides.** (*Torr. Bot. Club Bull.* IX. 153-155. 1862.)  
 — **Buckley, S. B.** Rhus cotinoides Nutt. (*Acad. Nat. Sci. Philadelphia Proc.* 1881, p. 125. 1882.)  
 — **Mohr, Charles.** Rhus cotinoides Nutt. (*Acad. Nat. Sci. Philadelphia Proc.* 1882, pp. 217-220. 1883.)  
 — **Sargent, C. S.** (*Gard. & For.* II. 340. 1891.)  
 — **[Bean, W. J.]** Rhus cotinoides. (*Gard. Chron.* ser. 3, XX. 469. 1896.)  
**C. coggygia:** **Hogg, John.** [Rhus cotinus.] (*Hooker's Jour. Bot.* I. 110. 1834.) [Historical.]  
 — **Pépin.** Note sur un Rhus cotinus Linn. (*Rev. Hort.* ser. 2, IV. 319. [1845-46].)  
 — **Wydler, Heinrich.** [Rhus Cotinus.] (*Flora*, XLII. 456. 1859.) [Morphological.]  
 — **Meehan, Thomas.** Sex in Rhus Cotinus. (*Acad. Nat. Sci. Philadelphia Proc.* 1873, p. 300.)  
 — **Borbás, Vince[ns] von.** A homoki Szömörice (Szömörce). [Rhus Cotinus var. arenaria.] (*Erdész. Lap.* XXV. 70-73. 1896.)  
 — **Bornmüller, Joseph.** [Rhus Cotinus var. arenarius.] (*Bot. Centr.* XXXVI. 57. 1886.)  
 — **Schulz, A[ugust].** [Cotinus coggygia.] (*Deutsch. Bot. Ges. Ber.* X. 395-401. 1892.) [Morphological.]  
 — **Familler, Ignaz.** [Rhus Cotinus.] (*Flora*, LXXXII. 166. 1896.) [Morphological.]

## CYRTOCARPA (DASYCARYA)

- Liebmann, F. [M.].** [Dasycarya grisea.] (*Naturh. For. Kjöbenhavn Vidensk. Meddel.* 1853, pp. 98-100. 1854.)  
**Brandegee, T. S.** [Cyrtocarpa procera.] (*Zoe.* II. 147-148. 1891. — *California Acad. Sci. Proc.* ser. 2, III. (1890-92), p. 124. 1893.)

- DOBINEA (PODOON)**  
**Baillon, H[enri].** Un nouveau type apérianthé. [Podoon Delavayi.] [1887.] (*Soc. Linn. Paris Bull.* I. 681-683. 1889.)  
**Morot, Louis.** Note sur les affinités anatomiques du genre Podoon. (*Jour. Bot. Paris*, III. 388-390. [1889.] )  
**Radlkofer, L[udwig].** Ueber die Versetzung der Gattung Dobinea von den Acerineen zu den Anacardiaceen. (*Akad. Wiss. München Sitzber.* XVIII. (1888), pp. 385-395. 1889.) — *Separate.*  
**Baillon, H[enri].** Les fleurs mâles du Podoon. [1889.] (*Soc. Linn. Paris Bull.* I. 793; II. 815-816. 1889-98.)  
 — Les rapports du Podoon et du Dobinea. [1890.] (*Soc. Linn. Paris Bull.* II. 834-835. 1898.)  
**Morot, L[ouis].** Dobinea et Podoon. (*Jour. Bot. Paris*, IV. 363-364. [1890.] )  
**Jadin, F[ernand].** Remarques sur les genres Dobinea et Podoon. (*Jour. Bot. Paris*, VII. 250-256, il. [1893.] ) [Anatomical.]
- DRACONTOMELON**  
**Baillon, H[enri].** Sur les genres Eulobus, Cienkowskia et Dracontomelon. [1877.] (*Soc. Linn. Paris Bull.* I. 121-123. 1889.)  
**Schumann, Karl.** [Dracontomelum laxum.] (*In* SCHUMANN, K[arl] & HOLLRUNG, M[ax]. Die Flora von Kaiser Wilhelms Land, pp. 65-66. 1889.)  
**Warburg, O[tto].** (*Bot. Jahrb.* XIII. 362-363. 1891.)  
**Engler, A[dolf].** [Dracontomelum celebicum.] — *In* KOORDERS, S. H. (*Meded. Lands Plantent.* XIX. 410. 1898.)  
**Stapf, O[tto].** Dracontomelum sinense Stapf. (*Hooker's Ic. Plant.* XXVII. pt. 2, pl. 2641. 1900.)
- GLUTA (STAGMARIA, SYNDESMIS)**  
**Jack, W[illiam].** [Stagmaria verniciflua.] (*Hooker Comp. Bot. Mag.* I. 267-269. 1835.)  
**Griffith, W[illiam].** [Syndesmis elegans.] (*Calcutta Jour. Nat. Hist.* [VIII.] 82-83, pl. 2. [1847.] )  
**Warburg, O[tto].** (*Bot. Jahrb.* XIII. 362. 1891.)
- HAEMATOSTAPHIS**  
**Hooker, Sir J. D.** [Haematostaphis Barteri.] (*Linn. Soc. Trans.* XXIII. 169, pl. 25. 1862.)
- HEERIA (ANAPHRENIUM, OZOROA; RHUS spec.)**  
**H. arenophylla:** Schinz, Hans. (*Herb. Boissier Bull.* VI. 748. 1896.)  
**H. argentea:** Hooker, [Sir] W. J. Rhus Thunbergii Hook. (*Hooker's Ic. Plant.* VI. pl. 595. 1843.)  
 — Lubbock, John. [Rhus Thunbergii.] (*Linn. Soc. Jour. Bot.* XXII. 357, il. 44. 1887.) [Morphological.]  
**H. crassinervia:** Engler, A[dolf]. [Anaphrenium crassinervium.] (*Bot. Jahrb.* X. 37. 1889.)  
**H. insignis:** Delle, [A.] R. [Ozoroa insignis.] (*Ann. Sci. Nat. Bot.* ser. 2, XX. 91-92, pl. 1. 1843. — Also in FERRET, A. & GALINIER, Voyage en Abyssinie . . . III. 113-115, pl. 9. 1847.)  
 — Baker, E. G. [Heeria insignis var. reticulata.] (*Jour. Bot.* XXXVII. 428-429. 1899.)  
**H. pulcherrima:** Schweinfurth, Georg. [Anaphrenium pulcherrimum.] (*In* his Beitrag zur Flora Aethiopiens, pp. 32-33. 1867.)
- HOLIGARNA**  
**Kurz, Sulpiz.** [Holigarna Grahamii.] (*As. Soc. Bengal Jour.* XLI. pt. 2, p. 305. 1872.)
- KOORDERSIODENDRON**  
**Engler, A[dolf].** [Koordersiodendron celebicum.] — *In* KOORDERS, S. H. (*Meded. Lands Plantent.* XIX. 410-411. 1898.)
- LANNEA (CALESIAM, LANNEOMA, ODINA; SPONDIAS spec.)**  
**Balfour, I. B.** [Odina ornifolia, O. asplenifolia.] (*Roy. Soc. Edinb. Proc.* XI. (1880-82), pp. 507-508. 1882.)  
**Elliot, G. F. Scott.** [Odina nigritana.] (*Linn. Soc. Jour. Bot.* XXX. 75-76. 1895.)  
**L. discolor:** Sonder, Wilhelm. [Odina discolor.] (*Linnaea*, XXIII. 25-26. 1850.)  
**L. fruticosa:** Oliver, [Daniel]. [Odina fruticosa.] (*Linn. Soc. Trans.* XXIX. 49-50, pl. 25. 1875.)  
**L. grandis:** Hasakari, J. K. [Spondias Wirtgeni.] (*Flora*, XXV. pt. 2, Beibl. p. 46. 1842.)
- Lannea grandis:** Clarke, [C. B.] & Stapf, [Otto]. [Odina Wodier.] (*Kew Bull. Misc. Inform.* 1894, p. 202.)  
**L. triphylla:** Hochstetter, C. F. [Odina triphylla.] (*Flora*, XXVII. pt. 1, p. 98. 1844.)  
**L. velutina:** Delle, [A.] R. [Lanneoma velutina.] (*Ann. Sci. Nat. Bot.* ser. 2, XX. 91, pl. 1. 1843.)
- LAUROPHYLLUS (BOTRYCERAS)**  
**Loiseleur-Deslongchamps, J. L. A.** [Laurophyllus capensis.] (*In* his Herbar général . . . IV. 271, pl. 1820.)  
**Drapiez, [Auguste].** [Laurophyllus capensis.] (*In* his Herbar de l'amateur . . . VIII. 539, pl. 1835.)  
**Bernhardi, [J. J.].** Ueber die Gattung Laurophyllus Thunb. oder Botryceras Willdenow. (*Linnaea*, XII. 129-136. 1838.)
- LITHRAEA (LITREA; RHUS spec., SCHINUS spec.)**  
**Philippi, R. A.** [Litrea.] (*Linnaea*, XXXIII. 38-40. 1864-65.)  
**L. caustica:** Hooker, [Sir] W. J. & Arnott, G. A. [Walker-]. [Rhus caustica.] (*In* their Botany of Capt. Beechey's voyage . . . pp. 15-16, pl. 7. [1830]-41.)  
 — Hooker, [Sir] W. J. & Arnott, G. A. [Walker-]. [Lithraea caustica.] (*Bot. Misc.* III. 175-176. 1833.)  
**L. molleoides:** Hooker, [Sir] W. J. & Arnott, G. A. [Walker-]. [Schinus ternifolius.] (*Bot. Misc.* III. 177. 1833.)  
 — Marchand, Léon. — *In* WARMING, E[ugen]. (*Naturh. For. Kjøbenhavn Vidensk. Meddel.* ser. 3, V. 61-62. 1873.)
- LOXOSTYLIS**  
**Reichenbach, H. G. L.** [Loxostylis alata.] (*In* his Iconographia botanica exotica . . . pt. 3, p. 3, pl. 205. 1827-30.)  
**Arnott, [G. A. Walker-].** (*Hooker Jour. Bot.* III. 148-149. 1841.)
- MANGIFERA**  
**Hamilton, Francis.** (*Werner. Nat. Hist. Soc. Mem.* V. (1823-24), p. 326. 1824.) [Malayan species.]  
**Strasburger, Eduard.** 1878. — See vol. I. 122: MORPHOLOGY AND ANATOMY. EMBRYOLOGY.  
**M. caloneura:** Kurz, Sulpiz. (*As. Soc. Bengal Jour.* XLII. pt. 2, p. 66. 1873.)  
**M. indica:** Taxonomy  
 — Jacquin, N. J. Baron von. (*In* his Icones plantarum rariorum, II. 12, 337. 1786-93. — Also in his Collectanea . . . IV. 96-97. 1790.)  
 — Andrews, Henry. Mangifera indica. [1805.] (*Andrews Bot. Rep.* VI. pl. 425.)  
 — Ritter, Karl. Die Verbreitung der Pfefferrebe, Banane und Mango in Indien. 32 pp. O. [Berlin, 184. ?]  
 — Lemaire, Charles. Manguier de l'Inde. (*Hort. Univ.* III. 193-198, pl. 1842.)  
 — [Loiseleur-Deslongchamps, J. L. A.] & Lemaire, Charles. (*In* LOISELEUR-DESLONGCHAMPS, J. L. A. Herbar général de l'amateur . . . ser. 2, III. 4 pp., pl. 26. 1843.)  
 — Hooker, [Sir] W. J. Mangifera indica. (*Bot. Mag.* LXXXVI. pl. 4510. 1850.)  
 — Schacht, H[ermann]. (*In* his Madeira . . . pp. 81-83, pl. 4. 1859.)  
 — Nooten, B. H. van. (*In* her Fleurs, fruits . . . de Java, 1 p., pl. [20]. 1863.)  
 — [Paul, B. H.] The month. (*Pharm. Jour.* ser. 3, VIII. (1877-78), pp. 869-873. 1878.)  
 — Bello y Espinosa, Domingo. [Mangifera indica var.] (*Soc. Españ. Hist. Nat. Anal.* X. 253. 1881.)  
 — Dixon, R. M. On the size of Mango trees. (*Bombay Nat. Hist. Soc. Jour.* IX. 488. 1894-95.)  
 — Morphology and physiology  
 — Reinwardt, C. G. C. Observatio de Mangiferae semine polyembryoneo. (*Leop.-Carol. Akad. Naturf. Verh.* XII. (IV.), pt. 1, pp. 339-346, pl. 37. 1824.)  
 — Avequin, [J. B.]. Essais analytiques sur la graine de mangue ou mango, fruit du Manguier, ou Mangotier, ainsi nommé à Saint Domingue, (Mangifera indica L., Mangifera domestica Gært., de fruct.). Arbre de la famille des Térébinthacées et de la Pentandrie Monogynie L. (*Jour. Pharm. Paris*, XVII. 421-437. 1831.)  
 — Klotzsch, [J. F.]. (*Bot. Zeit.* IV. 105-107. 1846.) [Physiological.]  
 — Masters, M. T. Note on an unusual mode of germination in the Mango — Mangifera indica. (*Linn. Soc. Jour. Bot.* VI. 24-26, il. 1862.)  
 — Ernst, A[dolf]. (*Bot. Centr.* I. 574. 1890.) [Teratological.]

- Mangifera indica**: F., G. Flowering of Mango trees. (*Ind. For.* X. 470. 1884. — See also XI. 18. 1885.)  
 — Ernst, A[dolf]. On two cases of laminar enations from the surfaces of leaves. (*Ann. Bot. Lond.* III. 439-442. 1889-90. See p. 440.)  
 — Sturtevant, E. L. (*Torr. Bot. Club Mem.* I. 169-170. 1889-90.) [Morphological.]  
 — Lévillé, [A. A.] H. Curieux phénomène présenté par le *Mangifera indica* (Manguier). (*Soc. Bot. France Bull.* XXXVIII. 286. 1891.)  
 — Vorderman, A. G. Mangga's kunstmatig onder bescherming van mieren te Tjilintjing. (*Teysmannia*, VI. 673-676. 1895.) — Separate: t-p-c. Batavia, 1895.  
 — Tan Eng Tjoen. Mangga's onder bescherming van mieren. (*Teysmannia*, VII. 30-31. 1897.)  
**M. Kamanga**: Hooker, Sir J. D. (*Linn. Soc. Trans.* XXIII. 167-168, pl. 23. 1862.)

## MAURIA

- Tulasne**, L. R. (*Ann. Sci. Nat. Bot.* ser. 3, VI. 363-367. 1846.)  
**Bentham**, [George]. (*Hooker's Jour. Bot. & Kew Gard. Misc.* IV. 14-16. 1852.)  
**Turczaninow**, Nicolai. [*Mauria ovalifolia*.] (*Soc. Nat. Moscou Bull.* XXXI. pt. 1, pp. 467-468. 1858.)  
**Smith**, J. D. [*Mauria glauca*.] (*Bot. Gaz.* XXIII. 5. 1897.)

## MELANOCHYLA

- Hooker**, [Sir] J. D. *Melanochyla tomentosa*. (*Hooker's Ic. Plant.* XIII. 72-73, pl. 1292-1293. 1877-79.)  
**Oliver**, D[aniel]. *Melanochyla Beccariana* Oliv. (*Hooker's Ic. Plant.* XXIV. pl. 2313. 1895.)

## MELANORRHOEA

- Wallich**, N[athaniel]. Account of the new genus *Melanorrhoea*, or the Burmese Varnish tree, with remarks on each of the genera to which it approaches. (*Edinb. Jour. Sci.* new ser. II. 66-75. 1830.) — Observations sur le nouveau genre *Melanorrhoea*, ou Arbre à vernis des Birmans, avec des remarques sur les genres dont il se rapproche. (*Ann. Sci. Nat.* XIX. 438-451. 1830.)  
 — Observations on the Burmese and Munipoor Varnish tree, "*Melanorrhoea usitata*," which has lately blossomed in the Honorable company's botanic garden. (*As. Soc. Bengal Jour.* VIII. (1839), pp. 70-71, 1 pl. 1840.)  
**Pierre**, L. Sur la laque de Cochinchine. [*Melanorrhoea laccifera*.] [1885.] (*Soc. Linn. Paris Bull.* I. 537-539. 1889.)  
**Oliver**, D[aniel]. *Melanorrhoea Curtisi* Oliv. (*Hooker's Ic. Plant.* XVI. pl. 1513. 1888-87.)

## MICRONYCHIA

- Oliver**, D[aniel]. *Micronychia madagascariensis* Oliv. (*Hooker's Ic. Plant.* XIV. 27, pl. 1337. 1890-82.)

## MOSQUITOXYLUM

- Krug**, [Leopold] & **Urban**, [Ignatz]. [*Mosquitoxylum jamaicense*.] — In ENGLER, A[dolf]. (*Bot. Gart. Mus. Berlin Notizbl.* I. 78-79. [1895]-97.)

## NOTHOPEGIA (GLYCYCARPUS)

- Dalzell**, [N. A.]. [*Glycyarpus racemosa*.] (*Hooker's Jour. Bot. & Kew Gard. Misc.* II. 38-39. 1850.)  
**Hooker**, [Sir] W. J. *Glycyarpus racemosa* Dalzell. (*Hooker's Ic. Plant.* IX. pl. 842. 1852.)

## PARISHIA

- Hooker**, Sir J. D. [*Parishia insignis*.] (*Linn. Soc. Trans.* XXIII. 169-170, pl. 26. 1862.)

## PEGIA

- Colebrooke**, H. T. [*Pegia nitida*.] (*Linn. Soc. Trans.* XV. 364-365. 1827.)

## PENTASPADON (NOTHOPROTIIUM)

- Hooker**, Sir J. D. [*Pentaspadon Motleyi*.] (*Linn. Soc. Trans.* XXIII. 168-169, pl. 24. 1862.)  
**Miquel**, F. A. W. [*Nothoprotium*.] (*Ann. Mus. Bot. Lugd.-Bat.* III. 89-90. 1867.)

## PISTACIA (LENTISCUS)

- Gouan**, Antoine. (*In his Illustrationes* . . . p. 79. 1773.) [European species.]  
**Wulfen**, F. X. (*Arch. Bot. Römer*, III. pt. 3, pp. 420-421. 1806.) [European species.]

- Hogg**, John. (*Hooker Jour. Bot.* I. 108-110. 1834.) [Historical.]

- Stocks**, [J. E.]. (*Hooker's Jour. Bot. & Kew Gard. Misc.* IV. 143-144. 1852.) [Species of western Asia.]

- Fries**, E. [M.]. 1857. — See vol. I. 202: PHYSIOLOGY. PARTHENOGENESIS.

- Gandoger**, M[ichel]. (*In his Decades plantarum novarum* . . . pt. 1, p. 44. 1876.) [European species.]

- Joannon**, Antonin. De l'origine de quelques noms botaniques; *Pastinaca*, *Festuca*, *Pistacia*, *Brassica*. (*Soc. Bot. Lyon Ann.* III. 35-39. 1876.)

- Aitchison**, J. E. T. (*Linn. Soc. Jour. Bot.* XVIII. 42. 1881.) [Species of the Himalayas.]

- Rolland**, [Georges]. Sur l'hiver 1879-1880 au Sahara et sur le climat saharien. (*Acad. Sci. Paris Compt. Rend.* XCII. 534-535. 1881.)

The *Pistachio* tree is said to be the only tree on the outskirts of the oases.

- Gandargy**, P. C. (*In his Végétation de l'île de Lesbos*, p. 48. 1899.)

- P. acuminata**: **Boissier**, [Edmond] & **Buhse**, [Eduard]. (*Soc. Nat. Moscou Nouv. Mém.* XII. 53. 1860.)

- P. chinensis**: **Bunge**, Alexander von. (*Acad. Sci. St. Pétersb. Mém. Sav. Étr.* II. 89. 1835.)

- **Hance**, H. F. (*Linn. Soc. Jour. Bot.* XIII. 77-78. 1873.)

- P. coccolinea**: **Collett**, Henry & **Hemsley**, [W. B.]. (*Linn. Soc. Jour. Bot.* XXVIII. 36-37. 1891.)

- P. falcata**: **Martelli**, Ugolino, conte. (*In his Florula bogosensis* . . . p. 24. 1886.)

- **Schweinfurth**, [Georg]. (*Herb. Boissier Bull.* VII. apx. 2, pp. 332-333. 1899.)

- P. Lentiscus**: **Durand**, J. B. L. [*Lentiscus vulgaris*.] (*In his Voyage au Sénégal* . . . atlas, p. viii. pl. 40. 1802.)

- **Sims**, John. *Pistacia Lentiscus*. (*Bot. Mag.* XLV. pl. 1967. 1818.)

- **Burnett**, M. A. (*In her Plantae utiles* . . . III. no. 67, pl. [1847].)

- **Gubler**, Adolphe. Des anomalies aberrantes et régulières à propos de deux cas tératologiques, l'un de géantisme et l'autre d'hermaphrodisme, observés sur le *Pistacia Lentiscus*. (*Soc. Bot. France Bull.* IX. 81-91. 1862. See p. 88.)

- **Saporta**, [Gaston], comte de & **Marion**, A. F. Observations sur un hybride spontané du Térébinthe et du *Lentiscus*. (*Acad. Sci. Paris Compt. Rend.* LXXIII. 508-511. 1871. — *Ann. Sci. Nat. Bot.* ser. 5, XIV. 5-25, pl. 1-3. 1872.)

- **Mattirolo**, [Oreste]. [*Pistacia Lentiscus* × *Terebinthus*.] (*Congr. Bot. Intern. Genova 1892 Atti*, pp. 392-394. 1893.)

- **Haynald**, Ludwig. (*In his Plantes qui fournissent les gommés* . . . pl. [7]. 1894.)

- P. mexicana**: **Sargent**, C. S. (*Gard. & For.* II. 375. 1889.)

- P. mutica**: **Fisch[er]**, F. E. L. von & **Mey[er]**, C. A. — In HOHENACKER, R. F. (*Soc. Nat. Moscou Bull.* [XI.] 333-339. 1838.)

- **Marchand**, [Léon]. Recherches sur la fleur femelle du *Pistacia Chia*. (*Adansonia*, VIII. 381. 1867-68.)

- **Боровскій**, I. [Borovski, I.] Исследование анатомического строения и технических свойств древесины *Pistacia mutica*. [An examination of the anatomical structure and technical properties of the wood of *Pistacia mutica*.] (*C.-Петербург. Лесн. Инст. Ежег.* 1886, pp. 3-39.) †

- **Velenovský**, [Josef]. (*Böhm. Ges. Wiss Sitzber.* 1894, no. 29, pp. 6-7. 1895.)

- P. narbonensis**: **Tenore**, Michele. [*Pistacia narbonensis* var. *Bauhini*.] (*Hort. Reg. Neapol. Ind. Sem.* 1854, p. [4]. — *Ann. Sci. Nat. Bot.* ser. 4, I. 328. 1854.)

- **Planchon**, J. E. Sur deux plantes confondues sous le nom de *Pistacia narbonensis*. (*Soc. Bot. France Bull.* XI. apx. pp. 46-48. 1864.)

- P. Terebinthus**: **Brunner**, [Samuel]. Ueber die Folliculi *Pistaciae*. (*Linnaea*, X. 442. 1836.) [Morphological.]

- [Schlechtendal, D. F. L. von.] Ueber die Auswüchse der Terebinthe. (*Linnaea*, X. 58-64. 1836.)

- **Burnett**, M. A. (*In her Plantae utiles* . . . IV. no. 126, pl. 1850.)

- P. vera**: **Strobl**, P. G. [*Pistacia vera* β *pinnata*.] (*Oesterr. Bot. Zeitschr.* XXXVI. 61-62. 1886.)

- **Sturtevant**, E. L. (*Torr. Bot. Club Mem.* I. 180. 1889-90.) [Morphological.]



**P. weinmannifolia:** Franchet, A[drien]. (*Soc. Bot. France Bull.* XXXIII. 467. 1896.)

### PLEIOGYNIUM

Bailey, F. M. [*PleioGYNIUM Solandri.*] (*Queensland Dept. Agric. Bull.* XVIII. 11-12. 1892.)

Bordi, A[ntonio]. *PleioGYNIUM Solandri* Engl. (*Orto Bot. Palermo Boll.* I. 64-66. 1897.)

### POUPARTIA

Hemslay, W. B. *Poupartia Fordii* Hemsl. (*Hooker's Ic. Plant.* XXVI. pl. 2557. 1899.)

### PSEUDOSMODINGIUM

Ramirez, José. [*Pseudosmodingium perniciosum.*] (*Inst. Méd. México Anal.* II. 18, pl. 4. 1896.)

Rose, J. N. [*Pseudosmodingium multifolium.*] (*Contrib. United States Nat. Herb.* V. no. 3, p. 143, il. 6. 1897.)

### PSEUDOSPONDIAS (SPONDIAS spec.)

Hoffmann, O[tto]. [*Spondias angolensis.*] (*Linnaea*, XLIII. 125. 1842.) [= *P. microcarpa.*]

### RHUS (LOBADIUM, SCHMALTZIA, STYPHONIA; CONNARUS spec., COTINUS spec., LITERAEA spec., RHAMNUS spec.) Taxonomy

Linné, Carl von (*praeses*). *Plantae hybridae.* (Diss.) (J. J. Haartman.) 30 pp. D. Upsaliae, [1751]. *Rhus* (p. 19).

Jacquin, N. J. Baron von. (*In his Plantarum rariorum Horti . . . schoenbrunnensis . . . icones*, III. 50-53, pl. 341-347. 1798.)

Desvaux, N. A. [*Schmalzia.*] (*Jour. Bot. Appl.* [I.] 229. 1813.)

R[afinesque-Schmalz], C. S. (*Amer. Month. Mag.* II. 265. 1817-[18].)

— On some new genera of American plants. (*Amer. Month. Mag.* IV. 356-358. 1818-[19].) [*Lobadium.*]

Hoffmannegg, J. C. von. (*In his Verzeichniss der Pflanzenkulturen . . . Nachtrag II.*, pp. 35, 197-199; *Nachtrag III.*, pp. 56-57. 1826.)

Turczaninow, Nicolai. (*Soc. Nat. Moscou Bull.* XXXI. pt. 1, pp. 468-471. 1858.)

Burgess, T. J. W. Notes on the genus *Rhus*. (*Hamilton Assoc. Jour. Proc.* VIII. (1891-92), pp. 119-130. 1892.)

Britten, James. Notes on *Rhus*. (*Jour. Bot.* XXXVIII. 315-317. 1900.)

#### North America

Turpin, [P. J. F.]. Observations sur les *Rhus aromaticum* et *suaevolens*. (*Mus. Hist. Nat. Paris Ann.* V. 445-447, pl. 30. 1804.)

Plate of *R. aromatica.*

Sudworth, G. B. On the names of two species of *Rhus*. (*Torr. Bot. Club Bull.* XIX. 79-81. 1892.)

#### Central America

Schlechtendal, D. F. L. von. (*Linnaea*, XVI. 480-484. 1842.)

#### Europe

Tineo, V[incenzo]. [*Rhus Thezera*, *R. zizyphinus.*] (*In his Plantarum rariorum Siciliae pugillus I.*, pp. 7-8. 1817.)

Schrank, [Franz von Paula] von. (*Flora*, II. pt. 2, pp. 383-384. 1819.)

Targioni-Tozzetti, O[ttaviano]. (*Soc. Ital. Sci. Modena Mem.* XX. pt. 2, pp. 292-294, pl. 1. 1829.)

#### Eastern Asia

Miller, Philip. Remarks upon the letter of Mr. John Ellis to Philip Carteret Webb . . . [concerning an attempt to ascertain the tree that yields the common varnish used in China and Japan; with "An answer to the preceding remarks by Mr. John Ellis]. (*Roy. Soc. Philos. Trans.* L. pt. 1, (1757), pp. 430-456, pl. 17-18. 1758.)

Franchet, A[drien]. (*Soc. Bot. France Bull.* XXXIII. 466-467. 1896.)

Sargent, C. S. (*Gard. & For.* VI. 162-163. 1893.)

Diels, L[udwig]. (*Bot. Jahrb.* XXIX. pt. 3-4, pp. 432-434. 1900.)

#### Africa

Thunberg, C. P. (*Phytopogr. Blätt.* I. 26-29. 1803.) [South African species.]

Schrank, [Franz] von Paula von. [*Rhus angustifolium*, *R. rosmarinifolium.*] (*Syll. Plant. Nov. Regensb.* I. 51-52. 1824.)

Arnott, G. A. Walker-. (*Hooker Jour. Bot.* III. 150-153. 1841.) [South African species.]

Presl, K. B. (*Böhm. Ges. Wiss. Abh.* ser. 5, III. (1843-44), pp. 470-472. 1845.) [South African species.]

Ball, John. (*Linn. Soc. Jour. Bot.* XVI. 393-394. 1878.) [North African species.]

Baker, E. G. (*Jour. Bot.* XXXVII. 429-430. 1899.) [South African species.]

#### Morphology

Wydler, Heinrich. (*Flora*, XXXII. 362. 1849.)

Hanstein, Johannes. (*Bot. Zeit.* XXVI. 736. 1868.)

Meehan, Thomas. On hermaphroditism in *Rhus Cotinus* (the Mist tree) and in *Rhus glabra* (common Sumac). (*Amer. Assoc. Adv. Sci. Proc.* XXII. (1873), pt. 2, pp. 73-75. 1874.)

Marloth, Rud[olf]. (*Bot. Jahrb.* IV. 238. 1883.)

Meehan, Thomas. On the sexual characters of *Rhus*. — Contributions to the life-histories of plants, VIII. (*Acad. Nat. Sci. Philadelphia Proc.* 1892, pp. 369-371. 1893.)

Diels, L[udwig]. Die Epharrose der Vegetationsorgane bei *Rhus L.* § Gerontogae Engl. (*Bot. Jahrb.* XXIV. 568-647, il., pl. 14. 1898.)

#### Physiology

Nobbe, [Friedrich] & Haenlein, H. 1877. — See vol. I. 203: PHYSIOLOGY. GERMINATION.

Foerste, A. F. (*Torr. Bot. Club Bull.* XX. 159-160, pl. 148. 1893.)

Robertson, Charles. (*Bot. Gaz.* XXII. 159-164. 1896.)

Möbhus, M[artin]. Ueber Wachsausscheidung im Innern von Zellen. (*Deutsch. Bot. Ges. Ber.* XV. 435-441. 1897.)

Mirande, Marcel. (*Jour. Bot. Paris*, XII. 6. [1898.]) [Chemical.]

#### Enumeration of Species

**R. abyssinica:** Martelli, U[golino], *cont.* [*Rhus abyssinica* var. *glabrata.*] (*In his Florula bogosensis . . .* p. 23. 1886.)

**R. aromatica:** R[afinesque-Schmalz], C. S. (*Amer. Month. Mag.* IV. 192. 1818-[19].)

— Hooker, Sir W. J. & Arnott, G. A. Walker-. [*Rhus aromatica* var.] (*In their Botany of Capt. Beechey's voyage . . .* p. 284. [1830]-41.)

— Greene, E. L. [*Rhus canadensis.*] (*Torr. Bot. Club Bull.* XVII. 13. 1890.)

— Ashe, W. W. [*Rhus aromatica mollis.*] (*Bot. Gaz.* XXIV. 377. 1897.)

**R. blodgettii:** Kearney, T. H. Some new Florida plants. (*Torr. Bot. Club Bull.* XXI. 482-487. 1894. See p. 486.)

**R. borneensis:** Stapf, O[tto]. (*Linn. Soc. Trans. Bot.* IV. 142. 1894-96.)

**R. caroliniana:** Ashe, W. W. Notes on the Sumacs — *Rhus caroliniana.* (*Bot. Gaz.* XX. 548-549, pl. 37. 1895.)

**R. copallina:** Gray, A[sa]. [*Rhus copallina* var. *lanceolata.*] (*Boston Soc. Nat. Hist. Jour.* VI. 158-159. 1857.)

— Hollick, Arthur. Notes from Staten Island. (*Torr. Bot. Club Bull.* VIII. 144. 1881.)

**R. coriaria:** Targioni-Tozzetti, O[ttaviano]. [*Rhus Sumac.*] (*In his Osservazioni botaniche dec. VI.*, pp. 3-4, pl. 16. 1831.)

— Hogg, John. (*Hooker Jour. Bot.* I. 110. 1834.) [Historical.]

— Tromsdorff, J. B. Ueber die salzigen Bestandtheile der Beeren des Gerbersumachs. (*Ann. Pharm.* X. 328-333. 1834.)

— Steven, Christian von. (*Soc. Nat. Moscou Bull.* XXIX. pt. 2, pp. 124-125. 1856.)

— Strobl, P. G. [*Rhus Coriaria*  $\beta$  *microphylla.*] (*Oesterr. Bot. Zeitschr.* XXXVI. 91. 1886.)

— Baldacci, A[ntonio]. [*Rhus Coriaria* var. *maritimus.*] (*Malpighia*, V. 67-68. 1891.)

— Perkin, A. G. & Allen, G. Y. Colouring matter of Sicilian Sumach, *Rhus Coriaria.* (*Chem. Soc. London Jour.* LXIX. pt. 2, pp. 1299-1303. 1896.) — *Separate.*

**R. diversiloba:** Lindley, John. *Rhus diversiloba.* (*Bot. Reg.* XXXI. 38, pl. 1845.)

— Brandegee, T. S. (*Zoe*, I. 110, pl. 4. 1890.)

- Rhus Engleriana:** Warburg, O[tto]. (*Bot. Jahrb.* XIII. 363-364. 1891.)
- R. flexicaulis:** Baker, J. G. (*Kew Bull. Misc. Inform.* 1895, p. 316.)
- R. glabra:** Cozens, Issachar. Examination of the acid of the Rhus glabrum, with observations on the juice of the Sambucus canadensis, as a delicate test. (*Lyc. Nat. Hist. New York Ann.* I. 42-45. 1824.)
- Gray, A[sa]. (*Amer. Acad. Mem.* new ser. IV. pt. 1, p. 28. 1849.)
- Adventitious leaves in Rhus. (*Torr. Bot. Club Bull.* VII. 91. 1890. — See also p. 98.)
- Hildebrand, F[riedrich]. (*Bot. Centr.* XIII. 208-209, il. 1893.) [Morphological.]
- Robertson, Charles. (*Bot. Gaz.* XIX. 111-112. 1894.) [Ecological.]
- Holsinger, J. M. Determinations of plants collected by J. H. Sandberg in northern Minnesota during 1891. (*Minnesota Bot. Stud.* I. 517-574. [1896.]
- Rhus glabra var. (p. 552).)
- R. glaucescens:** Schweinfurth, G[eorg]. (*Herb. Boissier Bull.* VII. apx. 2, pp. 333-334. 1899.)
- R. heterophylla:** Candolle, A. P. de. (*In his Catalogus plantarum Horti . . . monspeliensis*, p. 136. 1813.)
- R. hypoleuca:** Champion, J. G. & Bentham, George. (*Hooker's Jour. Bot. & Kew Gard. Misc.* IV. 43. 1852.)
- R. integrifolia:** Torrey, John. [*Styphonia integrifolia*.] (*Rep. Explor. Surv. Mississippi Pacif. Oc.* VII. pt. 3, p. 9, pl. 2. 1857.)
- Sargent, C. S. (*Gard. & For.* II. 375. 1889.)
- Brandegee, T. S. (*Zoe.* I. 111, 134, pl. 4. 1890.)
- Sargent, C. S. (*Gard. & For.* III. 332. 1890.) [Structure of wood.]
- R. juglandifolia:** Tulasne, L. R. [Rhus Samo.] (*Ann. Sci. Nat. Bot.* ser. 3, VI. 367-368. 1846.)
- Aluvilla. [Rhus juglandifolia.] (*Kew Bull. Misc. Inform.* 1896, pp. 100-101.)
- R. laurina:** Torrey, John. [*Lithraea laurina*.] (*In* EMORY, W. H. Report on the United States and Mexican boundary survey . . . II. pt. 1, p. 44, pl. 7. 1869.)
- R. Lentii:** Veatch, J. A. Lent's Sumac. Rhus Lentii Kellogg. (*Hesperian*, III. no. 3, pp. 391-393, 1 pl. 1859.)
- Kellogg, Albert. (*California Acad. Sci. Proc.* II. (1858-62), p. 16. 1863.)
- Curran, M. K. (*California Acad. Sci. Bull.* I. (1884-86), p. 134, pl. 1886.)
- The plate is from Hesperian, Nov. 1859.
- Vasey, George & Rose, J. N. (*Contrib. United States Nat. Herb.* I. no. 1, p. 14. 1890.)
- R. lineatifolia:** Ortega, C. G. (*In his Novarum aut rariorum plantarum Horti . . . matritensis . . . decades*, p. 89. [1797]-1800.)
- R. macrophylla:** Hooker, Sir W. J. & Arnott, G. A. Walker-. (*In their Botany of Capt. Beechey's voyage . . .* p. 413. [1830]-41.)
- R. Marlothii:** Engler, A[dolf]. (*Bot. Jahrb.* X. 37. 1899.)
- R. Metopium:** Perkin, A. G. Some constituents of the leaves of Rhus Metopium, and Haematoxylon Campeachianum. (*Bot. Dept. Jamaica Bull.* new ser. VII. 19-23. 1900.)
- R. Michauxii:** S[argent], C. S. Rhus Michauxii. (*Gard. & For.* VIII. 404, il. 55. 1895.)
- R. microphylla:** Gray, Asa. (*In his Plantae Wrightianae*, I. 31. 1852.)
- R. mollis:** Jacquin, N. J. Baron von. (*In his Fragmenta botanica . . .* p. 74, pl. 115. [1800]-09.)
- R. myriantha:** Baker, J. G. (*Kew Bull. Misc. Inform.* 1895, p. 213.)
- R. Osbeckii:** De Wildeman, É[mile]. (*In his Icones selectae Horti thenensis*, I. 115-119, pl. 27. 1899-1900.)
- R. ovata:** Watson, S[ereno]. (*Amer. Acad. Proc.* XX. 358-359. 1885.)
- R. oxyacantha:** Oavanilles, A. J. (*Anal. Cienc. Nat. Madrid*, III. 36-38. 1801.)
- Roth, A. W. [Rhus albidia.] (*In his Neue Beiträge zur Botanik*, p. 182. 1802.)
- B[orn], A[ntonio]. Reliquiae Tineanae; illustrationi alla Flora panormitana. (*Orto Bot. Palermo Boll.* I. 70-71, pl. 1. 1897.) [Rhus sisyphina.]
- Rhus Palmeri:** Rose, J. N. (*Contrib. United States Nat. Herb.* I. no. 4, p. 95. 1891.)
- R. pendulina:** Jacquin, N. J. Baron von. (*In his Plantarum rariorum Horti . . . schoenbrunnensis . . . icones*, IV. 24, pl. 449. 1804.)
- R. pentaphylla:** Jacquin, N. J. Baron von. [Rhamnus pentaphylla.] (*In his Observationum botanicarum . . . pars II.* p. 17. 1767.)
- Commaile, A[ntoine]. 1863. — See vol. I. 153: PHYSIOLOGY. PLANT CONSTITUENTS.
- R. Pentheri:** Zahlbruckner, A[lexander]. (*Naturh. Hofmus. Wien Ann.* XV. 52-53. 1900.)
- R. Potanini:** Maximowicz, C. J. (*Hort. Petrop. Act.* XI. pt. 1, pp. 110-111. 1890.)
- R. rosmarinifolia:** Vahl, M[artin]. (*In his Symbolae botanicae . . . III.* 50. 1794.)
- R. rufa:** Teysmann, J. E. & Binnendijk, S[imon]. (*Natuurk. Tijdschr. Ned. Indië*, XXVII. 52. 1864.)
- R. rupicola:** Wood, J. M. & Evans, M. S. (*Jour. Bot.* XXXV. 350. 1897.)
- R. Ruspolii:** Engler, A[dolf]. (*Istit. Bot. Roma Ann.* VII. (1897-98), p. 18. 1898.)
- R. sandwicensis:** Gray, Asa. (*In his United States exploring expedition . . . during . . . 1838-42 . . . Botany. Phanerogamia*, I. 369-370. 1854.)
- R. semialata:** Clarke, C. B. (*Linn. Soc. Jour. Bot.* XXV. 14. 1890.)
- R. sempervirens:** Scheele, Adolf. (*Linnaea*, XXIII. 566. 1850.)
- Gray, A[sa]. [Rhus virens.] (*Boston Soc. Nat. Hist. Jour.* VI. 159. 1857.)
- Hemsley, W. B. [Rhus pachyrrhachis.] (*In his Diagnoses plantarum novarum . . . mexicanarum . . .* p. 39. 1878-80.)
- R. simarubaefolia:** Gullemin, J. B. A. [Rhus taitensis.] (*Ann. Sci. Nat. Bot.* ser. 2, VII. 361-362. 1837.)
- Decaisne, Joseph. [Rhus taitensis.] (*In his Voyage autour du monde sur la frégate la Venus pendant . . . 1836-39 par Abel Du Petit Thouars. Botanique*, p. 34; atlas, pl. 28. 1846-64.)
- Gray, Asa. (*In his United States exploring expedition . . . during . . . 1838-42 . . . Botany. Phanerogamia*, I. 367-368; atlas, pl. 44. 1854-57.)
- Reinecke, F[ranz]. [Rhus simarubaefolia var.] (*Bot. Jahrb.* XXV. 649-650. 1898.)
- R. somalensis:** Engler, [Adolf]. (*Akad. Wiss. Berlin Abh. Phys.* 1891, pt. 2, p. 289. 1892.)
- R. succedanea:** Hooker, Sir W. J. & Arnott, G. A. Walker-. [Connarus juglandifolius.] (*In their Botany of Capt. Beechey's voyage . . .* pp. [179-180. 1830]-41.)
- Hasskari, J. K. (*Flora*, XXV. pt. 2, Beibl. pp. 45-46. 1842.)
- R. sylvestris:** Siebold, P. F. von & Zuccarini, J. G. (*Akad. Wiss. München Abh. Math. Phys. Cl.* IV. pt. 2, p. 140. 1845.)
- R. terebinthifolia:** Chamisso, Adal[bert] von & Schlechtendal, D. F. L. von. (*Linnaea*, V. 600-601. 1830.)
- Hemsley, W. B. (*In his Diagnoses plantarum novarum . . . mexicanarum . . .* pp. 39-40. 1878-80.)
- R. thyrsoflora:** Balfour, I. B. (*Roy. Soc. Edinb. Proc.* XI. (1880-82), p. 507. 1882.)
- R. Toxicodendron:** Taxonomy
- Borkhausen, M. B. [Cotinus radicans.] (*Rhein. Mag. Erweit. Naturk.* I. 592. 1793.)
- Borkhausen, M. B. [Cotinus Toxicodendron.] (*Rhein. Mag. Erweit. Naturk.* I. 592. 1793.)
- Sims, John. Rhus Toxicodendron a vulgare. (*Bot. Mag.* XLIII. pl. 1806. 1816.)
- Scheele, Adolf. [Rhus verrucosa.] (*Linnaea*, XXI. 592-593. 1848.)
- Passerini, G[iovanni]. [Rhus verrucosa.] (*In his Mazetto di fiori . . .* p. 10. 1855.)
- Turczaninow, Nicolai. [Rhus acutiloba.] (*Soc. Nat. Moscou Bull.* XXXVI. pt. 1, p. 612. 1863.)
- Flint, W. F. Rhus Toxicodendron. (*Bot. Gaz.* V. 42. 1880.)

- Rhus Toxicodendron:** Haussknecht, [Carl]. *Rhus Toxicodendron*, der Giftsumach, ein Bürger der Flora Weimars. (*Ver. Beförd. Gartenb. Preuss. Monatschr.* XXIII. 471-473. 1880.) — Reprinted from: "Weimarsche Zeitung."
- Foerste, A. F. Large *Rhus Toxicodendron*. (*Bot. Gaz.* VIII. 245. 1883.)
- Engler, A[dolf]. [*Rhus Toxicodendron* var. *hispida*.] — In Dieles, L[udwig]. (*Bot. Jahrb.* XXIX. pt. 3-4, p. 433. 1900.)
- Morphology and physiology
- Johnson, Laurence. The eccentricity of the pith of *Rhus Toxicodendron*. (*Torr. Bot. Club Bull.* VI. 117-121. 1876.)
- Schrenk, Joseph. The excentricity of the pith in *Rhus Toxicodendron*. (*Torr. Bot. Club Bull.* VI. 204-206. 1878.)
- Meyer, Arthur. Ueber die Entwicklung des Wachses der Frucht von *Rhus Toxicodendron* Mich. (*Arch. Pharm.* CCXV. 514-516. 1879.)
- Hyatt [James]. [Eccentric growth of *Rhus Toxicodendron*.] (*New York Microsc. Soc. Jour.* X. 61. 1894.)
- Massalongo, C[aro]. Spigolature teratologiche. (*Soc. Bot. Ital. Bull.* 1894, pp. 269-271.)
- Rhus radicans* (pp. 270-271.)
- Jackson, R. T. (*Boston Soc. Nat. Hist. Mem.* V. pt. 4, p. 97, pl. 16. 1899.) [Morphological.]
- Meehan, Thomas. Eccentricity of the annual wood circles in *Rhus Toxicodendron* L. — Contributions to the life-histories of plants, XIII. (*Acad. Nat. Sci. Philadelphia Proc.* 1899, pp. 113-115, il. 1900.)
- R. trichocarpa:** S[argent], C. S. *Rhus trichocarpa*. (*Gard. & For.* X. 384, il. 49. 1897.)
- R. trilobata:** Jepson, W. L. On a variety of the western Sumach. (*Erythraea*, I. 140-141. 1893.)
- R. typhina:** Linné, Carl von. (*In his Centuria plantarum* . . . pt. 2, p. 14. 1756.)
- Lubbock, John. (*Linn. Soc. Jour. Bot.* XXII. 350, il. 17. 1887.) [Morphological.]
- Britton, N. L. (*Torr. Bot. Club Bull.* XVIII. 269. 1891.)
- M<sup>r</sup>Bride, T. H. *Rhus typhina* Linn. (*Iowa Acad. Sci. Proc.* I. pt. 4 (1893), p. 65. 1894.)
- Kuhla, Frits. (*Bot. Centr.* LXXI. 196-197. 1897.)
- R. venenata:** Castiglioni, Luigi. (*In his Viaggio negli Stati Uniti*, II. 356, pl. 14. 1790.)
- Sargent, C. S. (*Gard. & For.* IV. 340. 1891.)
- R. venulosa:** Baker, J. G. (*Linn. Soc. Jour. Bot.* XXV. 309. 1890.)
- R. vernicifera:** Möbius, M[artin]. Der japanische Lackbaum, *Rhus vernicifera* DC.; eine morphologisch-anatomische Studie. (*Senckenberg. Naturf. Ges. Abh.* XX. pt. 2, pp. 201-247, 29 il., 1 pl. 1899.)
- SCHINOPSIS** (QUEBRACHIA; LOXOPTERYGIUM spec.)
- Morong, Thomas & Britton, N. L. [*Quebrachia Morongii*.] (*New York Acad. Sci. Ann.* VII. 77-78. 1892-94.)
- Brown, N. E. [*Quebrachia*.] (*Edinb. Bot. Soc. Trans.* XX. 51. 1896.)
- S. Balansae:** Engler, A[dolf]. Eine neue Schinopsis. (*Bot. Jahrb.* VI. 286. 1885.)
- S. Lorentzii:** Arata, P. N. Sobre la goma del Quebracho Colorado (*Loxopterygium Lorentzii* Gris.). (*Soc. Cient. Argent. Anal.* VI. 97-106, 1 il. 1878.)
- Arata, P. N. Sobre el ácido quebrachitánico del Quebracho Colorado (*Quebrachia Lorentzii* Gris.). (*Soc. Cient. Argent. Anal.* VII. 148-158. 1879.)
- Vogl, August. The origin of the gum of Quebracho Colorado. [*Loxopterygium Lorentzii*.] (*Pharm. Jour.* ser. 3, XI. (1880-81), pp. 1-2, 5 il. 1881.)
- SCHINUS** (DUVAUA, PIPERODENDRON, SARCOTHECA; AMYRIS spec., CYBIANTHUS spec.)
- Koelreuter, J. G. (*auctor*). De insectis coleopteris, nec non de plantis quibusdam rarioribus. (Diss.) (G. F. Sigwart, *praeses*.) 48+[2] pp. 1 pl. sq. D. Tubingae, [1755].
- Schinus* (pp. 44-45, pl.)
- Pieri, M. T. [*Schinus indica*.] 1808. — See vol. I. 448: PHYTOGRAPHY. BALKAN PENINSULA.
- Martius, K. F. P. von. (*Flora*, XX. pt. 2, pp. 101-102. 1837.)
- Turczaninow, Nicolai. [*Duvaia velutina*, D. pleuropogon.] (*Soc. Nat. Moscov. Bull.* XXXI. pt. 1, p. 467. 1858.)
- Olos, [Dominique]. De quelques espèces de *Duvaia*s à introduire ou à propager en France. (*Soc. Accl. Paris Bull.* XXXVII. 702-704. 1890.)

- Schinus chichita:** Spegazzini, Carlos. (*Soc. Cient. Argent. Anal.* XVI. 96-99. 1863.)
- S. dentatus:** Andrews, Henry. *Schinus dentata*. [1810.] (*Andrews Bot. Rep.* X. pl. 620.)
- S. dependens:** Cavanilles, A. J. [*Amyris polygama*.] (*In his Icones et descriptiones* . . . III. 20-21, pl. 239; V. 70. 1794-99.)
- Ortega, C. G. (*In his Novarum aut rariorum plantarum Horti* . . . matritensis . . . decades, pp. 102-103. [1797]-1800.)
- Zuccagni, A[ttilio]. [*Amyris polygama*.] (*In his Centuria I. observationum botanicarum* . . . no. 66. 1806. — Also in ROEMER, J. J. *Collectanea* . . . p. 140. 1809.)
- Hooker, Sir W. J. & Arnott, G. A. Walker-. [*Duvaia dependens*.] (*Bot. Misc.* III. 176-177. 1833.)
- Lindley, John. *Duvaia ovata*. (*Bot. Reg.* XIX. 1568, pl. 1833.)
- Lindley, John. *Duvaia dependens*. (*Bot. Reg.* XIX. 1573, pl. 1833.)
- Lindley, John. *Duvaia longifolia*. (*Bot. Reg.* XXIX. 59, pl. 1843.)
- Tenore, M[ichele]. [*Duvaia spinescens*.] (*In his Catalogo . . . Orto botanico di Napoli*, p. 85. 1845.)
- Philippi, R. A. [*Duvaia dependens*.] (*Linnaea*, XXXIII. 40. 1865.)
- Delbrouck, Conrad. [*Duvaia dependens*.] (*Bot. Abh. Morph. Phys.* II. pt. 4, p. 96. 1875.) [Morphological.]
- Grisebach, A. H. R. [*Cybianthus myrtifolius*.] (*Ges. Wiss. Goettingen Abh.* XXIV. Phys. Cl. pp. 222-223. 1879.)
- Ball, John. [*Duvaia praecox*.] (*Linn. Soc. Jour. Bot.* XXI. 215. 1896.)
- Hooker, Sir J. D. *Schinus dependens*. (*Bot. Mag.* CXXI. pl. 7406. 1895.)
- S. discolor:** Benthams, George. (*In his Botany of the voyage of* . . . Sulphur, p. 11, pl. 9. 1844-46.)
- S. diversifolia:** Rusby, H. H. (*Torr. Bot. Club Mem.* IV. 206. 1893-96.)
- S. latifolius:** Lindley, John. *Duvaia latifolia*. (*Bot. Reg.* XIX. 1580, pl. 1833.)
- Turczaninow, Nicolai. [*Duvaia velutina*.] (*Soc. Nat. Moscov. Bull.* XXXVI. pt. 1, p. 612. 1863.)
- S. Molle:** Taxonomy
- Hoister, Laurentius. De *Piperodendro*, arbore rarissima. (*Acad. Nat. Curios. Acta Phys.-Med.* VII. 272-275, pl. 6. 1744.)
- Hoister, Laurentius. De *Piperodendri arbore florente*. (*Acad. Nat. Curios. Acta Phys.-Med.* VII. 276-278, pl. 7. 1744.)
- Hooker, Sir W. J. (*Bot. Misc.* II. 213. 1831.)
- Hooker, Sir W. J. *Schinus Molle*. (*Bot. Mag.* LXI. pl. 3339. 1834.)
- André, Édouard. Le *Schinus Molle* dans l'Écuador. (*Rev. Hort.* 1869, pp. 224-225, il. 59.)
- Morphology and physiology
- Savi, Pietro. Alcune osservazioni . . . sopra un fenomeno fisico, presentato dalle fronde dello *Schinus Molle*, gettate che siano sull'acqua. (*Accad. Valdarn. Poggio Mem.* II. 117-123. 1837.) — Observations sur le phénomène physique qu'offrent les feuilles du *Schinus Molle*, lorsqu'on les jette sur l'eau. (*Ann. Sci. Nat. Bot.* ser. 2, XIII. 359-364. 1840.)
- Chalon, Jean. Détails anatomiques sur le *Schinus Molle* L. — Petites annotations botaniques, XI. (*Soc. Bot. Belg. Bull.* VI. 351-352. 1867.)
- Chatin, J[oa]nnes. (*Ann. Sci. Nat. Bot.* ser. 6, II. 207-209, pl. 13. 1876.) [Anatomical.]
- Leblais, A. (*Ann. Sci. Nat. Bot.* ser. 7, VI. 295-296, pl. 11. 1887.) [Anatomical.]
- Tieghem, P[hilippe] van & Douliot, H. (*Ann. Sci. Nat. Bot.* ser. 7, VIII. 165-166, pl. 11. 1896.) [Anatomical.]
- Threlfall, R[ichard]. Note on some products from the fruit of *Pittosporum undulatum* and from the leaves of the Pepper tree (*Schinus molle*). (*Roy. Soc. N. S. Wales Jour.* XXIX. 456-461. 1895.)
- Ramaley, Francis. (*Minnesota Bot. Stud.* II. 76, pl. 2; II. 114-116, il. 15, pl. 7. [1899.]) [Anatomical.]
- S. terebinthifolius:** Raddi, Giuseppe. (*Soc. Ital. Sci. Modena Mem.* XVIII. pt. 2, pp. 399-400. 1820.)

**Schinus terebinthifolius**: Turczaninow, Nicolai. [*Sarcotheca bahiensis*.] (*Soc. Nat. Moscou Bull.* XXXI. pt. 1, p. 474. 1858.)

—Lubbock, John. (*Linn. Soc. Jour. Bot.* XXII. 355, il. 28. 1867.) [Morphological.]

#### SCLEROCARYA (SCLEROCARPA)

Hochstetter, C. F. (*Flora*, XXVII. pt. 1, Beil. p. 1. 1844.)

**S. caffra**: Sonder, Wilhelm. [*Sclerocarpa caffra*.] (*Linnaea*, XXIII. 26-27. 1850.)

**S. Castanea**: Balfour, I. B. (*Linn. Soc. Jour. Bot.* XVI. 12-13. 1878. — *Roy. Soc. Philos. Trans.* CLXVIII. 335-336, pl. 20. [1879].)

**S. Schweinfurthiana**: Schinz, Hans. (*Bot. Ver. Brandenburg. Verh.* XXIX. Abh. pp. 63-64. 1888.)

#### SEMELICARPUS (ONCOCARPUS)

**S. acuminata**: Kurz, Sulpiz. (*As. Soc. Bengal Jour.* XXXIX. pt. 2, p. 75. 1870.)

**S. albescens**: Kurz, Sulpiz. (*As. Soc. Bengal Jour.* XL. pt. 2, p. 51. 1871.)

**S. heterophylla**: Kurz, Sulpiz. [*Semecarpus heterophylla* var. *pubescens*.] (*As. Soc. Bengal Jour.* XLV. pt. 2, p. 126. 1876.)

**S. magnifica**: Schumann, Karl. (*In* SCHUMANN, K[arl] & HOLLRUNG, M[ax]. *Die Flora von Kaiser Wilhelms Land*, p. 65. 1889.)

**S. subracemosa**: Kurz, Sulpiz. (*As. Soc. Bengal Jour.* XLI. pt. 2, pp. 304-305. 1872.)

**S. subspathulatus**: King, George. (*As. Soc. Bengal Jour.* LXV. (1896), pt. 2, p. 117. 1897.)

**S. vitiensis**: Gray, Asa. [*Oncocarpus vitiensis*.] (*In his United States exploring expedition . . . during . . . 1838-42 . . . Botany. Phanerogamia*, I. 364-366; atlas, pl. 43. 1854-57. — *Amer. Acad. Proc.* III. 51-52. 1857.)

#### SMODINGIUM

Baillon, H[enri]. (*Adansonia*, XI. 182. 1873-76.)

#### SORINDEIA

[Du Petit-Thouars, A. A.]. (*In his Genera nova madagascariensis . . .* pp. 23-24. [1806.] — *Also in* ROEMER, J. J. *Collectanea . . .* p. 214. 1809.)

Hasskarl, J. K. [*Sorindeia glaberrima*.] (*Flora*, XXV. pt. 2, Beibl. p. 45. 1842.)

Oliver, [Daniel]. [*Sorindeia madagascariensis*.] (*Linn. Soc. Trans.* XXIX. 49, pl. 24. 1875.)

Engler, A[dolf]. Drei neue Burseraceae aus Westafrika. (*Bot. Jahrb.* XI. Beibl. no. 26, pp. 6-7. 1890.)

On a supplementary slip the title is corrected to: Eine neue Burseraceen-Gattung und zwei neue Anacardiaceae aus Westafrika.

#### SPONDIAS

**S. dulcis**: Sonnerat, [Pierre]. [*Spondias Cytherea*.] (*In his Voyage aux Indes orientales . . .* II. 222-233, pl. 123. 1782.)

—Forster, Georg. (*In his De plantis esculentis . . .* pp. 33-35. 1784.)

—Jacquin, N. J. Baron von. [*Spondias Cytherea*.] (*In his Plantarum rariorum Horti . . . schoenbrunnensis . . . icones*, III. 12, pl. 272. 1796.)

—Guillemin, J. B. A. (*Ann. Sci. Nat. Bot.* ser. 2, VII. 362. 1837.)

—Sturtevant, E. L. (*Torr. Bot. Club Mem.* I. 175-176. 1889-90.) [Morphological.]

**S. lutea**: Webb, P. B. (*Hooker's Jour. Bot. & Kew Gard. Misc.* II. 313. 1850.)

**S. mangifera**: Warburg, O[tto]. (*Bot. Jahrb.* XIII. 362. 1891.)

**S. mexicana**: Watson, S[ereno]. (*Amer. Acad. Proc.* XXII. 403. 1887.)

**S. Radlkoferi**: Smith, J. D. (*Bot. Gaz.* XVI. 194. 1891.)

**S. viridiflora**: [Féé, Antoine.] (*In his Catalogue méthodique des plantes du Jardin botanique . . . de Strasbourg*, p. 110. 1836.)

#### SWINTONIA (ANAUXANOPETALUM)

Griffith, William. [*Swintonia floribunda*.] (*Calcutta Jour. Nat. Hist.* VIII. 80-82. [1847].)

Teysmann, [J. E.] & Binnendijk, [Simon]. [*Anauxanopetalum Schwenkii*.] (*Jour. Bot. Néerl.* I. 368-369. 1831.)

Hance, H. F. [*Swintonia Pierrei*.] (*Jour. Bot.* XIV. 257. 1876.)

#### TAPIRIRA (ODINA spec.)

Netto, Ladislau. [*Odina Francoana*.] (*Ann. Sci. Nat. Bot.* ser. 5, V. 85-86, pl. 9. 1866.) [= *T. guianensis*.]

—Notícia e descrição científica de uma árvore de construção de espécie nova pertencente á flora do norte do Império. [*Odina Francoana*.] (*In his Apontamento . . .* pp. 47-52. 1871.)

Marchand, Léon. [*Tapirira pao-pombo*.] — *In* WARMING, Eugen. (*Naturh. For. Kjöbenhavn Vidensk. Meddel.* ser. 3, V. 58-60. 1873.)

Loesener, Theodor. [*Tapirira fasciculata*.] (*Flora*, LXXII. 76-77. 1899.)

Rusby, H. H. [*Tapirira Pearcei*.] (*Torr. Bot. Club Mem.* VI. 22. 1896-99.)

Brandegge, T. S. A new *Tapirira* from Baja California. [*Tapirira edulis*.] (*Zoe*, V. 78-79. 1900.)

#### THYRSODIUM

Bentham, George. (*Hooker's Jour. Bot. & Kew Gard. Misc.* IV. 17-18. 1852.)

#### TRICEROS

Moritz, A[lexander]. [*Triceros cochinchinensis*.] (*In his Systematisches Verzeichniss . . . Java . . .* p. 15. 1845-46.)

#### TRICHOSCYPHA

Balfour, [J. H.]. Notice of a species of *Trichoscypha* and of a species of *Sarcocephalus* from Old Calabar. (*Edinb. Bot. Soc. Trans.* IX. 78-79. 1868.)

Engler, A[dolf]. [*Trichoscypha ferruginea*.] (*Bot. Jahrb.* XV. 112-113, pl. 4. 1893.)

#### VEATCHIA (RHUS spec.)

**V. cedrosensis**: Veatch, J. A. & [Kellogg, Albert]. *Rhus Veatchiana* Kellogg; Veatch's Sumac, or Elephant tree. (*Hesperian*, IV. no. 2, pp. 49-51, 1 pl. 1860.)

—Kellogg, Albert. [*Rhus Veatchiana*.] (*California Acad. Sci. Proc.* II. (1858-62), pp. 24-25. 1863.)

—Gray, Asa. *Veatchia* nov. gen. *Anacardiacearum*. [1884.] (*California Acad. Sci. Bull.* I. (1884-86), pt. 1, pp. 4-5. 1886.)

—Gray, A[sa]. (*Amer. Acad. Proc.* XX. 290-291. 1885.)

—Curran, M. K. [*Rhus Veatchiana*.] (*California Acad. Sci. Bull.* I. (1884-86), p. 134, 1 pl. 1886.)

The plate is from *Hesperian*, Apr. 1860.

—Vasey, George & Rose, J. N. (*Contrib. United States Nat. Herb.* I. no. 1, p. 14. 1890.)

**V. discolor**: Brandegge, T. S. (*California Acad. Sci. Proc.* ser. 2, II. (1889), pp. 140-142. 1890.)

—Rose, J. N. (*Contrib. United States Nat. Herb.* I. no. 9, p. 318. 1895.)

—Knowlton, F. H. The Elephant Tree. (*Plant World*, I. 113-116, 1 il. 1897-98.)

### 107. CYRILLACEAE

Baillon, H[enri]. *Cyrillées*. (*Adansonia*, I. 202-206, 1 pl. 1860-61.)

—Sur les ovules des *Cyrillées*. [1878.] (*Soc. Linn. Paris Bull.* I. 156-157. 1889.)

Gilg, E[rnst]. *Cyrillaceae*. (*In* ENGLER, A[dolf] & PRANTL, K[arl]. *Die natürlichen Pflanzenfamilien*, III. pt. 5, pp. 178-182, il. 112; Nachträge, p. 214. 1896-97.)

#### CLIFTONIA (MYLOCARYUM)

Sims, John. *Mylocaryum ligustrinum*. (*Bot. Mag.* XXXIX. pl. 1625. 1814.)

Planchon, J. E. (*Ann. Sci. Nat. Bot.* ser. 3, VI. 127-128. 1846.)

Gray, A[sa]. (*Amer. Acad. Mem.* new ser. III. 55-56. 1848.)

Watson, Sereno. A point in nomenclature. [*Cliftonia nitida*.] (*Torr. Bot. Club Bull.* XIV. 167. 1887.)

Sargent, C. S. [*Cliftonia nitida*.] (*Gard. & For.* II. 352. 1859.)

Small, J. K. [*Cliftonia monophylla*.] (*Torr. Bot. Club Bull.* XXIV. 63-64. 1897.)

**COSTAEA (PURDIAEA)**

- Planchon, J. E.** Description d'un genre nouveau, voisin du *Cliftonia*, avec des observations sur les affinités des *Saurauya*, des *Sarracenia* et du *Stachyurus*. [*Purdiaea nutans*.] (*Lond. Jour. Bot.* V. 250-256, pl. 9. 1846. — *Ann. Sci. Nat. Bot.* ser. 3, VI. 123-128. 1846.)  
 — [*Purdiaea cubensis*.] (*Ann. Sci. Nat. Bot.* ser. 4, II. 257. 1854.)  
**Grisebach, A. H. R.** [*Purdiaea stenopetala*.] (*Ges. Wiss. Goettingen Abh.* IX. (1860), Phys. Cl. p. 45. 1861. — *Amer. Acad. Mem. new ser.* VIII. pt. 1, p. 171. 1861.)  
**Gómez de la Maza, Manuel.** [*Costaea stenopetala*.] (*Soc. Españ. Hist. Nat. Anal.* XIX. 251. 1890.)

**CYRILLA (ITEA spec.)**

- C. Perrottetii: Briquet, John.** (*Cons. Jard. Bot. Genève Ann.* IV. 232-233. 1900.)  
**C. racemiflora: Jacquin, N. J. Baron von.** (*In his Icones plantarum rariorum*, I. 5, pl. 47. 1781-86. — *Also in his Collectanea* . . . I. 162-163. 1786.)  
 — **L'Héritier [de Brutelle], C. L.** [*Itea Cyrilla*.] (*In his Stirpes novae*, pp. 137-138, pl. 66. 1784-85.)  
 — **Meerburg, Nicolaas.** (*In his Plantae rariorae* . . . pl. 53. 1789.)  
 — **Swartz, Olof.** [*Itea Cyrilla*.] (*In his Observationes botanicae* . . . p. 94, pl. 4. 1791.)  
 — **Kerner, J. S.** (*In his Darstellung vorzüglicher ausländischer Bäume und Gesträuche* . . . p. 1, pl. 6. 1796.)  
 — **Sims, John.** *Cyrilla racemiflora.* (*Bot. Mag.* LI. pl. 2456. 1824.)  
 — **Planchon, J. E.** (*Ann. Sci. Nat. Bot.* ser. 3, VI. 127. 1846.)  
 — **Gray, A[sa].** (*Amer. Acad. Mem. new ser.* III. 55-56. 1848.)

## 108. PENTAPHYLACACEAE

**Engler, A[dolf].** Pentaphylacaceae. (*In ENGLER, A[dolf] & PRANTL, K[arl]. Die natürlichen Pflanzenfamilien* . . . Nachträge, pp. 214-215. 1897.)

**PENTAPHYLAX**

- Gardner, [George] & Ohmpton, [J. G.].** [*Pentaphylax euryoides*.] (*Hooker's Jour. Bot. & Kew Gard. Misc.* I. 244-246. 1849.)  
**Ohmpton, [J. G.] & Bentham, [George].** [*Pentaphylax euryoides*.] (*Hooker's Jour. Bot. & Kew Gard. Misc.* III. 309. 1861.)  
**Ohmpton, [J. G.].** [*Pentaphylax euryoides*.] (*Linn. Soc. Trans.* XXI. 114, pl. 12. 1855.)  
**Tieghe, Philippe van.** Sur les genres Pentaphylace et Corynocarpe considérés comme types de deux familles distinctes et sur les affinités de ces deux familles. (*Jour. Bot. Paris*, XIV. 189-197. [1900.]

## 109. CORYNOCARPACEAE

**Engler, A[dolf].** Corynocarpaceae. (*In ENGLER, A[dolf] & PRANTL, K[arl]. Die natürlichen Pflanzenfamilien*. Nachträge, pp. 215-217, il. 112<sup>a</sup>. 1897.)

**CORYNOCARPUS**

- Hooker, Sir W. J.** *Corynocarpus laevigata.* (*Bot. Mag.* LXXIV. pl. 4379. 1848.)  
**Corynocarpus laevigatus.** (*Gard. Chron.* ser. 2, XX. 396, il. 61. 1883.)  
**Lubbock, John.** (*Linn. Soc. Jour. Bot.* XXVIII. 231. 1891.) [Morphological.]  
**Tieghe, Philippe van.** Sur les genres Pentaphylace et Corynocarpe . . . 1900. — See PENTAPHYLAX, above.

## 110. AQUIFOLIACEAE

- Brongniart, Ad[olphe].** [Ilicineae.] (*Ann. Sci. Nat.* X. 329. 1827.)  
**Grisebach, A. H. R.** (*Ges. Wiss. Goettingen Abh.* VI. (1853-55), Phys. Cl. pp. 106-109. 1856.) [Morphological.]  
**Reissek, Siegfried.** Celastrineae, Ilicineae et Rhamnaceae. [1861.] (*In MARTIUS, K. F. P. von & others. Flora brasiliensis* . . . XI. pt. 1, col. 1-124, pl. 1-41. 1861-79.)  
**Trellease, William.** Revision of North American Ilicineae and Celastraceae. [1889.] (*Acad. Sci. St. Louis Trans.* V. 343-357. 1892.) — *Separate.* (*Shaw School Bot. Contrib.* V. 343-357. 1889.)

**Loesener, Theodor.** Vorstudien zu einer Monographie der Aquifoliaceen. (Diss.) 45+[2] pp. 1 pl. Q. Berlin, 1890. — (*Bot. Ver. Brandenb. Verh.* XXXIII. Abh. pp. 1-45, pl. 1. 1892.)

— Aquifoliaceae, Stechpalmenfamilie. (*In KOEHNÉ, Emil. Deutsche Dendrologie* . . . pp. 367-372, 1 il. 1893.) — *Reprinted:* 6 pp. 1 il. O. n. t-p. n. p., [1893].

**Kronfeld, M[oriz].** Aquifoliaceae. (*In ENGLER, A[dolf] & PRANTL, K[arl]. Die natürlichen Pflanzenfamilien*, III. pt. 5, pp. 183-189, il. 113-116; Nachträge, pp. 217-221. 1897.)

**ILEX (BYRONIA, OTHERA, PILEOSTEGIA, PRINOS, PSEUDEHRETIA; NEMOPANTHUS spec., SIDEROXYLON spec.)**

## Taxonomy

**Schmidt, F[rans].** [Prinos.] (*In his Oesterreichs allgemeine Baumsucht* . . . IV. 6-7, pl. 183-184. 1822.)

**Miquel, F. A. W.** Remarques sur les genres *Othera* et *Oriza* de Thunberg. (*Bull. Sci. Phys. Nat. Néerl.* 1839, pp. 457-463.)

**Goepfert, H. R.** Enumeratio Ilicum, quae in hortis Germaniae et Belgii coluntur. (*Hort. Bot. Vratislav. Delect. Sem.* 1852, pp. [3-4]. — *Linnaea*, XXVI. 740-750. 1853.) — Liste synonymique des espèces de *Houx (Ilex)* cultivées jusqu'à ce jour dans les jardins européens (en particulier allemands et belges). [Extract.] (*Jard. Fleur.* IV. misc. pp. 7-9. 1854.)

**Decaisne, J[oseph].** Énumération des diverses espèces de *Houx* cultivées dans les jardins d'Europe en 1853. (*Rev. Hort.* ser. 4, II. 185-192. [1853]. — *Flore Serr.* IX. 183-184, 185-187. 1853-54.)

**Goepfert, H. R.** Ueber die in unsern Gärten kultivirten *Ilex*-Arten. (*Gartenft.* III. 311-327, pl. 102. 1854.)

**Gray, Asa.** [Byronia.] (*In his United States exploring expedition* . . . Botany. Phanerogamia, I. 296-298, pl. 25-62. 1854.)

**Turczaninow, Nicolai.** (*Soc. Nat. Moscou Bull.* XXXI. pt. 1, pp. 455-457. 1858.)

— [*Pseudehretia umbellata*, *P. paniculata*.] (*Soc. Nat. Moscou Bull.* XXXVI. pt. 1, p. 607. 1863.)

**Begel, E[duard von].** [Prinos crenatus.] (*In his Index seminum* . . . Hortus . . . petropolitanus, 1866, p. 103.) [Probably not an *Ilex*.]

**Göppert, [H.] R.** Ueber die *Ilices* unserer Gärten. (*Ver. Beförd. Gartenb. Preuss. Monatschr.* XXI. 213-215. 1878.)

**Maximowicz, C. J.** De *Coriaria*, *Ilice* . . . 1881. — See *CORIARIA*, p. 454.

## North America

**Michaux, A[ndré].** (*Jour. Hist. Nat.* I. 409-410, 416-417. 1792.)

**Schrank, F[rans von Paula] von.** (*Flora*, VII. pt. 2, Beil. 1, pp. 43-44. 1824.)

**Sargent, C. S.** (*Gard. & For.* II. 352, 616. 1889.)

**Loesener, Th[eodor].** Ueber die Benennung zweier nord-amerikanischer *Ilices*. (*Bot. Centr.* XLVII. 161-163. 1891.)

**Brandegee, T. S.** Two new species of *Ilex*. (*Gard. & For.* VII. 414, 430, il. 65-66. 1894.)

**Ashe, W. W.** (*Bot. Gaz.* XXIV. 376-377. 1897.)

## Central and South America

**Don, David.** (*In LAMBERT, A. B.* A description of the genus *Pinus* . . . II. apx. pp. [6\*]-8\*\*, pl. 4-[6]. 1828.)

**Kunth, K. S.** (*Linnaea*, V. 368-369. 1830.)

**Miers, John.** On the history of the *Maté* plant and the different species of the *Ilex* employed in the preparation of the *Yerba de Maté* or *Paraguay tea*. (*In his Contributions to botany* . . . II. 90-111, pl. 61-66. 1861-71.)

**Bentham, [George].** (*Hooker's Jour. Bot. & Kew Gard. Misc.* IV. 11. 1852.)

**Forsyth, Alex[ander].** *Paraguay tea.* (*Gard. Chron.* 1866, p. 683.) [Popular treatment.]

**Triana, J[osé] & Planchon, J. E.** (*Ann. Sci. Nat. Bot.* ser. 5. XVI. 375-378. 1872.)

**Warming, E[ugen].** (*Naturh. For. Kjøbenhavn Vidensk. Meddel.* ser. 4, I.-II. 367-372, pl. 5-6. 1879-80.)

**Münter, J[ulius].** Ueber *Mate* (*Maté*) und die *Matepflanzen* Süd-Amerika's. (*Naturw. Ver. Neuworpomm. Rügen Mittheil.* XIV. 103-233, pl. 1-2. 1883.) — *Reprinted:* 121 pp. 2 pl. O. Greifswald, 1883.

With new species.

**Brown, N. E.** Paraguay Tea. (*Kew Bull. Misc. Inform.* 1892, pp. 132-137.)  
**Loesener, Th[eodor].** — In **URBAN, Ignatz.** (*Bot. Jahrb.* XV. 308-324. 1893.) [Species of the West Indies.]  
**Rusby, H. H.** (*Torr. Bot. Club Mem.* III. no. 3, p. 15. 1893.)  
**Loesener, Th[eodor].** Beiträge zur Kenntnis der Matepflanzen. (*Deutsch. Pharm. Ges. Ber.* VI. 203-236, 14 il. 1896.) — Reprinted: 34 pp. 14 il. O. t-p-c. Berlin, [1896].  
 — Ueber Mate oder Paraguay-Thee. (*Bot. Ver. Brandenb. Verh.* XXXIX. Abh. pp. 62-68. 1897.)

Eastern Asia

**Stebold, P. F. von & Zuccarini, J. G.** (*Akad. Wiss. München Abh. Math. Phys. Cl.* IV. pt. 2, pp. 147-149. 1845.)  
**Champion, J. G. & Bentham, [George].** (*Hooker's Jour. Bot. & Kew Gard. Misc.* IV. 327-330. 1852.)  
**Hemsley, W. B.** (*Gard. & For.* II. 124. 1899.)  
**Sargent, C. S.** (*Gard. & For.* VI. 121-122. 1893.)  
**Franchet, A[drien].** (*Jour. Bot. Paris*, XII. 255-257. [1896].)  
**Loesener, Th[eodor].** — In **DIELS, [Ludwig].** (*Bot. Jahrb.* XXIX. pt. 3-4, pp. 434-436. 1900.)  
**Makino, T[omitarō].** [*Ilex Nemotoi, I. nipponica.*] (*Bot. Mag. Tokyo*, XIV. pt. 2, pp. 33-34. 1900.)

Southern Asia

**Turczaninow, Nicolai.** [*Ilex Walkeri, I. emarginella.*] (*Soc. Nat. Moscou Bull.* XXXVI. pt. 1, pp. 605-606. 1863.)  
**Rolfe, R. A.** (*Linn. Soc. Jour. Bot.* XXI. 308-309. 1886.) [Malayan species.]  
**King, George.** On two new species of *Ilex* from the eastern Himalaya. [*Ilex sikkimensis, I. Hookeri.*] (*As. Soc. Bengal Jour.* LV. (1886), pt. 2, pp. 265-266, pl. 13-14. 1887.) — Separate: O. t-p. Calcutta, 1886.  
 — [*Ilex.*] (*As. Soc. Bengal Jour.* LXIV. (1895), pt. 2, pp. 133-137. [1896].)

Africa and Pacific Islands

**Arnott, [G. A. Walker-].** (*Hooker Jour. Bot.* III. 257. 1841.) [South African species.]  
**Heller, A. A.** [*Byronia.*] (*Minnesota Bot. Stud.* I. 847-848. [1897.]) [Polynesian species.]

Morphology

**Marloth, Rud[olf].** (*Bot. Jahrb.* IV. 247-248. 1883.)  
**Lubbock, John.** (*Linn. Soc. Jour. Bot.* XXVIII. 226. 1891.)  
**Meehan, Thomas.** On the sexes of the Holly. — Contributions to the life-histories of plants, VII. (*Acad. Nat. Sci. Philadelphia Proc.* 1892, pp. 167-168. 1893.)  
**Oador, Ludwig.** Anatomische Untersuchung der Mateblätter unter Berücksichtigung ihres Gehaltes an Thein. (*Bot. Centr.* LXXXIV. 241-251, 275-283, 309-315, 340-345, 369-374. 1900.) — Reprinted: (Diss.) 39+[1] pp. O. Cassel, 1900.

Physiology

**Vries, Hugo de.** 1875. — See vol. I. 239: ECOLOGY. REPRODUCTIVE INTERRELATIONS. EUROPE.  
**Church, A. H.** 1877. — See vol. I. 153: PHYSIOLOGY. PLANT CONSTITUENTS.  
**Venable, F. P.** A partial chemical examination of some species of the genus *Ilex*. (*Elisha Mitchell Sci. Soc. Jour.* V. pt. 2, pp. 128-130. 1888.)  
**Loesener, Th[eodor].** Ueber das Vorkommen von Domatien bei der Gattung *Ilex*. (*Biol. Centralbl.* XIII. 449-453, 2 il. 1893.) — Reprinted: [4] pp. 2 il. O. n. t-p. [Erlangen, 1893.]

Enumeration of Species

**I. affinis:** **Hooker, Sir W. J.** *Ilex affinis* Gardn. (*Hooker's Ic. Plant.* V. pl. 465. 1842.)  
**I. Amelanchier:** **Sargent, C. S.** *Ilex Amelanchier.* (*Gard. & For.* II. 40, il. 83. 1899.)  
**I. amplifolia:** **Rusby, H. H.** (*Torr. Bot. Club Mem.* VI. 20. 1896-99.)  
**I. anomala:** **Hooker, Sir W. J. & Arnott, G. A. Walker-].** (*In their Botany of Capt. Beechey's voyage . . .* p. 111, pl. 25. 18[30]-41.)  
**I. Aquifolium:** Taxonomy  
 — **Wulfen, F. X.** (*Arch. Bot. Römer*, III. pt. 3, p. 331. 1805.)  
 — **Hoffmannsegg, J. C. von.** [*Ilex crassifolia, I. ferox.*] (*In his Verzeichniss der Pflanzenkulturen . . .* p. 68. 1824.)

**Ilex Aquifolium:** **Wender[oth, G. W. F.].** [*Ilex chryso-carpa.*] (*Hort. Acad. Marburg. Ind. Sem.* p. [3]. 1828.)  
 — **Wenderoth, G. W. F.** Observations botanicae. *Ilex chryso-carpa.* (*Flora*, XII. pt. 1, Ergänzb. 1, p. 26. 1829.)  
 — **Sabine, Joseph.** Account of some remarkable Holly hedges and trees in Scotland. (*Hort. Soc. Lond. Trans.* VII. 194-202. 1830.)  
 — **Ilex Aquifolium** (Stechpalme, Pfuebusch, Hülsenstrauch). (*Bonplandia*, III. 41. 1855.—*Bot. Zeit.* XIII. 39-40. 1855.)  
 — From: "Deutsche Wochenschrift, 1854, p. 307."  
 — **Lange, Joh[an].** [*Ilex Aquifolium var. integrifolia.*] (*Naturh. For. Kjöbenhavn Vidensk. Meddel.* ser. 2, VII. 124. 1866.)  
 — **Arndt, C.** [*Ilex Aquifolium var. senescens.*] (*Ver. Freunde Naturg. Mecklenb. Arch.* XXIX. 172-173. 1875.)  
 — **Focke, W. O.** Variationen an gescheckten Hülsen. [1877.] (*Naturw. Ver. Bremen Abh.* V. 401-404. 1878.)  
 — **Buchensau, Franz.** Der Hülsenbestand beim Dorfe Buchholz. (*Naturw. Ver. Bremen Abh.* IX. 419-421. 1887.)  
 — **Simonkai, Lajos.** Aradmegye három érdekesége. [On three interesting plants in the comitate Arad.] (*Magy. Névényt. Lap.* XI. 146-148. 1887.)  
 — **Schach, von. (Oberförster.)** Seltene Stärke der Stechpalme. (*Allg. Forst Jagd-Zeit.* LXIV. 443. 1888.)  
 — **Schübeler, F. C.** *Ilex aquifolium* L. (*Norsk Havetid.* 1888, pp. 117-121, 1 il., 1 pl.)  
 — **Hutchison, Robert.** Old and remarkable Hollies (*Ilex aquifolium*) in Scotland. (*Highl. Agric. Soc. Scotland Trans.* ser. 5, IV. 80-94. 1892.)  
 — **Kristtornen.** [Holly.] (*Naturen Men.* XI. 420-426, 1 il. 1894.)  
 — **Krause, E. H. L.** Pflanzengeographische Bemerkung über *Ilex Aquifolium*. (*Bot. Centr.* LX. 293. 1894.)  
 — **Coomber, Thomas.** The Holly and Yew as woodland trees. (*Gard. Chron.* ser. 3, XXVI. 484. 1899.)  
 — **Roy-Chevrier, J.** Le Houx. — Les plantes fastes. (*Soc. Sci. Nat. Saône-et-Loire Bull.* XXV. 49-96. 1899. — [Extract.] (*Rev. Eauz For.* XXXIX. 705-716. 1900.) — Reprinted: 54 pp. O. Chalons-sur-Saône, 1899.  
 — Morphology  
 — **Martyn, John.** A remark concerning the sex of Holly. (*Roy. Soc. Philos. Trans.* XLVIII. pt. 2 (1754), pp. 613-616. 1755.)  
 — **Wydler, H[einrich].** Morphologische Notizen. *Ilex Aquifolium.* (*Flora*, XXXVII. 53-54. 1864.)  
 — **Wydler, Heinrich.** (*Flora*, XLII. 455-456. 1859.)  
 — **Gaujard, N.** Polymorphisme de l'*Ilex Aquifolium*. (*III. Hort.* XIX. 346. 1872.)  
 — **Gris, Arthur.** (*Ann. Sci. Nat. Bot.* ser. 5, XIV. 77, pl. 4. 1872.)  
 — **Delbrouck, C[onrad].** (*Bot. Abh. Morph. Phys.* II. pt. 4, pp. 84-85, pl. 5. 1875.)  
 — **Hibberd, Shirley.** The fruiting of the Holly. (*Gard. Chron.* ser. 2, VIII. 39. 1877.)  
 — **Hibberd, Shirley.** The flowering and fruiting of the Holly. (*Gard. Chron.* ser. 2, VIII. 776-777, il. 149. 1877.)  
 — **Christie, A. C.** On the occurrence of stipules in *Ilex Aquifolium*. (*Linn. Soc. Jour. Bot.* XVIII. 467-468. 1880.)  
 — **Tiegheem, P[hilippe] van & Doullot, H.** (*Ann. Sci. Nat. Bot.* ser. 7, VIII. 201, pl. 14. 1888.)  
 — **Garcin, A. G.** (*Ann. Sci. Nat. Bot.* ser. 7, XII. 399, pl. 23. 1890.)  
 — **Turnbull, W. S.** Spines on Holly leaves. (*Pharm. Jour.* ser. 3, XXIII. (1892-93), p. 188. 1893.)  
 — **Dalmer, Moritz.** Beiträge zur Morphologie und Biologie von *Ilex Aquifolium* und *Cakile maritima* auf der Insel Rügen. (*Bot. Centr.* LXXII. 6-13. 1897.)  
 — **Drucry, C. T.** (*Gard. Chron.* ser. 3, XXVIII. 413, il. 129. 1900.)  
 — Physiology  
 — **Moldenhauer, F.** Ilixanthin und Ilexsäure in den Blättern von *Ilex Aquifolium*. (*Ann. Chem. Pharm.* CII. 346-352. 1857.)  
 — **McNab, James.** Holly in flower at Christmas. (*Gard.* XI. 47-48. 1877.)  
 — **Meehan, Thomas.** The bluebird and Holly berries. (*Acad. Nat. Sci. Philadelphia Proc.* 1877, p. 129.)  
 — **McNab, James.** Note on the fruiting of Holly. [1877.] (*Edinb. Bot. Soc. Trans.* XIII. apx. pp. 19-21. 1879. — *Gard.* XI. 521-522. 1877.)

- Ilex Aquifolium:** Personne, J. jr. Sur un nouvel alcool retiré de la gu du Houx. Note de M. J. Personne fils sur un travail de feu J. Personne. (*Acad. Sci. Paris Compt. Rend.* XCVIII. 1585-1587. 1884.)  
 — Hibberd, Shirley. Hollies. (*Gard. Chron.* ser. 2, XXV. 83. 1886.)  
 — Focke, W. O. (*Naturw. Ver. Bremen Abh.* XII. 420-423. 1893.)
- I. asprella:** Hooker, Sir W. J. & Arnott, G. A. W[alker-]. [*Prinos asprellus.*] (*In their Botany of Capt. Beechey's voyage . . .* pp. 176-177, pl. 36. 1830-41.)
- I. Beadlei:** Kearney, T. H. (*Torr. Bot. Club Bull.* XXIV. 568-569. 1897.)
- I. bumelioides:** Grisebach, A. [H. R.]. [*Ilex bumelioides* var.] (*Bonplandia*, VI. 7. 1856.)
- I. buxifolia:** Gardner, [George]. (*Lond. Jour. Bot.* IV. 132. 1845.)
- I. caroliniana:** Kearney, T. H. [*Ilex vomitoria.*] (*Contrib. United States Nat. Herb.* V. no. 5, pp. 296-297. 1900.)
- I. Cassine:** Willdenow, K. L. (*In his Hortus berolinensis . . .* 1 p., pl. 31. 1816.)  
 — Nuttall, Thomas. [*Ilex laurifolia.*] (*Amer. Jour. Sci.* V. 289. 1822.)  
 — Audubon, J. J. [*Ilex dahoon.*] (*In his Birds of America*, I. pl. 48. 1827-30.—Ed. Q. II. 47, pl. 86. 1841.)
- I. chinensis:** Sims, John. *Ilex chinensis.* (*Bot. Mag.* XLVI. pl. 2043. 1819.)
- I. condensata:** Turczaninow, N[icolai]. (*Soc. Nat. Moscou Bull.* XXXII. pt. 1, p. 277. 1859.)
- I. conocarpa:** Hooker, Sir J. D. *Ilex conocarpa.* (*Bot. Mag.* CXIX. pl. 7310. 1893.)
- I. corallina:** Franchet, A[drien]. (*Soc. Bot. France Bull.* XXXIII. 452-453. 1886.)
- I. cornuta:** P[lanchon], J. E. *Ilex cornuta*, Houx à cornes. (*Flore Serre*, IX. 99-101, pl. 895. 1853-54.)  
 — L[emaire], Ch[arles]. *Ilex cornuta.* (*Ill. Hort.* I. 2 pp., pl. 10. 1854.)  
 — Hooker, Sir W. J. *Ilex cornuta.* (*Bot. Mag.* LXXXIV. pl. 5059. 1868.)
- I. crassifolia:** Hooker, Sir W. J. *Ilex crassifolia.* (*Hooker's Ic. Plant.* II. pl. 149. 1837.)
- I. crenata:** Yatabe, Ryōkichi. [*Ilex crenata* var. *nummularia.*] (*Bot. Mag. Tokyo*, VI. 157-158. 1892.)
- I. cuneifolia:** Hooker, Sir W. J. *Ilex cuneifolia.* (*Hooker's Ic. Plant.* III. pl. 294. 1840.)
- I. decidua:** Audubon, J. J. [*Ilex prinoides.*] (*In his Birds of America*, I. pl. 89. 1827-30.)
- I. dioica:** Vahl, M[artin]. [*Prinos dioicus.*] (*In his Eclogae americanae . . .* II. 25, pl. 14. 1796.)
- I. dipyrena:** Pasquale, J. A. [*Nemopantes Andersonnii.*] (*Hort. Reg. Neapol. Ind. Sem.* 1866, pp. 8, [13]. 1867.)
- I. discolor:** Hemsley, W. B. (*In his Diagnoses plantarum novarum . . . mexicanarum . . .* p. 5. 1878-80.)
- I. Dugesii:** Fernald, M. L. (*Bot. Gaz.* XX. 533. 1895.)
- I. Fortunei:** [Lindley, John.] *Ilex Fortunei.* (*Gard. Chron.* 1857, p. 868.)  
 — [Lemaire, Charles.] (*Ill. Hort.* V. 8. 1858.)
- I. gaultheriaefolia:** Kurz, Sulpiz. (*As. Soc. Bengal Jour.* XLI. pt. 2, p. 299. 1872.)
- I. glabra:** Loddiges, Conrad & Sons. *Prinos glaber.* (*Loddiges' Bot. Cab.* V. pl. 450. 1820.)
- I. Hanceana:** Hance, H. F. [*Ilex buxifolia.*] (*Jour. Bot.* XIV. 364. 1876.)
- I. hexandra:** Bello y Espinosa, Domingo. (*Soc. Españ. Hist. Nat. Anal.* X. 251. 1881.)
- I. integra:** Hooker, Sir W. J. & Arnott, G. A. W[alker-]. [*Prinos integra.*] (*In their Botany of Capt. Beechey's voyage . . .* p. 261. 1830-41.)
- I. lanceolata:** Hill, John. (*In his Twenty-five new plants . . .* p. 9, pl. 25. 1773.)  
 — [Rafinesque-Schmalz], C. S. [*Prinos lanceolata.*] (*Amer. Month. Mag.* II. 265. 1817-[18].)
- I. latifolia:** Hooker, Sir J. D. *Ilex latifolia.* (*Bot. Mag.* XCII. pl. 5597. 1866.)
- Ilex ligustrina:** Jacquin, N. J. Baron von. [*Ilex ligustrina.*] (*In his Icones plantarum rariorum . . .* II. 9, pl. 310. 1786-93.—Also in his *Collectanea . . .* IV. 105-106. 1790.)
- I. longipes:** Trelease, William. *Ilex longipes.* (*Gard. & For.* III. 344, il. 46. 1890.)
- I. lucida:** Nuttall, Thomas. [*Prinos coriaceus.*] (*Amer. Jour. Sci.* V. 293. 1822.)
- I. macoucoua:** Miquel, F. A. W. (*Linnaea*, XVIII. 736. 1844.)
- I. macrocarpa:** Oliver, D[aniel]. *Ilex macrocarpa* Oliv. (*Hooker's Ic. Plant.* XVIII. pl. 1787. 1837-88.)
- I. madagascariensis:** Tulasne, L. R. (*Ann. Sci. Nat. Bot.* ser. 4, VIII. 112-113. 1857.)
- I. mexicana:** Turczaninow, N[icolai]. [*Pileostegia mexicana.*] (*Soc. Nat. Moscou Bull.* XXXII. pt. 1, pp. 276-277. 1859.)
- I. microphylla:** Hooker, Sir W. J. *Ilex microphylla.* (*Hooker's Ic. Plant.* II. pl. 139. 1837.)
- I. mitis:** Sims, John. *Sideroxylon mite.* (*Bot. Mag.* XLIII. pl. 1858. 1816.)
- I. montana:** Britton, N. L. [*Ilex montana* var.] (*Torr. Bot. Club Bull.* XVII. 313. 1890.)
- I. monticola:** Tulasne, L. R. (*Ann. Sci. Nat. Bot.* ser. 4, VIII. 111-112. 1857.)  
 — Sargent, C. S. (*Gard. & For.* III. 332. 1890.)
- I. myriadenia:** Hance, H. F. (*Jour. Bot.* XXI. 296. 1883.)
- I. obtusata:** Turczaninow, Nicolai. [*Prinos obtusatus.*] (*Soc. Nat. Moscou Bull.* XXXI. pt. 1, p. 457. 1858.)
- I. opaca:** Meerburg, Nic[olaas]. [*Ilex quercifolia.*] (*In his Plantarum selectarum icones . . .* pl. 5. 1796.)  
 — Audubon, J. J. [*Prunus* sp.] (*In his Birds of America*, II. pl. 154. 1831-34.—[*Ilex laxiflora.*] Ed. O. II. 97, pl. 110. 1841.)  
 — Mellichamp, J. H. *Ilex opaca* with entire leaves. (*Torr. Bot. Club Bull.* VIII. 112-113 il. 1831.)  
 — Meehan, Thomas. The fall of the leaf in the Holly.—Contributions to the life-histories of plants, XI. (*Acad. Nat. Sci. Philadelphia Proc.* 1896, pp. 167-169. 1895.)  
 — Holly grove on Seven Mile Beach, N. J. (*Forester*, III. 113, 1 pl. 1897.)
- I. oxyphylla:** Miquel, F. A. W. (*Jour. Bot. Néerl.* I. 124. 1861.)
- I. paraguariensis:** Saint-Hilaire, Auguste de. (*Mus. Hist. Nat. Paris Mém.* IX. 351. 1822.—*Ann. Sci. Nat. Bot.* ser. 3, XIV. 51-52. 1850.)  
 — Saint-Hilaire, Auguste de. Note sur l'herbe du Paraguay (*Ilex paraguariensis*). (*Arch. Bot.* I. 29-32. 1833.—See also p. 192.)  
 — [Hooker, Sir W. J.] Some account of the Paraguay Tea (*Ilex paraguariensis*). (*Lond. Jour. Bot.* I. 30-42, pl. 1-3. 1842.)  
 — Hooker, Sir W. J. *Ilex paraguariensis.* (*Bot. Mag.* LXLX. pl. 3992. 1843.)  
 — [Lemaire, Charles.] (*Jard. Fleur.* III. misc. pp. 68-71, il. 1853.)  
 — Jobert, [C.]. Falsifications du Maté; comment on peut les reconnaître. (*Jour. Pharm. Chim. Paris*, ser. 4, XXIX, 524-525. 1879.)  
 — Collin, E[ugène]. Du Maté ou Thé du Paraguay. (*Jour. Pharm. Chim. Paris*, ser. 5, XXIV. 337-343, 5 il. 1891.)  
 — Loesener, Theod[or]. Zur Mateangelegenheit. (*Bot. Centr.* LII. 435-436. 1892.)  
 — Loesener, Th[eodor]. Ueber *Ilex paraguariensis* St. Hil. und einige andere Matepflanzen. (*Bot. Gart. Mus. Berlin Notizbl.* I. 314-319. [1895]-97.)  
 — Loesener, Th[eodor]. Bemerkungen zu vorstehendem Aufsatz [Jürgens, C. Ueber Kultur und Gewinnung des Mate] und Nachträge zu seinen früheren Arbeiten über Mate. (*Bot. Gart. Mus. Berlin Notizbl.* II. 9-12. [1897]-99.)
- I. perado:** Meerburg, Nic[olaas]. [*Ilex crassifolia.*] (*In his Plantarum selectarum icones . . .* pl. 4. 1796.)  
 — Loddiges, Conrad & Sons. *Ilex perado.* (*Loddiges' Bot. Cab.* VI. pl. 549. 1821.)  
 — Watson, H. C. (*Lond. Jour. Bot.* VI. 386. 1847.)  
 — [Lemaire, Charles.] (*Jard. Fleur.* III. misc. pp. 58-60, il. 1853.)

- Ilex perado**: Regel, Ed[uard von]. [Ilex Perado  $\beta$  obtusa.] (*In his Index seminum . . . Hortus . . . petropolitanus . . . 1867*, p. 36.)  
 — **Rouy**, G[eorges]. (*Soc. Bot. France Bull.* XXXIV. 442–443. 1887.)  
 — **Trelease**, William. (*Missouri Bot. Gard. Rep.* VIII. 103, pl. 21. 1887.)  
**I. Pernyi**: Franchet, A[drien]. (*Mus. Hist. Nat. Paris Nouv. Arch.* ser. 2, V. 221. 1883.)  
 — **Oliver**, D[aniel]. Ilex Pernyi Franch. (*Hooker's Ic. Plant.* XVI. pl. 1539. 1886–87.)  
**I. platyphylla**: Hooker, Sir W. J. Ilex platyphylla. (*Bot. Mag.* LXX. pl. 4079. 1844.)  
**I. prinoides**: Audubon, J. J. (*In his Birds of America . . . II.* 104, pl. 113. 1841.)  
**I. pubescens**: Hooker, Sir W. J. & Arnott, G. A. Walker-. (*In their Botany of Capt. Beechey's voyage . . . p.* 176, pl. 35. 1830–41.)  
**I. repanda**: Grisebach, A.[H. R.]. (*Amer. Acad. Mem.* new ser. VIII. pt. 1, p. 172. 1881.)  
**I. revoluta**: Stapf, O[tto]. Ilex revoluta Stapf. (*Hooker's Ic. Plant.* XXIII. pl. 2263. 1894. — *Linn. Soc. Trans. Bot.* IV. 139–140. 1894–96.)  
**I. rubra**: Watson, S[erenio]. (*Amer. Acad. Proc.* XXI. 422. 1886.)  
 — **Robinson**, B. L. & Fernald, M. L. (*Amer. Acad. Proc.* XXX. 115. 1895.)  
**I. rugosa**: Schmidt, Fr[iedrich]. (*Acad. Sci. St. Petersb. Mém.* ser. 7, XII. no. 2, (1868), pp. 122–123, pl. 3. 1869.)  
**I. serrata**: Yatabe, Ryōkichi. [Ilex Sieboldi var. subtilis.] (*Bot. Mag. Tokyo*, VI. 158. 1892.)  
**I. sideroxyloides**: Grisebach, A. H. R. (*Ges. Wiss. Goettingen Abh.* VII. (1856–57), Phys. Cl. pp. 224–225. 1857.)  
**I. sikkimensis**: Kurz, Sulpiz. (*As. Soc. Bengal Jour.* XLIV. pt. 2, p. 202. 1875.)  
**I. suber**: Loesener, Th[eodor]. — *In* TAUBERT, P[aul]. (*Bot. Jahrb.* XXI. 443. 1896.)  
**I. tolucaana**: Hemslay, W. B. (*In his Diagnoses plantarum novarum . . . mexicanarum . . . p.* 5. 1878–80.)  
**I. uniflora**: Loesener, Th[eodor]. [Ilex uniflora f. pastoenensis.] — *In* HIERONYMUS, G[eorg]. (*Bot. Jahrb.* XX. Beibl. no. 49, p. 40. 1895.)  
**I. vacciniifolia**: Stapf, O[tto]. (*Linn. Soc. Trans. Bot.* IV. 140. 1894–96.)  
**I. velutina**: Loesener, Th[eodor]. [Ilex velutina var.] — *In* TAUBERT, P[aul]. (*Bot. Jahrb.* XXI. 443. 1896.)  
**I. verticillata**: Guimpel, Fr[iedrich], Otto, Fr[iedrich] & Hayne, F. G. (*In their Abbildungen der fremden . . . Holzarten*, pp. 70–71, pl. 56. 1825.)  
 — **Bailey**, W. W. Ilex with yellow berries. (*Torr. Bot. Club Bull.* IX. 152. 1882.)  
 — **Britton**, N. L. [Ilex verticillata var.] (*Torr. Bot. Club Bull.* XVII. 314. 1890.)  
 — **Foerste**, A. F. (*Bot. Gaz.* XX. 79, pl. 8. 1895.) [Morphological.]  
 — **Robinson**, B. L. Variations of Ilex verticillata. (*Rhodora*, II. 104–106. 1900.)  
**I. vitifolia**: Gray, Asa. (*In his United States exploring expedition . . . Botany. Phanerogamia*, I. 295–296, pl. 25. 1854.)

**NEMOPANTHUS (NEMOPANTHES)**

- Mafnesque-Schmalz**, C. S. (*Amer. Month. Mag.* II. 176. 1817–[18]. — *Amer. Month. Mag.* IV. 191. 1818–[19].)  
 — On some new genera of American plants. [Nemopanthus fascicularis.] (*Amer. Month. Mag.* IV. 356–358. 1818–[19].)  
**Candolle**, [A. P.] de. [Nemopanthus canadensis.] (*Soc. Phys. Hist. Nat. Genève Mém.* I. 450–452. 1821–22. — *Also in his Plantae raras du Jardin de Genève . . . pp.* 8–11, pl. 3. 1829.)

**PHELLINE**

- Baillon**, H[enri]. Les Phelline de la Nouvelle-Calédonie. [1891.] (*Soc. Linn. Paris Bull.* II. 937–939. 1898.)

**SPHENOSTEMON**

- Baillon**, H[enri]. [1875.] (*Adansonia*, XI. 307–308. 1873–76.)  
 — Sur le nouveau genre Sphenostemon. [1875.] (*Soc. Linn. Paris Bull.* I. 53–54. 1889.)

111. CELASTRACEAE

Taxonomy

- Candolle**, A. P. de. Celastrineae. (*In* CANDOLLE, A. P. de & Alphonse de. *Prodromus . . . II.* 2–18. 1825.)  
 Includes Staphyleaceae.  
**Brongniart**, Ad[olphe]. (*Ann. Sci. Nat.* X. 328–329. 1827.)  
**Reissek**, S[iegfried]. Plantae Muellerianae. Celastrineae. (*Linnaea*, XXIX. 265–296. 1858.)  
**Baillon**, H[enri]. Observations sur les limites de la famille des Celastracées. (*Adansonia*, XI. 280–291. 1873–76.)  
**Loesener**, Th[eodor]. — *In* SCHINZ, H[ans]. (*Herb. Boissier Bull.* IV. 429–433. 1896.)  
 — Celastraceae. (*In* ENGLER, A[dolf] & PRANTL, K[arl]. Die natürlichen Pflanzenfamilien . . . III. pt. 5, pp. 189–222, 459, il. 118–128; Nachträge, pp. 221–225; Nachträge II., pp. 39–40. 1896–1900.)  
 — Über die geographische Verbreitung einiger Celastraceen. (*Bot. Jahrb.* XXIV. 197–201. 1896.)

North America

- Trelease**, William. Revision of North American Ilicineae and Celastraceae. 1889. — See AQUIFOLIACEAE, p. 462.

Central and South America

- Schlechtendal**, D. F. L. von. (*Linnaea*, IV. 85–87. 1829. — *Linnaea*, XIV. 511–512; XV. 453–459. 1840–41.)  
**Reissek**, Siegfried. Celastrineae, Ilicineae et Rhamneae. [1861.] — See AQUIFOLIACEAE, p. 462.

Asia

- Kurz**, Sulpiz. (*As. Soc. Bengal Jour.* XLI. pt. 2, pp. 299–300; XLII. pt. 2, p. 65. 1872–73.) [Species of southern Asia.]  
**King**, George. (*As. Soc. Bengal Jour.* LXV. (1896), pt. 2, pp. 339–370. 1897.) [Species of southern Asia.]

Africa

- Krauss**, F[erdinand]. (*Flora*, XXVII. pt. 1, pp. 304–306. 1844.) [Species of southern Africa.]  
**Tulasne**, L. R. (*Ann. Sci. Nat. Bot.* ser. 4, VIII. 97–111. 1857.) [Species of Madagascar.]  
**Loesener**, Th[eodor]. Celastraceae africanae. (*Bot. Jahrb.* XVII. 541–553; XIX. 231–233; XXVIII. pt. 2, pp. 150–161. 1893–1900.)

Australasia

- Reissek**, S[iegfried]. Plantae Muellerianae. Celastrineae. (*Linnaea*, XXIX. 265–296. 1858.) [Australian species.]  
**Wawra** [von Fernald], Heinrich, Ritter. (*Flora*, LVI. 141–142. 1873.) [Species of Polynesia.]

Morphology

- Ettingshausen**, Constantin, Baron von. Über die Nervation der Blätter bei den Celastrineen. (*Akad. Wiss. Wien Denkschr.* XIII. pt. 1, pp. 43–83, 34 il., 10 pl. 1857.) — [Abstract.] (*Akad. Wiss. Wien Sitzber.* XXII. (1856), pp. 269–271. 1857.) — Reprinted: 41 pp. 33 il. 10 pl. sq. F. Wien, 1857.  
**Wydler**, Heinrich. (*Flora*, XLII. 451–455. 1859.)  
**Stenzel**, Georg. Anatomie der Laubblätter und Stämme der Celastraceae und Hippocrateaceae. (Diss.) 91 pp. O. Breslau, [186. ?].  
**Pensig**, O[tto]. I cristalli del Rosanoff nelle Celastraceae. (*Nuov. Giorn. Bot. Ital.* XII. 24–32, pl. 1–2. 1880.)  
**Pfeiffer**, A[nselm]. (*Bot. Jahrb.* XIII. 505–507, 534. 1891.)  
**Lubbock**, John. (*Linn. Soc. Jour. Bot.* XXX. 479–480. 1895.)

ALZATEA

- Planchon**, [J. E.]. (*Lond. Jour. Bot.* IV. 476–477. 1845.)

CANOTIA

- Torrey**, John. [Canotia holocantha.] (*Rep. Explor. Surv. Mississippi Pacif. Oc.* IV. 68. 1856.)  
**Baillon**, H[enri]. Note sur le Canotia. (*Adansonia*, X. 18–20. 1871–73.)  
 — Observations sur le genre Canotia. [1878.] (*Soc. Linn. Paris Bull.* I. 151–152. 1889.)  
**Rothrock**, J. T. [Canotia holocantha.] (*In* REPORT upon the United States geographical surveys west of the one hundredth meridian, in charge of Geo. M. Wheeler . . . VI. Botany, p. 81, pl. 1. 1878.)



**Maximowicz, C. J.** (*Hort. Petrop. Act. VI.* pt. 1, p. 256. 1879.)

**Harms, H[ermann].** (*In ENGLER, A[dolf] & PRANTL, K[arl]. Die natürlichen Pflanzenfamilien, Nachträge, pp. 224, 332. 1897.*)

### CASSINE

**Loesener, Theodor.** — *In SCHINZ, Hans.* (*Herb. Boissier Bull. II.* 193–194. 1894.)

**C. capensis:** **Roth, A. W.** (*Mag. Bot. Zürich, I.* pt. 2, p. 15. 1787.)

— **Arnott, [G. A. Walker-].** (*Hooker Jour. Bot. III.* 256. 1841.)

**CATHA** (METHYSCOPHYLLUM, TRIGONOTHECA; CELASTRUS spec., HARTOGIA spec.)

**Vahl, M[artin].** [*Celastrus edulis.*] (*In his Symbolae botanicae . . . I.* 21. 1790.)

**Arnott, [G. A. Walker-].** [*Hartogia Thea.*] (*Hooker Jour. Bot. III.* 256–257. 1841.)

**Hochstetter, C. F.** [*Trigonotheca.*] (*Flora, XXIV.* pt. 2, pp. 662–663. 1841.)

**Bernhardi, [J. J.].** Ueber die Gattungen Methyscophyllum Eckl. & Zeyh. und Trigonotheca Hochst. (*Allg. Deutsch. Gart. Blumenzeit. II.* 213–215. 1846–47.) — *From: Allg. Thüring. Gart.-Zeit. V.* 97–98. 1846.

**Delle, A. R.** [*Catha Forskalii.*] (*In FERRET, A. & GALINIER. Voyage en Abyssinie . . . III.* 109–111, pl. 4. 1847.)  
Called *Celastrus Tsaad* on the plate.

**CELASTRUS** (ORIXA, SCHIECKEA; CATHA spec., ELAEODENDRON spec., OTHERA spec.)

#### Taxonomy

**L'Héritier [de Brutelle], C. L.** (*In his Sertum anglicum . . . pp. 6–7 (4–5), 32, pl. 10. 1788.*)

**Presl, K. B.** [*Catha rupestris, C. acuminata, C. collina.*] (*Böhm. Ges. Wiss. Abh. ser. 5, III.* (1843–44), pp. 463–464, 467. 1845.)

— [*Elaeodendron.*] (*Böhm. Ges. Wiss. Abh. ser. 5, III.* (1843–44), p. 464. 1845.)

**Karsten, Hermann.** Beschreibung einiger neuen Pflanzengattungen. (*Bot. Zeit. VI.* 397–399. 1848.) [*Schieckea.*]

**Turczaninow, Nicolai.** [*Celastrus Metzianus, C. polybotrys.*] (*Soc. Nat. Moscou Bull. XXXI.* pt. 1, pp. 448–449. 1858.)

#### West Indies

**Gómez de la Mass, Manuel.** [*Celastrus lineatus, C. Richardii.*] (*Soc. Españ. Hist. Nat. Anal. XIX.* 239. 1890.)

#### Eastern Asia

**Champion, [J. G.] & Benthams, [George].** (*Hooker's Jour. Bot. & Kew Gard. Misc. III.* 334. 1851.)

**Regel, E[duard] von.** *Celastrus crispulus* Rgl., *Celastrus punctatus* Thbrg. (*Gartenfl. IX.* 407–408, pl. 312. 1860.)

**Hance, H. F.** (*Jour. Bot. XVI.* 228; *XXIII.* 323. 1878–85.)

**Maximowicz, C. J.** (*Acad. Sci. St. Pétersb. Bull. XXVII.* 454–458. 1861. — *Acad. Sci. St. Pétersb. Mém. Biol. XI.* 198–203. 1883.)

**Hemsley, W. B.** (*Gard. & For. II.* 362. 1889.)

**Sargent, C. S.** (*Gard. & For. VI.* 142. 1893.)

**Loesener, Theodor.** — *In DIELS, Ludwig.* (*Bot. Jahrb. XXIX.* pt. 3–4, pp. 444–446, pl. 5. 1900.)

#### Southern Asia

**Turczaninow, Nicolai.** [*Catha spathulata.*] (*Soc. Nat. Moscou Bull. XXXII.* pt. 1, p. 275. 1859.)

— [*Celastrus racemosa, C. semiarillata.*] (*Soc. Nat. Moscou Bull. XXXVI.* pt. 1, pp. 599–600. 1863.)

#### Africa

**Thunberg, C. P.** (*Phytogr. I.* 22–23. 1803.) [*Species of southern Africa.*]

— *Celastrus plures species, in Africae promontorio maxime australi collectae descriptaeque.* (*Arch. Bot. Römer, III.* pt. 3, pp. 427–434. 1806.)

**Arnott, [G. A. Walker-].** (*Hooker Jour. Bot. III.* 254–256. 1841.) [*Species of southern Africa.*]

#### Australia and Pacific Islands

**Gray, Asa.** [*Catha vitiensis.*] (*In his United States exploring expedition during the years 1838–42 . . . Botany. Phanerogamia, I.* 287–289, pl. 23. 1854.)

**Mueller, Ferdinand, Baron von.** (*Philos. Inst. Victoria Trans. III.* (1858), pp. 30–31. 1859.) [*Australian species.*]

### Enumeration of Species

**Celastrus alpestris:** **Raciborski, [Maryjan].** (*Flora, LXXXVII.* 5, il. 3. 1900.) [*Biological.*]

**C. aquifolius:** **Regel, E[duard] von.** (*In his Index seminum . . . Hortus petropolitanus . . . 1856,* p. 36.)

**C. australis:** **Mueller, Ferdinand, Baron von.** (*Philos. Soc. Victoria Trans. I.* 41. 1855. — *Hooker's Jour. Bot. & Kew Gard. Misc. VIII.* 39. 1856.)

**C. bullata:** **Zabel, H[einrich].** *Celastrus bullata.* (*Ill. Monatsh. Gartenb. V.* 133–135. 1896.)

**C. Championi:** **Gardner, [George] & Champion, [J. G.].** [*Catha Benthami.*] (*Hooker's Jour. Bot. I.* 310–311. 1849.)

**C. crenatus:** **Guillemin, J. B. A.** (*Ann. Sci. Nat. Bot. ser. 2, VII.* 363. 1837.)

— **Decaisne, Joseph.** [*Catha crenata.*] (*In his Voyage autour du monde . . . pendant . . . 1836–39 par Abel Du Petit Thouars. Botanique, p. 31, pl. 24. 1864.*)

**C. crispulus:** **Regel, E[duard] von.** (*In his Index seminum . . . Hortus petropolitanus . . . 1861,* p. 51.)

**C. flagellaris:** **Euprecht, F. J.** (*Acad. Sci. St. Pétersb. Bull. Phys.-Math. XV.* 357. 1867. — *Also in his Decas plantarum amurenium . . . pl. 4. 1859.*)

**C. hypoglaucus:** **Hemsley, W. B.** (*Ann. Bot. Lond. IX.* 150–151. 1895.)

**C. integrifolius:** **Loiseleur-Deslongchamps, J. L. A.** (*In his Herbar général . . . IV.* 260, pl. 1820.)

— **Drapiez, [Auguste].** (*In his Herbar de l'amateur . . . VII.* 467, pl. 1834.)

**C. latifolius:** **Maximowicz, C. J.** (*Hort. Petrop. Act. XI.* pt. 1, p. 98. 1890.)

— **Oliver, D[aniel].** *Celastrus latifolius* Hemsl. (*Hooker's Ic. Plant. XXIII.* pl. 2206. 1894.)

**C. monosperma:** **Benthams, [George].** [*Catha monosperma.*] (*Lond. Jour. Bot. I.* 483. 1842.)

**C. mossambicensis:** **Klotzsch, [J.] F.** (*In PETERS, W. C. H. Naturwissenschaftliche Reise nach Mossambique . . . p. 112. 1862–64.*)

**C. nossibeus:** **Hoffmann, Otto.** (*In his Sertum plantarum madagascariensium . . . p. 12. 1881.*)

**C. orbiculatus:** **Regel, E[duard] von.** [*Celastrus punctatus.*] (*In his Index seminum . . . Hortus . . . petropolitanus . . . 1861,* pp. 51–52.)

— **Sargent, C. S.** *Celastrus articulata.* (*Gard. & For. III.* 551, il. 73. 1890.)

— **Makino, Tomitaro.** [*Celastrus articulatus* var. *pubescens.*] (*Bot. Mag. Tokyo, VII.* 102–103. 1893.)

— **Burbridge, F. W.** Japanese Tree-strangler or Staff tree. (*Gard. Chron. ser. 3, XXIII.* 28, il. 11. 1898.)

— **Hooker, [Sir] J. D.** *Celastrus articulatus.* (*Bot. Mag. CXXIV.* pl. 7599. 1898.)

**C. Orixas:** **Roth, A. W.** [*Othera Orixas.*] (*In his Botanische Bemerkungen . . . p. 147. 1807.*)

— **Siebold, P. F. von & Zuccarini, J. G.** (*Akad. Wiss. München Abh. Math. Phys. Cl. IV.* pt. 2, pp. 150–151. 1845.)

— **Maximowicz, C. J.** [*Orixas japonica.*] (*Acad. Sci. St. Pétersb. Bull. XVI.* 214–215. 1871. — *Acad. Sci. St. Pétersb. Mém. Biol. VIII.* 4–6. 1872.)

— **Engler, [Adolf].** *Orixas japonica* Thunb. (*Gartenfl. XXXV.* 541–542, pl. 1232. 1886.)

**C. ovatus:** **Hill, John.** (*In his Twenty-five new plants, p. 5, pl. 12. 1793.*)

**C. paniculatus:** **Scheidweiler, [J.].** [*Catha paniculata.*] (*Allg. Gartenzeit. X.* 275–276. 1842.)

**C. papuana:** **Warburg, Otto.** (*Bot. Jahrb. XIII.* 366–367. 1891.)

**C. parviflorus:** **Vahl, M[artin].** (*In his Symbolae botanicae . . . I.* 21. 1790.)

— **Delle, A. R.** (*In FERRET, A. & GALINIER. Voyage en Abyssinie . . . III.* 107–109, pl. 5. 1847.)

**C. Pringlei:** **Rose, J. N.** (*Contrib. United States Nat. Herb. V.* no. 4, p. 195. 1899.)

**C. pyracanthus:** **Sims, John.** *Celastrus pyracanthus.* (*Bot. Mag. XXIX.* pl. 1167. 1809.)

— **Delbrouck, [Conrad].** (*Bot. Abh. Morph. Phys. II.* pt. 4, pp. 94–95, pl. 6. 1875.) [*Anatomical.*]

**C. racemulosus:** **Franchet, [Adrien].** (*Soc. Bot. France Bull. XXXIII.* 455–456. 1886.)

**Celastrus Richii:** Gray, Asa. (*In his United States exploring expedition during the years 1838-42 . . . Botany. Phanerogamia, I. 289. 1854.*)

**C. scandens:** Danty d'Isnard [Antoine]. Établissement d'un nouveau genre de plante, que je nomme Evonymoides, avec la description d'une nouvelle espèce. (*Acad. Sci. Paris Hist. Mém. 1716, pp. 290-295, pl. 7. 1718.*) — *Separate.*

— Schmidt, Franz]. (*In his Oesterreichs allgemeine Baumsucht . . . III. 20-21, pl. 140. 1800.*)

— Planchon, J. E. (*Ann. Sci. Nat. Bot. ser. 3, III. 308, pl. 12. 1845.*) [Anatomical.]

— Lawson, George. *Celastrus scandens* Linn., with remarks on the colouring matters of plants. — Contributions to microscopical analysis, II. (*Edinb. Bot. Soc. Trans. VI. 362-368. 1860.* — *Edinb. New Philos. Jour. new ser. XII. 52-58. 1860.*)

— Keller, I. A. The coloring matter of the aril of *Celastrus scandens*. (*Acad. Nat. Sci. Philadelphia Proc. 1896, pp. 212-218, 1 il. 1897.*)

— Ramaley, Francis. (*Minnesota Bot. Stud. II. 76-77, pl. 2. 1899.*) [Morphological.]

**C. subspicatus:** Hooker, [Sir] W. J. *Celastrus subspicatus*. (*Hooker's Ic. Plant. V. pl. 482. 1842.*)

**DENHAMIA** (LEUCOCARPUM; MELICYTUS spec.)

**Richard, Achille.** [*Leucocarpum obscurum.*] (*In his Voyage de découvertes de l'Astrolabe . . . Botanique, pt. 2, pp. 46-49, pl. 18. 1832-34.*)

**Lindley, John.** [*Melicytus oleaster.*] (*In MITCHELL, Sir T. L. Journal of an expedition into . . . Australia . . . pp. 383-384. 1848.*)

**Mueller, Ferdinand, Baron von.** (*Philos. Inst. Victoria Trans. III. (1858), pp. 28-30. 1859.*) [Australian species.]

**ELAEODENDRON** (SCHREBERA; CASSINE spec., CELASTRUS spec., PORTENSCHLAGIA spec.)

**Presl, K. B.** (*Böhm. Ges. Wiss. Abh. ser. 5, III. (1843-44), p. 464. 1845.*) [Species of southern Africa.]

**Montrouzier, Xavier.** [*Elaeodendron Cuninghamsi, E. artemense.*] (*Acad. Sci. Lyon Mém. Sect. Sci. ser. 2, X. 194-195. 1860.*)

**Turczaninow, Nicolai.** (*Soc. Nat. Moscou Bull. XXXVI. pt. 1, pp. 601-604. 1863.*)

**Maximowicz, C. J.** (*Acad. Sci. St. Pétersb. Bull. XXVII. 459-460. 1881.* — *Acad. Sci. St. Pétersb. Mém. Biol. XI. 205-206. 1883.*) [Species of eastern Asia.]

**Baker, J. G.** (*Linn. Soc. Jour. Bot. XX. 121-122; XXI. 333-334; XXII. 460; XXV. 306-307. 1884-90.*) [Species of Madagascar.]

**E. aethiopicum:** Oliver, [Daniel]. (*Linn. Soc. Trans. XXIX. 46, pl. 21. 1875.*)

**E. australe:** Ventenat, E. P. (*In his Jardin de la Malmaison, II. 117, pl. 117. 1804.*)

— Trattinick, Leopold. [*Portenschlagia australis.*] (*In his Archiv der Gwächskunde, II. 16, 1 pl. 1812-14.* — *Also in his Ausgemahlte Tafeln . . . II. 1 pl.; III. 41. 1812-14.*)

**E. capense:** Hooker, [Sir] W. J. *Elaeodendron capense*. (*Bot. Mag. LXVII. pl. 3835. 1841.*)

— Presl, K. B. [*Cassine crocea.*] (*Böhm. Ges. Wiss. Abh. ser. 5, III. (1843-44), p. 467. 1845.*)

**E. clusiohyllum:** Baillon, H[enri]. (*Adansonia, XI. 267-268. 1873-76.*)

**E. curtispiculum:** Endlicher, Stephan. (*In his Prodromus florae norfolkicae . . . pp. 81-82. 1833.*)

**E. ellipticum:** Decaisne, J[oseph]. (*Mus. Hist. Nat. Paris Nouv. Ann. III. 478. 1834.*)

**E. glaucum:** Betzius, A. J. [*Schrebera albens.*] (*In his Observations botanicae . . . pt. 6, p. 25, pl. 3. 1791.*)

— Vahl, M[artin]. [*Celastrus glaucus.*] (*In his Symbolae botanicae . . . II. 42. 1791.*)

**E. ilicifolium:** Tenore, M[ichele]. (*In his Catalogo . . . Orto botanico di Napoli, p. 85. 1845.*)

**E. orientale:** Jacquin, N. J. *Baron von.* (*In his Icones plantarum rariorum, I. 5, pl. 48. 1781-86.*)

— Balfour, I. B. (*Roy. Soc. Philos. Trans. CLXVIII. 334. 1879.*)

**E. sphaerophyllum:** Brown, N. E. *Elaeodendron sphaerophyllum* Presl var. *pubescens* N. E. Br. (*Gard. Chron. ser. 3, IX. 393. 1891.*)

**Elaeodendron verrucosum:** Kunth, K. [S.]. (*Index Sem. Hort. Berol. [1845], p. 12.* — *Ann. Sci. Nat. Bot. ser. 3, V. 363-364. 1846.* — *Linnaea, XIX. 393-394. 1847.*)

**E. xylocarpum:** Ventenat, E. P. [*Cassine xylocarpa.*] (*In his Choix de plantes . . . 2 pp., pl. 23. 1803.*)

— Børgesen, F. [C.] & Paulsen, Ove. (*Rev. Gén. Bot. XII. 498-499, il. 207-211. 1900.*) [Anatomical.]

**E. Zeyheri:** Turczaninow, Nicolai. (*Soc. Nat. Moscou Bull. XXXI. pt. 1, p. 452. 1858.*)

**EVONYMUS** (EUONYMUS, MELANOCARYA, VYENOMUS; LOPHOPETALUM spec.)

Taxonomy

**Hellenius, C. N.** (*praeses.*) *De Evonymo.* (Diss.) (Carl Ascholin.) 25 pp. 1 pl. Q. Aboae, 1786.† — (*Also in* USTERI, Paul. *Delectus opusculorum botanicorum, I. 81-104, pl. 4. 1790.*)

**Schmidt, Franz.** (*In his Oesterreichs allgemeine Baumsucht . . . II. 17-22, pl. 71-75. 1794.*)

**Visiani, Roberto de.** [*Evonymus effusus, E. rosmarinifolius.*] (*Istit. Veneto Sci. Atti, ser. 3, IV. 141-142. 1858-59.*)

**Regel, Eduard von.** *Generis Evonymi species florum rossicam incolentes.* (*Hort. Petrop. Act. IV. 320-322. 1876.*) — *Also in his Descriptiones plantarum novarum in regionibus turkestanicis . . . 1873-86.*)

Asia, chiefly eastern Asia

**Fisch[er, F. E. L. von] & Mey[er, C. A.]** [*Evonymus velutinus, E. fibrilliferus.*] — *In HOHENACKER, R. F. (Soc. Nat. Moscou Bull. [XI.] 337-338. 1838.)* [Species of western Asia.]

**Champion, J. G.] & Bentham, [George].** (*Hooker's Jour. Bot. & Kew Gard. Misc. III. 332-334. 1851.*)

**Ruprecht, F. J.** [*Evonymus Maackii, E. macropterus.*] (*Acad. Sci. St. Pétersb. Bull. Phys.-Math. XV. 358-359. 1857.*)

**Maximowicz, C. J.** (*Acad. Sci. St. Pétersb. Mém. Sav. Étr. IX. 73-76. 1859.*)

**Regel, Eduard von].** (*Acad. Sci. St. Pétersb. Mém. ser. 7, IV. no. 4 (1861), pp. 40-43, pl. 7. 1862.*)

**Turczaninow, Nicolai.** [*Evonymus Horsfieldii, E. glaucus.*] (*Soc. Nat. Moscou Bull. XXXVI. pt. 1, pp. 598-599. 1863.*)

**Maximowicz, C. J.** (*Acad. Sci. St. Pétersb. Bull. XXVII. 440-454. 1881.* — *Acad. Sci. St. Pétersb. Mém. Biol. XI. 177-198. 1883.*)

**Franchet, A[drien].** (*Soc. Bot. France Bull. XXXIII. 453-455. 1886.*)

**Maximowicz, C. J.** [*Evonymus Tanakae, E. Tashiroi.*] (*Acad. Sci. St. Pétersb. Bull. XXXI. 22-23. 1887.* — *Acad. Sci. St. Pétersb. Mém. Biol. XII. 429-431. 1888.*)

**Hemsley, W. B.** (*Gard. & For. II. 362. 1889.*)

**Maximowicz, C. J.** (*In his Flora tangutica . . . pp. 108-110, pl. 19. 1889.*)

**Hemsley, [W. B.].** (*Kew Bull. Misc. Inform. 1893, pp. 209-210.*)

**Sargent, C. S.** (*Gard. & For. VI. 142. 1893.*)

**Loesener, Th[eodor].** *Celastraceae novae.* (*Bot. Gart. Mus. Berlin Notizbl. III. 77-78. 1900.*) [Species of southern Asia.]

— [*Evonymus.*] — *In* DIELS, L[u]dwig]. (*Bot. Jahrb. XXIX. pt. 3-4, pp. 436-444, pl. 4-5. 1900.*)

Morphology

**Wydler, Heinrich.** (*Flora, XXXIV. 362. 1851.*)

**Baillon, H[enri].** *Recherches sur les ovules des Evonymus cultivés à Paris.* (*Soc. Bot. France Bull. V. 256-259, 314-316. 1858.*)

**Strasburger, Eduard.** 1878. — *See* vol. I. 122: MORPHOLOGY AND ANATOMY. EMBRYOLOGY.

**Marioth, Rud[olf].** (*Bot. Jahrb. IV. 251. 1883.*)

**Meehan, Thomas.** *On parallel habits in allied species from widely separated localities.* — Contributions to the life-histories of plants, IV. (*Acad. Nat. Sci. Philadelphia Proc. 1889, pp. 64-66, 4 il. 1890.*)

**Linsbauer, Ludwig.** *Ueber die Nebenblätter von Evonymus* — *Klein. Arbeiten des Pflanzenphys. Inst. Wien. Univ. XXI (Oesterr. Bot. Zeitschr. XLIII. 301-305, 340-346, pl. 15. 1893.)*

Physiology

**Robertson, Charles].** (*Acad. Sci. St. Louis Trans. VII. 157-159. 1896.*)

## Enumeration of Species

- Evonymus alatus**: Turczaninow, Nicolai. [*Melanocarya alata*.] (*Soc. Nat. Moscou Bull.* XXXI. pt. 1, pp. 453-454. 1858.)  
 — Gregory, E. L. (*Bot. Gaz.* XIII. 312-316, pl. 25. 1888.) [Physiological.]  
**E. americanus**: Kerner, J. S. (*In his Darstellung vorzüglicher ausländischer Bäume und Gesträuche* . . . p. 8, pl. 55. 1796.)  
 — Loddiges, Conrad & Sons. *Evonymus americanus*. (*Loddiges' Bot. Cab.* XIV. pl. 1322. 1828.)  
 — Audubon, J. J. (*In his Birds of America*, IV. pl. 395. 1835-38. — Ed. Q. II. 28, pl. 77, 93. 1841.)  
**E. atropurpureus**: Jacquin, N. J. Baron von. (*In his Hortus botanicus vindobonensis* . . . II. 55, pl. 120. 1772.)  
 — Kerner, J. S. (*In his Darstellung vorzüglicher ausländischer Bäume und Gesträuche* . . . p. 7, pl. 54. 1796.)  
 — Foerste, A. F. (*Bot. Gaz.* XX. 79-80, pl. 8. 1895.) [Morphological.]  
**E. bulgaricus**: Velenovský, J[osef]. (*Böhm. Ges. Wiss. Sitzber.* 1892, p. 377. 1893.)  
**E. bullatus**: Loddiges, Conrad & Sons. *Evonymus bullatus*. (*Loddiges' Bot. Cab.* XVIII. pl. 1749. 1831.)  
**E. bungeanus**: Hance, H. F. (*Linn. Soc. Jour. Bot.* XIII. 77. 1873.)  
 — Hance, H. F. [*Evonymus Forbesii*.] (*Jour. Bot.* XVIII. 259. 1890.)  
**E. chinensis**: Lindley, John. (*Hort. Soc. Lond. Trans.* VI. 74. 1826.)  
 — Bentham, George. [*Evonymus nitidus*.] (*Lond. Jour. Bot.* I. 483. 1842.)  
 — Seemann, Berthold. [*Evonymus nitidus*.] (*In his Botany of the voyage of H. M. S. Herald* . . . p. 371, pl. 83. 1852-57.)  
 — Gris, Arthur. [*Evonymus nitidus*.] (*Ann. Sci. Nat. Bot.* ser. 5, XIV. 77, pl. 5. 1872.) [Anatomical.]  
**E. cuneifolius**: Grisebach, A. [H. R.]. (*Amer. Acad. Mem. new ser.* VIII. pt. 1, p. 171. 1861.)  
**E. echinatus**: Hooker, [Sir] W. J. *Evonymus echinata*. (*Bot. Mag.* LIV. pl. 2767. 1827.)  
**E. europaeus**: Taxonomy  
 — Borkhausen, M. B. [*Evonymus vulgaris*.] (*Rhein. Mag. Erweit. Naturk.* I. 526-527. 1793.)  
 — Lindemann, Eduard von. [*Evonymus europaeus*  $\alpha$  suberoso-alatus,  $\beta$  involutus.] (*Soc. Nat. Moscou Bull.* XL. pt. 1, p. 493. 1867.)  
 — Gruner, Leopold. [*Evonymus europaeus*  $\beta$  pubescens.] (*Soc. Nat. Moscou Bull.* XLI. (1868), pt. 2, pp. 134-135. 1869.)  
 — Goiran, A[gostino]. [*Evonymus europaeus* var. pseudo-latifolius.] (*Accad. Agric. Art. Com. Verona Mem. ser.* 2, LIV. 309. 1877.)  
 — Uechtritz, R[udolf] von. [*Evonymus europaeus* forma suberosus.] (*Schles. Ges. Vaterl. Kult. Jahresb.* LXII. 309. 1835.)  
 — Lande, F[élicien] & L[éveillé], Hector. *Evonymus europaeus* à fruits blancs. (*Monde Plant.* V. 57. 1895-96.)  
 — L[éveillé], H[ector]. L'*Evonymus leucocarpus* Levl. et F. Lande dans les Deux-Sèvres. (*Monde Plant.* V. 65-66; VI. 106. 1895-97.)  
 — Fritsch, C[arl]. [*Evonymus vulgaris*.] (*In KERNER VON MARILAUN, Anton, Ritter. Schedae ad floram exsiccatae austro-hungaricam* . . . pt. 8, pp. 13-14. 1899.)  
 — Bean, W. J. The Spindle tree. (*Gard. Chron.* ser. 3, XXVIII. 321-322. 1900.)  
 — Morphology and physiology  
 — Ueber die flüchtigen Säuren des Oels des Spindelbaums (*Evonymus europaeus*). (*Ann. Chem. Pharm.* LXXX. 288-290. 1861.)  
 — Bonnet, Ed[mond]. De la disjonction des sexes dans l'*Evonymus europaeus* L. (*Soc. Bot. France Bull.* XXV. 169-171. 1878.)  
 — Douliot, H. (*Ann. Sci. Nat. Bot.* ser. 7, XI. 349, pl. 17. 1890.) [Anatomical.]  
 — Borbás, Vincenz von. A Kecskerágó másodvirágzása. [The second flowering of the Spindle tree.] (*Kert*, II. 876. 1896.)  
 — Warnstorff, K[arl]. (*Bot. Ver. Brandenb. Verh.* XXXVIII. Abh. p. 25. 1896.) [Ecological.]  
**Evonymus gibber**: Hance, H. F. (*Jour. Bot.* XX. 77-78. 1882.)  
**E. grandiflorus**: Arnott, G. A. W[alker-]. [*Lophopetalum grandiflorum*.] (*Ann. Mag. Nat. Hist.* III. 150-151. 1839.)  
**E. ilicifolius**: Bois, D[ésiré]. (*Soc. Hort. France Jour.* ser. 4, I. 195, il. 19. 1900.)  
**E. japonicus**: Hooker, [Sir] W. J. & Arnott, G. A. W[alker-]. (*In their Botany of Capt. Beechey's voyage* . . . p. 261, pl. 54. 1830-41.)  
 — Lindley, John. *Evonymus japonicus*. (*Bot. Reg.* XXX. 6, pl. 1844.)  
 — Regel, Ed[uard von]. (*In his Index seminum* . . . Hortus . . . petropolitanus . . . 1866, pp. 102-103.)  
 — [Regel], Ed[uard von]. *Evonymus japonicus* Thbrg. und dessen Abarten. (*Gartenfl.* XV. 260-261. 1866.) — *Evonymus japonicus* and its varieties. (*Flor. Pomol.* 1867, pp. 102-103.)  
 — Briot, [Charles]. *Evonymus radicans* variegata. (*Rev. Hort.* 1870-71, p. 418.)  
 — Masters, M. T. What is habit? (*Gard. Chron.* ser. 2, XX. 793, il. 144-145. 1883.) [Morphological.]  
 — Courchet, [Lucien]. (*Ann. Sci. Nat. Bot.* ser. 7, VII. 374, pl. 17. 1888.) [Physiological.]  
 — Massalongo, C[aro]. (*Nuov. Giorn. Bot. Ital.* XX. 281-283, 284, pl. 15-16. 1888.) [Teratological.]  
 — Tieghem, P[hilippe] van & Douliot, H. (*Ann. Sci. Nat. Bot.* ser. 7, VIII. 200-201. 1888.) [Anatomical.]  
 — Baroni, Eugenio. Sulla struttura del seme dell' *Evonymus japonicus* Thunb. (*Nuov. Giorn. Bot. Ital.* XXIII. 513-521. 1891.) — *Separate*.  
 — Flot, Léon. (*Ann. Sci. Nat. Bot.* ser. 7, XVIII. 47-49, 81, pl. 3, 6. 1893.) [Anatomical.]  
**E. javanicus**: Hasskarl, [J.] K. [*Evonymus javanicus*  $\beta$  sphaerocarpus.] (*Tijdschr. Natuurl. Geschied. Phys.* X. 140. 1843.)  
**E. lanceolatus**: Yatabe, Ryōkichi. (*Bot. Mag. Tokyo*, VI. 179-180. 1892.)  
**E. latifolius**: Grebel. Ueber die Saamen des *Evonymus latifolius*. (*Flora*, III. pt. 2, pp. 321-332. 1820.)  
 — Sims, John. *Evonymus latifolius*. (*Bot. Mag. L.* pl. 2384. 1823.)  
 — Planchon, J. E. (*Ann. Sci. Nat. Bot.* ser. 3, III. 281-285, pl. 11. 1845.) [Anatomical.]  
 — Goiran, A[gostino]. Sulla presenza e distribuzione di *Evonymus latifolius* Scop. nel Veronese. (*Soc. Bot. Ital. Bull.* 1892, pp. 122-123.)  
**E. linearifolius**: Bois, D[ésiré]. (*Soc. Hort. France Jour.* ser. 4, I. 196, il. 20. 1900.)  
**E. lutchuensis**: Ito, Tokutaro. — *In* ITO, Tokutaro & MATSUMURA, J[inzō]. (*Coll. Sci. Univ. Jap. Jour.* XII. 372-373. 1898-1900.)  
**E. macrocarpus**: Oliver, J. D. *Evonymus macrocarpus* Gamble. (*Hooker's Ic. Plant.* XVIII. pl. 1763. 1837-88.)  
**E. nanus**: Lauche, Wilhelm. *Evonymus Koopmannii* Lauche. Turkestan. Mai, Juni. (*Garten-Zeit.* II. 112, 1 pl. 1823.)  
**E. obovatus**: Zabel, H[einrich]. *Evonymus obovata* Nutt. (*Gartenfl.* XXXVIII. 638-640. 1899.) — *Reprinted*: 3 pp. O. n. t-p. [Berlin, 1889.]  
 — *Evonymus obovatus*. (*Gard. & For.* IX. 384, il. 51. 1896.)  
**E. parviflorus**: Hemsley, W. B. (*In his Diagnoses plantarum novarum* . . . mexicanarum . . . p. 6. 1878-80.)  
**E. pendulus**: Presl, K. B. [*Vyenomus pendula*.] (*Böhm. Ges. Wiss. Abh.* ser. 5, III. (1843-44), pp. 462-463. 1845.)  
**E. Rothschildii**: Lösener, Theodor. (*Bot. Jahrb.* XXIII. 125. 1897.)  
**E. sachalinensis**: Schmidt, Friedrich. [*Evonymus latifolius* var. *sachalinensis*.] (*Acad. Sci. St. Pétersb. Mém.* ser. 7, XII. no. 2 (1868), p. 121. 1869.)  
**E. Schottii**: Visiani, Roberto de. (*Istit. Veneto Sci. Atti*, ser. 3, IV. 140-141. 1858-59.)  
**E. Semenovii**: Regel, Ed[uard von] & Herder, F[erdinand] von. (*Soc. Nat. Moscou Bull.* XXXIX. pt. 1, p. 557. 1866.)

**Evonymus velutinus:** Fischer, F. E. L. & Meyer, C. A. (*In their Index seminum Hortus . . . petropolitanus . . . IV. 37. 1838.*)

**E. verrucosus:** Debeaux, O[don]. [*Evonymus verrucosus* var. *tchefuensis*.] (*Soc. Linn. Bordeaux Act. XXXI. 133-134. 1876.*)

— Beck[von Mannagetta], Günther, Ritter. [*Evonymus verrucosus* f. *laevifolius*.] (*Naturh. Hofmus. Wien Ann. II. 87. 1887.*)

— Maximowicz, C. J. [*Evonymus verrucosa* var. *chinensis*.] (*Hort. Petrop. Act. XI. pt. 1, pp. 96-97. 1880.*)

— Longo, B[iago]. (*Soc. Bot. Ital. Bull. 1894, pp. 212-213.*)

**GLOSSOPETALON**

**Gray, Asa.** [*Glossopetalon spinescens*.] (*In his Plantae Wrightianae, II. 29-30, pl. 12. 1863.*)

— [*Glossopetalon nevadense*.] (*Amer. Acad. Proc. XI. 73. 1876.*)

**Koehne, Emil.** *Glossopetalon meionandrum* n. sp. (*Gartenfl. XLIII. 237-240, il. 52. 1894.*)

**Brandege, T. S.** New species of western plants. (*Bot. Gaz. XXVII. 444-457. 1899.*)

*Glossopetalon pungens* (p. 455).

**GLYPTOPETALUM**

**Thwaites, G. H. K.** [*Glyptopetalum zeylanicum*.] (*Hooker's Jour. Bot. & Kew Gard. Misc. VIII. 267-268, pl. 7. 1856.*)

**Frain, D[avid].** Two additional species of *Glyptopetalum*. [*G. calocarpum*, *G. Griffithii*.] — *Noviciae indicae, IV. (As. Soc. Bengal Jour. LX. (1891), pt. 2, pp. 206-210. 1892.)*

**GOUPIA**

**Bentham, George.** [*Goupia glabra*.] (*Hooker's Jour. Bot. & Kew Gard. Misc. IV. 11-12. 1852.*)

**Miers, John.** On *Goupia*. (*Ann. Mag. Nat. Hist. ser. 3, IX. 289-294. 1862.* — *Also in his Contributions to botany, II. 131-137, pl. 74. 1860-69.*)

**Oliver, D[aniel].** *Goupia glabra* Aubl. (*Hooker's Ic. Plant. XVI. pl. 1590. 1896-87.*)

**GYMINDA (MYGINDA SPEC.)**

**Grisebach, A. H. R.** [*Myginda latifolia*  $\beta$  *stylifera*.] (*Ges. Wiss. Goettingen Abh. VII. (1856-57), Phys. Cl. p. 192. 1857.*)

— [*Myginda latifolia* var.] (*Amer. Acad. Mem. new ser. VIII. pt. 1, p. 171. 1861.*)

**Sargent, C. S.** [*Gyminda Grisebachii*.] (*Gard. & For. IV. 4. 1891.*)

**Lösener, Th[edor].** [*Gyminda Tondusii*.] (*Bot. Jahrb. XXIX. 98-99. 1900.*)

**GYMNOSPORIA (ENCENTRUS, MOYA, POLYACANTHUS; CATHA SPEC., CELASTRUS SPEC., ILEX SPEC.)**

**Preal, K. B.** [*Polyacanthus stenophyllus*, *P. angustifolius*.] (*Böhm. Ges. Wiss. Abh. ser. 5, III. (1843-44), pp. 463, 464. 1845.*)

**Grisebach, A. H. R.** [*Moya spinosa*.] (*Ges. Wiss. Goettingen Abh. XIX. Phys. Cl. p. 111, pl. 1. 1874.*)

**Kurz, Sulpiz.** [*Gymnosporia Thomsoni*, *G. Gibsoni*.] (*As. Soc. Bengal Jour. XLIV. pt. 2, p. 202. 1875.*)

**Grisebach, A. H. R.** [*Moya ferox*, *M. scutioides*.] (*Ges. Wiss. Goettingen Abh. XXIV. Phys. Cl. pp. 83-84. 1879.*)

**Baker, J. G.** (*Jour. Bot. XX. 49-50. 1882.* — *Linn. Soc. Jour. Bot. XX. 120-121; XXII. 460. 1884-87.*) [*Species of Madagascar.*]

**Loesener, Th[edor].** — *In* ENGLER, A[dolf]. (*Bot. Jahrb. XXVIII. pt. 4, p. 422. 1900.*) [*Central African species.*]

**G. buxifolia:** Sims, John. *Celastrus cymosus*. (*Bot. Mag. XLVI. pl. 2070. 1819.*)

— Sims, John. *Celastrus buxifolius*  $\beta$  *inermis*. (*Bot. Mag. XLVII. pl. 2114. 1820.*)

**G. cassinoides:** L'Héritier [de Brutelle], C. L. [*Celastrus cassinoides*.] (*In his Sertum anglicum . . . p. 6 (4), pl. 10. 1788.*)

**G. crenulata:** Engler, A[dolf]. (*Bot. Jahrb. X. 38. 1889.*)

**G. Cunninghamii:** Hooker, Sir W. J. [*Catha Cunninghamii*.] (*In* MITCHELL, Sir T. L. *Journal of an expedition into . . . Australia . . . p. 387. 1848.*)

**G. diversifolia:** Maximowicz, C. J. (*Acad. Sci. St. Pétersb. Bull. XXVII. 459. 1881.* — *Acad. Sci. St. Pétersb. Mé. Biol. XI. 203-205. 1883.*)

**Gymnosporia emarginata:** Radboraki, M[aryjan]. [*Catha emarginata*.] (*Jard. Bot. Buitenzorg Ann. XVII. pt. 1, p. 21, il. 9. 1900.*) [*Morphological.*]

**G. ferruginea:** Baker, J. J. (*Kew Bull. Misc. Inform. 1897, p. 247.*)

**G. Harlandi:** Hance, H. F. (*Jour. Bot. IV. 171-172. 1866.*)

**G. linearis:** Preal, K. B. [*Encentrum linearis*.] (*Böhm. Ges. Wiss. Abh. ser. 5, III. (1843-44), p. 463. 1845.*)

**G. lucida:** L'Héritier [de Brutelle], C. L. [*Celastrus lucidus*.] (*In his Stirpes novae . . . pp. 49-50, pl. 25. 1784-85.*)

— Meerburg, Nic[olaas]. [*Celastrus lucidus*.] (*In his Plantae rariores . . . pl. 12. 1789.*)

— Russell, W[illiam]. [*Celastrus lucidus*.] (*Ann. Sci. Nat. Bot. ser. 7, XV. 173-175, pl. 3. 1892.*) [*Morphological.*]

**G. luteola:** Delle, [A.] R. [*Celastrus luteolus*.] (*Ann. Sci. Nat. Bot. ser. 2, XX. 90. 1843.* — *Also in* FERRET, A. & GALINIER. *Voyage en Abyssinie . . . III. 106-107, pl. 8. 1847.*)

— Hochstetter, C. F. [*Celastrus sinuato-dentatus*.] (*Flora, XXVII. pt. 1, p. 98. 1844.*)

**G. maritima:** Solus, Harry. [*Celastrus maritimus*.] (*Linn. Soc. Jour. Bot. XXIV. 173. 1888.*)

**G. montana:** Delle, [A.] R. [*Celastrus decolor*.] (*In* CAILLAUD, Frédéric. *Voyage à Meroé . . . IV. 390-391, pl. 64. 1826-27.*)

— Arnott, [G. A.] Walker-. [*Celastrus senegalensis*.] (*Ann. Sci. Nat. Bot. ser. 2, III. 245. 1835.*)

— Boissier, Edmond. [*Celastrus europaeus*.] (*In his Voyage botanique . . . Espagne, II. 127, pl. 38. 1839-45.*)

— Brunner, Samuel. [*Celastrus senegalensis*.] (*Flora, XXIII. pt. 1, Beibl. p. 40. 1840.*)

— [*Catha europaea*.] (*In* COMISION de la flora forestal española; resumen de los trabajos . . . II. 129, pl. 7. 1872.)

— Ball, John. [*Celastrus senegalensis*.] (*Linn. Soc. Jour. Bot. XVI. 391. 1878.*)

— Engler, [Adolf]. [*Celastrus senegalensis* var.] (*Akad. Wiss. Berlin Abh. Phys. 1891, pt. 2, p. 290. 1892.*)

**G. pallida:** Collett, Henry & Hemsley, W. B. (*Linn. Soc. Jour. Bot. XXVIII. 32-33. 1891.*)

**G. Schlechteri:** Loesener, Theod[or]. — *In* SCHINZ, H. [R.]. (*Herb. Boissier Bull. II. 193. 1894.*)

**G. serrata:** Schweinfurth, G[eorg]. (*Herb. Boissier Bull. VII. apx. 2, p. 336. 1899.*)

**G. trigyna:** Jacquin, N. J. Baron von. [*Ilex salicifolia*.] (*In his Collectanea . . . suppl. p. 36, pl. 2. 1796.*)

— Willemet, P. R. [*Celastrus pyrius*.] (*Ann. Bot. Usteri, XVIII. 21. 1796.*)

— Johnston, H. H. (*Edinb. Bot. Soc. Trans. XX. 320. 1896.*)

**HARTOGIA (SCHREBERA)**

**H. angustifolia:** Turczaninow, Nicolai. (*Soc. Nat. Moscou Bull. XXXVI. pt. 1, p. 601. 1863.*)

**H. capensis:** Thunberg, C. P. [*Schrebera schinoides*.] (*In his Prodromus plantarum capensium, p. 28, pl. 1794-1800.*)

— Arnott, G. A. Walker-. (*Hooker Jour. Bot. III. 256-257. 1841.*)

**H. trilobocarpa:** Baker, J. G. (*Linn. Soc. Jour. Bot. XX. 119-120. 1884.*)

**HYPHOPHILA**

**Mueller, Ferdinand, Baron von.** [*Hypsophila Halleyana*.] (*Victor. Nat. III. 168-169. 1837.*)

**Bailey, F. M.** [*Hypsophila oppositifolia*.] (*Queensland Dept. Agric. Bull. XVIII. 9-10. 1892.*)

**Mueller, Ferdinand, Baron von.** [*Hypsophila oppositifolia*.] (*Victor. Nat. IX. (1892-93), p. 11. 1893.*)

**KOKOONA (SOLENOSPERMUM)**

**Thwaites, G. H. K.** On *Tetracrypta* and *Kokoona*, genera of Ceylon plants. (*Hooker's Jour. Bot. & Kew Gard. Misc. V. 378-381, pl. 5-6. 1853.* — *Madras Jour. Lit. Sci. XVIII. (1857), pp. 273-276, 2 pl. 1858.*)

**Zollinger, H[einrich].** [*Solenospermum javanicum*.] (*Naturk. Tijdschr. Ned. Indië, XIV. 168-169. 1857.*)

**KURRIMIA (Bhesa, NOTHOCNESTIS, PYROSPERMUM)**

**Arnott, G. A. Walker-. [Bhesa Moja, B. paniculata.] (Edinb. New Philos. Jour. XVI. (1833-34), p. 315. 1834.)**

- Arnott, G. A. Walker-**. [*Kurrimia ceylanica*.] (*Leop.-Carol. Akad. Naturf. Verh.* XVIII. (X.), pt. 1, p. 328. 1836.)  
**Miquel, F. A. W.** [*Pyrospermum*.] (*Ann. Mus. Bot. Lugd.-Bat.* III. 87-88. 1867.)  
 — [*Nothocnestis*.] (*Ann. Mus. Bot. Lugd.-Bat.* III. 88. 1867.)

## LAURIDIA

- Engler, A[dolf]**. [*Lauridia multiflora*.] (*Bot. Jahrb.* X. 38-39. 1889.)

## LOPHOPETALUM

- Arnott, G. A. Walker-**. [*Lophopetalum Wightianum*.] (*Ann. Mag. Nat. Hist.* III. 150-151. 1839.)  
**Turczaninow, Nicolai**. [*Lophopetalum javanum*.] (*Soc. Nat. Moscou Bull.* XXXVI. pt. 1, p. 598. 1863.)  
**Kurz, Sulpiz**. [*Lophopetalum fuscenscens*.] (*As. Soc. Bengal Jour.* XLIV. pt. 2, pp. 202-203. 1875.)  
**Loher, A[ugust]**. [*Lophopetalum toxicum* Loher. (*Icon. Bogor.* I. pt. 1, pp. 55-56, pl. 16. 1897.)  
**Koorders, S. H.** [*Evonymus celebicus*.] (*Meded. Lands Plantent.* XIX. 395. 1896.) [= *L. celebicum*.]  
 — [*Lophopetalum celebicus* [sic].] (*Meded. Lands Plantent.* XIX. 623. 1896.)

## MAUROCENIA

- Hooker, [Sir] W. J.** *Cassine Maurocena* Willd. (*Hooker's Ic. Plant.* VI. pl. 552. 1843.) [= *M. frangularia*.]  
**Loesener, Theodor**. [*Maurocena Schinziana*.] — *In* SCHINZ, H. [R.]. (*Herb. Boissier Bull.* II. 194. 1894.)

## MAYTENUS (TRICERMA; CELASTRUS spec.)

- Martius, K. F. P. von.** (*Flora*, XXIV. pt. 2, Beibl. pp. 87-92, 95. 1841.)  
**Presl, K. B.** (*Böhm. Ges. Wiss. Abh.* ser. 5, III. (1843-44), p. 465. 1845.)  
**Philippi, R. A.** (*Linnaea*, XXVIII. 617-618; XXXIII. 35. 1856-65.)  
**Turczaninow, Nicolai.** (*Soc. Nat. Moscou Bull.* XXXI. pt. 1, pp. 450-451. 1858.)  
**Triana, José & Planchon, J. E.** (*Ann. Sci. Nat. Bot.* ser. 5, XVI. 366-367. 1872.)  
**Grisebach, A. H. R.** [*Maytenus viscifolia*, *M. Vitis-idaea*.] (*Ges. Wiss. Goettingen Abh.* XIX. Phys. Cl. p. 110. 1874.)  
**Warming, Eugen.** (*Naturh. For. Kjöbenhavn Vidensk. Meddel.* ser. 4, I.-II. 363-366, pl. 6. 1879-80.)  
**Loesener, Theodor.** — *In* TAUBERT, P[aul]. (*Bot. Jahrb.* XV. Beibl. no. 38, pp. 6-10. 1893.)  
**M. chilensis:** **Lindley, John.** *Maytenus chilensis*. (*Bot. Reg.* XX. 1702, pl. 1835.)  
 — **Turczaninow, Nicolai.** [*Maytenus chilensis* var. *angustifolius*.] (*Soc. Nat. Moscou Bull.* XXXVI. pt. 1, p. 600. 1863.)  
**M. Eggersii:** **Loesener, Theodor.** — *In* HIERONYMUS, G[eorg]. (*Bot. Jahrb.* XX. Beibl. no. 49, pp. 39-40. 1895.)  
**M. flagellata:** **Rusby, H. H.** (*Torr. Bot. Club Mem.* VI. 20. 1896-99.)  
**M. Harrisii:** **Krug, [Leopold] & Urban, [Ignatz].** — *In* ENGLER, A[dolf]. (*Bot. Gart. Mus. Berlin Notizbl.* I. 78. [1895]-97.)  
**M. illicifolia:** **De Wildeman, Ém[ile].** (*In his Icones selectae Horti thenensis*, I. 155-158, pl. 36. 1899-1900.)  
**M. Itatlaiae:** **Wawra [von Fernsee], H[einrich], Ritter.** (*Oesterr. Bot. Zeitschr.* XXXII. 38. 1882. — *Also in his Itinera principum S. Coburgi* . . . I. 51-52, pl. 4. 1883.)  
**M. jamaicensis:** **Krug, [Leopold] & Urban, [Ignatz].** — *In* ENGLER, A[dolf]. (*Bot. Gart. Mus. Berlin Notizbl.* I. 78. [1895]-97.)  
**M. magellanica:** **Hooker, Sir W. J.** *Celastrus magellanicus*. (*Hooker's Ic. Plant.* VI. pl. 537. 1843.)  
**M. Mülleri:** **Schwacke, Wilhelm.** *Celastrineae, Myristicaceae*. 2 pp. 2 pl. Q. Rio de Janeiro, 1886. (Additiones ad floram brasilianam, I.)  
**M. obovata:** **Hooker, Sir J. D.** (*Linn. Soc. Trans.* XX. 230. 1851.)  
**M. phyllanthoides:** **Bentham, George.** (*In his Botany of the voyage of* . . . Sulphur, p. 54. 1844-46.)  
 — **Liebmann, F. [M.].** [*Tricerna crassifolium*.] (*Naturh. For. Kjöbenhavn Vidensk. Meddel.* 1853, pp. 97-98. 1854.)

- Maytenus Riedeliana:** **Regel, Ed[uard] von.** (*In his Index seminum* . . . Hortus . . . petropolitanus . . . 1856, p. 36; 1857, p. 54.)

- M. tetragona:** **Sagot, P[aul].** (*Ann. Sci. Nat. Bot.* ser. 6, XIII. 283. 1862.)

- M. vincentina:** **Turczaninow, Nicolai.** (*Soc. Nat. Moscou Bull.* XXXVI. pt. 1, p. 600. 1863.)

- M. Vitis-idaea:** **Grisebach, A. H. R.** (*Ges. Wiss. Goettingen Abh.* XXIV. Phys. Cl. p. 83. 1879.)

## MICROTROPIS (CELASTRUS spec.)

- Jack, William.** [*Celastrus bivalvis*.] (*Bot. Misc.* II. 71. 1831.)

- Arnott, G. A. Walker-**. [*Microtropis discolor*.] (*Ann. Mag. Nat. Hist.* III. 151-154. 1839.)

- Kurz, Sulpiz.** [*Microtropis longifolia*.] (*As. Soc. Bengal Jour.* XLII. pt. 2, p. 65. 1873.)

- Smith, J. D.** [*Microtropis occidentalis*.] (*Bot. Gaz.* XXIV. 393-394. 1897.)

- Löesener, Theodor.** (*Bot. Jahrb.* XXIX. 97-98. 1900.)  
 [Central American species.]

## MORTONIA

- Gray, Asa.** [*Mortonia sempervirens*.] (*In his Plantae Wrightianae*, I. 34-35, pl. 4. 1852.)

- [*Mortonia scabrella*.] (*In his Plantae Wrightianae*, II. 28-29. 1853.)

- Turczaninow, Nicolai.** [*Mortonia effusa*.] (*Soc. Nat. Moscou Bull.* XXXI. pt. 1, p. 453. 1858.)

- Hemsley, W. B.** [*Mortonia Palmeri*.] (*In his Diagnoses plantarum novarum* . . . mexicanarum . . . p. 24. 1878-80.)

## MYGINDA (CROSSOPETALUM spec.)

- M. Gaumeri:** **Loesener, Theodor.** — *In* MILLSFAUGH, C. F. (*Field Columb. Mus. Publ. Bot. Ser.* I. pt. 4, p. 401. 1896.)

- M. uragoga:** **Chamisso, Adal[bert] von & Schlechtendal, D. F. L. von.** (*Linnaea*, V. 603. 1830.)

- **Hooker, Sir W. J. & Arnott, G. A. Walker-**. [*Myginda scoparia*.] (*In their Botany of Capt. Beechey's voyage* . . . p. 283. 1830-41.)

- **Turczaninow, Nicolai.** [*Myginda coccinea*.] (*Soc. Nat. Moscou Bull.* XXXVI. pt. 1, p. 604. 1863.)

- **Rose, J. N.** [*Myginda scoparia*.] (*Contrib. United States Nat. Herb.* V. no. 3, p. 109. 1897.)

## PACHISTIMA (PACHYSTIMA)

- [afinesque-Schmalz], C. S.** (*Amer. Month. Mag.* II. 176. 1817-[18]. — *Amer. Month. Mag.* IV. 191. 1818-[19].)

- P. Canbyi:** **Gray, Asa.** (*Amer. Acad. Proc.* VIII. 623-624. 1873.)

- **Meehan, Thomas.** (*In his Native flowers* . . . I. 173-176, pl. 44. 1878.)

- **Zabel, H[einrich].** (*Gartenst.* XXXVIII. 138-139. 1869.)

- P. myrsinites:** **Gray, Asa.** [*Pachystima myrsinites* var. *major*.] (*Amer. Acad. Mem.* new ser. IV. pt. 1, p. 29. 1849.)

## PERROTTETIA (CARYOSPERMUM, THEAPHYLLUM)

- Blume, C. L.** [*Caryospermum*.] (*In his Museum botanicum lugduno-batavum* . . . I. 175-176. [1849-51].)

- Rose, J. N.** (*Contrib. United States Nat. Herb.* V. no. 3, p. 110. 1897.) [Central American species.]

- P. alpestris:** **Stapf, Otto.** [*Perrottetia* [sic] *alpestris* var. *philippinensis*.] (*Linn. Soc. Trans. Bot.* IV. 141. 1894-96.)

- P. ovata:** **Hemsley, W. B.** (*In his Diagnoses plantarum novarum* . . . mexicanarum . . . p. 6. 1878-80.)

- P. racemosa:** **Oliver, Daniell.** [*Ilex racemosa* Oliv. (*Hooker's Ic. Plant.* XVIII. pl. 1863. 1869.)

- P. sandwicensis:** **Gray, Asa.** (*In his United States exploring expedition* . . . during . . . 1838-42 . . . Botany. Phanerogamia, I. 290-293; atlas, pl. 24. 1854-57.)

- **Turczaninow, Nicolai.** [*Theaphyllum celastrinum*.] (*Soc. Nat. Moscou Bull.* XXXVI. pt. 1, p. 605. 1863.)

## PHOCEA

- Seemann, Berthold.** A new genus of Celastrineae from New Caledonia. [*Phoceia Andersonii*.] (*Jour. Bot.* VIII. 68-69. 1870.)

**Harms, H[ermann].** (In ENGLER, A[dolf] & PRANTL, K[arl]. Die natürlichen Pflanzenfamilien. Nachträge, p. 338. 1897.)

**PLEUROSTYLIA** (CATHASTRUM)

**Turczaninow, Nicolai.** [Cathastrum capense.] (Soc. Nat. Moscou Bull. XXXI. pt. 1, p. 448. 1858.)

**Oliver, D[aniel].** Pleurostylia capensis Oliv. (Hooker's Ic. Plant. XXIII. pl. 2297. 1894.)

**POLYCARDIA**

**Baillon, H[enri].** Sur un Polycardia nouveau. [Polycardia Hildebrandtii.] [1881.] (Soc. Linn. Paris Bull. I. 276-277. 1889.)

**Hoffmann, Otto.** [Polycardia lateralis, P. libera.] (In his Sertum plantarum madagascariensium . . . pp. 12-13. [1881].)

**Elliot, G. F. S[cott].** [Celastrus baccata.] (Linn. Soc. Jour. Bot. XXIX. ii. 1893.)

**Baker, J. G.** [Polycardia centralis.] (Kew Bull. Misc. Inform. 1894, p. 354.)

**Oliver, D[aniel].** Polycardia Baroniana Oliv. (Hooker's Ic. Plant. XXIII. pl. 2237. 1894.)

**PTELIDIUM**

**Du Petit-Thouars, A. [A.].** (In his Histoire des végétaux recueillis sur les îles de France . . . pp. 25-26, pl. 4. 1804. — Also in his Genera nova madagascariensia . . . p. 24. [1806.] — Also in his Histoire des végétaux . . . îles australes d'Afrique, pp. 11-12, 29-30, pl. 2. [1806.] — Also in ROEMER, J. J. Collectanea . . . p. 214. 1809.)

**PTEROCELASTRUS**

**Baillon, H[enri].** [Pterocelastrus marginatus.] (Adansonia, XI. 266-267. 1873-76.)

**RHACOMA** (CROSSOPETALUM; MYGINDA spec.)

**Sauvaille, F. A.** [Myginda pungens.] (Acad. Cienc. Med. Fis. Nat. Habana Anal. V. 290-291. 1868.)

**Sargent, C. S.** [Myginda.] (Gard. & For. II. 352. 1889.) [North American species.]

**Gomes de la Masa, Manuel.** (Soc. Españ. Hist. Nat. Anal. XIX. 239. 1890.) [Species of the West Indies.]

**Hitchcock, A. S.** [Crossopetalum Rhacoma, C. aquifolium.] (Missouri Bot. Gard. Rep. IV. 70. 1893.)

**SCHAEFFERIA**

**Gray, Asa.** [Schaefferia cuneifolia.] (In his Plantae Wrightianae, I. 35-36. 1852.)

**SIPHONODON**

**Griffith, William.** [Siphonodon celastrineus.] (Calcutta Jour. Nat. Hist. IV. 246-256, pl. 14. [1843]-44.)

**Hooker, Sir J. D.** On the growth and composition of the ovarium of Siphonodon celastrineus Griffith, especially with reference to the subject of its placentation. [1857.] (Linn. Soc. Trans. XXII. 133-139, pl. 26. 1859.)

**Bailey, F. M.** [Siphonodon pendulum.] (Queensland Dept. Agric. Bull. XIII. 8. 1891.)

— [Siphonodon membranaceum.] (Queensland Agric. Jour. V. 388. 1899.)

**TRIPTERYGIUM**

**Regel, E[duard] von.** Tripterygium Hook. [Tripterygium Wilfordii.] (Gartensfl. XVIII. 105-106, pl. 612. 1869.)

**Hance, H. F.** [Tripterygium Bullockii.] (Jour. Bot. XVIII. 259-260. 1880.)

**Maximowicz, C. J.** (Acad. Sci. St. Pétersb. Bull. XXVII. 460. 1881. — Acad. Sci. St. Pétersb. Mél. Biol. XI. 206-207. 1883.) [Species of eastern Asia.]

**WIMMERIA**

**Ohamisso, Adal[bert] von & Schlechtendal, D. F. L. von.** (Linnaea, VI. 427-428. 1831.)

**Rose, J. N.** (Contrib. United States Nat. Herb. V. no. 3, pp. 129-130. 1897.)

**W. concolor:** Hooker, Sir W. J. Wimmeria Cham. et Schlecht. (Hooker's Ic. Plant. IV. pl. 356. 1841.)

**W. confusa:** Hemsley, W. B. (In his Diagnoses plantarum novarum . . . mexicanarum . . . p. 6. 1878-80.)

— Watson, S[erenio]. (Amer. Acad. Proc. XXI. 422. 1886.)

**W. cyclocarpa:** Smith, J. D. (Bot. Gaz. XVIII. 199-200. 1893.)

**ZINOWIEWIA** (WIMMERIA spec.)

**Turczaninow, Nicolai.** [Wimmeria integerrima.] (Soc. Nat. Moscou Bull. XXXI. pt. 1, pp. 451-452. 1858.)

**Turczaninow, Nicolai.** [Zinowiewia integerrima.] (Soc. Nat. Moscou Bull. XXXII. pt. 1, pp. 275-276. 1859.)

**112. HIPPOCRATEACEAE**

**Candolle, A. P. de.** Hippocrateaceae. (In CANDOLLE, A. P. de & A[phonse] de. Prodromus . . . I. 567-572. 1824.)

**Korthals, P. W.** Bijdragen tot de geslachten Salacia en Hippocratea. (In his Kruidkunde . . . pp. 181-188, pl. 38-40. 1839-42.)

**Spanoghe, J. B.** (Linnaea, XV. 178-179. 1841.) [Malayan species.]

**Teysmann, J. E.** Over de plant Kelajangan. (Natuurk. Tijdschr. Ned. Indië, XXX. 462-463. 1868.)

**Miquel, F. A. W.** Hippocrateaceae Archipelagi indici. (Ann. Mus. Bot. Lugd.-Bat. IV. 148-154, pl. 6. 1868-69.)

**Miers, John.** On the Hippocrateaceae of South America. [1872.] (Linn. Soc. Trans. XXVIII. 319-432, pl. 16-32. 1873.)—[Abstract.] (Jour. Bot. IX. 220-221. 1871.)

**Triana, J[osé] & Planchon, J. E.** (Ann. Sci. Nat. Bot. ser. 5, XVI. 369-375. 1872.) [South American species.]

**Peyritsch, Johann.** Hippocrateaceae. [1878.] (In MARTIUS, K. F. P. von & others. Flora brasiliensis, XI. pt. 1, col. 125-164, pl. 42-49. 1861-79.)

**Stenzel, Georg.** Anatomie der Laubblätter und Stämme der Celastraceae und Hippocrateaceae. [188. ?]—See CELASTRACEAE. MORPHOLOGY, p. 465.

**Loesener, Th[eodor].** Hippocrateaceae africanae. — In ENGLER, A[dolf]. Beiträge zur Flora von Afrika. (Bot. Jahrb. XIX. 234-243. 1895.)

— Hippocrateaceae. (In ENGLER, A[dolf] & PRANTL, K[arl]. Die natürlichen Pflanzenfamilien, III. pt. 5, pp. 222-230, il. 129-131; Nachträge, p. 225; Nachträge II., p. 40. 1896-1900.)

**Leisering, Bruno.** (Bot. Centr. LXXX. 296. 1899.) [Histological.]

**CAMPYLOSTEMON**

**Oliver, [Daniel].** Description of three new genera from West Tropical Africa belonging to the natural orders Guttiferae, Olacineae and Celastraceae. (Linn. Soc. Jour. Bot. X. 42-44. 1869.)

**De Wildeman, É[mile] & Durand, T[héophile].** [Campylostemon Duchesnei.] (Mus. Congo Ann. Bot. ser. 1, I. pt. 6, pp. 141-142, pl. 71. 1900.)

**Durand, T[héophile] & De Wildeman, É[mile].** [Campylostemon Duchesnei.] (Soc. Bot. Belg. Bull. XXXIX. pt. 2, pp. 57-58. 1900.)

**HIPPOCRATEA** (HELICTONEMA; SALACIA spec.)

**Schrank, Fr[anz] von [Paula von].** (Flora, VII. pt. 2, Beil. 1; pp. 12-13. 1824.)

**Decaisne, J[oseph].** [Hippocratea pauciflora, H. cassinoides.] (Mus. Hist. Nat. Paris Nouv. Ann. III. 441. 1834.)

**Seemann, Berthold.** [Salacia pruinosa.] (In his Botany of the voyage of H. M. S. Herald . . . p. 90. 1852-57.)

**Tulasne, L. R.** (Ann. Sci. Nat. Bot. ser. 4, VIII. 91-93. 1857.) [Species of Madagascar.]

**Peyritsch, J[ohann].** Zur Synonymie einiger Hippocratearten. (Akad. Wiss. Wien Sitzber. LXX. pt. 1, pp. 401-423. 1874.)

**Baker, J. G.** (Linn. Soc. Jour. Bot. XXV. 307. 1890.) [Species of Madagascar.]

**Moore, S. Le M.** (Linn. Soc. Trans. Bot. IV. 337-338. 1894-96.) [South American species.]

**Wahl, Carl von.** (Bibl. Bot. VII. pt. 40, pp. 9-10, pl. 1. 1897.) [Anatomical.]

**Rose, J. N.** (Contrib. United States Nat. Herb. V. no. 4, pp. 197-198. 1899.) [Central American species.]

**H. cymosa:** De Wildeman, É[mile] & Durand, T[héophile]. (Mus. Congo Ann. Bot. ser. 1, I. pt. 3, pp. 67-68, pl. 34. 1899. — Mus. Congo Ann. Bot. ser. 2, I. pt. 1, pp. 15-16. 1899.)

**H. floribunda:** Bentham, George. (In his Botany of the voyage of . . . Sulphur, p. 78. 1844-46.)

**H. Grisebachii:** Grisebach, A. H. R. [Hippocratea verrucosa.] (Ges. Wiss. Goettingen Abh. XXIV. Phys. Cl. pp. 84-85. 1879.)

- Hippocratea Kappleriana:** Miquel, F. A. W. (*Linnaea*, XXVI. 220. 1853.)  
**H. nicobarica:** Kurz, Sulpiz. (*As. Soc. Bengal Jour.* XLIV. pt. 2, p. 203. 1875.)  
**H. obtusifolia:** Wight, [Robert]. [*Salacia laevigata.*] (*Bot. Misc.* III. 295-296, pl. 36. 1833.)  
 — Arnott, [G. A.] Walker-. [*Hippocratea Richardiana.*] (*Ann. Sci. Nat. Bot.* ser. 2, III. 245. 1835.)  
 — Champion, J. G. & Bentham, George. (*Hooker's Jour. Bot. & Kew Gard. Misc.* III. 332. 1861.)  
 — Mueller, Ferdinand, Baron von. [*Hippocratea barbata.*] (*Philos. Inst. Victoria Trans.* III. (1858), p. 23. 1859.)  
**H. Seleriana:** Loesener, Th[eodor]. (*Herb. Boissier Bull.* VII. 561-562. 1899.)  
**H. Vahliana:** Grisebach, A. [H. R.]. [*Hippocratea scandens.*] (*Bonplandia*, VI. 4. 1858.)  
**H. velutina:** Azeolus, Adam. (*In his Remedia guineensia*, pp. 33-34. 1813-17.)  
 — Pierre, L. Sur le genre *Helictonema* des Hippocratéacées. [*H. Klaineanum.*] (*Soc. Linn. Paris Bull.* new ser. no. 9, pp. 73-74. [1898].)

**SALACIA** (ANTHODON, CALYPSO, DIPLESTHES, RADISIA, TONSELLA, TONTELLIA)

Taxonomy

- Sacramento,** P. L. de. [Raddisia.] (*Akad. Wiss. München Denkschr.* VII. (1818-20), Math. Phys. Cl. pp. 237-238, pl. 15. 1821.)  
**Jack,** William. (*Hooker Comp. Bot. Mag.* I. 258. 1835.)

South America

- Harvey,** W. H. [Diplestes.] (*Lond. Jour. Bot.* I. 18-19. 1842.)  
**Bentham,** George. [Anthodon.] (*Hooker's Jour. Bot. & Kew Gard. Misc.* IV. 10. 1852.)  
**Grisebach,** A. [H. R.]. [Anthodon verrucosus.] (*Amer. Acad. Mem.* new ser. VIII. pt. 1, p. 172. 1861.)  
**Sagot,** P[aul]. (*Ann. Sci. Nat. Bot.* ser. 6, XI. 173-176. 1880-81.)

Asia and Malay Archipelago

- Hasskarl,** J. K. [*Salacia Radula, S. macrophylla.*] (*Tijdschr. Natuurl. Geschied. Phys.* XI. [pt. 1], pp. 190-194. 1844.)  
**Kurz,** Sulpiz. [*Salacia Jenkinsii, S. platyphylla.*] (*As. Soc. Bengal Jour.* XLIV. pt. 2, p. 203. 1875.)

Africa

- Du Petit-Thouars,** A. [A.]. [Calypso.] (*In his Histoire des végétaux recueillis sur les isles de France* . . . p. 29, pl. 6. 1804. — *Also in his Genera nova madagascariensia* . . . p. 20. [1806]. — *Also in his Histoire des végétaux* . . . isles australes d'Afrique, pp. 19-20, 33-34, pl. 6. [1806]. — *Also in ROEMER, J. J. Collectanea* . . . p. 211. 1809.)  
**Tulasne,** L. R. (*Ann. Sci. Nat. Bot.* ser. 4, VIII. 93-97. 1857.) [Species of Madagascar.]  
**Baker,** J. G. (*Linn. Soc. Jour. Bot.* XXI. 334-335. 1886.) [Species of Madagascar.]

Morphology and Physiology

- Müller,** Frits. [Tontelia.] (*Linn. Soc. Jour. Bot.* IX. 345. 1867.) [Physiological.]  
**Massart,** Jean. (*Jard. Bot. Buitenzorg Ann.* XIII. 131, pl. 14. 1896.) [Morphological.]

Enumeration of Species

- S. alternifolia:** Krauss, F[erdinand]. [Diplestes Kraussii.] (*Flora*, XXVII. pt. 1, p. 306. 1844.)  
 — Sonder, Wilhelm. (*Linnaea*, XXIII. 25. 1850.)  
**S. angustifolia:** Elliot, G. F. Scott-. (*Linn. Soc. Jour. Bot.* XXX. 75. 1895.)  
**S. Blainii:** Millspaugh, C. F. (*Field Columb. Mus. Publ. Bot. Ser.* I. pt. 6, p. 430. 1900.)  
**S. Buddinghii:** Scheffer, R. H. C. C. (*Natuurk. Tijdschr. Ned. Indië*, XXXI. 16. 1870.)  
 — Coesterus, J. C. (*Jard. Bot. Buitenzorg Ann.* XIII. 105, pl. 12. 1896.) [Teratological.]  
**S. celebica:** Blume, C. L. (*In his Rumphia*, IV. 19-20, pl. 178 C. 1848.)  
**S. congolensis:** De Wildeman, É[mile] & Durand, Th[éophile]. (*Mus. Congo Ann. Bot.* ser. 1, I. pt. 4, pp. 85-86, pl. 43. 1899. — *Mus. Congo Ann. Bot.* ser. 2, I. pt. 1, p. 16. 1899. — *Also in their Plantae Thonnerianae congoleses* . . . p. 23, pl. 20. 1900.)

**Salacia Demeusel:** De Wildeman, É[mile], & Durand, Th[éophile]. (*Mus. Congo Ann. Bot.* ser. 2, I. pt. 2, p. 11. 1900.)

**S. Dewevrei:** Durand, Th[éophile] & De Wildeman, É[mile]. (*Soc. Bot. Belg. Bull.* XXXVIII. pt. 2, p. 79. 1899.)

**S. dulcis:** Bentham, George. (*Hooker's Jour. Bot. & Kew Gard. Misc.* IV. 9-10. 1852.)

**S. erythrocarpa:** Schumann, Karl. (*In SCHUMANN, K[arl] & HOLLRUNG, M[ax]. Die Flora von Kaiser Wilhelms Land*, p. 70. 1889.)

**S. laevigata:** [Bennis, James.] *Salacia laevigata* (hort.). (*Mag. Bot. Gard.* I. 114, pl. 15. 1833.)

**S. lanceolata:** Teymann, J. E. & Binnendijk, S[imon]. (*Natuurk. Tijdschr. Ned. Indië*, XXV. 424. 1863.)

**S. laurifolia:** Stapf, O[tto]. (*Linn. Soc. Trans. Bot.* IV. 141. 1894-96.)

**S. macrophylla:** Miquel, F. A. W. (*In his Stirpes surinamenses* . . . pp. 85-86, pl. 23. 1850.)

**S. Naumannii:** Engler, A[dolf]. (*Bot. Jahrb.* VII. 464-465. 1886. — *Also in his Uebersicht über die botanischen Ergebnisse der [Gazelle]-Expedition*, p. 36, pl. 13. [1889].)

**S. oblongifolia:** Miquel, F. A. W. (*Ann. Mus. Bot. Lugd.-Bat.* IV. 150-151, pl. 6. 1868-69.)

**S. Pancheri:** Baillon, H[enri]. (*Adansonia*, X. 184-185. 1871-73.)

**S. patens:** Decaisne, J[oseph]. (*Mus. Hist. Nat. Paris Nouv. Ann.* III. 441-442. 1834.)

**S. polyanthoniaca:** Rodrigues, J. B. (*Vellozia*, I. (1887), pp. 16-20, pl. 8. 1888. — Ed. 2, I. (1885-88), pp. 15-18; III. pl. 8. 1891.)

**S. prinoides:** Willdenow, C. L. [Tonsella prinoides.] — *In ROTTLER, J. P. (Ges. Naturf. Freunde Berlin Neu. Schrift.* IV. 184. 1803.)

— Clarke, C. B. & Stapf, [Otto]. (*Kew Bull. Misc. Inform.* 1894, p. 202.)

**S. Regelliana:** Braun, Johannes. (*Mittheil. Forschungsreis. Gel. Deutsch. Schutzgeb.* II. 165-166. 1889.)

**S. saigonensis:** Baillon, H[enri]. (*Adansonia*, XI. 272. 1873-76.)

**S. scabra:** Vahl, M[artin]. [Tonsella scandens.] (*In his Symbolae botanicae* . . . II. 17-18. 1791.)

**S. senegalensis:** Brunner, Samuel. (*Flora*, XXIII. pt. 1, Beibl. p. 40; pt. 2, Beibl. p. 55. 1840.)

**S. siputa:** Moore, S. Le M. (*Linn. Soc. Trans. Bot.* IV. 338. 1894-96.)

**S. sylvestris:** Martius, K. F. P. von. [Calypso sylvestris.] (*Flora*, XX. pt. 2, Beibl. pp. 96-97. 1837.)

**S. triplinervis:** Llanos, F. A. (*Acad. Cienc. Madrid Mem.* IV. 500. 1856.)

**S. unguiculata:** Durand, Th[éophile] & De Wildeman, É[mile]. (*Soc. Bot. Belg. Bull.* XXXVIII. pt. 2, pp. 80-81. 1899.)

113. SALVADORACEAE

**Planchon,** J. E. Sur la famille des Salvadoracées. (*Ann. Sci. Nat. Bot.* ser. 3, X. 189-192. 1848.)

**Baillon,** H[enri]. Recherches sur l'organisation et les affinités des Salvadorées. (*Adansonia*, IX. 277-290, 375-376, 1 pl. 1868-70.)

**Candolle,** A[lp]h[onse] de. Salvadoraceae. (*In CANDOLLE, A. P. de & Alphonse de. Prodrômus* . . . XVII. 27-31. 1873.)

**Knoblauch,** E[mil]. Salvadoraceae. (*In ENGLER, A[dolf] & PRANTL, K[arl]. Die natürlichen Pflanzenfamilien*, IV. pt. 2, pp. 17-19; il. 10; Nachträge, pp. 281-282. 1895-97.)

**Leisering,** Bruno. (*Bot. Centr.* LXXX. 369-372. 1899.) [Histological.]

AZIMA (MONETIA)

**L'Héritier** [de Brutelle], C. L. [*Monetia barlerioides.*] (*In his Stirpes novae* . . . pp. 1-2, pl. 1. 1784-85.)

**Wight,** R[obert] & **Gardner,** G[eorge]. Observations on the structure and affinities of the genus Azima of Lamarek. (*Calcutta Jour. Nat. Hist.* VI. 49-56, pl. 1. [1845]-46.)

**Tulasne,** L. R. [*Monetia barlerioides.*] (*Ann. Sci. Nat. Bot.* ser. 4, VIII. 113-115. 1857.)

**Colomb,** Georges. [*Azima tetracantha.*] (*Ann. Sci. Nat. Bot.* ser. 7, VI. 67-68, il. 42-43. 1867.) [Anatomical.]

- Engler, A[dolf]. [*Azima spinosissima*.] (*Bot. Jahrb.* XIX. 147. 1895.)  
 Lubbock, John. (*Linn. Soc. Jour. Bot.* XXX. 507. 1895.) [Morphological.]

## DOBERA (PLATYMITIUM, SCHIZOCALYX)

- Ehrenberg, C. G. [*Dobera glabra*.] (*In his Symbolae physicae* . . . pl. 3. 1828.)  
 Hochstetter, C. F. [Schizocalyx.] (*Flora*, XXVII. pt. 1, Beibl. pp. 1-2. 1844.)  
 Baillon, H[enri]. Sur le genre Dobera. (*Adansonia*, X. 31-33. 1871-73.)  
 Solereder, H[ans]. Ueber die Zugehörigkeit der Gattung *Platymitium* Warb. zur Familie der Salvadoraceen. (*Deutsch. Bot. Ges. Ber.* XIV. 264-270, 4 il. 1896.)

## SALVADORA (EMBELIA SPEC., RIVINA SPEC.)

- Rosenvinge, L. K. Anatomisk Undersøgelse af Vegetationsorganerne hos *Salvadora*. (*Danske Vidensk. Selsk. Forh. Overs.* 1880, pp. 211-226, 2 pl.; apx. pp. 23-27.)  
 With a French résumé: Recherche anatomique sur les organes de la végétation chez la *Salvadora* (apx. pp. 23-27.)  
 S. persica: Linné, Carl von. [*Rivina paniculata*.] (*In his Centuria plantarum* . . . pt. 2, p. 9. 1756.)  
 — Retzius, A. J. [*Embelia Grossularia*.] (*In his Observationes botanicae* . . . pt. 4, p. 24. 1786.)  
 — Bruce, James. (*In his Travels* . . . V. 44-46, 1 pl. 1790.)  
 — Vahl, M[artin]. (*In his Symbolae botanicae* . . . I. 12-13, pl. 4. 1790.)  
 — Don, David. Remarks on the Rhubarb of commerce, the Purple-coned Fir of Nepal, and the Mustard tree. (*Edinb. New Philos. Jour.* [II.] (1826-27), pp. 304-309. 1827.)  
 — Scot, David. On the Mustard plant mentioned in the Gospels. (*Werner. Nat. Hist. Soc. Mem.* VI. (1826-31), pp. 430-442. 1832.)  
 Not *Salvadora* but probably *Sinapis*.  
 — Royle, J. F. On the identification of the Mustard tree of Scripture. (*As. Soc. Gt. Brit. Irel. Jour.* VIII. 113-137. 1846. — Also in his On the identification of the Mustard tree and the Hyssop of Scripture. 25 pp. O. t-p-c. [London], 1844.)  
 — [Paxton, Joseph.] The Mustard tree. (*Paxton's Mag. Bot.* XV. 185-188, il. 1849.) — Der Senf-Baum. (*Allg. Deutsch. Gart. Blumenzeit.* IV. 499-502. 1848.)  
 — Tennent, Sir J. E. [Mustard-tree of Scripture; *Salvadora persica*, the true Mustard-tree of Scripture.] (*In his Ceylon* . . . I. 51. 1859. — *Phytologist*, [ser. 2], IV. 39-40. 1860.)  
 — Anderson, T[homas]. (*Linn. Soc. Jour. Bot.* V. suppl. pp. 29-30. 1861.)  
 — W., E. The Mustard tree of Scripture, *Salvadora persica*. (*Flor. Pomol.* 1865, pp. 264-265.)

## 114. STAPHYLEACEAE

- Pax, Ferdinand. Staphyleaceae. (*In* ENGLER, A[dolf] & PRANTL, K[arl]. Die natürlichen Pflanzenfamilien . . . III. pt. 5, pp. 258-262, il. 142-144. 1896.)  
 Wagner, Rudolf. Zur Anisophyllie einiger Staphyleaceen. (*Zool.-Bot. Ges. Wien Verh.* L. 286-289. 1900.)

## APIOCARPUS

- Montrouzier, [Xavier]. [*Apiocarpus Moguini*.] (*Acad. Sci. Lyon Mém. Sect. Sci.* ser. 2, X. 190-191. 1860.)  
 Harms, H[ermann]. (*In* ENGLER, A[dolf] & PRANTL, K[arl]. Die natürlichen Pflanzenfamilien . . . Nachträge, p. 332. 1897.)

## EUSCAPHIS

- Siebold, P. F. von & Zuccarini, J. G. [*Euscaphis simplicifolia*.] (*Akad. Wiss. München Abh. Math. Phys. Cl.* IV. pt. 2, p. 151. 1845.)

## STAPHYLEA (TURPINIA SPEC.)

- Wydlar, Heinr[ich]. (*Flora*, XXXII. 361-362. 1849.) [Morphological.]  
 Zabel, H[einrich]. Beiträge zur Kenntnis der Gattung *Staphylea* L. (*Gartenfl.* XXXVII. 498-504, 527-531, il. 113-114, 117-118. 1888.)  
 — Weitere Beiträge zur Kenntnis der Gattung *Staphylea* L. (*Deutsch. Dendr. Ges. Mitteil.* VI. 77-79. 1897.)  
 — Zwei neue *Staphylea* Formen. (*Deutsch. Dendr. Ges. Mitteil.* VII. 36-37. 1898.)

- Staphylea Bolanderi*: Gray, A[sa]. (*Amer. Acad. Proc.* X. 69. 1875.)

— Sargent, C. S. *Staphylea Bolanderi*. (*Gard. & For.* II. 544, il. 142. 1889.)

— Peckinpah, L. A. R. Bolander's Bladder Nut in Madera county, Sierra Nevada. (*Erythea*, VI. 93-94. 1898.)

S. bumalda: Delessert, Benj[amin]. (*In his Icones selectae* . . . III. 29-30, pl. 51. 1837.)

S. chrysodonta: Junghuhn, Franz. (*Tijdschr. Natuurk. Geschied. Phys.* VII. 313. 1840.)

S. colchica: Steven, [Christian] von. *Annotationes botanicae*. (*Soc. Nat. Moscou Bull.* XXI. pt. 2, pp. 267-284. 1848. See pp. 276-277.) — Reprinted: 20 pp. O. [Moscou, 1848.]

— *Staphylea colchica*. (*Gard.* VI. 269. 1874.)

— Regel, E[duard] von. (*Hort. Petrop. Act.* III. [pt. 2], pp. 286-287. 1875.)

— Regel, E[duard] von. *Staphylea colchica* Steven. (*Gartenfl.* XXIV. 225-226, pl. 837. 1875.)

— Kuntze, Otto. [*Staphylea colchica* var.] (*Hort. Petrop. Act.* X. pt. 1, p. 180. 1887.)

— Hooker, Sir J. D. *Staphylea colchica*. (*Bot. Mag. CXX.* pl. 7383. 1894.)

S. Coulombieri: André, Éd[ouard]. *Staphylea* × *Coulombieri*. (*Rev. Hort.* 1887, pp. 462-463.) — [German translation.] (*Hamburg. Gart. Blumenzeit.* XLIV. 325-327. 1888.)

S. geniculata: Kellogg, Albert. (*California Acad. Sci. Proc.* II. (1858-62), pp. 22-23. 1863.)

S. heterophylla: Triana, José & Planchon, J. E. [*Turpinia heterophylla*.] (*Ann. Sci. Nat. Bot.* ser. 5, XVI. 365-366. 1872.)

S. holocarpa: Hemsley, [W. B.]. (*Kew Bull. Misc. Inform.* 1895, p. 15.)

S. pinnata: Schmidt, F[rantz]. (*In his Oesterreichs allgemeine Baumsucht* . . . II. 31-32, pl. 80. 1794.)

— Trécul, A[uguste]. (*Ann. Sci. Nat. Bot.* ser. 3, XX. 244-245, pl. 20. 1853.) [Morphological.]

— Le Monnier, G. (*Ann. Sci. Nat. Bot.* ser. 5, XVI. 275-276, pl. 11. 1872.) [Anatomical.]

— Langer, C. L. (*Oesterr. Bot. Zeitschr.* XXIX. 85. 1879.) [Physiological.]

— Lachmann, [Paul]. Note sur les folioles ascidiées d'un *Staphylea pinnata*. (*Soc. Bot. Lyon Bull.* IV. 115-120, 1 pl. 1886.)

— Massalongo, [Caro]. (*Nuov. Giorn. Bot. Ital.* ser. 2, I. 234-235. 1894.) [Teratological.]

S. Pringlei: Watson, S[erenio]. (*Amer. Acad. Proc.* XXV. 146. 1890.)

S. trifolia: Roth, A. W. [*Staphylea trifoliata*.] (*In his Botanische Abhandlungen* . . . p. 29. 1787.)

— Schmidt, F[rantz]. [*Staphylea trifoliata*.] (*In his Oesterreichs allgemeine Baumsucht* . . . II. 32, pl. 81. 1794.)

— Robertson, Cha[rles]. (*Bot. Gaz.* XIV. 302-303. 1889.) [Ecological.]

— Foerste, A. F. (*Torr. Bot. Club Bull.* XIX. 267, pl. 132. 1892.) [Physiological.]

— Harshberger, J. W. (*Univ. Pennsylv. Contrib. Bot. Labor.* II. 102-104. 1898.) [Ecological.]

## TAPISCIA

Oliver, D[aniel]. *Tapiscia sinensis* Oliv. (*Hooker's Ic. Plant.* XX. pl. 1928. 1891.)

Solereder, H[ans]. Ueber die Staphyleaceengattung *Tapiscia* Oliv. (*Deutsch. Bot. Ges. Ber.* X. 545-551, 3 il. 1892.)

Baillon, H[enri]. Observations sur le *Tapiscia*. [1895.] (*Soc. Linn. Paris Bull.* II. 1190-1192. 1898.)

## TURPINIA (EYREA, LACEPEDEA, OCHRANTHE; STAPHYLEA SPEC.)

Desvaux, N. A. Remarques sur les différens genres qui ont été nommés *Poiretia* et *Turpinia*, et discussion sur ceux qui doivent conserver ce nom. (*Jour. Bot. Appl.* [I.] 228-229. 1813.)

Schlechtendal, D. F. L. von. [*Lacepedea*.] (*Linnaea*, X. 240. 1836.) [Central American species.]

T. arguta: Lindley, John. *Ochranthe arguta*. (*Bot. Reg.* XXI. 1819, pl. 1836.)



- Turpinia arguta**: Gardner, [George] & Champion, [J. G.] [*Staphylea simplicifolia*.] (*Hooker's Jour. Bot. & Kew Gard. Misc.* I. 309-310. 1849.)  
 — Champion, [J. G.] & Bentham, George. [*Eyrea vernalis*.] (*Hooker's Jour. Bot. & Kew Gard. Misc.* III. 331-332. 1851.)  
 — Planchon, J. E. [*Ochranthe arguta*.] (*Ann. Sci. Nat. Bot.* ser. 4, II. 256-257. 1854.)  
**T. glandulosa**: Balloy Espinosa, Domingo. (*Soc. Españ. Hist. Nat. Anal.* X. 250. 1881.)  
**T. insignis**: Hooker, Sir W. J. *Lacepedea insignis*. (*Bot. Mag.* LXXV. pl. 4459. 1849.)  
**T. megaphylla**: Tulasne, L. R. (*Ann. Sci. Nat. Bot.* ser. 3, VI. 361-363. 1846.)  
**T. paniculata**: Ventenat, E. P. (*In his Choix de plantes . . .* 2 pp., pl. 31. 1803. — *Acad. Sci. Paris Mém.* 1807, pt. 1, pp. 3-4.)  
**T. pomifera**: Ito, Tokutaro. On a case of close external resemblances in dicotyledons. (*Bot. Centr.* LXXIX. 33-35. 1899.)  
**T. sphaerocarpa**: Hasskarl, J. K. (*Flora*, XXV. pt. 2, Beibl. p. 42. 1842.)

## 115. ICACINACEAE

## Taxonomy

- Miers, John. Observations on the affinities of the Icacinaceae. (*Ann. Mag. Nat. Hist.* ser. 2, IX. 218-226. 1852. — Also in his Contributions to botany . . . I. 48-111, 227-230, pl. 4-22. 1851-61.)  
 — On some genera of the Icacinaceae. (*Ann. Mag. Nat. Hist.* ser. 2, IX. 387-399, 481-492; X. 30-44, 108-119, 176-181. 1852.)  
 Baillon, H[enri]. Première [et deuxième] étude sur les Mappiées (Icacinées). (*Adansonia*, III. 354-380; X. 261-282; XI. 187-203. 1862-76.)  
 Engler, Adolf. Olacineae, Icacinaceae . . . [1872.] (*In MARTIUS, K. F. P. von & others. Flora brasiliensis . . .* XII. pt. 2, col. 1-74, pl. 1-13. 1872-77.)  
 — Beiträge zur Kenntniss der südamerikanischen Olacineae und Icacinaceae. (*Flora*, LVI. 129-136, 152-157, 184-192. 1873.) — Reprinted: 21 pp. O. n. t-p. [Regensburg, 1873.]  
 Beccari, Odoardo. Studio monografico sopra le piante della famiglia delle Icacinaceae e delle Menispermaceae sin qui scoperte nella Malesia e nella Nuova Guinea. (*In his Malesia . . .* I. 105-165, pl. 3-8. 1877-83.)  
 — Sulle piante raccolte alla Nuova Guinea dal Sig. L. M. D'Albertis durante l'anno 1877, con descrizione di tre nuove specie di Icacinaceae. (*In his Malesia . . .* I. 255-257. 1877-83.)  
 Engler, A[dolf]. Icacinaceae africanae. — *In his* Beiträge zur Flora von Afrika. (*Bot. Jahrb.* XVII. 70-74; XXIV. 478-487, il. pl. 7-8. 1893-98.)  
 — Icacinaceae. (*In* ENGLER, A[dolf] & PRANTL, K[arl]. Die natürlichen Pflanzenfamilien, III. pt. 5, pp. 233-257, 459-460, il. 134-141; Nachträge, pp. 225-227; Nachträge II., pp. 40-41. 1896-1900.)  
 Pierre, L. Sur quelques Phytocrénacées du Gabon et de l'Indo-Chine. [1897.] (*Soc. Linn. Paris Bull.* II. 1315-1322. 1898.)  
 Tieghem, Ph[ilippe] von. Sur les Inséminées à nucelle pourvu d'un seul tégument, formant la subdivision des Unitégminées ou Icacinées. (*Acad. Sci. Paris Compt. Rend.* CXXIV. 839-844. 1897.)

## Morphology

- Robinson, B. L. On the stem-structure of *Iodes tomentella* Miq. and certain other Phytocréneae. (*Jard. Bot. Buitenzorg Ann.* VIII. 95-121, pl. 18-19. 1890.)  
 Engler, A[dolf]. Über die Verwerthung anatomischer Merkmale bei der systematischen Gliederung der Icacinaceae. (*Akad. Wiss. Berlin Sitzber.* 1893, pt. 1, pp. 247-269, 8 il., pl. 2.) — Reprinted: 23 pp. 8 il. 1 pl. Q. [Berlin, 1893.]  
 Leisnering, Bruno. (*Bot. Centr.* LXXX. 324-325. 1899.)

## ACROCOELIUM

- Baillon, H[enri]. Sur une nouvelle Mappiée du Congo. [*Acrocoelium congolanium*.] [1892.] (*Soc. Linn. Paris Bull.* II. 988-989. 1898.)

## ALSODEIOPSIS

- Oliver, Daniel]. *Alsodeiopsis Mannii* Oliv. (*Hooker's Icon. Plant.* XI. 6, pl. 1008. 1867-71.)  
 — Description of three new genera from west tropical Africa belonging to the natural orders Guttiferae, Olacineae, and Celastraceae. (*Linn. Soc. Jour. Bot.* X. 42-44. 1869.)  
 Braun, Johannes. [*Alsodeiopsis Weissenborniana*.] (*Mitth. Forschungsreis. Gel. Deutsch. Schutzgeb.* II. 165. 1889.)

## ANISOMALLON

- Baillon, H[enri]. [1881.] (*Soc. Linn. Paris Bull.* I. 280. 1889.)

## APODYTES

- Arnott, [G. A. Walker-]. (*Hooker Jour. Bot.* III. 155. 1841.) [South African species.]  
**A. beninensis**: Hooker, Sir W. J. *Apodytes Beninensis* Hook. fil. ms. (*Hooker's Ic. Plant.* VIII. pl. 778. 1848.)  
**A. benthamiana**: Wight, Robert. (*Calcutta Jour. Nat. Hist.* VII. 148-150, pl. 2. [1846]-47.)  
**A. dimidiata**: Bentham, G[eorge]. (*Linn. Soc. Trans.* XVIII. 683-684, pl. 41. 1841.)  
**A. emirrensis**: Baker, J. G. (*Linn. Soc. Jour. Bot.* XXII. 458. 1887.)  
**A. javanica**: Koorders, S. H. & Veleton, Th[eodorice]. (*Inst. Bot. Buitenzorg Bull.* II. 3. 1899.)

## CARDIOPTERIS (CARDIOPTERYX)

- Blume, C. L. De genere *Cardiopteris*. (*In his Rumphia . . .* III. 205-207, pl. 177. 1847.) [Malayan species.]

## CASSINOPSIS (CASSINE spec.)

- Turczaninow, Nicolai. [*Cassinia mucronata*.] (*Soc. Nat. Moscou Bull.* XXXI. pt. 1, p. 455. 1858.)  
 Baillon, H[enri]. [*Cassinopsis madagascariensis*.] (*Adansonia*, XI. 180. 1873-76.)  
 Baker, J. G. [*Cassinopsis ciliata*.] (*Linn. Soc. Jour. Bot.* XX. 118-119. 1884.)

## CHARIESSA (PLEUROPETALON)

- Gray, Asa. [*Pleuropetalon samoense*.] (*In his United States exploring expedition . . . Botany. Phanerogamia*, I. 299-302, pl. 27. 1854.)

## DENDROBANGIA

- Rusby, H. H. [*Dendrobangia boliviana*.] (*Torr. Bot. Club Mem.* VI. 19-20. 1896-99.)  
 — The affinities of *Dendrobangia* Rusby. (*Torr. Bot. Club Bull.* XXIV. 79-81, pl. 294. 1897.)

## DESMOSTACHYS

- Hoffmann, Otto. [*Desmostachys Renschii*.] (*In his Sertum plantarum madagascariensium . . .* pp. 11-12. [1881.])  
 Baker, J. G. (*Linn. Soc. Jour. Bot.* XXI. 332. 1886.) [Species of Madagascar.]

## EMMOTUM (POGOPETALUM)

- Bentham, G[eorge]. [*Pogopetalum orbiculatum*.] (*Linn. Soc. Trans.* XVIII. 684-685, pl. 42. 1841.)  
 — [*Pogopetalum*.] (*Lond. Jour. Bot.* II. 377-378. 1843.) [South American species.]  
 Grisebach, A. H. R. [*Emmotum apogon*.] (*Ges. Wiss. Goettingen Abh.* XXIV. Phys. Cl. pp. 149-150. 1879.)

## GONOCARYUM (PHLEBOCALYMNA; VILLARESIA spec.)

- Baillon, H[enri]. [*Phlebocalymna Calleryana*.] (*Adansonia*, IX. 147-148. 1868-70.)  
 Kurz, Sulpiz. [*Gonocaryum gracile*.] (*As. Soc. Bengal Jour.* XXXIX. pt. 2, p. 72. 1870.)  
 [Scheffer, R. H. C. C.] [*Villaresia macrocarpa*.] (*Jard. Bot. Buitenzorg Ann.* I. 13-14. 1876.)  
 — Sur deux espèces du genre *Gonocaryum* Miq. (*Jard. Bot. Buitenzorg Ann.* I. 96-102. 1876.)  
 Costerus, J. C. [*Gonocaryum pyrospermum*.] (*Jard. Bot. Buitenzorg Ann.* XIII. 103. 1896.) [Teratological.]

## GRISOLLEA

- Baillon, H[enri]. Description du nouveau genre *Grisollea*. (*Adansonia*, IV. 211-219, 2 pl. 1863-64.)

## ICACINA (THOLLONIA)

- Jussieu, Adrien de. Description d'un genre nouveau nommé *icacina*. (*Soc. Hist. Nat. Paris Mém.* I. 174-178, pl. 9. 1823.)

**Arnott, [G. A.] Walker.** [*Icacina senegalensis.*] (*Ann. Sci. Nat. Bot.* ser. 2, III. 246. 1835.)

**Hooker, Sir J. D.** *Icacina Mannii.* (*Bot. Mag.* CII. pl. 6260. 1876.)

**Baillon, H[enri].** [*Thollonia racemosa.*] [1896.] (*Soc. Linn. Paris Bull.* I. 610. 1889.)

**Oliver, D[aniel].** *Icacina macrocarpa* Oliv. (*Hooker's Ic. Plant.* XXIV. pl. 2338. 1895.)

#### IODES (IOEDES)

**Turczaninow, Nicolai.** [*Ioedes cirrhosa.*] (*Soc. Nat. Moscov. Bull.* XXVII. pt. 2, p. 281. 1854.)

**Baillon, H[enri].** [*Iodes madagascariensis.*] (*Adansonia*, IX. 146-147. 1868-70.)

#### LASIANTHERA

**Miquel, F. A. W.** [*Lasianthera secundiflora.*] (*In his Sumatra, sijne plantenwereld . . . Suppl.* p. 137, 342, pl. 2. 1880.)

**Rodrigues, J. B.** [*Lasianthera amazonica.*] (*Vellozia*, I. (1887), pp. 13-15, pl. 7. 1888. — Ed. 2, I. (1885-88), pp. 12-13; III. pl. 7. 1891.)

#### LEPTAULUS

**Oliver, D[aniel].** *Leptaulus daphnoides* Benth. (*Hooker's Ic. Plant.* XXIV. pl. 2339. 1895.)

#### LOPHOPYXIS (COMBRETOPSIS)

**Hooker, Sir J. D.** *Lophopyxis Maingayii.* (*Hooker's Ic. Plant.* XVIII. pl. 1714. 1887-88.)

**Schumann, Karl.** [*Combretopsis pentaptera.*] (*In* SCHUMANN, K[arl] & HOLLRUNG, M[ax]. *Die Flora von Kaiser Wilhelms Land*, pp. 69-70. 1889.)

#### MAPPIA

**Jacquin, N. J. Baron von.** [*Mappia racemosa.*] (*In his Plantarum rariorum Horti . . . schoenbrunnensis . . . icones*, I. 22, pl. 47. 1797. — *Also in his Fragmenta botanica . . .* pp. 23-24. [1800]-09.)

**Baillon, H[enri].** [*Mappia Poeppigiana.*] (*Adansonia*, XI. 175. 1873-76.)

**Oliver, D[aniel].** *Mappia pittosporoides* Oliv. (*Hooker's Ic. Plant.* XVIII. pl. 1762. 1887-88.)

#### MIQUELIA (JENKINSIA)

**Griffith, W[illiam].** [*Jenkinsia assamica.*] (*Calcutta Jour. Nat. Hist.* IV. 231-234, pl. 12. [1843]-44.)

**Blume, C. L.** [*Miquelia celebica.*] (*In his Museum botanicum lugduno-batavum*, I. 42-43, il. 8. [1849-51].)

**Beddome, R. H.** [*Miquelia dentata.*] (*Linn. Soc. Trans.* XXV. 211, pl. 23. 1866.)

**Kurz, Sulpiz.** [*Miquelia cancellata.*] (*As. Soc. Bengal Jour.* XLIV. pt. 2, pp. 201-202. 1875.)

#### NATSIATUM

**Arnott, G. A. W[alker].** [*Natsiatum herpeticum.*] (*Edinb. New Philos. Jour.* XVI. [1833-34], p. 314. 1834.)

**Oliver, D[aniel].** *Natsiatum sinense* Oliv. (*Hooker's Ic. Plant.* XIX. pl. 1900. 1889.)

#### PENNANTIA

**Endlicher, Stephan.** [*Pennantia corymbosa.*] (*In his Prodromus florae norfolkicae . . .* pp. 80-81. 1833. — *Also in his Iconographia generum plantarum . . .* p. 13, pl. 121. 1838.)

**Reissek, S[iegfried].** *Monographische Erläuterung der Gattung Pennantia und Aufklärung ihrer natürlichen Verwandtschaft.* (*Linnaea*, XVI. 337-346, 2 pl. 1842.)

**Racoul, [Édouard].** [*Pennantia odorata.*] (*Ann. Sci. Nat. Bot.* ser. 3, II. 123. 1844.)

**Maiden, J. H. & Baker, R. T.** [*Pennantia Cunninghamii.*] (*Linn. Soc. N. S. Wales Proc.* ser. 2, IX. (1894), pp. 457-458, pl. 27. 1895.)

#### PHYTOCRENE

**Blume, C. L.** (*In his Rumphia . . .* IV. 36-37. 1848.) [*Malayan species.*]

— [*Phytocrene.*] (*In his Museum botanicum lugduno-batavum*, I. 41-42, il. 7. [1849-51].)

**Mettensius, G. [H.].** *Beiträge zur Botanik.* Pt. I. 61 pp. 6 pl. O. Heidelberg, 1850.

*Phytocrene* (pp. 50-61, pl. 6).

**Miquel, F. A. W.** *Annotationes de Phytocrenes speciebus Archipelagi indici.* (*Ann. Mus. Bot. Lugd.-Bat.* III. 247-248, pl. 7. 1887.)

**Valeton, Th[eodoric].** — *In* KOORDERS, S. H. (*Meded. Lands Plantent.* XIX. 394, 629. 1896.) [*Malayan species.*]

**Phytocrene macrophylla:** **Robinson, B. L.** *Beiträge zur Kenntniss der Stammanatomie von Phytocrene macrophylla* Bl. (*Bot. Zeit.* XLVII. 645-657, 661-672, 677-686, 693-701, 1 il., pl. 10. 1889.) — *Reprinted:* (Diss.) 22+[1] pp. 1 il. 1 pl. sq. O. [Leipzig], 1889.

— **Raciborski, [Maryjan].** (*Flora*, LXXXVII. 13. 1900.) [*Biological.*]

#### PLATEA

**Koorders, S. H. & Valeton, Th[eodoric].** [*Platea parviflora.*] (*Inst. Bot. Buitenzorg Bull.* II. 3-4. 1899.)

#### POLYPORANDRA

**Engler, A[dolf].** *Eine neue Icacinacee von Neu-Guinea.* [*Polyporandra Hansemanni.*] (*Bot. Jahrb.* XVI. Beibl. no. 39, p. 13. 1893.)

#### PORAQUEIBA

**Tulasne, L. R.** *De Aubletianis generibus, Quiina et Poraqueiba.* (*Ann. Sci. Nat. Bot.* ser. 3, XI. 152-173. 1849.)

#### PYRENACANTHA (MOLDENHAUERA spec.)

**Wight, Robert.** (*Bot. Misc.* II. 107-110, pl. 9-10. 1831.) [*Species of India.*]

**Arnott, [G. A.] Walker.** [*Moldenhauera.*] (*Hooker Jour. Bot.* III. 269. 1841.) [*South African species.*]

**Baker, J. G.** [*Pyrenacantha chlorantha.*] (*Linn. Soc. Jour. Bot.* XXI. 331-332. 1896.)

#### RHAPHIOSTYLIS (CHELONECARYA, RAPHIOSTYLIS)

**Pierre, L.** [*Chelonecarya fusca.*] [1896.] (*Soc. Linn. Paris Bull.* II. 1260-1261. 1898.)

— *Sur quelques Rhaphiostyles.* [1897.] (*Soc. Linn. Paris Bull.* II. 1324-1326. 1898.)

#### SARCOSTIGMA

**Wight, Robert & Arnott, G. A. W[alker].** [*Sarcostigma Kleinii.*] (*Edinb. New Philos. Jour.* [XIV.] [1832-33], p. 299. 1833.)

#### STACHYANTHUS

**Engler, A[dolf].** [*Stachyanthus Zenkeri.*] (*Bot. Jahrb.* XXIV. 487, pl. 8. 1898.)

#### STEMONURUS (GOMPHANDRA, MEDUSANTHERA)

**Miers, John.** *On several instances of the anomalous development of the raphe in seeds and the probable causes of such deviations from the usual course of structure, especially in reference to Stemonurus (Urandra of Thwaites) with some prefatory remarks on that genus.* [1856.] (*Linn. Soc. Trans.* XXII. 97-112, pl. 19. 1859.)

**Seemann, [Berthold].** [*Medusanthera vitiensis.*] (*Jour. Bot.* II. 74-75. 1864.)

**Stapf, O[tto].** [*Gomphandra lypipetala.*] (*Linn. Soc. Trans.* Bot. IV. 139. 1894-96.)

**Valeton, Th[eodoric].** [*Gomphandra australiana* var. *celebica.*] — *In* KOORDERS, S. H. (*Meded. Lands Plantent.* XIX. 392-393. 1896.)

**King, George & Prain, D[avid].** [*Gomphandra serrata.*] — *In* PRAIN, D[avid]. (*As. Soc. Bengal Jour.* LXIX. pt. 2, no. 2, p. 169. 1900.)

**S. celebicus:** **Valeton, Th[eodoric].** — *In* KOORDERS, S. H. (*Meded. Lands Plantent.* XIX. 394-395. 1896.)

**S. megacarpus:** **Hemsley, [W. B.].** (*Kew Bull. Misc. Inform.* 1895, pp. 133-134.)

— **Hemsley, W. B.** *Stemonurus? megacarpus* Hemsl. (*Hooker's Ic. Plant.* XXIV. pl. 2398. 1895.)

**S. penangianus:** **Wawra [von Fernsee], H[einrich], Rütter.** [*Gomphandra Penangiana.*] (*In his Itinera principum S. Coburgi . . .* I. 57. 1883.)

**S. polymorphus:** **Balley, F. M.** [*Gomphandra polymorpha* var.] (*Queensland Dept. Agric. Bot. Bull.* VIII. 71-72. 1893.)

#### TREMATOSPERMA

**Urban, Ign[at].** *Trematosperma, novum genus Somalense.* [*T. cordatum.*] (*Deutsch. Bot. Ges. Ber.* I. 182-183. 1883.)

— *Ueber die Gattung Trematosperma Urb. — Kleinere Mittheilungen über Pflanzen des Berliner botan. Gartens und Museums.* I. (*Bot. Gart. Mus. Berlin Jahrb.* III. 244-246. 1894.)

## TRIDIANISIA

**Baillon, H[enri].** Sur une nouvelle Mappiée à corolle gamopétale. (1879.) (*Soc. Linn. Paris Bull.* I. 197-198. 1889.)

## TYLECARPUS

**Reinecke, F[rantz].** [Tylecarpus samoensis.] (*Bot. Jahrb.* XXV. 650-651, pl. 13. 1896.)

## VILLARESIA (VILLAREZIA; CASSINE spec., LEONIA spec.)

**Jussieu, Adrien de.** (*Ann. Sci. Nat.* XXV. 14-16, pl. 3. 1832.)

**Miers, John.** On Villaresia. (*Ann. Mag. Nat. Hist.* ser. 3, IX. 107-117. 1862. — Also in his Contributions to botany . . . II. 111-121, pl. 67-71. 1861-71.)

— On the genus Villaresia, with a description of a new species. (*Jour. Bot.* II. 257-266, 1 pl. 1864.)

**Gador, Ludwig.** [Villaresia.] (*Bot. Centr.* LXXXIV. 247-248, 342-345. 1900.) [Anatomical.]

**V. citrifolia:** **Bordi, A[ntonio].** (*Orto Bot. Palermo Boll.* I. 44-45. 1897.)

**V. congonha:** **Saint-Hilaire, Aug[uste] de.** [Cassine Congonha.] (*Ann. Sci. Nat. Bot.* ser. 3, XIV. 51-52. 1850.)

**V. dichotoma:** **Miers, John.** (*Jour. Bot.* II. 265-266, 1 pl. 1864.)

**V. Engleriana:** **Loesener, Th[eodor].** — In ENGLER, A[dolf]. (*Bot. Gart. Mus. Berlin Notizbl.* III. 20-21. 1900.)

**V. grandiflora:** **R[egel], E[duard] von.** (*Gartenfl.* V. 61. 1856.)

— **R[egel], E[duard] von.** Villaresia grandiflora Fisch. (*Gartenfl.* VI. 1, pl. 180. 1857.)

— **R[egel], E[duard] von.** [Villaresia grandifolia var. latifolia.] (*Gartenfl.* IX. 133-134. 1860. — Also in his Index seminum . . . Hortus . . . petropolitanus, 1861, p. 52.)

**V. megaphylla:** **Spagazzini, Carlos.** Cecidiomacros de las Villaresias. — Notas botánicas. (*Soc. Cient. Argent. Anal.* XLIX. 125. 1900.)

**V. mucronata:** **Neger, F. W.** Kritische Bemerkungen zu einigen Pflanzen der chilenischen Flora. (*Bot. Centr.* LXXXIV. 305-308. 1900. See p. 307.)

**V. paniculata:** **Martius, K. F. P. von.** [Leonia paniculata.] (*Flora*, XXIV. pt. 2, Beibl. pp. 26-27. 1841.)

## 116. ACERACEAE

**Candolle, A. P. de.** Acerineae. (In CANDOLLE, A. P. de & Alphonse de. *Prodromus* . . . I. 593-596. 1824.)

**Koch, Karl.** Pomaceae, Acerineae et Berberideae. (*Ann. Mus. Bot. Lugd.-Bat.* I. 248-253. 1863-64.) [Species of Asia.]

**Pax, Ferdinand].** Aceraceae. (In ENGLER, A[dolf] & PRANTL, K[arl]. Die natürlichen Pflanzenfamilien, III. pt. 5, pp. 263-272, il. 145-148; Nachträge, p. 227. 1896-97.)

## ACER (NEGUNDIUM, NEGUNDO)

## Taxonomy

**Lauth, Thomas.** De Acere. (Diss.) 40 pp. sq. O. Argentorati, [1781].

**Ehrhart, Friedr[ich].** (In his Beiträge zur Naturkunde, IV. 23-25. 1789.)

**Schmidt, F[rantz].** (In his Oesterreichs allgemeine Baumzucht . . . I. 7-16, pl. 1-15. 1792.)

**Thunberg, C. P. (praeses).** De Acere. (Diss.) (J. L. Aschan.) 12 pp. sq. D. Upsaliae, [1793]. — (Also in his Dissertationes, II. 338-351. 1799-1801.)

**Trattinick, Leopold].** (In his Archiv der Gewächskunde, I. 1-4, 27 pl. 1812-14. — Also in his Ausgemahlte Tafeln, I. 23 pl.; III. 22-25. 1812-14.)

**Spach, Eduard.** Revisio generis Acerum. (*Ann. Sci. Nat. Bot.* ser. 2, II. 160-180. 1834.) — Reprinted: 21 pp. O. [Paris, 1835.]

**Wesmael, Al[fred].** Notice sur quelques espèces et variétés d'Érables. (*Belg. Hort.* IX. 348-352. 1859.) — Reprinted: 6 pp. O. n. t-p. [Liège, 1859.]

**Dieck, Georg].** Ueber die Ulmen und Negundo der Baumzüchter und die der Dendrologen. (*Garten-Zeit.* I. 121-126. 1882.)

**Pax, Ferdinand].** Monographie der Gattung Acer. (*Bot. Jahrb.* VI. 287-374, pl. 5; VII. 177-263; XI. 72-83; XVI. 393-404. 1886-93.)

**Pax, Ferdinand].** Über die systematischen und pflanzengeographischen Verhältnisse der Gattung Acer. (*Schles. Ges. Vaterl. Kult. Jahrb.* LXIII. (1885), pp. 196-199. 1886.)

**Wesmael, Alfred.** Revue critique des espèces du genre Acer. (*Soc. Bot. Belg. Bull.* XXIX. pt. 1, pp. 17-65. 1890.) — Separate: Gand, 1890.

**Dippel, Leopold.** Einige Bemerkungen zu Dr. Pax, Weitere Nachträge zur Monographie der Gattung Acer. (*Bot. Zeit.* LI. pt. 1, pp. 211-212. 1893.)

**Schwerin, Fritz, Graf von.** Die Varietäten der Gattung Acer. (*Gartenfl.* XLII. 161-168, 200-205, 228-233, 258-269, 324-329, 359-365, 454-460, 559-563, 584-588, 650-654, 678-683, 708-714, il. 37-38, 45-46, 52-53, 67, 75-77, 95, 114, 120-121, 133, 137-138, 140. 1893.) — Reprinted under the title: Die Varietäten . . . Erster Beitrag zur Gattung Acer. 70 pp. 33 il. O. Berlin, 1893.

— Erster [bis fünfter] Beitrag zur Gattung Acer. 116 pp. il. O. Berlin, 1893-98.

Consists of five reprints.

— Ueber einige zum Teil neue Ahorn-Arten. Zweiter Beitrag zur Gattung Acer. (*Deutsch. Dendr. Ges. Mitteil.* III. 45-52, il. 1894.) — Reprinted: pp. 71-78. il. 1 pl. O. n. p., 1894.

— Ueber Variation beim Ahorn. (*Deutsch. Dendr. Ges. Mitteil.* V. 31-46, 77-81, 1 il., pl. 2. 1896.) — [Extract.] (*Gartenfl.* XLVI. 6-8, 38-39, 59-60, 97-98, 129-130. 1897. — Reprinted under the title: Ueber Variation . . . Dritter Beitrag zur Gattung Acer. pp. 79-100. il. 1 pl. O. n. p., 1896.)

**Zawodny, Jos.** Zur Naturgeschichte des Ahorns. 8 pp. O. t-p-c. Wien, 1899.

## North America

**Desfontaines, [R. L.].** Observations sur l'Érable à fruit cotonneux et l'Érable à fleurs rouges (Acer eriocarpum Mich. et Acer rubrum Lin. (*Mus. Hist. Nat. Paris Ann.* VII. 410-418, pl. 25. 1806.)

**Trelease, William.** The Sugar Maples, with a winter synopsis of all North American Maples. (*Missouri Bot. Gard. Rep.* V. 88-106, pl. 4-16. 1894.) — Reprinted: 19 pp. 13 pl. O. t-p-c. [St. Louis], 1894.

## Europe

**Presl, C. B.** [Acer villosum, A. commutatum.] (In his Plantarum rariorum Siciliae . . . p. 31. [1822.]

**Opis, P. M.** (*Flora*, VII. pt. 1, Beil. pp. 82-83. 1824. — Also in his Naturalientausch, 1823-26, pp. 48-49, 114. [1824.]

**Tausch, I. F.** Bemerkungen über Acer. (*Flora*, XII. pt. 2, pp. 544-554. 1829.)

**Tenore, Michele.** Ricerche intorno ad alcune specie di Aceri. (*Istit. Incor. Sci. Nat. Napoli Atti*, VII. 307-321, 4 pl. 1847.) — Reprinted: 15 pp. 4 pl. sq. Q. n. t-p. [Napoli, 1846.]

**Raciboraki, M[aryjan].** Klony polskie. [On Polish Maples.] (*Spraw. Komis. Fizyogr.* XXIII. 50-55. 1899.)

**Goiran, A[gostino].** 1890. — See vol. I. 429: PHYTOGRAPHY. ITALY.

**Borbás, Vince[nz] von.** Magyarországon és a Balkánfélsziget Juharfaírói. (Species Acerum Hungariae atque peninsulae Balcanae.) (*Természet. Füzet.* XIV. 68-80, pl. 4. 1891.)

**Bolle, Carl.** Etwas über Ahornie. (*Deutsch. Dendr. Ges. Mitteil.* III. 32-37. 1894.)

**Bornmüller, J[oseph].** (*Oesterr. Bot. Zeitschr.* XLIV. 126-127. 1894.)

**Wagner, János.** A hazai vadon termő Juharfaék. [The native Maples of Hungary.] (*Kert*, IV. 794-798. 1898.)

## Asia

**Siebold, P. F. von & Zuccarini, J. G.** (*Akad. Wies. München Abh. Math. Phys. Cl.* IV. pt. 2, pp. 154-159. 1845.) [Species of eastern Asia.]

**Bunge, Al[exander] von.** (*Naturf. Ver. Riga Arbeit.* I. pt. 2, p. 192. 1847.) [Species of central Asia.]

**Maximowicz, C. J.** (*Acad. Sci. St. Pétersb. Bull. Phys.-Math.* XV. 125-126. 1857. — *Acad. Sci. St. Pétersb. Mém. Sav. Étr.* IX. 65-68. 1859.) [Species of eastern Asia.]

**Miquel, F. A. W.** Sur les Érables du Japon. (*Arch. Néerl.* II. 467-480. 1867.) — Reprinted: 14 pp. O. n. t-p. [La Haye, 1867.]

**Maximowicz, C. J.** (*Acad. Sci. St. Pétersb. Bull.* XII. 225-229. 1868. — *Acad. Sci. St. Pétersb. Mém. Biol.* VI. 367-372. 1868.) [Species of eastern Asia.]

**Baker, J. G.** (*Linn. Soc. Jour. Bot.* XVII. 380. 1880.)

[Species of eastern Asia.]

**Maximowicz, C. J.** (*Acad. Sci. St. Pétersb. Bull.* XXVI. 436-451; XXVII. 560, 1 pl. 1880-87. — *Acad. Sci. St. Pétersb. Mél. Biol.* X. 589-611; XI. 350, 1 pl.; XII. 432-435. 1880-88.) [Species of eastern Asia.]

**Pax, Ferdinand.** *Acer tenellum Pax.* (*Hooker's Ic. Plant.* XIX. pl. 1897. 1899.)

Description of eight new species with plate of *Acer tenellum*.

**Maximowicz, C. J.** (*Hort. Petrop. Act.* XI. pt. 1, pp. 105-109. 1890.) [Species of central Asia.]

**Sargent, C. S.** (*Gard. & For.* VI. 144, 153-156, il. 24, 26. 1883.) [Species of eastern Asia.]

**Schwerin, Frits, Graf von.** Zwei pontische Ahorne. — Beiträge zur Gattung *Acer*, IV. (*Gartenf.* XLVII. 120-125, il. 31-33. 1896.) — Reprinted: pp. 101-107. 3 il. O. n. p., 1898.

Illustration of *Acer quinquelobum*, A. laevis.

**Hartmann, Ernst.** Ueber die Verbreitung der Ahornarten im Libanon. (*Deutsch. Dendr. Ges. Mitteil.* IX. 82-88. 1900.)

#### Morphology

**Hanstein, Johannes.** (*In his Untersuchungen über den Bau und die Entwicklung der Baumrinde*, pp. 54-56. 1853.)

**Wydler, Heinrich.** (*Flora*, XLII. 369-370. 1859.)

**Buchensau, Franz.** Morphologische Bemerkungen über einige Acerineen. (*Bot. Zeit.* XIX. 265-269, 273-278, 281-286, pl. 11. 1861.)

**Wydler, H[einrich].** (*Naturf. Ges. Bern Mitteil.* 1871, pp. 54-56. 1872.)

**Marloth, Rud[olf].** (*Bot. Jahrb.* IV. 236. 1883.)

**Wittrock, V. B.** Om könsfördelningen hos *Acer platanoides* L. och en del andra *Acer*-arter. (*Svensk. Vetensk. Akad. Öfvers.* XLII. pt. 8, pp. 3-20, 8 il. 1885.) — Separate.

Ueber die Geschlechtervertheilung bei *Acer platanoides* L. und einigen anderen *Acer*-Arten. (*Bot. Centr.* XXV. 55-68, il. 1886.) — Reprinted: 14 pp. il. O. n. t-p. [Kassel, 1886.]

**Groszlik, S.** Kwiaty i kwiatostany Klonu. (*Acer*). [On the flowers and the inflorescence of the Maple.] (*Wszeszchwiat*, VI. 343-346. 1887.)

**Schwerin, Frits, Graf von.** Ueber Variation beim Ahorn. 1896. — See ACER. TAXONOMY, p. 476.

**Kuhla, Frits.** (*Bot. Centr.* LXXXI. 197-198. 1897.)

**Peirce, G. J.** Variation in leaf arrangement in a Maple. (*Bot. Gaz.* XXIV. 370-372. 1897.)

**Lubbock, Sir John.** (*Linn. Soc. Jour. Bot.* XXXIII. 214, pl. 13. 1898.)

**Čelakovský, L. J.** 1899. — See vol. I. 115: MORPHOLOGY AND ANATOMY. FLOWER.

**Jackson, R. T.** (*Boston Soc. Nat. Hist. Mem.* V. pt. 4, pp. 99-102, pl. 17-18. 1899.)

**Ramaley, Francis.** (*Minnesota Bot. Stud.* II. 77-78, pl. 3. [1899].)

#### Teratology

**Schlechtendal, D. F. L. von.** (*Bot. Zeit.* XIII. 770. 1855.)

**Bouché, [C. D.].** [Abnormitäten von *Acer rubrum* Ehrh. und *Acer Pseudoplatanus* fol. atropurpureis.] (*Ges. Naturf. Freunde Berlin Sitzber.* 1828, pp. 177-179.)

**G., W. R.** Samaras of Maple. (*Torr. Bot. Club Bull.* VII. 56. 1880.)

**M., G.** Maple with triple samara. (*Torr. Bot. Club Bull.* VII. 58. 1880.)

**Penzig, O[tto].** 1884. — See vol. I. 144: TERATOLOGY.

**Jacobasch, E[rnst].** (*Deutsch. Bot. Monatschr.* XVIII. 136. 1900.)

#### Physiology

**Golesnow, N[icolas].** 1876. — See vol. I. 167: PHYSIOLOGY. TRANSPIRATION.

**Behrens, Joh[annes].** (*Flora*, LXII. 241-245. 1879.)

**Cornas, [Édouard].** De l'existence de latex chez quelques Érables. (*Soc. Sci. Nat. Neuchâtel Bull.* XI. (1876-79), pp. 491-495. 1879.)

**Rulf, Paul.** 1884. — See vol. I. 204: PHYSIOLOGY. GERMINATION.

**Martin, W. K. & Thomas, S. B.** The autumnal changes in Maple leaves. (*Bot. Gaz.* XII. 78-81, 4 il. 1887.)

**Buckout, W. A.** 1891. — See vol. I. 188: PHYSIOLOGY. AERIAL ROOTS.

**Mottier, D. M.** Development of the embryo-sac in *Acer rubrum*. (*Bot. Gaz.* XVIII. 375-377, pl. 24. 1893.)

#### Miscellaneous

**Both.** Ein starker Ahorn. (*Monatschr. Forst. Jagdwes.* 1831, pp. 470-471.)

*Acer Pseudoplatanus?*

**Starker Ahorn im Toggenburg.** (*Schweiz. Zeitschr. Forstwes.* 1864, p. 15.) — Érable remarquable dans le Toggenbourg. (*Jour. Suisse. Écon. For.* 1864, pp. 29-30.)

*Acer Pseudoplatanus?*

**Loes, Edwin.** Old Maples. (*Gard. Chron.* ser. 2, V. 172, 534, 624-625, il. 29-30, 96-98, 112-114. 1876.)

**Seidel, C. F.** [Starke Ahornbäume.] (*Naturw. Ges. Isis Dresden Sitzber.* 1879, pp. 157-160. 1880.)

#### Enumeration of Species

**A. abchasicum:** Ruprecht, F. J. (*Acad. Sci. St. Pétersb. Mém.* ser. 7, XV. no. 2, (1869), pp. 279, 301. 1870.)

**A. californicum:** Hooker, Sir W. J. & Arnott, G. A. Walker-. [Negundo californicum.] (*In their Botany of Capt. Beechey's voyage* . . . p. 327, pl. 77. [1830]-41.)

**A. campestre:** Taxonomy

— [Zorn, Johannes.] (*In his Auswahl schöner . . . Gewächse*, [III.] 51-52, pl. 127. 1796.)

— Lang, A. F. [*Acer campestre* var. *villicarpum*.] (*Syll. Plant. Nov. Regensb.* I. 187. 1824.)

— Gussone, Giovanni. [*Acer marsicum*.] (*In his Plantae rariores* . . . p. 375. 1828.)

— Wenderoth, [G. W. F.]. [*Acer sylvestre*.] (*Ges. Beförd. Naturw. Marburg Schrftl.* II. 250-251. 1831.)

— Areschoug, J. E. [*Acer campestre*.] (*Bot. Notis.* 1840, p. 19.)

— Wenderoth, [G. W. F.]. [*Acer sylvestre*.] (*Hort. Acad. Marburg. Ind. Sem.* 1840, p. [7].)

— Kitabel, Paul. [*Acer tomentosum*.] (*Linnaea*, XXXII. 552-553. 1863.)

— Lindemann, Eduard von. [*Acer campestre* var.] (*Soc. Nat. Moscou Bull.* XLIX. pt. 2, p. 72. 1875.)

— Simonkai, Lajos. [*Acer campestre* var. *microcarpa*.] (*Magy. Tud. Akad. Math. Term. Közl.* XV. 537. 1878.)

— Borbás, Vincenz von. [*Acer campestre* var. *trichopodium*.] (*In his Békés vármegye flórája*, p. 94. 1881.)

— Wittich, Christoph. (*Oberhess. Ges. Nat. Heilk. Ber.* XXVI. 64-66, pl. 3. 1889.)

— Gérard, F[rédéric]. [*Acer campestre* var.] (*Rev. Bot.* VIII. 63. 1890.)

— Goiran, Agostino. [*Acer campestre* f. *suberosa*.] (*Nuov. Giorn. Bot. Ital.* XXII. 423-424. 1890.)

— Braun, H[einrich]. [*Acer campestre* var.] — In WETTSTEIN [VON WESTERSHEIM], Richard, Ritter. (*Oesterr. Bot. Zeitschr.* XLI. 256-257. 1891.)

— Druce, G. C. *Acer campestre* L. (*Jour. Bot.* XXIX. 377. 1891.)

— Simonkai, L[sajos]. [*Acer Bedöi*.] — In WETTSTEIN [VON WESTERSHEIM], Richard, Ritter. (*Oesterr. Bot. Zeitschr.* XLI. 425. 1891.)

— Simonkai, L[sajos]. [*Acer hungaricum*.] — In WETTSTEIN [VON WESTERSHEIM], Richard, Ritter. (*Oesterr. Bot. Zeitschr.* XLI. 426. 1891.)

— Reinecke, [Karl]. *Acer campestre* var. *falcatum*. (*Thüring. Bot. Ver. Mitteil.* II. 11-12. 1892.)

— Hausknecht, [Carl]. [*Acer campestre* × *monsperulatum*.] (*Thüring. Bot. Ver. Mitteil.* V. 63-64. 1893.)

— Beck [von Mannagetta], Günther, Ritter. [*Acer campestre* var. *deflexum*.] (*Naturh. Hofmus. Wien Ann.* X. 190. 1895.)

— Pérez Lara, J. M. [*Acer campestre* β *microphyllum*.] (*Soc. Españ. Hist. Nat. Anal.* XXIV. 319. 1895.)

— Reinecke, [Karl]. [*Acer campestre* var. *convergens*.] (*Thüring. Bot. Ver. Mitteil.* XIII.-XIV. 119-120. 1899.)

— Morphology and physiology

— Erdmann, C. G. (*Ann. Bot. Usteri*, IX. 38-39. 1794.) [Morphological.]

— Mercklin, K. E. von. (*Ann. Sci. Nat. Bot.* ser. 3, VI. 230-231, pl. 9. 1846.) [Morphological.]

— Hanstein, Johannes. (*In his Untersuchungen über den Bau und die Entwicklung der Baumrinde*, pp. 43-44, il. 8. 1853.)

— Gris, Arthur. (*Ann. Sci. Nat. Bot.* ser. 5, XIV. 79, pl. 7. 1872.) [Anatomical.]

— Gérard, R[ené]. (*Ann. Sci. Nat. Bot.* ser. 6, XI. 428, pl. 17. [1880-81].) [Anatomical.]

- Acer campestre**: Gregory, E. L. (*Bot. Gaz.* XIII. 281-282, pl. 22. 1868.) [Physiological.]  
 — **Massalongo**, [Carol]. (*Nuov. Giorn. Bot. Ital.* ser. 2, I. 225. 1894.) [Teratological.]
- A. cappadocicum**: Gleditsch, J. G. Cappadocischer Ahorn. (*Ges. Naturf. Freunde Berlin Schrift.* VI. 116-121, pl. 2. 1785.)  
 — **Ruprecht**, F. J. [*Acer laetum* var. *rubrum*.] (*Acad. Sci. St. Pétersb. Mém.* ser. 7, XV. no. 2, (1869), pp. 281-282. 1870.)  
 — **Ruprecht**, F. J. [*Acer laetum*.] (*Acad. Sci. St. Pétersb. Mém.* ser. 7, XV. no. 2 (1869), p. 302. 1870.)
- A. caudatum**: **Trautvetter**, E. R. von & Meyer, C. A. [*Acer ukurunduense*.] (*In* MIDDENDORF, A. T. von. *Reise in den äusserstem Norden und Osten Sibiriens* . . . I. pt. 2, no. 2, p. 24, pl. 20. 1856.)  
 — **King**, George. [*Acer Papilio*.] (*As. Soc. Bengal Jour.* LXV. (1896), pt. 2, p. 115. 1897.)
- A. cinerascens**: **Schwerin**, Fritz, Graf von. Der persische Ahorn. Fünfter Beitrag zur Gattung *Acer*. (*Deutsch. Dendr. Ges. Mitteil.* VII. 47-53, 1 pl. 1898.) — Reprinted: pp. 109-116. 1 pl. Q. n. p., 1898.
- A. cissifolium**: **Siebold**, P. F. von & **Zuccarini**, J. G. [*Negundo cissifolium*.] (*Akad. Wiss. München Abh. Math. Phys. Cl.* IV. pt. 2, p. 159. 1845.)
- A. creticum**: **Kerner**, J. S. (*In* his Darstellung vorzüglicher ausländischer Bäume und Gesträuche . . . p. 1, pl. 4. 1796.)  
 — **Hogg**, John. [*Acer creticum*.] (*Hooker Jour. Bot.* I. 106. 1834.) [Historical.]
- A. Davidii**: **Franchet**, A[drien]. (*Mus. Hist. Nat. Paris Nuov. Arch.* ser. 2, VIII. 212. 1885.)
- A. floridanum**: **Small**, J. K. (*Torr. Bot. Club Bull.* XXIV. 64. 1897.)
- A. ginnala**: **Regel**, E[duard] von. [*Acer tataricum* var. *laciniatum*.] — *In* MAXIMOWICZ, C. J. & **REGEL**, Eduard von. (*Acad. Sci. St. Pétersb. Bull. Phys.-Math.* XV. 217. 1857.)  
 — **Ruprecht**, F. J. (*In* his Decas plantarum amurensium . . . pl. 3. 1859.)  
 — **Regel**, E[duard] von. [*Acer tataricum* var. *Ginnala*.] (*Acad. Sci. St. Pétersb. Mém.* ser. 7, IV. no. 4 (1861), p. 34. 1862.)  
 — **Regel**, E[duard] von & **Herder**, F[erdinand] von. [*Acer Semenovii*.] (*Soc. Nat. Moscou Bull.* XXXIX. pt. 1, pp. 550-551, pl. 12. 1866.)  
 — **Hance**, H. F. (*Jour. Bot.* XX. 4. 1882.)  
 — **Franchet**, A[drien]. [*Acer tataricum* var. *acuminatum*.] (*Mus. Hist. Nat. Paris Nuov. Arch.* ser. 2, V. 228. 1883.)
- A. glabrum**: **Torrey**, J[ohn]. (*Lyc. Nat. Hist. New York Ann.* II. 172. 1828.)  
 — **Hooker**, Sir W. J. [*Acer Douglasii*.] (*Lond. Jour. Bot.* VI. 77-78, pl. 6. 1847.)
- A. grandidentatum**: **Sargent**, C. S. (*Gard. & For.* IV. 147-148. 1891.)
- A. Heldreichii**: **Visiani**, Roberto de. Plantarum serbicarum pemptas; ossia, Descrizione di cinque piante serbiane. (*Istit. Veneto Sci. Mem.* IX. 165-175, pl. 8-13. 1860.) — Reprinted: 11 pp. 6 pl. F. Venezia, 1860.  
*Acer macropterum* (p. 175, pl. 13).  
 — **Pax**, F[erdinand]. *Acer Heldreichii* Orph. (*Gartenfl.* XXXIV. 68-70, pl. 1185. 1885.) — Reprinted: 2 pp. 1 pl. O. n. t-p. [Stuttgart, 1885.]  
 — **Velenovský**, Josef. [*Acer Visianii*.] 1888. — Vol. I. 450: PHYTOGRAPHY. BALKAN PENINSULA.
- A. Henryi**: **Pax**, F[erdinand]. *Acer Henryi* Pax. (*Hooker's Ic. Plant.* XIX. pl. 1896. 1889.)
- A. hybridum**: **Loddiges**, Conrad & Sons. *Acer hybridum*. (*Loddiges' Bot. Cab.* XIII. pl. 1221. 1827.)
- A. insigne**: **Boissier**, E[dmund] & **Buhse**, F[edor]. (*Soc. Nat. Moscou Nouv. Mém.* XII. 46-47. 1860.)  
 — **Masters**, M. T. [*Acer Van Volkemi*.] (*Gard. Chron.* ser. 2, VII. 72, il. 10. 1877.)  
 — **Van Volkem**, Jean. *Acer velutinum?* (*Gard. Chron.* XVII. 744. 1882.)  
 — **Hooker**, Sir J. D. *Acer insigne*. (*Bot. Mag.* CIX. pl. 6697. 1883.)  
 — **Masters**, M. T. *Acer Volkemi*. (*Gard. Chron.* ser. 3, X. 9-10, il. 1-2. 1891.)
- Acer isolobum**: **Kurs**, Sulpis. (*As. Soc. Bengal Jour.* XLI. pt. 2, p. 304. 1872.)
- A. Italum**: **Pourret**, [P. A.]. [*Acer hispanicum*.] (*Acad. Sci. Toulouse Hist. Mém.* III. 305. 1788.)  
 — **Fischer**, F. E. L. & **Meyer**, C. A. [*Acer hyrcanum*.] (*In* their Index seminum . . . Hortus petropolitanus . . . IV. 31. 1838.)  
 — **Boissier**, Edmond. [*Acer opulifolium* var. *granatense*.] (*In* his Voyage botanique . . . Espagne, II. 117. 1839-45.)  
 — [*Acer opulifolium*.] (*In* DICTIONNAIRE universelle d'histoire naturelle; atlas, ed. 2, III. pl. 298. 1839-49.)  
 — **Jordan**, Alexis. [*Acer Martini*.] (*Acad. Sci. Lyon Mém. Sect. Sci.* ser. 2, I. 263 (52). 1851.)  
 — **Strobl**, P. G. [*Acer italicum* var.]. (*Oesterr. Bot. Zeitschr.* XXXV. 432-433. 1885.)  
 — **Magnin**, Ant[oine]. Le botaniste lyonnais Claudius Martin et les *Acer* et *Typha* Martini qui lui ont été dédiés. (*Soc. Bot. Lyon Ann.* XXIV. 13-24, il. 1899.)
- A. laevigatum**: **Champion**, J. G. & **Bentham**, George. [*Acer reticulatum*.] (*Hooker's Jour. Bot. & Kew Gard. Misc.* III. 312. 1851.)  
 — **Seemann**, Berthold. [*Acer reticulatum*.] (*In* his Botany of the voyage of H. M. S. Herald . . . pp. 363-369, pl. 80. 1852-57.)  
 — **Hance**, H. F. A new Chinese Maple. [*Acer Fabri*.] (*Jour. Bot.* XXII. 76. 1884.)
- A. leucoderme**: **Small**, J. K. (*Torr. Bot. Club Bull.* XXII. 367-368. 1895. — *Torr. Bot. Club Bull.* XXIV. 64. 1897.)
- A. Lobellii**: **Tenore**, M[ichele]. (*In* his Ad catalogum plantarum . . . apx., ed. 2, p. 69. 1819.)  
 — **Tenore**, [Michele]. Memoria sull' *Acer* di Lobel. (*Accad. Sci. Napoli Atti*, III. Class. Fis. pp. 3-22, pl. 1. 1832.) — Separate. — Reprinted: 22 pp. 1 pl. sq. Q. n. t-p. [Napoli, 1832.]
- A. macrophyllum**: **Olos**, D[ominique]. Pétoles en lame des jeunes pousses de l'*Acer macrophyllum*. — Glanes de faits de morphologie végétale, VI. (*Acad. Sci. Toulouse Bull.* II. (1898-99), pp. 142-143. 1899.)
- A. mexicanum**: **Hooker**, Sir W. J. & **Arnott**, G. A. **Walker**. [*Negundo mexicanum*.] (*In* their Botany of Capt. Beechey's voyage . . . p. 327. 1830-41.)  
 — **Schlechtendal**, D. F. L. von. [*Negundo mexicanum*.] (*Linnaea*, XVI. 487-488. 1842.)  
 — **Gray**, A[sa]. (*Amer. Acad. Proc.* V. 176. 1862.)
- A. Miyabel**: **Maximowicz**, C. J. (*Acad. Sci. St. Pétersb. Bull.* XXXII. 485-486. 1888. — *Acad. Sci. St. Pétersb. Mém. Biol.* XII. 725-726. 1888.)  
 — **Sargent**, C. S. (*Gard. & For.* VI. 144, il. 24. 1893.)
- A. monspessulanum**: **Kerner**, J. S. (*In* his Darstellung vorzüglicher ausländischer Bäume und Gesträuche . . . p. 1, pl. 3. 1796.)  
 — **Presl**, K. B. [*Acer commutatum*.] (*In* **PRESL**, J. S. & K. B. *Deliciae pragenses* . . . p. 31. 1822.)  
 — **Tineo**, Vincenzo. [*Acer commutatum*.] (*In* his Catalogus plantarum . . . p. 275. 1827.)  
 — **Buonaluti**, Giuseppe. Di una varietà del *Testucchio* o *Loppo*. (*Giorn. Agrar. Toscano*, III. 267-270, pl. 18. 1829.) With a note by R. Lambruschini (pp. 269-270).  
 — **D.** Ueber den dreilappigen Ahorn (*Acer trilobum*). (*Allg. Forst. Jagd-Zeit.* VII. 439. 1831.)  
 — **Billot**, [P.] C. [*Acer monspessulanum* var. *coetaneum*.] (*In* his Annotations à la flore de France . . . p. 8. 1855.)  
 — **Lange**, Joh[an]. [*Acer monspessulanum* f. *minor*.] (*Naturh. For. Kjöbenhavn Vidensk. Meddel.* ser. 2, VII. 120. 1866.)  
 — **Trautvetter**, E. R. von. [*Acer monspessulanum* var. *iberica*.] (*Hort. Petrop. Act.* VII. pt. 2, p. 427. 1861.)  
 — **Franchet**, A[drien]. [*Acer monspessulanum* var. *turkestanicum*.] (*Ann. Sci. Nat. Bot.* ser. 6, XV. 246. 1883.)  
 — **Saint-Lager**, [Jean]. [Priorité de l'*Acer trilobatum* Lamarek sur celui des paléontologistes.] (*Soc. Bot. Lyon Ann.* XIX. Compt. Rend. pp. 30-32. 1894.)
- A. isolobum**: **Coutinho**, A. X. P. [*Acer monspessulanum* var. *divergens*.] (*Soc. Brot. Bol.* XII. 13-14, il. 1895.)
- A. neglectum**: **Lange**, Joh[an]. (*Bot. Tidskr.* XIII. 30-31; XIX. 266-267, 1 il. 1882-95.)

- Acer Negundo:** Guimpel, Fr[iedrich], Otto, Fr[iedrich] & Hayne, F. G. (*In their Abbildungen der fremden . . . Holzarten*, pp. 118–119, pl. 95. 1825.)  
 — Rafinesque[-Schmalz], C. S. [*Negundium trifoliatum.*] (*Atlantic Jour.* VI. 176–177. 1832–33.)  
 — Gray, A[sa]. [*Negundo aceroides* var.] (*Amer. Acad. Mem.* new ser. IV. pt. 1, p. 29. 1849.)  
 — Church, A. H. 1877. — See vol. I. 153: PHYSIOLOGY. PLANT CONSTITUENTS.  
 — Koopmann, [Karl]. Das Bluten des Eschen-Ahorn. (*Ver. Beförd. Gartenb. Preuss. Monatschr.* XXIII. 463–466. 1880.)  
 — Harrington, B. J. On the sap of the Ash-leaved Maple (*Negundo aceroides*). (*Roy. Soc. Canada Proc. Trans.* V. (1887), sect. 3, pp. 39–44. 1888.)  
 — Sargent, C. S. (*Gard. & For.* II. 364; IV. 148. 1889–91.)  
**A. nigrum:** Bailey, L. H. The Black Maple. [*Acer nigrum.*] (*Bot. Gaz.* XIII. 213–214. 1888.)  
 — Britton, N. L. [*Acer saccharum* var. *nigrum.*] (*New York Acad. Sci. Trans.* IX. 10. 1889–90.)  
**A. nikoense:** Pax, Ferdinand. Ueber einen interessanten neu eingeführten Ahorn, *A. nikoense*. (*Gartenft.* XLI. 149–153, il. 29. 1892.)  
 — Sargent, C. S. (*Gard. & For.* VI. 154–156, il. 26. 1893.)  
**A. niveum:** Hasskarl, [J.] K. [*Acer laurinum.*] (*Tijdschr. Naturk. Geschied. Phys.* X. 138. 1843.)  
 — Blume, C. L. (*In his Rumphia*, III. 193, pl. 167 B. 1847.)  
 — Blume, C. L. [*Acer cassiaefolium.*] (*In his Rumphia*, III. 193–194, pl. 167 B. 1847.)  
 — Hasskarl, J. K. [*Acer laurinum.*] (*In JUNGHUHN, Franz.* Java, seine Gestalt . . . Ed. 2, II. 532. 1857.)  
**A. oblongum:** Douliot, H. (*Ann. Sci. Nat. Bot.* ser. 7, X. 349, il. 16. 1889.) [Anatomical.]  
**A. obtusatum:** Tenore, Michele. Memoria su di una nuova specie di Acero. [*Acer neapolitanum.*] (*Accad. Sci. Napoli Atti*, I. [pt. 2], pp. 103–126, 1 pl. 1819.)  
**A. orientale:** Wettstein [von Westeraheim], Richard, Ritter. [*Acer Willkommii.*] (*Akad. Wiss. Wien Sitzber.* XCVIII. (1889), pt. 1, p. 384. 1890.)  
**A. palmatum:** André, Éd[ouard]. *Acer palmatum* reticulatum von Siebold. (*Ill. Hort.* XVII. 98–99, pl. 18. 1870.)  
 — André, Éd[ouard]. *Acer palmatum crispum* Siebold. (*Ill. Hort.* XVII. 241, pl. 43. 1870.)  
 — André, Éd[ouard]. *Acer palmatum ornatum* Siebold. (*Ill. Hort.* XVII. 244, pl. 46. 1870.)  
**A. Paxii:** Franchet, A[drien]. (*Soc. Bot. France Bull.* XXXIII. 464. 1886.)  
**A. pennsylvanicum:** Kerner, J. S. [*Acer striatum.*] (*In his Darstellung vorzüglicher ausländischer Bäume und Gesträuche . . .* p. 1, pl. 2. 1796.)  
 — Meehan, Thomas. Dimorphism in the leaves of *Acer pennsylvanicum*. (*Acad. Nat. Sci. Philadelphia Proc.* 1874, p. 138.)  
**A. pictum:** Regel, E[duard] von. [*Acer laetum* var. *parviflorum.*] — *In* MAXIMOWICZ, C. J. & REGEL, Eduard von. (*Acad. Sci. St. Pétersb. Bull. Phys.-Math.* XV. 219. 1857.)  
**A. platanoides:** Vogel, B. C. (*In* TREW, C. J. *Plantae selectae . . .* pp. 50–52, pl. 91. 1750–73.)  
 — Du Roi, J. P. Beschreibung einer neuen Ahornart der krasblättrigen Ahorns (*Aceris laciniati*). (*Ges. Naturf. Freunde Berlin Schrift.* V. 216–220, pl. 4. 1784.)  
 — Kerner, J. S. [*Acer laciniatum.*] (*In his Darstellung vorzüglicher ausländischer Bäume und Gesträuche . . .* p. 1, pl. 5. 1796.)  
 — [Zorn, Johannes.] (*In his Auswahl schöner . . . Gewächse*, [III.] 47, pl. 113. 1796.)  
 — Stephan, Friedrich. 1797. — See vol. I. 360: PHYTOGRAPHY. RUSSIA.  
 — Ringstrand, [Magister]. [*Acer platanoides* var. *microphylla.*] (*Bot. Notis.* 1845, p. 135.)  
 — Ratsburg, [J. T. C.]. [Wirkung von Spätfrösten auf *Acer platanoides*.] (*Ges. Naturf. Freunde Berlin Sitzber.* 1871, pp. 61–62.)  
 — Peter, [Albert]. [Ein braun austreibender Ahorn.] (*Phys.-Oek. Ges. Königsberg Schrift.* XV. Abh. pp. 81–82. 1874.)  
 — Arnell, H. W. [*Acer platanoides* var.] (*Bot. Notis.* 1884, p. 108.)  
**Acer platanoides:** Zabel, H[einrich]. *Acer platanoides* L. var. *integrilobum* Zbl. (nicht Tausch). (*Gartenft.* XXXVI. 431–437, il. 107–110. 1887.)  
 — Theodor, [Arthur]. [Hvitbladig Lönn; *Acer platanoides* var.] (*Soc. Faun. Flor. Fenn. Meddel.* XXI. 86. 1895.)  
 — Marty, Pierre. L'ascendance de l'Érable plane. (*Feuille Jeun. Natur.* XXVI. 188–189, il. 1895–96.)  
 — Morphology  
 — Guillard, Achille. (*Ann. Sci. Nat. Bot.* ser. 3, VIII. 322, pl. 16. 1847.)  
 — Trécul, A[uguste]. (*Ann. Sci. Nat. Bot.* ser. 3, XX. 259–260, pl. 2. 1853.)  
 — Godfrin, J[ulien]. (*Ann. Sci. Nat. Bot.* ser. 6, XIX. 155, 156, 157, pl. 2, 4, 5, 6. 1884.)  
 — Weisse, A[rthur]. Zur Kenntniss der Anisophyllie von *Acer platanoides*. (*Deutsch. Bot. Ges. Ber.* XIII. 376–389; XIV. 96–100. 1895–96.)  
 — Wahl, Carl von. (*Bibl. Bot.* VII. pt. 40, pp. 3–5, pl. 1. 1897.)  
 — Teratology  
 — Jussieu, Adrien de. Note sur des fleurs monstrueuses d'une espèce d'Érable. (*Ann. Sci. Nat. Bot.* ser. 2, XV. 365–368, pl. 22. 1841.)  
 — Nyman, C. F.]. [*Acer platanoides* med. tretalig pistill.] (*Bot. Notis.* 1849, p. 69.)  
 — [Magnus, P. W.]. [Keimpflanzen von *Acer platanoides* mit verwachsenen Keimblättern.] (*Bot. Ver. Brandenb. Verh.* XVIII. Sitzber. pp. 73–76. 1876.)  
 — Winkler, [K. G.] A. (*Bot. Ver. Brandenb. Verh.* XXII. Abh. p. 3. 1881.)  
 — [Érable plane avec de feuilles verticillés.] (*Rev. Eau. For.* XXV. 428. 1886.)  
 — Léger, L. J. Note sur des germinations anormales d'*Acer platanoides*. (*Soc. Linn. Normandie Bull.* ser. 4, III. (1888–89), pp. 199–225, pl. 3. 1890.) — Reprinted: 24 pp. 1 pl. O. t-p-c. Caen, 1889.  
 — Massalongo, C[aro]. (*Nuov. Giorn. Bot. Ital.* ser. 2, III. 257. 1896.)  
 — Physiology  
 — Schröder, Julius. Beitrag zur Kenntniss der Frühjahrsperiode des Ahorn (*Acer platanoides*). (*Jahrb. Wiss. Bot.* VII. 261–343, pl. 13–20. 1889–70.)  
 — Fries, [T. M.]. [Notis om groning af *Acer platanoides* vid låg temperatur.] (*Bot. Notis.* 1872, p. 190.)  
 — Schroeder, [Julius]. Wanderung des Stickstoffs und der Mineralbestandtheile während der ersten Entwicklung der Triebe in der Frühjahrsperiode. (*Tharand. Forstw. Jahrb. Suppl.* I. 173–182. 1878.)  
 — Goucler, C. 1883. — See vol. I. 155: PHYSIOLOGY. WOOD.  
**A. Pseudoplatanus:** Taxonomy  
 — Presl, K. B. [*Acer villosum.*] (*In* PRESL, J. S. & K. B. *Deliciae pragenses . . .* p. 31. 1822.)  
 — Berchtold, Friedrich, Graf zu & Presl, J. S. [*Acer bohemicum.*] (*In their* O pfirozenosti rostlin . . . II. pl. 32. 1823–[35].)  
 — Lem[aire], Ch[arles]. *Acer Pseudo-Platanus* var. *Leopoldii*. (*Ill. Hort.* XI. 6 pp., 1 il., pl. 411. 1884.)  
 — Schur, Ferd[inand]. [*Acer Pseudoplatanus* var. *triloba.*] (*Naturf. Ver. Brünn Verh.* XV. (1876), pt. 2, p. 160. 1877.)  
 — Borbás, Vince[ns] von. A fehérvagy hegyi Juhar egy eltérő alakja. [A new form of the Sycamore Maple, *Acer Pseudoplatanus* var. *platypteron.*] (*Erdész. Lap.* XXIV. 1046–1047. 1886.)  
 — Strobl, P. G. [*Acer Pseudoplatanus* var.] (*Oesterr. Bot. Zeitschr.* XXXV. 404–405. 1885.)  
 — Viviani-Morel, [Victor]. Note sur l'*Acer Pseudo-Platanus* L. (*Soc. Bot. Lyon Bull.* VIII. 7–10. 1890.)  
 — Morphology  
 — Henslow, J. S. On variations in the cotyledons and primordial leaves of the Sycamore (*Acer Pseudo-Platanus* L.). (*Mag. Nat. Hist.* V. 346–347, il. 80–81. 1832.)  
 — Duchartre, P. [E.]. (*Ann. Sci. Nat. Bot.* ser. 3, X. 210–211, pl. 7. 1848.)  
 — Westerlund, C. A. (*Bot. Notis.* 1863, p. 143.)  
 — Le Monnier, G[eorges]. (*Ann. Sci. Nat. Bot.* ser. 5, XVI. 287–288, pl. 12. 1872.)  
 — Flahault, Ch[arles]. (*Ann. Sci. Nat. Bot.* ser. 6, VI. 166, pl. 4. 1878.)  
 — Goebel, K[arl]. (*Bot. Zeit.* XLIV. 737, pl. 5. 1886.)

- Acer Pseudoplatanus:** Lubbock, John. (*Linn. Soc. Jour. Bot.* XXII. 350, 362, 399, il. 9, 52, 133. 1837.)
- Stenzel, [Gustav]. [Früchte des Bergahorns (*Acer Pseudoplatanus*).] (*Schles. Ges. Vaterl. Kult. Jahrb.* LXVII. (1889), pp. 150–151. 1890.) — See also LXVIII. (1890), pt. 2, pp. 86–88. 1891.
- Ripley, C. F. 1890–91. — See vol. I. 394: PHYTOGRAPHY. BRITISH ISLANDS.
- Ripley, C. F. (*Jour. Microsc. Nat. Sci.* X. 33–39, pl. 3. 1891.)
- Hämmerle, J. [A.]. Zur Organisation von *Acer Pseudoplatanus*. [2]+101 pp. 2 il. F. Stuttgart, 1900. (*Bibl. Bot.* X. pt. 50.)
- Teratology
- Delavaud, C. [E.]. [Érable-Sycamore à cotylédons partagés etc.] (*Soc. Bot. France Bull.* VIII. 286–288. 1861.)
- Musset, [Charles]. [Sur des graines germées d'Érable sycamore avec trois et quatre cotylédons.] (*Acad. Sci. Toulouse Mém.* ser. 7, I. 359. 1869.)
- Musset, [Charles]. Anomalies par hypergenèse dans divers verticilles de l'Érable sycamore, *Acer Pseudoplatanus*. (*Acad. Sci. Toulouse Mém.* ser. 7, VI. 10–23, pl. 1–2. 1874.)
- Solla, R. [F.]. (*Soc. Bot. Ital. Bull.* 1896, p. 264.)
- Breull, H. 1899–1900. — See vol. I. 145: TERATOLOGY. LEAF.
- Physiology
- Willoughby, Francis. 1870. — See vol. I. 168: PHYSIOLOGY. ROOT PRESSURE.
- Wray. 1870–71. — See vol. I. 168: PHYSIOLOGY. ROOT PRESSURE.
- Bergmann, Emil. (*Bot. Zeit.* XL. 756. 1882.)
- Meyer, Arthur. 1886. — See vol. I. 140: CYTOLOGY. STARCH.
- Noteworthy individuals
- Hutchison, Robert. On the old and remarkable Sycamores in Scotland. (*Highl. Agric. Soc. Scotland Trans.* XII. 150–171. 1860.)
- Sycamore at Grimston Park. (*Gard. Chron.* ser. 2, XVI. 468, il. 87. 1881.)
- K., F. Ein starker Bergahorn. (*Centrl. Ges. Forstw.* IX. 403–404. 1883.)
- Howie, Charles. The Great Maple; or, What's in a name? 15 pp. D. Cupar, 1890.
- The Corstorphine Sycamore. (*Gard. & For.* VI. 202, il. 32. 1893.)
- Schneider, Th. Alte und seltene Bäume. (*Zeitschr. Forst. Jagdwes.* XXVI. 354–356, 1 il. 1894.)
- Fankhauser, [Franz]. Der grosse Bergahorn im Melchtal. (*Schweiz. Zeitschr. Forstwes.* LI. 236–240, 1 pl. 1900.)
- A. pubescens:** Franchet, A[drien]. (*Ann. Sci. Nat. Bot.* ser. 6, XV. 246–247. 1883.)
- A. radnjaensis:** Formánek, Ed[uard]. (*Naturf. Ver. Brünn Verh.* XXXIV. (1895), Abh. pp. 344–345. 1896.)
- A. rubrum:** Vogel, B. C. (*In* TREW, C. J. *Plantae selectae* . . . pp. 47–48, pl. 85–86. 1750–73.)
- Kerner, J. S. [*Acer rubrum* var. *hermaphroditum*.] (*In* his Darstellung vorzüglicher ausländischer Bäume und Gesträuche . . . p. 3, pl. 17. 1796.)
- Audubon, J. J. (*In* his Birds of America, I. pl. 54, 67. 1827–30. — Ed. Q. IV. 15, 36, pl. 211, 216. 1842.)
- Wenderoth, [G. W. F.]. [*Acer coccineum*.] (*Ges. Beförd. Naturv. Marburg Schrift.* II. 251. 1831.)
- Hooker, Sir W. J. (*Hooker Jour. Bot.* I. 199–200. 1834.)
- Meehan, Thomas. [Sexual state of *Acer rubrum*.] (*Acad. Nat. Sci. Philadelphia Proc.* 1871, p. 101.)
- Meehan, Thomas. Notes on *Acer rubrum*. (*Acad. Nat. Sci. Philadelphia Proc.* 1878, pp. 122–123. 1879.)
- Distribution of sex.
- Van Rensselaer, M. G. A twin-tree. (*Gard. & For.* VI. 339. 1893.)
- Rothrock, J. D. Red Maple, Swamp Maple. (*Acer rubrum* Linn.) (*For. Leaves*, VI. 137–138, 2 pl. 1896.)
- A. rufinerve:** Hooker, Sir J. D. *Acer rufinerve* var. *albo-limbata*. (*Bot. Mag.* XCV. pl. 5793. 1869.)
- Lemaire, Charles. [*Acer rufinerve* var. *albo-limbata*.] (*Ill. Hort.* XVI. 84–85. 1869.)
- A. saccharinum:** Meehan, Thomas. Sexual law in *Acer dasycarpum* Ehrh. (*Acad. Nat. Sci. Philadelphia. Proc.* 1868, pp. 140–141.)
- Acer saccharinum:** Sargent, C. S. (*Gard. & For.* II. 364. 1889.)
- The Silver Maple. (*Gard. & For.* IV. 133–134, il. 26. 1891.)
- Rothrock, J. T. Silver Maple. White Maple. Soft Maple. (*For. Leaves*, V. 168–169, 2 pl. 1896.)
- A. saccharum:** Reichard, J. J. [*Acer saccharinum*.] (*Ges. Naturf. Freunde Berlin Schrift.* I. 310–313, pl. 9. 1780.)
- Gilli, F. L. & Xuares, Gaspere. [*Acer saccharinum*.] (*In* their Osservazioni fitologiche, pp. 84–94, pl. 10. 1792.)
- The plate apparently does not represent *Acer saccharum*.
- Eliason. Sukkerlönnen (*Acer saccharinum*). (*Norsk. Forstfor. Aarb.* I. 75–76. 1881.)
- The Sugar Maple. (*Gard. & For.* III. 161, il. 31. 1890.)
- Sargent, C. S. (*Gard. & For.* IV. 148, il. 27. 1891.)
- Wright, F. L. The Sugar Maple. (*Gard. & For.* V. 375, il. 64. 1892.)
- Beal, W. J. The Sugar Maples of central Michigan. (*Michigan State Board Agric. Ann. Rep.* XXXIII. 460–465, il. 1894.) — Reprinted: 8 pp. 3 il. O. t-p-c. [Lansing. 1894.]
- Rothrock, J. T. The Sugar Maple. *Acer saccharinum* Wang. (*For. Leaves*, V. 56–58, 2 pl. 1896.)
- Beal, W. J. Branches of Sugar Maple and Beech as seen in winter. (*Michigan Agric. Exper. Stat. Elem. Sci. Bull.* V. 35–41, il. 44–51. 1896.)
- Jones, L. R. & Orton, W. A. Sap pressure and flow in the Sugar Maple. (*Vermont Agric. Exper. Stat. Ann. Rep.* XI. 234–236, 1 il. 1896.)
- A. spicatum:** Guimpel, [Friedrich], Otto, [Friedrich] & Hayne, F. G. (*In* their Abbildungen der fremden . . . Holzarten, pp. 59–60, pl. 48. 1826.)
- Audubon, J. J. (*In* his Birds of America, II. pl. 134. 1831–34. — Ed. Q. II. 42, pl. 83. 1841.)
- A. sutchuenense:** Franchet, A[drien]. (*Jour. Bot. Paris*, VIII. 294. [1894.]
- A. syriacum:** Bornmüller, Joseph. (*Zool.-Bot. Ges. Wien Verh.* XLVIII. 570–572. 1898.)
- A. tataricum:** Kerner, J. S. (*In* his Darstellung vorzüglicher ausländischer Bäume und Gesträuche . . . p. 8, pl. 60. 1796.)
- Guimpel, [Friedrich], Otto, [Friedrich] & Hayne, F. G. (*In* their Abbildungen der fremden . . . Holzarten, pp. 58–59, pl. 47. 1826.)
- Pax, Ferd[inand]. [*Acer tataricum* var.] — *In* BORNMÜLLER, [Joseph]. (*Bot. Centr.* XXXVI. 57. 1888.)
- A. Trautvetteri:** Smirnov, [Mikhail]. (*Soc. Bot. Lyon Ann.* X. 101–105. 1883.)
- Wolf, E[lgert]. *Acer Trautvetteri* Medw., kaukasischer Hochgebirgsahorn; nach Medwedjeffs Bäume und Sträucher des Kaukasus. (*Gartenfl.* XL. 263–266, il. 58–61. 1891.)
- A. trifidum:** Hance, H. F. (*Jour. Bot.* XI. 168–170. 1873.)
- A. truncatum:** Bunge, Alexander von. (*Acad. Sci. St. Pétersb. Mém.* II. 84. 1835.)
- Regel, Eduard von. [*Acer laetum* var. *truncatum*.] — *In* MAXIMOWICZ, C. J. & REGEL, Eduard von. (*Acad. Sci. St. Pétersb. Bull. Phys.-Math.* XV. 217–218. 1857.)

## DIPTERONIA

Oliver, [Daniel]. *Dipteronia sinensis* Oliv. (*Hooker's Ic. Plant.* XIX. pl. 1898. 1889.)

## 117. HIPPOCASTANACEAE

- Candolle, A. P. de. Hippocastaneae. (*In* CANDOLLE, A. P. de & Alphonse de. *Prodromus* . . . I. 597–598. 1824.)
- Spach, Eduard. *Generum et specierum Hippocastaneorum revisio*. (*Ann. Sci. Nat. Bot.* ser. 2, II. 50–64. 1834.) — Reprinted: 15 pp. O. n. t-p. [Paris, 1834.]
- Trécul, A[uguste]. De la théorie carpellaire d'après des Hippocastanees. (*Acad. Sci. Paris Compt. Rend.* LXXVIII. 1337–1345. 1874.)
- Wage, Th. Ueber haubenlose Wurzeln der Hippocastaneen und Sapindaceen. (*Deutsch. Bot. Ges. Ber.* IX. 132–162, pl. 7–8. 1891.)
- Pax, Ferd[inand]. Hippocastaneae. (*In* ENGLER, A[dolf] & PRANTL, K[arl]. *Die natürlichen Pflanzenfamilien*, III. pt. 5, pp. 273–276, il. 149–151; Nachträge, p. 227. 1896–97.)

## AESCULUS (PAVIA)

## Taxonomy

- Schmidt, F[rantz]. (*In his Oesterreichs allgemeine Baumzucht* . . . I. 37-41, pl. 38-40. 1792.)  
 Guimpel, Friedrich, Otto, Friedrich & Hayne, F. G. (*In their Abbildungen der fremden . . . Holzarten*, pp. 24-31, pl. 21-26. 1826.)  
 Tausch, I. F. (*Flora*, XXI. pt. 1, Beibl. p. 79. 1838.)  
 Wenderoth, G. W. F. (*Linnaea*, XXVI. 751. 1853.) [Species of North America.]  
 Olos, D[ominique]. Des genres Pavia et Timbalia. (*Soc. Bot. France Bull.* XVIII. 175-178. 1871.)  
 Chestnuts, Horse and Sweet. (*Gard. Chron.* ser. 2, XVI. 555-557, il. 101-106. 1881.) [Popular.]  
 Hemslay, W. B. (*Gard. & For.* II. 267, 291. 1889.) [Species of eastern Asia.]  
 The American Buckeyes. (*Gard. & For.* IV. 517-518, il. 81. 1891.)

With an illustration of *Aesculus californica*.

- André, Ed[ouard]. Le genre *Aesculus*. (*Rev. Hort.* 1891, pp. 450-453.)  
 Koehne, E[mil]. - Kleine Bemerkungen über *Aesculus*. (*Gartenfl.* XLI. 307-308. 1892.)

## Morphology

- Wydler, Heinrich. (*Flora*, XXVIII. 470, 1 pl.; XXXII. 359; XXXIV. 259; XLII. 370-371. 1845-59.)  
 Hanstein, Joh[annes]. (*Bot. Zeit.* XXVI. 721-722, pl. 11. 1868.)  
 Cave, Charles. (*Ann. Sci. Nat. Bot.* ser. 5, X. 190, pl. 4. 1869.)  
 Marloth, Rudolf. (*Bot. Jahrb.* IV. 235. 1883.)  
 Werthner, William. Notes on the Buckeye and *Viburnum nudum*. (*Bot. Gaz.* VIII. 260. 1883.)  
 Heine, H. 1885. - See vol. I. 140: CYTOLOGY. STARCH.  
 Trécul, A[uguste]. De la formation des feuilles des *Aesculus* et des *Pavia* et de l'ordre d'apparition de leurs premiers vaisseaux. (*Acad. Sci. Paris Compt. Rend.* CXII. 1406-1414. 1891.)  
 Kayser, Georg. 1893. - See vol. I. 121: MORPHOLOGY AND ANATOMY. SEEDS.  
 Čelakovský, L. J. 1899. - See vol. I. 115: MORPHOLOGY AND ANATOMY. FLOWER.  
 Price, S. F. Abnormal leaves and flowers. (*Plant World*, III. 53, 1 il. 1900.)

## Physiology

- Magnus, [P. W.]. 1874. - See vol. I. 225: ECOLOGY. PHENOLOGY. GERMAN EMPIRE.  
 Martelli, U[golino, conte]. Dimorfismo florale di alcune specie di *Aesculus*. (*Nuov. Giorn. Bot. Ital.* XX. 401-404. 1885.) - Separate.  
 Foerste, A. F. (*Torr. Bot. Club Bull.* XIX. 267, pl. 132; XX. 159, pl. 147. 1892-93.)  
 Christy, Miller. 1898. - See vol. I. 150: PHYSIOLOGY. TURGIDITY.  
 Müller, N. J. C. 1898. - See vol. I. 171: PHYSIOLOGY. RESPIRATION.  
 Robertson, C[harles]. (*Acad. Sci. St. Louis Trans.* VII. 159-161. [1898.]) [Ecological.]

## Enumeration of Species

- A. arguta:** Buckley, S. B. (*Acad. Nat. Sci. Philadelphia Proc.* 1860, pp. 443-444. 1861.)  
**A. californica:** Hooker, [Sir] W. J. *Aesculus californica*. (*Bot. Mag.* LXXXIV. pl. 5077. 1858.)  
 - H[outte], L[ouis] van. *Aesculus californica* Nutt. (*Flore Serr.* XIII. 39-40, pl. 1312. 1858.)  
 - Olos, D[ominique]. [*Pavia californica*.] (*Soc. Bot. France Bull.* XXXVI. apx. p. 211. 1889.) [Teratological.]  
 - Colby, G. E. Starch in Buckeye fruit (*Aesculus californica*). (*California Agric. Exper. Stat. Rep.* 1894-95, pp. 184-185. 1896.)  
**A. carnea:** Loiseleur-Deslongchamps, J. L. A. [*Aesculus rubicunda*.] (*In his Herbarium général . . . VI.* 357, pl. 1822.)  
 - Candolle, [A. P.] de. [*Aesculus rubicunda*.] (*Soc. Phys. Hist. Nat. Genève Mém.* II. pt. 2, pp. 128-130. 1824. - Also in his *Plantes rares du Jardin de Genève*, pp. 88-92, pl. 24. 1829.)  
 - Lindley, J[ohn]. *Aesculus carnea*. (*Bot. Reg.* XIII. 1056, pl. 1827.)

- Aesculus carnea:** Loddiges, Conrad & Sons. *Aesculus rubicunda*. (*Loddiges' Bot. Cab.* XIII. pl. 1242. 1827.)  
 - Drapiez, [Auguste]. [*Aesculus rubicunda*.] (*In his Herbarium de l'amateur . . . VIII.* 542, pl. 1835.)  
 - Don, D[avid]. [*Pavia carnea*.] (*In SWEET, R[obert]. British flower garden . . . ser. 2, IV.* 2 pp., pl. 301. 1838.)  
 - Schlechtendal, D. F. L. von. (*Linnaea*, XIV. 303. 1840.)  
 - Guillard, Achille. [*Aesculus rubicunda*.] (*Ann. Sci. Nat. Bot.* ser. 3, VIII. 325, pl. 19. 1847.) [Anatomical.]  
 - Brandea, Marcel. Recherches anatomiques sur la structure de l'hybride entre l'*Aesculus rubicunda* et la *Pavia flava*. (*Rev. Gén. Bot.* II. 301-305, 2 il. 1890.)  
 - André, Édouard. *Aesculus* × *plantierensis*. (*Rev. Hort.* 1894, pp. 246-247.)

- A. chinensis:** Bunge, Alexander von. (*Acad. Sci. St. Pétersb. Mém.* II. 84. 1835.)  
 - Hance, H. F. (*Jour. Bot.* VIII. 312-313. 1870.)

- A. discolor:** [Ker, J. B.] *Aesculus discolor*. (*Bot. Reg.* IV. 310, pl. 1818.)

- Gœel, P. C. van. [*Aesculus discolor*.] (*In his Sertum botanicum . . . 2 pp., 1 pl.* 1828-32.)  
 - Reichenbach, H. G. L. [*Aesculus discolor*.] (*In his Flora exotica . . . IV.* 17, pl. 1835.)  
 - Loiseleur-Deslongchamps, J. [L. A.] & [Lemaire, Charles]. [*Pavia discolor*.] (*In LOISELEUR-DESLONGCHAMPS, J. L. A. Herbarium général de l'amateur . . . ser. 2, I.* 1 p., pl. 24. 1839.)

- A. glabra:** Riddell, J. L. [*Aesculus ohioensis*.] (*In his A synopsis of the flora of the western states*, p. 34. 1835.)  
 - Lindley, John. *Aesculus ohiotensis* [sic]. (*Bot. Reg.* XXIV. 51, pl. 1838.)  
 - C., M. J. Notes on *Aesculus glabra*. (*Bot. Gaz.* VIII. 245. 1883.) [Morphological.]

## A. Hippocastanum: Taxonomy

- Baumé, A[ntoine]. Mémoire sur les Marrons d'Inde. 4+92 pp. O. Paris, 1797.  
 - Trattinick, Leop[old]. (*In his Archiv der Gewächskunde*, II. 1, 2 pl. 1812-14. - Also in his *Ausgemahlte Tafeln*, I. 1 pl.; III. 27. 1812-14.)  
 - Jacques, [Antoine]. Marronnier d'Inde à fleurs paniculées. (*Soc. Hort. Paris Ann.* XXXVII. 377-379. 1846.)  
 - [Koch, Karl.] Die Rosskastanie mit gefüllten Blüten. (*Ver. Beförd. Gartenb. Preuss. Wochenschr.* VI. 191. 1863.)  
 - Heldreich, Th[eodor] von. Beiträge zur Kenntniss des Vaterlandes . . . der Rosskastanie . . . 1879. - See JUGLANS REGIA. TAXONOMY, p. 113.  
 - Eine neue Rosskastanien-Varietät. (*Centrbl. Ges. Forstw.* V. 518. 1879.)  
 - Bolle, Carl. Die Rosskastanie, ihr Ursprung und ihre Einbürgerung bei uns. (*Ver. Beförd. Gartenb. Preuss. Monatschr.* XXIII. 84-92, 139-147. 1890.)  
 - Klein, Gyula. A Vadgesztenye hazája. [The home of the Horse Chestnut.] (*Természet. Közl.* XII. 472-474. 1890.)  
 - Heldreich, Th[eodor] von. Nachrichten über das wilde Vorkommen der Rosskastanie. (*Bot. Ver. Brandenb. Verh.* XXIV. Sitzber. pp. 20-21. 1883.)  
 - Hoffmann, H[ermann]. Die Vegetationsphasen der Rosskastanie, *Aesculus Hippocastanum*. - Phänologische Studien. (*Bot. Zeit.* XLIV. 69-74, 87-100. 1886.)  
 - Krause. [*Aesculus Hippocastanum* var. *monostachya*.] (*Ver. Freunde Naturg. Mecklenb. Arch.* XLIII. (1889), p. 214. 1890.)  
 - Kuhla, Fritz. (*Bot. Centr.* LXXI. 198. 1897.)  
 - [Duret, V.] [Introduction des Marronniers d'Inde.] (*Soc. Bot. Deux-Sèvres Bull.* XI. 89. 1900.)  
 - Morphology  
 - Ledermüller, M. F. Physikalisch-mikroskopische Zergliederung und Vorstellung einer sehr kleinen Winterknospe des *Hippocastani* seu *Esculi* oder des wilden Rosskastanienbaums. 8 pp. 3 pl. F<sup>6</sup>. Nürnberg, 1764.  
 - [Du Petit-Thouars, A. A.] Sur la distribution des nervures dans les feuilles du Marronnier d'Inde. (*Jour. Bot. Soc. Bot. I.* 184-187. 1809. - Also in his *Essais sur la végétation . . . pp. 173-192.* 1809.)  
 - Wydler, H[einrich]. 1843. - See vol. I. 113: MORPHOLOGY AND ANATOMY.  
 - Irmisch, Th[ilo]. Ueber den Blütenbau von *Aesculus Hippocastanum*. (*Bot. Zeit.* VI. 713-725. 1848.)



- Aesculus Hippocastanum**: Benjamin, Ludwig. Morphologische Entwicklungsgeschichte des Blattes von *Aesculus Hippocastanum*. (*Bot. Zeit.* VII. 449-455, 465-469. 1849.)
- Peterstein, Johann. Bemerkung über *Aesculus Hippocastanum*. (*Oesterr. Bot. Wochenbl.* II. 196-197. 1852.)
- Schlechtendal, [D. F. L.] von. [Blüthen der Rosskastanie mit sehr mangelhafter Ausbildung des Griffels.] (*Naturf. Ges. Halle Abh.* VII. Sitzber. 1862, pp. 7-8. 1863.)
- Le Monnier, [Georges]. (*Ann. Sci. Nat. Bot. ser. 5, XVI.* 285-286, pl. 12. 1872.)
- Delbrouck, [Conrad]. (*Bot. Abh. Morph. Phys.* II. pt. 4, pp. 59-60, 65-66. 1875.)
- Bonnier, Gaston. (*Ann. Sci. Nat. Bot. ser. 6, VIII.* 208, pl. 2. 1879.)
- Klein, [Julius] & Szabó, Franz. Zur Kenntniss der Wurzeln von *Aesculus Hippocastanum* L. (*Flora*, LXIII. 145-153, 163-168, pl. 5. 1880.) — Reprinted: 13 pp. 1 pl. O. Regensburg, 1880. — (*Bot. Centr.* I. 23-25. 1880.)
- Godfrin, [Julien]. (*Ann. Sci. Nat. Bot. ser. 6, XIX.* 153, 156, 157, pl. 1, 5, 6. 1884.)
- Flot, Léon. (*Ann. Sci. Nat. Bot. ser. 7, XVIII.* 50-51, 80, pl. 4, 6. 1893.)
- Newell, J. H. The flowers of the Horse Chestnut. (*Bot. Gaz.* XVIII. 107-109. 1893.)
- Devaux, [Henri]. (*Ann. Sci. Nat. Bot. ser. 8, XII.* 231-232, pl. 2. 1900.)
- Teratology
- Plinská, F. S. Das Blattstielblatt an *Aesculus Hippocastanum* L. — Beiträge zur Teratologie und Pathologie der Vegetation. (*Oesterr. Bot. Wochenbl.* IV. 315-316. 1854.)
- Schlechtendal, D. H. R. von. (*Ver. Naturk. Zwickau Jahresber.* 1874, p. 26. 1876.)
- Bailey, W. W. Synspermy in the Horsechestnut. (*Torr. Bot. Club Bull.* XI. 119. 1884.)
- Lewis, G. A. Double-flowered Horse-Chestnut. (*Gard. & For.* II. 154. 1889.)
- Grevillius, A. Y. Om fruktbladsförökning hos *Aesculus Hippocastanum* L. 7 pp. 1 pl. Stockholm, 1892. (*Svensk. Vetensk. Akad. Bih.* XVIII. pt. 3, no. 4. 1892-93.)
- Koehne, [Emil]. [Verwachsung der Keimblätter von *Aesculus Hippocastanum* L.] (*Bot. Ver. Brandenb. Verh.* XXXVII. 60-61. 1896.)
- Physiology
- Du Petit-Thouars, A. [A.]. 1809. — See vol. I. 189: PHYSIOLOGY. WOOD AND BARK.
- Poiteau, [Antoine]. Note sur le Marronnier royal du jardin des Tuileries. (*Soc. Hort. Paris Ann.* XXX. 178-180. 1842.) [Ecological.]
- [Thedenius, K. F.] 1851. — See vol. I. 237: ECOLOGY. REPRODUCTIVE INTERRELATIONS.
- Beaumont, Élie de. Remarque sur l'apparition des premières feuilles de quelques Marronniers. (*Acad. Sci. Paris Compt. Rend.* XL. 699; XLII. 472-473. 1855-56.) See also note by Gadebled (XL. 861).
- [Fries, T. M.] [Exemplar i Sverige af *Aesculus Hippocastanum*, hos hvilka hvarje år blott ena sidan af kronan blommar.] (*Bot. Notis.* 1857, p. 88.)
- Braun, [Alexander]. [Ueber eine sonderbare Wirkung der diesjährigen Spätfröste auf die Blätter der gemeinen Rosskastanie (*Aesculus Hippocastanum*) und einiger anderer Bäume.] (*Akad. Wiss. Berlin Monatsber.* 1861, pp. 691-700. 1862.) — Separate under the title: Ueber die Wirkung der Spätfröste . . . t-p. Berlin, 1861.
- Le Marronnier du 20 mars. (*Ann. For. Paris*, XXIII. 124-125. 1864.)
- L., B. de. Le Marronnier du 20 mars. (*Rev. Eaux For.* III. 148-149. 1864.)
- Wiesner, Julius & Pacher, [Johann]. 1875. — See vol. I. 167: PHYSIOLOGY. TRANSPIRATION.
- Duchartre, [Pierre]. Observations sur des Marronniers (*Aesculus Hippocastanum* L.) hatifs. (*Soc. Hort. France Jour.* ser. 3, I. 568-583. 1879.) — Reprinted: 16 pp. O. n. t-p. [Paris, 1879.] [Phenological.]
- Das Vaterland . . . 1880. — See vol. I. 242: ECOLOGY. INTRODUCTION.
- Duchartre, [Pierre]. Époques de végétation pour un même arbre en 1879 et en 1880. (*Acad. Sci. Paris Compt. Rend.* XCI. 22-28. 1880.)
- Duchartre, [Pierre]. Végétation de quelques Marronniers hatifs en 1879 et 1880. (*Soc. Hort. France Jour.* ser. 3, II. 492-502. 1880.) — Reprinted: 12 pp. O. n. t-p. [Paris, 1880.]
- Aesculus Hippocastanum**: Neumeister, [Max]. Der Drehwuchs der Rosskastanie. (*Tharand. Forstw. Jahrb.* XXXIV. 84-86. 1884.)
- Baltet, Charles. À propos du Marronnier du vingt mars. (*Rev. Hort. Belge*, XII. 126. 1886. — Le Marronnier du vingt mars. (*Jardin*, II. 69. 1888.)
- Ascherson, Paul. Der Farbenwechsel des Saftmals in den Blüten der Rosskastanie. (*Naturw. Wochenschr.* II. 129-130. 1888.)
- Maury, Paul. Le dimorphisme floral et la pollinisation du Marronnier d'Inde (*Aesculus Hippocastanum*). (*Naturaliste*, ser. 2, X. 36-38, 5 il. 1886.)
- Focke, W. O. Der Farbenwechsel der Rosskastanien-Blumen. (*Bot. Ver. Brandenb. Verh.* XXXI. Abh. pp. 108-112. 1890.)
- Macchiati, [Luigi]. Ricerche preliminari sulle sostanze coloranti delle gemme fogliifere del Castagno indiano (*Aesculus Hippocastanum*). (*Nuov. Giorn. Bot. Ital.* XXII. 76-79. 1890.)
- Graebener, [Leopold]. Vorkommen von Adventivknospenbildung an einer Rosskastanie. (*Gartenfl.* XL. 278. 1891. — See also p. 363.)
- Stappaert, de. Le Marronnier et sa seconde floraison. (*Rev. Hort. Belge*, XVII. 247. 1891.)
- Völkner, Karl. Untersuchungen über das Intervall zwischen der Blüthe und Fruchtreife von *Aesculus Hippocastanum* und *Lonicera tartarica*. (Diss.) 43+[1] pp. 2 maps. O. Giessen, 1891.
- Mesnard, Eugène. (*Soc. Bot. France Bull.* XLI. 116. 1894.)
- Blasius, Wilhelm. [Herbstblüthen von *Aesculus Hippocastanum*.] (*Ver. Naturw. Braunschweig Jahresber.* X. 14. 1897.)
- Rose, [Ernest]. Le Marronnier et sa seconde floraison. (*Soc. Hort. France Jour.* ser. 3, XIX. 861-864. 1897.)
- Isoard, P. À propos du deutocycle foliaire et florifère de l'*Aesculus Hippocastanum*. (*Assoc. Franç. Bot. Bull.* II. 255-256. 1899.)
- Macchiati, [Luigi]. Nota preventiva di biologia sul fiore del Castagno indiano. (*Soc. Bot. Ital. Bull.* 1900, pp. 245-254.)
- Miscellaneous
- Curtis, [John]. Horsechestnut trees. (*Gard. Chron.* 1847, p. 37, 1 il.)
- [Le Marronnier du Cercle agricole.] (*Rev. Eaux For.* VIII. 183. 1869.)
- Palmer, Fredk. Origin of the name Horse Chestnut. (*Gard.* IV. 123. 1873. — See also p. 152.)
- Moncrieffe House. (*Gard. Chron.* ser. 2, VI. 552, il. 106-107. 1876.)
- B., W. G. A large Horse Chestnut tree. (*Gard. Monthly*, XIX. 338. 1877.)
- Ein Riesenkastanienbaum. (*Ill. Monatsh. Gartenb.* III. 221. 1894.)
- Hutchison, Robert. The old and remarkable Horsechestnut trees in Scotland. (*Highl. Agric. Soc. Scotland Trans.* ser. 4, XVI. 184-195. 1884.)
- Caruel, [Teodoro]. Il Castagno d'India dell'Orto botanico di Pisa. (*Soc. Tosc. Ort. Bull.* XI. 36-38. 1896.)
- Carrière, E. A. Le Marronnier de Malebranche. (*Rev. Hort.* 1890, p. 119.)
- Arcangeli, [Giovanni]. Sopra al Castagno d'India già esistente all'ingresso dell'Orto pisano. (*Soc. Bot. Ital. Bull.* 1892, pp. 283-286.)
- André, Édouard. Le Marronnier géant de Fontenay-le-Comte. (*Rev. Hort.* 1898, pp. 379-380, il. 128.)
- A. humilis**: Lindley, [John]. *Aesculus humilis*. (*Bot. Reg.* XII. 1018, pl. 1826.)
- A. hybrida**: Candolle, A. P. de. [*Aesculus hybrida*.] (*In his Catalogus plantarum Horti . . . monspeliensis . . .* p. 75. 1813.)
- A. indica**: Houtte, [Louis] van. *Aesculus indica* Colebrooke. (*Flore Serr.* XIII. 125-127, pl. 1358. 1858.)
- Hooker, [Sir] W. J. *Aesculus indica*. (*Bot. Mag.* LXXXV. pl. 5117. 1859.)
- [Lemaire, Charles.] (*Ill. Hort.* VI. 55-56. 1859.)
- Franchet, [Aldrien]. Sur quelques plantes, rares ou nouvelles, de la flore du nord de la Chine. (*Jour. Bot. Paris*, IV. 301-307, 317-320. 1890.) See p. 303.)

**Aesculus neglecta:** [Lindley], [John]. *Aesculus neglecta*. (*Bot. Reg.* XII. 1009, pl. 1826.)

**A. octandra:** Wangenheim, F. A. J. von. Beschreibung der Poleyblättrigen Kalmia und der gelbblühenden Rosskastanie. (*Ges. Naturf. Freunde Berlin Schrift.* VIII. pt. 3, pp. 129-137, pl. 6. 1788.) [*Aesculus lutea*.]

— Loddiges, Conrad & Sons. *Aesculus flava*. (*Loddiges' Bot. Cab.* XIII. pl. 1280. 1827.)

— Guillard, Achille. [*Pavia flava*.] (*Ann. Sci. Nat. Bot. ser.* 3, VIII. 325, pl. 19. 1847.) [Anatomical.]

— Sargent, C. S. [*Aesculus lutea*.] (*Gard. & For.* II. 364. 1899.)

— Shannon, W. P. The Buckeye canoe of 1840. (*Indiana Acad. Sci. Proc.* 1894, pp. 130-131. 1896.)

**A. Parryi:** Gray, Asa. (*Amer. Acad. Proc.* XVII. 200. 1882.)

— Sargent, C. S. *Aesculus Parryi*. (*Gard. & For.* III. 356, il. 47. 1890.)

**A. parviflora:** Jacquin, J. F. Baron von. [*Aesculus macrostachya*.] (*In his Eclogae plantarum* . . . I. 17-18, pl. 9. 1811-16.)

— Loiseleur-Deslongchamps, J. L. A. [*Pavia macrostachys*.] (*In his Herbar général* . . . III. 212, pl. 1819.)

— Sims, John. *Aesculus macrostachya*. (*Bot. Mag.* XLVII. pl. 2118. 1860.)

— Olla, Luigi. [*Aesculus macrostachya*.] (*In his Hortus ripulensis*, p. 5, pl. 19. 1824.)

— Drapiez, [Auguste]. [*Pavia macrostachys*.] (*In his Herbar de l'amateur* . . . III. 215, pl. 1829.)

— Meehan, Thomas. On the male and hermaphrodite flowers of *Aesculus parviflora*. — Contributions to the life-histories of plants, V. (*Acad. Nat. Sci. Philadelphia Proc.* 1890, pp. 274-276. 1891.)

— *Pavia macrostachya* at Coombe Wood. (*Gard. Chron.* ser. 3, XV. 45, pl. 1894.)

— Grosdemange, Ch[arles]. Deux Sapindacées remarquables; *Koelreuteria paniculata*, *Pavia macrostachya*. (*Rev. Hort.* 1895, pp. 470-471. — See also p. 489.)

**A. Pavia:** Trew, C. J. (*In his Plantae selectae* . . . p. 3, pl. 15. 1750-73.)

— Kerner, J. S. (*In his Darstellung vorzüglicher ausländischer Bäume und Gesträuche* . . . p. 8, pl. 58-59. 1796.)

— [Lindley], [John]. *Aesculus Pavia* var. *arguta*. (*Bot. Reg.* XII. 993, pl. 1826.)

— Loddiges, Conrad & Sons. *Aesculus Pavia*. (*Loddiges' Bot. Cab.* XIII. pl. 1257. 1827.)

— Audubon, J. J. (*In his Birds of America*, I. pl. 78. 1827-30. — Ed. Q. II. 119, pl. 117. 1841.)

**A. turbinata:** Blume, C. L. (*In his Rumphia* . . . III. 195-196. 1847.)

— Sargent, C. S. (*Gard. & For.* VI. 143-144. 1896.)

**A. versicolor:** Wenderoth, G. W. F. (*Hort. Acad. Marburg. Ind. Sem.* 1853, p. 4.)

#### BILLIA (PUTZEYSIA)

**Peyritsch, Johann.** Eine neue Gattung der Hippocastaneen. (*Bot. Zeit.* XVI. 153-154; XVII. 221. 1859-59.)

— [Billia *Hippocastanum*.] (*Linnaea*, XXX. 67-68. 1860.)

### 118. SAPINDACEAE

#### Taxonomy

**Candolle, A. P. de.** Sapindaceae. (*In* CANDOLLE, A. P. de & Alphonse de. *Prodromus* . . . I. 601-618. 1824.)

**Cambessèdes, J[acques].** Mémoire sur la famille des Sapindacées. (*Mus. Hist. Nat. Paris Mém.* XVIII. 1-50, pl. 1-3. 1829.) — Reprinted: 50 pp. 3 pl. Q. n. t-p. [Paris, 1831?]

— Note sur deux genres nouveaux de la famille des Sapindacées. (*Mus. Hist. Nat. Paris Nouv. Ann.* III. 231-238, pl. 13-14. 1834.) — Reprinted: 7+[1] pp. 2 pl. sq. Q. n. t-p. [Paris, 1834.]

*Bridgesia* and *Valenzuela*.

**Radlkofer, [Ludwig].** Ueber den systematischen Werth symmetrischen Blütenbaues bei den Sapindaceen. (*Ges. Deutsch. Naturf. Aerzte Ber.* L. 208-209. 1877.)

— Ueber Sapindus und damit in Zusammenhang stehende Pflanzen. (*Akad. Wiss. München Sitzber.* VIII. 221-408. 1878.) — Separate.

**Radlkofer, [Ludwig].** Ueber Cupania und damit verwandte Pflanzen. (*Akad. Wiss. München Sitzber.* IX. 457-678. 1879.)

— Ueber die Gliederung der Familie der Sapindaceen. (*Akad. Wiss. München Sitzber.* XX. (1890), pp. 105-379. 1891.) — Separate: t-p-c. München, 1890.

— Sapindaceae. (*In* ENGLER, A[dolf] & PRANTL, K[arl]. Die natürlichen Pflanzenfamilien, III. pt. 5, pp. 277-366, 460-462, il. 152-182; Nachträge, pp. 227-229. 1896-97.)

#### Central and South America

**Schlechtendal, D. F. L. von.** (*Linnaea*, IV. 81-83. 1829.)

**Ohamisso, Adalbert von & Schlechtendal, [D. F. L. von].** (*Linnaea*, V. 214-217; VI. 418-419. 1830-31.)

**Schlechtendal, D. F. L. von.** (*Linnaea*, X. 238-240. 1836. — *Linnaea*, XVII. 639-640; XVIII. 32-48. 1843-44.)

**Miquel, F. A. W.** (*Linnaea*, XVIII. 359-362. 1844.)

**Triana, J[osé] & Planchon, J. E.** (*Ann. Sci. Nat. Bot. ser.* 4, XVIII. 343-381. 1862.)

**Grisebach, A. H. R.** (*Ges. Wiss. Goettingen Abh.* XXIV. Phys. Cl. pp. 78-82. 1879.)

**Sagot, P[aul].** (*Ann. Sci. Nat. Bot. ser.* 6, XII. 189-201. 1881.)

**Radlkofer, Ludwig.** Sapindaceae. [1892-1900.] (*In* MARTIUS, K. F. P. von & others. *Flora brasiliensis* . . . XIII. pt. 3, col. 225-658, pl. 58-123. 1874-1900.) — New species of Sapindaceae from South America. (*Torr. Bot. Club Bull.* XXV. 336-337. 1896.)

#### Asia and Malay Archipelago

**Spanoghe, J. B.** (*Linnaea*, XV. 180-182. 1841.) [Malayan species.]

**Blume, C. L.** De quibusdam Sapindaceis maxima parte Indiae orientali propriis. (*In* his *Rumphia*, III. 91-204, pl. 166-169. 1847.)

**Radlkofer, [Ludwig].** Über die Sapindaceen Holländisch-Indiens. (*Congr. Intern. Bot. Hort. Amsterdam 1877 Actes*, 1879, pp. 70-133, 216-254.) — Reprinted: 103 pp. O. n. t-p. [Leide, 1879.]

**King, George.** (*As. Soc. Bengal Jour.* LXV. (1896), pt. 2, pp. 419-453. 1897.) [Species of southern Asia.]

#### Africa

**Gilg, Ernst.** Sapindaceae africanae. — *In* ENGLER, A[dolf]. Beiträge zur Flora von Afrika. (*Bot. Jahrb.* XXIV. 285-306, pl. 1-2. 1898.)

#### Australasia

**Miquel, F. A. W.** Sapindaceae Juss. (*In* LEHMANN, Christian. *Plantae Preissianae* . . . I. 223-228; II. 235. 1844-47.)

**Woolfs, [William].** Sapindaceae of Australia. (*Linn. Soc. N. S. Wales Proc.* ser. 2, III. (1888), pp. 1270-1276. 1889.)

#### Morphology

**Saint-Hilaire, Auguste de.** (*Mus. Hist. Nat. Paris Mém.* X. 161-162. 1823.)

— Sur les fleurs de quelques genres de Sapindacées. (*Ann. Sci. Nat.* XIV. 292-293. 1828.) — Extract from his *Plantes usuelles des Brésiliens*, no. 67, pp. 3-4. 1824.

— Mémoire sur les Myrsinées, les Sapotées et les embryons parallèles au plan de l'ombilic. (*Ann. Sci. Nat. Bot. ser.* 2, V. 193-225. 1836. — *Acad. Sci. Paris Mém.* [ser. 2], XVI. 117-168. 1838.) — Reprinted: 50+[1] pp. Q. [Paris, 1838.]

**Ortúger, Hermann.** (*Bot. Zeit.* IX. 481-489, pl. 8. 1851.) [Structure of wood.]

**Nägell, Carl.** Dickenwachsthum des Stengels und Anordnung der Gefäßstränge bei den Sapindaceen. 72 pp. 10 pl. Q. München, 1864. — Also in his *Beiträge zur wissenschaftlichen Botanik*, IV. 1-72, pl. 1-10. 1868.)

**Radlkofer, [Ludwig].** Sur la fleur des Sapindacées. (*Congr. Intern. Bot. Paris 1867 Actes*, pp. 23-26. 1867.)

— Sopra i varii tipi delle anomalie dei tronchi nelle Sapindacee. (*Congr. Intern. Bot. Firenze 1874 Atti*, pp. 60-65. 1876.) — Reprinted: 8 pp. O. Firenze, 1875.

— Ueber die Entstehung der secundären Holzkörper im Stamme gewisser Sapindaceen. (*Ges. Deutsch. Naturf. Aerzte Ber.* L. 194-197. 1877.) — Reprinted: [3] pp. Q. n. t-p. [München, 1877.]

**Bachmann, O[tto].** (*Flora*, LXIX. 435-436. 1886.)

**Tieghem, P[hilippe] van & Douliot, H.** (*Ann. Sci. Nat. Bot.* ser. 7, VIII. 166-171, pl. 11. 1888.)

**Waage, Th.** Ueber haubenlose Wurzeln der Hippocastaneen und Sapindaceen. 1891. — See HIPPOCASTANACEAE, p. 480.

- Lubbock, John.** (*Linn. Soc. Jour. Bot.* XXX. 482-483; XXXIII. 213-214. 1896-98.)
- Chauveaud, [L.] G.** [*Cupania canescens.*] (*Ann. Sci. Nat. Bot. ser. 8, XII.* 364. 1900.)
- AKANIA**
- Baillon, H[enri].** Sur l'Akania. [1879.] (*Soc. Linn. Paris Bull. I.* 224. 1899.)
- Harms, H[ermann].** (In ENGLER, A[dolf] & PRANTL, K[arl]. Die natürlichen Pflanzenfamilien, Nachträge, p. 331. 1897.)
- ALECTRYON (SPANOGHEA, NEPHELIUM)**
- Hooker, [Sir] W. J.** *Alectryon excelsum* D. C. (*Hooker's Ic. Plant. VI.* pl. 570. 1843.)
- Mueller, Ferdinand, Baron von.** [*Nepheium tomentosum.*] (*Philos. Inst. Victoria Trans. II.* (1857), p. 64. 1858.)
- [*Spanoghea nephelioides, S. connata.*] (*Philos. Inst. Victoria Trans. III.* (1858), pp. 25-26. 1859.)
- Cheeseman, T. F.** [*Alectryon excelsum* var. *grandis.*] (*New Zealand Inst. Trans. XXIV.* (1891), p. 409. 1892.)
- ALLOPHYLUS (GEMELLA, SCHMIDELIA; NEPHELIUM spec., POMETIA spec., THOUINIA spec.)**
- Jussieu, A. L. de.** [*Gemella.*] (*Mus. Hist. Nat. Paris Ann. XI.* 234. 1808.)
- Martius, K. F. P. von.** [*Schmidelia.*] (*Flora, XXII.* pt. 1, Beibl. pp. 5-7. 1839.) [South American species.]
- Presl, K. B.** [*Schmidelia.*] (*Böhm. Ges. Wiss. Abh. ser. 5, III.* (1843-44), pp. 470-471. 1845.) [Species of southern Africa.]
- Turczaninow, Nicolai.** [*Schmidelia.*] (*Soc. Nat. Moscou Bull. XXXI.* pt. 1, pp. 398-401. 1858.)
- Beck [von Mannagetta], Günther, Ritter.** [*Schmidelia lasiostemon.*] (*Naturh. Hofmus. Wien Ann. III.* 255. 1888.)
- Ridley, H. N.** [*Schmidelia insulana.*] (*Linn. Soc. Jour. Bot. XXVII.* 25-26. 1891.)
- A. chartaceus: Kurz, Sulpiz.** [*Schmidelia chartacea.*] (*As. Soc. Bengal Jour. XLIII.* pt. 2, p. 183. 1874.)
- A. cobbe: Sprengel, K[urt].** [*Pometia ternata.*] (*In his Plantarum minus cognitarum pugillus I.*, p. 61. 1813.)
- **Afelsius, Adam.** [*Schmidelia racemosa.*] (*In his Remedia guineensis*, pp. 48-51. 1813-17.)
- **Decaisne, J[oseph].** [*Schmidelia timorensis.*] (*Mus. Hist. Nat. Paris Nouv. Ann. III.* 443. 1834.)
- **Bentham, [George].** [*Schmidelia glabra.*] (*Lond. Jour. Bot. II.* 213-214. 1843.)
- **Gray, Asa.** [*Schmidelia obovata.*] (*In his United States exploring expedition during the years 1838-42 . . . Botany. Phanerogamia, I.* 249-250. 1854.)
- **Kurz, Sulpiz.** [*Schmidelia aporetica.*] (*As. Soc. Bengal Jour. XXXIX.* pt. 2, p. 74. 1870.)
- **Clarke, [C. B.] & Stapf, [Otto].** (*Kew Bull. Misc. Inform. 1894*, p. 202.)
- A. Goetzeanus: Gilg, Ernst.** — In ENGLER, A[dolf]. (*Bot. Jahrb. XXVIII.* pt. 4, pp. 423-424. 1900.)
- A. guaraniticus: Saint-Hilaire, Auguste de.** [*Schmidelia guaranitica.*] (*Mus. Hist. Nat. Paris Mém. X.* 374-375, pl. 19. 1823. — *Soc. Philom. Bull.* 1823, p. 133.)
- A. heterophyllus: Nees von Esenbeck, C. G. & Martius, C. F. P. von.** [*Thouinia dioica.*] (*Leop.-Carol. Akad. Naturf. Verh. XII.* (IV), pt. 1, pp. 21-22, pl. 4. 1824.)
- A. hirtellus: Hooker, [Sir] J. D.** [*Schmidelia hirtella.*] (*In HOOKER, [Sir] W. J. Niger flora*, pp. 248-249, pl. 25. 1849.)
- A. leptocaulos: Radkofer, L[u]d[wig].** — In DE WILDEMAN, É[mile] & DURAND, Th[éophile]. (*Mus. Congo Ann. Bot. ser. 2, I.* pt. 1, p. 17. 1899.)
- A. leptostachyus: Bentham, [George].** [*Schmidelia leptostachya.*] (*Hooker's Jour. Bot. & Kew Gard. Misc. III.* 196-197. 1851.)
- A. monophyllus: Hooker, [Sir] W. J.** *Schmidelia monophylla* Hook. fil. ms. (*Hooker's Ic. Plant. VIII.* pl. 775. 1848.)
- A. occidentalis: Miquel, F. A. W.** [*Schmidelia semidentata.*] (*Linnaea, XXII.* 798. 1849.)
- A. punctatus: Radkofer, L[u]d[wig].** — In RUSBY, H. H. (*Torr. Bot. Club Mem. VI.* 21. 1896-99.)
- A. rhusphyllus: Balfour, I. B.** (*Roy. Soc. Edinb. Proc. XI.* (1880-82), p. 507. 1882.)
- Allophylus rubifolius: Engler, [Adolf].** (*Akad. Wiss. Berlin Abh. Phys.* 1891, pt. 2, pp. 292-293. 1892.)
- A. timboensis: Hua, Henri.** (*Mus. Hist. Nat. Paris Bull. III.* 326-327. 1897.)
- A. tomentosus: Hooker, Sir J. D.** [*Schmidelia tomentosa.*] (*Linn. Soc. Trans. XXIII.* 164. 1862.)
- A. zeylanicus: Arnott, [G. A.] Walker.** [*Schmidelia africana.*] (*Ann. Sci. Nat. Bot. ser. 2, III.* 245. 1835.)
- **Arnott, G. A. Walker.** [*Schmidelia Allophyllus.*] (*Leop.-Carol. Akad. Naturf. Verh. XVIII.* (X), pt. 1, p. 326. 1836.)
- **Hochstetter, C. F.** [*Schmidelia abyssinica.*] (*Flora, XXVI.* pt. 1, p. 80. 1843.)
- **Hooker, [Sir] J. D.** [*Schmidelia abyssinica.*] (*Linn. Soc. Jour. Bot. VII.* 189. 1864.)
- APHANIA (EUPHORIA spec., SAPINDUS spec.)**
- [Indley, J[ohn].** *Euphoria verticillata.* (*Bot. Reg. XIII.* 1059, pl. 1837.) [= *A. danura.*]
- Delessert, Benjamin.** [*Sapindus senegalensis.*] (*In his Icones selectae . . . III.* 22, pl. 38. 1837.)
- ARYTERA**
- Mueller, Ferdinand, Baron von.** (*Philos. Inst. Victoria Trans. III.* (1858), pp. 24-25. 1859.) [Australian species.]
- ATALAYA (CUPANIA spec., THOUINIA spec.)**
- Richard, Achille.** [*Thouinia australis.*] (*In his Voyage de découvertes de l'Astrolabe . . . pendant . . . 1826-29 . . . Botanique, pt. 2*, pp. 31-33, pl. 12. 1832-34.)
- Decaisne, J[oseph].** [*Cupania salicifolia.*] (*Mus. Hist. Nat. Paris Nouv. Ann. III.* 443-444. 1834.)
- AVERRHOIDIUM**
- Baillon, H[enri].** [*Averrhoidium Gardnerianum.*] (*Adansonia, XI.* 244. 1873-76.)
- BLIGHIA (AKEESIA, BONANNIA; CUPANIA spec.)**
- B. sapida: K[onig], C[harles].** *Blighiae, novi ex Sapindaeorum ordine naturali generis descriptio.* (*Ann. Bot. Konig, II.* 369-374, pl. 16-17. 1806.)
- **Trattinick, Leopold.** [*Akeesia africana.*] (*In his Archiv der Gewächskunde, II.* 14, 2 pl. 1812-14. — *Also in his Ausgemahlte Tafeln . . . II.* 2 pl.; III. 44. 1812-14.)
- **Rafinesque-Schmalz, C. S.** [*Bonannia nitida.*] (*Specchio Sci. Sicilia, I.* 115-116. 1814.)
- **Loddiges, Conrad & Sons.** *Blighia sapida.* (*Loddiges' Bot. Cab. XV.* pl. 1484. 1828.)
- **[Fawcett], William.** [*Cupania edulis.*] (*Bot. Dept. Jamaica Bull. IX.* 6. 1888.)
- CARDIOSPERMUM**
- Čelakovský, L. J.** 1899. — See vol. I. 115: MORPHOLOGY AND ANATOMY. FLOWER.
- C. galapageium: Robinson, B. L. & Greenman, J. M.** (*Amer. Acad. Proc. XXXII.* 38. 1897.)
- C. giganteum: Rodrigues, J. B.** (*In his Plantas novas cultivadas . . . pt. 3*, pp. 9-12, pl. 2. 1893.)
- C. Pechuelii: Kuntze, Otto.** (*Bot. Gart. Mus. Berlin Jahrb. IV.* 262-263. 1886.)
- C. pilosum: Turczaninow, Nicolai.** (*Soc. Nat. Moscou Bull. XXXI.* pt. 1, pp. 395-396. 1858.)
- C. tortuosum: Bentham, George.** (*In his Botany of the voyage of . . . Sulphur*, p. 9, pl. 6. 1844-46.)
- CHYTRANTHUS**
- Baillon, H[enri].** [*Chytranthus Prieurianus.*] (*Adansonia, XI.* 241. 1873-76.)
- Pierre, L.** [*Chytranthus edulis.*] [1896.] (*Soc. Linn. Paris Bull. II.* 1249-1250. 1898.)
- COSSIGNIA**
- Cossignia borbonica.** (*Garten-Nachr.* 1858, p. 17.)
- Baillon, H[enri].** [*Cossignia madagascariensis.*] (*Adansonia, XI.* 247-248. 1873-76.)
- CROSSONEPHELIS**
- Baillon, H[enri].** [*CrossonepHELIS Pervillei.*] (*Adansonia, XI.* 245. 1873-76.)
- CUBILIA**
- Harms, H[ermann].** (In ENGLER, A[dolf] & PRANTL, K[arl]. Die natürlichen Pflanzenfamilien, Nachträge, p. 333. 1897.)
- Koorders, S. H.** [*Cubilia Rumphii.*] (*Meded. Lands Plantent. XIX.* 402-406. 1898.)

## CUPANIA (RATONIA spec., SARCOPTERYX spec.)

- Martius**, K. F. P. von. [Cupania.] (*Flora*, XXI. pt. 2, Beibl. pp. 67-75. 1836.)
- Bentham**, [George]. (*Hooker's Jour. Bot. & Kew Gard. Misc.* III. 198-200. 1851.) [South American species.]
- Gray**, Asa. (*In his United States exploring expedition during the years 1838-42* . . . Botany. Phanerogamia, I. 252-259. 1854.) [Species of Polynesia.]
- Grisebach**, A. [H. R.] (*Bonplandia*, VI. 4. 1858.) [Species of Central America.]
- Mueller**, Ferdinand, Baron von. [Cupania nervosa, C. xylocarpa.] (*Philos. Inst. Victoria Trans.* III. (1858), pp. 27-28. 1859.)
- Kurz**, Sulpiz. [Cupania fuscidula, C. glabrata.] (*As. Soc. Bengal Jour.* XLI. pt. 2, pp. 302-303. 1872.)
- Baker**, J. G. (*Linn. Soc. Jour. Bot.* XXV. 308-309. 1890.) [Species of Madagascar.]
- C. anacardioides**: **Richard**, Achille. (*In his Voyage de découvertes de l'Astrolabe* . . . pendant . . . 1826-29 . . . Botanique, pt. 2, pp. 33-34, pl. 13. 1832-34.)
- C. cubensis**: **Gómez de la Maza**, Manuel. [Cupania cubensis  $\beta$  Richardi.] (*Soc. Españ. Hist. Nat. Anal.* XXIII. 64. 1894.)
- C. curvidentata**: **Bailey**, F. M. (*Queensland Agric. Jour.* V. 483. 1899.)
- C. diplopetala**: **Hasskarl**, J. K. (*Flora*, XXV. pt. 2, Beibl. p. 39. 1842.)
- C. flagelliformis**: **Bailey**, F. M. (*Queensland Dept. Agric. Bot. Bull.* VIII. 73. 1893.)
- C. glabra**: **Swartz**, Olof. (*In his Adnotationes botanicae* . . . p. 25. 1829.)
- C. glabrata**: **Engler**, A[dolf]. [Sarcopteryx squamosa.] (*In his Uebersicht über die botanischen Ergebnisse der [Gazelle]-Expedition*, p. 36, pl. 12. [1889].)
- C. Howeana**: **Maiden**, J. H. (*Linn. Soc. N. S. Wales Proc.* XXIII. 126-128, pl. 1. 1896.)
- C. isomera**: **Baker**, J. G. (*Jour. Bot.* XX. 51. 1882.)
- C. Lessertiana**: **Bailey**, F. M. [Ratonia Lessertiana.] (*Queensland Dept. Agric. Bot. Bull.* IX. 7. 1894.)
- C. longifolia**: **Bentham**, [George]. (*Hooker's Jour. Bot. & Kew Gard. Misc.* II. 211. 1850.)
- C. oblongifolia**: **Gardner**, [George]. [Cupania anacardiæfolia.] (*Lond. Jour. Bot.* II. 338. 1843.)
- C. Poiretii**: **Kunth**, K. [S.] Sur une nouvelle espèce de Cupania. (*Ann. Sci. Nat.* I. 457-458. 1824.)
- C. pseudorhus**: **Richard**, Achille. (*In his Voyage de découvertes de l'Astrolabe* . . . pendant . . . 1826-29 . . . Botanique, pt. 2, pp. 34-37, pl. 14. 1832-34.)
- C. punctulata**: **Baker**, R. T. (*Linn. Soc. N. S. Wales Proc.* XXIV. (1899), pp. 437-438. 1900.)
- C. reticulata**: **Spiliger**, F. L. (*Tijdschr. Natuurl. Geschied. Phys.* IX. 106-107. 1842.)  
— **Wawra** [von Fernsee], Heinrich, Ritter. (*In his Botanische Ergebnisse* . . . p. 43. 1866.)
- C. scrobiculata**: **Richard**, L. [C. M.]. (*Soc. Hist. Nat. Paris Actes*, I. pt. 1, p. 109. 1792.)
- C. sericollignis**: **Bailey**, F. M. (*Queensland Dept. Agric. Bull.* XVIII. 11. 1892.)
- C. spatulata**: **Gómez de la Maza**, Manuel. (*Soc. Españ. Hist. Nat. Anal.* XXIII. 64. 1894.)
- C. subrepanda**: **Miquel**, F. A. W. [Sapindus arborescens.] (*Linnaea*, XIX. 125. 1847.)
- C. sylvatica**: **Seemann**, Berthold. (*In his Botany of the voyage of H. M. S. Herald* . . . p. 93. 1852-57.)
- C. uraguensis**: **Hooker**, [Sir] W. J. & **Arnott**, G. A. [Walker]. (*Bot. Misc.* III. 159. 1833.)

## CUPANIOPSIS (CUPANIA spec.)

- Bailey**, F. M. [Cupania foveolata.] (*Queensland Dept. Agric. Bot. Bull.* XIII. 8. 1896.)

## DEINBOLLIA (PROSTEA spec., SAPINDUS spec.)

- Hochstetter**, C. F. [Sapindus capensis.] (*Flora*, XXVI. pt. 1, pp. 80-81. 1843.) [= D. oblongifolia.]
- Preal**, K. B. [Prosthea oblongifolia.] (*Böhm. Ges. Wiss. Abh.* ser. 5, III. (1843-44), p. 470. 1845.)

**Klotzsch**, [J.] F. [Sapindus xanthocarpus.] (*In PETERS, W. C. H. Naturwissenschaftliche Reise nach Mossambique* . . . p. 119. 1862-64.)

**Scheffer**, R. H. C. C. [Deinbollia borbonica.] (*Natuurk. Tijdschr. Ned. Indië*, XXXI. 17. 1870.)

**Baker**, [J. G.]. [Deinbollia nyikensis.] (*Kew Bull. Misc. Inform.* 1897, p. 249.)

**Pierre**, L. [Deinbollia insignis.] [1896.] (*Soc. Linn. Paris Bull.* II. 1250-1251. 1898.)

## DELAVAYA

**Franchet**, A[drien]. [Delavaya toxocarpa.] (*Soc. Bot. France Bull.* XXXIII. 462-463. 1886.)

## DIDIAREA

**Baillon**, H[enri]. Sur le Didierea. [1880.] (*Soc. Linn. Paris Bull.* I. 258-259. 1889.)—Didierea madagascariensis. [Extract.] (*Rev. Hort.* 1880, p. 389.)

— Les Didierea de Madagascar. (*Mus. Hist. Nat. Paris Bull.* I. 22-24. 1896.)

— Sur un nouveau Didierea [D. mirabilis]. [1896.] (*Soc. Linn. Paris Bull.* II. 1182-1184. 1898.)

**Rochebrune**, A. T. de. Recherches physiologiques et chimiques sur les Didierea H. Bn. de Madagascar. (*Mus. Hist. Nat. Paris Bull.* I. 215-221, 3 il. 1895.)

**Harms**, H[ermann]. (*In ENGLER, A[dolf] & PRANTL, K[arl]. Die natürlichen Pflanzenfamilien. Nachträge*, p. 334. 1897.)

**Didiera** [sic] mirabilis. (*Gard. Chron.* ser. 3, XXIII. 110, il. 42. 1898.)

**Didierea** mirabilis. (*Kew Bull. Misc. Inform.* 1898, pp. 97-99, 1 il.)

## DIPLOGLOTTIS (CUPANIA spec.)

**Hooker**, [Sir] W. J. Cupania Cunninghamsi. (*Bot. Mag.* LXXV. pl. 4470. 1849.)

**Bailey**, F. M. [Diploglottis diphylostegia.] (*Roy. Soc. Queensland Proc.* I. (1884), pp. 148-149. 1885.)

## DIPLOKELEBA

**Brown**, N. E. (*Edinb. Bot. Soc. Trans.* XX. 50-51. 1896.)

## DIPLOPELTIS

**Endlicher**, Stephan. [Diplopeltis Hügelii.] (*In ENDLICHER, Stephan & others. Enumeratio plantarum quae in Novae Hollandiae ora* . . . collegit . . . Hügel, pp. 13-14. 1837.)

## DISTICHOSTEMON (DODONAEA spec.)

**Endlicher**, Stephan. [Dodonaea hispidula.] (*In his Atakta botanica*, pl. 30. 1833.)

**Müller**, F[erdinand, Baron] von. [Distichostemon phyllopterus.] (*Hooker's Jour. Bot. & Kew Gard. Misc.* IX. 306. 1857.)

## DODONAEA

**Oandolle**, [A. P.] de. (*Soc. Phys. Hist. Nat. Genève Mém.* I. 445-450. 1821-22.)

**Hooker**, [Sir] W. J. (*Hooker Jour. Bot.* I. 251. 1834.) [Australian species.]

**Schlechtendal**, D. F. L. von. (*Linnaea*, XVII. 639-640; XVIII. 32-37. 1843-44.) [Central American species.]

— [Dodonaea.] (*Linnaea*, XX. 634-635. 1847.) [Australian species.]

**Lindley**, John. (*In MITCHELL, Sir T. L. Journal of an expedition into* . . . Australia . . . pp. 212, 219, 235-236, 248, 273, 342, 361. 1843.)

**Mueller**, Ferd[inand, Baron] von. (*Philos. Soc. Victoria Trans.* I. 8-9. 1855.—*Hooker's Jour. Bot. & Kew Gard. Misc.* VIII. 33-34. 1856.) [Australian species.]

**Turczaninow**, Nicolai. (*Soc. Nat. Moscou Bull.* XXXI. pt. 1, pp. 406-408. 1858.)

**Mueller**, [Ferdinand], Baron von. [Dodonaea petiolaris, D. pachyneura.] (*Roy. Soc. Victoria Trans. Proc.* XXIII. 51. 1887.)

**Woolfs**, W[illiam]. On the genus Dodonaea. (*Linn. Soc. N. S. Wales Proc.* ser. 2, V. (1890), pp. 763-764. 1891.)

**Mueller**, [Ferdinand, Baron] von. Notes on Dodonaeas. (*Victor. Nat.* VIII. 93-95. 1892.)

With a new species, D. Hansenii.

**D. angustissima**: **Regel**, Ed[uard] von]. (*In his Index seminum* . . . Hortus petropolitanus . . . 1856, p. 36.)

**D. attenuata**: **Hooker**, [Sir] W. J. Dodonaea attenuata (mas). (*Bot. Mag.* LV. pl. 2860. 1828.)

- Dodonaea angustissima:** Loddiges, Conrad & Sons. *Dodonaea attenuata.* (Loddiges' Bot. Cab. XV. pl. 1470. 1828.)
- D. Camfieldi:** Maiden, J. H. & Betche, [Ernst]. Descriptions of three new species of Australian plants. (*Linn. Soc. N. S. Wales Proc.* XXII. (1897), pp. 150-152. 1898. See pp. 150-151.)
- D. ceratocarpa:** Endlicher, Stephan. (In ENDLICHER, Stephan & others. Enumeratio plantarum quas in Novae Hollandiae ora . . . collegit . . . Hügel, p. 13. 1837.)
- D. cuneata:** Rudge, E[dward]. (*Linn. Soc. Trans.* XI. 296-297, pl. 19. 1815.)
- D. elaeagnoides:** Ledebour, K. F. & Adlerstam, J. P. (In their Dissertatio . . . sistens plantarum domingensium decadem, pp. 18-19. 1806.)
- D. filifolia:** Hooker, Sir W. J. (In MITCHELL, Sir T. L. Journal of an expedition into . . . Australia . . . p. 241. 1848.)
- D. Forsteri:** Montrouzier, [Xavier]. (*Acad. Sci. Lyon Mém. Sect. Sci. ser. 2, X.* 189-190. 1860.)
- D. Hansenii:** Bailey, F. M. (*Queensland Dept. Agric. Bull.* XIII. 9. 1891.)
- D. humilis:** Endlicher, Stephan. (In his *Atakta botanica*, pl. 31. 1833. — Also in his *Novarum stirpium decades*, pp. 26-27. 1839.)
- D. illita:** Regel, Eduard von]. (In his *Index seminum . . . Hortus petropolitanus . . .* 1856, p. 36.)
- D. lobulata:** Müller, Ferdinand, Baron von. (*Linnaea*, XXV. 372. 1852.)
- D. madagascariensis:** Radtkofer, [Ludwig]. (*Naturw. Ver. Bremen Abh.* VIII. 470-471. 1884.)
- Baker, J. G. (*Linn. Soc. Jour. Bot.* XXI. 335-336. 1896.)
- D. microzyga:** Mueller, Ferdinand, Baron von. (*Bot. Gard. Melbourne Ann. Rep.* 1862-63, p. 12. [1863].)
- D. petiolaris:** Mueller, [Ferdinand], Baron von. (*Roy. Soc. Victoria Trans.* XXIII. (1886), p. 51. 1887.)
- D. ptarmicaefolia:** Turczaninow, Nicolai. (*Soc. Nat. Moscou Bull.* XXV. pt. 2, p. 155. 1852.)
- D. triquetra:** Wendland, J. C. (In his *Botanische Beobachtungen . . .* p. 44. 1798.)
- Andrews, Henry. *Dodonaea triquetra.* [1802.] (*Andrews Bot. Rep.* IV. pl. 230.)
- Trattinick, Leopold. (In his *Ausgemahlte Tafeln . . .* IV. 40, 1 pl. 1814.)
- Junghuhn, F[rans]. (*Tijdschr. Neerl. Ind.* I. 186. 1845.)
- D. truncatilis:** Bailey, F. M. (*Queensland Dept. Agric. Bull.* XIII. 9-10. 1891.)
- D. vestita:** Hooker, Sir W. J. (In MITCHELL, Sir T. L. Journal of an expedition into . . . Australia . . . p. 265. 1848.)
- D. viscosa:** Cavanilles, A. J. (In his *Icones et descriptiones . . .* IV. 14, pl. 327. 1797.)
- Rudge, E[dward]. [*Dodonaea asplenifolia.*] (*Linn. Soc. Trans.* XI. 297, pl. 20. 1815.)
- Lindley, J[ohn]. *Dodonaea oblongifolia.* (*Bot. Reg.* XIII. 1051, pl. 1827.)
- Sonder, Wilhelm. [*Dodonaea natalensis.*] (*Linnaea*, XXIII. 23. 1850.)
- Miquel, F. A. W. [*Dodonaea pallida.*] (*Nederl. Inst. Verh. Eerste Kl. ser. 3, V.* 7. 1852.)
- Schlechtendal, D. F. L. von. *Dodonaeae confertae descriptio.* (*Linnaea*, XXV. 655-656. 1852.)
- Delpino, F[ederico]. 1890. — See vol. I. 238: ECOLOGY. REPRODUCTIVE INTERRELATIONS.
- Hieronymus, G[eorg]. [*Dodonaea viscosa forma.*] (*Bot. Jahrb.* XX. Beibl. no. 49, p. 40. 1895.)
- D. Zollingeri:** Turczaninow, Nicolai. (*Soc. Nat. Moscou Bull.* XXXVI. pt. 1, pp. 587-588. 1863.)
- ERIANDROSTACHYS**
- Baillon, H[enri]. [*Eriandrostachys Chapelieri.*] (*Adansonia*, XI. 239-240. 1873-76.)
- ERIOGLOSSUM (PANCOVIA; SAPINDUS spec.)**
- Baillon, H[enri]. Note sur le *Pancovia* (W.). (*Adansonia*, IX. 229. 1868-70.)
- Franchet, A[drien]. [*Pancovia Delavayi.*] (*Soc. Bot. France Bull.* XXXIII. 461. 1886.)
- Erioglossum cauliflorum:** Arnott, [G. A.] Walker-. (*Ann. Sci. Nat. Bot. ser. 2, II.* 236. 1834.)
- E. edule:** Blume, C. L. [*Sapindus edulis.*] (In his *Catalogus van eenige . . . gewassen . . . Buitenzorg*, p. 64. 1823.)
- Jack, William]. [*Sapindus rubiginosus.*] (*Bot. Misc.* I. 280-281. 1830.)
- Blume, C. L. (In his *Rumphia*, III. 119-121, pl. 166. 1847.)
- ERYTHROPHYSA (ERYTHROPHILA)**
- Arnott, [G. A. Walker-]. [*Erythrophila.*] (*Hooker Jour. Bot.* III. 258-259. 1841.)
- Baillon, H[enri]. [*Erythrophysa aesculina.*] (*Adansonia*, XI. 239. 1873-76.)
- EUPHORIA (NEPHELIUM spec.)**
- E. Longana:** Lindley, John. *Euphoria Longan.* (*Bot. Reg.* XX. 1729, pl. 1835.)
- Hooker, [Sir] W. J. *Nephelium Longan.* (*Bot. Mag.* LXX. pl. 4096. 1844.)
- Kurz, Sulpis. [*Nephelium hypoleucum.*] (*As. Soc. Bengal Jour.* XL. pt. 2, p. 50. 1871.)
- EUPHORANTHUS**
- Koorders, S. H. [*Euphoranthus obtusatus.*] (*Meded. Lands Plantent.* XIX. 406. 1896.)
- FILICIUM (PTERIDOPHYLLUM)**
- Thwaites, [G. H. K.]. [*Pteridophyllum decipiens.*] (*Hooker's Jour. Bot. & Kew Gard. Misc.* VI. 65-66, pl. 1. 1854.)
- GANOPHYLLUM**
- Oliver, D[aniel]. *Ganophyllum falcatum* Blume. (*Hooker's Ic. Plant.* XIV. 5-6, pl. 1308. 1890-82.)
- Boerlage, J. G. & Koorders, S. H. *Ganophyllum falcatum* Bl. (*Icon. Bogor.* I. pt. 1, pp. 57-60, pl. 17. 1897.)
- GLOSSOLEPIS**
- Gilg, Ernst. [*Glossolepis macrobotrys.*] (*Bot. Jahrb.* XXIV. 299-300, pl. 1. 1896.)
- GUIOA (SAPINDUS spec.)**
- Cavanilles, A. J. [*Guioa lentiscifolia.*] (In his *Icones et descriptiones . . .* IV. 49-50, pl. 373; VI. 86. 1797-1801.)
- Morita, A[lexander]. [*Sapindus pubescens.*] (In his *Systematisches Verzeichniss . . . Java . . .* pp. 22-23. 1845-46.)
- HARPULLIA (MAJIDEA, STREPTOSTIGMA)**
- Seemann, Berthold. Note on the genera *Streptostigma* Regel, and *Streptostigma* Thwaites. (*Hooker's Jour. Bot. & Kew Gard. Misc.* VI. 384. 1854.)
- Mueller, Ferdinand, Baron von. [*Harpulia pendula*, H. Hillii.] (*Philos. Inst. Victoria Trans.* III. (1858), pp. 26-27. 1859.)
- Kirk, [Sir] John. [*Majidea.*] (*Linn. Soc. Jour. Bot.* XI. 481. 1871.)
- H. austro-caledonica:** Baillon, H[enri]. (*Adansonia*, XI. 242. 1873-76.)
- H. crustacea:** Radtkofer, Ludwig. (In SCHUMANN, K[arl] & HOLLRUNG, M[ax]. Die Flora von Kaiser Wilhelms Land, pp. 67-68. 1889.)
- H. cupanioides:** Benthams, [George]. (*Lond. Jour. Bot.* II. 214. 1843.)
- Thwaites, [G. H. K.]. [*Streptostigma viridiflorum.*] (*Hooker's Jour. Bot. & Kew Gard. Misc.* VI. 298, pl. 9. 1854.)
- H. zanguebarica:** Oliver, D[aniel]. *Majidea zanguebarica* Kirk. (*Hooker's Ic. Plant.* XI. 78, pl. 1097. 1867-71.)
- HEDYCARPUS**
- Jack, William]. [*Hedycarpus malayanus.*] (*Linn. Soc. Trans.* XIV. 118-119. 1825.)
- According to Mueller Arg. (in De Candolle, *Prodromus*, XV. pt. 2, p. 1259), *Hedycarpus* Jack belongs to the Sapindaceae, while *Hedycarpus* Miquel belongs to *Baccaurea*.
- HETERODENDRUM**
- Desfontaines, [R. L.]. Nouveau genre de la famille des Térébintacées: *Heterodendrum*. [*H. oleaeifolium.*] (*Mus. Hist. Nat. Paris Mém.* IV. 8-10, pl. 3. 1818.)
- Planchon, J. E. [*Heterodendron.*] (*Ann. Sci. Nat. Bot. ser. 4, II.* 261. 1854.)
- HYPELATE**
- H. oblongifolia:** H[ooker], [Sir] W. J. Some account of *Exotheca oblongifolia*, of Dr. Macfadyen (*Hypelate oblongifolia* Hook.). (*Lond. Jour. Bot.* III. 228-228, pl. 7. 1844.)

**Hypelate trifoliata**: Delessert, Benjamin. (*In his Icones selectae* . . . III. 23, pl. 39. 1837.)

— Sargent, C. S. (*Gard. & For.* IV. 100. 1891.)

### KOELREUTERIA

**Medicus**, F. C. 1782. — See vol. I. 117: MORPHOLOGY AND ANATOMY. GYNÆCIUM.

**K. bipinnata**: Franchet, A[drien]. (*Soc. Bot. France Bull.* XXXIII. 463. 1886.)

— Franchet, A[drien]. Un nouveau Koelreuteria de la Chine occidentale. (*Rev. Hort.* 1888, pp. 393-394, il. 93.) — A new Koelreuteria from western China. (*Gard.* XXXIV. 305, 1 il. 1888.)

— Sargent, C. S. Koelreuteria bipinnata. (*Gard. & For.* I. 376-377. 1888.)

— Hemslay, W. B. (*Gard. & For.* II. 266. 1889.)

**K. minor**: Hemslay, W. B. Koelreuteria minor Hemsl. (*Hooker's Ic. Plant.* XXVII. pt. 2, pl. 2642. 1900.)

**K. paniculata**: Laxmann, E[rich]. Koelreuteria paniculata, novum plantarum genus. (*Acad. Sci. Petrop. Comm. Nov.* XVI. (1771), pp. 561-564, pl. 18. 1772.)

— L'Héritier de Brutelle, C. L. [Koelreuteria paullinoides.] (*In his Sertum anglicum* . . . p. 11 (18), pl. 19. 1788.)

— [Ker, J. B.] Koelreuteria paniculata. (*Bot. Reg.* IV. 330, pl. 1818.)

— Hoffmannsegg, J. C. von. [Koelreuteria chinensis.] (*In his Verzeichniss der Pflanzenkulturen* . . . p. 70. 1824.)

— Flahault, Ch[arles]. (*Ann. Sci. Nat. Bot.* ser. 6, VI. 166, pl. 4. 1878.) [Anatomical.]

— Douliot, H. (*Ann. Sci. Nat. Bot.* ser. 7, X. 348, il. 15. 1889.) [Anatomical.]

— Grosdemange, Ch[arles]. Deux Sapindacées remarquables . . . (*Rev. Hort.* 1896, pp. 470-471. — See also p. 489.)

### LEPIDOPETALUM (LACHNOPETALUM)

**Turczaninow**, Nicolai. [Lachnopetalum glabrum.] (*Soc. Nat. Moscou Bull.* XXI. pt. 1, pp. 571-572. 1848.)

**Radlkofer**, Ludwig. [Lepidopetalum hebecladum, L. subdichotomum.] (*In* SCHUMANN, K[arl] & HOLLRUNG, M[ax]. Die Flora von Kaiser Wilhelms Land, p. 67. 1899.)

### LITCHI (EUPHORIA spec.)

**Sonnerat**, [Pierre]. [Litchi chinensis.] (*In his Voyage aux Indes orientales* . . . II. 230-231, pl. 129. 1782.)

**Labillardière**, J. J. Mémoire sur deux espèces de Litchi cultivées dans les Moluques. [Euphoria.] (*Acad. Sci. Paris Mém. Div. Sav.* I. 469-477, pl. 8-9. 1806.)

**Loiseleur-Deslongchamps**, J. L. A. [Euphoria Litchi.] (*In his Herbar général* . . . VII. 445, pl. 1824.)

**Drapiez**, [Auguste]. [Euphoria Litchi.] (*In his Herbar de l'amateur* . . . IV. 284, pl. 1830.)

### LLAGUNOA (AMIROLA)

**Hooker**, [Sir], W. J. & Arnott, G. A. Walker. [Amirola glandulosa.] (*In their Botany of Capt. Beechey's voyage* . . . p. 12. 1830-41. — *Bot. Misc.* III. 159. 1833.)

**Hooker**, [Sir] W. J. Amirola nitida. (*Hooker's Ic. Plant.* II. pl. 132. 1837.)

### LOXODISCUS

**Hooker**, [Sir] J. D. On Loxodiscus, a new genus of Sapindaceae, from New Caledonia. [L. coriaceus.] (*Hooker's Jour. Bot. & Kew Gard. Misc.* IX. 200-201, pl. 6. 1857.)

### MACPHERSONIA

**Bailion**, H[enri]. [Macphersonia pteridophylla.] (*Adansonia*, XI. 240-241. 1873-76.)

**Hoffmann**, Otto. [Macphersonia gracilis, M. Hildebrandtii.] (*In his Sertum plantarum madagascariensium* . . . p. 14. 1881.)

**Oliver**, D[aniël]. Macphersonia macrophylla Oliv. (*Hooker's Ic. Plant.* XXIII. pl. 2243. 1894.)

### MAGONIA

**Saint-Hilaire**, Auguste de. [Magonia pubescens, M. glabrata.] (*Soc. Philom. Bull.* 1824, p. 78.)

### MATAYBA (RATONIA, ZYGOLEPIS; CUPANIA spec.)

**Turczaninow**, Nicolai. [Zygolepis rufescens.] (*Soc. Nat. Moscou Bull.* XXI. pt. 1, pp. 573-574. 1848.)

— [Ratonia.] (*Soc. Nat. Moscou Bull.* XXXVI. pt. 1, pp. 586-587. 1863.)

**Bailey**, F. M. [Ratonia Nugentii.] (*Queensland Dept. Agric. Bot. Bull.* XIV. 9. 1896.)

**Matayba arborescens**: Richard, L. [C. M.]. [Cupania laevigata.] (*Soc. Hist. Nat. Paris Actes*, I. pt. 1, p. 109. 1792.)

— Miquel, F. A. W. [Cupania Aubletii.] (*In his Stirpes surinamenses* . . . pp. 67-70, pl. 17-18. 1850.)

**M. mexicana**: Turczaninow, Nicolai. [Cupania mexicana.] (*Soc. Nat. Moscou Bull.* XXXI. pt. 1, pp. 405-406. 1858.)

**M. scrobiculata**: Rose, J. N. (*Contrib. United States Nat. Herb.* I. no. 9, p. 318. 1895.)

**M. sylvatica**: Cassaretto, G[iovanni]. [Cupania sylvatica.] (*In his Novarum stirpium brasiliensium decas* V., p. 46. 1843.)

### MELICOCCA (MELICOCCUS)

**Jussieu**, A. L. de. Mémoire sur le Melicocca et quelques espèces nouvelles de ce genre de plantes. (*Mus. Hist. Nat. Paris Mém.* III. 179-189, pl. 4-8. 1817.)

**Haaskari**, J. K. [Melicoccus amoenus.] (*Flora*, XXV. pt. 2, Beibl. p. 39. 1842. — *Tijdschr. Natuurl. Geschied. Phys.* X. 139. 1843.)

**Ernst**, A[dolf]. [Melicocca bijuga.] (*Jour. Bot.* VI. 23-24. 1868.)

### NEPHELIUM (EUPHORIA spec., SPANOGHEA spec.)

**N. acuminatum**: Hooker, Sir J. D. (*Linn. Soc. Trans.* XXIII. 164. 1862.)

**N. altissimum**: Teysmann, J. E. & Binnendijk, S[imon]. (*Natuurk. Tijdschr. Ned. Indië*, II. 306. 1851. — Also in their *Plantae novae Horti bogoriensis* . . . p. 20. [1854.]

**N. callarrie**: Bailey, F. M. (*Queensland Agric. Jour.* III. 388-389. 1899.)

**N. Griffithianum**: Kurz, Sulpiz. (*As. Soc. Bengal Jour.* XLI. pt. 2, p. 303. 1872.)

**N. lappaceum**: Jack, W[illiam]. (*Bot. Misc.* I. 279-280. 1830.)

— Haaskari, J. K. (*Flora*, XXV. pt. 2, Beibl. p. 40. 1842.)

— Nooten, B. H. van. (*In her Fleurs, fruits* . . . de Java, 1 p., pl. [17]. 1863.)

— Baczewski, Max. Chemische Untersuchung der Samen von Nephelium lappaceum und des darin enthaltenen Fettes. (*Akad. Wiss. Wien Sitzber.* CIV. pt. 2b, pp. 715-729. 1895.)

— Baciboraki, M[aryjan]. (*Jard. Bot. Buitenzorg Ann.* XVII. pt. 1, pp. 18-19, il. 8. 1900.) [Morphological.]

**N. Lautererianum**: Bailey, F. M. (*Queensland Dept. Agric. Bull.* XIII. 8-9. 1891. — *Queensland Dept. Agric. Bot. Bull.* XIV. 9. 1896.)

**N. multijugum**: Hooker, Sir J. D. (*Linn. Soc. Trans.* XXIII. 164. 1862.)

**N. stipulaceum**: Beddome, R. H. (*Linn. Soc. Trans.* XXV. 212. 1866.)

**N. Winterianum**: Bailey, F. M. (*Queensland Agric. Jour.* III. 283. 1899.)

### OTOPHORA (OTOLEPIS)

**Turczaninow**, Nicolai. [Otolepis nigrescens.] (*Soc. Nat. Moscou Bull.* XXI. pt. 1, pp. 572-573. 1848.)

**Nooten**, B. H. van. [Otophora alata.] (*In her Fleurs, fruits* . . . de Java, 1 p., pl. [12]. 1863.)

**Teymann**, J. E. & Binnendijk, S[imon]. [Otophora Zollingeriana.] (*Natuurk. Tijdschr. Ned. Indië*, XXV. 423. 1863.)

### PAPPEA

**Arnott**, [G. A. Walker]. [Pappea capensis.] (*Hooker Jour. Bot.* III. 258. 1841.)

**Hooker**, Sir W. J. Pappea capensis Eckl. et Zeyh. (*Hooker's Ic. Plant.* IV. pl. 352. 1841.)

**Schims**, Hans. [Pappea Schumanniana.] (*Bot. Ver. Brandenb. Verh.* XXX. Abh. pp. 156-157. 1889.)

**Schweinfurth**, G[eorg]. [Pappea Radlkoferi.] (*Herb. Boissier Bull.* VII. apx. 2, pp. 338-339. 1899.)

### PARANEPHELIUM (MILDEA)

**Miquel**, F. A. W. [Mildea.] (*Ann. Mus. Bot. Lugd.-Bat.* III. 88-89, pl. 5. 1867.)

**Teymann**, J. E. & Binnendijk, S[imon]. [Paranephelium gibbosum.] (*Natuurk. Tijdschr. Ned. Indië*, XXIX. 254. 1867.)

### PAULLINIA

**Jacquin**, N. J. Baron von. (*In his Observationum botanicarum* . . . pars III., pp. 11-12, pl. 61-62. 1768.)

**Schumacher**, C. F. Om Slægten Paullinia Linn. (*Noturk.-Selsk. Skrivt.* III. pt. 2, pp. 115-132, pl. 9-12. 1794.)

- Jussieu, A. L.** Mémoire sur le Paullinia, genre de plantes de la famille des Sapindacées. (*Mus. Hist. Nat. Paris Ann.* IV. 340-350, pl. 66. 1804.)
- Casaretto, G[iovanni].** (*In his Novarum stirpium brasiliensium decas III.*, pp. 27-29. 1842.)
- Gardner, [George].** (*Lond. Bot. Jour.* II. 337-338. 1843.)
- Staudel, E. G.** (*Flora*, XXVI. pt. 2, p. 756; XXVII. pt. 2, p. 725. 1843-44.)
- Bentham, [George].** (*Hooker's Jour. Bot. & Kew Gard. Misc.* III. 193-196. 1851.)
- Turczaninow, N[icolai].** [*Paullinia guatemalensis*, P. polystachya.] (*Soc. Nat. Moscou Bull.* XXXII. pt. 1, p. 268. 1859.)
- Vasey, Geo[rge] & Rose, J. N.** (*Contrib. United States Nat. Herb.* I. no. 3, p. 82. 1890.)
- Radlkofer, L[udwig].** Paullinia Sapindacearum genus monographice descriptum. (Monographie der Sapindaceen-Gattung Paullinia.) [1896.] (*Akad. Wiss. München Abh. Math. Phys. Cl.* XIX. 67-381, 1 pl. 1899.) — Reprinted: 315 pp. 1 pl. Q. München, 1896.
- P. angusta:** Brown, N. E. (*Edinb. Bot. Soc. Trans.* XX. 49-50. 1896.)
- P. boliviana:** Radlkofer, L[udwig]. — *In* Rusby, H. H. (*Torr. Bot. Club Mem.* IV. 206. 1893-96.)
- P. brachystachya:** Grisebach, A. H. R. (*Ges. Wiss. Göttingen Abh.* XIX. Phys. Cl. p. 109. 1874.)
- P. cauliflora:** Jacquin, N. J. Baron von. (*In his Icones plantarum rariorum* . . . III. 3, pl. 458. 1788-93. — Also in his *Collectanea* . . . IV. 176-177. 1790.)
- P. cupana:** Archer, T. C. Some account of Paullinia sorbilis and its products. (*Edinb. Bot. Soc. Trans.* VII. 524-525. 1863.)
- Schwabach, E. (*Bot. Centr.* LXXVI. 357-359, pl. 5. 1898.) [Anatomical.]
- P. falcata:** Gardner, [George]. (*Lond. Jour. Bot.* I. 530-531. 1842.)
- P. hispida:** Jacquin, N. J. Baron von. (*In his Plantarum rariorum Horti* . . . schoenbrunnensis . . . icones, III. 9-10, pl. 268. 1793.)
- P. hymenobracteata:** Smith, J. D. (*Bot. Gaz.* XX. 282-283. 1895.)
- P. melleaefolia:** Hooker, Sir W. J. (*In his Exotic flora* . . . II. 110, pl. 110. 1825.)
- P. micropterygia:** Miquel, F. A. W. (*Tijdschr. Natuurk. Geschied. Phys. X.* 89-91. 1843.)
- P. pseudota:** Radlkofer, L[udwig]. — *In* Warming, Eugen. (*Naturh. For. Kjøbenhavn Vidensk. Meddel.* ser. 5, II. (1890), pp. 242-243. 1891.)
- P. racemosa:** Wawra [von Fernsee], H[einrich], Ritter. (*Oesterr. Bot. Zeitschr.* XXIX. 215. 1879.)
- P. scarlatina:** Smith, J. D. (*Bot. Gaz.* XVI. 193-194. 1891.)
- P. sessiliflora:** Radlkofer, L[udwig]. — *In* Rose, J. N. (*Contrib. United States Nat. Herb.* I. no. 9, pp. 317-318. 1895.)
- P. sonorenensis:** Watson, S[ereno]. (*Amer. Acad. Proc.* XXIV. 45. 1899.)
- P. tomentosa:** Jacquin, N. J. Baron von. (*In his Observationum botanicarum* . . . I. 19, pl. 10. 1764.)
- P. tortuosa:** B[randege], T. S. Paullinia tortuosa (Benth.). (*Zoe*, II. 74. 1891. — *California Acad. Sci. Proc.* ser. 2, III. (1890-92), p. 123. 1893.)
- P. velutina:** Delessert, Benj[amin]. (*In his Icones selectae* . . . III. 21-22, pl. 37. 1837.)
- Grisebach, A. [H. R.]. [*Paullinia fusca*.] (*Bonplandia*, VI. 3-4. 1858.)
- P. weinmanniaefolia:** Martius, K. F. P. von. (*Flora*, XX. pt. 2, Beibl. p. 91. 1837.)
- PODONEPHELIUM**
- Ballou, H[enri].** [*Podonephelium Deplanchei*.] (*Adansonia*, XI. 245-246. 1873-76.)
- POMETIA (ECCREMANTHUS, IRINA; NEPHELIUM spec.)**
- Guillemin, J. B. A.** [*Nephegium pinnatum*.] (*Ann. Sci. Nat. Bot.* ser. 2, VII. 364. 1837.)
- Thwaites, G. H. K.** On Sphragidia and Eccremanthus, two new genera of Ceylon plants; together with observations on the genus Hemicyclia W. et A. (*Hooker's Jour. Bot. & Kew Gard. Misc.* VII. 269-273, pl. 9-10. 1855.)
- Braun, Al[exander].** Abnorme Blattbildung von Irina glabra im Vergleich mit analogen Vorkommnissen bei andern Pflanzen. (*Ges. Deutsch. Naturf. Aerzte Ber.* XXXV. (1860), pp. 310-314, pl. 3. 1861.) — Reprinted: 5 pp. 1 pl. sq. Q. n. t-p. [Königsberg, 1861.]
- Kurz, Sulpis.** [*Pometia macrocarpa*.] (*As. Soc. Bengal Jour.* XLIV. pt. 2, p. 205. 1875.)
- PSEUDIMA**
- Radlkofer, L[udwig].** Sopra un arillo speciale di una Sapindacea. [*Pseudima frutescens*.] (*Nuov. Giorn. Bot. Ital.* X. 105-109. 1878.)
- PSEUDOPTERIS**
- Bailon, H[enri].** [*Pseudopteris decipiens*.] (*Adansonia*, XI. 243. 1873-76.)
- RADLKOFERA**
- Gilg, Ernst.** [*Radlkofera Calodendron*.] (*Bot. Jahrb.* XXIV. 300-301, pl. 2. 1898.)
- SAPINDUS (CUPANIA spec., PROSTEA spec.)**
- Vahl, M[artin].** (*In his Symbolae botanicae* . . . III. 53-55. 1794.)
- Brunner, Sam[uel].** (*Flora*, XXIII. pt. 2, Beibl. pp. 15-16. 1840.) [Species of tropical Africa.]
- Bentham, [George].** (*Hooker's Jour. Bot. & Kew Gard. Misc.* III. 197-198. 1851.) [South American species.]
- Turczaninow, Nicolai.** (*Soc. Nat. Moscou Bull.* XXXI. pt. 1, pp. 401-404. 1858.)
- Kurz, Sulpis.** [*Sapindus tomentosus*, S. microcarpus.] (*As. Soc. Bengal Jour.* XLIV. pt. 2, pp. 204-205. 1875.)
- S. divaricatus:** Fermond, Ch[arles]. Note sur les fruits et l'écorce du Sapindus divaricatus du Brésil. (*Soc. Bot. France Bull.* VII. 214-219. 1860.)
- Fermond, Ch[arles]. Note sur la germination du Sapindus divaricatus. (*Soc. Bot. France Bull.* VII. 494-496. 1860.)
- S. inaequalis:** Lubbock, John. (*Linn. Soc. Jour. Bot.* XXII. 357, il. 43. 1887.) [Morphological.]
- S. manatensis:** Nash, G. V. (*Torr. Bot. Club Bull.* XXIII. 102. 1896.)
- S. peruvianus:** Walpers, [W.] G. — *In* Meyen, F. J. F. (*Leop.-Carol. Akad. Naturf. Verh.* XIX. suppl. 1, pp. 312-313. 1843.)
- S. rarak:** Blume, C. L. (*In his Rumphia* . . . III. 93-94, pl. 167. 1847.)
- Turczaninow, Nicolai. [*Cupania oblongifolia*.] (*Soc. Nat. Moscou Bull.* XXXVI. pt. 1, p. 587. 1863.)
- S. saponaria:** Le Monnier, G. (*Ann. Sci. Nat. Bot.* ser. 5, XVI. 283, pl. 11. 1872.) [Anatomical.]
- Watson, S[ereno]. (*Amer. Acad. Proc.* XXI. 423. 1896.)
- Radlkofer, Ludwig. [*Sapindus Saponaria* var.] — *In* Millspaugh, C. F. (*Field Columb. Mus. Publ. Bot. Ser.* I. pt. 4, p. 402. 1898.)
- S. trifoliatus:** Turczaninow, Nicolai. (*Soc. Nat. Moscou Bull.* XXXVI. pt. 1, p. 586. 1863.)
- S. utilis:** Trabut, [Louis]. Détermination du Sapindus cultivé en Algérie. (*Rev. Hort.* 1895, pp. 303-306, il. 90-92.)
- S. vitlensis:** Gray, Asa. (*In his United States exploring expedition* . . . Botany. Phanerogamia, I. 251-252. 1854.)
- SCHLEICHERA (CUSSAMBIUM)**
- Hamilton, Francis.** [*Cussambium*.] (*Werner. Nat. Hist. Soc. Mem.* V. (1823-24), pp. 356-358, 1 il. 1824.) [Malayan species.]
- SERJANIA (PAULLINIA spec., URVILLEA spec.)**
- Schumacher, C. F.** Om Slægten Paullinia Linn. (*Naturh.-Selsk. Skrivt.* III. pt. 2, pp. 115-132, pl. 9-12. 1794.)
- Martius, K. F. P. von.** (*Flora*, XX. pt. 2, Beibl. pp. 91-92; XXII. pt. 1, Beibl. p. 9. 1837-39.)
- Schlechtendal, D. F. L. von.** (*Linnaea*, XVIII. 39-48. 1844.)
- Bentham, [George].** (*Hooker's Jour. Bot. & Kew Gard. Misc.* III. 191-193. 1851.)
- Olos, D[ominique].** De quelques questions afférentes à des plantes brésiliennes. (*Soc. Bot. France Bull.* XIX. 57-60. 1872.)
- Grisebach, A. H. R.** [*Serjania fulta*, S. foveata.] (*Ges. Wiss. Göttingen Abh.* XIX. Phys. Cl. pp. 108-109. 1874.)

- Radkofer, L[u]dwig.** Conspectus sectionum specierumque generis Serjaniae. (In his Serjania Sapindacearum genus monographice descriptum, pp. 81-97. 1875.) — Reprinted: 17 pp. Q. Monachii, 1874. — Conspectus sectionum specierumque auctus. — Monographiae generis Serjaniae supplementum . . . (Akad. Wiss. München Abh. Math. Phys. Cl. XVI. 61-79. 1886.) — Reprinted: 19 pp. Q. Monachii, 1886.
- Anhang zur Monographie der Gattung Serjania. (In his Serjania Sapindacearum genus monographice descriptum, pp. 354-378. 1875.) — Reprinted: 26 pp. Q. München, 1874.
- Serjania Sapindacearum genus monographice descriptum. (Monographie der Sapindaceen-Gattung Serjania.) 18+392 pp. Q. München, 1875. — Monographiae generis Serjaniae supplementum. (Ergänzungen zur Monographie der Sapindaceen-Gattung Serjania.) [1887.] (Akad. Wiss. München Abh. Math. Phys. Cl. XVI. 10 pp.+pp. 1-195, 8 pl., map. 1888.)
- Smith, J. D.** (Bot. Gaz. XVI. 191-193. 1891.)
- Radkofer, L[u]dwig.** Drei neue Serjania-Arten. (Herb. Boissier Bull. I. 464-468. 1893.) — Separate: t-p. Genève, 1893.
- [Sapindus.] — In Rose, J. N. (Contrib. United States Nat. Herb. I. no. 9, pp. 315-317. 1895.)
- Three new species of Sapindaceae from western Mexico and Lower California. (Contrib. United States Nat. Herb. I. no. 9, pp. 367-368. 1895.)
- S. adiantoides: Radkofer, Ludwig.** — In MILLSPAUGH, C. F. (Field Columb. Mus. Publ. Bot. Ser. I. pt. 4, p. 403. 1896.)
- S. atrolineta: Sanvalle, F. A.** (Acad. Cienc. Med. Fis. Nat. Habana Anal. V. 292-293. 1868.)
- S. brevipes: Benth.** George. (In his Botany of the voyage of . . . Sulphur, p. 76. 1844-46.)
- S. caracasana: Jacquin, N. J. Baron von.** [Paullinia caracasana.] (In his Plantarum rariorum Horti . . . schoenbrunnensis . . . icones, I. 52, pl. 99. 1797.)
- Bertoloni, Antonio. [Paullinia glabra.] (Acad. Sci. Inst. Bonon. Nov. Comm. IV. 413, pl. 40. 1840. — Also in his Flora guatimalensis . . . p. 13, pl. 5. 1840.)
- Turczaninow, Nicolai. [Serjania bracteosa.] (Soc. Nat. Moscou Bull. XXXVI. pt. 1, pp. 585-586. 1863.)
- Treub, M[elchior]. (Jard. Bot. Buitenzorg Ann. III. 164, pl. 25. 1863.) [Anatomical.]
- S. confertiflora: Radkofer, Ludwig.** — In RUSBY, H. H. [Serjania confertiflora var. dasycephala.] (Torr. Bot. Club Mem. VI. 21. 1896-99.)
- S. cornigera: Turczaninow, Nicolai.** (Soc. Nat. Moscou Bull. XXXII. pt. 1, pp. 267-268. 1859.)
- S. crenata: Grisebach, A. [H. R.]** (Amer. Acad. Mem. new ser. VIII. pt. 1, p. 168. 1861.)
- S. curassavica: Willdenow, K. L.** [Paullinia pinnata.] (Mag. Bot. Zürich, IV. pt. 11, p. 40. 1790.)
- Miquel, F. A. W. [Paullinia diversiflora.] (Tijdschr. Natuurl. Geschied. Phys. X. 87-89. 1843.)
- S. cuspidata: L[indley], J[ohn].** Urvillaea ferruginea. (Bot. Reg. XIII. 1077, pl. 1827.)
- Gardner, [George]. (Lond. Jour. Bot. I. 531. 1842.)
- Walpers, [W.] G. [Paullinia Meyeniana.] (In MEYEN, F. J. F. (Leop.-Carol. Akad. Naturf. Verh. XIX. suppl. 1, p. 312. 1843.)
- Dutally, [Gustave]. Des modifications anatomiques de la tige dans une même plante. [Urvillaea ferruginea.] [1874.] (Soc. Linn. Paris Bull. I. 20-21. 1889.)
- S. cystocarpa: Watson, Sereno.** [Serjania inflata.] (Amer. Acad. Proc. XVII. 337. 1892.)
- S. deflexa: Gardner, [George].** (Lond. Jour. Bot. II. 337. 1843.)
- S. dentata: Miquel, F. A. W.** [Urvillaea tridentata.] (Linnaea, XIX. 434. 1847.)
- S. filicifolia: Hooker, Sir J. D.** Paullinia thalictrifolia. (Bot. Mag. XCVII. pl. 5379. 1871.)
- S. grandis: Seemann, Berthold.** (In his Botany of the voyage of H. M. S. Herald . . . p. 92. 1852-57.)
- S. incisa: Torrey, John.** (In EMORY, W. H. Report on the United States and Mexican boundary survey . . . II. pt. 1, pp. 47-48. 1859.)
- Serjania lethalis: Saint-Hilaire, Auguste de.** (Soc. Philom. Bull. 1824, pp. 77-78.)
- S. lucida: Wahl, Carl von.** (Bibl. Bot. VII. pt. 40, p. 7, pl. 1. 1897.) [Anatomical.]
- S. marginata: Casaretto, G[iovanni].** (In his Novarum stirpium brasiliensium decas V., pp. 44-45. 1843.)
- S. membranacea: Splitgerber, F. L.** (Tijdschr. Natuurl. Geschied. Phys. IX. 105-106. 1842.)
- S. mexicana: Hooker, Sir W. J. & Arnott, G. A. [Walker].** (In their Botany of Capt. Beechey's voyage . . . p. 281. 1830-41.)
- Watson, S[ereno]. (Amer. Acad. Proc. XXI. 463. 1886.)
- S. Palmeri: Watson, S[ereno].** (Amer. Acad. Proc. XXIV. 45. 1889.)
- S. perulacea: Saint-Hilaire, Auguste de.** [Paullinia australis.] (Soc. Philom. Bull. 1824, p. 78.)
- S. piscatoria: Radkofer, L[u]dwig.** Sopra il fusto anomalo della Serjania piscatoria Radlk. (Congr. Bot. Intern. Genova 1892 Atti, pp. 66-68. 1893.) — Reprinted: 3 pp. O. t-p-c. Genua, [1892].
- S. punctata: Smith, J. D.** (Bot. Gaz. XX. 281-282. 1895.)
- S. samydea: Grisebach, A. [H. R.]** (Bonplandia, VI. 3. 1858.)
- STADMANNIA (STADTMANNIA)**
- Hasskari, [J.] K.** [Stadmannia Sideroxylon.] (Tijdschr. Natuurl. Geschied. Phys. X. 139. 1843.)
- Italie, L.** Koesambi-noten. [Stadmannia Sideroxylon.] (Nederl. Maatsch. Bevoord. Nijverh. Tijdschr. LII. 103. 1889.)
- STOCKSIA**
- Benth., George.** On three new genera connected with the Indian flora. (Hooker's Jour. Bot. & Kew Gard. Misc. V. 304-309. 1853.) [Stocksia brahuica.]
- Oliver, D[aniel].** Stocksia brahuica Benth. (Hooker's Ic. Plant. XVIII. pl. 1724. 1837-88.)
- STORTHOCALYX (CUPANIA spec.)**
- Baillon, H[enri].** [Cupania Pancheri.] (Adansonia, XI. 248-247. 1873-76.)
- TALISIA (COMATOGLOSSUM, RACARIA)**
- Benth., [George].** [Taliisa laxiflora.] (Hooker's Jour. Bot. & Kew Gard. Misc. II. 212. 1850.)
- Karsten, H[ermann].** [Comatoglossum strictum.] (Linnaea, XXVIII. 436-437. 1856.)
- Miers, John.** [Racaria.] (Linn. Soc. Jour. Bot. XVII. 342-343. 1830.)
- Oliver, D[aniel].** Talisia princeps Oliv. (Hooker's Ic. Plant. XVIII. pl. 1769. 1837-88.)
- THINOUIA (CARPIDIOPTERIX)**
- Karsten, H[ermann].** [Carpidiopterix.] (Bot. Jahrb. VIII. 342-344. 1837.)
- Britton, N. L.** [Thinouia coriacea.] (Torr. Bot. Club Bull. XVI. 191. 1889.)
- Moore, S. Le M.** [Thinouia sepium.] (Linn. Soc. Trans. Bot. IV. 341. 1894-96.)
- THOUIA (THYANA)**
- Poiteau, [Antoine].** Mémoire sur le Thouinia, nouveau genre de la famille des Savoniers, Sapindi Juss. (Mus. Hist. Nat. Paris Ann. III. 70-73, pl. 6. 1804. — Soc. Philom. Bull. III. 231-232. 1811.)
- Trattinick, Leop[old].** (In his Archiv der Gewächskunde, I. 5-6, 4 pl. 1812-14.)
- T. acuminata: Watson, S[ereno].** (Amer. Acad. Proc. XXV. 145. 1890.)
- Smith, J. D. [Thinouia acuminata var.] (Bot. Gaz. XVIII. 200. 1893.)
- T. decandra: Trattinick, L[eopold].** (In his Genera nova plantarum . . . pt. 1, 2 pp., 1 pl. 1825.)
- T. dicarpa: Turczaninow, Nicolai.** (Soc. Nat. Moscou Bull. XXXVI. pt. 1, p. 587. 1863.)
- T. discolor: Hitchcock, A. S.** [Thyana discolor.] (Missouri Bot. Gard. Rep. IV. 72. 1893.)
- T. macroptera: Casaretto, G[iovanni].** (In his Novarum stirpium brasiliensium decas V., p. 45. 1843.)
- T. paraguayensis: Morong, Thomas & Britton, N. L.** (New York Acad. Sci. Ann. VII. 75. 1892-94.)



**Thouinia paucidentata:** Radlkofe, Ludwig. (*In* MILLSPAUGH, C. F. (*Field Columb. Mus. Publ. Bot. Ser. I.* pt. 4, p. 403. 1898.)

**T. polygama:** Miquel, F. A. W. (*Linnaea*, XVIII. 755. 1844.)

**T. Pringlei:** Watson, S[ereno]. (*Amer. Acad. Proc.* XXV. 145-146. 1890.)

**T. rotundata:** Sauvalle, F. A. (*Acad. Cienc. Med. Fis. Nat. Habana Anal.* V. 293. 1868.)

**T. trifoliata:** Turpin, [P. J. F.] (*Mus. Hist. Nat. Paris Ann.* V. 402, pt. 27. 1804.)

#### THOUINIDIUM (THOUINIA spec.)

Turpin, [P. J. F.]. Description d'une nouvelle espèce de Thouinia. [*T. pinnata.*] (*Mus. Hist. Nat. Paris Ann.* V. 401-402, pl. 26-27. 1804.)

Plates of Thouinia pinnata, T. trifoliata.

#### TINA

Baker, J. G. [*Tina polyphylla.*] (*Linn. Soc. Jour. Bot.* XXI. 335. 1886.)

— [*Tina velutina.*] (*Linn. Soc. Jour. Bot.* XXII. 462. 1887.)

#### TOECHIMA

Radlkofe, Ludwig. [*Toechima hirsutum.*] (*In* SCHUMANN, K[arl], & HOLLRUNG, M[ax]. *Die Flora von Kaiser Wilhelms Land*, p. 67. 1899.)

#### TOULICIA (DICRANOPETALUM, TULICIA; SERJANIA spec.)

Casaretto, G[iovanni]. [*Tulicia brasiliensis.*] (*In* his *Novarum stirpium brasiliensium decas V.*, pp. 45-46. 1843.)

Presl, K. B. [*Dicranopetalum polyphyllum.*] (*Böhm. Ges. Wiss. Abh.* ser. 5, III. (1843-44), pp. 454-455. 1845.)

Turczaninow, Nicolai. [*Serjania megalocarpa.*] (*Soc. Nat. Moscou Bull.* XXXI. pt. 1, p. 396. 1858.)

#### TRISTIRA (ZOLLINGERA spec.)

Rolle, R. A. [*Zollingera triptera.*] (*Linn. Soc. Jour. Bot.* XXI. 309. 1836.)

Koorders, S. H. [*Tristira celebica.*] (*Meded. Lands Plantent.* XIX. 407. 1898.)

#### UNGNADIA

Endlicher, Steph[an]. [*Ungnadia speciosa.*] (*In* his *Atakta botanica* . . . pl. 36. 1833. — *Also in* his *Novarum stirpium decades*, pp. 75-76. 1839.)

Scheele, Adolf. [*Ungnadia heptaphylla.*] (*Linnaea*, XXI. 589-590; XXII. 352. 1848-49.)

Fenzl, Ed[uard]. *Ungnadia speciosa* Endl. (*Flore Serr.* X. 217-218, pl. 1059. 1854-55.)

Gray, Alsa. [*Ungnadia speciosa.*] (*Boston Soc. Nat. Hist. Jour.* VI. 167-168. 1857.)

#### URVILLEA

Schlechtendal, D. F. L. von. (*Linnaea*, XVIII. 37-38. 1844.)

Wawra [von Fernsee], H[einrich], Ritter. [*Urvillea tenera.*] (*Oesterr. Bot. Zeitschr.* XXIX. 215-216. 1879.)

#### VALENZUELIA (GUINDILIA)

Caldas, F. J. de. (*Roy. Inst. Gt. Brit. Jour. Sci.* III. 128-129. 1817.)

Uricoechea, E[zequiel]. (*Contrib. Colombia Cien. Artes*, I. 193-194. 1860.)

V. trinervis: Hooker, Sir [W. J.] & Arnott, [G. A. Walker]. [*Guindilia trinervis.*] (*Bot. Misc.* III. 170-171. 1833.)

— Philippi, R. A. (*Univ. Chile Anal.* XXIII. 384-385. 1863.)

#### XANTHOCERAS

Bunge, Alexander von. [*Xanthoceras sorbifolia.*] (*Acad. Sci. St. Pétersb. Mém. Sav. Étr.* II. 85. 1835.)

D[e]c[ais]ne, [Joseph]. *Xanthoceras sorbifolia* Bunge. (*Flore Serr.* XVIII. 123-126, pl. 1899. 1869-70.)

Hance, H. F. [*Xanthoceras sorbifolia.*] (*Jour. Bot.* VIII. 313. 1870.)

André, Éd[ouard]. *Xanthoceras sorbifolia* Bunge. (*Ill. Hort.* XXIV. 169-170, pl. 295. 1877.)

Bonnier, Gaston. [*Xanthoceras sorbifolia.*] (*Ann. Sci. Nat. Bot.* ser. 6, VIII. 208, pl. 2. 1879.) [*Anatomical.*]

Wittmack, [Ludwig]. *Xanthoceras sorbifolia* Bunge; (*Sapindaceae*); ein neuer Treibstrauch. (*Garten-Zeit.* III. 245-248, il. 61-66. 1894.)

Hooker, Sir J. D. *Xanthoceras sorbifolia.* (*Bot. Mag.* CXIII. pl. 6923. 1867.)

Hildebrand, [Friedrich]. *Xanthoceras sorbifolia.* (*Gartenf.* XLI. 332-333. 1892.) [*Morphological.*]

#### ZOLLINGERIA

Kurz, Sulpis. [*Zollingeria macrocarpa.*] (*As. Soc. Bengal Jour.* XLI. pt. 2, pp. 303-304. 1872.)

Pierre, L. Sur le genre *Zollingeria.* [*1886.*] (*Soc. Linn. Paris Bull.* I. 633-635. 1889.)

### 119. SABIACEAE

Schlechtendal, D. F. L. von. [*Millingtoniaceae.*] (*Linnaea*, XVI. 394-397. 1842.)

Liebmann, F. [M.]. Bidrag til Meliosmeernes Familie. (*Naturh. For. Kjøbenhavn Vidensk. Meddel.* II. 65-73. 1860.)

Kingsboroughia and five new species of Lorenzanea.

Blenk, P[aul]. (*Flora*, LXVII. 369-370. 1884.) [*Morphological.*]

Warburg, Otto. *Sabiaceae.* (*In* ENGLER, A[dolf] & PRANTL, K[arl]. *Die natürlichen Pflanzenfamilien*, III. pt. 5, pp. 367-374, il. 183-186. 1896.)

King, George. (*As. Soc. Bengal Jour.* LXV. (1896), pt. 2, pp. 453-459. 1897.) [*Species of southern Asia.*]

#### MELIOSMA (ATELANDRA, KINGSBOROUGHIA, LORENZANEA, MILLINGTONIA, OLIGOSTEMON).

Blume, C. L. (*In* his *Catalogus van eenige . . . gewassen . . . Buitensorg*, pp. 10-11, 32. 1823.)

Wight, Robert & Arnott, G. A. Walker. [*Millingtonia.*] (*Edinb. New Philos. Jour.* XV. 178-179. 1833.)

Siebold, P. F. von & Zuccarini, J. G. [*Meliosma rigida*, M. myriantha.] (*Akad. Wiss. München Abh. Math. Phys. Cl.* IV. pt. 2, pp. 153-154. 1845.)

Blume, C. L. (*In* his *Rumphia*, III. 196-204, pl. 168-169. 1847.) [*Malayan species.*]

Planchon, J. E. [*Kingsboroughia.*] (*Ann. Sci. Nat. Bot.* ser. 4, III. 295. 1855.)

— [*Lorenzanea.*] (*Ann. Sci. Nat. Bot.* ser. 4, III. 295. 1855.)

Payer, [J. B.]. Sur les trois genres *Pelletiera*, *Meliosma* et *Batis.* (*Soc. Bot. France Bull.* V. 20-22. 1858.)

Maximowicz, C. J. (*Acad. Sci. St. Pétersb. Bull.* XII. 63-64. 1868. — *Acad. Sci. St. Pétersb. Mém. Biol.* VI. 262-264. 1868.) [*Species of eastern Asia.*]

Urban, Ign[atz]. Ueber die *Sabiaceengattung Meliosma.* (*Deutsch. Bot. Ges. Ber.* XIII. 211-222, pl. 19. 1895.)

King, George. [*Meliosma Colletiana*, M. ferruginea.] (*As. Soc. Bengal Jour.* LXV. (1896), pt. 2, pp. 116-117. 1897.)

M. cuneifolia: Franchet, A[drien]. (*Mus. Hist. Nat. Paris Nouv. Arch.* ser. 2, VIII. 211-212. 1895.)

M. glauca: Junghuhn, F[rantz]. [*Millingtonia sambucina.*] (*Tijdschr. Natuurk. Geschied. Phys.* VIII. 365-366. 1841.)

M. Henryi: Diels, L[udwig]. (*Bot. Jahrb.* XXIX. pt. 3-4, p. 452. 1900.)

M. Herbertii: Bello y Espinosa, Domingo. [*Atelandra laurina.*] (*Soc. Españ. Hist. Nat. Anal.* X. 289, pl. 5. 1861.)

— Rolle, [R. A.]. (*Kew Bull. Misc. Inform.* 1893, p. 244.)

— Oliver, D[aniel]. *Meliosma Herbertii* Rolfe. (*Hooker's Ic. Plant.* XXIV. pl. 2305. 1895.)

M. myriantha: Sargent, C. S. (*Gard. & For.* VI. 162. 1893.)

M. nitida: Jack, William. [*Millingtonia sumatrana.*] (*Hooker Jour. Bot.* I. 377-380. 1834.)

M. obtusifolia: Bello y Espinosa, Domingo. [*Atelandra obtusifolia.*] (*Soc. Españ. Hist. Nat. Anal.* X. 289. 1861.)

M. Schlimii: Turczaninow, Nicolai. [*Oligostemon Schlimii.*] (*Soc. Nat. Moscou Bull.* XXXI. pt. 1, p. 447. 1858.)

— Triana, [José] & Planchon, J. E. (*Ann. Sci. Nat. Bot.* ser. 5, XVI. 363. 1872.)

M. squamulata: Hance, H. F. (*Jour. Bot.* XIV. 364-365. 1876.)

— Oliver, D[aniel]. *Meliosma squamulata* Hance. (*Hooker's Ic. Plant.* XVI. pl. 1598. 1866-87.)

M. yunnanensis: Franchet, A[drien]. (*Soc. Bot. France Bull.* XXXIII. 465. 1886.)

#### OPHIOCARYON

Schomburgk, R. H. A description of *Ophiocaryon paradoxum* or the Snake Nut tree of Guiana. (*Lond. Jour. Bot.* IV. 375-378. 1845.)

**Planchon**, J. E. Sur les affinités de l'Ophiocaryon paradoxum Schomb. (Snakenut des Anglais). (*Flora Serr.* V. 532<sup>a</sup>-532<sup>d</sup>, 533<sup>e</sup>, 1 il. 1849.)

— [Ophiocaryon.] (*Ann. Sci. Nat. Bot.* ser. 4, III. 295-296. 1855.)

**Oliver**, D[aniel]. Ophiocaryon paradoxum Schombk. (*Hooker's Ic. Plant.* XVI. pl. 1594. 1853-87.)

#### PHOXANTHUS

**Engler**, Adolf. Ochnaceae, Anacardiaceae, Sabiaceae, Rhizophoraceae. [1876.] (*In* MARTIUS, K. F. P. von & others. *Flora brasiliensis*, XII. pt. 2, col. 297-432, pl. 62-91. 1872-77.)

Phoxanthus heterophyllus (col. 421, pl. 89.)

#### SABIA (ANDROGLOSSUM)

**Bhume**, C. L. (*In* his Museum botanicum lugduno-batavum, I. 368-370, il. 44. [1849-51.]

**Oliver**, Daniel. (*Linn. Soc. Jour. Bot.* IX. 163. 1867.)

**Miquel**, F. A. W. (*In* his Illustrations de la flore de l'Archipel Indien, pp. 71-73, pl. 31-33. 1871.)

**S. japonica**: **Hance**, H. F. [Sabia Bullockii.] (*Jour. Bot.* XVI. 9; XXI. 296-297. 1876-83.)

**S. lanceolata**: **Colebrooke**, H. T. (*Linn. Soc. Trans.* XII. 355-356, pl. 14. 1818.)

**S. himoniacea**: **Champion**, J. G. & **Bentham**, George. [Androglossum reticulatum.] (*Hooker's Jour. Bot. & Kew Gard. Misc.* IV. 42-43. 1852.)

**S. Schumanniana**: **Diels**, L[u]dwig. (*Bot. Jahrb.* XXIX. pt. 3-4, p. 451. 1900.)

**S. viridissima**: **Kurz**, Sulpis. (*As. Soc. Bengal Jour.* XLI. pt. 2, p. 304. 1872.)

**S. yunnanensis**: **Franchet**, A[drien]. (*Soc. Bot. France Bull.* XXXIII. 465. 1896.)

### 120. MELIANTHACEAE

**Planchon**, J. E. On Meliantheae, a new natural order. (*Linn. Soc. Trans.* XX. 403-418, pl. 20. 1851.)

**Gürke**, M[ax]. Melianthaceae. (*In* ENGLER, A[dolf] & PRANTL, K[arl]. Die natürlichen Pflanzenfamilien, III. pt. 5, pp. 374-383, il. 187-189. 1896.)

#### BERSAMA (NATALIA, RHAGANUS)

**Hochstetter**, C. F. [Natalia.] (*Flora*, XXIV. pt. 2, pp. 663-664. 1841.)

— Ueber die Priorität oder das Recht der Namen Natalia und Rhaganus. (*Flora*, XXXII. 66-71. 1849.)

**Gürke**, M[ax]. — *In* ENGLER, A[dolf]. (*Bot. Jahrb.* XIX. Beibl. no. 47, pp. 36-37. 1895.)

**B. Engleriana**: **Gürke**, M[ax]. [Bersame Engleri.] — *In* ENGLER, A[dolf]. (*Akad. Wiss. Berlin Abh. Phys.* 1891, pt. 2, p. 293. 1892.)

— **Gürke**, M[ax]. Melianthaceae africanae. — *In* ENGLER, A[dolf]. Beiträge zur Flora von Afrika. (*Bot. Jahrb.* XIV. 307, pl. 5. 1892.)

**B. Goetzii**: **Gürke**, M[ax]. — *In* ENGLER, A[dolf]. (*Bot. Jahrb.* XXVIII. pt. 4, pp. 424-425. 1900.)

**B. maxima**: **Oliver**, D[aniel]. Bersama maxima Baker. (*Hooker's Ic. Plant.* XXIII. pl. 2268. 1894.)

**B. paullinoides**: **Hooker**, Sir W. J. Natalia paullinoides Planch. (*Hooker's Ic. Plant.* VIII. pl. 780. 1848.)

— **Planchon**, J. E. [Natalia paullinoides.] (*In* HOOKER, Sir W. J. Niger flora, pp. 252-253, pl. 29. 1849.)

**B. Tysoniana**: **Oliver**, D[aniel]. Bersama Tysoniana Oliv. (*Hooker's Ic. Plant.* XXIII. pl. 2267. 1894.)

#### GREYIA

**G. Flanaganii**: **Bolus**, H[arry]. Greyia Flanaganii Bolus. (*Hooker's Ic. Plant.* XXIV. pl. 2349. 1895.)

**G. Sutherlandii**: **Harvey**, [W. H.]. Three new species of South African plants. (*Dublin Univ. Zool. Bot. Assoc. Proc.* I. (1857-59), pp. 135-141, pl. 13-15. 1859. See p. 137, pl. 13-14. — *Nat. Hist. Rev.* VI. 95-99, pl. 1-4. 1859. See pp. 96-99, pl. 1-2.) — *Separate.*

— **Planchon**, J. E. Greyia Sutherlandii Hook. et Harvey. (*Flora Serr.* XVII. 45-47, 1 il., pl. 1739. 1867-68.)

— **Hooker**, Sir J. D. Greyia Sutherlandii. (*Bot. Mag.* XCIX. pl. 6040. 1873.)

**Greyia Sutherlandii**: **Hooker**, Sir J. D. On Melianthus Trimenianus H. f. and the affinities of Greyia Sutherlandii. (*Jour. Bot.* XI. 353-358, 1 pl. 1873.)

— **Bailion**, H[enri]. Note sur l'organisation florale du Greyia Sutherlandii. [1891.] (*Soc. Linn. Paris Bull.* II. 950-951. 1898.)

— **André**, Éd[ouard]. Greyia Sutherlandii. (*Rev. Hort.* 1894, pp. 252-253, pl.)

#### MELIANTHUS

**Vahl**, M[artin]. (*In* his Symbolae botanicae . . . III. 85-86. 1794.)

**Elliot**, G. F. **Scott**. (*Ann. Bot. Lond.* IV. 265-267, pl. 15. 1869-91.) [Ecological.]

**Ganchery**, P[aul]. Sur un Melianthus hybride. [Melianthus comosus × major.] (*Assoc. Franç. Avanc. Sci. Compt. Rend.* XXV. (1896), pt. 2, pp. 421-428, il. 1897.)

**M. comosus**: **Planchon**, Gustave. Sur quelques monstruosités du Melianthus comosus. (*Soc. Bot. France Bull.* IV. 661-664. 1857.)

— **Bolle**, Karl. (*Bot. Jahrb.* XIV. 235. 1892.)

**M. major**: **Ker**, J. B. Melianthus major. (*Bot. Reg.* I. 45, pl. 1816.)

— **Mercklin**, K. E. von. (*Ann. Sci. Nat. Bot.* ser. 3, VI. 232-233, pl. 10. 1848.) [Morphological.]

— **Trécul**, A[uguste]. (*Ann. Sci. Nat. Bot.* ser. 3, XX. 276-277, pl. 25. 1853.) [Morphological.]

— **Licopoli**, Gaetano. Osservazioni teratologiche sul fiore del Melianthus major L. (*Accad. Aspir. Nat. Napoli Ann.* ser. 4, I. 31-42, pl. 2. 1867.)

— **Olos**, D[ominique]. La double-feuille pédonculaire du Melianthus major. — Glanes de faits de morphologie végétale, III. (*Acad. Sci. Toulouse Bull.* II. (1898-99), pp. 140-141. 1899.)

**M. minor**: **Curtis**, William. Melianthus minor. (*Bot. Mag.* IX. pl. 301. 1795.)

**M. pectinatus**: **Hooker**, Sir J. D. On Melianthus Trimenianus H. f. and the affinities of Greyia Sutherlandii. (*Jour. Bot.* XI. 353-358, 1 pl. 1873.)

— **Hooker**, Sir J. D. Melianthus Trimenianus. (*Bot. Mag.* CVII. pl. 6557. 1881.)

### 121. RHAMNACEAE

**Candolle**, A. P. de. Rhamnaceae. (*In* CANDOLLE, A. P. de & Alphonse de. *Prodromus* . . . II. 19-42. 1825.)

**Brongnart**, Adolphe. Mémoire sur la famille des Rhamnées. (*Ann. Sci. Nat.* X. 320-386, pl. 12-17. 1827.) — *Reprinted*: 78 pp. 6 pl. F. Paris, 1826.

**Miers**, John. On the tribe Colletieae, with some observations on the structure of the seed in the family of the Rhamnaceae. (*Ann. Mag. Nat. Hist.* ser. 3, V. 76-95, 200-216, 267-273, 370-381, 482-492; VI. 5-14. 1860. — *Also in* his Contributions to botany, I. 230-304, pl. 33-42. 1851-61.)

**Weberbauer**, A[ugust]. Rhamnaceae. (*In* ENGLER, A[dolf] & PRANTL, K[arl]. Die natürlichen Pflanzenfamilien, III. pt. 5, pp. 393-427, il. 194-208; Nachträge, pp. 229-230; Nachträge II., p. 41. 1896-1900.)

#### North America

**Trelease**, William. North American Rhamnaceae. [1889.] (*Acad. Sci. St. Louis Trans.* V. 358-369. 1892.) — *Separate.* (*Shaw School Bot. Contrib.* VI. 1889.)

#### Central and South America

**Schlechtendal**, D. F. L. von. (*Linnaea*, IV. 87-88. 1829.)

**Ohanisso**, Adal[bert] von & **Schlechtendal**, D. F. L. von. (*Linnaea*, V. 602-603. 1830.)

**Schlechtendal**, D. F. L. von. (*Linnaea*, XIV. 512-516; XVI. 459-475; XVIII. 224. 1840-44.)

**Rolfssek**, Siegfried. Celastrineae, Ilicineae et Rhamnaceae. [1861.] (*In* MARTIUS, K. F. P. von & others. *Flora brasiliensis*, XI. pt. 1, col. 1-124, pl. 1-41. 1861-79.)

**Triana**, José & **Planchon**, J. E. (*Ann. Sci. Nat. Bot.* ser. 5, XVI. 379-382. 1872.)

#### Asia

**Maximowicz**, C. J. Rhamnaceae orientali-asiaticae. 20 pp. 1 pl. St. Petersburg, 1866. (*Acad. Sci. St. Pétersb. Mém.* ser. 7, IV. no. 11. 1867.)

**King**, George. (*As. Soc. Bengal Jour.* LXV. (1896), pt. 2, pp. 370-384. 1897.) [Species of southern Asia.]

**Matsumura**, J[inzō]. *Rhamnaceae formosanae liukivensesque*. (*Bot. Mag. Tokyo*, XII. pt. 2, pp. 21–23. 1898. — Also in his *Notulae ad plantas asiaticas orientales*. Fasc. I. 10–13. 1898.)

## Africa

**Krauss**, Ferdinand]. (*Flora*, XXVII. pt. 1, pp. 346–348. 1844.) [South African species.]

**Tulane**, L. R. (*Ann. Sci. Nat. Bot.* ser. 4, VIII. 116–134. 1857.) [Species of Madagascar.]

## Australia

**Fenzl**, Ed[uard]. (*In* ENDLICHER, Stephan & others. *Enumeratio plantarum quas in Novae Hollandiae ora . . . collegit . . .* Hügel, pp. 20–27. 1837.)

**Stuedel**, E. T. *Rhamnaceae Brown*. (*In* LEHMANN, Christian. *Plantae Preissianae . . .* I. 182–189. 1844–45.)

**Reissek**, S[iegfried]. *Rhamnaceae . . . Synopsis specierum Novae Hollandiae austro-occidentalis*. (*In* LEHMANN, Christian. *Plantae Preissianae . . .* II. 279–291. 1846–47.)

## Morphology

**Blenk**, P[aul]. (*Flora*, LXVII. 355–360. 1894.)

**Gaignard**, Léon] & Colin. *Sur la présence de réservoirs à gomme chez les Rhamnées*. (*Soc. Bot. France Bull.* XXXV. 325–327. 1898.)

**Tieghem**, Philippe] van & Douliot, H. (*Ann. Sci. Nat. Bot.* ser. 7, VIII. 202–203, pl. 14. 1898.)

**Thouvenin**, F. M.]. [*Sur la structure des Rhamnacées*]. (*Soc. Sci. Nancy Bull.* IX. (pt. 22, 1888), Proc.-Verb. pp. 21–22. 1889.)

**Brandza**, Marcel. (*Rev. Gén. Bot.* III. 230–231, pl. 10. 1891.)

**Lubbock**, John. (*Linn. Soc. Jour. Bot.* XXX. 480–482. 1896.)

## ADOLPHIA

**Watson**, S[ereno]. [*Adolphia californica*]. (*Amer. Acad. Proc.* XI. 126. 1876.)

## ALPHITONIA (POMADERRIS spec., RHAMNUS spec.)

**Biehler**, J. F. T. [*Rhamnus sisyphoides*]. (*In* his *Plantarum novarum ex herbario Sprengelii centuriam . . .* exhibit, p. 15. [1807].)

**Hooker**, Sir W. J. & Arnott, G. A. Walker-. [*Pomaderris sisyphoides*]. (*In* their *Botany of Capt. Beechey's voyage . . .* p. 61. [1830]–41.)

**Gray**, Asa. (*In* his *United States exploring expedition . . . 1838–42 . . . Botany*. *Phanerogamia*, I. 277–281; atlas, pl. 22. 1854–57.) [Species of Polynesia.]

**Baillon**, H[enri]. (*Adansonia*, XI. 270–271. 1873–76.)

## APTERON

**Kurz**, Sulpiz. [*Apteron lanceolatum*]. (*As. Soc. Bengal Jour.* XLI. pt. 2, pp. 300–301. 1872.)

## BARCENA

**Dugés**, Alfredo. *Descripción de un género nuevo de la familia de las Rhamnáceas, dedicado al Sr. Mariano Barcena*. [*Barcena guanajuatensis*]. (*Naturaleza*, IV. 281–284, pl. 10. 1879. — *Rev. Cient. Mexic.* I. 8–9, 1 pl. 1879.)

## BERCHEMIA (RHAMNUS spec., SCUTIA spec.)

**B. discolor**: Klotzsch, [J.] F. [*Scutia discolor*]. (*In* PETERS, W. C. H. *Naturwissenschaftliche Reise nach Mosambique . . .* pp. 110–111, pl. 21. 1862–64.)

**B. lineata**: Linné, Carl von. [*Rhamnus lineata*]. (*In* his *Centuria plantarum . . .* pt. 2, p. 11. 1756.)

— **Hooker**, Sir W. J. & Arnott, G. A. Walker-. [*Berchemia lineata*]. (*In* their *Botany of Capt. Beechey's voyage . . .* pp. 177–178, pl. 37. [1830]–41.)

— **Walpers**, [W.] G. [*Berchemia lineata*]. — *In* MEYEN, F. J. F. (*Leop.-Carol. Akad. Naturf. Verh.* XIX. suppl. 1, pp. 322–323. 1843.)

**B. pauciflora**: Maximowicz, C. J. (*Acad. Sci. St. Pétersb. Bull.* XXXII. 484–485. 1888. — *Acad. Sci. St. Pétersb. Mél. Biol.* XII. 724–725. 1888.)

**B. racemosa**: Siebold, P. F. von & Zuccarini, J. G. (*Akad. Wiss. München Abh. Math. Phys. Cl.* IV. pt. 2, p. 147. 1845.)

— **Makino**, Tomitaro. [*Berchemia racemosa* var. *magna*]. (*Bot. Mag. Tokyo*, VI. 170. 1892.)

— **Sargent**, C. S. (*Gard. & For.* VI. 142. 1893.)

— **Bamaley**, Francis. (*Minnesota Bot. Stud.* II. 78, 116–118, il. 16, pl. 3, 7, 8. [1899.]) [Morphological.]

**B. scandens**: Hill, John. [*Rhamnus scandens*]. (*In* his *Twenty-five new plants*, p. 7, pl. 17. 1773.)

**Berchemia scandens**: Jacquin, N. J. Baron von. [*Rhamnus volubilis*]. (*In* his *Icones plantarum rariorum*, II. 12, pl. 336. 1786–93. — Also in his *Collectanea . . .* II. 336. 1788.)

— **Audubon**, J. J. *The Supple Jack*. (*In* his *Birds of America*, II. pl. 160. 1831–34. — Ed. Q. II. 155, pl. 127. 1841.)

**B. yemensis**: Defflers, Albert. (*In* his *Voyage au Yemen . . .* pp. 123–124. 1889.)

**B. yunnanensis**: Franchet, A[drien]. (*Soc. Bot. France Bull.* XXXIII. 456. 1886.)

## CEANOOTHUS (RHAMNUS spec.)

Linné, Carl von. (*Soc. Sci. Upsal. Acta*, [II.] 77–78. 1748.)

**Hooker**, Sir W. J. & Arnott, G. A. Walker-. (*In* their *Botany of Capt. Beechey's voyage . . .* pp. 328–329. [1830]–41.) [North American species.]

**Tausch**, I. F. (*Flora*, XXI. pt. 1, Beibl. pp. 79–80; pt. 2, pp. 738–739. 1838.)

**Schlechtendal**, D. F. L. von. (*Linnaea*, XV. 473–475. 1841.) [Central American species.]

**P[lanchon]**, J. E. *Ceanothus papillosus* & *C. dentatus*, *Ceanothus* à papilles et *C.* à feuilles dentées. (*Flore Serr.* VI. 103–104, pl. 567. 1850.)

**Morran**, Ch[arles]. *Notice sur trois nouvelles espèces de Ceanothus venant de la Californie, jolis arbustes de pleine terre ou d'appartement et propres à forcer*. (*Belg. Hort.* III. 101–103, pl. 1853.)

**Kellogg**, Albert.]. [Four species of *Ceanothus*]. (*California Acad. Sci. Proc.* I. 55. [1854–57].)

**Torrey**, John. (*Rep. Explor. Surv. Mississippi Pacif. Oc.* IV. 74–75. 1856. — Also in *EMORY*, W. H. *Report on the United States and Mexican boundary survey . . .* II. pt. 1, pp. 45–46, pl. 9–11. 1859.)

**Klatt**, F. W. *Ueber die Gattung Sekelblume (Ceanothus L.)*. (*Hamburg. Gart. Blumenzeit.* XIV. 101–105. 1858.)

**Watson**, Sereno. *Revision of the genus Ceanothus, and descriptions of new plants, with a synopsis of the western species of Silene*. (*Amer. Acad. Proc.* X. 333–350. 1875.) — [Extract.] (*Gard.* VIII. 29–31. 1875.) — *The genus Ceanothus*. (*Gard. Chron.* ser. 2, III. 687–688. 1875.)

**Greene**, E. L. [*Ceanothus macrocarpus*, *C. verrucosus*]. (*California Acad. Sci. Bull.* I. (1884–86), pt. 3, pp. 80–81. 1886.)

**Parry**, C. C. *Ceanothus L., a synoptical list, comprising thirty-three species, with notes and descriptions*. (*Davenport Acad. Nat. Sci. Proc.* V. 162–174. 1899.)

**Trellease**, William. *Synoptical list of North American species of Ceanothus*. — *Contributions from the Shaw school of botany*, IV. (*California Acad. Sci. Proc.* ser. 2, I. (1888), pp. 106–118, 361. 1889.)

**Masters**, M. T. *Double-flowered Ceanothus*. (*Ann. Bot. Lond.* IV. 164–165. 1889–91.) — *Reprinted*: 1 p. O. n. t-p. [London, 1889.]

**Greene**, E. L. (*Gard. & For.* V. 447–448. 1892.)

**Brandege**, Katharine. *Studies in Ceanothus*. (*California Acad. Sci. Proc.* ser. 2, IV. (1893–94), pp. 173–222. 1895.)

**Hansen**, George. *Ceanothus in the landscape of the Sierra Nevada*. (*Gard. & For.* X. 102–103. 1897.)

**C. americanus**: Vogel, B. C. (*In* TREW, C. J. *Plantae selectae . . .* pp. 53–54, pl. 94. 1750–73.)

— **Schmidt**, F[rantz]. (*In* his *Oesterreichs allgemeine Baumzucht . . .* III. 13–14, pl. 132. 1800.)

— **Rafinesque-Schmalz**, C. S. [*Ceanothus herbaceus*]. (*Med. Repos. New York*, hexade 2, V. 360. 1808.)

— **Sims**, John. *Ceanothus americanus*. (*Bot. Mag.* XXXVI. pl. 1479. 1812.)

— **Loiseleur-Deslongchamps**, J. L. A. (*In* his *Herbier général*, II. 81, pl. 1817.)

— **Drapiez**, [Auguste]. (*In* his *Herbier de l'amateur . . .* VIII. 577, pl. 1835.)

— **Durand**, [Elias]. [*On American Tea plants*]. (*Acad. Nat. Sci. Philadelphia Proc.* 1863, pp. 275–277. 1864.)

— **Robertson**, Charles. (*Bot. Gaz.* XIV. 303–304. 1889.) [Ecological.]

**C. arboreus**: Greene, E. L. (*California Acad. Sci. Bull.* II. (1886–87), p. 144. 1887.)

**C. azureus**: [Ker, J. B.] *Ceanothus azureus*. (*Bot. Reg.* IV. 291, pl. 1818.)

— **Paxton**, Joseph. *Ceanothus azureus*. (*Paxton's Mag. Bot.* II. 74, pl. 1836.)

- Ceanothus azureus:** Bertoloni, Antonio. (*Accad. Sci. Bologna Mem. X.* 36-37. 1859. — Also in his *Miscellanea botanica*, pt. 20, pp. 12-13. 1859.)  
— Watson, S[ereno]. [*Ceanothus azureus* var. *parvifolius*.] (*Amer. Acad. Proc.* XXIII. 270. 1888.)
- C. chloroxylon:** Garcke, A[ugust]. Über Cassine domingensis. (*Bot. Jahrb.* XI. 410-411. 1890.)
- C. coeruleus:** Loddiges, Conrad & Sons. *Ceanothus coeruleus*. (*Loddiges' Bot. Cab.* II. pl. 110. 1818.)
- C. collinus:** Maund, Benjamin. *Ceanothus collinus*. (*Maund's Bot.* I. 2 pp., pl. 16. 1837.)  
— Knowles, G. B. & Westcott, Frederic. *Ceanothus collina*. (*Floral Cab.* I. 25-26, pl. 13. 1897.)
- C. connivens:** [Greene, E. L.] (*Pittonia*, II. 16. 1889-92.)
- C. cordulatus:** Kellogg, A[ibert]. Washoe Tea tree. *Ceanothus cordulatus* Kellogg. (*Hesperian*, IV. no. 6, pp. 246-247, 1 il. 1860.)  
— Kellogg, [Albert]. *Ceanothus cordulatus*. (*California Acad. Sci. Proc.* II. (1858-62), pp. 124-125, il. 39. 1863.)
- C. cubensis:** Jacquin, N. J. Baron von. [*Rhamnus cubensis*.] (*In his Hortus botanicus vindobonensis* . . . III. 28, pl. 49. 1776.)
- C. dentatus:** [Lindley, John & Paxton, Joseph.] The Toothed Ceanothe (*Ceanothus dentatus*). (*Paxton's Flow. Gard.* I. 17-18, pl. 4. 1850-51.)  
— [Lemaire, Charles.] *Ceanothus dentatus*. (*Jard. Fleur.* I. 2 pp., pl. 25. 1861.)  
— Hooker, Sir W. J. *Ceanothus Lobbianus*. (*Bot. Mag.* LXXX. pl. 4810. 1854.)  
— [Lemaire, Charles.] [*Ceanothus Lobbianus*.] (*Ill. Hort.* I. 109. 1854.)  
— P[lanchon], J. E. *Ceanothus Lobbianus* Hook. (*Flore Serr.* X. 125, pl. 1016. 1854-55.)
- C. Fendleri:** Gray, A[lsa]. (*Amer. Acad. Mem.* new ser. IV. pt. 1, p. 29. 1849.)  
— Purpus, C. A. (*Gartenfl.* XLII. 536. 1893.)
- C. floribundus:** Hooker, Sir W. J. *Ceanothus floribundus*. (*Bot. Mag.* LXXX. pl. 4806. 1854.)  
— [Lemaire, Charles.] (*Ill. Hort.* I. 108-109. 1854.)  
— P[lanchon], J. E. *Ceanothus floribundus* Hook. (*Flore Serr.* X. 23, pl. 977. 1854-55.)  
— [Lemaire, Charles.] *Ceanothus floribundus*. (*Ill. Hort.* VII. 2 pp., pl. 238. 1860.)
- C. Greggii:** Gray, Asa. (*In his Plantae Wrightianae*, II. 28. 1843.)  
— Jones, M. E. [*Ceanothus Greggii* var. *lanuginosa*.] (*California Acad. Sci. Proc.* ser. 2, V. (1895), p. 629. 1896.)
- C. integerrimus:** Kellogg, [Albert]. *Ceanothus nevadensis*. (*California Acad. Sci. Proc.* II. (1858-62), p. 152, il. 45. 1863.)  
— Hooker, Sir J. D. *Ceanothus integerrimus*. (*Bot. Mag.* CXXV. pl. 7640. 1899.)
- C. leucodermis:** Greene, E. L. (*Kew Bull. Misc. Inform.* 1895, p. 15.)
- C. macrocarpus:** Cavanilles, A. J. (*In his Icones et descriptiones* . . . III. 38-39, pl. 276. 1794.)
- C. Martini:** Jones, M. E. (*In his Contributions to western botany*, VIII. 41-42. 1896.)
- C. oreganus:** Hooker, [Sir W. J.]. (*Lond. Jour. Bot.* VI. 79. 1847.)  
— Hooker, Sir W. J. *Ceanothus oreganus*. (*Bot. Mag.* LXXXVI. pl. 5177. 1860.)
- C. ovalifolius:** Wenderoth, [G. W. F.]. (*Ges. Beförd. Naturw. Marburg Schrift.* II. 247-248. 1831.)
- C. pallidus:** Lindley, John. *Ceanothus pallidus*. (*Bot. Reg.* XXVI. 20, pl. 1840.)
- C. papillosus:** Hooker, Sir W. J. *Ceanothus papillosus* T. et Gr. (*Hooker's Ic. Plant.* III. pl. 272. 1840.)  
— [Lemaire, Charles.] *Ceanothus papillosus*. (*Jard. Fleur.* I. 2 pp., pl. 17. 1861.)  
— Hooker, Sir W. J. *Ceanothus papillosus*. (*Bot. Mag.* LXXX. pl. 4815. 1854.)
- C. pinetorum:** Coville, F. V. (*Contrib. United States Nat. Herb.* IV. 80, pl. 6. 1893.)
- C. prostratus:** Durand, Elias. [1855.] (*Acad. Nat. Sci. Philadelphia Jour.* ser. 2, III. 85. 1855-58.)  
— Zabel, H[einrich]. (*Gartenfl.* XXXVIII. 139. 1889.)
- Ceanothus pumilus:** Greene, E. L. (*Erythea*, I. 149. 1893.)
- C. reclinatus:** L'Héritier [de Brutelle, C. L.]. (*In his Ser-tum anglicum* . . . p. 6 (4). 1788.)
- C. rigidus:** [Lemaire, Charles.] (*Jard. Fleur.* I. Misc. p. 22, il. 1861.)  
— Hooker, Sir W. J. *Ceanothus rigidus*. (*Bot. Mag.* LXXVIII. pl. 4664. 1852.)  
— [Lemaire, Charles.] *Ceanothus rigidus*. (*Jard. Fleur.* IV. 2 pp., pl. 348. 1854.)
- C. rugosus:** Brandege, Katharine. (*Zoe*, II. 75, 83. 1891.)
- C. serpyllifolius:** Small, J. K. (*Torr. Bot. Club Bull.* XXV. 605-606. 1896.)
- C. thyrsiflorus:** Eschscholtz, J. F. (*Acad. Sci. St. Petersb. Mém.* X. 285. 1826.)  
— Lindley, John. *Ceanothus thyrsiflorus*. (*Bot. Reg.* XXX. 38, pl. 1844.)  
— [Morren, Charles.] *Ceanothus thyrsiflorus*, Eschscholtz (Céanothe à fleurs en thyrses). (*Soc. Agric. Bot. Gand Ann.* III. 11-12, pl. 107. 1847.)  
— [Lemaire, Charles.] *Ceanothus elegans*. (*Ill. Hort.* VII. 2 pp., pl. 268. 1860.)
- C. Veitchianus:** Hooker, Sir W. J. *Ceanothus Veitchianus*. (*Bot. Mag.* LXXXV. pl. 5127. 1859.)  
— [Lemaire, Charles.] (*Ill. Hort.* VI. 76-77. 1859.)
- C. velutinus:** Hooker, Sir W. J. *Ceanothus velutinus*. (*Bot. Mag.* LXXXVI. pl. 5165. 1860.)  
— Sargent, C. S. (*Gard. & For.* II. 364. 1889.)  
— Sargent, C. S. (*Gard. & For.* III. 332. 1890.) [Structure of wood.]
- C. verrucosus:** Hooker, Sir W. J. *Ceanothus verrucosus*. (*Bot. Mag.* LXXVIII. pl. 4660. 1852.)  
— [Lemaire, Charles.] *Ceanothus verrucosus*. (*Jard. Fleur.* III. 2 pp., pl. 316. 1863.)
- C. vestitus:** [Greene, E. L.] (*Pittonia*, II. 101. 1889-92.)

## COLLETIA (OCHETOPHILA spec.)

- Ventenat, E. P. (*In his Description des plantes nouvelles* . . . jardin des J. M. Cels, f. 92, pl. 92. 1800.)
- Hooker, Sir W. J. On the species of the genus *Colletia*, of the natural order Rhamnaceae. (*Bot. Misc.* I. 150-159, pl. 43-45. 1830.)
- Hooker, Sir W. J. & Arnott, G. A. Walker. (*Bot. Misc.* III. 172-173. 1833.)
- Colla, [Luigi]. (*Accad. Sci. Torino Mem.* XXXVII. 52-53, pl. 6-7. 1834.)
- Lindley, [John]. Memorandum concerning a remarkable case of vegetable transformation. (*Hort. Soc. Lond. Jour.* V. 29-32, 2 il. 1850.)
- Philippi, R. A. (*Linnaea*, XXVIII. 618, 679; XXXIII. 35-37. 1856-65.)
- Delbrouck, Conrad. (*Bot. Abh. Morph. Phys.* II. 100, pl. 6. 1875.) [Anatomical.]
- Hildebrand, Friedrich. (*Flora*, LVIII. 309-311. 1875.) [Physiological.]
- Masters, M. T. (*Gard. Chron.* ser. 3, IX. 42, il. 13. 1891.) [Morphological.]
- C. brevispina:** Philippi, R. A. (*Univ. Chile Anal.* XLI. 686-687. 1872.)
- C. cruciata:** Hooker, Sir W. J. *Colletia cruciata*. (*Bot. Mag.* LXXXIV. pl. 5033. 1868.)  
— [Lemaire, Charles.] (*Ill. Hort.* V. 29-30. 1858.)  
— H[outte], L[ouis] van. *Colletia ferox*, Bictoniensis? (*Flore Serr.* XIV. 157, pl. 1451. 1861.)  
— R[egel], E[duard] von. *Colletia cruciata* Gill. et Hook. (*Gartenfl.* XVI. 131-132, pl. 543. 1867.)  
— Fenzl, E. O. *Colletia cruciata*. (*Gard. Chron.* ser. 2, IX. 243, il. 43. 1878.)
- C. discolor:** Hooker, Sir W. J. *Colletia discolor*. (*Hooker's Ic. Plant.* VI. pl. 538. 1843.)  
— Decaisne, J[oseph]. (*In* MONTAGNE, [J. F. C.] & DECAISNE, Joseph. Voyage au Pôle Sud et dans l'Océanie sur les corvettes l'Astrolabe et la Zélée . . . Botanique, II. 77; atlas, pl. 14. 1852-53.)
- C. Doniana:** Philippi, R. A. [*Ochetophila Hookeriana*.] (*Univ. Chile Anal.* XXXIII. 386-387. 1863.)

- Colletia Ephedra:** Ventenat, E. P. (*In his Choix de plantes* . . . 2 pp., pl. 16. 1803.)  
 —Loddiges, Conrad & Sons. *Colletia Ephedra*. (*Loddiges' Bot. Cab.* XIX. pl. 1830. 1832.)  
**C. foliosa:** Rusby, H. H. (*Torr. Bot. Club Mem.* III. no. 3, p. 16. 1893.)  
**C. horrida:** Lindley, John. *Colletia horrida*. (*Bot. Reg.* XXI. 1776, pl. 1836.)  
 —Hooker, Sir W. J. *Colletia horrida*. (*Bot. Mag.* LXV. pl. 3644. 1839.)  
 —Lothellar, A[imable]. (*Rev. Gén. Bot.* V. 481, pl. 15. 1893.) [Anatomical.]  
**C. maytenoides:** Grisebach, A. H. R. (*Ges. Wiss. Goettingen. Abh.* VI. (1853–55), Phys. Cl. pp. 117–118. 1856.)  
**C. spinosa:** Philippi, R. A. [*Colletia spinosa* var. *tomentosa*]. (*Univ. Chile Anal.* XXVII. 325–326. 1865.)

**COLUBRINA** (CEANOTHUS spec., POMADERIS spec., RHAMNUS spec.)

- C. asiatica:** Cavanilles, A. J. [*Ceanothus asiaticus*]. (*In his Icones et descriptiones* . . . V. 24, pl. 440. 1799.)  
 —Mentrouzier, [Xavier]. [*Pomaderris capsularis*]. (*Acad. Sci. Lyon Mém. Sect. Sci.* ser. 2, X. 193–194. 1860.)  
**C. Beccariana:** Warburg, O[tto]. (*Bot. Jahrb.* XIII. 367. 1891.)  
**C. celtidifolia:** Chamisso, Adal[bert] von & Schlechtendal, D. F. L. von. [*Ceanothus celtidifolius*]. (*Linnaea*, V. 602. 1830.)  
**C. ferruginosa:** Jacquin, N. J. Baron von. [*Rhamnus colubrinus*]. (*In his Hortus botanicus vindobonensis* . . . III. 28, pl. 50. 1776.)  
 —Vogel, B. C. [*Rhamnus colubrinus*]. (*In Trew, C. J. Plantae selectae* . . . suppl. pp. 59–60, pl. 105. 1790.)  
 —Nuttall, T[homas]. [*Rhamnus ferrugineus*]. (*Acad. Nat. Sci. Philadelphia Jour.* VII. pt. 1, p. 90. 1834.)  
**C. glabra:** Watson, S[ereno]. (*Amer. Acad. Proc.* XXIV. 44–45. 1889.)  
 —Vasey, George & Rose, J. N. (*Contrib. United States Nat. Herb.* I. no. 3, p. 82. 1890.)  
**C. Greggii:** Watson, S[ereno]. (*Amer. Acad. Proc.* XVII. 336–337. 1882.)  
**C. mexicana:** Rose, J. N. (*Contrib. United States Nat. Herb.* III. no. 5, p. 315. 1895.)  
**C. nepalensis:** Raciborski, M[aryjan]. (*Jard. Bot. Buitenzorg Ann.* XVII. pt. 1, pp. 22–23, il. 10. 1900.) [Morphological.]  
**C. oppositifolia:** Mann, H[orace]. (*Amer. Acad. Proc.* VII. 161. 1868.)  
**C. pedunculata:** Baker, E. G. (*In Andrews, C. W. A monograph of Christmas Island* . . . p. 175. 1900.)  
**C. pubescens:** Kurz, Sulpis. (*As. Soc. Bengal Jour.* XLI. pt. 2, p. 301. 1872.)  
**C. spinosa:** Smith, J. D. (*Bot. Gaz.* XXIII. 4–5. 1897.)  
**C. texensis:** Gray, Asa. (*In his Plantae Wrightianae*, I. 33. 1852. —*Boston Soc. Nat. Hist. Jour.* VI. 169. 1857.)

**CONDALIA** (ZIZYPHUS spec.)

- C. lineata:** Gray, Asa. (*In his United States exploring expedition* . . . during . . . 1838–42 . . . Botany. Phanerogamia, I. 275–276. 1854.)  
**C. microphylla:** Ortega, C. G. [*Ziziphus mirtoides*]. (*In his Novarum, aut rariorum plantarum Horti* . . . matritensis . . . decades, pp. 119–120. [1797]–1800.)  
 —Cavanilles, A. J. (*Anal. Hist. Nat. Madrid*, I. 39–40, pl. 4. 1799. —*Also in his Icones et descriptiones* . . . VI. 15–16, pl. 525. 1801.)  
 —Baillon, H[enri]. Sur l'organisation florale du *Condalia microphylla* (Cav.). (*Adansonia*, II. 257–261. 1861–62.)  
**C. obovata:** Hooker, Sir W. J. *Condalia obovata*. (*Hooker's Ic. Plant.* III. pl. 287. 1840.)  
**C. spathulata:** Gray, Asa. (*In his Plantae Wrightianae*, p. I. 32. 1852.)

**CORMONEMA**

- Rose, J. N. (*Contrib. United States Nat. Herb.* III. no. 5, 315. 1895.)  
 Smith, J. D. [*Cormonema ovalifolium*]. (*Bot. Gaz.* XXIII. 242–243. 1897.)

**CRYPTANDRA**

- Smith, Sir J. E. (*Linn. Soc. Trans.* IV. 217. 1798.)  
 Rudge, E[dward]. (*Linn. Soc. Trans.* X. 294–296, pl. 18. 1811.)  
 Hooker, [Sir] W. J. (*Hooker Jour. Bot.* I. 257–258. 1834.)  
 Turczaninow, Nicolai. (*Soc. Nat. Moscou Bull.* XXXI. pt. 1, pp. 458–459. 1858.)  
**C. longistaminea:** Bailey, F. M. (*Queensland Dept. Agric. Bull.* XIII. 8. 1891.)  
**C. petraea:** Moore, S. Le M. (*Linn. Soc. Jour. Bot.* XXXIV. 184. 1898–1900.)  
**C. pomaderroides:** Reissak, Siegfried. (*In ENDLICHER, Stephan. Novarum stirpium decades*, pp. 29–30. 1839.)  
**C. scabrida:** Tate, Ralph. Definitions of four new species of Australian plants. (*Philos. Soc. Adelaide Trans.* XII. 129–131. 1889.)  
**C. suavis:** Lindley, John. *Cryptandra suavis*. (*Bot. Reg.* XXX. 56, pl. 1844.)  
**C. tomentosa:** Schlechtendal, D. F. L. von. [*Cryptandra propinqua*]. (*Linnaea*, XX. 638–642. 1847.)

**DISCARIA** (OCHETOPHILA; COLLETIA spec.)

- Hooker, [Sir W. J.]. (*Bot. Misc.* I. 156, pl. 44–45. 1830.)  
 Lindsay, W. L. (*Jour. Bot.* VI. 196–197. 1868.) [New Zealand species.]  
 Spegazzini, Carlos. (*Soc. Cient. Argent. Anal.* XLVII. 230–231. 1899.) [South American species.]  
**D. aphylla:** Meyen, F. J. F. (*In his Reise um die Erde* . . . I. 483. 1834–35.)  
**D. australis:** Hooker, [Sir W. J.]. (*Hooker Jour. Bot.* I. 256. 1834.)  
**D. crenata:** Regel, Ed[uard] von. [*Colletia crenata*]. (*In his Index seminum* . . . Hortus . . . petropolitanus . . . 1856, p. 37.)  
**D. integrifolia:** Spegazzini, Carlos. (*Rev. Facult. Agron. Veter. La Plata*, III. 502–503. 1897.)  
**D. longispina:** Ball, John. (*Linn. Soc. Jour. Bot.* XXI. 215. 1886.)  
**D. pauciflora:** Hooker, Sir J. D. (*Linn. Soc. Trans.* XX. 229. 1851.)  
**D. serratifolia:** Ventenat, E. P. [*Colletia serratifolia*]. (*In his Choix de plantes* . . . 2 pp., pl. 15. 1803.)  
 —*Discaria serratifolia*. (*Gard. Chron.* ser. 2, VI. 324, il. 65. 1876.)  
**D. toumatou:** Raoul, [Édouard]. (*Ann. Sci. Nat. Bot.* ser. 3, II. 123. 1844.)  
 —*Discaria Toumatu*. (*Gard. Chron.* ser. 3, III. 801. 1888.)  
 —Cockayne, L. (*New Zealand Inst. Trans.* XXXII. (1899), pp. 92–94, pl. 9. 1900.) [Morphological.]

**EMMENOSPERMA** (EMMENOSPERMUM)

- Baillon, H[enri]. [*Emmenospermum Pancherianum*]. (*Adansonia*, XI. 269–270. 1873–76.)

**GOUANIA** (GOSSANIA, GOVANIA, NAEGELIA Zoll. & Mor.)

- Vahl, M[artin]. (*In his Symbolae botanicae* . . . III. 101–102. 1794.)  
 Schlechtendal, D. F. L. von. (*Linnaea*, XIV. 304. 1840.)  
 Walpers, [W.] G. [*Gossania orbicularis*]. —*In MEYEN, F. J. F. (Leop.-Carol. Akad. Naturf. Verh.* XIX. suppl. 1, p. 323. 1843.)  
 Moritz, A[lexander]. [*Naegelia*]. (*In his Systematisches Verzeichniss* . . . Java . . . p. 20. 1845–46.)  
 Hasskarl, J. K. Beiträge zur Flora von Java und Sumatra. Ueber *Naegelia Moritzi* und eine neue Art dieser Gattung: *N. tomentosa* Haskl. (*Flora*, XXXV. 113–115. 1852.)  
 Gray, Asa. (*In his United States exploring expedition during the years 1838–42* . . . Botany. Phanerogamia, I. 282–284. 1854.) [Species of Polynesia.]  
**G. Blanchetiana:** Miquel, F. A. W. (*Linnaea*, XXII. 797–798. 1849.)  
**G. brasiliensis:** Hoffmannsegg, J. C. von. (*In his Verzeichniss der Pflanzenkulturen* . . . Nachtrag II., pp. 30, 126. 1826.)  
**G. corylifolia:** Raddi, Giuseppe. [*Govania corylifolia*]. (*Soc. Ital. Sci. Modena Mem.* XVIII. pt. 2, pp. 394–395. 1820.)  
**G. dasyantha:** Miquel, F. A. W. (*Nederl. Inst. Verh. Eerste Kl.* ser. 3, V. 6. 1852.)

**Gouania discolor:** Benth., [George]. (*Hooker's Jour. Bot. & Kew Gard. Misc.* IV. 12-13. 1852.)

**G. integrifolia:** Gasparini, Guglielmo. (*In his Osservazioni intorno ad alcune piante coltivate nel Real orto botanico di Boccadifalco* . . . pp. 16-17. 1833.)

— Moris, Josepho. (*Accad. Sci. Torino Mem.* XXXVI. 184-186. 1833.)

**G. Lehmannii:** Hieronymus, G[eorg]. (*Bot. Jahrb.* XX. Beibl. no. 49, p. 42. 1895.)

**G. mexicana:** Rose, J. N. (*Contrib. United States Nat. Herb.* III. no. 5, pp. 314-315. 1895.)

**G. Meyeni:** Meyen, F. J. F. [*Gouania integrifolia.*] (*In his Reise um die Erde* . . . II. 150. 1834-35.)

**G. microcarpa:** Kurz, Sulpis. [*Gouania integrifolia.*] (*As. Soc. Bengal Jour.* XL. pt. 2, pp. 49-50. 1871.)

**G. orbicularis:** Mann, H[orace]. (*Amer. Acad. Proc.* VII. 162. 1868.)

**G. pallida:** Rose, J. N. (*Contrib. United States Nat. Herb.* V. no. 3, p. 138, il. 2-3. 1897.)

**G. Stadtmanni:** Willemet, P. R. (*Ann. Bot. Usteri,* XVIII. 58-59. 1796.)

**G. striata:** Richard, L. [C. M.]. (*Soc. Hist. Nat. Paris Actes*, I. pt. 1, p. 113. 1792.)

— Sagot, P[aul]. [*Gouania striata* var. *puberula.*] (*Ann. Sci. Nat. Bot.* ser. 6, XIII. 284. 1882.)

**G. tomentosa:** Watson, S[ereno]. (*Amer. Acad. Proc.* XXI. 462. 1886.)

**G. ulmifolia:** Hooker, [Sir] W. J. & Arnott, G. A. [Walker-]. (*Bot. Misc.* III. 174. 1833.)

#### HELINUS

**B[aker], J. G.** [*Helinus ovatus* E. Meyer.] (*Refug. Bot.* III. 2 pp., pl. 146. 1870.)

**Radtkofer, L[udwig].** [*Helinus brevipes.*] [1863.] (*Naturw. Ver. Bremen Abh.* VIII. 385-389. 1884.)

**Wawra [von Fernsee], Heinrich, Ritter.** [*Helinus lanceolatus.*] (*In his Itinera principum S. Coburgi* . . . I. 50. 1883.)

#### HOVENIA

**Ker, J. B.]** *Hovenia acerba.* (*Bot. Reg.* VI. 501, pl. 1820. — See also VII. notes.)

**Sims, John.** *Hovenia dulcis.* (*Bot. Mag.* L. pl. 2360. 1823.)

**Lotheller, A[imable].** [*Hovenia dulcis.*] (*Rev. Gén. Bot.* V. 482, pl. 16. 1893.) [Anatomical.]

**Sargent, C. S.** [*Hovenia dulcis.*] (*Gard. & For.* VI. 142-143. 1893.)

**Flori, Adriano.** Ricerche anatomiche sull' infruttescenza dell' *Hovenia dulcis* Thunb. (*Malpighia*, IX. 139-157, pl. 7-8. 1895.)

#### KARWINSKIA (RHAMNUS spec.)

**Schlechtendal, D. F. L. von.** (*Linnaea*, XV. 460-463. 1841.)

**K. Humboldtiana:** Hooker, [Sir] W. J. & Arnott, G. A. [Walker-]. [*Rhamnus biniflorus.*] (*In their Botany of Capt. Beechey's voyage* . . . p. 283. 1830-41.)

— Zuccarini, J. G. [*Karwinskia glandulosa.*] (*Akad. Wiss. München Abh. Math. Phys. Cl. I.* (1829-30), pp. 349-353, pl. 16. 1832. — *Flora*, XII. pt. 2, Beibl. pp. 70-72. 1832.)

— Kunze, Gustav. [*Karwinskia glandulosa.*] (*Linnaea*, XX. 53. 1847.)

— Gray, Asa. (*In his Plantae Wrightianae* . . . I. 32-33. 1852.)

**K. parvifolia:** Rose, J. N. (*Contrib. United States Nat. Herb.* I. no. 9, p. 315, pl. 31. 1895.)

#### LAMELLISEPALUM

**Engler, A[dolf].** [*Lamellisepalum Hildebrandtii.*] (*Istit. Bot. Roma Ann.* VII. (1897-98), pp. 19-20. 1898.)

#### LASIODISCUS

**Baillon, H[enri].** [*Lasioidiscus Pervillei.*] (*Adansonia*, VIII. 202-203. 1867-68.)

**Wright, [C. H.].** [*Lasioidiscus marmoratus.*] (*Kew Bull. Misc. Inform.* 1897, p. 248.)

#### MACRORHAMNUS

**Baillon, H[enri].** [*Macrorhamnus decipiens.*] (*Adansonia*, XI. 273. 1873-76.)

**Harms, H[ermann].** (*In* ENGLER, A[dolf] & PRANTL, K[arl]. Die natürlichen Pflanzenfamilien, Nachträge, p. 336. 1897.)

#### MAESOPSIS (KARLEA)

**Pierre, L.** [*Karlea berchemioides.*] [1896.] (*Soc. Linn. Paris Bull.* II. 1270-1272. 1898.)

#### MARLOTHIA

**Engler, A[dolf].** [*Marlothia spartioides.*] (*Bot. Jahrb.* X. 39. 1889.)

#### MICRORHAMNUS

**M. ericoides:** Gray, Asa. (*In his Plantae Wrightianae* . . . I. 33-34. 1852.)

#### NESIOTA (SOULANGIA spec.)

**Reissek, Siegfried.** [*Soulangia oppositifolia.*] (*In* ENDLICHER, St[ephan]. *Novarum stirpium decades*, pp. 79-80. 1839.)

**Hooker, [Sir] J. D.** *Nesiota elliptica* Hook. f. (*Hooker's Ic. Plant.* XI. 39-40, pl. 1052. 1867-71.)

**Mollis, J. C.** [*Nesiota elliptica.*] (*In his St. Helena* . . . p. 256, pl. 31. 1875.)

#### PALIURUS (AUBLETIA LOUR.; RHAMNUS spec., ZIZYPHUS spec.)

**Hemsley, [W. B.].** [*Paliurus orientalis, P. hirsutus.*] (*Kew Bull. Misc. Inform.* 1894, pp. 387-388.)

**P. ramosissimus:** Jussieu, A. L. de. [*Aubletia.*] (*Mus. Hist. Nat. Paris Ann.* XI. 75. 1808.)

— Champion, [J. G.] & Benth., [George]. [*Paliurus Aubletii.*] (*Hooker's Jour. Bot. & Kew Gard. Misc.* IV. 41. 1852.)

**P. Spina-Christi:** Wulfen, F. X. [*Rhamnus Paliurus.*] (*Arch. Bot. Römer*, III. pt. 3, pp. 338-339. 1806.)

— Sims, John. *Zizyphus Paliurus.* (*Bot. Mag.* XLIV. pl. 1893. 1817.)

— Hogg, [John]. [*Paliurus aculeatus.*] (*Hooker Jour. Bot.* I. 108. 1834.) [Historical.]

— Fermond, Ch[arles]. [*Paliurus aculeatus.*] (*Soc. Bot. France Bull.* I. 193. 1854.) [Morphological.]

— Wydler, H[einrich]. [*Paliurus aculeatus.*] (*Naturf. Ges. Bern. Mittheil.* 1871, pp. 60-61. 1872.) [Morphological.]

— Camus, Jules. *Téatologie du Paliurus aculeatus* Lam. et du *Gleditschia triacanthos* L. (*Feuille Jeun. Natur.* XIV. 143-147. 1883-84.)

— Lotheller, A[imable]. [*Paliurus aculeatus.*] (*Soc. Bot. France Bull.* XXXV. 316-317. 1888.) [Anatomical.]

— Martel, E[doardo]. Sullo sviluppo del frutto del *Paliurus australis* (Gaert.). (*Istit. Bot. Roma Ann.* III. (1887-88), pp. 136-140, pl. 14-15. 1888.)

#### PHYLICA (CALOPHYLICA, PETALOPOGON, SOULANGIA, TYLANTHUS, WALPERSIA; RHAMNUS spec.)

**Thunberg, C. P.** (*Phytogr. Blätt.* I. 18-20. 1803.) [Species of southern Africa.]

**Thunberg, C. P. (praeses).** *De Phyllica.* (Diss.) (Andr. Joh. Carlstén.) 10 pp. sq. D. Upsaliae, [1804].

**Wendland, J. C.** (*In his Collectio plantarum* . . . I. 29-31, 75-77, 87-88, pl. 7, 26, 32; II. 37-38, 49-50, pl. 50, 56; III. 3-6, 15-16, pl. 74-75, 80. 1808-19.)

**Roxburgh, William.** (*In* BEATSON, Alexander. *Tracts relative to the island of St. Helena*, p. 316. 1816.)

**Wenderoth, [G. W. F.].** [*Phyllica asperulata, P. virgata.*] (*Ges. Beförd. Naturw. Marburg Schrift.* II. 249. 1831.)

**Dietrich, Albert.** Ueber die *Phyllica*-Arten des hiesigen botanischen Gartens. (*Allg. Gartenzeit.* VII. 377-382, 385-389, 393-394, 407-408. 1839.)

**Reissek, Siegfried.** [*Petalopogon.*] (*In* ENDLICHER, St[ephan] & FENZL, Eduard. *Novarum stirpium decades*, pp. 82-84. 1839.)

**Arnott, G. A. [Walker-].** (*Hooker Jour. Bot.* III. 252-254. 1841.) [Species of southern Africa.]

**Presl, K. B.** [*Soulangia.*] (*Böhm. Ges. Wiss. Abh.* ser. 5, III. (1843-45), p. 468. 1845.)

— [*Tylanthus.*] (*Böhm. Ges. Wiss. Abh.* ser. 5, III. (1843-44), pp. 467, 468, 469. 1845.)

— [*Walpersia.*] (*Böhm. Ges. Wiss. Abh.* ser. 5, III. (1843-44), pp. 467-468. 1845.)

**Dietrich, D. N. F.** [*Phyllica rigida, P. parviflora.*] (*In his Flora universalis* . . . Neue Folge . . . pl. 51. 1849-56.)

**Schlechter, R[udolf].** (*Bot. Jahrb.* XXVII. 166-170. 1900.) [South African species.]

**P. arborea:** Du Petit-Thouars, [A.] A. (*In his Esquisse de la flore de l'isle de Tristan d'Acugna*, pp. 45-46. 1811.)

- Phyllica arborea:** Hooker, [Sir] J. D. (*Linn. Soc. Jour. Bot.* XIV. 474-476. 1875.)
- P. buxifolia:** Loddiges, Conrad & Sons. *Phyllica buxifolia.* (*Loddiges' Bot. Cab.* IX. pl. 848. 1824.)
- P. capitata:** Loddiges, Conrad & Sons. *Phyllica pubescens.* (*Loddiges' Bot. Cab.* VII. pl. 695. 1822.)  
— [Ker, J. B.] *Phyllica capitata.* (*Bot. Reg.* IX. 711, pl. 1823.)
- P. chionophila:** Schlechter, R[udolf]. (*Jour. Bot.* XXXV. 428-429. 1897.)
- P. ericoides:** Curtis, William. *Phyllica ericoides.* (*Bot. Mag.* VII. pl. 224. 1794.)
- P. gnidioides:** Meisner, [C. F.]. (*Lond. Jour. Bot.* II. 58-59. 1843.)  
— Presl, K. B. [Calophyllica gnidioides.] (*Böhm. Ges. Wiss. Abh.* ser. 5, III. (1843-44), p. 469. 1845.)
- P. minutiflora:** Schlechter, R[udolf]. (*Bot. Jahrb.* XXIV. 440. 1898.)
- P. oleaeifolia:** Loddiges, Conrad & Sons. *Phyllica spicata.* (*Loddiges' Bot. Cab.* IV. pl. 323. 1819.)
- P. orientalis:** Loiselleur-Deslongchamps, J. L. A. (*In his Herbar général . . . IV.* 233, pl. 1820.)  
— Drapiez, [Auguste]. (*In his Herbar de l'amateur . . . VI.* 439, pl. 1833.)
- P. plumosa:** Loddiges, Conrad & Sons. *Phyllica squarrosa.* (*Loddiges' Bot. Cab.* I. pl. 36. 1817.)  
— Loddiges, Conrad & Sons. *Phyllica plumosa.* (*Loddiges' Bot. Cab.* III. pl. 253. 1818.)
- P. ramosissima:** Vahl, M[artin]. [Rhamnus polifolia.] (*In his Symbolae botanicae . . . III.* 41. 1794.)  
— Hooker, [Sir] J. D. *Phyllica ramosissima* DC. (*Hooker's Ic. Plant.* XI. 39, pl. 1051. 1867-71.)  
— Melliss, J. C. (*In his St. Helena . . . p.* 256, pl. 32. 1875.)
- P. rosmarinifolia:** Loddiges, Conrad & Sons. *Phyllica rosmarinifolia.* (*Loddiges' Bot. Cab.* IX. pl. 849. 1824.)
- P. rubra:** Lindley, John. *Soulangia rubra.* (*Bot. Reg.* XVIII. 1498, pl. 1832.)
- P. spicata:** Sims, John. *Phyllica spicata.* (*Bot. Mag.* LIII. pl. 2704. 1826.)
- P. thymifolia:** Ventenat, E. P. (*In his Jardin de la Malmaison*, I. 57, pl. 57. 1803.)
- P. tropica:** Baker, [J. G.]. (*Kew Bull. Misc. Inform.* 1898, p. 302.)
- POMADERRIS** (POMATODERRIS; CEANOTHUS spec.)  
[Hooker, Sir W. J.] (*Hooker Jour. Bot.* I. 256-257; II. 420. 1834-40.)
- P. aspera:** Candolle, Alph[onse] de. — *In* CANDOLLE, A. P. de & Alph[onse] de. (*Soc. Phys. Hist. Nat. Genève Mém.* VI. 226-227, pl. 4. 1833.)  
— Regel, Eduard von. (*In his Index seminum . . . Hortus petropolitanus . . . 1866*, p. 103.)
- P. betulina:** Hooker, [Sir] W. J. *Pomaderris betulina.* (*Bot. Mag.* LX. pl. 3212. 1833.)
- P. elliptica:** Ventenat, E. P. [*Ceanothus discolor.*] (*In his Jardin de la Malmaison*, I. 58, pl. 58. 1803.)  
— Sims, John. *Pomaderris elliptica.* (*Bot. Mag.* XXXVII. pl. 1510. 1813.)  
— Loddiges, Conrad & Sons. *Pomaderris elliptica.* (*Loddiges' Bot. Cab.* VIII. pl. 756. 1823.)  
— Cunningham, Allan. [*Pomaderris Kumeraho.*] (*Ann. Mag. Nat. Hist.* III. 248. 1839.)  
— Schenk. (*Hort. Bot. Turic. Ind. Sem.* 1861, p. [8].)
- P. ferruginea:** Reissek, Siegfried. [*Pomaderris hirta.*] (*In* ENDLICHER, Stephan. *Novarum stirpium decades*, p. 30. 1839.)  
— Bailey, F. M. [*Pomaderris ferruginea* var.] (*Queensland Dept. Agric. Bot. Bull.* XIV. 8. 1896.)
- P. lanigera:** Andrews, Henry. *Ceanothus laniger.* [1809.] (*Andrews Bot. Rep.* IX. pl. 569.)  
— Sims, John. *Pomaderris lanigera.* (*Bot. Mag.* XLIII. pl. 1823. 1816.)  
— Loddiges, Conrad & Sons. *Pomaderris lanigera.* (*Loddiges' Bot. Cab.* IV. pl. 357. 1819.)  
— Hoffmannsegg, J. C. von. [*Pomatoderris lanigera.*] (*In his Verzeichniss der Pflanzenkulturen . . . pp.* 102, 186-187. 1824.)
- Pomaderris mollis:** Colenso, William. (*New Zealand Inst. Trans.* XXV. (1892), pp. 327-328. 1893.)
- P. pamaena:** Colenso, William. (*New Zealand Inst. Trans.* XVIII. (1885), pp. 258-259. 1886.)
- P. phyllicaeifolia:** Loddiges, Conrad & Sons. *Pomaderris phyllicaeifolia.* (*Loddiges' Bot. Cab.* II. pl. 120. 1818.)
- P. phylliracoides:** Hooker, [Sir] W. J. *Pomaderris andromedaefolia.* (*Bot. Mag.* LX. pl. 3219. 1833.)  
— [Salomon], [Carl]. *Pomaderris phylliracoides* Sieber. (*Gartenfl.* XXIII. 133, pl. 795. 1874.)
- P. racemosa:** De Wildeman, Em[ile]. (*In his Icones selectae Horti thenensis*, I. 31-34, pl. 8. 1899-1900.)
- P. tainui:** Hector, [James]. Notice of a new species of *Pomaderris* (*P. tainui*). (*New Zealand Inst. Trans.* XI. (1878), pp. 428-429. 1879.)
- P. vacciniifolia:** Baker, J. G. [*Pomaderris vaciniaefolia* Reis. et Muell.] (*Refug. Bot.* III. 2 pp., pl. 196. 1870.)
- REISSEKIA** (GOUANIA spec.)  
Baddi, Guisepp. [*Govania cordifolia.*] (*Soc. Ital. Sci. Modena Mem.* XVIII. pt. 2, pp. 394-395. 1820.)
- RETANILLA**  
Hooker, [Sir] W. J. (*Bot. Misc.* I. 157-158. 1830.)  
Hooker, [Sir] W. J. & Arnott, G. A. W[alker]. (*Bot. Misc.* III. 173-174. 1833.)  
Philippi, R. A. (*Linnaea*, XXXIII. 37-38. 1865.)
- REYNOSIA** (CONDALIA spec., RHAMNUS spec.)  
Vahl, M[artin]. [*Rhamnus laevigata.*] (*In his Symbolae botanicae . . . III.* 41. 1794.)  
Eggers, H. F. A. Baron. *Reynosia* Griseb. En hidtil ufuld kjendt Slægt af Rhamnaceernes Familie. (*Naturh. For. Kjøbenhavn Vidensk. Meddel.* XXIX-XXX. 173-176, 1 pl. 1878.)  
Gómez de la Masa, Manuel. [*Condalia.*] (*Soc. Españ. Hist. Nat. Anal.* XIX. 241. 1890.)  
Sargent, C. S. [*Reynosia latifolia.*] (*Gard. & For.* IV. 15-16. 1891.)
- RHAMNELLA** (BERCHEMIA spec., MICRORHAMNUS spec.)  
Moore, S. [Le M.]. [*Berchemia congesta.*] (*Jour. Bot.* XIII. 226. 1875.)  
Maximowicz, C. J. [*Microrhamnus franguloides.*] (*Acad. Sci. St. Pétersb. Bull.* XXXI. 23-24. 1887. — *Acad. Sci. St. Pétersb. Mém. Biol.* XII. 431. 1888.)  
Makino, T[omituro]. [*Rhamnella berchemiaefolia.*] (*Bot. Mag. Tokyo*, XII. pt. 2, pp. 49-50. 1896.)
- RHAMNUS** (FRANGULA, SARCOMPHALUS, SCIADOPHILA; CONDALIA spec.)  
Taxonomy  
L'Héritier [de Brutelle], C. L. (*In his Sertum anglicum . . . p.* 5 (3-4), pl. 8-9. 1788.)  
Schmidt, F[rantz]. (*In his Oesterreichs allgemeine Baumsucht . . . III.* 30-36, pl. 151-159. 1800.)  
Fée, A. L. A. *Extrait de la Flore de Virgile composée pour les classiques latins.* (*Jour. Pharm. Paris*, VIII. 521-532; IX. 25-36. 1822-23.)  
Guimpel, Fr[iedrich], Otto, Fr[iedrich], & Hayne, F. G. (*In their Abbildungen der fremden . . . Holzarten*, pp. 121-124, pl. 97-100. 1825.)  
Rossmässler, [E. A.]. [*Rhamnus und Frangula generisch verschieden.*] (*Bot. Centr. Deutschl.* 1846, pp. 327-328.)  
Klatt, F. W. Ueber die Arten der Gattung *Rhamnus*, welche der Botanische Garten zu Hamburg enthält, so wie über einige Arten derselben Gattung in den Verzeichnissen der Handelsgärtner. (*Hamburg. Gart. Blumenzeit.* XIV. 291-297. 1858.)  
— Ueber die Arten der Gattung *Rhamnus* welche in dem Booth'schen Garten kultivirt werden. (*Hamburg. Gart. Blumenzeit.* XIV. 359-362. 1858.)  
Regel, Eduard von. *Rhamni species imperium rossicum incolentes.* (*Hort. Petrop. Act.* IV. 322-332. 1876. — *Also in his Descriptiones plantarum novarum in regionibus turketicis . . . 1873-86.*)
- North America  
Ourran, M. K. (*California Acad. Sci. Proc.* ser. 2, I. (1888), pp. 251-253. 1889.)

**Greene, E. L.** Distribution of *Rhamnus* in America. (*Erythraea*, IV. 83-86, 133-136. 1896.) — The American species of *Rhamnus*. [Extract.] (*Gard. Chron.* ser. 3, XIX. 728. 1896.)

— [*Rhamnus*.] (*Pittonia*, III. 15-17. 1896-98.)

Central and South America

**Schlechtendal, D. F. L. von.** (*Linnaea*, XV. 464-468. 1841.)

Europe

**Boissier, Edmond.** (*In his Voyage botanique . . . Espagne*, II. 128-139. 1839-45.)

**Willkomm, Moritz.** (*Linnaea*, XXV. 18-19. 1852.)

**Arvet-Touvet, Casimir.** 1871. — See vol. I. 414: PHYTOGRAPHY. FRANCE.

**Willkomm, Moritz.** (*Linnaea*, XL. 104-105. 1876.)

**Borbás, Vincenz von.** *Rhamnus*aink áttekintése. [Conspectus of our *Rhamnus*.] (*Erdész. Lap.* XXIV. 702-706. 1885.)

**Doumergue, François.** Contributions à la flore de Montolieu (Aude) et de ses environs. (*Rev. Bot.* IV. 117-148. 1885-86. See pp. 145-146.)

**Borbás, Vincenz von.** *Rhamni Hungariae.* (*Oesterr. Bot. Zeitschr.* XXXVII. 52-53. 1887.)

**Gautier, Gaston.** Rapport sur l'herborisation faite par la Société, le 12 juin, au Mont-Alaric. (*Soc. Bot. France Bull.* XXXV. apx. pp. 86-98. 1888. See p. 97.)

**Timbal-Lagrave, Édouard.** (*Rev. Bot.* X. 181-184. 1892.)

**Kuznezow, N[icolas].** Zwei neue *Rhamnus*-Formen. — Beiträge zur Flora caucasica, I. (*Acad. Sci. St. Pétersb. Bull.* XXXIV. 415-418, 2 pl. 1892. — *Acad. Sci. St. Pétersb. Mém. Biol.* XIII. 165-168, 2 pl. 1894.) — Separate.

Plate of *Rhamnus alpina* var. *colchica* and *R. grandifolia*.

**Briquet, John.** (*Cons. Jard. Bot. Genève Ann.* III. 85-88. 1899.)

**Sommier, Stefano & Levier, É[mile].** (*Hort. Petrop. Act.* XVI. 105-109, pl. 14. 1900.)

Asia

**Bunge, Alexander von.** [*Rhamnus parvifolius*, *R. globosus*.] (*Acad. Sci. St. Pétersb. Mém. Sav. Étr.* II. 88. 1835.)

**Fisch[er, F. E. L. von] & Mey[er, C. A.].** — In HOHENACKER, R. F. (*Soc. Nat. Moscou Bull.* [XI.] 329-330. 1838.) [Species of western Asia.]

**Decaisne, Joseph.** Note sur les deux espèces de Nerprun qui fournissent le vert de Chine. (*Acad. Sci. Paris Compt. Rend.* XLIV. 1140-1141. 1857. — Also in RONDOT, Natalis. Notice du vert de Chine . . . pp. 139-143, pl. 1-2. 1857.)

**Deflers, Albert.** (*In his Voyage au Yémen*, pp. 124-125. 1869.) [Species of western Asia.]

Africa

**Thunberg, C. P.** *Rhamni capenses*, tres novae species descriptae. (*Soc. Nat. Moscou Mém.* V. 34-38. 1817.) Species of southern Africa.]

**Ball, John.** (*Linn. Soc. Jour. Bot.* XVI. 391-392. 1878.) [Species of northern Africa.]

Morphology

**Nicol, [William].** On the structure of the wood of certain species of *Rhamnus*. (*Edinb. Bot. Soc. Ann. Rep.* I. 50-52. 1836-37.)

**Wydler, Heinrich.** (*Flora*, XXXII. 362. 1849.)

**Sanderson, J. S. B.** Note on the supposed Antheridia of *Rhamnus*. (*Ann. Mag. Nat. Hist.* ser. 2, XIV. 141-144, pl. 3. 1854.)

**Irmisch, Th[ilo].** *Rhamnus cathartica* und *Rh. Frangula*. Bemerkungen über einige Pflanzen der deutschen Flora. (*Flora*, XXXVIII. 625-627. 1855.)

**Wydler, Heinrich.** (*Flora*, XLII. 456. 1859.)

**Marioth, Rudolf.** (*Bot. Jahrb.* IV. 245. 1883.)

**Ward, H. M. & Dunlop, John.** On some points in the histology and physiology of the fruits and seeds of *Rhamnus*. (*Ann. Bot. Lond.* I. 1-26, pl. 1-2. 1867-88.)

**Convert & Saint-Lager, [Jean].** [Sexualité des *Rhamnus*.] (*Soc. Bot. Lyon Ann.* XXIII. Compt. Rend. pp. 21-22. 1898.)

Physiology

**Vries, Hugo de.** 1875. — See vol. I. 239: ECOLOGY. REPRODUCTIVE INTERRELATIONS. EUROPE.

**Robertson, Charles.** (*Bot. Gaz.* XXII. 157-159. 1896.)

Enumeration of Species

***Rhamnus alaternoides*: Candargy, Paléologos.** (*Soc. Bot. France Bull.* XLIV. 156. 1897. — Also in his *Végétation de l'île de Lesbos*, p. 16. 1899.)

***R. Alaternus*: Hogg, [John].** (*Hooker Jour. Bot.* I. 107. 1834.) [Historical.]

— **Germain de Saint-Pierre, [Ernest].** Rameaux à feuilles panachées et rameaux à feuilles non panachées chez un *Rhamnus Alaternus*. — Note sur divers autres cas tératologiques observés dans le midi de la France, I. (*Soc. Bot. France Bull.* IV. 624. 1857.)

— [*Rhamnus Alaternus*.] (*In COMISION de la flora forestal española; resumen de los trabajos . . . II.* 129, pl. 10. 1872.)

— **Loret, H[enri] & Barrandon, Auguste.** [*Rhamnus Alaternus hederacea*.] (*In their Flore de Montpellier . . . I.* 140. 1876.)

— **Timbal-Lagrave, [Édouard].** *Rhamnus Alaternus* s.-v. obovata Timb. et Fages. (*Scrin. Flor. Select.* IV. 83. 1885.)

— **Gay (of Médéa).** [*Rhamnus Alaternus* var. *intricata*.] (*Assoc. Franç. Avanc. Sci. Compt. Rend.* XVIII. (1889), pt. 2, p. 500. 1890.)

— **Coste, H[ippolyte].** [*Rhamnus Alaternus* var. *hederacea*.] (*Soc. Bot. France Bull.* XXXVIII. apx. p. 59. 1891.)

***R. alnifolia*: Guimpel, Fr[iedrich], Otto, Fr[iedrich] & Hayne, F. G.** (*In their Abbildungen der fremden . . . Holzarten*, p. 77, pl. 61. 1825.)

***R. alpina*: Haller, Albert von.** (*Soc. Sci. Gotting. Commentar.* II. (1752), pp. 349-351, pl. 16. 1753.)

— **Wulfen, F. X.** (*In JACQUIN, N. J. Baron von. Collectanea . . . III.* 15-16. 1789.)

— **Loddiges, Conrad & Sons.** *Rhamnus alpinus.* (*Loddiges' Bot. Cab.* XI. pl. 1077. 1825.)

***R. arguta*: Hance, H. F.** (*Jour. Bot.* XIII. 131. 1875.)

***R. baeticus*: Willkomm, M[oritz].** (*Oesterr. Bot. Zeitschr.* XLI. 86. 1891.)

— **Hervier, J[oseph].** 1892. — See vol. I. 422: PHYTOGRAPHY. IBERIAN PENINSULA.

***R. balearica*: Willkomm, Moritz.** Diagnoses plantarum novarum, quas in insulis Balearicis vere 1873 legit. (*Oesterr. Bot. Zeitschr.* XXV. 109-110. 1875. See p. 112.)

***R. boliviana*: Rusby, H. H.** (*Torr. Bot. Club Mem.* III. no. 3, pp. 15-16. 1893.)

***R. californica*: Cavanilles, A. J.** [*Rhamnus umbellatus*.] (*In his Icones et descriptiones . . . VI.* 2-3, pl. 504. 1801.)

— **Eschscholtz, J. F.** (*Acad. Sci. St. Pétersb. Mém.* X. 285-286. 1826.)

— **Gray, Asa.** [*Frangula californica* var. *tomentella*.] (*In his Plantae Wrightianae . . . II.* 28. 1853.)

— **Brandege, Katherine.** *Rhamnus californica* and its allies. (*Zoe*, I. 240-244. 1890.)

— **Ovillo, F. V.** (*Contrib. United States Nat. Herb.* IV. 77-78. 1893.)

***R. capreaefolia*: Smith, J. D.** [*Rhamnus capreaefolia* var. *discolor*.] (*Bot. Gaz.* XVIII. 200. 1893.)

***R. caroliniana*: Sargent, C. S.** (*Gard. & For.* IV. 75. 1891.)

***R. cathartica*: Roth, A. W.** (*Mag. Bot. Zürich*, I. pt. 2, p. 14. 1787.)

— **Muratori, Paulli.** Chimica analysis baccarum *Rhamni cathartici* indigeni ad varia ejus maturationis tempora. (*Acad. Sci. Inst. Bonon. Nov. Comm.* V. 189-197. 1842.)

— **Tenore, M[ichele].** [*Rhamnus Wicklia*.] (*In his Catalogo . . . Orto botanico di Napoli*, p. 95. 1845.)

— **Burnett, M. A.** (*In her Plantae utiliores . . . III.* no. 75, pl. [1847].) [Popular treatment.]

— **Areschoug, F. W. C.** Om bastcellers ombildning i kristallförande parenchym. (*Scand. Naturf. Mød. Forh.* VIII. (1860), pp. 721-725. 1861.)

— **Pépin, [P. D.].** Note sur le Nerprun purgatif (*Rhamnus catharticus*). (*Soc. Agric. France Mém.* 1860, pp. 219-221, 2 pl. 1861.) — Reprinted: 3 pp. 2 pl. O. n. t-p. [Paris, 1861.]

— **Wydler, H[einrich].** (*Naturf. Ges. Bern. Mittheil.* 1871, p. 60. 1872.) [Morphological.]

— **Delbrouck, C[onrad].** (*Bot. Abh. Morph. Phys.* II. pt. 4, p. 100. 1875.) [Morphological.]



- Rhamnus cathartica:** Lindau, G[ustav]. Zur Entwicklungsgeschichte einiger Samen. (*Deutsch. Bot. Ges. Ber.* IX. 274-279, pl. 17. 1891.)  
 — Fentsing, Karl. 1892. — See vol. I. 206: PATHOLOGY.  
 — Warnstorf, K[arl]. (*Bot. Ver. Brandenb. Verh.* XXXVIII. Abh. p. 25. 1896.) [Ecological.]  
 — Kuhla, Fritz. (*Bot. Centr.* LXXI. 199. 1897.)  
 — Tschirch, A[lexander] & Polacco, R. Ueber die Früchte von *Rhamnus cathartica*. (*Arch. Pharm.* CCXXXVIII. 459-477. 1900.)
- R. crenata:** Siebold, P. F. von & Zuccarini, J. G. (*Akad. Wiss. München Abh. Math. Phys. Cl.* IV. pt. 2, p. 146. 1845.)  
 — Hance, H. F. De nova *Rhamni* specie. [*Rhamnus oreigenes*.] (*Jour. Bot.* VII. 114-115. 1869.)  
 — Hance, H. F. [*Rhamnus oreigenes*.] (*Jour. Bot.* VIII. 312; XV. 332. 1870-77.)
- R. crocea:** Kellogg, A[ibert]. The Holly-leaf Buckthorn. *Rhamnus ilicifolius* Kellogg. (*Hesperian*, IV. no. 3, pp. 102-103, 1 il. 1860.) — *Rhamnus ilicifolius* (Kellogg), Holly-leaf Buckthorn. (*California Acad. Sci. Proc.* II. (1858-62), p. 37. 1863.)  
 — Kellogg, Albert. [*Rhamnus insulus*.] (*California Acad. Sci. Proc.* II. (1858-62), pp. 20-21. 1863.)  
 — Greene, E. L. [*Rhamnus insularis*.] (*California Acad. Sci. Bull.* II. (1886-87), pp. 392-393. 1887.)  
 — Sargent, C. S. (*Gard. & For.* II. 364. 1889.)  
 — Greene, E. L. The vegetation of the summit of Mount Diablo. (*Erythea*, I. 166-179. 1893. See p. 170.) [*Rhamnus ilicifolia*.]
- R. dahurica:** S[argent], C. S. *Rhamnus crenata*. (*Gard. & For.* IX. 424, il. 56. 1896.)
- R. fallax:** Kerner [von Marilaun], A[nton], Ritter. Novae plantarum species Tiroliae, Venetiae, Carnioliae, Carinthiae, Styriae et Austriae, dec. I. (*Ferdinandum Innsbruck Zeitschr.* ser. 3, XV. 247-292, pl. 1-2. 1870.) — Separate: t-p-c. Innsbruck, 1870.  
*Rhamnus carniolica* (p. 282, pl. 2).  
 — Gronen, D[amian]. Zwei neue Pflanzenarten aus Kärnten. (*Flora*, LXIV. 334-336. 1861.) [*Rhamnus carniolica*.]  
 — Salomon, C[arl]. Beitrag zur Dendrologie; ein neues Gehölz aus den Kärnthner Alpen. [*Rhamnus carniolica*.] (*Gartenfl.* XXXI. 41-42. 1882.)  
 — Beck [von Mannagetta], Günther, Ritter. (*Naturh. Hofmus. Wien Ann.* X. 196-197. 1896.)  
 — Fritsch, [Carl]. [Ein von C. Mulley auf dem Adelsberger Schlossberge gesammelter *Rhamnus*.] [*Rhamnus carniolica* × *pumila*.] (*Zool.-Bot. Ges. Wien Verh.* XLVI. 379. 1896. — *Bot. Centr.* LXIX. 57-58. 1897.)
- R. Frangula:** Roth, A. W. [*Rhamnus Frangula* var.] (*In his Botanische Abhandlungen* . . . p. 29. 1787.)  
 — Ortega, C. G. [*Rhamnus Sanguiflo.*] (*In his Novarum, aut rariorum plantarum Horti . . . matritensis . . . decades* . . . pp. 87-88. [1797]-1800.)  
 — Willkomm, Moritz. [*Rhamnus Frangula* var. *sanguineus*.] (*Bot. Zeit.* V. 425. 1847.)  
 — Bouy, Georges. [*Rhamnus Frangula* var. *longifolia*.] (*Soc. Bot. France Bull.* XXXIV. 441-442. 1887.)  
 — Garcin, A. G. (*Ann. Sci. Nat. Bot.* ser. 7, XII. 399, pl. 23. 1890.) [Anatomical.]  
 — Hildebrand, Friedrich. Ueber einige plötzliche Umänderungen an Pflanzen. (*Deutsch. Bot. Ges. Ber.* IX. 214-217. 1891. See pp. 216-217.)  
 — Bonnier, Gaston. (*Ann. Sci. Nat. Bot.* ser. 7, XX. 239. 1895.) [Ecological.]  
 — Warnstorf, K[arl]. [*Frangula Alnus*.] (*Bot. Ver. Brandenb. Verh.* XXXVIII. Abh. p. 25. 1896.) [Ecological.]  
 — Devaux, H[enri]. (*Ann. Sci. Nat. Bot.* ser. 8, XII. 231, pl. 2. 1900.) [Anatomical.]
- R. glandulosa:** Ventenat, E. P. (*In his Jardin de la Malmaison*, I. 34, pl. 34. 1803.)
- R. glaucophylla:** Sommier, S. Una cima vergine nelle Alpi Apuane. (*Nuov. Giorn. Bot. Ital.* new ser. I. 11-34, 3 pl. 1894. See pp. 19-23, pl. 2-3.)
- R. graeca:** Pantocsek, Josef. [*Rhamnus illyrica*.] (*Ver. Naturk. Presburg Verh.* new ser. II. 110-111. 1874.)  
 — Baldacci, A[ntonio]. Una corsa botanica nell' Isola di Santa Maura (Leukas). (*Herb. Boissier Bull.* IV. 201-206. 1896. See p. 203.)
- Rhamnus heterophylla:** Oliver, D[aniel]. *Rhamnus heterophyllus* Oliv. (*Hooker's Ic. Plant.* XVIII. pl. 1759. 1887-88.)
- R. imeretina:** Lipsky, W. J. (*Hort. Petrop. Act.* XIV. pt. 2, p. 254. 1896.)
- R. infectoria:** Wulfen, F. X. (*In JACQUIN, N. J. Baron von. Collectanea* . . . III. 17-19. 1789.)  
 — Visiani, Roberto de. (*In his Flora dalmatica* . . . II. pl. 37; III. 232. 1847-52.)  
 — Jordan, Alexis. [*Rhamnus Villarsii*.] (*Soc. Linn. Lyon Ann.* 1847-49, pp. 264-266. 1850.)
- R. integrifolia:** Candolle, A. P. de. (*In his Catalogus plantarum Horti . . . monspeliensis*, p. 136. 1813.)  
 — Nees von Esenbeck, [C. G.]. [*Rhamnus coriaceus*.] (*Horae Phys. Berol.* 1820, pp. 113-114, pl. 23.)  
 — Reichenbach, H. G. L. [*Condalia coriacea*.] (*Flora*, XIII. pt. 1, p. 130. 1830.)  
 — Lowe, R. T. [*Condalia coriacea*.] (*Hooker Jour. Bot.* I. 39-40. 1834.)
- R. intermedia:** Jordan, Alexis. [*Rhamnus adriaticus*.] (*Soc. Linn. Lyon Ann.* 1847-49, p. 266. 1850.)  
 — Freyn, [Josef]. (*Oesterr. Bot. Zeitschr.* XXVI. 261-262. 1876. — *Zool.-Bot. Ges. Wien Verh.* XXVIII. (1877), pp. 301-302. 1878.)
- R. lanceolata:** Nuttall, T[homas]. [*Rhamnus Shortii*.] (*Acad. Nat. Sci. Philadelphia Jour.* VII. pt. 1, p. 91. 1834.)  
 — Foerste, A. F. Abnormal phyllotactic conditions as shown by the leaves or flowers of certain plants. (*Bot. Gaz.* XVI. 159-166, pl. 14. 1891. See p. 165.)
- R. latifolia:** Sims, John. *Rhamnus latifolius*. (*Bot. Mag.* LIII. pl. 2663. 1826.)
- R. leucodermis:** Baker, [J. G.]. (*Kew Bull. Misc. Inform.* 1895, p. 316.)
- R. libanotica:** Hooker, [Sir] J. D. *Rhamnus libanotica*. (*Bot. Mag.* CLX. pl. 6721. 1863.)
- R. lycioides:** Cavanilles, A. J. (*In his Icones et descriptiones* . . . II. 66, pl. 182; VI. 82. 1793-1801.)  
 — Lange, Johan. [*Rhamnus lycioides* var. *stenophyllus*.] (*Naturh. For. Kjöbenhavn Vidensk. Meddel.* ser. 2, VII. 123. 1866.)
- R. maytenoides:** Philippi, R. A. [*Sciadophila maytenoides*.] (*Linnaea*, XXVIII. 618-619. 1856.)
- R. microcarpa:** Trautvetter, E. R. von. [*Rhamnus microcarpa* var. *microphylla*.] (*Hort. Petrop. Act.* IV. 123. 1876.)
- R. obscura:** Schrank, F[rans] von P[aula] von. (*Syll. Plant. Nov. Regensb.* I. 202. 1824.)
- R. occidentalis:** [Greene, E. L.] (*Pittonia*, II. 15. 1889-92.)  
 — S[argent], C. S. *Rhamnus occidentalis*. (*Gard. & For.* X. 284, il. 36. 1897.)
- R. oleoides:** Debeaux, O[don]. [*Rhamnus amygdalina* var. *hirsuta*.] (*Rev. Bot.* XI. 83. 1893.)  
 — Schweinfurth, G[eorg] & Ascherson, P[aul]. (*Herb. Boissier Bull.* I. 601. 1893.)
- R. orbiculata:** Bornmüller, J[oseph]. *Rhamnus orbiculata* Bornmlr. n. sp. (*Oesterr. Bot. Zeitschr.* XXXVII. 225-227. 1887.)  
 — Bornmüller, J[oseph]. *Rhamnus orbiculata* Bornm. (*Bot. Centr.* LXXII. 225-229. 1897.)
- R. Pallasii:** Fischer, F. E. L. & Meyer, C. A. (*In their Index seminum Hortus . . . petropolitanus* . . . IV. 46. 1838.)
- R. Palmeri:** Watson, S[erenio]. (*Amer. Acad. Proc.* XXII. 403. 1887.)
- R. parvifolia:** Turcsaninow, Nicolai. [*Rhamnus polymorpha*.] (*Soc. Nat. Moscou Bull.* XV. 713-714. 1842.)  
 — Maximowicz, C. J. [*Rhamnus virgata* γ *parvifolia*.] (*In his Flora tangutica* . . . p. 110. 1889.)
- R. persicaefolia:** Moris, G. G. (*In his Stirpium sardorum elenchus* . . . pt. 2, p. 2. 1827-[29].)
- R. petiolaris:** Tchihatchef, [Pierre] de. [*Rhamnus infectoria*.] (*In his Asia Mineure . . . Botanique*, pt. I. p. 170, pl. 9. 1866.)
- R. picenensis:** Duval-Jouve, [Joseph]. Notes sur quelques plantes récoltées en 1877 dans le département de l'Hérault. [1877-78.] (*Acad. Sci. Montpellier Mém. Sect. Sci.*

- IX. 173-185, pl. 8. 1876-79. See pp. 182-183, pl. 8.) — Reprinted: 15 pp. 1 pl. Q. Montpellier, 1878. — Sur quelques plantes récoltées en 1877 aux environs de Montpellier. (*Rev. Sci. Nat.* VIII. (ser. 2, I.), pp. 31-44, pl. 1. 1879. See pp. 41-42, pl. 1.)
- Rhamnus picensis**: Bonnet, [Edmond]. (*Naturaliste*, I. 110. 1879-81.)  
— [Magnier, Charles.] *Rhamnus Alaternus* var. *picensis* Magnier. (*Scrin. Flor. Select.* IV. 83-84. 1885.)
- R. procumbens**: Edgeworth, M. P. (*Linn. Soc. Trans.* XX. 43-44. 1851.)
- R. pumila**: Hacquet, Belzazar. *Plantae alpinae carnolicae*. 16 pp. 5 pl. Q. Vienna, 1782. — [Another ed.] 31 pp. 5 pl. Q. Viennae, 1782.†  
*Rhamnus hydiensis* (Ed. 1, p. 9, pl. 2.)  
— Cavanilles, A. J. (*In his Icones et descriptiones* . . . II. 65-66, pl. 181. 1793.)  
— Wettstein [von Westersheim], R[ichard], Ritter. [*Rhamnus hydiensis* Hacq.] (*Zool.-Bot. Ges. Wien Verh.* XXXVIII. Sitzber. p. 11. 1888. — *Bot. Centr.* XXXIV. 381-382. 1888.)
- R. purpurea**: Edgeworth, M. P. (*Linn. Soc. Trans.* XX. 44. 1851.)
- R. Purshiana**: Sargent, C. S. (*Gard. & For.* IV. 75-76. 1891.)  
— Ramaley, Francis. (*Minnesota Bot. Stud.* II. 78, pl. 3; II. 118-119, il. 17. [1899.]) [Morphological.]
- R. ramiflora**: Richard, L. [C. M.]. (*Soc. Hist. Nat. Paris Actes*, I. pt. 1, p. 107. 1792.)
- R. Rosthornii**: Pritzl, E[rnst]. — *In* DIELS, L[u]dwig. (*Bot. Jahrb.* XXIX. pt. 3-4, p. 459. 1900.)
- R. rubra**: [Greene, E. L.] (*Pittonia*, I. 68-69, 160; II. 14-15. 1887-92.)
- R. rupestris**: Wulfen, F. X. [*Rhamnus pumila*.] (*In* JACQUIN, N. J. *Baron von. Collectanea* . . . II. 141-143, pl. 11. 1788.)  
— Frivaldsky [von Frivald, Emerich]. [*Rhamnus rumeliacea*.] (*Flora*, XVIII. pt. 1, p. 332. 1835.)
- R. saxatilis**: Jacquin, N. J. *Baron von.* (*In his Enumeratio stirpium . . . in agro vindobonensi* . . . p. 212. 1762.)  
— Paillet, [Justin] & Vandrely, X[avier]. (*Soc. Émul. Doubs Mém.* ser. 4, X. (1875), pp. 488-489. 1876.)
- R. spathulaefolia**: Fischer, F. E. L. & Meyer, C. A. (*In their Index seminum Hortus* . . . petropolitanus . . . IV. 46-47. 1838.)
- R. spinosa**: Hemsley, W. B. (*In his Diagnoses plantarum novarum . . . mexicanarum* . . . p. 6. 1878-80.)
- R. staddo**: Delle, A. R. [*Rhamnus infusionum*.] (*In* FERRET, A. & GALINIER. *Voyage en Abyssinie* . . . III. 111-112. 1847.)
- R. surinamensis**: Scopoli, J. A. (*In his Deliciae florum . . . insubricae* . . . III. 10-11, pl. 5. 1788.)
- R. tortuosa**: Sommier, S[tefano] & Levier, É[mile]. Altre piante nuove del Caucaso. (*Soc. Bot. Ital. Bull.* 1894, pp. 26-32.) — *Separate*.
- R. virgata**: Debeaux, O[don]. (*Soc. Linn. Bordeaux Act.* XXX. 76-78. 1875.)  
— Debeaux, O[don]. [*Rhamnus virgatus* f. *tchefsuisensis*.] (*Soc. Linn. Bordeaux Act.* XXXI. 135-136. 1876.)  
— Maximowicz, K. J. [*Rhamnus virgata*  $\beta$  *aprica*,  $\gamma$  *parvifolia*.] (*In his Flora tangutica* . . . p. 110. 1889.)
- SAGERETIA**
- S. Brandrethiana**: Aitchison, J. E. T. (*Linn. Soc. Jour. Bot.* VII. 62. 1864.)
- S. ferruginea**: Oliver, D[aniell]. *Sageretia ferruginea* Oliv. (*Hooker's Ic. Plant.* XVIII. pl. 1710. 1867-88.)
- S. paucicostata**: Maximowicz, C. J. (*Hort. Petrop. Act.* XI. pt. 1, p. 101. 1890.)
- S. rugosa**: Hance, H. F. (*Jour. Bot.* XVI. 9. 1878.)
- S. spinosa**: Wettstein [von Westersheim], Richard, Ritter. (*Akad. Wiss. Wien Sitzber.* XCVIII. (1889), pt. 1, pp. 385-386, pl. 1. 1890.)
- S. theezans**: Champion, [J. G.] & Bentham, [George]. (*Hooker's Jour. Bot. & Kew Gard. Misc.* IV. 42. 1852.)  
— Miquel, F. A. W. (*Jour. Bot. Néerl.* I. 124. 1861.)
- S. trinervis**: Hooker, Sir [W. J.] & Arnott, [G. A. Walker]. (*Bot. Misc.* III. 172. 1833.)
- Sageretia Wrightii**: Watson, S[ereno]. (*Amer. Acad. Proc.* XX. 358. 1885.)
- SARCOMPHALUS**
- Krug**, [Leopold] & Urban, I[gnatz]. [*Sarcomphalus laurinus* var. *Fawcettii*.] — *In* ENGLER, A[dolf]. (*Bot. Gart. Mus. Berlin Notizbl.* I. 319. [1895]-97.)
- SCHISTOCARPAEA**
- Bailey**, F. M. [*Schistocarpaea Johnsoni*.] (*Queensland Dept. Agric. Bull.* IX. 9-10. 1891.)
- Mueller**, Ferd[inand], Baron von. [*Schistocarpaea Johnsoni*.] (*Victor. Nat.* VII. 182-183. 1891.)
- SCUTIA** (ADOLIA; CONDALIA spec., RHAMNUS spec.)
- S. arenicola**: Casaretto, G[iovanni]. [*Rhamnus arenicola*.] (*In his Novarum stirpium brasiliensium decas* IX., pp. 76-77. 1845.)
- S. ferrea**: Vahl, M[artin]. [*Rhamnus ferrea*.] (*In his Symbolae botanicae* . . . III. 41, pl. 58. 1794.)  
— Sargent, C. S. [*Condalia ferrea*.] (*Gard. & For.* IV. 18. 1891.)
- S. myrtina**: Radkofer, L[u]dwig. [*Scutia capensis* f. *obcordata*.] [1883.] (*Naturw. Ver. Bremen Abh.* VIII. 389-390. 1884.)  
— Engler, A[dolf]. [*Scutia indica* var. *oblongifolia*.] (*Bot. Jahrb.* XIX. Beibl. no. 47, p. 37. 1895.)  
— Johnston, H. H. [*Scutia Commersoni*.] (*Edinb. Bot. Soc. Trans.* XX. 320. 1896.)  
— Zahlbruckner, A[lexander]. [*Scutia capensis* var. *inermis*.] (*Naturh. Hofmus. Wien Ann.* XV. 55. 1900.)
- SMYTHEA**
- Seemann**, Berthold. *Smythea pacifica*. (*Bonplandia*, X. 69-70, pl. 9. 1862.)
- Kurz**, Sulpiz. [*Smythea calpicarpa*.] (*As. Soc. Bengal Jour.* XLI. pt. 2, p. 301. 1872.)
- [Scheffer, R. H. C. C.] [*Smyrthea novo-guineensis*.] (*Jard. Bot. Buitenzorg Ann.* I. 14-15. 1876.)
- Hemsley**, W. B. *Smythea macrocarpa* Hemsley. (*Hooker's Ic. Plant.* XVI. pl. 1558. 1886-87.)
- SPYRIDIDIUM** (POMADERIS spec.)
- Prantl**, K[arl]. (*Hort. Wirceburg. Select. Fruct. Sem.* 1873, p. 8.)
- S. globulosum**: Candolle, Alph[onse] de. [*Pomaderris pyrrophylla*.] — *In* CANDOLLE, A. P. de & Alph[onse] de. (*Soc. Phys. Hist. Nat. Genève Mém.* XI. 443-444. 1846-48.)  
— Salomon, [Carl]. *Spyrididium globulosum* Benth. et Hook. (*Gartenfl.* XXIII. 131-132, pl. 795. 1874.)
- S. halmaturinum**: Tepper, J. G. O. (*Bot. Centr.* XXXVI. 343. 1888.)
- S. obovatum**: Hooker, Sir W. J. [*Pomaderris obovata*.] (*Hooker Comp. Bot. Mag.* I. 277. 1835.)
- S. parvifolium**: Schlechtendal, D. F. L. von. [*Pomaderris parvifolia*.] (*Linnaea*, XX. 636-637. 1847.)
- TALGUENEA**
- Hooker**, [Sir W. J.] & Arnott, [G. A. Walker]. [*Talgueena costata*.] (*Bot. Misc.* III. 174. 1833.)
- TREVOA**
- Hooker**, [Sir W. J.]. (*Bot. Misc.* I. 158-159, pl. 45. 1830.)
- Spegazzini**, Carlos. [*Trevoa patagonica*.] (*Rev. Facult. Agron. Veter. La Plata*, III. 503-504. 1897.)
- TRYMALIUM**
- Müller**, Ferd[inand], Baron von. (*Hooker's Jour. Bot. & Kew Gard. Misc.* VIII. 39-41. 1856.) [Australian species.]
- Turczaninow**, Nicolai. (*Soc. Nat. Moscou Bull.* XXXI. pt. 1, pp. 459-460. 1858.)
- T. Billardieri**: De Wildeman, Ém[ile]. (*In his Icones selectae Horti thenensis* . . . I. 5-9, pl. 2. 1899-1900.)
- T. Myrtilus**: Moore, S. Le M. (*Linn. Soc. Jour. Bot.* XXXIV. 183-184. 1899.)
- T. odoratissimum**: Lindley, John. *Trymalium odoratissimum*. (*Bot. Reg.* XXIV. Misc. notes, p. 26. 1838.)
- T. Wayae**: Mueller, Ferd[inand], Baron von & Tate, R[alph]. On a new rhamnaceous plant from South Australia. (*Philos. Soc. Adelaide Trans.* V. 80. 1882.)
- VENTILAGO**
- Bentham**, George. The species of *Ventilago*, a genus of Rhamnaceae. (*Linn. Soc. Jour. Bot.* V. 75-77. 1861.)

- Hance, H. F.** (*Jour. Bot.* XIV. 243-244. 1876.) [Species of southern Asia.]
- Ventilago bombalensis: Dalsell, [N. A.]** (*Hooker's Jour. Bot. & Kew Gard. Misc.* III. 36-37. 1861.)
- V. buxoides: Baillon, [Henri].** (*Adansonia*, XI. 268-269. 1873-76.)
- V. denticulata: Willdenow, C. L.** (*Ges. Naturf. Freunde Berlin Neu. Schrift.* III. 417-418. 1801.)
- V. elegans: Hemsley, W. B.** (*Ann. Bot. Lond.* IX. 151, pl. 7. 1895.)
- V. microcarpa: Schumann, Karl.** (*In* SCHUMANN, K[arl] & HOLLRUNG, M[ax]. *Die Flora von Kaiser Wilhelms Land*, pp. 72-73. 1889.)
- V. viminalis: Hooker, Sir W. J.** (*In* MITCHELL, Sir T. L. *Journal of an expedition into . . . Australia . . .* p. 369. 1848.)
- V. vitifolia: Gray, Asa.** (*In* his United States exploring expedition . . . Botany. *Phanerogamia*, I. 274-275. 1854.)
- ZIZYPHUS** (CELTIS spec., PALIURUS spec., RHAMNUS spec.)
- Decaisne, J[oseph].** (*Mus. Hist. Nat. Paris Nouv. Ann.* III. 479-480. 1834.) [Malayan species.]
- Hogg, [John].** (*Hooker Jour. Bot.* I. 107-108. 1834.) [Historical.]
- Brunner, Sam[uel].** (*Flora*, XXIII. pt. 2, Beibl. pp. 30-32. 1840.) [Species of tropical Africa.]
- Bentham, George.** (*In* his Botany of the voyage of . . . Sulphur, pp. 78-79. 1844-46.) [South American species.]
- Edgeworth, M. P.** (*Linn. Soc. Jour. Bot.* VI. 200-202. 1862.) [Species of India.]
- Massart, Jean.** (*Jard. Bot. Buitenzorg Ann.* XIII. 132, pl. 14. 1896.) [Morphological.]
- Bagnol, Eugène.** *Le Jujubier Lotus et le Jujubier épine du Christ en Algérie et en Tunisie.* (*Soc. Acad. Paris Bull.* ser. 4, XLIV. 153-157. 1897.)
- Raciborski, M[aryjan].** (*Jard. Bot. Buitenzorg Ann.* XVII. pt. 1, pp. 25-26, il. 12. 1900.) [Morphological.]
- Z. affinis: Hemsley, W. B.** *Zizyphus affinis* Hemsl. (*Hooker's Ic. Plant.* XVI. pl. 1544. 1866-87.)
- Z. chloroxylon: Oliver, D[aniel].** *Zizyphus chloroxylon* Oliv. (*Hooker's Ic. Plant.* XIX. pl. 1862. 1869.)
- Z. espinosa: Buettner, R[ichard].** (*Bot. Ver. Brandenb. Verh.* XXXII. Abh. pp. 48-49. 1891.)
- Z. excerta: Cavanilles, A. J.** [*Rhamnus trinervius.*] (*In* his Icones et descriptiones . . . VI. 3, pl. 505. 1801.)
- **Walpers, [W.] G.** [*Celtis ferruginea.*] (*In* MEYER, F. J. F. (*Leop.-Carol. Akad. Naturf. Verh.* XIX. suppl. 1, p. 424. 1843.)
- Z. Glaziovii: Warming, E[ugen].** (*Naturh. For. Kjöbenhavn Vidensk. Meddel.* ser. 4, I.-II. 373. 1879-80.)
- Z. guatemalensis: Hemsley, W. B.** (*In* his Diagnoses plantarum novarum . . . mexicanarum . . . p. 6. 1878-80.)
- Z. hamur: Engler, Adolf.** (*Istit. Bot. Roma Ann.* VII. (1897-98), p. 19. 1898.)
- Z. heteroneura: Grisebach, A. [H. R.].** (*Bonplandia*, VI. 3. 1858.)
- Z. incurva: Sims, John.** *Paliurus virgatus.* (*Bot. Mag.* LII. pl. 2535. 1825.)
- Z. javanensis: Blume, C. L.** (*In* his Catalogus van eenige . . . gewassen . . . Buitenzorg, p. 58. 1823.)
- Z. joazeiro: Reissek, Siegf[ried].** [*Zizyphus Gardneri.*] (*In* ENDLICHER, Stephan. *Novarum stirpium decades*, pp. 30-31. 1839.)
- Z. jujuba: Willemet, P. R.** [*Rhamnus mauritanicus.*] (*Ann. Bot. Usteri*, XVII. 20-21. 1796.)
- **Bouton, [Louis].** Observations on the different varieties of *Zizyphus Jujuba* Lam. cultivated in the Mauritius. (*Hooker Jour. Bot.* I. 319-322, pl. 140. 1834.)
- **Hooper, E. D. M.** Large Ber tree in the Central Provinces. (*Ind. For.* VII. 259. 1882.)
- **Laborie.** Sur le mode de végétation du Jujubier. (*Soc. Hist. Nat. Toulouse Bull.* XXI. Procès-Verb. pp. 36-39. 1887.)
- **Olos, D[ominique].** (*Soc. Bot. France Bull.* XXXVI. apx. pp. 210-211. 1889.) [Teratological.]
- **Engler, [Adolf].** [*Zizyphus Jujuba* f. *obliquifolia.*] (*Akad. Wiss. Berlin Abh. Phys.* 1891, pt. 2, p. 294. 1892.)
- Zizyphus Lotus: Desfontaines, [Réné].** Recherches sur un arbrisseau connu des anciens sous le nom de Lotos de Lybie. (*Acad. Sci. Paris Hist. Mém.* 1788, pp. 443-453, pl. 21. 1791.)
- Z. jujuba: Burnett, M. A.** (*In* her *Plantae utiles . . .* II. no. 33, pl. 1845.)
- **[Paxton, Joseph].** The Lote or Lotos of the ancients. (*Paxton's Mag. Bot.* XVI. 279-282. 1849.) — Der Loto oder Lotos der Alten. (*Allg. Deutsch. Gart. Blumenzeit.* VI. 61-65. 1850.)
- **Anderson, [Thomas].** (*Linn. Soc. Jour. Bot.* V. suppl. 1, p. 13. 1861.)
- **Sturtevant, E. L.** (*Torr. Bot. Club Mem.* I. 169. 1889-90.) [Morphological.]
- Z. lycioides: Gray, A[sa].** (*Boston Soc. Nat. Hist. Jour.* VI. 168. 1857.)
- Z. mexicana: Rose, J. N.** (*Contrib. United States Nat. Herb.* I. no. 9, p. 315. 1895.)
- Z. mistol: Grisebach, A. H. R.** (*Ges. Wiss. Goettingen Abh.* XIX. Phys. Cl. pp. 99-100; XXIV. Phys. Cl. p. 64. 1874-79.)
- Z. oblongifolia: Moore, S. Le M.** (*Linn. Soc. Trans. Bot.* IV. 339, pl. 24. 1894-96.)
- Z. obtusifolia: Scheele, Adolf.** [*Paliurus texanus.*] (*Linnaea*, XXI. 594-595. 1848.)
- Z. oxyphylla: Edgeworth, M. P.** (*Linn. Soc. Trans.* XX. 43. 1851.)
- Z. Parryi: Torrey, John.** (*In* EMORY, W. H. Report on the United States and Mexican boundary survey . . . II. pt. 1, p. 46. 1869.)
- **Vasey, Geo[rge] & Rose, J. N.** (*Contrib. United States Nat. Herb.* I. no. 1, p. 14. 1890.)
- **Kellogg, Albert.** Parry's Lotus tree. (*West. Amer. Sci.* VII. 63-66, 1 il. 1890-92.)
- Z. parvifolia: Delle, [A.] R.** (*In* CAILLIAUD, Frédéric. Voyage à Méroé . . . IV. 379. 1826-27.)
- Z. pubescens: Oliver, D[aniel].** (*Linn. Soc. Trans. Bot.* II. 330. 1881-87.)
- Z. reticulata: Vahl, M[artin].** [*Paliurus reticulatus.*] (*In* his *Eclogae americanae* . . . III. 6, pl. 23. 1807.)
- Z. Rignonii: Delpon, J. B.** (*Accad. Sci. Torino Mem.* ser. 2, XIV. 405-406, pl. 7. 1854.)
- Z. sativa: Taxonomy**
- **Wulfen, F. X.** [*Rhamnus Zizyphus.*] (*Arch. Bot. Römer*, III. pt. 3, pp. 339-340. 1805.)
- **Guimpel, Fr[iedrich], Otto, Fr[iedrich] & Hayne, F. G.** [*Zizyphus vulgaris.*] (*In* their *Abbildungen der fremden . . . Holzarten*, pp. 143-144, pl. 118. 1825.)
- **Bunge, Alexander von.** [*Zizyphus vulgaris* var. *spinosa*, var. *inermis.*] (*Acad. Sci. St. Pétersb. Mém. Sav. Étr.* II. 88. 1835.)
- [*Zizyphus vulgaris.*] (*In* DICTIONNAIRE universelle d'histoire naturelle, atlas, ed. 2, III. pl. 311. [1839-49].)
- **Siebold, P. F. von & Zuccarini, J. G.** [*Zizyphus sinensis.*] (*Akad. Wiss. München Abh. Math. Phys. Cl.* IV. pt. 2, p. 147. 1845.)
- **Debeaux, O[don].** [*Zizyphus vulgaris* var. *spinosa*, var. *inermis.*] (*Soc. Linn. Bordeaux Act.* XXX. 76. 1875.)
- **Baldacci, A[ntonio].** [*Zizyphus vulgaris* var. *lotoides.*] (*Herb. Boissier Bull.* IV. 622. 1896.)
- **Ito, Tokutaro.** [*Zizyphus vulgaris.*] (*Bot. Mag. Tokyo*, XIV. pt. 2, pp. 169-170. 1900.)
- **Morphology**
- **Dufour, Léon.** [*Zizyphus chinensis.*] (*Ann. Sci. Nat. Bot.* ser. 7, V. 411, pl. 10. 1867.)
- **Doulot, H.** [*Zizyphus chinensis.*] (*Ann. Sci. Nat. Bot.* ser. 7, X. 360, il. 32. 1889.)
- **Frunet, A[dolphe].** [*Zizyphus vulgaris.*] (*Ann. Sci. Nat. Bot.* ser. 7, XIII. 373, pl. 7. 1891.)
- Z. sonorensis: Watson, S[ereno].** (*Amer. Acad. Proc.* XXIV. 44. 1889.)
- Z. Spina-Christi: Loret, Victor.** [*Zizyphus Spina-Christi.*] (*Soc. Bot. Lyon Ann.* XV. 44-45. 1888.) [Historical.]
- **Blanc, Édouard.** L'Arbre des Lotophages (*Zizyphus Spina Christi* Willd.). (*Rev. Eaux For.* XXVIII. 337-356. 1889.) — Reprinted: 20 pp. O. n. t-p. [Poitiers, 1889.]
- Z. xylopyrus: Retzius, A. J.** [*Rhamnus Xylopyrus.*] (*In* his *Observationes botanicae* . . . pt. 2, p. 11. 1781.)

## 192. VITACEAE

## Taxonomy

- Candolle**, A. P. de. Ampelideae. (In CANDOLLE, A. P. de & A[lp]honse de. *Prodromus* . . . I. 627-636. 1824.)
- Planchon**, J. E. Monographie des Ampélidées vraies. 1887. (In CANDOLLE, Alphonse de & Casimir de. *Monographiae phanerogamarum* . . . V. 305-654. 1883-87.)
- Koehne**, E[mil]. Bemerkungen über die Vitaceen. (*Gartenfl.* XLI. 401-404. 1892.)
- Kuntze**, Otto. Bemerkungen über Vitaceen. (*Gartenfl.* XLII. 110-113. 1893.)
- Hallier**, H[ans]. Betrachtungen über die Verwandtschaftsbeziehungen der Ampelideen und anderer Pflanzenfamilien. (*Naturw. Tijdschr. Ned. Indië*, LVI. 300-332. 1897.) — *Separate*: O. t-p-c. Batavia, 1896.)
- Gilg**, E[rnst]. Vitaceae (Ampelidaceae). (In ENGLER, A[dolf] & PRANTL, K[arl]. Die natürlichen Pflanzenfamilien, III. pt. 5, pp. 427-456, il. 209-223; Nachträge, p. 230; Nachträge II., p. 41. 1896-1900.)

## Central and South America

- Schlechtendal**, D. F. L. von. (*Linnaea*, IV. 83-85. 1829.)
- Chamisso**, Adalbert von & **Schlechtendal**, D. F. L. von. (*Linnaea*, V. 221-222. 1830.)
- Schlechtendal**, D. F. L. von. (*Linnaea*, X. 251-253. 1836.)
- Morales**, S. A. de. Monografía de las Ampelideas de Cuba. (*Acad. Cienc. Med. Fis. Nat. Habana Anal.* III. 63-68, 93-110. 1866.)
- Baker**, J. G. Connaraceae et Ampelideae. [1871.] (In MARTIUS, K. F. P. von & others. *Flora brasiliensis*, XIV. pt. 2, col. 173-220, pl. 41-52. 1867-72.)
- Urban**, Ignatz. (*Bot. Jahrb.* XV. 324-326. 1893.)

## Asia

- Siebold**, P. F. von & **Zuccarini**, J. G. (*Akad. Wiss. München Abh. Math. Phys. Cl.* IV. pt. 2, pp. 195-198. 1845.) [Species of eastern Asia.]
- Miquel**, F. A. W. Ampelideae novae, adjecta specierum praesertim indicarum et japonicarum epicrisi. (*Ann. Mus. Bot. Lugd.-Bat.* I. 72-101. 1863-64.)
- Planchon**, J. E. — In FRANCHET, A[drien]. (*Soc. Bot. France Bull.* XXXIII. 457-461. 1886.) [Species of eastern Asia.]
- Clarke**, C. B. (*Linn. Soc. Jour. Bot.* XXV. 12-13. 1890.) [Species of the Himalaya Mountains.]
- Maximowicz**, C. J. [Vitis Pisasekii, V. Potanini.] (*Hort. Pe-trop. Act.* XI. pt. 1, pp. 101-104. 1890.)
- Collett**, Henry & **Hemsley**, W. B. (*Linn. Soc. Jour. Bot.* XXVIII. 33-35. 1891.) [Species of India.]
- King**, George. Notes on the Indian species of Vitis Linn. (*As. Soc. Bengal Jour.* LXV. (1896), pt. 2, pp. 108-114. 1897.) — [Ampelidaceae.] (*As. Soc. Bengal Jour.* LXV. (1896), pt. 2, pp. 384-419. 1897.)
- Koorders**, S. H. (*Meded. Lands Plantent.* XIX. 397-401. 1898.) [Malayan species.]
- Diels**, L[udwig]. (*Bot. Jahrb.* XXIX. pt. 3-4, pp. 460-467. 1900.) [Species of eastern Asia.]

## Africa

- Planchon**, J. E. Les Vignes du Soudan. (*Flore Serr.* XXIII. 227-236, pl. 2452-2453. 1880.)
- Carrière**, E. A. Les Vignes du Soudan. (*Rev. Hort.* 1881, pp. 352-355, 413-417, 454-458, il. 78-89, 99-100, 106-112.) — *Reprinted under the title*: Notice sur les Vignes du Soudan. 11 pp. 21 il. Q. n. p., 1881.
- Planchon**, J. E. Les Vignes du Soudan de feu Th. Lécord. (*Acad. Sci. Paris Compt. Rend.* XCII. 1324-1327. 1881.) — *Encore les Vignes du Soudan.* (*Vigne Amér.* V. 59-64. 1881.) — *Reprinted together with his* Le Vitis monticola Buckley et le Vitis Berlandieri Planch. 10 pp. O. Lyon, 1881.

## Morphology

- Lestiboudois**, Thém[istocle]. Note sur les vrilles des genres Vitis et Cissus. (*Soc. Bot. France Bull.* IV. 809-816. 1857.) — [Extract.] *Acad. Sci. Paris Compt. Rend.* XLV. 153-161. 1857.)
- Wydler**, Heinrich. (*Flora*, XLII. 371-372. 1859.)
- Cauvet**, D[ésiré]. Note sur la vrille des Ampélidées. (*Soc. Bot. France Bull.* XI. 251-258. 1864.)
- Lestiboudois**, Thém[istocle]. Note sur la vrille des Ampélidées. (*Acad. Sci. Paris Compt. Rend.* LXI. 889-895. 1865.)

**Pfeffer**, W[ilhelm]. Zur Blütenentwicklung der Primulaceen und Ampelideen. (*Jahrb. Wiss. Bot.* VIII. 194-215, pl. 19-22. 1872.)

**Dutailly**, [Gustave]. De la signification morphologique de la vrille des Ampélidées. (*Adansonia*, XI. 30-71, 2 pl. 1873-76.)

**Arbaumont**, [Jules] d'. La tige des Ampélidées. — (*Ann. Sci. Nat. Bot.* ser. 6, XI. 186-255, pl. 11-14. [1880-81.]

— Sur l'anatomie et la morphologie des Ampélidées. [Extract.] (*Assoc. Franç. Avanc. Sci. Compt. Rend.* IX. (1880), pp. 658-659. 1881.)

— Sur la disposition des faisceaux dans la tige, la feuille et les bourgeons de quelques plantes de la famille des Ampélidées. (*Soc. Bot. France Bull.* XXVIII. 278-285; XXIX. 30-40. 1881-82.) — *Reprinted under the title*: Famille des Ampélidées . . . 18 pp. Q. [Paris, 1881-82.]

— Sur les ramifications de la tige des Ampélidées. (*Soc. Bot. France Bull.* XXIX. 252-277, apx. pp. 26-50. 1882.)

**Coicou**, Edmond. Recherches sur la vrille des Ampélidées, suivies de quelques considérations sur les crampons du Lierre. (Diss.) 73 pp. 2 pl. Q. Paris, 1882. (École supérieure de pharmacie.)

**Cauvet**, [Désiré]. Note sur la vrille des Ampélidées. (*Soc. Bot. Lyon Ann.* X. 83-86. 1883.)

**Blenk**, P[aul]. (*Flora*, LXVII. 360-366. 1884.)

**Čelakovský**, Ladislav. Nové doklady symposiálního složení kmene révovitých rostlin. (Neue Nachweise des symposiälen Aufbaues der Ampelideenstämmen.) (*Böhm. Ges. Wiss. Sitzber.* 1883, pt. 2, pp. 310-327, 1 pl. 1884.)

With German résumé.

**Tieghem**, P[hilippe] van & **Douliot**, H. (*Ann. Sci. Nat. Bot.* ser. 7, VIII. 201-202, pl. 14. 1888.)

**Berlese**, A. N. Studi sulla forma, struttura e sviluppo del seme nelle Ampelidee. (*Malpighia*, VI. 293-324, 482-531, pl. 11-18<sup>bis</sup>. 1892.) — *Reprinted*: 89 pp. 10 pl. O. Genova, 1892.

**Shull**, G. H. (*Bot. Gaz.* XXI. 167-168, pl. 14. 1896.)

## Physiology

**Darwin**, C. R. (*Linn. Soc. Jour. Bot.* IX. 79-87, il. 1867.)

**Ross**, Hermann. Sugli acarodomazii di alcune Ampelidee. (*Contrib. Biol. Veget.* I. 123-133, pl. 5. 1894.) — *Reprinted*: 11 pp. 1 pl. O. [Messina, 1893.]

## AMPELOCISSUS (VITIS spec.)

**Planchon**, J. E. Les vignes des tropiques du genre Ampelocissus, considérées au point de vue pratique. (*Vigne Amér.* VIII. 370-381; IX. 24-32, 44-51, 93-96. 1884-85.) — *Reprinted*: 31 pp. O. n. t-p. [Lyon, 1885.]

**A. Grantii**: **Oliver**, [Daniel]. [Vitis Grantii.] (*Linn. Soc. Trans.* XXIX. 48, pl. 23. 1875.)

**A. Lowii**: **Hooker**, Sir J. D. [Vitis Lowii.] (*Linn. Soc. Trans.* XXIII. 165-166. 1862.)

**A. mossambicensis**: **Klotzsch**, [J.] F. [Vitis mossambicensis.] (In PETERS, W. C. H. *Naturwissenschaftliche Reise nach Mosambique* . . . pp. 180-181. 1862-64.)

**A. Motleyi**: **Hooker**, Sir J. D. [Vitis Motleyi.] (*Linn. Soc. Trans.* XXIII. 165. 1862.)

**A. multistriata**: **Webb**, P. B. [Vitis pentaphylla.] (*Hooker's Jour. Bot. & Kew Gard. Misc.* II. 313. 1850.)

**A. obtusata**: **Bolle**, R. [A.]. [Vitis obtusata var. quercifolia.] — In SCHUMANN, Karl, BAKER, J. G., ROLFE, R. [A.] & COGNIAUX, A[lfred]. (*Soc. Brot. Bot.* XI. 84. 1893.)

**A. racemifera**: **Jack**, William. [Vitis racemifera.] (*Hooker Comp. Bot. Mag.* I. 258. 1835.)

**A. thyrsoiflora**: **Kurz**, S[ulpis]. [Vitis elegans.] (*Naturw. Tijdschr. Ned. Indië*, XXVIII. 166. 1865.)

## AMPELOPSIS (Cissus spec., VITIS spec.)

**Bunge**, Alexander von. (*Acad. Sci. St. Pétersb. Mém. Sav. Étr.* II. 86. 1835.) [Species of eastern Asia.]

**Meehan**, Thomas. On disarticulating branches in Ampelopsis. (*Acad. Nat. Sci. Philadelphia Proc.* 1880, pp. 9-10. 1881.)

**Gray**, A[sa]. (*Amer. Acad. Proc.* XXIII. 227. 1888.)

**Jackson**, R. T. (*Boston Soc. Nat. Hist. Mem.* V. pt. 4, pp. 97-99, pl. 16-17. 1899.)

**A. aconitifolia**: **Hance**, H. F. [Vitis aconitifolia.] (*Linn. Soc. Jour. Bot.* XIII. 77. 1873.)

**Ampelopsis aegyrophylla**: Bunge, Al[exander] von. [Cissus aegyrophylla.] (*Naturf. Ver. Riga Arbeit.* I. pt. 2, pp. 193-194. 1847. — *Acad. Sci. St. Pétersb. Mém. Sav. Étr.* VII. 231-232. 1854.)

**A. arborea**: Seemann, Berthold. Bignonia peruviana Linn. = *Vitis bipinnata* Tor. et Gray. (*Bonplandia*, VII. 274-275. 1859.)

**A. brevipedunculata**: Maximowicz, C. J. [Cissus brevipedunculata.] (*Acad. Sci. St. Pétersb. Mém. Sav. Étr.* IX. 68-69. 1859.)

**A. cantoniensis**: Hooker, Sir W. J. & Arnott, G. A. Walker-. [Cissus Cantoniensis.] (*In their Botany of Capt. Beechey's voyage* . . . p. 175. 1830-41.)

— Walpers, [W.] G. [Cissus diversifolia.] — *In* MEYER, F. J. F. (*Leop.-Carol. Akad. Naturf. Verh.* XIX. suppl. 1, p. 314. 1843.)

**A. cordata**: Meehan, Thomas. [Vitis indivisa.] (*In his Native flowers* . . . II. 21-24, pl. 6. 1879.)

— Kellerman, W. A. An Ohio station for *Ampelopsis cordata*. (*Ohio Naturalist*, I. no. 1, pp. 2-4, pl. 1. 1900.) — *Reprinted*: 3 pp. 1 pl. O. n. t-p. [Columbus, 1900.]

**A. heterophylla**: Koch, K[arl]. [Vitis elegans.] (*Index Sem. Hort. Berol.* [1855], apx. p. 16.)

— Miquel, F. A. W. [Vitis sinica.] (*Jour. Bot. Néerl.* I. 125. 1861.)

— Hooker, Sir J. D. *Vitis heterophylla* Thunb. var. *humulifolia*. (*Bot. Mag.* XCIII. pl. 5682. 1867.)

— Debeaux, O[don]. [Vitis humulifolia f. *glabra*.] (*Soc. Linn. Bordeaux Act.* XXXI. 132. 1876.)

**A. humulifolia**: Regel, E[duard] von. [Cissus humulifolia.] (*Acad. Sci. St. Pétersb. Mém. ser. 7, IV. no. 4* (1861), pp. 34-36, pl. 3. 1862.)

**A. leeoides**: Maximowicz, C. J. [Vitis leeoides.] (*Acad. Sci. St. Pétersb. Bull.* XIX. 158. 1874. — *Acad. Sci. St. Pétersb. Mém. Biol.* IX. 148-149. 1877.)

**A. orientalis**: Keissler, C[arl] von. [Cissus orientalis f. *glandulosa*.] — *In* ZAHLBRUCKNER, A[lexander]. (*Naturh. Hofmus. Wien Ann.* XV. 56. 1900.)

**A. serjaniaefolia**: Regel, E[duard] von. *Ampelopsis serjaniaefolia* Bunge. (*Gartenfl.* XVI. 3-4, pl. 531. 1867.)

— Hance, H. F. [Vitis pentaphylla.] (*Jour. Bot.* XVI. 104-105. 1878.)

#### CAYRATIA (VITIS spec.)

Wight, Robert & Arnott, G. A. Walker-. [Vitis *carnea*.] (*Hooker Comp. Bot. Mag.* I. 161, pl. 8. 1835.)

Dalzell, N. A. [Vitis *canarensis*.] (*Hooker's Jour. Bot. & Kew Gard. Misc.* III. 123. 1851.)

Hasskarl, J. K. [Vitis *tenuifolia*.] (*Flora*, LI. 28-29. 1868.)

CISSUS (ADENOPETALUM, MALACOXYLUM; VITIS spec.)  
Vahl, [Martin]. (*In his Symbolae botanicae* . . . III. 18-20. 1794.)

Jacquin, N. J. Baron von. [Malacoxylum *pinnatum*.] (*In his Fragmenta botanica* . . . pp. 31-32, pl. 35. [1800]-09.)

Miquel, F. A. W. (*Linnaea*, XXVI. 220-221. 1853.)

Turczaninow, Nicolai. (*Soc. Nat. Moscou Bull.* XXXI. pt. 1, pp. 415-416; XXXVI. pt. 1, pp. 590-591. 1858-63.)

#### Central and South America

Richard, L. [C. M.]. (*Soc. Hist. Nat. Paris Actes*, I. pt. 1, p. 106. 1792.)

Kunth, K. S. (*Linnaea*, V. 367. 1830.)

Seemann, Berthold. Description of two new species of *Vitis* from Central America. [*V. chontalensis*, *V. javalensis*.] (*Jour. Bot.* VII. 332-333. 1869.)

Ernst, A[dolf]. (*Jour. Bot.* VIII. 374-375. 1870.)

Watson, S[ereno]. [Vitis *lanceolata*.] (*Amer. Acad. Proc.* XXI. 462. 1886.)

Taubert, P[aul]. [Vitis *goyazensis*.] (*Bot. Jahrb.* XXI. 443-444. 1896.)

#### Asia

Docalisno, J[oseph]. [Cissus *timorensis*, *C. coriacea*.] (*Mus. Hist. Nat. Paris Nouv. Ann.* III. 444-445. 1834.)

Spanoghe, J. B. (*Linnaea*, XV. 184. 1841.) [Malayan species.]

Hasskarl, J. K. (*Flora*, XXV. pt. 2, Beibl. p. 39. 1842.) [Malayan species.]

Teysmann, J. E. & Binnendijk, S[imon]. [Cissus *incarnata*; *C. longepedunculata*, *C. cerifera*.] (*Natuurk. Tijdschr. Ned. Indië*, XXV. 417-418. 1863.) [Malayan species.]

Kurz, Sulpiz. (*As. Soc. Bengal Jour.* XLI. pt. 2, pp. 301-302; XLIV. pt. 2, p. 204. 1872-75.) [Species of southern Asia.]

Hance, H. F. [Vitis *papillata*.] (*Jour. Bot.* XVI. 226. 1878.)

Baker, J. G. [Vitis *apodophylla*.] (*Kew Bull. Misc. Inform.* 1894, pp. 330-331.)

Hemslay, W. B. [Vitis *formosana*.] (*Ann. Bot. Lond.* IX. 151-152. 1895.)

#### Africa

Krauss, F[erdinand]. (*Flora*, XXVII. pt. 1, p. 297. 1844.)

Sonder, Wilhelm. [Vitis *semiglabra*.] (*Linnaea*, XXIII. 24. 1850.)

Klotzsch, Friedr[ich]. [Cissus *paucidentatus*, *C. bororensis*.] (*In* PETERS, W. C. H. *Naturwissenschaftliche Reise nach Mossambique* . . . pp. 179-180. 1862-64.)

Olarke, C. B. [Vitis sp.] (*Linn. Soc. Jour. Bot.* XV. 135. 1877.) [Species of the Himalaya Mountains.]

Oliver, D[aniel]. *Vitis sarcocephala* Schweinf. (*Hooker's Ic. Plant.* XIII. 42, pl. 1253. 1877-79.)

Balfour, I. B. [Vitis *subaphylla*, *V. paniculata*.] (*Roy. Soc. Edinb. Proc.* XI. (1880-82), pp. 506-507. 1882.)

Baker, J. G. [Vitis]. (*Jour. Bot.* XX. 50-51, 122-123; XXII. 460-461; XXV. 307-308. 1882-90.) [Species of Madagascar.]

Martelli, U[lgolino], conte. [Vitis *dubia*.] (*In his Florula bogosensis* . . . p. 19. 1886.)

— [Vitis *sambucina*.] (*In his Florula bogosensis* . . . pp. 20-21. 1886.)

Bailon, H[enri]. [Vitis *nana*.] [1891.] (*Soc. Linn. Paris Bull.* II. 953. 1898.)

Elliot, G. F. Scott-. (*Linn. Soc. Jour. Bot.* XXIX. 12. 1893.) [Species of Madagascar.]

Baker, J. G. [Vitis *glossopetala*.] (*Kew Bull. Misc. Inform.* 1894, p. 344.)

Galpin, [E. E.]. [Vitis *succulenta*.] (*Kew Bull. Misc. Inform.* 1895, p. 144.)

Gilg, E[rnst]. — *In* ENGLER, A[dolf]. (*Bot. Jahrb.* XIX. Beibl. no. 47, pp. 37-40. 1896.)

Baker, J. G. [Vitis]. (*Kew Bull. Misc. Inform.* 1897, pp. 248-249.) [Species of tropical Africa.]

— [Vitis *zombensis*.] (*Kew Bull. Misc. Inform.* 1898, p. 302.)

De Wildeman, É[mile] & Durand, T[héophile]. (*Mus. Congo Ann. Bot. ser. 2, I. pt. 2, pp. 11-13. 1900.*)

#### Pacific Islands

Gray, Asa. (*In his United States exploring expedition* . . . Botany. Phanerogamia, I. 272-273. 1854.)

#### Enumeration of Species

**C. acetosa**: Bailey, F. M. [Vitis *acetosa*.] (*Queensland Dept. Agric. Bull.* XVIII. 10. 1892.)

**C. acida**: Jacquin, N. J. Baron von. (*In his Plantarum rariorum Horti* . . . *schoenbrunnensis* . . . icones, I. 14-15, pl. 33. 1797.)

— Licopoli, G[iaetano]. *Sul fusto del Cissus acida* L. (*Assoc. Nat. Med. Napoli Bull.* 1872, pp. 29-32.) — *Separate*. — Also in his *Sulla struttura del fusto della Wisteria chinensis* D. C. e del *Cissus acida* L. 14 pp. 1 pl. Q. Napoli, 1872.

**C. arguta**: Engler, [Adolf]. [Cissus *arguta* var. *Oliveri*.] (*Akad. Wiss. Berlin Abh. Phys.* 1891, pt. 2, p. 295. 1892.)

**C. australasica**: Mueller, Ferd[inand], Baron von. (*Philos. Soc. Victoria Trans.* I. 8. 1856. — *Hooker's Jour. Bot. & Kew Gard. Misc.* VIII. 34. 1856.)

**C. Baudiniana**: Ventenat, E. P. [Cissus *antarctica*.] (*In his Choix de plantes* . . . 2 pp., pl. 21. 1803.)

— Sims, John. *Cissus antarctica*. (*Bot. Mag.* LI. pl. 2488. 1824.)

— Hamilton, A. G. [Vitis *Baudiniana*.] (*Linn. Soc. N. S. Wales Proc.* XXIII. 762. 1898.) [Ecological.]

— De Wildeman, É[mile]. (*In his Icones selectae Horti thenensis* . . . I. 35-39, pl. 9. 1899-1900.)

**C. bonariensis**: Hooker, [Sir W. J.] & Arnott, [G. A. Walker-]. (*Bot. Misc.* III. 159-160. 1833.)

**C. caesia**: Afzelius, Adam. (*In his Remedia guineensis* . . . pp. 55-56. 1813-17.)

**C. cerasiformis**: Teysmann, J. E. & Binnendijk, S[imon]. [Vitis *cerasiformis*.] (*Natuurk. Tijdschr. Ned. Indië*, XXIX. 251. 1867.)

- Cissus cornifolia:** Oliver, [Daniel]. [*Vitis cornifolia*.] (*Linn. Soc. Trans.* XXIX. 47, pl. 22. 1875.)
- C. Crameriana:** Schinz, Hans. (*Bot. Ver. Brandenb. Verh.* XXX. Abh. pp. 241-242. 1889.)
- C. Currort:** Hooker, Sir W. J. *Vitis Bainesii*. (*Bot. Mag.* XC. pl. 5472. 1864.)
- C. cussonioides:** Schinz, H[ans]. (*Herb. Boissier Bull.* II. 195-196. 1894.)
- C. discolor:** Dalsell, N. A. [*Vitis discolor*.] (*Hooker's Jour. Bot. & Kew Gard. Misc.* II. 39. 1850.)  
— Planchon, J. E. *Cissus discolor*, *Cissus* à feuilles discolores. (*Flore Serr.* VIII. 149-150, pl. 804-805. 1852-53.)  
— Hooker, Sir W. J. *Cissus discolor*. (*Bot. Mag.* LXXX. pl. 4763. 1854.)  
— Baillon, H[enri]. Expériences physiologiques sur l'enroulement des vrilles d'une Ampélidée. [1887.] (*Soc. Linn. Paris Bull.* I. 705-707. 1889.)
- C. erosa:** Sagot, Paul. [*Cissus trifoliata*.] (*Ann. Sci. Nat. Bot.* ser. 6, XII. 206. 1881.)
- C. gigantea:** Beddome, R. H. [*Vitis gigantea*.] (*Linn. Soc. Trans.* XXV. 212-213. 1866.)
- C. Gilletii:** Durand, Théophile & De Wildeman, Émile. (*Soc. Bot. Belg. Bull.* XXXIX. pt. 2, pp. 58-59. 1900.)
- C. gongyloides:** Lynch, R. I. On branch tubers and tendrils of *Vitis gongyloides*. (*Linn. Soc. Jour. Bot.* XVII. 306-310, 1 pl. 1880.)  
— Hooker, Sir J. D. *Vitis pterophora*. (*Bot. Mag.* CXI. pl. 6803. 1885.)  
— Stein, Berthold. *Vitis pterophora* Baker. (*Gartenfl.* XXXVII. 273-274, pl. 1273. 1888.)  
— Jumelle, Henri. Étude anatomique du *Cissus gongyloides*. (*Rev. Gén. Bot.* IX. 129-149, il. 1897.)
- C. Grisebachii:** Grisebach, A. [H. R.]. [*Cissus trifoliata* var.] (*Amer. Acad. Mem.* new ser. VIII. pt. 1, p. 165. 1861.)
- C. Gürkeana:** Buetner, Richard. [*Vitis Gürkeana*.] (*Bot. Ver. Brandenb. Verh.* XXXI. Abh. pp. 89-90. 1890.)
- C. Hahniana:** Ernst, Adolf. *Cissus Hahnianus* sp. nova, from Venezuela. (*Jour. Bot.* XIV. 179-180. 1876.)
- C. Hassleriana:** Chodat, Robert. — In CHODAT, Robert & others. (*Herb. Boissier Bull.* VII. apx. 1, p. 73. 1899.)
- C. heptaphylla:** Retzius, A. J. (*In his Observationes botanicae* . . . pt. 5, p. 22. 1789.)
- C. humilis:** Brown, N. E. *Vitis humilis* N. E. Br. (*Hooker's Ic. Plant.* XVI. pl. 1565. 1886-87.)
- C. incisa:** Planchon, J. E. Sur une nouvelle espèce de *Cissus* (*Cissus Rocheana* Planch.) originaire de l'intérieur de Sierra Leone et supportant les hivers de Marseille. (*Acad. Sci. Paris Compt. Rend.* XCIII. 369-373. 1881.)
- C. indica:** Rotter, J. P. (*Ges. Naturf. Freunde Berlin Neu. Schrift.* IV. 183. 1803.)
- C. Koehneana:** Hoffmann, Ferdinand. (*In his Beiträge zur Kenntnis der Flora von Central-Ost-Afrika*, pp. 22-23. 1889.)
- C. Lindeni:** André, Édouard. *Cissus Lindeni* Éd. André. (*Ill. Hort.* XVII. 12-14, 1 il., pl. 2. 1870.)
- C. lineata:** Warburg, Otto. (*Bot. Jahrb.* XIII. 370. 1891.)
- C. macrobotrys:** Turczaninow, Nicolai. (*Soc. Nat. Moscou Bull.* XXXII. pt. 1, p. 269. 1869.)
- C. macrophylla:** Junghuhn, Franz. (*Tijdschr. Natuurl. Geschied. Phys.* VII. 306. 1840.)
- C. macropus:** Hooker, Sir W. J. *Vitis macropus*. (*Bot. Mag.* XC. pl. 5479. 1864.)  
— Welwitsch, Friedrich. On a remarkable species of *Cissus* from the South of Benguela, with remarks on the Ampelidées of Angola and Benguela. (*Linn. Soc. Jour. Bot.* VIII. 75-77. 1865.)
- C. microdiptera:** Baker, J. G. [*Vitis microdiptera*.] (*Linn. Soc. Jour. Bot.* XVIII. 266. 1881.)
- C. nivea:** Schweinfurth, Georg. (*In his Beitrag zur Flora Aethiopiens* . . . p. 83. 1867.)
- C. obovata:** Wikström, J. E. [*Cissus emarginella*.] (*Svensk. Vetensk. Akad. Handl.* 1825, p. 427.)  
— Swartz, Olof. [*Cissus emarginella*.] (*In his Adnotationes botanicae* . . . p. 19. 1829.)
- Cissus ochracea:** Teysmann, J. E. & Binnendijk, Simon. (*Natuurk. Tijdschr. Ned. Indië*, XXVII. p. 35. 1864.)
- C. opaca:** Mueller, Ferdinand, Baron von. (*Philos. Inst. Victoria Trans.* III. (1858), pp. 23-24. 1859.)
- C. pentagona:** Kurz, Sulpiz. [*Vitis pentagona*.] (*As. Soc. Bengal Jour.* XXXIX. pt. 2, p. 74. 1870.)
- C. priunata:** Weinmann, J. A. (*Syll. Plant. Nov. Regensb.* I. 224. 1824.)
- C. repanda:** Clarke, C. B. & Stapf, Otto. [*Vitis repanda*.] (*Kew Bull. Misc. Inform.* 1894, p. 202.)
- C. serratifolia:** Wight, Robert. (*Bot. Misc.* II. 104, pl. 6. 1831.)
- C. sicyoides:** Gaudichaud-Beaupré, Charles. Observations sur l'ascension de la sève dans une liane et description de cette nouvelle espèce de *Cissus* [*C. hydrophora*]. (*Ann. Sci. Nat. Bot.* ser. 2, VI. 138-145. 1836. — Also in his Voyage autour du monde . . . 1836 et 1837 sur la corvette la Bonite . . . I. 224-234. 1851.)  
— Benthams, George. [*Cissus obtusata*.] (*In his Botany of the voyage of* . . . Sulphur, p. 77. 1844-46.)  
— Planchon, J. E. [*Cissus oxyodon*.] (*In his Hortus donatensis* . . . p. 5. 1854-58.)  
— Gaudichaud-Beaupré, Charles. [*Cissus hydrophora*.] (*In his Voyage autour du monde* . . . sur la corvette la Bonite . . . Botanique. Suppl. pp. 174-175; atlas, pl. 131-132. 1866.)
- C. spectabilis:** Kurz, Sulpiz. Description of a new Sikkim Vine [*Vitis spectabilis*]. (*Jour. Bot.* XII. 196. 1874.)
- C. striata:** Hooker, [Sir W. J.] & Arnott, G. A. Walker. [*Cissus deficiens*.] (*Bot. Misc.* III. 160. 1833.)  
— Turczaninow, Nicolai. [*Adenopetalum palmatum*.] (*Soc. Nat. Moscou Bull.* XXXI. pt. 1, pp. 416-417. 1868.)
- C. velutinus:** Hooker, Sir W. J. *Cissus velutinus*. (*Bot. Mag.* LXXXVI. pl. 5207. 1860.)  
— Lemaire, Charles. (*Ill. Hort.* VII. p. [3] of pl. 268. 1860.)
- C. violacea:** Meyen, F. J. F. (*In his Reise um die Erde* . . . I. 300. 1834-35.)
- LEEAE (AQUILICIA)
- Kurz, Sulpiz.** (*As. Soc. Bengal Jour.* XLII. pt. 2, pp. 65-66. 1873.) [Species of southern Asia.]
- Clarke, C. B.** A revision of the Indian species of Leea. (*Jour. Bot.* XIX. 100-106, 135-142, 163-167. 1861.)
- Lubbock, John.** (*Linn. Soc. Jour. Bot.* XXVIII. 226, il. 4. 1891.) [Morphological.]
- L. amabilis:** Masters, M. T. *Leea amabilis* Hort. Veitch. (*Gard. Chron.* ser. 2, XVII. 492, il. 77. 1882.)  
— Rodigas, Émile. *Leea amabilis* var. *splendens* Lind. (*Ill. Hort.* XXXI. 59-60, pl. 518. 1894.)  
— Hallier, H. [G.]. Ueber *Leea amabilis* und ihre Wasserkeleche. (*Jard. Bot. Buitenzorg Ann.* XIV. 241-247. 1897.)
- L. coccinea:** Planchon, J. E. (*In his Hortus donatensis* . . . p. 6. 1854-58.)  
— Hooker, Sir W. J. *Leea coccinea*. (*Bot. Mag.* LXXXVIII. pl. 5299. 1862.)  
— Lemaire, Charles. [*Leea lucida*.] (*Ill. Hort.* IX. 45-46. 1862.)
- L. cuspidifera:** Baker, J. G. (*Linn. Soc. Jour. Bot.* XXII. 461-462. 1887.)
- L. grandifolia:** Kurz, Sulpiz. (*Jour. Bot.* XIII. 325-326. 1876.)
- L. macropus:** Lauterbach, Karl & Schumann, Karl. — In SCHUMANN, Karl & others. (*Bot. Gart. Mus. Berlin Notizbl.* II. 130-131. [1897]-99.)
- L. maculata:** Desfontaines, René. (*In his Catalogus plantarum Horti . . . parisiensis* . . . ed. 3, p. 406. 1829.)
- L. manillensis:** Walpers, W. G. — In MEYEN, F. J. F. (*Leop.-Carol. Akad. Naturf. Verh.* XIX. suppl. 1, pp. 314-315. 1843.)
- L. Naumannii:** Engler, Adolf. (*Bot. Jahrb.* VII. 466. 1886. — Also in his Uebersicht über die botanischen Ergebnisse der [Gazelle]-Expedition, p. 37. [1889].)
- L. pinnata:** Andrews, Henry. *Leea pinnata*. [1804.] (*Andrews Bot. Rep.* V. pl. 355.)
- L. rubra:** Decaisne, Joseph. (*Mus. Hist. Nat. Paris Nouv. Ann.* III. 445-447. 1834.)

**Leea sambucina:** Cavanilles, A. J. [Aquilicia sambucina.] (*In his Monadelphiae classis dissertationes*, pp. 371-372, pl. 218. 1790.)  
— **Planchon**, J. E. [*Leea viridiflora*.] (*In his Hortus donatensis*, p. 6. 1854-58.)

**L. Smithi:** Koorders, S. H. (*Meded. Lands Plantent. XIX*. 398-399, 622. 1896.)

**L. Zippelliana:** Haller, H. [G.]. (*Herb. Boissier Bull. VI*. 217-218, pl. 6. 1896.)

**PARTHENOCISSUS** (QUINARIA; AMPELOPSIS spec., CISSUS spec., HEDERA spec., VITIS spec.)

**Tausch**, I. F. [Ampelopsis.] (*Flora*, XXI. pt. 2, pp. 737-738. 1838.)

**Lengerken**, August von. Die Bildung der Haftballen an den Ranken einiger Arten der Gattung Ampelopsis. (*Bot. Zeit. XLIII*. 337-346, 353-361, 369-379, 385-393, 401-411, pl. 4. 1885.)

**Graebner**, [Paul]. Beitrag zur Kenntnis der in unseren Gärten kultivierten Parthenocissus (Ampelopsis)-Arten. (*Gartenfl. XLIX*. 215-218, 248-251, 274-275, 283-287. 1900.)

**P. anamalayana:** Beddome, R. H. [Vitis anamalayana.] (*Linn. Soc. Trans. XXV*. 213. 1896.)

**P. heptaphylla:** Buckley, S. B. [Ampelopsis heptaphylla.] (*Acad. Nat. Sci. Philadelphia Proc.* 1861, p. 450. 1862. — See also 1862, p. 162.)

— **Britton**, N. L. [Vitis heptaphylla.] (*New York Acad. Sci. Trans. IX*. 10. 1889-90.)

**P. himalayana:** Hance, H. F. [Vitis semicordata  $\beta$  himalayana.] (*Jour. Bot. XVI*. 9. 1878.)

**P. quinquefolia:** Taxonomy

— **Both**, A. W. [Hedera quinquefolia.] (*In his Beyträge zur Botanik* . . . II. 17. 1783.)

— **Ehrhart**, Friedr[ich]. [Vitis hederacea.] (*In his Beiträge zur Naturkunde* . . . VI. 85-86. 1791.)

— **Borkhausen**, M. B. [Cissus quinquefolia.] (*Rhein. Mag. Erweit. Naturk.* I. 595. 1793.)

— **Kerner**, J. S. [Hedera quinquefolia.] (*In his Darstellung vorzüglicher ausländischer Bäume und Gesträuche* . . . p. 7, pl. 50. 1796.)

— **Focke**, W. O. [Ampelopsis hederacea var. dumetorum, var. murorum.] (*Naturw. Ver. Bremen Abh.* IV. 559-560. 1875.)

— **Meehan**, Thomas. Virginia Creeper. [Ampelopsis quinquefolia var.] (*Torr. Bot. Club Bull.* XVIII. 16-17. 1891.)

— **Treat**, Mary. [Ampelopsis quinquefolia var.] (*Gard. & For.* V. 400. 1892.)

— **Springer**, L. A. Ist Ampelopsis Graebneri (Bolle) eine neue Species? — *In* [WITTMACK, Ludwig]. (*Gartenfl.* XLVIII. 470-471. 1899.)

— **Springer**, L. A.]. Ampelopsis Graebneri. Dr. C. Bolle; een nieuwe (?) klimplant voor den vollen grond. (*Tijdschr. Tuinb.* V. apx. pp. 14-15. 1900.)

— Morphology

— **Des Moulins**, Charles. Note sur une propriété singulière des vrilles de la Vigne-vierge (Ampelopsis quinquefolia Mich.). [1862.] (*Soc. Linn. Bordeaux Act.* XXIV. 104-112, 3 il. 1861[-70]. — Also in his Quatre mémoires . . . 9 pp., 3 il. 1862.)

— **Carrière**, E. A. & **Déséglise**, Alfr[ed]. Notes sur les vrilles à pelotes de la Vigne-vierge. [1863.] (*Soc. Linn. Bordeaux Act.* XXIV. 206-208. 1861[-70].)

— **Dutailly**, [Gustave]. De la signification morphologique de la vrille de la Vigne-vierge. [Ampelopsis quinquefolia.] (*Adansonia*, IX. 381; X. 10-17. 1866-73.)

— **Arbaumont**, [Jules] d'. Observations sur les stomates et les lentilles du Cissus quinquefolia. (*Soc. Bot. France Bull.* XXIV. 18-20, 48-66, pl. 1-2. 1877.)

— **Arbaumont**, [Jules] d'. Contribution à l'histoire des racines adventives, à propos des lentilles du Cissus quinquefolia. (*Soc. Bot. France Bull.* XXV. 185-205, pl. 2. 1878.) — Reprinted: 21 pp. 1 pl. Paris, 1879.

— **Rougemont**, [P. A.] de. [Deux plantes curieuses du jardin du Cercle du musée et de Voëns, appartenant aux genres Calycanthus et Ampelopsis.] (*Soc. Sci. Nat. Neuchâtel Bull.* XI. (1876-79), pp. 449-450. 1879.)

— **Kreuz**, [Johann]. Entwicklung der Lenticellen an beschatteten Zweigen von Ampelopsis hederacea Mich. — Arbeiten des pflanzenphysiologischen Institutes der K. k. Universität

Prag, VIII. (*Akad. Wiss. Wien Sitzber.* LXXXIII. pt. 1, pp. 228-236, 1 pl. 1881.) — Reprinted: 9 pp. 1 pl. O. t-p-c. [Wien, 1881.]

**Parthenocissus quinquefolia:** Meehan, Thomas. Notes on the Virginia Creeper. [Ampelopsis quinquefolia.] (*Bot. Gaz.* VIII. 201-202. 1893.)

— **Drummond**, A. T. The affinities of the tendrils in the Virginian Creeper. (*Canad. Rec. Sci.* II. (1886-87), pp. 253-255. 1887.)

— **Douliot**, H. [Cissus quinquefolia.] (*Ann. Sci. Nat. Bot.* ser. 7, XI. 349, pl. 17. 1890.)

— **Flot**, Léon. [Ampelopsis quinquefolia.] (*Ann. Sci. Nat. Bot.* ser. 7, XVIII. 111, pl. 6. 1893.)

— **Heim**, [Frédéric]. Sur divers cas d'imbrication et leur explication mécanique; imbrication des folioles dans la feuille de la Vigne vierge. (*Assoc. Franç. Avanc. Sci. Compt. Rend.* XXII. (1893), pt. 2, pp. 448-458, 8 il. 1894.)

— **Maige**. Influence de la lumière sur la forme et la structure des rameaux de la Vigne vierge et du Lierre terrestre. (*Acad. Sci. Paris Compt. Rend.* CXXVII. 420-423. 1896.)

— **Ramaley**, Francis. (*Minnesota Bot. Stud.* II. 79, pl. 3. [1899].)

— Physiology

— **Gorup-Besanes**, [Eugen], Freiherr von. Ueber die chemischen Bestandtheile der Blätter von Ampelopsis hederacea. (*Ann. Chem. Pharm.* CLXI. 225-232. 1872. — *Phys.-Med. Soc. Erlangen Sitzber.* IV. (1871-72), pp. 38-43. 1872.)

— **Chevreul**, [M.] E. Sur une des causes de la coloration en rouge des feuilles du Cissus quinquefolia. (*Acad. Sci. Paris Compt. Rend.* LXXXV. 738. 1877.)

— **Schnetzler**, J. B. Ueber den rothen Farbstoff der Blätter von Ampelopsis hederacea. (*Bot. Centr.* I. 247-248. 1880.)

— **Kny**, [Leopold]. 1889. — See vol. I. 196: PHYSIOLOGY REVERSION.

— **Hale**, E. M. Intelligence in plants. (*Gard. & For.* IV. 69-70. 1891.)

— **Carter**, Alice. Notes on pollination. (*Bot. Gaz.* XVII. 19-22. 1892.)

— **Scholtz**, Max. Die Nutation der Blütenstiele der Papaver-Arten und der Sprossenden von Ampelopsis quinquefolia Michx. (*Beitr. Biol. Pflanz.* V. 373-406, pl. 13-14. 1892.)

— **Foerste**, A. F. [Ampelopsis quinquefolia.] (*Torr. Bot. Club Bull.* XX. 159, pl. 148. 1893.)

— **Bonnier**, Gaston. [Ampelopsis hederacea.] (*Ann. Sci. Nat. Bot.* ser. 7, XX. 238-239. 1896.) [Ecological.]

**P. tricuspidata:** **Masters**, M. T. Ampelopsis tricuspidata Siebold et Zuccarini. (*Gard. Chron.* 1869, p. 838.)

— **Dutailly**, [Gustave]. Sur la formation des pelotes adhésives chez une Ampélidée. [1875.] (*Soc. Linn. Paris Bull.* I. 38-39. 1889.)

— **Halsted**, B. D. [The climbing mechanism of the Japanese Ampelopsis.] (*Boston Soc. Nat. Hist. Proc.* XIX. 247. 1878.)

— **Ryder**. The hypertrophied hairs on Ampelopsis. (*Acad. Nat. Sci. Philadelphia Proc.* 1889, p. 155. 1890.)

**P. vitacea:** **Sims**, John. Cissus quinquefolia. (*Bot. Mag.* LI. pl. 2443. 1824.)

— **Knerr**, E. B. Notes on a variety of Ampelopsis quinquefolia. (*Bot. Gaz.* XVIII. 70-71. 1893.)

— **Hitchcock**, A. S. (*In his A key to the spring flora of Manhattan*, p. 26. 1894.)

#### PTERISANTHES

**Miquel**, F. A. W. Pterisanthis cissoidis Bl. illustratio. (*Linnaea*, XVIII. 385-397, 1 pl. 1844.)

**Ridley**, H. N. [Pterisanthes glabra.] (*Linn. Soc. Trans. Bot.* III. 287. 1868-94.)

**Hooker**, Sir J. D. Pterisanthes polita. (*Bot. Mag.* CXXIII. pl. 7561. 1897.)

#### TETRASTIGMA (CISSUS spec., VITIS spec.)

**Kalberlah**, A. Der Bau von Tetrastigma scariosum Pl., ein Beitrag zur Kenntniss der Lianenstruktur. (*Zeitschr. Gesammt. Naturw.* LXXI. 161-218, 8 il. 1896.)

**T. campylocarpum:** **Kurz**, Sulpiz. [Vitis campylocarpa.] (*As. Soc. Bengal Jour.* XLI. pt. 2, p. 302. 1872.)

**T. papillosum:** **Blume**, C. L. [Cissus papillosa.] (*In his Catalogus van eenige . . . gewassen . . . Buitenzorg*, p. 39. 1823.)

- Tetrastigma pedunculare**: Treub, [Melchior]. [*Vitis pubiflora*.] (*Jard. Bot. Buitenzorg Ann.* III. 181-182, pl. 27. 1863.) [Anatomical.]
- T. planicaule**: Hooker, Sir J. D. *Vitis planicaulis*. (*Bot. Mag.* XCIV. pl. 5685. 1868.)
- VITIS** (AMPELOVITIS, SPINOVITIS)  
Taxonomy
- Jacquin**, N. J. Baron von. (*In his Plantarum rariorum Horti . . . schoenbrunnensis . . . icones*, IV. 13-14, pl. 425-428. 1804.)
- Gok**, C. F. Die Wein-Rebe, mit ihren Arten und Abarten; oder, Beiträge zur Kenntniss der Eigenschaften und zur Classification der cultivirten Wein-Reben-Arten, mit besonderer Rücksicht auf die Vorzüge der einzelnen Sorten für den Weinbau und Weinhandel. 10+88+4 pp. 3 pl. 3 tab. D. Stuttgart, 1829.
- [Regel]**, [Eduard] von. Die sichten Vitis-Arten Nordamerikas und des Ostens und Südens Asiens, welche im nördlichen Deutschland im freien Lande aushalten. (*Gartenfl.* XXII. 194-206, pl. 765. 1873.)
- *Conspectus specierum generis Vitis regiones Americae borealis, Chinae borealis et Japoniae habitantium*. (*Hort. Petrop. Act.* II. 389-399. 1873.) — *Reprinted*: 11 pp. O. Petropoli, 1873.
- Saunders**, William. 1863. — *See* vol. I. 246: EVOLUTION. HYBRIDIZATION.
- Portes**, [Lud.]. Origine de la Vigne. (*Jour. Pharm. Chim. Paris*, ser. 5, IX. 277-288. 1884.)
- Savastano**, L[uiigi]. 1897. — *See* vol. I. 248: EVOLUTION. CULTIVATED PLANTS.
- North America
- Rafinesque**[-Schmalz], C. S. American manual of the Grape vines and the art of making wine. 64+[1] pp. il. D. Philadelphia, 1830.
- Colla**, Luigi. (*In his Herbarium pedemontanum . . . I.* 499-501; VIII. pl. 51. 1833-37.)
- Plate of *Vitis riparia*, V. odoratissima.
- Le Conte**, John. An enumeration of the Vines of North America. (*Acad. Nat. Sci. Philadelphia Proc.* VI. (1852-53), pp. 269-274. 1854.)
- American Grape-vines of the Atlantic States. (*United States Commis. Patents Rep. Agric.* 1857, pp. 227-232. 1858.)
- Engelmann**, George. Notes on the Grape-vines of Missouri. [1859.] (*Acad. Sci. St. Louis Trans.* I. 660-662. 1860. — *Also in his Botanical works*, pp. 411-412. 1887.)
- Buckley**, S. B. (*Acad. Nat. Sci. Philadelphia Proc.* 1861, pp. 450-451. 1862. — *See also* 1862, pp. 162; 1870, pp. 136-137.)
- The Grapes of North America. (*United States Commis. Patents Rep. Agric.* 1861, pp. 478-486. 1862.)
- Durand**, Elias. Sur les vignes et les vins des États-Unis. (*Soc. Acad. Paris Bull.* IX. 313-322, 410-417, 479-486. 1862.)
- Botanical description (pp. 480-486).
- *Vites boreali-americanae*; mémoire précédé d'une introduction par M. Charles Des Moulins. [1862.] (*Soc. Linn. Bordeaux Act.* XXIV. 113-174, 1 il. 1861[-70]. — *Also in Des MOULINS*, Charles. Quatre mémoires . . . 64 pp. il. 1862.) — *Reprinted under the title*: Les Vignes de la Nord-Amérique (*Vites boreali-americanae*); mémoire précédé d'une introduction par M. Ch. Des Moulins. 64 pp. il. O. t-p-c. Bordeaux, 1862.
- Engelmann**, George. The North American Grapes. (*Amer. Nat.* II. 320-321. 1868. — *Also in his Botanical works*, pp. 412-413. 1887.)
- Planchon**, J. E. Les Vignes sauvages des États-Unis de l'Amérique du Nord. (*Soc. Bot. France Bull.* XXI. 107-111. 1874. — *Soc. Hort. Hist. Nat. Hérault Ann.* ser. 2, VI. 82-87. 1874.) — *Reprinted*: 7 pp. O. n. t-p. [Montpellier, 1874.]
- Engelmann**, George. Synopsis of American Grape vines. (*In* RILEY, C. V. Report of the State entomologist of Missouri, IV. 60-62; VI. 70-76. 1872-74. — *Amer. Nat.* VI. 539-542. 1872. — *Also in* BUSH & SON & MEISSNER. Illustrated descriptive catalogue of American Grape vines, ed. 2, p. 4-11. 1875. — (*Torr. Bot. Club Bull.* VI. 37-41. 1875-79.) — The true Grape-vines of the United States. (*In* BUSH & SON & MEISSNER. Illustrated descriptive catalogue of American Grape vines, ed. 3, pp. 9-20, il. 1-37. 1883. — *Reprinted*: 15 pp. O. St. Louis, 1883. — *Also in* ENGELMANN, George. Botanical works, pp. 414-426, il. 1887.)
- Engelmann**, George. *Vitis*. [1878.] (*Torr. Bot. Club Bull.* VI. 233-234, 310-311. 1875-79. — *Also in his Botanical works*, pp. 427-429. 1887.)
- Millardet**, A[lexis]. Histoire des principales variétés et espèces de Vignes d'origine américaine qui résistent au Phylloxera. 36+240 pp. 24 pl. F. Paris, [1878]-85.
- Note sur quelques hybrides de Vignes américaines. (*Congr. Intern. Bot. Hort. Paris 1878 Compt. Rend.* pp. 79-82. 1880.)
- Planchon**, J. E. Le *Vitis monticola* Buckley et le *Vitis Berlandieri* Planch. (*Vigne Amér.* V. 42-46. 1881.) — *Reprinted together with his* Encore les Vignes du Soudan. 10 pp. O. Lyon, 1881.
- Savignon**, F. de. Les Vignes sauvages de Californie. (*Acad. Sci. Paris Compt. Rend.* XCII. 203-205. 1881.)
- Planchon**, J. E. Le *Vitis palmata* Vahl et le *Vitis rubra* Michaux. (*Vigne Amér.* VIII. 15-20. 1884.)
- Schneck**, Ja[cob]. Notes on some Illinois Grapes. (*Bot. Gaz.* XIII. 95. 1888.)
- Viala**, Pierre. Les Vignes sauvages et les Vignes cultivées des États-Unis-d'Amérique. (*In his* Une mission viticole en Amérique, pp. 1-220, 6 pl. 1889.)
- Munson**, T. V. Classification and generic synopsis of the wild Grapes of North America. 14 pp. O. Washington, 1890. (*United States Dept. Agric. Div. Pomol. Bull.* III.)
- A classification of American Grapes. (*Gard. & For.* III. 474-475. 1890. — *See also* p. 637.)
- Vitis virginiana* n. spec. (p. 475.)
- Editors' introductory remarks to the classification and viticultural observations upon the native species of American grapes. (*In* BUSH & SON & MEISSNER. Illustrated descriptive catalogue of American Grape vines, ed. 4, pp. 19-21. 1895.)
- Europe
- Kolenati**, F. A. Versuch einer systematischen Anordnung der in Grusien einheimischen Reben, nebst einem oekonomisch-technischen Anhang. (*Soc. Nat. Moscou Bull.* XIX. pt. 1, pp. 279-371. 1846.) — *Reprinted*: 104 pp. O. Moscou, 1846. — Ueber die in Grusien einheimischen Reben. [Abstract.] (*Frei. Oekon. Ges. Petersburg Mittheil.* 1846, pp. 409-436.)
- Sagot**, P[aul]. Sur une Vigne sauvage à fleurs polygames croissant en abondance dans les bois autour de Belley (Ain). (*Ann. Sci. Nat. Bot.* ser. 6, VII. 164-172. 1878.)
- Savatiere**, Alexandre. Note sur les *Vitis* sauvages de la Charente-inférieure. [*Vitis laxiflora*, V. densiflora.] (*Assoc. Franc. Avanc. Sci. Compt. Rend.* XI. (1882), pp. 435-437, il. 97-98. 1883.)
- Asia
- Bunge**, Alexander von. [*Vitis bryoniaefolia*, V. ficifolia.] (*Acad. Sci. St. Pétersb. Mém. Sav. Étr.* II. 85-86. 1836.)
- Romanet du Caillaud**, Frédéric. [Vignes chinoises. Extract.] (*Acad. Sci. Paris Compt. Rend.* XCII. 1096-1097. 1881.)
- Carrière**, E. A. Les Vignes sauvages du Kasmir. (*Rev. Hort.* 1882, pp. 484-486, il. 107.)
- Hance**, H. F. (*Jour. Bot.* XX. 3-4, 258-259. 1882.) [Species of eastern Asia.]
- Romanet du Caillaud**, Frédéric. Des Vignes chinoises et spécialement des Vignes du Chen-si. (*Vigne Amér.* IX. 247-250, 278-287. 1885.)
- Carrière**, E. A. Essai sur quelques Vignes de la Chine, découvertes par le Père Lazariste Armand David. (*Soc. Hort. France Jour.* ser. 3, VIII. 549-561, 759-771. 1886.) — *Reprinted*: 25 pp. O. n. t-p. [Paris, 1886.]
- Nouveaux types de Vignes de l'extrême Asie. (*Rev. Hort.* 1888, pp. 536-538, il. 131-134.)
- Romanet du Caillaud**, Frédéric. A propos des Vignes chinoises. (*Rev. Hort.* 1888, pp. 558-559.)
- Carrière**, E. A. Les *Vitis Pseudospina*. (*Rev. Hort.* 1890, p. 309.)
- Africa
- Leroux**, S. C. Ampélographie des cépages indigènes de l'Afrique française du Nord. 104 pp. Q. Blida, 1893.
- Morphology
- Müller**, O. L. Untersuchungen über den anatomischen Bau amerikanischer und europäischer Rebenwurzeln mit besonderer Berücksichtigung ihrer Widerstandsfähigkeit gegen die Phylloxera. 36 pp. 1 tab. O. Kaschau, 1882.



- Pichi, P.** Osservazioni istologiche sull'epidermide delle foglie di alcune specie di Vite. (*Istit. Bot. Univ. Pisa Ricerche*, II. 53-55. 1888.)
- Sturtevant, E. L.** (*Torr. Bot. Club Mem.* I. 163-166. 1889-90.)
- Carrière, E. A.** Des sexes dans les Vignes sauvages de l'Extrême-Asie. (*Rev. Hort.* 1890, p. 383.)
- Chauveaud, Gustave.** Sur les caractères internes de la graine des Vignes et leur emploi dans la détermination des espèces et la distinction des hybrides. (*Acad. Sci. Paris Compt. Rend.* CXVIII. 485-487. 1894.)
- Oosterus, J. C.** (*Jard. Bot. Buitenzorg Ann.* XIII. 100, 103. pl. 12. 1896.) [Teratological.]
- Gauchery, P[aul].** Notes anatomiques sur quelques Vignes hybrides. (*Assoc. Franç. Avanc. Sci. Compt. Rend.* XXVII. (1898), pt. 2, pp. 417-423, 6 il. 1899.)
- Gard, [M. R.].** Sur l'origine variable du premier périoderme chez les Vitis. (*Soc. Linn. Bordeaux Act.* LV. Compt. Rend. pp. 202-203. 1900.)
- Sur un point de l'histologie de la tige des Vitis. (*Soc. Linn. Bordeaux Act.* LV. Compt. Rend. pp. 207-209. 1900.)
- Belle, L[ucien].** Note sur le développement floral des Vitis. (*Soc. Linn. Bordeaux Act.* LV. Compt. Rend. pp. 223-224. 1900.)
- Meehan, Thomas.** Morphology of the Grape. — Contributions to the life-histories of plants, XIII. (*Acad. Nat. Sci. Philadelphia Proc.* 1899, pp. 115-117, il. 1900.)
- Physiology
- Penhallow, D. P.** 1886. — See vol. I. 194: PHYSIOLOGY. MOVEMENT.
- Beach, S. A.** The self-pollination of the Grape. (*Gard. & For.* V. 451-452, il. 75-77. 1892.) — Notes on self-pollination of the Grape. [Abstract.] (*Amer. Assoc. Adv. Sci. Proc.* XLI. 216. 1892.)
- Starnes, H. N.** Imperfect pollination. (*Georgia Agric. Exper. Stat. Bull.* XXVII. 292-294, 1 il. 1895.)
- Enumeration of Species
- V. aestivalis:** Audubon, J. J. (*In his Birds of America*, II. pl. 111, 114. 1831-34. — Ed. Q. III. 161, pl. 192; IV. 232, pl. 257. 1841-42.)
- Ravenel, H. W. Large Grape-vines. (*Torr. Bot. Club Bull.* IX. 23; XI. 132-133. 1882-84.)
- V. amurensis:** Regel, E[duard] von. *Vitis vinifera* L. var. *amurensis* Rupr. (*Gartenfl.* X. 312-313, pl. 339. 1861.)
- Regel, E[duard] von. [*Vitis vinifera* var. *amurensis*.] (*Acad. Sci. St. Pétersb. Mém.* ser. 7, IV. no. 4 (1861), pp. 36-37. 1862.)
- V. argyrophylla:** Carrière, E. A. *Vitis argyrophylla*. (*Rev. Hort.* 1892, p. 222.)
- V. arizonica:** Engelmann, George. — In PARRY, C. C. (*Amer. Nat.* IX. 269. 1876. — Also in ENGELMANN, George. Botanical works, pp. 426-427. 1887.)
- Rose, J. N. (*Contrib. United States Nat. Herb.* I. no. 4, p. 119. 1891.)
- V. Baileyana:** Munson, T. V. *Vitis Baileyana* Munson. [2] pp. O. n. t-p. [Denison, (Texas), 1893?]
- V. Berlandieri:** Planchon, J. L. Le *Vitis Berlandieri*, nouvelle espèce de Vigne américaine. (*Acad. Sci. Paris Compt. Rend.* XCI. 425-428. 1880.) — Reprinted: 7 pp. D. Vienne, 1880.
- V. californica:** Bentham, George. [*Vitex* [sic] *californica*.] (*In his Botany of the voyage of . . . Sulphur*, p. 10. 1844-46.)
- V. campestris:** Nuttall, Thomas. — In GREENE, E. L. (*Pittonia*, II. 119. 1889-92.)
- V. caribaea:** Ørsted, A. S. [*Vitis arachnoidea*, *V. acuminata*.] (*Naturh. For. Kjøbenhavn Vidensk. Meddel.* 1856, pp. 37-38. 1857.)
- Hieronymus, G[eorg]. [*Vitis caribaea* forma.] (*Bot. Jahrb.* XX. Beibl. no. 49, p. 41. 1895.)
- V. Coignetiae:** Carrière, E. A. *Vigne Précoce Caplat*. (*Rev. Hort.* 1892, pp. 342-343, il. 101-102.)
- Mouillefert, P[ierre]. Les Vignes japonaises de M. Degron (*Vitis Coignetiae* Pull.). (*Rev. Vitic.* XIII. 476-481. 1900. — *Soc. Accl. Paris Bull.* ser. 4, XLVII. 195-202. 1900.)
- V. cordifolia:** Vitis. (*Torr. Bot. Club Bull.* VI. 340. 1879.)
- Vitis cordifolia:** B., N. L. A large Grape vine. (*Torr. Bot. Club Bull.* VIII. 116. 1881.)
- Munson, T. V. The largest Grapevine. (*Amer. Gard. ser.* 3, VI. 259. 1885.)
- Ramsey, Francis. (*Minnesota Bot. Stud.* II. 78-79, pl. 3; II. 119-121, il. 18, pl. 8. [1899.]) [Morphological.]
- V. Cumingiana:** Turczaninow, Nicolai. (*Soc. Nat. Moscou Bull.* XXXI. pt. 1, p. 416. 1858.)
- V. Davidii:** Carrière, E. A. L'écorce du *Spinovitis Davidii*. (*Rev. Hort.* 1891, pp. 362-363, il. 86.)
- V. denticulata:** Rafinesque[Schmalz], C. S. (*In his Annals of nature . . .* p. 11. [1820.])
- V. ficifolia:** Hance, H. F. (*Linn. Soc. Jour. Bot.* XIII. 77. 1873.)
- V. flexuosa:** Blume, C. L. [*Vitis sylvestris*.] (*In his Catalogus van eenige . . . gewassen . . . Buitenzorg*, p. 57. 1823.)
- V. floridana:** Munson, T. V. A new species of Grape, and the Scuppernong. (*Gard. Monthly*, XXVIII. 140-141. 1886. — See also p. 173.)
- V. Labrusca:** [Otto, Friedrich & Dietrich, Albert.] Ueber eine neue Weinart aus Nordamerika, *Vitis Isabella*. (*Allg. Gartenzeit.* X. 353-354. 1842. — See also XI. 43-44. 1843.) — *Vitis Isabella*, en ny Viinart fra Nordamerika. (*Havetid.* VIII. 493-494. 1842.)
- Bessey, C. E. A large Grape-vine. (*Torr. Bot. Club Bull.* IX. 11. 1882.)
- Hill, E. J. *Vitis Labrusca* and its westward distribution. (*Torr. Bot. Club Bull.* XXV. 342-343. 1898.)
- V. multifida:** Carrière, E. A. *Vitis multifida gracilis*. (*Rev. Hort.* 1891, pp. 206-207.)
- V. palmata:** Vahl, M[artin]. (*In his Symbolae botanicae . . .* III. 42-43. 1794.)
- Engelmann, G[eorge]. *Vitis palmata* Vahl. (*Bot. Gaz.* VIII. 254-255. 1883. — Also in his Botanical works, pp. 429-430. 1887.)
- Sargent, C. S. *Vitis palmata*. (*Gard. & For.* II. 340, il. 118. 1889.)
- V. Plaszekii:** Maximowicz, C. J. (*Acad. Sci. St. Pétersb. Bull.* XXVII. 461-462. 1861. — *Acad. Sci. St. Pétersb. Mém. Biol.* XI. 207-208. 1883.)
- Carrière, E. A. *Ampelovitis intermedia*. (*Rev. Hort.* 1891, pp. 334-335.)
- V. Romaneti:** Carrière, E. A. *Vitis Romaneti serotina*. (*Rev. Hort.* 1891, pp. 520-522, il. 134-136.)
- Carrière, E. A. *Ampelovitis Romaneti*. (*Rev. Hort.* 1892, p. 94.)
- V. rotundifolia:** Audubon, J. J. (*In his Birds of America*, I. pl. 44. 1827-30. — Ed. Q. III. 225, pl. 208. 1841.)
- Watson, S[ereno]. [*Vitis vulpina* var. *yzabalana*.] (*Amer. Acad. Proc.* XXI. 463. 1886.)
- Meehan, Thomas. Aerial roots in *Vitis vulpina*. — Contributions to the life-histories of plants, VI. (*Acad. Nat. Sci. Philadelphia Proc.* 1891, pp. 275-276. 1892.)
- V. rupestris:** Scheele, Adolf. (*Linnaea*, XXI. 591. 1848.)
- Chauveaud, G[ustave]. (*Ann. Sci. Nat. Bot.* ser. 8, XII. 367-369, pl. 13. 1900.) [Anatomical.]
- V. saccarifera:** Makino, T[omitaro]. (*Bot. Mag. Tokyo*, XII. pt. 2, pp. 50-51. 1898.)
- V. Thunbergii:** Regel, E[duard] von. *Vitis Thunbergii* Sieb. et Zucc. (*Gartenfl.* XIII. 34-35, pl. 424. 1864.)
- Schmidt, Fr[iedrich]. [*Vitis Thunbergii*.] (*Acad. Sci. St. Pétersb. Mém.* ser. 7, XII. no. 2, (1868), p. 120. 1869.)
- V. vinifera:** Taxonomy
- Jacquin, N. J. Baron von. (*In his Icones plantarum rariorum*, I. 5, pl. 50. 1781-86.)
- Schouw, [J. F.]. On the geographical distribution of the Vine (*Vitis vinifera*). (*Edinb. Philos. Jour.* XI. 360-367. 1824.)
- Bujack, J. G. Die geographische Verbreitung des Weinstocks mit Rücksicht auf den Weinbau in Preussen während der Herrschaft des deutschen Ordens. (*Vortr. Get. Naturw. Oekon.* I. 33-58. 1834.)†
- Reissek, Siegfried. Ueber die wilde Vegetation der Rebe im Wiener Becken. (*Zool.-Bot. Ges. Wien Verh.* VI. 425-430. 1856.)

- Vitis vinifera**: Bronner, [J. P.]. [Die wilden Trauben des Rheinthals.] (*Ges. Deutsch. Naturf. Aerzte Ber.* XXXIII. (1857), pp. 117-129, pl. 1. 1859.) — Reprinted: 3+47+1 pp. 1 pl. O. Heidelberg, 1857.
- Bolle, Carl. Der Weinstock, in der Mark verwildert gefunden. (*Bot. Ver. Brandenb. Verh.* II. 153-156. 1860.)
- Ruprecht, F. J. [Vitis vinifera var.] (*Acad. Sci. St. Pétersb. Mém. ser. 7, XV. no. 2, (1869), pp. 233-234. 1870.*)
- D., P. Origine de la Vigne cultivée (*Vitis vinifera* L.), d'après M. le Dr. Ed. Regel. (*Soc. Hort. France Jour. ser. 2, VII. 641-646. 1873.*)
- Focke, W. O. Ist Vitis vinifera eine Art oder ein Bastart? (*Oesterr. Bot. Zeitschr.* XXVI. 46-49. 1876.)
- Kuntze, Otto. [Vitis vinifera var.] (*Hort. Petrop. Act. X. pt. 1, pp. 178-180. 1887.*)
- Ballou, H[enri]. Sur la Vigne d'Alfissach. [1890.] (*Soc. Linn. Paris Bull.* II. 841-842. 1898.)
- Morphology
- Vallianeri, Ant[onio]. (*In his Raccolta di vari trattati . . . pp. 217-218, pl. 12. 1715.*)
- Keller, Maximilian. Über die Blüthe des Weinstocks. (*Ver. Beförd. Gartenb. Preuss. Verh.* II. 465-467. 1826.)
- Morren, Charles. Études sur l'anatomie du raisin et la coloration des vins. (*Acad. Sci. Belg. Bull.* IX. pt. 2, pp. 511-526, 2 pl. 1842. — Also in his *Dodonaea . . . II. 83-98, 2 pl. 1841-43.*)
- Oudemans, C. A. J. A. Morphologische beschouwingen omtrent de ranken van Vitis vinifera. (*Nederl. Kruidk. Arch. ser. 1, II. pt. 2, pp. 270-278. 1851.*)
- Hanstein, Johannes. (*In his Untersuchungen über den Bau und die Entwicklung der Baumrinde, pp. 61-71, il. 29-32. 1853.*)
- Fermond, Ch[arles]. Observations sur quelques phénomènes présentés par la végétation de la Vigne, et lois qui président à l'évolution de ses bourgeons. (*Soc. Bot. France Bull.* III. 591-599. 1856.) — [Extract.] (*Acad. Sci. Paris Compt. Rend.* XLIII. 1082-1084. 1856.)
- Prillieux, Éd[ouard]. Considérations sur la nature des vrilles de la Vigne. (*Soc. Bot. France Bull.* III. 645-652, il. 1856.) — Reprinted: 8 pp. 3 il. O. n. t-p. [Paris, 1856.]
- Cohn, Ferdinand. Ueber die Holzzellen des Weinstockes. — Botanische Mittheilungen, IV. (*Schles. Ges. Vaterl. Kult. Jahresh. XXXV. 107-109. 1857.*)
- Čelakovský, Ladislav. Réva viná. [The Grape Vine.] (*Živa, VI. 10-14, 1 il. 1858.*)
- Holzner, G[eorg]. Ueber die Raphiden in den Blättern des Weinstockes. (*Flora, XLIX. 413-414. 1866.*)
- Meehan, Thomas. Note on dioecious forms of Vitis vinifera L. (*Acad. Nat. Sci. Philadelphia Proc.* 1866, pp. 42, 98-99. — *Jour. Bot. VI. 154-155. 1868.*)
- Godron, D. A. De la signification morphologique des différents axes de végétation de la Vigne. (*Acad. Stanislas Nancy Mém.* 1866, pp. 170-205, 1 pl. 1867.) — Reprinted: 38 pp. 1 pl. O. Nancy, 1867.
- Marès, H[enri] & Planchon, J. [E.]. Sur la floraison et la fructification de la Vigne. (*Acad. Sci. Paris Compt. Rend.* LXIV. 254-259. 1867.)
- Carnel, T[eodoro]. La vrille de la Vigne. (*Soc. Bot. France Bull.* XV. 28-31. 1868.) — Separate.
- Licopoli, G[eaetano]. Ricerche micro-fito-chimiche sul frutto dell' Uva. (*Nuov. Giorn. Bot. Ital.* VIII. 252-256. 1876.)
- Rivière, Gustave. Essai sur la nature des vrilles en particulier et sur la disposition des organes appendiculaires de la Vigne en général. (*Soc. Bot. France Bull.* XXVI. 92-95. 1879.)
- Wilhelm, Karl. Beiträge zur Kenntniss des Siebröhrenapparates dicotyler Pflanzen. 8+90+[2] pp. 9 pl. Q. Leipzig, 1890. — The sieve tubes of dicotyledonous plants. [Abstract.] (*Pharm. Jour. ser. 3, XI. (1880-81), p. 473. 1881.*)
- Eichler, A. W. Zum Verständniss der Weinrebe. (*Bot. Gart. Mus. Berlin Jahrb.* I. 188-192, pl. 5. 1881.)
- Pensig, Otto. Anatomia e morfologia della Vite (*Vitis vinifera* L.). (*Labor. Bot. Critog. Pavia Arch.* IV. 141-176, pl. 1-5. 1882.) — Reprinted: 36 pp. 4 pl. Q. Milano, 1881.
- Janczewski [von Glinka], Eduard, Ritter. (*Ann. Sci. Nat. Bot. ser. 6, XIV. 165-166, pl. 8. 1882.*) [Structure of wood.]
- Ráthay, Emerich. Die Gabler- oder Zwiewipflerreben; eine vorläufige Mittheilung. (*Oesterr. Bot. Zeitschr.* XXXII. 316-320, 1 pl. 1882.)
- Vitis vinifera**: Ouboni, Giuseppe. Appunti sull'anatomia e fisiologia delle foglie della Vite. 10 pp. pl. O. t-p-c. Conegliano, 1883.
- Marioth, Rudolf. (*Bot. Jahrb.* IV. 247. 1883.)
- Pensig, O[tt]o. Appunti sulla struttura simpodiale della Vite. (*Nuov. Giorn. Bot. Ital.* XV. 205-214, pl. 6. 1883.) — Separate: t-p-c. Firenze, 1883.
- Carrière, E. A. Dichroïsme de deux sortes de cépages. (*Rev. Hort.* 1884, pp. 416-418, il. 97-98.)
- Dingler, H[ermann]. Der Aufbau des Weinstockes. (*Bot. Jahrb.* VI. 249-272, pl. 4. 1885.) — Separate.
- Pensig, O[tt]o. Zu H. Dingler's Aufsatz Der Aufbau des Weinstockes. (*Bot. Zeit.* XLIII. 593-599. 1885.) — Reprinted: 4 pp. sq. O. n. t-p. [Leipzig, 1885.]
- Ráthay, Emerich. Ueber die Geschlechtsverhältnisse der Reben und ihre Bedeutung für den Weinbau. (*Zool.-Bot. Ges. Wien Verh.* XXXVII. Sitzber. pp. 63-70; XXXVIII. Sitzber. pp. 87-92. 1887-88. — *Bot. Centr.* XXXIII. 126-127; XXXIX. 7-8. 1888-89.)
- Hoch, F. A. Notizen über den Blütenbau der Rebe. (*Bot. Ver. Baden Mitteil.* LIV. 25-26. 1888.)
- Lecomte, H[enri]. (*Ann. Sci. Nat. Bot. ser. 7, X. 323-324, pl. 23. 1889.*)
- Brandza, Marcel. (*Rev. Gén. Bot.* III. 109-111, pl. 7. 1891.)
- Prunet, A[dolphe]. (*Ann. Sci. Nat. Bot. ser. 7, XIII. 372, pl. 4. 1891.*)
- Bonnet, L. Transformation des vrilles de la Vigne en grappes. (*Jardin, VIII. 104-105. 1894.*)
- Karásek, Alfred. O šupince na úponkách Révy. [On the bract of the tendrils of the Grape vine.] (*Vesmír, XXIX. 260, 7 il. 1900.*)
- Teratology
- Eine neue Geschichte von einem Weintrauben, welcher in Frankland 18 Träublein aus einem Aug erzeugt hat anno 1577. n. p., 1577.†
- Schinz, Salomon. (*Naturf. Ges. Zürich Abh.* I. 540-541. 1761.)
- Note sur une grappe de raisin développée sans aucune trace de feuilles au milieu d'un tronc de Vigne. (*Jour. Phys. Chim. Hist. Nat.* XCV. 320. 1822.)
- Duchartre, Pierre. Sur une soudure de deux rameaux de Vigne. (*Soc. Bot. France Bull.* III. 404-406. 1856.)
- Wesmael, Alfred. Transformation d'une vrille en axe folifère chez le Vitis vinifera. — Observations tératologiques. (*Acad. Sci. Belg. Bull.* 1864, pp. 537-538.)
- Kirschleger, F[riedrich]. (*Assoc. Philomat. Vogeso-rhé-nane Ann.* VI. 269. 1866.)
- Planchon, J. E. Sur des fleurs anormales de la Vigne cultivée (*Vitis vinifera* L.). (*Ann. Sci. Nat. Bot. ser. 5, VI. 228-237, pl. 12. 1866.*)
- Verlot, B[ernard]. La Vigne à fleurs monstrueuses. (*Rev. Hort.* 1867, pp. 70-72, il. 9.)
- Durieu de Maisonneuve, [M. C.]. Transformation d'un grain de Raisin en rameau. [1868.] (*Soc. Linn. Bordeaux Act.* XXVI. 354-356, pl. 4. 1866-[68].)
- Delaharpe, J[ean]. Grappes de Vigne fasciées. (*Soc. Vaud. Sci. Nat. Bull.* XI. 347-351. 1871-73.)
- Melzheimer, [Marcellus]. [Eine monströse Traube von Vitis vinifera L.] (*Naturh. Ver. Preuss. Rheinl. Verh.* XXXII. Correspbl. pp. 78-79. 1875.)
- Carrière, E. A. Production de raisins sans organe foliacé. (*Rev. Hort.* 1882, p. 430, il. 93.)
- Carrière, E. A. Vigne à inflorescence terminale spiciforme. (*Rev. Hort.* 1884, p. 118, il. 29.)
- Carrière, E. A. Anomalie d'un raisin Clairette. (*Rev. Hort.* 1885, p. 187, il. 33-34.)
- Jännicke, W[ilhelm]. Ueber abnorm ausgebildete Rebenblätter. (*Deutsch. Bot. Ges. Ber.* VIII. 145-147, pl. 10. 1890.)
- Massalongo, C[aro]. (*Nuov. Giorn. Bot. Ital.* XXII. 13, pl. 1. 1890.)
- M[asters], M. T. Succulent seeds. (*Gard. Chron. ser. 3, XVIII. 431, il. 76-77. 1895.*)
- Arbaumont, Jules d'. Sur une Vigne à inflorescence monstrueuse. (*Soc. Bot. France Bull.* XLIII. 281-282. 1896.)
- Physiology
- Langlois. 1843. — See vol. I. 152: PHYSIOLOGY. PLANT CONSTITUENTS.

- Vitis vinifera**: **Leclerc-Thouin**, O[scar]. Sur l'influence des feuilles de la Vigne relativement au développement et à la maturité des raisins. (*Acad. Sci. Paris Compt. Rend.* XVII. 198-201. 1843. — See also pp. 306-308, 477-478.)
- **Leclerc-Thouin**, O[scar]. Influence des feuilles sur la maturation du raisin. (*Acad. Sci. Paris Compt. Rend.* XVII. 1146-1148. 1843. — See also pp. 1155-1157.)
- **Brücke**, Ernst. Ueber das Bluten des Rebstocks. (*Ann. Phys. Chem.* CXXXIX. 177-214, il. 1844. — Also in his *Pflanzenphysiologische Abhandlungen*, pp. 3-34. 1898.)
- **Laurent**, [Auguste]. Mouvements spontanés des granules provenant de l'écrasement de très-jeunes bourgeons. [Extract.] (*Acad. Sci. Paris Compt. Rend.* XXIV. 805-807. 1847.)
- **Karsten**, H[ermann]. Das Bluten des Rebstocks unter den Tropen. (*Ann. Phys. Chem.* CXLIX. 19-40. 1848.)
- **Vogel**, [August]. Ueber den Gehalt der weinsäuren Salze in den Blättern und Blüten der Weinrebe zu verschiedenen Jahreszeiten. (*Akad. Wiss. München Gel. Anzeig.* XXVI. 572-573. [1848].)
- **Jäger**, Georg von. Ueber eine krankhafte Veränderung der Blüthenorgane der Weintraube. (*Flora*, XLIII. 49-51, 1 pl. 1860.)
- **Schlickum**, J. Ueber die chemischen Vorgänge beim Reifen der Weintraube. (*Pollichia Jahrbes.* XVIII.-XIX. 41-62; XX.-XXI. 445-446. 1861-63.)
- **Fritsch**, Karl. Phänologische Notizen über die Blüthezeit des Roggens (*Secale cereale* L.) und Weinstockes (*Vitis vinifera* L.). (*Zool.-Bot. Ges. Wien Verh.* XII. 865-868. 1862.)
- **Duchartre**, Pierre. Quelques mots sur le développement des boutures courtes de la Vigne. (*Soc. Bot. France Bull.* XII. 100-103. 1865.)
- **Duchartre**, Pierre. Experiences sur le développement individuel des bourgeons dans la Vigne. (*Soc. Bot. France Bull.* XII. 246-249. 1865.)
- **Favre**, Ernest & Dupré, V. 1865-66. — See vol. I. 155: **PHYSIOLOGY. WOOD.**
- **Schlickum**, I. Zweiter Nachtrag über die chemischen Vorgänge beim Reifen der Weintraube in Pollichia 18 u. 19, p. 41-62 und 20 u. 21, pp. 445-446. (*Pollichia Jahrbes.* XXII.-XXIV. 113-115. 1866.)
- [Koch, Karl.] Die Befruchtung bei der Weinrebe. (*Ver. Beförd. Gartenb. Preuss. Wochenschr.* X. 191-192. 1867.)
- **Amerling**, [Carl]. Uiber [sic] Naturcomplexe einiger Nutzpflanzen insbesondere des Weinstockes. (*Böhm. Ges. Wiss. Sitzber.* 1868, pt. 1, pp. 41-46.)
- **Earley**, William & Oramb, Alexander. Aërial roots upon Vines. (*Flor. Pomol.* 1868, pp. 27-29. — See also pp. 59, 185, 169.)
- **Rothe**, Tyge. Et bidrag til oplysning om seiglivethed hos Vinstokken. (*Bot. Tidsskr.* IV. 144-146. 1870.)
- **Fits**, A[Albert]. Ueber das Traubenkernöl. (*Deutsch. Chem. Ges. Ber.* IV. 442-446. 1871.)
- **Pösy**, [Andrés]. Influence de la lumière violette sur la croissance de la Vigne, des cochons et des taureaux. (*Acad. Sci. Paris Compt. Rend.* LXXIII. 1236-1237. 1871.)
- **Neubauer**, [Carl]. Chemische Untersuchungen über das Reifen der Trauben, ausgeführt in der agricultur-chemischen Versuchs-Station zu Wiesbaden. (*Nassau. Ver. Naturk. Jahrb.* XXV.-XXVI. 381-411. 1871-72.)
- **Licopoli**, Gaetano. Sul frutto dell' uva e sulle principali sostanze in esso contenute. — Ricerche micro-fito-chimiche. 9 pp. 1 pl. (*Accad. Sci. Fis. Mat. Napoli Atti*, VII. no. 4. 1878.) — [Abstract.] (*Accad. Sci. Fis. Mat. Napoli Rendic.* XIV. 39-41. 1875.)
- **Fish**, D. T. Bunches v. tendrils. (*Gard. Chron.* ser. 2, V. 116-118, il. [24]. 1876.)
- **Audouynaud**, A. De l'influence qu'exercent sur la Vigne les engrais potassiques. (*Ann. Agron.* III. 50-60. 1877.)
- **Briossi**, Giovanni. Sul lavoro della clorofilla nella Vite (*Vitis vinifera*); notizia preliminare. (*Nuov. Giorn. Bot. Ital.* IX. 39-43. 1877.)
- **Macagno**, Ippolito. Action de la lumière solaire, avec des degrés variables d'intensité sur la Vigne. (*Acad. Sci. Paris Compt. Rend.* LXXXV. 810-812. 1877.)
- **Lévy**, Albert. L'actinometre Arago-Davy. Contributo allo studio della maturazione delle uve. [1877.] (*Riv. Vitic. Enol. Ital.* III. 3-10, 33-42, 65-79, 97-110, 129-138. 1879.) — L'actinometre Arago-Davy. Contribution à l'étude de la maturation des raisins. [Translated by E. Maillot.] (*Ann. Agron.* IV. 481-530. 1878.)
- Vitis vinifera**: **Macagno**, Ippolito. Alcune ricerche sulla funzione fisiologica delle foglie della Vite. (*Staz. Sperim. Agrar. Ital.* VI. 179-197. 1877. — *Riv. Vitic. Enol. Ital.* II. 323-327, 399-404, 429-434. 1878.) — Recherches sur les fonctions des feuilles de la Vigne. (*Acad. Sci. Paris Compt. Rend.* LXXXV. 763-765. 1877. — *Ann. Agron.* IV. 471-476. 1878.) — Researches on the physiological function of the Vine-leaves. (*Chem. News*, XXXVII. 3-4. 1878.)
- **Lynch**, R. I. (*Linn. Soc. Jour. Bot.* XVI. 180-181, il. 1878.)
- **Saint-Pierre**, Camille & **Magnien**, Lucien. Recherches expérimentales sur la maturation du raisin. (*Ann. Agron.* IV. 161-191. 1878.) — [Extract.] (*Acad. Sci. Paris Compt. Rend.* LXXXVI. 491. 1878.)
- **Levy**, Alberto. Note sur un appareil ayant servi à étudier l'influence de la lumière sur la maturation des raisins. (*Ann. Agron.* VI. 100-111, 2 il. 1880.)
- **Levy**, Alberto. Note concernant les expériences faites en 1880 au sujet de l'influence de la lumière sur la maturation des raisins. (*Ann. Agron.* VII. 230-238. 1881.)
- **Cornu**, Max[ime]. Absorption par l'épiderme des organes aériens. (*Acad. Sci. Paris Compt. Rend.* XCV. 511-514. 1882.)
- **Duchartre**, Pierre. Quelques observations relativement à l'influence de la lumière sur la maturation du raisin. (*Soc. Bot. France Bull.* XXIX. 332-338. 1882.)
- **Goessman**, C. A. 1882. — See vol. I. 154: **PHYSIOLOGY. PLANT CONSTITUENTS.**
- **Lafitte**, P[rospér] de. Recherches expérimentales sur la marche, dans les tissus de la Vigne, d'un liquide introduit par un moyen particulier en un point de la tige. (*Acad. Sci. Paris Compt. Rend.* XCVII. 244-246, 297, 300, 479-481. 1883.)
- **Risler**, Eugène]. Végétation de la Vigne à Calèves, près Nyon (Suisse). (*Acad. Sci. Paris Compt. Rend.* XCVI. 1512-1514. 1883.)
- **Guboni**, Giuseppe. Ricerche sulla formazione dell' amido nelle foglie della Vite. 23 pp. 1 pl. O. Conegliano, 1885. — From: *Riv. Vitic. Enol. Ital.*
- **Leclerc du Sablon**, [Mathieu]. (*Ann. Sci. Nat. Bot.* ser. 7, V. 49, pl. 2. 1887.)
- **Müller**, Hermann. Die Edelfäule der Trauben. (*Landw. Jahrb.* XVII. 83-160, pl. 1. 1888.)
- **Kronfeld**, [Moriz]. Zur Biologie der zahmen Rebe. (*Deutsch. Bot. Ges. Ber.* VII. Generalvers. pp. 42-44. 1889.)
- **Martinand**, V. Influence des rayons solaires sur les levures que l'on rencontre à la surface des raisins. (*Acad. Sci. Paris Compt. Rend.* CXIII. 782-784. 1891.)
- **Müntz**, A. De l'influence de l'effeuillage de la Vigne sur la maturation du raisin. (*Ann. Agron.* XVII. 529-538. 1891.)
- **Martelli**, U[golino, conte]. Epoca della formazione del grappolo nelle gemme della Vite. (*Soc. Bot. Ital. Bull.* 1892, pp. 52-59.)
- **Roos**, L. & **Thomas**, E[rnest]. Contribution à l'étude de la végétation de la Vigne. (*Ann. Agron.* XVIII. 238-260, 6 il. 1892.)
- **Kirchner**, O[skar]. (*Ver. Vaterl. Naturk. Württemberg Jahresh.* XLIX. Abh. pp. 97-102. 1893.)
- **Dugast**, J. & **Poussat**, J. La maturation des raisins en Algérie. (*Ann. Sci. Agron. Franç. Étrang.* ser. 2, ann. 1 (1894-95), I. 260-272, 7 pl. 1895.)
- **Cornu**, Maxime. Émission d'eau liquide par les végétaux. Methode nouvelle pour cette étude. (*Acad. Sci. Paris Compt. Rend.* CXXIV. 666-669. 1897.)
- **Girard**, Aimé & **Lindet**, L. Recherches sur le développement progressif de la grappe de raisin. (*Bull. Minist. Agric. France*, XVII. 713-775. 1898. — *Ann. Sci. Agron. Franç. Étrang.* ser. 2, ann. 5 (1899), II. 179-259, 18 il. 1899.)
- **Miscellaneous**
- **Cornarius**, Janus. Theologiae Vitis viniferae libri tres, lectu theologis aequae utiles ac philologis jucundi; editi studio M. Abrahami Sculteti. 5 ff. + [7] + 398 [839] + 31 pp. S. Heidelbergae, 1614.†
- **Rhumelius**, J. C. Theologia vegetabilis. 62 pp. O. Norimbergae, 1626.†
- **Sachs**, P. J. *Αμπελογραφία*; sive, Vitis viniferae ejusque partium consideratio physico-philologico-historico-medico-chymica in qua tam de Vite in genere, quam in specie . . . curiosa notata plurima ad normam Collegii naturae curiosorum instituta plurimis jucundis secretis naturae artisque locupletata. [47] + 670 + 70 + [34] pp. 1 pl. S. Lipsiae, 1661.

- Vitis vinifera:** Beek, Michael. Uva magna Cananaea. (Diss.) 26 pp. Q. Jenae, 1679.†
- **Calenus, Friedrich, (praeses).** Vitis et viticulturae ortum praecipue ἱστοριολογικῶς. (Diss.) (C. G. Calenus.) [24] pp. Q. [Halis], 1679.†
- **Frommann, J. C. (praeses).** Quod felix faustumque esse jubet naturae autor exercitacionum vindemialium priorem de uva in illustrissimi athenaei, quod Coburgi est. auditorio majori publicae disquisitioni submitunt . . . (Diss.) (Martin Hertwig.) 63 pp. Q. Coburgi, [168?].
- **Kundmann, J. C.** Vitis ad ingentem magnitudinem & fertilitatem stercoreatione excrementorum columbinorum producta. (Acad. Nat. Curios. Acta Phys.-Med. VII. 430-432. 1744.)
- **Hogg, John.** (Hooker Jour. Bot. I. 106-107. 1834.) [Historical.]
- **Schouw, J. F.** Viinrankens Historie. (Dansk Ugeskr. VIII. 224-231. 1836.)
- **Blériot & others.** Note sur une Vigne très remarquable. (Cercle Prat. Hort. Bot. Seine-Inf. Bull. II. 62-65, 1 pl. 1846.)
- **Savoureux & others.** Rapport de la commission chargée d'examiner une Vigne remarquable de l'espèce dite Bourdelas et Verjus à Quatre-Mares, près Rouen. (Cercle Prat. Hort. Bot. Seine-Inf. Bull. II. 217-218. 1846.)
- **Gigantic Grape Vine.** (Horticulturist, XIII. 448-449, 1 pl. 1858.)
- **Fournier, Eugène.** (Soc. Bot. France Bull. XVII. apx. pp. 38-39. 1870.)
- **California.** (Jour. Swiss. Econ. For. 1873, p. 178.)  
On a large Grape Vine near Santa Barbara.
- **Nekut, František.** K dějinám Révy Vinné. [Note on the history of the Grape Vine.] (Vesmr, V. 266-268. 1875.)
- [Ὀρφανίδης, Θεόδωρος.] [Orphanides, Theodoros.] Ἱστορία τῆς Ἀμπέλου καὶ καλλιέργειά αὐτῆς. [History and cultivation of the Grape Vine.] (Γεωπονικά, IV. 27-31, 46-53, 92-96, 146-152. 1875.)
- **Grilli, M[arcello].** Una Vite gigantesca. (Soc. Tosc. Ort. Bull. II. 245-247. 1877.)
- **André, Éd[ouard].** La Vigne géante de Montécito. (Rev. Hort. Belg. III. 265-268; IV. 13-17, 1 pl. 1877-78.) — [Abstract.] (Ill. Hort. XXV. 35-36, 1 il. 1878.) — The giant Vine of Montécito. [Abstract.] (Gard. Chron. ser. 2, IX. 117, il. 25. 1878.) — Der Riesen-Weinstock von Montécito; übersetzt von L. Wittmack. (Ver. Beförd. Gartenb. Preuss. Monatschr. XXI. 117-119, pl. 3. 1878.)
- **Caruel, Teodoro.** Una Vite gigantesca. (Soc. Tosc. Ort. Bull. III. 121. 1878.)
- **Béranud, B.** La Vigne et le vin devant la Bible; ou, Relevé littéral de tout ce qui a été écrit sur la Vigne et le vin dans les livres sacrés, disposé en récit suivi, à l'aide de liaisons et de commentaires puisés dans le texte latin même. 59 pp. D. Cognac, 1885.
- **Joly, [V.] C.** Note sur un pied de Vigne en Californie. 10 pp. il. O. Paris, 1887.
- **Loret, Victor.** (Soc. Bot. Lyon Ann. XV. 45-47. 1888.) [Historical.]
- Les Vignes géantes; [traduit de l'italien par M. Louis Badour]. (Soc. Accl. Paris Bull. ser. 4, VI. 614-615. 1889.) — From: "Il Secolo de Milan."
- **Kronfeld, M[oris].** Riesenweinstöcke. (Wien. Ill. Garten-Zeit. XV. 109. 1890.)
- **Ellacombe, [H. N.].** The vineyards of Somerset & Gloucestershire. (Bath Nat. Hist. Antiq. Field Club Proc. VII. (1889-93), pp. 34-44. 1893.)
- **Sahut, Félix.** 1893. — See vol. I. 295: PHYTOGRAPHY. TREES. NORTH AMERICA.
- **Saint-Lager, [Jean].** La Vigne du Mont Ida et le Vaccinium. (Soc. Bot. Lyon Ann. XX. 73-107. 1895.)
- V. vulpina:** Sims, John. Vitis riparia mascula. (Bot. Mag. L. pl. 2429. 1823.)
- **Bailey, L. H.** The Frost or River-bank Grape, Vitis vulpina. (Amer. Gard. ser. 3, XIV. 353, 1 pl. 1893.)

## 123. ELAEOCARPACEAE

- Candolle, A. P. de.** Elaeocarpaceae. (In CANDOLLE, A. P. de & Alphonse de. Prodromus . . . I. 519-520. 1824.)
- [**Turczaninow, Nicolai.** Description des Elaeocarpaceae des collections asiatiques de MM. Cuming et Zollinger. (Soc. Nat. Moscou Bull. XIX. pt. 2, pp. 489-496. 1846.) — Reprinted: 10 pp. O. n. t-p. [Moscou, 1846.]

**Mueller, Carl.** Anotationes [sic] quaedam de familia Elaeocarpacearum specierumque nonnullarum generum et Elaeocarporum et Monocerarum descriptiones, secundum specimen ex herbario Wallichiano sumpta. (Diss.) 41 pp. 1 pl. D. Berolini, [1849].

**Miers, John.** On the Tricuspidariae, a subtribe of the Elaeocarpaceae. (In his Contributions to botany . . . II. 175-190, pl. 80-83. 1860-69.)

**Schumann, K[arl].** Elaeocarpaceae. (In ENGLER, A[dolf] & PRANTL, K[arl]. Die natürlichen Pflanzenfamilien, III. pt. 6, pp. 1-8, il. 1-3; Nachträge, p. 230. 1895-97.)

## ANTHOLOMA

**Planchon, J. E.** (Ann. Sci. Nat. Bot. ser. 4, II. 260. 1854.)

**Baillon, H[enri].** Observations sur l'Antholoma (Labill.) (Adansonia, II. 21-26, 1 pl. 1861-62.)

**Viellard, Eugène.** [Antholoma montana, A. Billardieri.] (Soc. Linn. Normandie Bull. IX. (1863-64), p. 335. 1865.)

**A. montana:** La Billardière, [J. J. H.] de. (In his Relation du voyage . . . de La Pérouse . . . II. 235-236; atlas, pl. 41. 1800.)

**A. Tieghemi:** Mueller, [Ferdinand, Baron] von. Note on Antholoma. (Victor. Nat. VIII. 164. 1892.)

— **Müller, [Ferdinand, Baron] von.** (Jour. Bot. XXXI. 322-323. 1893.)

— **Mueller, [Ferdinand], Baron von.** Brief notes on some new Papuan plants. (Victor. Nat. IX. (1892-93), pp. 111-112. 1893.)

## ARISTOTELIA (FRIESIA)

**Planchon, J. E.** (Ann. Sci. Nat. Bot. ser. 4, II. 265. 1854.)

**A. Braithwaitei:** Mueller, Ferdinand, Baron von. A new tree from the New Hebrides. (South. Sci. Record, I. 149-150. 1880.) — Reprinted: 1 p. O. n. t-p. [Collingwood, 1880.]

**A. erecta:** Buchanan, John. (New Zealand Inst. Trans. III. (1870), p. 209. 1871.)

**A. fruticosa:** Cockayne, L. (New Zealand Inst. Trans. XXXI. (1898), pp. 388-390, pl. 31, 34. 1899.) [Morphological.]

**A. Gaultheria:** Mueller, [Ferdinand, Baron] von. (Jour. Bot. XXIX. 176. 1891.)

**A. macqui:** L'Héritier [de Brutelle], C. L. (In his Stirpes novae, pp. 31-32, pl. 16. 1784-85.)

— **Loiseleur-Deslongchamps, J. L. A.** (In his Herbar général . . . VI. 391, pl. 1822.)

— **Guimpel, Friedrich, Otto, Friedrich] & Hayne, F. G.** (In their Abbildungen der fremden . . . Holzarten, pp. 112-113, pl. 88. 1825.)

— **Miers, John.** (In his Contributions to botany . . . II. 180, pl. 80. 1860-69.)

— **Philippi, R. A.** (Linnaea, XXXIII. 31. 1865.)

— **Ochsenius, Carl.** Ueber Maqui. (Bot. Centr. XXXVIII. 689-694, 721-727, il. 1889.)

— **Mourgues, L. E.** Sur les matières colorantes du Maqui. (Soc. Sci. Chili Act. IV. 56-70, 1 il. 1894.)

**A. peduncularis:** Hooker, [Sir] W. J. Friesia peduncularis. (Bot. Mag. LXXII. pl. 4246. 1846.)

**A. racemosa:** Cunningham, Allan. [Friesia racemosa.] (Ann. Mag. Nat. Hist. IV. 24. 1840.)

— **Hooker, [Sir] W. J.** Friesia racemosa A. Cunn. (Hooker's Ic. Plant. VII. pl. 601. 1844.)

## CRINODENDRON (TRICUSPIDARIA)

**Miguel, F. A. W.** [Tricuspidaria lanceolata.] (Linnaea, XXV. 650. 1852.)

**C. Patagua:** Cavanilles, A. J. [Tricuspidaria dependens.] (In his Monadelphiae classis dissertationes, p. 300, pl. 158. 1790.)

— **Hooker, [Sir] W. J.] & Arnott, G. A. W[alker-].** (Bot. Misc. III. 155-156, pl. 100. 1833.)

— **Miers, John.** [Crinodendron Hookerianum.] (In his Contributions to botany . . . II. 189-190, pl. 83. 1860-69.)

— **Miers, John.** [Tricuspidaria Patagua.] (In his Contributions to botany . . . II. 187-188, pl. 82. 1860-69.)

— **Turczaninow, Nicolai.** [Tricuspidaria hexapetala.] (Soc. Nat. Moscou Bull. XXXVI. pt. 1, p. 576. 1863.)

— **Hooker, [Sir] J. D.** Tricuspidaria dependens. (Bot. Mag. CXVII. pl. 7160. 1891.)

## DUBOUZETIA

**Brongniart**, Ad[olphe] & **Gris**, Arthur. Description de quelques Eléocarpées de la Nouvelle-Calédonie. (*Soc. Bot. France Bull.* VIII. 198-203; X. 475-477. 1861-63.)

— [Dubouzetia.] (*Ann. Sci. Nat. Bot.* ser. 5, I. 352-353, 357-358. 1864.)

— [Dubouzetia campanulata.] (*Mus. Hist. Nat. Paris Nouv. Arch.* IV. 34-38, pl. 13. 1868.)

**ELAEOCARPUS** (ACERATIUM, ADENODUS, MONOCERA; ERIOSTEMON spec., FRIESIA spec.)

**Vahl**, M[artin]. (*In his Symbolae botanicae* . . . III. 67-68. 1794.)

**Jussieu**, A. L. de. [Adenodus.] (*Mus. Hist. Nat. Paris Ann.* XI. 231. 1806.)

— [Elaeocarpus.] (*Mus. Hist. Nat. Paris Ann.* XI. 231-234. 1806.)

**Jack**, W[illiam]. [Monocera.] (*Bot. Misc.* II. 85-87. 1831.)

**Arnott**, G. A. **Walker**-. [Elaeocarpus obovatus, E. subvillosus.] (*Leop.-Carol. Akad. Naturf. Verh.* XVIII. (X.), pt. 1, p. 323. 1836.)

**Hasakari**, J. K. [Aceratium Ganitrie.] (*Flora*, XXV. pt. 2, Beibl. p. 37. 1842.)

**Gray**, Asa. (*In his United States exploring expedition during the years 1838-42* . . . Botany. Phanerogamia, I. 202-206. 1864.) [Species of Polynesia.]

**Brongniart**, Ad[olphe] & **Gris**, Arthur. Description de quelques Eléocarpées de la Nouvelle-Calédonie. 1861-63. — See DUBOUZETIA, above.

**Seemann**, B[erthold]. (*Bonplandia*, X. 153-154. 1862.) [Species of Polynesia.]

**Brongniart**, Ad[olphe] & **Gris**, Arthur. (*Ann. Sci. Nat. Bot.* ser. 5, I. 355-357, 358-359; III. 236-238. 1864-65.) — [Extract.] (*Soc. Bot. France Bull.* XII. 300-302. 1865.) [Species of Melanesia.]

**Viellard**, Eugène. [Elaeocarpus Lenormandii, E. Guillaumii.] (*Soc. Linn. Normandie Bull.* IX. (1863-64), pp. 335-337. 1865.)

**Kurz**, Sulpiz. (*As. Soc. Bengal Jour.* XLIII. pt. 2, pp. 182-183. 1874.) [Species of southern Asia.]

**Baker**, J. G. (*Linn. Soc. Jour. Bot.* XX. 105-109; XXII. 452-453. 1884-87.) [Species of Madagascar.]

**Baillon**, H[enri]. [1896.] (*Soc. Linn. Paris Bull.* I. 560, 562-563. 1899.) [Species of Madagascar.]

**Warburg**, O[tto]. (*Bot. Jahrb.* XIII. 377-378. 1891.) [Species of New Guinea.]

**Mueller**, Ferdinand, Baron von. (*Jour. Bot.* XXXI. 321-322. 1893.) [Malayan species.]

**Hemsley**, W. B. (*Kew Bull. Misc. Inform.* 1896, pp. 158-159.) [Species of Polynesia.]

**Koorders**, S. H. (*Meded. Lands Plantent.* XIX. 366-368, 641-642. 1896.) [Malayan species.]

**E. acuminatus**: **Bonpland**, A[lexandre]. (*In his Description des plantes rares cultivées à Malmaison* . . . pp. 122-124, pl. 50. 1813.)

**E. argyroides**: **Hance**, H. F. (*Jour. Bot.* XV. 330. 1877.)

**E. arnhemicus**: **Mueller**, Ferdinand, Baron von. (*In his Descriptive notes on Papuan plants*, I. 6-7. 1875-77.)

— **Bailey**, F. M. (*Queensland Dept. Agric. Bull.* XIII. 7. 1891.)

**E. atrovirens**: **Moritz**, A[lexander]. (*In his Systematisches Verzeichniss* . . . Java . . . p. 26. 1845-46.)

**E. Baeuerleni**: **Maiden**, J. H. & **Baker**, R. T. On a new species of Elaeocarpus from northern New South Wales. (*Linn. Soc. N. S. Wales Proc.* ser. 2, X. (1895), pp. 469-470, pl. 37. 1896.)

**E. Bancroftii**: **Mueller**, [Ferdinand], Baron von. Description of a new tillaceous tree from north-eastern Australia. (*Roy. Soc. Queensland Proc.* II. (1885), pp. 141-144. 1886.)

**E. bifidus**: **Hooker**, [Sir] W. J. & **Arnott**, G. A. [Walker-]. (*In their Botany of Capt. Beechey's voyage* . . . pp. 110-111, pl. 24. 18[30]-41.)

**E. Braceanus**: **Clarke**, C. B. (*Linn. Soc. Jour. Bot.* XXV. 8-9. 1890.)

**E. bracteatus**: **Kurz**, Sulpiz. (*As. Soc. Bengal Jour.* XL. pt. 2, p. 48. 1871.)

**E. ceylanicus**: **Arnott**, G. A. **Walker**-. [Monocera ceylanica.] (*Leop.-Carol. Akad. Naturf. Verh.* XVIII. (X.) pt. 1, p. 323. 1836.)

**Elaeocarpus chinensis**: **Gardner**, [George] & **Champion**, [J. G.]. [Friesia chinensis.] (*Hooker's Jour. Bot. & Kew Gard. Misc.* I. 243. 1849.)

— **Champion**, [J. G.] & **Bentham**, [George]. [Friesia chinensis.] (*Hooker's Jour. Bot. & Kew Gard. Misc.* III. 264. 1851.)

**E. coriaceus**: **Hooker**, [Sir] W. J. Elaeocarpus coriaceus. (*Hooker's Ic. Plant.* II. pl. 154. 1837.)

**E. culminicola**: **Warburg**, O[tto]. (*Bot. Jahrb.* XVI. 23. 1893.)

**E. cyaneus**: **Sims**, John. Elaeocarpus cyaneus. (*Bot. Mag.* XLII. pl. 1737. 1815.)

— **Loiseleur-Deslongchamps**, J. L. A. (*In his Herbarium général* . . . IV. 237, pl. 1820.)

— **Ker**, J. B.] Elaeocarpus reticulata. (*Bot. Reg.* VIII. 657, pl. 1822.)

— **Loddiges**, Conrad & Sons. Elaeocarpus cyaneus. (*Loddiges' Bot. Cab.* XI. pl. 1055. 1825.)

— **Drapiez**, [Auguste]. [Elaeocarpus reticulatus.] (*In his Herbarium de l'amateur* . . . II. 101, pl. 1829.)

— **Maiden**, J. H. Abnormal colours of native flowers. — Botanical notes. (*Agric. Gaz. N. S. Wales*, IX. (1898), p. 1132. 1899.)

**E. dentatus**: **Colla**, Luigi. [Eriostemon dentatum.] (*In his Hortus ripulensis*, p. 52, pl. 30. 1824.)

— **Hooker**, [Sir] W. J. Elaeocarpus Hinau A. Cunn. (*Hooker's Ic. Plant.* VII. pl. 602. 1844.)

**E. edulis**: **Teymann**, J. E. & **Binnendijk**, S[imon]. (*Natuurk. Tijdschr. Ned. Indië*, XXVII. 39. 1864.)

— **Scheffer**, R. H. C. C.] (*Jard. Bot. Buitenzorg Ann.* I. 10. 1876.)

**E. eumundi**: **Bailey**, F. M. (*Queensland Dept. Agric. Bot. Bull.* IX. 6. 1894.)

**E. Graeffel**: **Seemann**, Berthold. (*Jour. Bot.* II. 76. 1864.)

**E. grandiflorus**: **Hooker**, Sir W. J. Monocera grandiflora. (*Bot. Mag.* LXXVIII. pl. 4680. 1852.)

— **Planchon**, J. E. Monocera grandiflorum, Monocera à grandes fleurs. (*Flore Serr.* VIII. 185-186, pl. 817. 1852-53.)

— **Lemaire**, Charles.] Monocera grandiflora. (*Jard. Fleur.* IV. 2 pp., pl. 339. 1854.)

**E. grandifolius**: **Kurz**, Sulpiz. (*As. Soc. Bengal Jour.* XLI. pt. 2, p. 294. 1872.)

**E. Griffithii**: **Kurz**, Sulpiz. (*As. Soc. Bengal Jour.* XXXIX. pt. 2, p. 68. 1870.)

**E. hainanensis**: **Oliver**, D[aniel]. Elaeocarpus hainanensis Oliv. (*Hooker's Ic. Plant.* XXV. pl. 2462. 1896.)

**E. Henryi**: **Hance**, H. F. (*Jour. Bot.* XXIII. 322. 1885.)

**E. japonicus**: **Siebold**, P. F. von & **Zuccarini**, J. G. (*Akad. Wiss. München Abh. Math. Phys. Cl.* IV. pt. 2, p. 165. 1845.)

**E. lanceolatus**: **Raciboraki**, M[aryjan]. [Monoceras [sic] lanceolata.] (*Jard. Bot. Buitenzorg Ann.* XVII. pt. 1, pp. 50-51, il. 28. 1900.) [Morphological.]

**E. laticens**: **Mueller**, [Ferdinand], Baron von. (*Roy. Soc. Victoria Trans.* I. pt. 2, pp. 2-3. 1889.)

**E. Lobbianus**: **Turczaninow**, Nicolai. (*Soc. Nat. Moscou Bull.* XXXI. pt. 1, pp. 235-236. 1858.)

**E. longifolius**: **Maiden**, J. H. & **Betche**, E[rnst]. (*Linn. Soc. N. S. Wales Proc.* XXIII. 772-773. 1898.)

**E. micranthus**: **Viellard**, Eugène. (*Soc. Linn. Normandie Bull.* IX. (1863-64), p. 392. 1865.)

**E. moluccanus**: **Scheffer**, R. H. C. C. (*Natuurk. Tijdschr. Ned. Indië*, XXXI. 345. 1870.)

**E. Monocera**: **Cavanilles**, A. J. (*In his Icones et descriptiones* . . . VI. 1, pl. 501. 1801.)

**E. nitidus**: **Jack**, William. (*Bot. Misc.* II. 84-85. 1831.)

**E. obovatus**: **Richard**, Achille. [Elaeocarpus parviflora.] (*In his Voyage de découvertes de l'Astrolabe* . . . pendant . . . 1826-29 . . . Botanique, pt. 2, pp. 67-69, pl. 24. 1832-34.)

— **Wawra** [von Fernsee], Heinrich, Ritter. (*In his Itinera principum S. Coburgi* . . . I. 60. 1883.)

**E. parviflorus**: **Spanoghe**, J. B. (*Linnaea*, XV. 176-177. 1841.)

**E. photiniaefolius**: **Hooker**, [Sir] W. J. & **Arnott**, G. A. [Walker-]. (*In their Botany of Capt. Beechey's voyage* . . . pp. 259-260, pl. 53. 18[30]-41.)

- Elaeocarpus photiniaefolius:** Sargent, C. S. (*Gard. & For.* VI. 111. 1893.)
- E. pubescens:** Hooker, [Sir] W. J. *Elaeocarpus pubescens.* (*Hooker's Ic. Plant.* II. pl. 155. 1837.)
- E. Sayeri:** Mueller, [Ferdinand], Baron von. Two hitherto unrecorded plants from New Guinea. (*Roy. Soc. Victoria Trans. Proc.* XXIV. pt. 2, pp. 174-175. 1888.)
- E. sericeus:** Stapf, O[tto]. (*Linn. Soc. Trans. Bot.* IV. 137. 1894-96.)
- E. Seringii:** Montrouzier, [Xavier]. (*Acad. Sci. Lyon Mém. Sect. Sci. ser. 2, X.* 183. 1860.)
- E. serratus:** Betsius, A. J. (*In his Observationes botanicae . . . pt. 4, p. 27.* 1786.)  
— Otto, Friedrich]. (*Horae Phys. Berol.* 1820, p. 36.)
- E. Storckii:** Storck, Jacob. (*Bonplandia*, X. 295. 1862.)
- E. transultus:** Balfour, I. B. (*Roy. Soc. Edinb. Proc.* XI. (1890-82), p. 504. 1892.)
- E. varunua:** Turczaninow, Nicolai. [Monocera elliptica.] (*Soc. Nat. Moscou Bull.* XXXI. pt. 1, p. 238. 1858.)
- E. viscosus:** Warburg, O[tto]. (*Bot. Jahrb.* XVIII. 201. 1894.)
- MUNTINGIA**
- Hooker, [Sir] J. D. *Muntingia Calabura.* (*Bot. Mag.* XCVIII. pl. 5982. 1872.)
- SLOANEA** (ADENOBASIMUM, BLONDEA, DASYCARPUS, DASYNEMA, ECHINOCARPUS, PHOENICOSPERMUM)
- Richard, L. [C. M.]. [*Blondea latifolia.*] (*Soc. Hist. Nat. Paris Actes*, I. pt. 1, p. 110. 1792.)
- Martius, K. F. P. von. (*Flora*, XX. pt. 2, Beibl. p. 94. 1837.)
- Sagot, Paul]. (*Ann. Sci. Nat. Bot.* ser. 6, XI. 156-157. [1880-81.]
- S. Berteriana:** Bello y Espinosa, Domingo. (*Soc. Española. Hist. Nat. Anal.* X. 243-244. 1881.)
- S. celebica:** Koorders, S. H. (*Meded. Lands Plantent.* XIX. 368, 642. 1898.)
- S. curatellifolia:** Grisebach, A. [H. R.]. (*Amer. Acad. Mem.* new ser. VIII. pt. 1, p. 164. 1861.)
- S. Forbesii:** Mueller, Ferdinand, Baron von. (*Jour. Bot.* XXXI. 323-324. 1893.)  
— Mueller, [Ferdinand], Baron von. Brief notes on some new Papuan plants. (*Victor. Nat.* IX. (1892-93), pp. 111-112. 1893.)
- S. Hanceana:** Hemslay, W. B. [*Echinocarpus sinensis.*] (*Ann. Bot. Lond.* IX. 147. 1895.)  
— Ito, Tokutaro. [*Echinocarpus Hemsleyanus.*]— *In* Ito, Tokutaro & MATSUMURA, J[inzo]. (*Coll. Sci. Univ. Jap. Jour.* XII. 349. 1898-1900.)
- S. hongkongensis:** Hemslay, W. B. *Sloanea hongkongensis* Hemsl. (*Hooker's Ic. Plant.* XXVII. pt. 2, pl. 2628. 1900.)
- S. jamaicensis:** Hooker, [Sir] W. J. *Sloanea jamaicensis* Hook. (*Hooker's Ic. Plant.* VII. pl. 693-696. 1844.)
- S. javanica:** Miquel, F. A. W. *Phoenicosperma*, *Tiliacearum* genus. [*Phoenicosperma javanicum.*] (*Ann. Mus. Bot. Lugd.-Bat.* II. 68, pl. 3. 1865-66.)
- S. laurifolia:** Benthams, [George]. [*Dasynema laurifolium.*] (*Hooker Jour. Bot.* IV. 132-133. 1842.)
- S. monosperma:** Presl, K. B. [*Adenobasium salicifolium.*] (*In his Symbolae botanicae . . . I.* 39-40, pl. 27. 1832.)
- S. obtusa:** Splitgerber, F. L. [*Dasynema obtusum.*] (*Tijdschr. Natuurl. Geschied. Phys.* IX. 98-99. 1842.)
- S. paradisearum:** Mueller, Ferdinand, Baron von. (*In his Descriptive notes on Papuan plants*, I. 84-85. 1875-77.)
- S. pentagona:** Smith, J. D. (*Bot. Gaz.* XVIII. 1. 1893.)
- S. quadrivalvis:** Seemann, Berthold. (*In his Botany of the voyage of H. M. S. Herald . . . pp. 85-86, 254, pl. 15.* 1852-57.)  
— Ørsted, A. S. [*Dasyarpus quadrivalvis.*] (*Naturh. For. Kjøbenhavn Vidensk. Meddel.* 1856, pp. 27-29. 1857.)
- S. riparia:** Gardner, [George]. [*Dasynema riparia.*] (*Lond. Jour. Bot.* II. 334. 1843.)
- S. Schumannii:** Warburg, O[tto]. (*Bot. Jahrb.* XIII. 372. 1891.)
- S. sinemariensis:** Rolfe, [R. A.]. (*Kew Bull. Misc. Inform.* 1893, p. 240.)

**Sloanea sinensis:** Hance, H. F. *Novam Echinocarpus speciem tradit.* [*Echinocarpus sinensis.*] (*Jour. Bot.* XXII. 108. 1884.)

## VALLEA

- Turczaninow, Nicolai.** (*Soc. Nat. Moscou Bull.* XXXI. pt. 1, pp. 236-238. 1858.)
- Miers, John.** [*Vallea pubescens.*] (*In his Contributions to botany . . . II.* 183-184, pl. 81. 1860-69.)
- Turczaninow, Nicolai.** [*Vallea Schlimii.*] (*Soc. Nat. Moscou Bull.* XXXVI. pt. 1, p. 576. 1863.)

## 124. CHLAENACEAE

- Candolle, A. P. de.** *Chlaenaceae.* (*In* CANDOLLE, A. P. de & A[phonse] de. *Prodromus . . . I.* 521-522. 1824.)
- Baillon, H[enri].** Sur le fruit d'une nouvelle Chlaenacée. (*Adansonia*, X. 234-237. 1871-73.)  
— *Nouvelles observations sur les Chlaenacées.* [1886.] (*Soc. Linn. Paris Bull.* I. 570-572. 1889.)
- Hitzemann, Carl.** Beiträge zur vergleichenden Anatomie der Ternstroemiaceen, Dilleniaceen, Dipterocarpaceen und Chlaenaceen. (Diss.) 97 pp. O. Oosterode a. H., 1886.
- Schumann, K[arl].** *Chlaenaceae.* (*In* ENGLER, A[dolf] & PRANTL, K[arl]. *Die natürlichen Pflanzenfamilien*, III. pt. 6, pp. 168-175, il. 87-88. 1895.)

## LEPTOLAENA (LEPTOCHLAENA)

- [**Du Petit-Thouars, Aubert.**] (*In his Genera nova madagascariensis . . . p. 16.* [1806.]— *Also in* ROEMER, J. J. *Collectanea . . . p. 208.* 1809.)
- Baker, J. G.** (*Linn. Soc. Jour. Bot.* XX. 96-97; XXV. 296-297. 1884-90.) [Species of Madagascar.]
- Elliot, G. F. S[cott-].** (*Linn. Soc. Jour. Bot.* XXIX. 6-7. 1893.) [Species of Madagascar.]
- Fritzel, Ernst.** (*Bot. Jahrb.* XXIV. 359, 387. 1896.) [Anatomical.]
- L. Bernieri:** Baillon, H[enri]. [1896.] (*Soc. Linn. Paris Bull.* I. 564. 1889.)
- L. multiflora:** [Du Petit-Thouars, Aubert.] (*In his Histoire des végétaux . . . isles australes d'Afrique*, pp. 41-42, pl. 11. [1806.]

## RHODOLAENA

- Du Petit-Thouars, Aubert.** (*In his Genera nova madagascariensis . . . p. 17.* [1806.]— *Also in* ROEMER, J. J. *Collectanea . . . p. 208.* 1809.)  
— [*Rhodolaena altivola.*] (*In his Histoire des végétaux . . . isles australes d'Afrique*, pp. 47-48, pl. 13. [1806.]
- Baker, J. G.** (*Linn. Soc. Jour. Bot.* XX. 95-96; XXI. 322-323; XXII. 447. 1884-87.) [Species of Madagascar.]

## SARCOLAENA

- [**Du Petit-Thouars, Aubert.**] (*In his Genera nova madagascariensis . . . p. 16.* [1806.]— *Also in* his *Histoire des végétaux . . . isles australes d'Afrique*, pp. 37-40, pl. 9-10. [1806.]— *Also in* ROEMER, J. J. *Collectanea . . . pp. 207-208.* 1809.)
- Baillon, H[enri].** [1886.] (*Soc. Linn. Paris Bull.* I. 564-565. 1889.) [Species of Madagascar.]
- S. Bojeriana:** Baillon, H[enri]. (*Adansonia*, X. 177. 1871-73.)
- S. codonochlamys:** Baker, J. G. (*Kew Bull. Misc. Inform.* 1893, pp. 11-12.)

## SCHIZOLAENA

- [**Du Petit-Thouars, Aubert.**] (*In his Genera nova madagascariensis . . . pp. 16-17.* [1806.]— *Also in* ROEMER, J. J. *Collectanea . . . p. 208.* 1809.)  
— [*Schizolaena rosea.*] (*In his Histoire des végétaux . . . pp. 43-44, pl. 12.* 1806.)
- Baker, J. G.** [*Schizolaena exinvolucrata.*] (*Linn. Soc. Jour. Bot.* XX. 97-98. 1884.)

## XEROCHLAMYS

- X. pilosa:** Baker, J. G. (*Jour. Bot.* XX. 45. 1882. — *Linn. Soc. Jour. Bot.* XX. 96. 1884.)  
— Baker, J. G. *Xerochlamys pilosa* Baker. (*Hooker's Ic. Plant.* XV. 11, pl. 1413. 1883-85.)
- X. pubescens:** Baker, J. G. (*Linn. Soc. Jour. Bot.* XXV. 296. 1890.)

**XYLOLAENA** (SCLEROOLAENA)

**Baillon**, H[enri]. Les Xylolaena et la valeur de la famille des Chlénacées. [1884.] (*Soc. Linn. Paris Bull.* I. 410-414. 1889.)

## 125. GONYSTYLACEAE

**Gilg**, E[rnst]. Gonystylaceae. (In **ENGLER**, A[dolf] & **PRANTL**, K[arl]. Die natürlichen Pflanzenfamilien, Nachträge, pp. 231-232. 1897.)

**GONYSTYLUS**

**Teysmann**, [J. E.] & **Binnendijk**, [Simon]. Ueber Kaju Garu, ein wohlriechendes Holz in Indien. [Gonystylus Miquelianus.] (*Bot. Zeit.* XX. 265-266. 1862.)

**Miquel**, F. A. W. [Gonystylus Miquelianus.] (*Ann. Mus. Bot. Lugd.-Bat.* I. 132-133, pl. 4. 1863-64.)

**SOLMSIA**

**Baillon**, H[enri]. Description d'un nouveau genre de Tiliacées, à fleurs oligostémones. (*Adansonia*, X. 34-39. 1871-73.)

**Harms**, H[ermann]. (In **ENGLER**, A[dolf] & **PRANTL**, K[arl]. Die natürlichen Pflanzenfamilien, Nachträge, p. 339. 1897.)

## 126. TILIACEAE

## Taxonomy

**Kunth**, K. S. (In his *Malvaceae, Büttneriaceae, Tiliaceae* . . . pp. 14-16. 1822.)

**Candolle**, A. P. de. Tiliaceae. (In **CANDOLLE**, A. P. de & **A[lp]honse** de. *Prodromus* . . . I. 503-518. 1824.)

**Stendel**, E. G. (*Flora*, XXVI. pt. 2, p. 755. 1843.)

**Turczaninow**, Nicolai. (*Soc. Nat. Moscou Bull.* XXXI. pt. 1, pp. 224-233. 1858.)

**Bentham**, George. Notes on Tiliaceae. (*Linn. Soc. Jour. Bot.* V. suppl. pp. 52-74. 1861.)

**Grisebach**, A. H. R. (*Ges. Wiss. Goettingen Abh.* IX. (1860), Phys. Cl. pp. 29-30. 1861.)

**Bocquillon**, H[enri]. Mémoires sur le groupe des Tiliacées. (*Adansonia*, VII. 17-64. 1866-67.) — Reprinted: 48 pp. O. Paris, 1867.

**Baillon**, H[enri]. Notes sur les Tiliacées. (*Adansonia*, X. 190-196. 1871-73.)

**Szaszylowicz**, Ign[az]. Ritter von. Zur Systematik der Tiliaceen. (*Bot. Jahrb.* VI. 427-457; VII. 133-145. 1885-86.)

— Lipowate, monografia rodzajów. [Tiliaceae; monograph of the genera.] (*Akad. Umiej. Krakowie Rozpr. Wydz. Mat.-Przyrod.* XIII. 207-303, 4 pl.; XV. 48-75, 1 pl. 1886-87.)

**Schumann**, K[arl]. Tiliaceae. (In **ENGLER**, A[dolf] & **PRANTL**, K[arl]. Die natürlichen Pflanzenfamilien, III. pt. 6, pp. 8-30, il. 4-13; Nachträge, pp. 232-234; Nachträge II., p. 42. 1895-1900.)

## Central and South America

**Ohamisso**, Adalbert von & **Schlechtendal**, D. F. L. von. (*Linnaea*, V. 228-229; VI. 424-425. 1830-31.)

**Triana**, J[osé] & **Planchon**, J. E. (*Ann. Sci. Nat. Bot.* ser. 4, XVII. 344-359. 1862.)

**Schumann**, Karl. Tiliaceae. [1886.] (In **MARTIUS**, K. F. P. von & others. *Flora brasiliensis* . . . XII. pt. 3, col. 117-200, pl. 25-39. 1889-92.)

## Asia

**Spanoghe**, J. B. (*Linnaea*, XV. 175-176. 1841.) [Malayan species.]

**Hasakari**, J. K. (*Tijdschr. Natuurl. Geschied. Phys.* XII. [pt. 1], pp. 125-139. 1845.) [Malayan species.]

**Kurz**, Sulpiz. (*As. Soc. Bengal Jour.* XLII. pt. 2, pp. 62-64. 1873.) [Species of southern Asia.]

**King**, George. (*As. Soc. Bengal Jour.* LX. (1891), pt. 2, pp. 95-140. 1892.) [Species of southern Asia.]

## Africa

**Sonder**, Wilh[elm]. (*Linnaea*, XXIII. 19-21. 1850.) [South African species.]

**Schumann**, K[arl]. Tiliaceae africanae. — In **ENGLER**, A[dolf]. Beiträge zur Flora von Afrika. (*Bot. Jahrb.* XV. 115-132. 1893.)

## Morphology and Physiology

**Payer**, [J. B.]. Organogénie des Tiliacées (Tilia, Corchorus, Sparmannia) et des Malvacées (Malva, Sida, Lavatera, etc.). [Extract.] (*Acad. Sci. Paris Compt. Rend.* XXXIV. 908-913. 1862.)

**Trécul**, A[uguste]. De la théorie carpellaire d'après des Tiliacées. (*Acad. Sci. Paris Compt. Rend.* LXXX. 519-526. 1875.)

**Dumont**, A. Recherches sur l'anatomie comparée des Malvacées, Bombacées, Tiliacées, Sterculiacées. (*Ann. Sci. Nat. Bot.* ser. 7, VI. 129-246, pl. 4-7. 1887.) — Reprinted: (Thèse.) [1]+118 pp. 4 pl. O. Paris, 1888.

**Tieghem**, P[hilippe] van & **Douliot**, H. (*Ann. Sci. Nat. Bot.* ser. 7, VIII. 137-138, 438, pl. 9. 1888.) [Anatomical.]

**Wiesner**, J[ulius]. 1894. — See vol. I. 190: PHYSIOLOGY. WOOD AND BARK.

**ACTINOPHORA** (SCHOUTENIA)

**Planchon**, J. E. [Schoutenia ovata.] (*Ann. Sci. Nat. Bot.* ser. 4, II. 260. 1864.)

**Baillon**, H[enri]. [Schoutenia Godefroyana.] (*Adansonia*, XI. 370-372. 1873-76.)

**ALTHOFFIA**

**Schumann**, K[arl]. [Althoffia tetrapyxis.] (*Bot. Jahrb.* IX. 209-210. 1888.)

**ANCISTROCARPUS** (ACROSEPALUM)

**Olivier**, Daniel. (*Linn. Soc. Jour. Bot.* IX. 173-174. 1867.)

**Pierre**, L. Caractères du fruit de l'Acrosepalum Klaineum. (*Soc. Linn. Paris Bull.* new ser. no. 14, pp. 119-120. [1899.] [= *Ancistrocarpus densispinosus*.]

**APEIBA** (AUBLETIA)

**Buchos**, [P. J.]. [Apeiba Tibourbou.] (In his *Plantes nouvellement découvertes*, p. 44, pl. 42. 1779.)

**BELOTIA** (ADENODISCUS; GREWIA spec.)

**Turczaninow**, Nicolai. [Adenodiscus mexicanus.] (*Soc. Nat. Moscou Bull.* XIX. pt. 2, p. 504. 1846.)

**Planchon**, J. E. [Grewia mexicana.] (*Ann. Sci. Nat. Bot.* ser. 4, III. 292. 1855.)

**Baillon**, H[enri]. [Belotia insignis.] (*Adansonia*, X. 182. 1871-73.)

**BERRIA** (BERRYA, HEXAGONOTHECA)

**Turczaninow**, Nicolai. [Hexagonotheca cordata.] (*Soc. Nat. Moscou Bull.* XIX. pt. 2, p. 505. 1846.)

**Baillon**, H[enri]. [Berrya Vescoana.] (*Adansonia*, X. 240. 1871-73.)

**Koorders**, S. H. & **Valton**, Th[edoric]. *Berrya quinquelocularis* T. et B. mscr. in Hort. bog. (*Icon. Bogor.* I. pt. 1, pp. 19-21, pl. 5. 1897.)

**Nadeaud**, [Jean]. [Berrya tahitensis.] (*Jour. Bot. Paris*, XI. 104. [1897].)

**BRAZZEIA**

**Baillon**, H[enri]. [1886-90.] (*Soc. Linn. Paris Bull.* I. 609-610; II. 868-869. 1889-98.) [Species of tropical Africa.]

**Harms**, H[ermann]. (In **ENGLER**, A[dolf] & **PRANTL**, K[arl]. Die natürlichen Pflanzenfamilien, Nachträge, p. 332. 1897.)

**BROWNLOWIA**

**B. argentata**: **Kurz**, Sulpiz. (*As. Soc. Bengal Jour.* XXXIX. pt. 2, p. 67. 1870.)

**B. elata**: **Géel**, P. C. van. (In his *Sertum botanicum* . . . 2 pp., 1 pl. 1828-32.)

— **Lindley**, John. *Brownlowia elata*. (*Bot. Reg.* XVII. 1472, pl. 1831.)

— **Reichenbach**, H. G. L. (In his *Flora exotica* . . . V. 39, pl. 1836.)

**B. lepidota**: **Warburg**, O[tto]. (*Bot. Jahrb.* XVIII. 200-201. 1894.)

**B. Riedelii**: **Hemsley**, W. B. (In **HEMSLEY**, W. B. Report on the . . . voyage of H. M. S. Challenger . . . Botany, I. pt. 3, p. 128. 1885.)

**CARPODIPTERA**

**Grisebach**, A. [H. R.]. [Carpodiptera cubensis.] (*Amer. Acad. Mem.* new ser. VIII. pt. 1, pp. 163-164. 1861.)

**Baillon**, H[enri]. (*Adansonia*, X. 180-182. 1871-73.)

**CERATOSEPALUM**

**Olivier**, D[aniel]. *Ceratosepalum digitatum* Oliv. (*Hooker's Ic. Plant.* XXIV. pl. 2307. 1895.)

**CHRISTIANA**

**Baillon**, H[enri]. [Christiana madagascariensis.] [1885.] (*Soc. Linn. Paris Bull.* I. 542. 1889.)

## CISTANTHERA

**Durand**, T[héophile] & **De Wildeman**, É[mile]. [Cistanthera Deweyrei.] (*Soc. Bot. Belg. Bull.* XXXVIII. pt. 2, pp. 174-175. 1899.)

## COLUMBIA (COLONA)

**C. Blancoi**: **Rolfe**, R. A. (*Linn. Soc. Jour. Bot.* XXI. 308. 1886.)

**C. gamosepala**: **Turczaninow**, Nicolai. (*Soc. Nat. Moscou Bull.* XXXVI. pt. 1, p. 575. 1863.)

**C. integrifolia**: **Warburg**, O[tto]. (*Bot. Jahrb.* XIII. 372. 1891.)

**C. serratifolia**: **Cavanilles**, A. J. [Colona serratifolia.] (*In his Icones et descriptiones* . . . IV. 47-48, pl. 370; VI. 87. 1797-1801.)

— **Turczaninow**, Nicolai. [Columbia inaequilatera.] (*Soc. Nat. Moscou Bull.* XXXI. pt. 1, p. 233. 1858.)

— **Mueller**, Ferd[inand], **Baron von**. [Colona serratifolia.] (*Jour. Bot.* XXXI. 324. 1893.)

## CORCHOROPSIS

**Siebold**, P. F. von & **Zuccarini**, J. G. [Corchoropsis orenata.] (*Akad. Wiss. München Abh. Math. Phys. Cl.* III. (1837-43), pp. 737-739, pl. 4. 1843.)

## CORCHORUS

**C. Allenii**: **Mueller**, Ferd[inand], **Baron von**. (*Linn. Soc. N. S. Wales Proc. ser. 2*, VI. (1891), p. 462. 1892.)

**C. cinerascens**: **Deflers**, A[ibert]. (*Soc. Bot. France Bull.* XLII. 300-301, pl. 5. 1895.)

**C. fascicularis**: **Vahl**, M[artin]. (*In his Symbolae botanicae* . . . III. 69. 1794.)

**C. fruticulosus**: **Visiani**, R[oberto] de. (*In his Plantae quaedam Aegypti* . . . pp. 21-22, pl. 3. 1836.)

**C. hirsutus**: **Børgeesen**, F[rederik] & **Paulsen**, Ove. (*Rev. Gén. Bot.* XII. 491, il. 153, 183. 1900.) [Anatomical.]

**C. pillobus**: **Weinmann**, J. A. (*Syll. Plant. Nov. Regensb.* II. 167-168. 1825-28.)

## DICLIDOCARPUS (BIXAGREWIA, TRICHOSPERMUM)

**Gray**, Asa. [Diclidocarpus Richii.] (*In his United States exploring expedition* . . . Botany. Phanerogamia, I. 200-202, pl. 14. 1864. — *Amer. Acad. Proc.* III. 48-49. 1857.)

**Kurz**, Sulpiz. [Bixagrewia nicobarica.] (*Jour. Bot.* XIII. 325, 1 pl. 1876.)

## DIPLODISCUS

**Turczaninow**, Nicolai. [Diplodiscus paniculatus.] (*Soc. Nat. Moscou Bull.* XXXI. pt. 1, p. 235. 1858.)

## DIPLOPHRACTUM

**Desfontaines**, R. L. [Diplophractum auriculatum.] (*Mus. Hist. Nat. Paris Mém.* V. 34-36, pl. 1. 1819.)

## DUBOSCIA

**Oliver**, [Daniel]. Note on a fruit from Comassi, collected by Lieut. de Hoghton and sent to Kew by Major Bulger. (*Linn. Soc. Jour. Bot.* XIV. 457-458. 1875.)

## ENDOSTEIRA

**Turczaninow**, Nicolai. [Endosteira oppositifolia.] (*Soc. Nat. Moscou Bull.* XXXVI. pt. 1, pp. 575-576. 1863.)

## ENTELEA (APEIBA spec.)

**Sims**, John. Entelea arborescens. (*Bot. Mag.* LI. pl. 2480. 1824.)

**Richard**, Achille. [Apeiba australis.] (*In his Voyage de découvertes de l'Astrolabe* . . . Botanique, I. 301-302, pl. 34. 1832-34.)

**Lindley**, John. Entelea palmata. (*Bot. Reg.* XXIV. Misc. notes, pp. 66-67. 1838.)

**Tassi**, Attilio. 1843. — See vol. I. 197: PHYSIOLOGY. IRRITABILITY.

## GLYPHAEA

**Hooker**, Sir W. J. Glyphaea grewoides Hook. fil. ms. (*Hooker's Ic. Plant.* VIII. pl. 760. 1848.)

**Hooker**, Sir J. D. [Glyphaea grewoides.] (*In HOOKER*, Sir W. J. Niger flora . . . pp. 237-238, pl. 22. 1849.)

— Glyphaea Monteiroi. (*Bot. Mag.* XCII. pl. 5610. 1866.)

## GREWIA (MICROCOS, OMPHACARPUS, VINCENTIA)

## Taxonomy

**Vahl**, M[artin]. (*In his Symbolae botanicae* . . . I. 33-36. 1790.)

**Jussieu**, A. L. Mémoire sur le Grewia, genre de plantes de la famille des Tiliacées. (*Mus. Hist. Nat. Paris Ann.* IV. 82-93, pl. 47-51. 1804.)

**Candolle**, A. P. de. (*In his Catalogus plantarum Horti* . . . monspeliensis, pp. 113-114. 1813.)

**Gærcke**, A[ugust]. Ueber zwei wenig bekannte Grewia-Arten. (*Bonplandia*, V. 257-258. 1857.)

— Ueber die Gattung Grewia. (*Bot. Zeit.* XXII. 337-339, 345-347. 1864.)

## Africa

**Bojer**, W[enzel]. (*Soc. Hist. Nat. Maurice Procès-verb.* 1846, pp. 26-30.) [Species of tropical Africa.]

— [Vincentia lancaefolia.] (*Soc. Hist. Nat. Maurice Procès-verb.* 1846, pp. 31-32.)

**Gærcke**, Aug[ust]. [Grewia inaequilatera, G. lepidopetala.] (*In PETERS*, W. C. H. Naturwissenschaftliche Reise nach Mossambique . . . pp. 134-135. 1862-64.)

**Balfour**, I. B. [Grewia turbinata, G. bilocularis.] (*Roy. Soc. Edinb. Proc.* XI. (1880-82), p. 504. 1882.)

**Baker**, J. G. (*Jour. Bot.* XX. 47-48. 1882. — *Linn. Soc. Jour.* Bot. XX. 104-105; XXI. 326-327; XXV. 299-301. 1884-90.) [Species of Madagascar.]

**Baillon**, H[enri]. [1835-86.] (*Soc. Linn. Paris Bull.* I. 543-544, 548-552, 557-559. 1889.) [Species of Madagascar.]

**Schumann**, K[arl]. — *In ENGLER*, A[dolf]. (*Bot. Jahrb.* XXVIII. pt. 4, pp. 428-432. 1900.) [Species of central Africa.]

## Asia

**Korthals**, P. W. Over de geslachten Praravinia en Omphacarpus. (*In his Kruidkunde* . . . pp. 189-194, pl. 41-42. 1839-42.)

**Hance**, H. F. (*Linn. Soc. Jour. Bot.* XIII. 100. 1873.) [Species of eastern Asia.]

**Deflers**, A[ibert]. (*In his Voyage au Yemen* . . . pp. 115-116. 1869.) [Species of western Asia.]

**Clarke**, [C. B.] & **Stapf**, [Otto]. (*Kew Bull. Misc. Inform.* 1894, p. 201.) [Species of India.]

## Pacific Islands

**Gray**, Asa. (*In his United States exploring expedition* . . . Botany. Phanerogamia, I. 197-200. 1864.)

## Morphology and Physiology

**Treviranus**, L. C. (*In his Symbolarum phytologicarum* . . . fasciculus I., pp. 91-92. 1831.)

**Tassi**, Attilio. 1843. — See vol. I. 197: PHYSIOLOGY. IRRITABILITY.

## Enumeration of Species

**G. acuminata**: **Beddome**, R. H. (*Linn. Soc. Trans.* XXV. 210. 1866.)

**G. aldabrensis**: **Baker**, [J. G.]. (*Kew Bull. Misc. Inform.* 1894, p. 147.)

**G. amicorum**: **Richard**, Achille. [Grewia tiliifolia.] (*In his Voyage de découvertes de l'Astrolabe* . . . Botanique, II. pref. p. 9. 1832-34.)

**G. asiatica**: **Sonnerat**, [Pierre]. (*In his Voyage aux Indes orientales* . . . II. 244-245, pl. 138. 1782.)

— **Wendland**, J. C. (*In his Collectio plantarum* . . . III. 21-23, pl. 83. [1819.]

**G. batangensis**: **Wright**, [C. H.]. (*Kew Bull. Misc. Inform.* 1896, p. 158.)

**G. Boehmiana**: **Hoffmann**, Ferdinand. (*In his Beiträge zur Kenntnis der Flora von Central-Ost-Afrika*, pp. 15-17. 1869.)

**G. caffra**: **Meisner**, C. F. (*Lond. Jour. Bot.* II. 53. 1843.)

**G. candida**: **Desfontaines**, René. (*In his Catalogus plantarum Horti* . . . parisiensis, ed. 3, p. 407. 1829.)

**G. cyclopetala**: **Wawra** [von **Fernsee**], Heinrich, **Ritter** & **Peyritsch**, J[ohann]. (*Akad. Wiss. Wien Sitzber.* XXXVIII. (1859), pp. 558-559. 1860.)

**G. dubia**: **Deflers**, A[ibert]. (*Soc. Bot. France Bull.* XLII. 300. 1895.)

**G. ectascarpa**: **Baker**, J. G. & **Moore**, S. Le M. (*Jour. Bot.* XV. 67, 1 il. 1877.)

**G. elatostomoides**: **Collett**, Henry & **Hemsley**, [W. B.]. (*Linn. Soc. Jour. Bot.* XXVIII. 27-28. 1891.)

**G. erythraea**: **Schweinfurth**, Georg. (*Zool.-Bot. Ges. Wien Verh.* XVIII. 671. 1868.)



- Grewia laevigata:** Decaisne, J[oseph]. [*Grewia glabra*.] (*Mus. Hist. Nat. Paris Nouv. Ann.* III. 437-438. 1834.)
- G. lanceolata:** Miquel, F. A. W. (*Nederl. Inst. Verh. Eerste Kl. ser. 3, V. 4-5.* 1852.)
- G. malloccoca:** Cavanilles, A. J. (*In his Icones et descriptiones* . . . IV. 46-47, pl. 369. 1797.)  
—Guillemin, J. B. A. (*Ann. Sci. Nat. Bot. ser. 2, VII. 364-365.* 1837.)
- G. manillensis:** Walpers, [W.] G. — *In* MEYEN, F. J. F. (*Leop.-Carol. Akad. Naturf. Verh. XIX. suppl. 1, pp. 310-311.* 1843.)
- G. megalocarpa:** G[ö]bel, P. C. van. (*In his Sertum botanicum* . . . 2 pp., 1 pl. 1828-32.)
- G. microcarpa:** Schumann, K[arl]. — *In* ENGLER, A[dolf] & HARMS, H[ermann]. (*Bot. Gart. Mus. Berlin Notizbl. II. 190.* [1897]-99.)
- G. Microcos:** Lindley, John. [*Grewia affinis*.] (*Hort. Soc. Lond. Trans. VI. 265-267.* 1826.)  
—Jack, [William]. [*Microcos glabra*.] (*Bot. Misc. I. 282.* 1830.)  
—Hooker, Sir W. J. & Arnott, G. A. W[alker-]. (*In their Botany of Capt. Beechey's voyage* . . . pp. 170-171. 1830-41.)
- G. micropetala:** Bertoloni, Ant[onio]. (*In his Horti botanici bononiensis plantae novae, II. 12-13, pl. 3.* 1839.)
- G. microphylla:** Bertoloni, Antonio. (*Acad. Sci. Inst. Bonon. Nov. Comm. IV. 20-21, pl. 6.* 1840.)
- G. mollis:** Oliver, [Daniel]. (*Linn. Soc. Trans. XXIX. 40, pl. 17.* 1876.)
- G. nagensium:** Prain, D[avid]. (*As. Soc. Bengal Jour. LXIX. pt. 2, no. 2, pp. 168-169.* 1900.)
- G. occidentalis:** Curtis, William. *Grewia occidentalis.* (*Bot. Mag. XII. pl. 423.* 1798.)  
—Loiseleur-Deslongchamps, J. L. A. (*In his Herbar général* . . . II. 95, pl. 1817.)  
—Loddiges, Conrad & Sons. *Grewia occidentalis.* (*Loddiges' Bot. Cab. XVI. pl. 1526.* 1829.)  
—Drapiez, [Auguste]. (*In his Herbar de l'amateur* . . . VI. 449, pl. 1833.)
- G. odorata:** Blume, C. L. (*In his Catalogus van eenige . . . gewassen . . . Buitenzorg, p. 79.* 1823.)
- G. orbiculata:** Rottler, J. P. (*Ges. Naturf. Freunde Berlin Neu. Schrift. IV. 205.* 1803.)
- G. paniculata:** Jack, W[illiam]. [*Microcos tomentosa*.] (*Bot. Misc. I. 281-282, pl. 60.* 1830.)  
—Hasskarl, J. K. [*Grewia affinis*.] (*Flora, XXV. pt. 2, Beibl. p. 37.* 1842.)
- G. parviflora:** Bunge, Alexander von. (*Acad. Sci. St. Pétersb. Mém. Sav. Étr. II. 83.* 1835.)  
—Maximowicz, C. J. [*Grewia parviflora* var. *microphylla*.] (*Hort. Petrop. Act. XI. pt. 1, pp. 80-81.* 1890.)  
—De Wildeman, É[mile]. (*In his Icones selectae Horti thenensis, I. 49-51, pl. 12.* 1899-1900.)
- G. piscatorum:** Hance, H. F. (*Ann. Sci. Nat. Bot. ser. 5, V. 208.* 1866.)
- G. populifolia:** Anderson, Thomas. (*Linn. Soc. Jour. Bot. V. suppl. pp. 10-11.* 1861.)  
—Trimen, Henry. (*Jour. Bot. XXIII. 143.* 1885.)
- G. Puttkameri:** Warburg, O[tto]. (*Bot. Jahrb. XIII. 371-372.* 1891.)
- G. retusifolia:** Kurz, Sulpiz. (*As. Soc. Bengal Jour. XLI. pt. 2, p. 294.* 1872.)
- G. salicifolia:** Schinz, Hans. (*Senckenberg. Naturf. Ges. Abh. XXI. pt. 1, p. 87.* 1897.)
- G. triflora:** Hooker, Sir W. J. On a new genus of the natural order of Tiliaceae, from the island of Madagascar. [*Vincentia triflora*.] (*Bot. Misc. I. 293-294, pl. 62.* 1830.)
- G. velutina:** Franchet, A[drien]. (*In his Sertum somalense* . . . p. 21. [1882].)
- G. villosa:** Willdenow, C. L. — *In* ROTTLE, J. P. (*Ges. Naturf. Freunde Berlin Neu. Schrift. IV. 205.* 1803.)  
—Deille, [A.] R. [*Grewia echinulata*.] (*In* CAILLIAUD, Frédéric. *Voyage à Méroc* . . . IV. 372-374. 1826-27.)  
—Arnott, [G. A.] Walker-. [*Grewia corylifolia*.] (*Ann. Sci. Nat. Bot. ser. 2, II. 236.* 1834.)
- Grewia villosa:** Wight, Robert & Arnott, [G. A. Walker-]. (*Hooker Comp. Bot. Mag. I. 218-219, pl. 10.* 1835.)  
—Engler, A[dolf]. (*Bot. Jahrb. X. 40.* 1889.)
- G. viridiflora:** Teysmann, J. E. & Binnendijk, S[imon]. (*Natuurk. Tijdschr. Ned. Indië, XXVII. 39.* 1864.)

## GREWIOPSIS

Durand, T[héophile] & De Wildeman, É[mile]. (*Soc. Bot. Belg. Bull. XXXVIII. pt. 2, pp. 176-180.* 1899.) [Species of tropical Africa.]

## HELIOCARPUS

- Watson, S[ereno]. (*Amer. Acad. Proc. XXI. 420.* 1888.)
- Rose, J. N. (*Contrib. United States Nat. Herb. I. no. 4, p. 94.* 1891.)  
—[*Heliocarpus*.] (*Contrib. United States Nat. Herb. V. no. 3, pp. 125-129, pl. 7-10.* 1897.)
- H. americanus:** Trew, C. J. (*In his Plantae selectae* . . . p. 14, pl. 45. 1760-73.)  
—Jacquin, N. J. Baron von. (*In his Fragmenta botanica* . . . p. 40, pl. 45. [1800]-09.)  
—Jacquin, N. J. Baron von. (*In his Plantarum rariorum Horti . . . schoenbrunnensis . . . icones, IV. 26-27, pl. 453.* 1804.)  
—Baker, E. G. Two old American types. *Heliocarpus americana.* (*Jour. Bot. XXXVI. 130-132.* 1896.)
- H. oblongifolius:** Turcsaninow, Nicolai. (*Soc. Nat. Moscou Bull. XXXVI. pt. 1, p. 573.* 1863.)
- H. polyandrus:** Smith, J. D. [*Heliocarpus polyandrus* var. *nodiflorus*.] (*Bot. Gaz. XXIII. 240.* 1897.)
- H. tomentosus:** Peyritsch, Johann. (*Linnaea, XXX. 62.* 1860.)

## HONCKENYA (CLAPPERTONIA)

- Willdenow, K. L. Duae plantae africanae descriptae (ineditum). (*In* USTERI, P[aul]. *Delectus opusculorum botanicorum* . . . II. 197-202, pl. 3-4. 1793.) [*Honckenia ficifolia*.]
- Dellessert, Benj[amin]. (*Clappertonia ficifolia*.] (*In his Icones selectae* . . . V. 1, pl. 1. 1846.)
- Bailon, H[enri]. [*Honckenia minor*.] (*Adansonia, X. 183.* 1871-73.)

## LUEHEA

- Martius, K. F. P. von. (*Flora, XXI. pt. 2, Beibl. pp. 83-84; XXIV. pt. 2, Beibl. p. 50.* 1838-41.)
- L. divaricata:** G[ö]bel, P. C. van. (*In his Sertum botanicum* . . . 2 pp., 1 pl. 1828-32.)  
—Reichenbach, H. G. L. (*In his Flora exotica* . . . V. 44-45, pl. 1836.)  
—Garcke, A[ugust]. (*Bot. Jahrb. XIII. 469.* 1891.)
- L. melantha:** Smith, J. D. (*Bot. Gaz. XXIV. 394.* 1897.)
- L. parvifolia:** Huber, J[acob]. (*Mus. Para. Bot. II. 507-508.* 1898.)
- L. scabrifolia:** Presl, K. B. (*In his Epimeliae botanicae* . . . p. 212. 1849.)
- L. speciosa:** Willdenow, C. L. (*Ges. Naturf. Freunde Berlin Neu. Schrift. III. 409-411, pl. 5.* 1801.)
- L. splendens:** Rusby, H. H. (*Torr. Bot. Club Mem. VI. 12.* 1898-99.)

## MOLLIA

- Spruce, Richard. (*Linn. Soc. Jour. Bot. V. 6-7.* 1861.) [Morphological.]
- Bentham, [George]. [*Mollia glabrescens*.] (*Hooker Jour. Bot. IV. 131-132.* 1842.)
- Britton, N. L. [*Mollia boliviana*.] (*Torr. Bot. Club Bull. XVI. 156.* 1889.)

## NETTOA

- Bailon, H[enri]. Du genre Nettoa, et des caractères qui séparent les Bixacées des Tiliacées. (*Adansonia, VI. 238-242, 1 pl. 1865-66.*) — Reprinted: 5 pp. 1 pl. Q. n. t-p. [Paris, 1866.]

## OUBANGUIA

- Bailon, H[enri]. [*Oubanguia africana*.] [1890.] (*Soc. Linn. Paris Bull. II. 869-870.* 1898.)

## PENTACE

- Kurz, Sulpiz. [*Pentace burmanica*.] (*As. Soc. Bengal Jour. XL. pt. 2, pp. 47-48.* 1871.)

## PENTADIPLANDRA

**Bailion**, H[enri]. [Pentadiplandra Brazzeana.] [1886.] (*Soc. Linn. Paris Bull.* I. 611-612. 1889.)

## PTEROCOELION

**Turcsaninow**, Nicolai. [Pterocoellion *sic*] javanicum.] (*Soc. Nat. Moscou Bull.* XXXVI. pt. 1, p. 572. 1863.)

## SPARMANNIA

**Baker**, J. G. [Sparmannia discolor, S. subpalmata]. (*Linn. Soc. Jour. Bot.* XX. 101-102, pl. 22. 1884.)

**S. abyssinica**: **Engler**, [Adolf]. [Sparmannia abyssinica var. Fischeri.] (*Akad. Wiss. Berlin Abh. Phys.* 1891, pt. 2, p. 297. 1892.)

**S. africana**: **Boissius**, J. A. (*In his Observationes botanicae* . . . pt. 5, p. 25, pl. 3. 1789.)

— **Sims**, John. Sparmannia africana. (*Bot. Mag.* XV. pl. 516. 1801.)

— **Ventenat**, E. P. (*In his Jardin de la Malmaison* . . . II. 78, pl. 78. 1804.)

— **Noisette**, [L. C.]. Observations sur la Sparmannia. (*Jour. Bot. Appl.* [I.] 213-220. 1813.)

— **Trattinick**, Leop[old]. (*In his Ausgemahlte Tafeln* . . . p. 41, 1 pl. 1814.)

— **Drapiez**, [Auguste]. (*In his Herbar de l'amateur* . . . III. 170, pl. 1829.)

— **Nees von Esenbeck**, T. F. L. & **Sinning**, W[ilhelm]. (*In their Sammlung* . . . pp. 103-105, pl. 1831.)

— **Morren**, Ch[arles]. Recherches sur le mouvement et l'anatomie des étamines du Sparmannia africana. 42 pp. 1 pl. (*Acad. Sci. Belg. Mém.* XIV. [pt. 3]. 1841.)

— **Tassi**, Attilio. 1843. — See vol. I. 197: PHYSIOLOGY. IRRITABILITY.

— **Wydler**, Heinrich. (*Flora*, XXXII. 359-360. 1849.) [Morphological.]

— **Heckel**, E[douard]. 1874. — See vol. I. 197: PHYSIOLOGY. IRRITABILITY.

— **Morot**, Louis. (*Ann. Sci. Nat. Bot.* ser. 6, XX. 306, pl. 11. 1885.) [Anatomical.]

— **Sprenger**, [Carl]. Di una metamorfosi nel fiore della Sparmannia africana Lin. (*Soc. Tosc. Ort. Bull.* XIII. 225-227. 1888.)

— **Olos**, D[ominique]. (*Soc. Bot. France Bull.* XXXVI. apx. p. 210. 1889.) [Teratological.]

— **Hansging**, Anton. (*Bot. Centr.* XLIII. 413. 1890.) [Physiological.]

— **Familler**, Ignaz. (*Flora*, LXXXII. 155-156. 1896.) [Morphological.]

**S. discolor**: **Baker**, J. G. (*Linn. Soc. Jour. Bot.* XX. 102, pl. 22. 1884.)

## SPEIROSTYLA

**Baker**, J. G. [Speirostyla tiliaefolia.] (*Linn. Soc. Jour. Bot.* XXV. 299, pl. 50. 1890.)

## TILIA (TILIOIDES)

## Taxonomy

**Ventenat**, E. P. Monografía del género Tilo. (*Anal. Hist. Nat. Madrid*, II. 57-71. 1800.) — Monographie du genre Tilleul. (*Acad. Sci. Paris Mém.* IV. 1-20, pl. 1-5. [1803.])

— Reprinted: 21 pp. 5 pl. Q. Paris, [1802.] † — Extrait d'une monographie du genre Tilleul. [1800.] (*Soc. Philom. Bull.* II. 83-84. 1799-1801.) — A monograph of the genus Tilia. (*Ann. Bot. König.* I. 207-219. 1805.)

**Candolle**, A. P. de. (*In his Catalogus plantarum Horti* . . . monspeliensis . . . pp. 150-151. 1813.)

**Schmidt**, F[rans]. (*In his Oesterreichs allgemeine Baumzucht* . . . IV. 33-43, pl. 221-225. 1822.)

**Spach**, Eduard. Revisio generis Tiliarum. (*Ann. Sci. Nat. Bot.* ser. 2, II. 331-347, pl. 15. 1834.)

**Bayer**, J. N. Monographia Tiliae generis. (*Zool.-Bot. Ges. Wien Verh.* XII. 3-62, pl. 8-9. 1862.)

**Koch**, Karl. Die Linden; monographische Bearbeitung. (*Ver. Beförd. Gartenb. Preuss. Wochenschr.* VIII. 267-271, 277-280. 1865.)

**Hentze**, Wilhelm. Ueber einige verkannte Lindenarten in den Parkanlagen und Alleen von Kassel. (*Ver. Naturk. Cassel Ber.* XV. [1864-66], pp. 1-9, 5 pl. 1867.)

**Simonkai**, Lajos. Hazánk és a földkerekség Hársfajainak bíraló átnézete; Revisio Tiliarum hungaricarum atque orbis

terrarium. (*Magy. Tud. Akad. Math. Term. Közl.* XXII. 268-352, pl. 1-2. 1898.) — *Separate*: t-p-c. Budapest, 1888.

**Junger**, E[rnst]. [Tilioides.] (*Oesterr. Bot. Zeitschr.* XLI. 277. 1891.)

## North America

**Gray**, A[sa]. (*Amer. Acad. Proc.* XXII. 305. 1887.)

## Europe

**Steven**, Chr[istian von]. (*Soc. Nat. Moscou Bull.* IV. 259-264. 1832. — *Soc. Nat. Moscou Nouv. Mém.* III. 101-104. 1834.)

**Courtois**, R[ichard]. Mémoire sur les Tilleuls d'Europe. 18 pp. 4 pl. Bruxelles, 1835. (*Acad. Sci. Belg. Mém.* IX. [pt. 6.] 1835.)

**Ortmann**, A[nton]. (*Flora*, XVIII. pt. 2, pp. 499-504. 1835.)

**Griesselich**, L[udwig]. [Tilia communis var. parvifolia, var. grandifolia.] (*In his Kleine botanische Schriften*, p. 227. 1836.)

**Lees**, Edwin. Note on the genus Tilia. (*Phytologist*, I. 111. 1842.)

**Leighton**, W. A. Notes on the genus Tilia. (*Phytologist*, I. 147-148. 1842.)

**Spach**, Eduard. Revisio Tiliarum. (*Ann. Mag. Nat. Hist.* IX. 475-481. 1842.) — *Extract from*: *Ann. Sci. Nat.* new ser. II. 381.

**Döll**, J. C. 1843. — See vol. I. 381: PHYTOGRAPHY. GERMAN EMPIRE.

**Fries**, E. [M.]. (*Bot. Notis.* 1857, p. 161.)

**Ruprecht**, F. J. [Tilia septentrionalis, T. caucasica.] (*Acad. Sci. St. Pétersb. Mém.* ser. 7, XV. no. 2, [1869], pp. 252-259, 299-300. 1870.)

**Saelan**, Th[odolf]. Om de i Finland förekommande formerna af släktet Tilia. (*Soc. Faun. Flor. Fenn. Meddel.* V. 237-245. 1880. — See also III. 192. 1878.)

**Weismael**, Alfred. Notice sur les Tilleuls forestiers de Belgique. (*Soc. Bot. Belg. Bull.* XIX. pt. 1, pp. 95-102. 1880.)

**Borbás**, [Vincenz] von. [Linden-Hybriden und anderes.] (*Oesterr. Bot. Zeitschr.* XXXVII. 297-298. 1887.)

**Simonkai**, Lajos. Tilia Haynaldiana Simk. és tizsármu Hársfáink. [Tilia Haynaldiana and the Lindens with ten petals.] (*Magy. Növényt. Lap.* XI. 1-4. 1867.)

**Borbás**, Vincenz von. (*In his Vasvármegye* . . . flórája, pp. 262-266. 1867-88.)

**Braun**, H[einrich] & **Simonkai**, L[ajos]. (*In KERNER VON MARILAUN*, Anton, Ritter. Schedae ad floram exsiccataam austro-hungaricam . . . pt. 5, pp. 29-33. 1888.)

**Simonkai**, Lajos. A magyar erdők Hársai. [The Lindens of the Hungarian forests.] (*Erdész. Lap.* XXVII. 214-222. 1888.)

**Borbás**, Vincenz von. Ueber Arten der Gattung Tilia mit sitzenden Bracteen. (*Oesterr. Bot. Zeitschr.* XXXIX. 361-364. 1889.)

— Die Hybriden der pentapetalen Linden. (Formae Tiliarum pentapetalorum hybridae.) (*Deutsch. Bot. Monatschr.* VII. 1-6. 1889.)

— Tilia Richteri Borb. n. sp. hybr. . . . und zu Geschichte der Silberlinde. (*Bot. Centr.* XXXVII. 161-168. 1889.)

**S[argent]**, C. S. The Lindens of western Europe. (*Gard. & For.* II. 255-257, il. 109-111. 1889.)

**Braun**, H[einrich]. — *In WETTSTEIN* [VON WESTERSHEIM], R[ichard], Ritter. (*Oesterr. Bot. Zeitschr.* XL. 66. 1890. — Also in *KERNER VON MARILAUN*, Anton, Ritter. Schedae ad floram exsiccataam austro-hungaricam . . . pt. 7, pp. 23-31. 1896.)

**Borbás**, Vincenz von. (*In A BALATON tavának* . . . növényzete, pp. 402-403. 1900.)

## Asia

**Maximowicz**, C. J. (*Acad. Sci. St. Pétersb. Bull.* XXVI. 430-436. 1880. — *Acad. Sci. St. Pétersb. Mém. Biol.* X. 582-589. 1880.) [Species of eastern Asia.]

— [Tilia paucicostata, T. chinensis.] (*Hort. Petrop. Act.* XI. pt. 1, pp. 82-84. 1890.)

**Крыловъ**, П. Н. [Krylof, P. N.] Липа на предгорьяхъ Кузнецкаго Алатау. [The Lindens on the foothills of the Kuznetski Alatau.] 40 pp. 1 tab. Q. Tomsk, 1891. †

**Sargent**, C. S. (*Gard. & For.* VI. 111. 1893.) [Species of eastern Asia.]

- Shirasawa, Homi.** Die Gattung *Tilia* in Japan. (*Coll. Agric. Tokyo Bull.* IV. no. 2, pp. 153-165, pl. 17-18. 1900.) — *Separate*: t-p-c.
- Morphology
- Brunner, Charles, jr.** Observations sur l'inflorescence du Tilleul. (*Bibl. Univ. Genève Arch. Sci. Phys.* I. 181-187, 1 pl. 1846.) — *Reprinted*: 7 pp. 1 pl. O. n. t-p. [Paris, 1846.] — (*Ann. Sci. Nat. Bot.* ser. 3, V. 319-326, pl. 10. 1846.)
- Wydler, H[einrich].** Ueber die Stellung des Blüthenzweiges bei den Linden nebst einigen Bemerkungen über die Knospentbildung dieser Bäume. (*Flora*, XXIX. 369-382, 1 pl. 1846.)
- Brunner, Charles.** Sur les bourgeons et l'inflorescence du Tilleul. (*Ann. Sci. Nat. Bot.* ser. 3, VIII. 356-369, pl. 21-22. 1847.)
- Hanstein, Johannes.** (In his Untersuchungen über den Bau und die Entwicklung der Baumrinde, pp. 44-45, il. 1-3. 1853.)
- Trécul, Auguste.** (*Ann. Sci. Nat. Bot.* ser. 3, XX. 254-256, pl. 21. 1853.)
- Wydler, Heinrich.** (*Flora*, XLII. 364. 1859. — *Naturf. Ges. Bern Mittheil.* 1871, p. 52. 1872.)
- Buchanan, Frans.** Ueber die Nervatur der Bracteen bei den Linden. [1872.] (*Naturw. Ver. Bremen Abh.* III. 14-16. 1873.)
- Marioth, Rudolf.** (*Bot. Jahrb.* IV. 244. 1883.)
- Mattirolo, O[reste].** Di un nuovo processo di suberificazione nei tegumenti seminali nel gen. *Tilia* Linn. (*Accad. Sci. Torino Atti*, XX. (1884-85), pp. 1166-1172. 1885.) — Sullo sviluppo e sulla natura dei tegumenti seminali nel genere *Tilia* Linn. (*Nuov. Giorn. Bot. Ital.* XVII. 289-319, pl. 30-32. 1885.) — *Separate*.
- Winkler, K. G. A.** (*Bot. Ver. Brandenb. Verh.* XXVI. Abh. p. 41, pl. 1. 1885.)
- Frank, A. B.** 1886. — See vol. I. 134: MORPHOLOGY AND ANATOMY. SECRETORY TISSUES.
- Meehan, Thomas.** On the bract in *Tilia*. (*Torr. Bot. Club Bull.* XV. 316-317. 1888.)
- Kumm, Paul.** [*Tilia europaea*.] (In his Zur Anatomie einiger Keimblätter, p. 25. 1889.)
- Brandes, Marcel.** (*Rev. Gén. Bot.* III. 115-116, pl. 8. 1891.)
- Russell, William.** (*Ann. Sci. Nat. Bot.* ser. 7, XV. 188-193, pl. 3. 1892.)
- Vries, Hugo de.** 1895. — See vol. I. 144: TERATOLOGY.
- Wittlin, J.** (*Bot. Centr.* LXVII. 67-68, pl. 1896.)
- Lubbeck, John.** (*Linn. Soc. Jour. Bot.* XXXIII. 209-210, 1 pl. 1898.)
- Teratology
- Duchartre, Pierre.** Note sur une feuille monstrueuse de Tilleul, suivie de quelques considérations sur les feuilles pelées. (*Soc. Bot. France Bull.* IV. 267-269. 1857.)
- Bayer, Joh[ann].** Linden mit kappenförmigen Blättern. (*Oesterr. Bot. Zeitschr.* X. 322-323. 1860.)
- Wehmer, Carl.** Ueber einige abnorme Lindeninflorescenzen. (*Deutsch. Bot. Ges. Ber.* IX. 313-326, pl. 20. 1891.)
- Lenček, Ottokar.** Über schildförmige und dütenartig verwachsene Lindenblätter. (*Naturw. Ver. Univ. Wien Mittheil.* 1892-93, pp. 19-29, 11 il. 1893.)
- Physiology
- Du Petit-Thouars, A. [A.].** 1809. — See vol. I. 189: PHYSIOLOGY. INCREASE OF WOOD AND BARK.
- Langlois.** 1843. — See vol. I. 152: PHYSIOLOGY. PLANT CONSTITUENTS.
- Boos, Josef & Fritsch, Karl.** Ueber die Blüthezeit der Linden. — Phänologische Notizen, I. (*Zool.-Bot. Ges. Wien Verh.* XII. 115-118. 1862.)
- Wurzelbildung.** 1865. — See vol. I. 188: PHYSIOLOGY. AERIAL ROOTS.
- Trécul, Auguste.** Des mucilages chez les Malvacées, le Tilleul, les Sterculiacées, les Cactées, et les Orchidées indigènes. (*Adansonia*, VII. 248-255. 1866-67.)
- Hildebrand, Friedrich.** (*Bot. Zeit.* XXVII. 479, pl. 6. 1869.) [Ecological.]
- Boussingault, J. B.** Sur une matière sucrée apparue sur les feuilles d'un Tilleul. 1872. — See vol. I. 213: PATHOLOGY. HONEY-DEW.
- Kvassay, Jenő.** A Hársta leveleinek cukortartalma. [The sugar contents of the leaves of the Linden.] (*Természet. Közl.* IV. 151-153. 1872.)
- Mayer, C. F.** 1873. — See vol. I. 188: PHYSIOLOGY. AERIAL ROOTS.
- Paasch, [Alexander].** [Ueber einen Fall frühzeitigen Ergrünens der Linde.] (*Ges. Naturf. Freunde Berlin Sitzber.* 1876, p. 109.)
- Sargent, F. L.** 1881. — See vol. I. 188: PHYSIOLOGY. AERIAL ROOTS.
- Counciler, Constantin.** 1883. — See vol. I. 155: PHYSIOLOGY. WOOD.
- Foerste, A. F.** 1884. — See vol. I. 192: PHYSIOLOGY. CASTING OFF OF BRANCHES.
- Möhl, [Heinrich].** 1890. — See vol. I. 188: PHYSIOLOGY. AERIAL ROOTS.
- Knuth, Paul.** (*Bot. Centr.* XLIX. 263. 1892.) [Ecological.]
- Foerste, A. F.** (*Torr. Bot. Club Bull.* XIX. 268, pl. 132; XX. 158, pl. 147. 1892-93.)
- Maquenne, Léon.** Sur la composition de la miellée du Tilleul. (*Acad. Sci. Paris Compt. Rend.* CXVII. 127-129. 1893. — *Jour. Pharm. Chim. Paris*, ser. 5, XXVIII. 217-218. 1893.)
- Pasquale, Fortunato.** Sulla pioggia avvenuta sotto alcuni alberi di Tiglio nel Regio orto botanico di Napoli. (*Soc. Bot. Ital. Bull.* 1893, pp. 257-261.)
- Erudation of manna.
- Borthoumieu, V.** La miellée des Tilleuls. (*Rev. Sci. Bourbonnais*, XIII. 175-176. 1900.)
- Noteworthy Individuals
- S.** Beispiele alter Linden. (*Allg. Forst. Jagd-Zeit.* [XIX.] 80. 1843.)
- Seidensticker.** Die alte Linde bei Coppenbrügge. (*Allg. Forst. Jagd-Zeit.* [XXII.] 117, 1 pl. 1846.)
- Link, H. F.** Erinnerung an die grosse Linde bei Neustadt am Kocher. (*Flora*, XXXIII. 113-121. 1850.)
- [Thedenius, K. F.]** Konung Fredrik den Stores Lind. (*Bot. Notis.* 1852, p. 48.)
- Harting, Pieter.** De Wonderboom in den Haarlemmerhout. (*Album Naturw.* 1853, pp. 145-161, 7 il.)
- Grosse Linden.** (*Krit. Bl.* XL. pt. 1, pp. 257-258. 1856.)
- K., S.** Zur Naturgeschichte der Linde. [*Tilia grandifolia*.] (*Monatschr. Forst. Jagdwes.* 1860, pp. 57-58.)
- Walser, Dr.** Die grosse Linde in Leutkirch, mit Beziehungen zu den Wachstumsverhältnissen sehr alter Linden unseres Clima's überhaupt. [*Tilia grandifolia*.] (*Ver. Vaterl. Naturk. Württemberg Jahresh.* XVII. 57-80, 2 il. 1861.)
- Lichtensteig.** (*Schweiz. Zeitschr. Forstwes.* 1865, p. 71.) — [French translation.] (*Jour. Swiss. Econ. For.* 1865, pp. 87-88.)
- Guillaume, Dr.** Le Tilleul du reposoir ou des Druides. (*Ram. Sapin*, [II.] 35, 1 il. 1867.)
- Caspary, Robert.** Die alte Linde (*Tilia platyphyllos* Scop.) zu Neuenstadt am Kocher in Württemberg. (*Ver. Vaterl. Naturk. Württemberg Jahresh.* XXIV. 193-207, pl. 3-4. 1868-[69].) — *Separate*.
- Harting, Pieter.** Een wonderboom. (*Album Naturw.* 1869, pp. 351-353, 1 pl.)
- With aerial roots in the hollow stem.
- Ratzeburg, J. T. C.** Die Linden am Schlossberge bei Freienwalde a. O. [*Tilia grandifolia*.] (*Zeitschr. Forst. Jagdwes.* I. 240-243. 1869.)
- Smith, W. G.** 1873. — See vol. I. 297: PHYTOGRAPHY. NOTEWORTHY TREES. BRITISH ISLES.
- Lees, Edwin.** The Lime or Linden tree in Worcestershire and its borders. (*Gard. Chron.* ser. 2, I. 49, il. 11-13. 1874.)
- Reichardt, H. W.** Eine alte Linde im Hofe des Schlosses zu Buchheim. [*Tilia parvifolia*.] (*Zool.-Bot. Ges. Wien Verh.* XXIV. Sitzber. pp. 34-35. 1874.)
- Eine uralte Linde zu Bisenz. (*Centrl. Ges. Forstw.* I. 533. 1875.)
- Hutchinson, John.** Remarkable Lime trees. (*Gard.* VII. 310. 1875.)
- Die grosse Linde zu Neuenstadt in Württemberg. (*Monatschr. Forst. Jagdwes.* XXI. 559-560. 1877.)
- Göppert, J. H. R.** Die Torstenson-Linde bei Gross-Glogau in Schlesien. (*Hamburg. Gart. Blumenzeit.* XXXIII. 396-398. 1877.) — *From*: "Schlesische Zeitung."
- Ueber die sogenannte Auferstehungs-Linde in Annaberg im Königreich Sachsen. [*Tilia grandifolia*.] (*Gartenfl.* XXVII. 264-267, pl. 950. 1878.)
- Ein sehenswerter Baum. (*Allg. Forst. Jagd-Zeit.* LV. 80. 1879.) — *From*: "Lothr. Zeitung."

- Hutchison, Robert.** The old and remarkable Lime trees in Scotland. (*Highl. Agric. Soc. Scotland Trans.* ser. 4, XV. 88-101. 1883.)
- Die Wylarlinde.** (*Schweiz. Zeitschr. Forstwes.* 1890, pp. 159-160.)
- Rodigas, É[mile].** De Lindeboom van Kadier-en-Keer. (*Tijdschr. Boomteek.* 1890, p. 159.)
- Christ, H[ermann].** The great Wurtemberg Linden. (*Gard. & For.* IV. 598-599. 1891.)
- Kihlman, [A. O.].** — See vol. I. 296: PHYTOGRAPHY. NOTEWORTHY TREES. SCANDINAVIA.
- Klipp, O.** Le Merelinde de Vosselare. (*Rev. Hort. Belge*, XXII. 105-108, il. 20. [1896.] — See also p. 147.)
- Holleman, F. A.** De oude Lindeboom te Oisterwijk. 2 pts. ([4]+[7] pp.) 4 il. sq. O. & Q. n. t-p. [Oisterwijk, 1897-99.]
- Fulbert-Dumontail.** Un Tilleul sans pareil. (*Semaine Hort.* II. 367-368. 1898.)
- Rodigas, É[mile].** Een driehonderdjarige Linde. (*Tijdschr. Boomteek.* 1899, p. 153.)
- Miscellaneous
- Steige, Joachim.** Beschreibung des Lindenbaums. Q. Wittebergae, 1657.†
- Imer, Georg (praeses).** De Tilia. (Diss.) (Daniel Lindner.) [16] pp. Q. Lipsiae, 1669.†
- Starý, Karel.** Lípa. [The Linden.] (*Živa*, IX. 1-7. 1861.)
- Funcke, Joseph.** Der Waldcultus und die Linde in der Geschichte, in Sagen und Liedern. 154+6 pp. T. Köln, 1869.
- Paxton, George.** The Lime. (*Knowledge*, XIX. 171-172, 2 il. 1896.)
- Enumeration of Species
- T. americana:** Guimpel, Fr[iedrich], Otto, Fr[iedrich] & Hayne, F. G. (*In their Abbildungen der fremden . . . Holzarten*, pp. 55-56, pl. 45. 1825.)  
— Foerste, A. F. (*Torr. Bot. Club Bull.* XII. 125, il. 5. 1886.) [Morphological.]  
— Rothrock, J. T. The American Linden (*Tilia americana* L.). (*For. Leaves*, V. 136, 2 pl. 1896.)  
— Shull, G. H. (*Bot. Gaz.* XXIV. 428-429, il. 1897.) [Morphological.]
- T. Baroniana:** Diels, L[udwig]. (*Bot. Jahrb.* XXIX. pt. 3-4, p. 468. 1900.)
- T. Braunii:** Simonkai, L[ajos]. *Tilia Braunii* n. sp. (*Oesterr. Bot. Zeitschr.* XXXVI. 398-399. 1886.)
- T. Carnuntiae:** Braun, H[einrich]. — In WERTSTEIN [VON WESTERSHEIM], R[ichard, Ritter]. (*Oesterr. Bot. Zeitschr.* XLV. 320. 1895.)
- T. caucasica:** Trautvetter, E. R. von. (*Hort. Petrop. Act.* V. pt. 2, p. 417. 1878.)
- T. cordata:** Borkhausen, M. B. (*Rhein. Mag. Erweit. Naturk.* I. 426. 1793.)  
— Hayne, F. G. [*Tilia parvifolia.*] (*In his Getreue Darstellung und Beschreibung der in der Arzneykunde . . . Gewächse . . .* III. no. 46, pl. 46. 1813.)  
— Hartman, C. J. [*Tilia parvifolia.*] (*Bot. Notis.* 1846, p. 172.)  
— Wesmael, A[lfred]. Note sur le Tilleul à petites feuilles. [*Tilia parvifolia.*] (*Belg. Hort.* [XXII.] 63-64, 112-118. [1872.])  
— Areschoug, F. [W. C.]. 1873. — See vol. I. 105: MORPHOLOGY AND ANATOMY. STEM.  
— Winkler, [K. G.] A. [*Tilia ulmifolia.*] (*Bot. Ver. Brandenb. Verh.* XVI. 21, pl. 2. 1874.) [Morphological.]  
— Janczewski [von Glinka], Ed[uard, Ritter]. [*Tilia parvifolia.*] (*Ann. Sci. Nat. Bot.* ser. 6, XIV. 165, pl. 8. 1882.) [Structure of wood.]  
— Borbás, [Vincenz] von. [*Tilia ulmifolia* var. *trichoneura.*] (*Oesterr. Bot. Zeitschr.* XXXVII. 147-148. 1887.)  
— Kuhla, Frits. [*Tilia parvifolia.*] (*Bot. Centr.* LXXI. 199. 1897.)  
— Baker, E. G. *Tilia cordata* Mill. Dict. no. 1 (1768). (*Jour. Bot.* XXXVI. 318-319. 1896.)  
— Devaux, H[enri]. [*Tilia sylvestris.*] (*Ann. Sci. Nat. Bot.* ser. 8, XII. 142, il. 6. 1900.) [Anatomical.]
- T. euchlora:** Koch, K[arl]. *Tilia euchlora* C. Koch. (*Index Sem. Hort. Berol.* [1867], apx. 1, p. 9.)
- T. flavescens:** Kitaibel, Paul. (*Linnaea*, XXXII. 548-549. 1863.)
- T. fruticosa:** Lavy, Jean. (*In his État général des végétaux originaires . . .* p. 13. 1830.)
- Tilia Henryana:** Ssyzsylvowicz, Ignaz, [Ritter von]. *Tilia Henryana* Ssyzsylv. (*Hooker's Ic. Plant.* XX. pl. 1927. 1891.)
- T. hybrida:** Bechstein, J. M. (*In his Forstbotanik*, ed. 4, p. 163, pl. 4. 1821.)
- T. Juranyana:** Simonkai, Lajos. (*Erdész. Lap.* XXV. 570. 1886.)  
— Simonkai, Lajos. Jurányi Hársfa. (*Kert. Lap.* III. 145-146. 1888.)  
— Borbás, Vincenz von. [*Tilia Jurányiana* var. *euryptera.*] (*Magy. Orvos. Termv. Évk.* XXV. 499. 1891.)
- T. languida:** Hoffmannsegg, J. C. von. (*In his Verzeichniss der Pflanzkulturen . . .* Nachtrag 2, pp. 38, 220-221. 1826.)
- T. mandshurica:** Maximowicz, C. J. (*Acad. Sci. St. Pétersb. Bull. Phys.-Math.* XV. 124-125. 1857. — *Acad. Sci. St. Pétersb. Mém. Sav. Étr.* IX. 62-63. 1859.)  
— Regel, E[duard von]. [*Tilia argentea* var. *mandshurica.*] (*Acad. Sci. St. Pétersb. Mém.* ser. 7, IV. no. 4, (1861), pp. 30-32. 1862.)
- T. mexicana:** Schlechtendal, D. F. L. von. (*Linnaea*, XI. 377-378. 1837.)
- T. Miqueliana:** Ssyzsylvowicz, Ign[az, Ritter von]. *Tilia Miqueliana* Maxim. var. *chinensis.* (*Hooker's Ic. Plant.* XX. p. 1 of pl. 1927. 1891.)  
— Sargent, C. S. (*Gard. & For.* VI. 111, il. 19. 1893.)
- T. mongolica:** Franchet, A[drien]. (*Mus. Hist. Nat. Paris Nouv. Arch.* ser. 2, V. 212-213. 1883.)  
— Maximowicz, K. J. (*In his Enumeratio plantarum hucusque in Mongolia . . .* pp. 118-119, pl. 11. 1889.)
- T. Oliveri:** Ssyzsylvowicz, Ign[az, Ritter von]. *Tilia Oliveri* Ssyzsylvowicz. (*Hooker's Ic. Plant.* XX. p. 2 of text of pl. 1927. 1891.)
- T. petiolaris:** Hooker, [Sir] J. D. *Tilia petiolaris.* (*Bot. Mag. CX.* pl. 6737. 1884.)
- T. platyphyllos:** Jacquin, N. J. Baron von. [*Tilia europaea* var. *cucullata.*] (*In his Fragmenta botanica . . .* p. 19, pl. 11. [1800]-09.)  
— Ring. Soll *Tilia grandifolia* nur Varietät seyn? (*Bot. Zeit. Regensburg*, VI. 214-220. 1807.)  
— Berchtold, Friedrich, Graf zu & Prel, J. S. [*Tilia pilosa.*] (*In their O pfirozostenosti rostlin . . .* II. pl. 39. 1823-[35].)  
— Opiz, P. M. [*Tilia affinis.*] [1826.] (*In his Naturalientausch*, p. 461. 1823-26.)  
— Opiz, P. M. [*Tilia obliqua.*] [1826.] (*In his Naturalientausch*, p. 462. 1823-26.)  
— Borgström, Ludwig. [*Tilia platyphyllos* var. *glutinosa.*] (*Bot. Notis.* 1844, p. 164.)  
— Lindblom, A. E.] [Om afsöndring af en sockerhaltigt saft från bladen af *Tilia platyphyllos*\* *glutinosa.*] (*Bot. Notis.* 1846, p. 111.)  
— Lindeberg, C. J. Vextarter från vestra skärgården. (*Svensk. Vetensk. Akad. Öfvers.* IX. pt. 3, pp. 61-62. 1852.)  
— Thedenius, K. F. Skandinaviska florans novitier. (*Bot. Notis.* 1853, pp. 24-26.)  
— Jechl, Franz. Ueber die *Tilia cucullata* Jacq. in Goldenkron. (*Lotos Zeitschr. Nat.* VII. 192-194. 1857.)  
— Heuffel, Johann. [*Tilia grandifolia* var. *cordifolia*, var. *truncata.*] (*Zool.-Bot. Ges. Wien Verh.* VIII. 80. 1858.)  
— Schulzer von Mueggenburg, Stephan, Kanitz, August & Knapp, J. A. [*Tilia grandifolia* var. *flava.*] (*Zool.-Bot. Ges. Wien Verh.* XVI. 151. 1866.)  
— Malinvaud, Ernest. Sur un échantillon à pédoncules bractéolés du *Tilia grandifolia* Ehrh. (*Soc. Bot. France Bull.* XXV. 316-317. 1878.)  
— Patouillard, N[arcisse]. Note sur quelques plantes des environs de Paris. (*Soc. Bot. France Bull.* XXVII. 183-184. 1880.) [*Tilia grandifolia.* Teratological.]  
— Potonié, Henry. Ueber eine Linden-Varietät. (*Ver. Beförd. Gartenb. Preuss. Monatsschr.* XXIII. 543-547, pl. 9-12. 1880.) — Reprinted: [5] pp. 4 pl. O. n. t-p. [Berlin, 1880.]  
— Hermann, G. [*Tilia grandifolia* f. *Füredensis.*] (*Természet. Füzet.* IX. 281. 1885.)  
— Lecomte, H[enri]. (*Ann. Sci. Nat. Bot.* ser. 7, X. 324, pl. 24. 1889.) [Anatomical.]  
— Bolle, Carl. Unter den Linden des Werbellin . . . [*Tilia grandifolia.*] (*Bot. Ver. Brandenb. Verh.* XXXI. Abh. pp. 124-134. 1890.)

- Tilia platyphyllos:** Christ, H[ermann]. [*Tilia platyphyllos* var. *vitifolia*.] (*Schweiz. Bot. Ges. Ber.* I. 91-92. 1891.)  
 — Smolař, Gustav. Lípa široolistá s listy kápoovitými. [The Broad-leaved Linden with cornet-shaped leaves.] (*Vesmír*, XX. 181-182, 1 il. 1891.)  
 — Reuss, H[ermann]. Beiträge zur Wachsthumsthätigkeit des Baumes nach praktischen Beobachtungsdaten des laufenden Stärkenzuwachsanges an der Sommerlinde. (*Forstl.-Naturw. Zeitschr.* II. 145-158. 1893.)  
 — Braun, H[einrich]. [*Tilia platyphyllos* var. *cordiformis*.] In WETTSTEIN [VON WESTERSHEIM], R[ichard, Ritter]. (*Oesterr. Bot. Zeitschr.* XLV. 320. 1895.)  
 — Massalongo, C[aro]. (*Nuov. Giorn. Bot. Ital.* ser. 2, III. 266-267. 1896.) [Teratological.]  
**T. pubescens:** Audubon, J. J. (*In his Birds of America*, IV. pl. 213. 1842.)  
 — Sargent, C. S. (*Gard. & For.* II. 338. 1889.)  
**T. rubra:** Steven, Christian von. (*Soc. Nat. Moscou Bull.* XXIX. pt. 1, pp. 326-327. 1856.)  
**T. semicuneata:** Borbás, V[incenz] von. *Tilia semicuneata* Rupr.? in Galizien. (*Oesterr. Bot. Zeitschr.* XXXIX. 44-45. 1889.)  
**T. septentrionalis:** Norrin, J. P. [*Tilia septentrionalis* Rupr. i Finland.] (*Sällsk. Faun. Flor. Fenn. Notis.* XIII. 470. 1871-74.)  
**T. sublanata:** Simonka, Lajos. (*In his Erdély edényes flórájának* . . . p. 155. 1886.)  
**T. tomentosa:** Jacquin, N. J. Baron von. [*Tilia alba*.] (*In his Plantarum rariorum Horti . . . schoenbrunnensis . . . icones*, III. 18, pl. 283. 1798.)  
 — Guillard, Achille. [*Tilia argentea*.] (*Anat. Sci. Bot. Nat.* ser. 3, VIII. 324, pl. 19. 1847.) [Anatomical.]  
 — Thümen, F[elix] von. Eine neue österreichische *Tilia* [*Tilia tomentosa* var. *obliqua*]. (*Oesterr. Bot. Zeitschr.* XXVII. 333-334. 1877.)  
 — Widenmann, D. [A.] von. Die Bedeutung der Haarbekleidung an den Blättern der Silberlinde (*Tilia argentea* Desf.). (*Ver. Vaterl. Naturk. Württemberg Jahresh.* XLIX. Sitzber. pp. 97-102, 1 il. 1893.)  
 — Dürfler, I[gnas]. [*Tilia tomentosa* var. *stenomalla*]. (*In his Herbarium normale* . . . pt. 39, p. 300. 1899.)  
**T. tuan:** Szyssylowicz, Ign[as, Ritter] von. *Tilia Tuan* Szyssyl. (*Hooker's Ic. Plant.* XX. pl. 1926. 1891.)  
**T. Tučekii:** Opiz, P. M. (*Lotos Zeitschr. Nat.* IV. 103. 1854.)  
**T. vulgaris:** Tausch, I. F. [*Tilia intermedia*]. (*Flora*, XIX. pt. 2, p. 412. 1836.)  
 — Nicotra, L[eopoldo]. Une nouvelle acquisition pour la flore de Sicile. (*Rev. Bot.* III. 357-358. 1884-85.)  
 — Lubbock, John. (*Linn. Soc. Jour. Bot.* XXIV. 82, il. 168-170. 1888.) [Morphological.]  
 — Druery, C. T. (*Gard. Chron.* ser. 3, XXVIII. 413, il. 129. 1900.) [Morphological.]  
**TRIUMFETTA**  
**Gmelin, S. G.** Observations et descriptions botanicae. (*Acad. Sci. Petrop. Comm. Nov.* XII. (1766-67), pp. 508-521, pl. 8-13. 1768. See pp. 511-514.)  
**Schlechtendal, D. F. L. von.** (*Linnaea*, XI. 376-377. 1837.) [Species of central America.]  
**Bojer, W[enzel].** (*Soc. Hist. Nat. Maurice Rap.* XII. 18-21. 1842.) [Species of tropical Africa.]  
**Miquel, F. A. W.** (*Linnaea*, XVIII. 750; XXII. 466-467. 1844-49.) [South American species.]  
**Turczaninow, N[icolai].** (*Soc. Nat. Moscou Bull.* XXXII. pt. 1, pp. 260-262. 1859.) [Central American species.]  
 — [*Triumfetta*]. (*Soc. Nat. Moscou Bull.* XXXVI. pt. 1, pp. 574-575. 1863.)  
**T. abyssinica:** Schumann, K[arl]. — In ENGLER, [Adolf]. (*Akad. Wiss. Berlin Abh. Phys.* 1891, pt. 2, pp. 298-299. 1892.)  
**T. actinocarpa:** Baker, J. G. & Moore, S. [Le M.]. (*Jour. Bot.* XV. 66-67. 1877.)  
**T. benguelensis:** Wawra [von Fernsee], Heinrich, Ritter & Peyritsch, [Johann]. (*Akad. Wiss. Wien Sitzber.* XXXVIII. (1859), pp. 559-560. 1860.)  
**T. Bradshawii:** Mueller, Ferd[inand, Baron] von. (*Linn. Soc. N. S. Wales Proc.* ser. 2, VI. (1891), pp. 460-461. 1892.)  
**Triumfetta brevipes:** Watson, S[ereno]. (*Amer. Acad. Proc.* XXII. 400. 1887.)  
**T. cucullata:** Fernald, M. L. (*Bot. Gaz.* XX. 532-533. 1895.)  
**T. Descampsii:** Durand, T[héophile] & De Wildeman, E[mile]. (*Soc. Bot. Belg. Bull.* XXXIX. pt. 2, pp. 95-96. 1900.)  
**T. glabra:** Biehler, J. F. T. (*In his Plantarum novarum ex herbario Sprengelii centuriam . . . exhibit*, p. 21. [1807.] )  
**T. grandiflora:** Vahl, M[artin]. (*In his Icones . . . plantarum americanarum*, pl. 30. 1798-99.)  
**T. Hensii:** Durand, T[héophile] & De Wildeman, E[mile]. (*Soc. Bot. Belg. Bull.* XXXIX. pt. 2, pp. 93-95. 1900.)  
**T. hirta:** Vahl, M[artin]. (*In his Symbolae botanicae* . . . III. 63. 1794.)  
**T. Josefina:** Polakowsky, H. (*Linnaea*, XLI. 552-553. 1877.)  
**T. Mastersii:** Baker, E. G. — In BRITTEN, James & others. (*Linn. Soc. Trans. Bot.* IV. 6-7. 1894-96.)  
**T. oblonga:** Schrank, F[rans] von P[aula] von. (*Syll. Plant. Nov. Regensb.* I. 213-214. 1824.)  
**T. Palmeri:** Watson, S[ereno]. (*Amer. Acad. Proc.* XXII. 400. 1887.)  
**T. rhomboidea:** Vahl, M[artin]. [*Triumfetta glandulosa*]. (*In his Symbolae botanicae* . . . III. 62. 1794.)  
 — Krauss, F[erdinand]. [*Triumfetta riparia*]. (*Flora*, XXVII. pt. 1, p. 295. 1844.)  
**T. semitriloba:** Jacquin, N. J. Baron von. (*In his Hortus botanicus vindobonensis* . . . III. 41-42, pl. 76. 1776.)  
 — Schlechtendal, D. F. L. von. (*Linnaea*, III. 275-276. 1828.)  
**T. socorrensis:** Brandegee, T. S. (*Erythea*, VII. pp. 1-2. 1899.)  
**T. speciosa:** Seemann, Berthold. (*In his Botany of the voyage of H. M. S. Herald* . . . p. 86. 1852-57.)  
 — Peyritsch, Johann. (*Linnaea*, XXX. 60-62. 1860.)  
**T. tomentosa:** Bojer, W[enzel]. (*Ann. Sci. Nat. Bot.* ser. 2, XX. 103. 1843.)  
 — Franchet, A[drien]. [*Triumfetta tomentosa* var. *calvescens*]. (*Soc. Bot. France Bull.* XXXIII. 441. 1886.)  
**127. MALVACEAE**  
 Taxonomy  
**Horst, J. D.** *Malva arborescens lutea*. [16] pp. Q. Gissae Hessorum, 1654. †  
**Cavanilles, A. J.** Secunda dissertatio botanica. De Malva, Serra, Malope, Lavatera, Alcea, Althaea et Malachra. Accedunt Sidae mantissa, et tentamina de Malvarum atque Abutilonis fibris in usus oeconomicos praeparandis. Parisiis, 1786. (*In his Monadelphiae classis dissertationes decem*, pp. 43-106+3 pp., pl. 14-35A. [1785]-90.) — [Abstract.] (*Mag. Bot. Zürich*, III. pt. 8, pp. 17-33. 1790.)  
**Koelreuter, J. T.** Malvaei ordinis plantae novae hybridae. (*Acad. Sci. Petrop. Act.* 1782, pt. 2, pp. 251-288. 1786. — *Mag. Bot. Zürich*, II. pt. 6, pp. 25-57. 1789.)  
**Medikus, F. C.** Ueber einige künstliche Geschlechter aus der Malven-Familie denn der Klasse der Monadelphien; mit beigefügtem Urtheile über Linneische Geschlechter und deren Klassifikation . . . 158 pp. O. Mannheim, 1787.  
**Cavanilles, A. J.** Tertia dissertatio botanica. De Ruizia, Assonia, Dombeya, Pentapete, Malvavisco, Pavonia, Hibisco, Laguna, Cienfuegosia, Quararibea, Pachira, Hugonia et Monsonia. Parisiis, 1787. (*In his Monadelphiae classis dissertationes decem*, pp. 107-185+ [6] pp., pl. 36-74. [1785]-90.) — [Abstract.] (*Mag. Bot. Zürich*, III. pt. 8, pp. 34-64. 1790.)  
 — Carta de D. Antonio Cavanilles en respuesta a la que se insertó en la segunda parte del Memorial literario del mes de Septiembre de 1788, donde se hace crítica de sus disertaciones botánicas por uno que se titula vecino de Lima. 15 pp. O. Madrid, 1789. †  
 — Observations in quintum fasciculum D. L'Héritier. (*Mag. Bot. Zürich*, III. pt. 7, pp. 42-77. 1790. — Reprinted: 18 pp. Q. n. p., [1790]. — From his Monadelphiae classis dissertationes decem, [1785]-90. — [French translation.] 10 pp. Q. n. p., [1790]. — From: *Jour. Phys.* 1789.)  
**Kunth, K. S.** (*In his Malvaceae, Büttneriaceae, Tiliaceae* . . . 1822, pp. 3-4.)

- Candolle, A. P. de.** Malvaceae. (In CANDOLLE, A. P. de & Alphonse de. *Prodromus* . . . I. 429-473. 1824.)
- Presl, K. B.** (In *his Reliquiae Haenkeanae* . . . II. 104-136, pl. 69-70. 1835-36.)
- Garcke, August.** Kritische Bemerkungen zu der Familie der Malvaceen, nebst Beschreibung neuer Arten aus derselben. (*Bot. Zeit.* VII. 817-825 bis, 833-841, 849-855. 1849.)
- Miquel, F. A. W.** 1849. — See vol. I. 342: PHYTOGRAPHY. CENTRAL AND SOUTH AMERICA.
- Payer, J. B.** De la famille des Malvacées. (Thèse.) 39 pp. Q. Paris, 1852. (Faculté de médecine de Paris.)
- Garcke, August.** Botanische Mittheilungen. (*Zeitschr. Gesammt. Naturw.* I. 267-272. 1853.)  
Malviscus, Periptera, Paritium.  
— Ueber einige im Prodromus von De Candolle falsch untergebrachte Pflanzen. (*Bot. Zeit.* XI. 841-849. 1853.)  
— Ueber die häufige Verwechslung von Malva coromandeliana L. und Sida carpinifolia L. fil. (*Naturw. Ver. Halle Jahresber.* V. (1852), pp. 145-152. 1853.)  
— Ein Wort über Walpers' Repertorium botanices systematicae. (*Bot. Zeit.* XII. 334-346. 1854.)
- Turczaninow, Nicolai.** (*Soc. Nat. Moscou Bull.* XXXI. pt. 1, pp. 185-206. 1858.)
- Alefeld, [Friedrich].** Ueber die Malveen. (*Oesterr. Bot. Zeitschr.* XII. 246-261. 1862.)
- Bentham, George.** Notes on Malvaceae and Sterculiaceae. (*Linn. Soc. Jour. Bot.* VI. 97-123. 1862.)
- Alefeld, [Friedrich].** Beiträge zur Malvaceenkunde. (*Oesterr. Bot. Zeitschr.* XIII. 10-15. 1863.)
- Garcke, August.** Ueber einige ganz unbekannte Malvaceen. (*Bot. Zeit.* XXI. 274-275. 1863.)
- Baker, E. G.** Synopsis of genera and species of Malvae. (*Jour. Bot.* XXVIII. 15-18, 140-145, 207-213, 239-243, 339-343, 367-371; XXIX. 49-53, 164-172, 362-366; XXX. 71-78, 136-142, 235-240, 290-296, 324-332; XXXI. 68-76, 212-217, 267-273, 334-338, 361-368; XXXII. 35-38. 1890-94.) — Reprinted: [2]+124 pp. O. London, [pref. 1894].
- Gürke, Max.** Beiträge zur Systematik der Malvaceen. (*Bot. Jahrb.* XVI. 330-385. 1893. See p. 368.) — Reprinted: (Diss.) 58+[1] pp. O. Leipzig, 1892.
- Schumann, Karl.** Malvaceae. (In ENGLER, A[dolf] & PRANTL, K[arl]. Die natürlichen Pflanzenfamilien, III. pt. 6, pp. 30-53, il. 14-25; Nachträge, pp. 235-239; Nachträge II., p. 42. 1895-1900.)
- Garcke, August.** Über einige Malvaceengattungen. (*Bot. Jahrb.* XXI. 379-401. 1896.)
- North America
- Gray, A[sa].** (*Amer. Acad. Proc.* XXII. 285-305. 1887.)
- Central and South America
- Schlechtendal, D. F. L. von.** (*Linnaea*, III. 262-272. 1828.)
- Chamisso, Adalbert von & Schlechtendal, D. F. L. von.** (*Linnaea*, V. 225-227; VI. 422-423. 1830-31.)
- Schlechtendal, D. F. L. von.** (*Linnaea*, XI. 349-370. 1837.)
- Bentham, George.** (*Hooker Jour. Bot.* IV. 118-122. 1842.)
- Saint-Hilaire, Auguste de & Naudin, Charles.** (*Ann. Sci. Nat. Bot.* ser. 2, XVIII. 31-54, 209-213. 1842.)
- Miquel, F. A. W.** (*Linnaea*, XVIII. 353-359; XXII. 469-470, 551-555. 1844-49.)
- Triana, José & Planchon, J. E.** (*Ann. Sci. Nat. Bot.* ser. 4, XVII. 153-190. 1862.)
- Britton, N. L.** (*Torr. Bot. Club Bull.* XVI. 64, 153-154. 1889.)
- Schumann, Karl.** Malvaceae, I. [1891.] (In MARTIUS, K. F. P. von & others. *Flora brasiliensis*, XII. pt. 3, col. 253-456, pl. 51-80. 1886-92.)
- Gürke, Maximilian.** Malvaceae, II. [1892.] (In MARTIUS, K. F. P. von & others. *Flora brasiliensis*, XII. pt. 3, col. 457-598, pl. 81-114. 1886-92.)
- Europe
- Lásaro é Ibiza, Blas & Andrés y Tubilla, [Tomás].** Revista crítica de las Malvacées españolas. (*Soc. Españ. Hist. Nat. Anal.* X. 391-428. 1881.)
- Coutinho, A. X. P.** As Malvaceas de Portugal. (*Soc. Brot. Bot.* XI. 101-131, 2 pl. 1893.)
- Asia and Malay Archipelago
- Spanoghe, J. B.** (*Linnaea*, XV. 168-172. 1841.) [Malayan species.]
- Hasskarl, J. K.** (*Tijdschr. Natuurl. Geschied. Phys.* XII. [pt. 1], pp. 77-104. 1845.) [Malayan species.]
- King, George.** (*As. Soc. Bengal Jour.* LX. (1891), pt. 2, pp. 38-57. 1892.) [Species of southern Asia.]
- Africa
- Garcke, August.** Ueber die am Kap der guten Hoffnung vorkommenden Malvaceen. (*Bot. Zeit.* XXII. 9-13. 1864.)  
— Aufzählung der von J. M. Hildebrandt auf seinen Reisen gesammelten Malvaceen. (*Bot. Gart. Mus. Berlin Jahrb.* II. 330-338. 1863.) — Separate.
- Australasia
- Miquel, F. A. W.** Malvaceae Juss. (In LEHMANN, Christian. *Plantae Preissianae* . . . I. 238-242; II. 235. 1844-47.)
- Müller, Ferdinand, Baron von.** (*Linnaea*, XXV. 378-384. 1852. — *Hooker's Jour. Bot. & Kew Gard. Misc.* VIII. 8-10. 1856.)
- Morphology
- Saint-Hilaire, Auguste de.** (*Mus. Hist. Nat. Paris Mém.* X. 160-161. 1823.)
- Duchartre, Pierre.** Note sur l'organogénie de la fleur des Malvacées. (*Acad. Sci. Paris Compt. Rend.* XVIII. 487-489. 1844.)
- Brongniart, Ad[olphe], Richard, [Achille] & Jussieu, [Adrien] de.** Rapport sur un mémoire de M. P. Duchartre, ayant pour titre: Observations sur l'organogénie de la fleur des Malvacées. (*Acad. Sci. Paris Compt. Rend.* XXI. 417-426. 1845.) — Report on a memoir by M. P. Duchartre, entitled: Observations on the organogeny of the flower of the Malvaceae. (*Ann. Mag. Nat. Hist.* XVI. 240-247. 1845.)
- Duchartre, Pierre.** Observations sur l'organogénie de la fleur dans les plantes de la famille des Malvacées. (*Ann. Sci. Nat. Bot.* ser. 3, IV. 123-150, pl. 6-8. 1845.) — Observations sur l'organogénie de la fleur des Malvacées. [Extract.] (*Acad. Sci. Paris Compt. Rend.* XX. 349-353. 1845.)
- Wydler, Heinrich.** (*Flora*, XXXII. 358-359. 1849.)
- Payer, [J. B.].** Organogénie des Tiliacées (Tilia, Corchorus, Sparmannia) et des Malvacées (Malva, Sida, Lavatera, etc.). [Extract.] (*Acad. Sci. Paris Compt. Rend.* XXXIV. 908-913. 1852.)
- Olos, D[ominique].** Considérations sur la nature du prétendu calicule ou involucre des Malvacées. (*Soc. Bot. France Bull.* I. 298-303. 1854.)  
— De la colonne ou columelle des Géraniacées, des Malvacées et des Euphorbes. (*Soc. Bot. France Bull.* IV. 926-929. 1857.)
- Dickson, Alexander.** 1864. — See vol. I. 114: MORPHOLOGY AND ANATOMY.
- Masters, M. T.** On some points in the morphology of the Malvae, together with a description of a new genus of Buettneria. (*Linn. Soc. Jour. Bot.* X. 18-30, 2 pl. 1869.)
- Schröter, Carl.** Beitrag zur Kenntniss des Malvaceen-Androceums. (*Bot. Gart. Mus. Berlin Jahrb.* II. 153-165, pl. 3. 1883.)
- Bachmann, Otto.** (*Flora*, LXIX. 432-433. 1886.)
- Dumont, A[rthur].** Recherches sur l'anatomie comparée des Malvacées . . . 1887. — See TILIACEAE. MORPHOLOGY AND PHYSIOLOGY, p. 512.
- Goethart, J. W. C.** Beiträge zur Kenntniss des Malvaceen-Androceums. (*Bot. Zeit.* XLVIII. 337-345, 353-363, 369-379, 385-395, 401-409, 2 il., pl. 5. 1890.)
- Brandza, Marcel.** (*Rev. Gén. Bot.* III. 111-115. 1891.)
- Kuntze, Georg.** Beiträge zur vergleichenden Anatomie der Malvaceen. (*Bot. Centr.* XLV. 161-168, 197-202, 229-234, 261-268, 293-299, 325-329, pl. 3. 1891.)
- Rolfs, P. H.** The seed coats of Malvaceae. (*Bot. Gaz.* XVII. 33-39, pl. 3. 1892.)
- Guignard, Léon.** (*Jour. Bot. Paris*, VII. 141-153, il. 66-80. [1893].)
- Nestler, A[nton].** Die Schleimzellen der Laubblätter der Malvaceen. (*Oesterr. Bot. Zeitschr.* XLVIII. 94-99. 1896.)
- Physiology
- Trécul, Auguste.** Des mucilages chez les Malvacées, le Tilleul, les Sterculiacées, les Cactées, et les Orchidées indigènes. (*Adansonia*, VII. 248-255. 1866-67.)
- ABUTILON (Sida spec.)
- Hooker, Sir W. J.** Sida globiflora. (*Bot. Mag.* LV. pl. 2821. 1828.) [= A. Schenckii possibly.]
- Loddiges, Conrad & Sons.** Sida aurea. (*Loddiges' Bot. Cab.* XIX. pl. 1842. 1832.)
- Decaisne, Joseph.** [Abutilon Guichenotianum, A. timorense. (*Mus. Hist. Nat. Paris Nouv. Ann.* III. 434-435. 1834.)

- Montrousier**, [Xavier]. [*Sida integrifolia*.] (*Acad. Sci. Lyon Mém. Sect. Sci. ser. 2*, X. 183. 1860.)
- Müller**, Frits. Bestäubungsversuche [sic] an Abutilon-Arten. (*Jena. Zeitschr. Naturwiss.* VII. 22-45, 441-450, il. 1873.) — *Separate*.
- Hemslay**, W. B. (*In his Diagnoses plantarum novarum . . . mexicanarum . . .* pp. 23-24. 1876-80.) [Central American species.]
- Grisebach**, A. H. R. (*Ges. Wiss. Goettingen Abh.* XXIV. Phys. Cl. pp. 45-48. 1879.) [South American species.]
- Hildebrand**, Friedrich. 1889. — See vol. I. 248: EVOLUTION. HYBRIDIZATION.
- Garcke**, A[ugust]. Über die Gattung Abutilon. (*Bot. Jahrb.* XV. 480-492. 1893.)
- Rose**, J. N. (*Contrib. United States Nat. Herb.* V. no. 4, pp. 170-171. 1899.) [Central American species.]
- Morphology and Physiology
- Morren**, Éd[ouard]. Contagion de la panachure (variegatio) et concernant les Abutilon panachés. (*Belg. Hort.* [XX.] 14-19, pl. [1870].)
- Behrens**, Joh[annes]. (*Flora*, LXII. 118-123. 1879.) [Physiological.]
- Hildebrand**, Friedrich. Uebergang von Blüten in vegetative Zweige bei Abutilon Boule de neige. — Einige Beiträge zur Pflanzenzootologie. (*Bot. Zeit.* XLVIII. 324-326. 1890.)
- Enumeration of Species
- A. albidum**: **Hooker**, Sir W. J. & **Arnott**, G. A. **Walker**. (*In their Botany of Capt. Beechey's voyage . . .* p. 278. 1830-41.)  
— **Elliot**, G. F. **Scott**. (*Ann. Bot. Lond.* V. 338, pl. 21. 1890-91.) [Ecological.]
- A. anderssonianum**: **Andersson**, N. J. (*In his Om Galapagos-arnes vegetation*, pp. 98-99, pl. 15. 1861.)
- A. arboreum**: **Guignard**, L[éon]. [*Sida arborea*.] (*Ann. Sci. Nat. Bot.* ser. 6, XIII. 196, pl. 6. 1892.) [Physiological.]
- A. asiaticum**: **Arnott**, [G. A.] **Walker**. (*Ann. Sci. Nat. Bot.* ser. 2, III. 248. 1835.)
- A. attenuatum**: **Robinson**, B. L. & **Seaton**, H. E. (*Amer. Acad. Proc.* XXVIII. 104. 1893.)
- A. australe**: **Garcke**, [August]. *Abutilon australe* Gke. (*Index Sem. Hort. Berol.* [1861], apx. p. 10.)
- A. avicennae**: **Jacquin**, N. J. **Baron** von. [*Sida mauritiana*.] (*In his Miscellanea austriaca*, II. 352-353. 1778-81.)
- A. bakerianum**: **Rose**, J. N. (*Contrib. United States Nat. Herb.* V. no. 3, pp. 133-134, pl. 11. 1897.)
- A. bastardioides**: **Baker**, E. G. — *In* **Rose**, J. N. (*Contrib. United States Nat. Herb.* I. no. 9, pp. 306-307. 1895.)
- A. bedfordianum**: **Hooker**, Sir J. W. *Abutilon Bedfordianum*. (*Bot. Mag.* LXVIII. pl. 3892. 1842.)  
— **Lemaire**, [Charles]. *Abutilon de Bedford*. (*Hort. Univ.* V. 76-79, pl. 1844.)  
— **Loiseleur-Deslongchamps**, J. L. A.] & **Lemaire**, Charles. (*In* **LOISELEUR-DESLONGCHAMPS**, J. L. A. *Herbier général de l'amateur . . .* ser. 2, IV. 3 pp., pl. 28. 1844.)
- A. cabrae**: **Durand**, T[héophile] & **De Wildeman**, É[mile]. (*Soc. Bot. Belg. Bull.* XXXVIII. pt. 2, pp. 16-17. 1899.)
- A. chapelieri**: **Bailon**, H[enri]. [1885.] (*Soc. Linn. Paris Bull.* I. 508. 1889.)
- A. darwinii**: **Hooker**, Sir J. D. *Abutilon Darwinii*. (*Bot. Mag.* XCVII. pl. 5917. 1871.)  
— **E[egel]**, E[duard] von. *Abutilon Darwinii* Hook. β trinerve. (*Gartenfl.* XXIII. 130-131, pl. 794. 1874.)  
— **Drury**, C. T. (*Gard. Chron.* ser. 3, XXVIII. 413, il. 127. 1900.) [Morphological.]
- A. depauperatum**: **Hooker**, Sir J. D. [*Sida depauperata*.] (*Linn. Soc. Trans.* XX. 232. 1851.)
- A. discissum**: **Bertoloni**, Antonio. Descrizione di una nuova specie di *Sida*. [*S. discissa*.] (*Soc. Ital. Sci. Modena Mem.* XXIII. pt. 2, pp. 305-307, pl. 5. 1844.) — *Reprinted*: 3 pp. 1 pl. Q. Modena, 1843.
- A. etveldeanum**: **Durand**, T[héophile] & **De Wildeman**, É[mile]. (*Soc. Bot. Belg. Bull.* XXXVIII. pt. 2, pp. 17-18. 1899.)  
— **De Wildeman**, É[mile] & **Durand**, T[héophile]. (*Mus. Congo Ann. Bot.* ser. 1, I. pt. 6, pp. 121-122, pl. 61. 1900.)
- A. esculentum**: **Link**, H. F. & **Otto**, F[riedrich]. [*Sida rosea*.] (*In their Icones plantarum selectarum Horti . . . berolinensis . . .* pp. 71-72, pl. 32. [1820]-28.)
- Abutilon esculentum**: **Hooker**, Sir W. J. *Sida rosea*. (*Bot. Mag.* LIX. pl. 3150. 1832.)
- A. fraseri**: **Hooker**, Sir W. J. [*Sida Fraseri*.] (*In* **Mitchell**, Sir T. L. *Journal of an expedition into . . . Australia . . .* pp. 367-368. 1848.)
- A. fruticosum**: **Terracciano**, Achille. [*Abutilon fruticosum* var. *microphyllum*.] (*Ist. Bot. Roma Ann.* V. (1892-94), p. 112. 1894.)
- A. giganteum**: **Jacquin**, N. J. **Baron** von. [*Sida gigantea*.] (*In his Plantarum rariorum Horti . . . schoenbrunnensis . . . icones*, II. 8, pl. 141. 1797. — *Also in his Fragmenta botanica . . .* p. 5, pl. 2. [1800]-09.)
- A. graveolens**: **Jacquin**, N. J. **Baron** von. [*Sida graveolens*.] (*In his Fragmenta botanica . . .* p. 66, pl. 98. [1800]-09.)  
— **Hooker**, Sir W. J. *Sida graveolens*. (*Bot. Mag.* LXXI. pl. 4134. 1845.)
- A. inaequale**: **Link**, H. F. & **Otto**, F[riedrich]. [*Sida inaequalis*.] (*In their Icones plantarum selectarum Horti . . . berolinensis . . .* pp. 75-76, pl. 34. [1820]-28.)  
— **Hooker**, Sir W. J. *Sida inaequalis*. (*Bot. Mag.* LXII. pl. 3436. 1835.)
- A. indicum**: **Scopoli**, J. A. [*Sida coronata*.] (*In his Deciduae florum . . . insubricae . . .* III. 1-2, pl. 1. 1783.)
- A. insigne**: **P[lanchon]**, J. E. *Abutilon insigne*, *Abutilon superbe*. (*Flore Serr.* VI. 41, pl. 551. 1850.)  
— **Hooker**, Sir W. J. *Abutilon insigne*. (*Bot. Mag.* LXXXI. pl. 4840. 1855.)  
— **Hemslay**, W. B. *Abutilon igneum* the same as *A. insigne*. (*Gard.* XIV. 513. 1878.)
- A. integerrimum**: **Hooker**, Sir W. J. *Sida (Abutilon) integerrima*. (*Bot. Mag.* LXXIV. pl. 4360. 1848.)
- A. intermedium**: **Garcke**, A[ugust]. (*In* **Schweinfurth**, Georg. *Beitrag zur Flora Aethiopiens*, pp. 49-50. 1867.)
- A. julianae**: **Endlicher**, Stephan. (*In his Prodrum florae norfolkicae*, pp. 75-76. 1833.)
- A. macranthum**: **Peyritsch**, Johann. (*Linnaea*, XXX. 59-60. 1860.)
- A. megapotamicum**: **E[outte]**, I[ouis] van. *Abutilon megapotamicum* A. S. H. (*Flore Serr.* XV. 185-186, pl. 1599. 1862-65.)  
— **E[egel]**, [Eduard] von. *Abutilon megapotamicum* A. St. Hil. (*Gartenfl.* XIX. 162-163, pl. 653. 1870.)
- A. mendocinum**: **Philippi**, R. A. (*Univ. Chile Anal.* XXXVI.-[XXXVII.] 164-165. 1870.)
- A. molle**: **Ortega**, C. G. [*Sida mollis*.] (*In his Novarum aut rariorum plantarum Horti . . . matritensis . . . decades*, p. 65. [1797]-1800.)  
— **[Ker]**, J. B.] *Sida grandifolia*. (*Bot. Reg.* V. 360, pl. 1819.)  
— **Hooker**, Sir W. J. *Sida mollis*. (*Bot. Mag.* LIV. pl. 2759. 1827.)  
— **Flot**, Léon. (*Ann. Sci. Nat. Bot.* ser. 7, XVIII. 76-77, pl. 5. 1893.) [Anatomical.]
- A. molle**: **Baker**, J. G. (*Kew Bull. Misc. Inform.* 1895, p. 212.) [n. sp., not *A. molle* Sweet.]
- A. Nelsoni**: **Rose**, J. N. (*Contrib. United States Nat. Herb.* V. no. 3, p. 134, pl. 12. 1897.)
- A. niveum**: **Grisebach**, A. H. R. (*Ges. Wiss. Goettingen Abh.* XIX. Phys. Cl. p. 92. 1874.)
- A. notolophium**: **Gray**, A[sa]. (*Amer. Acad. Proc.* V. 175-176. 1862.)
- A. otocarpum**: **Mueller**, Ferd[inand, Baron] von. (*Philos. Soc. Victoria Trans.* I. 13. 1855.)
- A. pictum**: **Tieghe**, P[hilippe] van. (*Ann. Sci. Nat. Bot.* ser. 5, IX. 220, pl. 9. 1868.) [Anatomical.]
- A. planiflorum**: **Koch**, K[arl] & **Bouché**, [C. D.]. *Abutilon planiflorum* C. Koch et Bouché, ein neuer Blütenstrauch aus der Familie der Malvengewächse. (*Berlin. Allg. Gartenzeit.* 1857, pp. 97-99, pl. 3.)
- A. ranadel**: **Woodrow**, [G. M.] & **Stapf**, [Otto]. (*Kew Bull. Misc. Inform.* 1894, p. 99.)
- A. rufinerve**: **Hooker**, Sir W. J. *Sida (Abutilon) paeoniaeflora*. (*Bot. Mag.* LXXI. pl. 4170. 1845.)  
— **L[emaire]**, Charles. *Abutilon (Sida) paeoniaeflorum*, *Abutilon à fleurs de Pivoine*. (*Flore Serr.* II. pt. 11, 2 pp., pl. 8. 1846.)

**Abutilon Sellovianum:** Klotzsch, [J. F.]. *Sida Selloviana* nov. sp. sectio *Abutilon* Kunth malv. p. 4, carpella 5-30; polysperma. De Cand. Prod. 1, p. 467. (*Allg. Gartenzeit.* IV. 9-10. 1836.)

— **Regel, E[duard] von.** (*Ann. Sci. Nat. Bot.* ser. 4, XII. 379. 1859. — Also in his *Index seminum* . . . Hortus . . . petropolitani . . . 1860, p. 49. — *Gartenfl.* IX. 157-158. 1860.)

**A. sinense:** Oliver, D[aniel]. *Abutilon sinense* Oliv. (*Hooker's Ic. Plant.* XVIII. pl. 1750. 1837-88.)

— **Hemsley, W. B.** (*Gard. & For.* II. 123. 1889.)

**A. striatum:** Lindley, John. *Abutilon striatum.* (*Bot. Reg.* XXV. Misc. notes, p. 39. 1839.)

— [Maud, Benjamin]. *Abutilon striatum.* (*Maud's Bot.* III. 2 pp., pl. 144. [1839].)

— **Paxton, Joseph.** *Abutilon striatum.* (*Paxton's Mag. Bot.* VII. 53-54, pl. 1840.)

— **Hooker, Sir W. J.** *Sida picta.* (*Bot. Mag.* LXVII. pl. 3840. 1841.)

— **Lemaire, Charles.** *Abutilon à fleurs striées.* (*Hort. Univ.* II. 328-330, pl. 1841.)

— [Loiseleur-Deslongchamps, J. L. A.] & **Lemaire, Charles.** (*In* [LOISEUR-DESLONGCHAMPS, J. L. A.] *Herbier général de l'amateur* . . . ser. 2, III. 2 pp., pl. 4. 1843.)

— **Hasskarl, J. K.** (*Flora*, XXXIX. 514. 1856.)

— **Bailey, W. W.** Note on *Abutilon striatum.* (*Torr. Bot. Club Bull.* XIV. 96. 1887.)

**A. Tonellianum:** Reissak, S[iegfried]. (*Oesterr. Bot. Zeitschr.* XX. 259. 1870.) [Physiological.]

**A. triquetrum:** Jacquin, N. J. Baron von. [*Sida triquetra.*] (*In* his *Hortus botanicus vindobonensis* . . . II. 54, pl. 118. 1772.)

**A. tubulosum:** Hooker, Sir W. J. [*Sida tubulosa.*] (*In* MITCHELL, Sir T. L. *Journal of an expedition into* . . . Australia . . . p. 390. 1843.)

**A. umbellatum:** Jacquin, N. J. Baron von. [*Sida umbellata.*] (*In* his *Hortus botanicus vindobonensis* . . . I. 22, pl. 56. 1770.)

**A. venosum:** Dietrich, Albert. Beschreibung der *Sida venosa* Nob.; einer neuen Zierpflanze aus Brasilien. (*Monadelphica Polyandria. Malvaceae.*) (*Allg. Gartenzeit.* III. 33-35. 1835.)

— **Lemaire, Ch[arles].** *Abutilon à fleurs veinées.* (*Hort. Univ.* VI. 295-298, pl. 1845.)

— **Hooker, Sir W. J.** *Sida (Abutilon) venosa.* (*Bot. Mag.* LXXV. pl. 4463. 1849.)

**A. vexillarium:** Morren, Édouard. Note sur l'*Abutilon vexillarium* Ed. Mn. ou *Abutilon porte-étendard*, nouvel arbuste introduit en Belgique par M. Beaufays. (*Belg. Hort.* [XIV.] 289-290, pl. 1864.)

— **Lemaire, Ch[arles].** *Abutilon vexillarium.* (*Ill. Hort.* XII. 4 pp., pl. 432. 1865.)

— **Hooker, Sir J. D.** *Abutilon vexillarium.* (*Bot. Mag.* XCIV. pl. 5717. 1868.)

**A. vitifolium:** Lindley, John. *Abutilon vitifolium.* (*Bot. Reg.* XXX. 57, pl. 1844.)

— **Hooker, Sir W. J.** *Sida (Abutilon) vitifolia.* (*Bot. Mag.* LXXII. pl. 4227. 1846.)

— **Hooker, Sir J. D.** *Abutilon vitifolium.* (*Bot. Mag.* CXIX. pl. 7328. 1893.)

**A. wissaduloides:** Rose, J. N. (*Contrib. United States Nat. Herb.* III. no. 5, pp. 312-313. 1895.)

#### ANODA (PERIPTERA; SIDA spec.)

**Nees von Esenbeck, C. G. & Martius, C. F. P. von.** [*Sida denudata.*] (*Leop.-Carol. Akad. Naturf. Verh.* XI. (III.), pp. 100-101. 1823.)

**Philippi, R. A.** (*Linnaea*, XXVIII. 613, 675-676. 1856.) [Species of the Andes.]

**Garcke, A[ugust].** Ueber einige Arten der Gattung *Anoda.* (*Gartenfl.* XXXVI. 427-431. 1887.) — Reprinted: 4 pp. O. n. t-p. [Berlin, 1887.]

**Rose, J. N.** [*Periptera Periptera, P. macrostelis.*] (*Contrib. United States Nat. Herb.* V. no. 4, pp. 173-174, il. 29, pl. 19. 1899.)

**A. lanceolata:** Hooker, Sir W. J. & Arnott, G. A. Walker. (*In* their *Botany of Capt. Beechey's voyage* . . . p. 411. 1830-41.)

**A. punicea:** Sims, John. *Sida Periptera.* (*Bot. Mag.* XL. pl. 1644. 1814.)

#### ARCYNOSPERMUM

**Turczaninow, Nicolai.** (*Soc. Nat. Moscou Bull.* XXXVI. pt. 1, pp. 563-564. 1863.)

#### BASTARDIA

**Garcke, A[ugust].** Ueber *Abutilon erosum* Schldl. [*Bastardia bivalvis.*] (*Bot. Gart. Mus. Berlin Notizbl.* I. 293-294. [1895]-97.)

#### CIENFUEGOSIA (FUGOSIA)

**Garcke, A[ugust].** Ueber die Gattung *Fugosia* Juss. (*Bonplandia*, VIII. 148-150. 1860.)

**Deflers, A[bert].** [*Fugosia areysiana.*] (*Soc. Bot. France Bull.* XLII. 299-300, pl. 4. 1895.)

**C. cuneiformis:** Hooker, Sir W. J. *Fugosia cuneiformis.* (*Bot. Mag.* LXXXIX. pl. 5413. 1863.)

**C. hakeaeifolia:** Giordano, Ferdinando. Memoria su di una nuova specie d' *Ibisco.* [*Hibiscus hakeaeifolius.*] (*Istit. Incor. Sci. Napoli Atti*, V. 249-254, 1 pl. 1834.) — Reprinted: 8+ [1] pp. 1 pl. sq. Q. Napoli, 1833.

— **Endlicher, Stephan.** [*Hibiscus hakeaeifolius.*] (*In* ENDLICHER, Stephan & others. *Enumeratio plantarum quae in Novae Hollandiae ora* . . . collegit . . . Hügel, p. 10. 1837.)

— **Paxton, Joseph.** *Hibiscus multifidus.* (*Paxton's Mag. Bot.* VII. 103-104, pl. 1840.)

— [Lemaire, Charles.] *Ketmie à feuilles très découpées.* [*Hibiscus multifidus.*] (*Hort. Univ.* II. 133-135, pl. 61. 1841.)

— [Loiseleur-Deslongchamps, J. L. A.] & **Lemaire, Charles.** [*Hibiscus multifidus.*] (*In* LOISEUR-DESLONGCHAMPS, J. L. A. *Herbier général de l'amateur* . . . ser. 2, II. 2 pp., pl. 53. 1841.)

— **Hooker, Sir W. J.** *Fugosia hakeaeifolia.* (*Bot. Mag.* LXXII. pl. 4261. 1846.)

**C. heterophylla:** Hooker, Sir W. J. *Fugosia heterophylla.* (*Bot. Mag.* LXXII. pl. 4218. 1846.)

**C. Palmeri:** Rose, J. N. (*Contrib. United States Nat. Herb.* I. no. 9, p. 308. 1895.)

**C. Welshii:** Deflers, A[bert]. [*Hibiscus Welshii.*] (*Soc. Bot. France Bull.* XXXII. 347. 1885.)

#### DECASCHISTIA

**Kurz, Sulpiz.** [*Decaschistia crassiuscula.*] (*As. Soc. Bengal Jour.* XLII. pt. 2, p. 227. 1873.)

#### GAYA (TETRAPTERA; PLAGIANTHUS spec.)

**Philippi, R. A.** [*Tetraptera parviflora.*] (*Univ. Chile Anal.* XXXVI.-[XXXVII.] 165-166. 1870.)

**Hooker, Sir J. D.** *Plagianthus Lyallii.* (*Bot. Mag.* XCVII. pl. 5935. 1871.)

#### GOETHEA (PAVONIA spec.)

**Nees von Esenbeck, C. G. & Martius, C. F. P. von.** *Goethea*, novum plantarum genus, a serenissimo principe Maximiliano, Neovidensi, ex itinere brasiliensi relatum; descripserunt et eum affinis e Malvacearum familia naturali composuerunt. (*Leop.-Carol. Akad. Naturf. Verh.* XI. (III.), pp. 89-102, pl. 7-9. 1823.)

**Garcke, A[ugust].** Die Gattung *Goethea.* (*Bonplandia*, IX. 17-18. 1861.)

**G. Makoyana:** Morren, Édouard. Description du *Pavonia Makoyana*, *Pavonia* de MM. Jacob Makoy, nouvel arbuste-brésilien à fleurs ornementales. (*Belg. Hort.* [XXVIII.] 59-61, pl. [1878].)

— **Hooker, Sir J. D.** *Goethea Mackoyana.* (*Bot. Mag.* CV. pl. 6427. 1879.)

**G. strictiflora:** Hooker, Sir W. J. *Goethea strictiflora.* (*Bot. Mag.* LXXVIII. pl. 4677. 1852.)

— [Planchon, J. E.] *Pavonia (Goethea) strictiflora*, *Pavonia (Goethea) à fleurs dressées.* (*Flore Serr.* VIII. 175-176, pl. 814. 1852-53.)

— [Lemaire, Charles.] *Goethea strictiflora.* (*Jard. Fleur.* IV. 2 pp., pl. 365. 1864.)

#### GOSSYPIUM (STURTIA)

**Cavanilles, A. J.** 1788. — See vol. I. 263: PHYTOGRAPHY. MISCELLANEOUS TAXONOMIC PUBLICATIONS.

**Swartz, O[lof].** Botaniske anmärkningar om Bomullsslagen. (*Svensk. Vetensk. Akad. Handl.* [ser. 2], XI. 20-25. 1790.)

**Trattinick, Leop[old].** (*In* his *Archiv der Gewächskunde*, II. 11, 3 pl. 1812-14. — Also in his *Ausgemahlte Tafeln* . . . II. 2 pl.; III. 37. 1812-14.)



- Alfeld**, [Friedrich]. Ueber die Stellung der Gattung *Gossypium* und mehrerer anderer. (*Bot. Zeit.* XIX. 299-301. 1861.)
- Todaro**, Agostino. Osservazioni su talune specie di Cotone coltivate nel R. orto botanico di Palermo. (*Istit. Incor. Sicilia Giorn.* ser. 3, I. pt. 3, pp. 1-15, 33-120. 1863.) — Reprinted: 104+[1] pp. Q. [Palermo, 1863.]
- Relazione sui Cotoni coltivati al R. orto botanico nell'anno 1864. [38] pp. O. Palermo, 1864. — From: *Soc. Accl. Agric. Sicilia Atti*, IV. no. 7-10.
- [Gossypium.] (*Hort. Bot. Panorm. Ind. Sem.* 1864, pp. 31-32; 1866, pp. 34-35.)
- Parlatore**, Filippo. Le specie dei Cotoni. 64 pp. 6 pl. F. Firenze, 1866.†
- Todaro**, Agostino. Relazione sui Cotoni coltivati nel R. orto botanico di Palermo. 13+[3] pp. 1 pl. F. Palermo, 1877. With a plate of *Gossypium microcarpum* Tod.
- Relazione sulla cultura dei Cotoni in Italia, seguita da una monografia del genere *Gossypium*. 3+287 pp. Q. Roma, 1877-78. — [Another ed.] [8] pp. 12 pl. F. t-p-c. Roma, 1877-78.
- [Gossypium.] (*Hort. Bot. Panorm. Ind. Sem.* 1877, p. 38. [1878.])
- Prodrum monographiae generis *Gossypii*. 11 pp. Q. [Romae, 1878.]
- G. anomalum**: **Wawra** [von **Fernsee**], Heinrich, **Ritter & Peyritsch**, [Johann]. (*Akad. Wiss. Wien Sitzber.* XXXVIII. (1859), pp. 561-562. 1860.)
- G. barbadense**: **Reichenbach**, H. G. L. (*In his Flora exotica* . . . III. 3-4, pl. 1835.)
- **Welwitsch**, [Friedrich]. [*Gossypium barbadense* var. *hirsutum*.] (*In his Apontamentos phytogeographicos* . . . p. 590. 1858.)
- G. Comesii**: **Sprenger**, [Carl]. *Gossypium Comesii* Spr. species nova Hort. Dam. 1888. (*Soc. Tosc. Ort. Bull.* XIV. 308-311, pl. 10. 1889.)
- G. Davidsonii**: **Kellogg**, [Albert]. Descriptions of new plants from the west coast of America. (*California Acad. Sci. Proc.* V. (1873-74), pp. 82-84. 1875.)
- **Watson**, [Serenio]. (*Amer. Acad. Proc.* XXIV. 41-42. 1889.)
- G. Harknessii**: **Brandege**, T. S. (*California Acad. Sci. Proc.* ser. 2, II. (1889), pp. 136-137. 1890.)
- G. pallidum**: **Montrouzier**, [Xavier]. (*Acad. Sci. Lyon Mém. Sect. Sci. ser. 2, X.* 181-182. 1860.)
- G. puniceum**: **Fenzl**, [Eduard]. (*In* **Jacquin**, J. F. *Baron von. Eclogae plantarum* . . . II. 7, pl. 134. 1844.)
- G. suffruticosum**: **Bertoloni**, Antonio. De quibusdam novis plantarum speciebus et de bysso antiquorum. (*Acad. Sci. Inst. Bonon. Nov. Comm.* II. 213-228, pl. 1-2. 1836.)
- HIBISCUS** (HYMENOCALYX, LAGUNA, PARITIUM; MALVA VISCUS spec., PAVONIA spec.)
- Bertoloni**, Antonio. [*Hibiscus pernambucensis*, H. *abutiloides*.] (*Opusc. Scient.* IV. 229-230. 1823.)
- Garcke**, [August]. Ueber die Gattungen *Solandra* und *Lagunea*. (*Bot. Zeit.* XI. 821-826. 1863.)
- Wawra** [von **Fernsee**], Heinrich, **Ritter**. (*Flora*, LVI. 173-174. 1873.) [Species of Polynesia.]
- Garcke**, [August]. (*Zeitschr. Gesammt. Naturw.* III. 514-516. 1874.)
- Einige Worte über die Gattung *Hibiscus*. (*Linnaea*, XXXVIII. 673-698. 1874.)
- Balfour**, I. B. (*Roy. Soc. Edinb. Proc.* XI. (1880-82), p. 503. 1882.) [Species of eastern Africa.]
- Baker**, J. G. (*Linn. Soc. Jour. Bot.* XX. 100-101; XXII. 448; XXV. 297. 1884-90.) [Species of Madagascar.]
- Baillon**, [Henri]. [1885.] (*Soc. Linn. Paris Bull.* I. 509-512, 514-519. 1889.) [Species of Madagascar.]
- Durand**, [Théophile] & **De Wildeman**, [Émile]. (*Soc. Bot. Belg. Bull.* XXVIII. pt. 2, pp. 18-27. 1899.) [Species of tropical Africa.]
- Hochreutiner**, B. P. G. Révision du genre *Hibiscus*. (*Cons. Jard. Bot. Genève Ann.* IV. 23-191, 9 il. 1900.)
- Werth**, Emil. (*Bot. Ver. Brandenb. Verh.* XLII. pt. 2, Abh. pp. 229-233, il. 4-5. [1900.]) [Ecological.]
- H. abelmoschus**: **Hill**, John. (*In his Exotic botany* . . . p. 23, pl. 23. 1772.)
- H. amoenus**: **Link**, H. F. & **Otto**, [Friedrich]. (*In their Icones plantarum selectarum Horti . . . berlinensis* . . . pp. 119-120, pl. 56. [1820]-28.)
- Hibiscus angulosus**: **Zenker**, J. C. [*Hymenocalyx variabilis*.] (*In his Plantae indicae* . . . pp. 8-10, pl. 10. 1835-37.)
- H. angustifolius**: **Hooker**, [Sir] W. J. & **Arnott**, G. A. **Walker**-. (*Bot. Misc.* III. 152. 1833.)
- H. Arnottianus**: **Gray**, Asa. (*In his United States exploring expedition during the years 1838-42* . . . Botany. Phanerogamia, I. 176-178. 1854.)
- H. bifurcatus**: **Tenore**, [Michele]. [*Hibiscus strigosus*.] (*Hort. Reg. Neapol. Ind. Sem.* 1833, p. 14.)
- **Miquel**, F. A. W. (*Tijdschr. Natuurl. Geschied. Phys.* X. 78-79. 1843.)
- H. Brackenridgel**: **Gray**, Asa. (*In his United States exploring expedition during the years 1838-42* . . . Botany. Phanerogamia, I. 175-176, pl. 12. 1854.)
- H. brasiliensis**: **Jacquin**, N. J. **Baron von**. [*Hibiscus phoeniceus*.] (*In his Hortus botanicus vindobonensis* . . . III. 11-12, pl. 14. 1776.)
- **Ker**, J. B.] *Hibiscus phoeniceus*. (*Bot. Reg.* III. 230, pl. 1817.)
- H. Cameronii**: **Knowles**, G. B. & **Westcott**, Frederic. *Hibiscus Cameroni*. (*Floral Cab.* II. 149-150, pl. 82. 1838.)
- **Lindley**, John. *Hibiscus Cameroni*. (*Bot. Reg.* XXVI. Misc. notes, p. 22. 1840.)
- **Paxton**, Joseph. *Hibiscus Cameronii*. (*Paxton's Mag. Bot.* VIII. 3-4, pl. 1841.) — **Ketmie** de **Caméron**, *Hibiscus Cameronii*. (*Hort. Univ.* III. 42-44, pl. 1842.)
- **Graham**, Robert]. *Hibiscus Cameronii*. (*Maudsl. Bot.* V. 2 pp., pl. 245. [1842.])
- **Hooker**, [Sir] W. J. *Hibiscus Cameroni*. (*Bot. Mag.* LXVIII. pl. 3936. 1842.)
- **Loiseleur-Deslongchamps**, J. L. A.] & **Lemaire**, [Charles]. (*In* **LOISEUR-DESLONGCHAMPS**, J. L. A. *Herbier général de l'amateur* . . . ser. 2, III. 2 pp., pl. 11. 1843.)
- **Lindley**, John. *Hibiscus Cameroni-fulgens*. (*Bot. Reg.* XXX. 28, pl. 1844.)
- **Link**, H. F., **Klotzsch**, [J.] F. & **Otto**, [Friedrich]. (*In their Icones plantarum rariorum*, II. 79-81, pl. 32. 1844.)
- H. cannabinus**: **Jacquin**, N. J. **Baron von**. [*Hibiscus radiatus*.] (*In his Plantarum rariorum Horti . . . schoenbrunnensis* . . . icones, IV. 32, pl. 463. 1804.)
- **Sims**, John. *Hibiscus radiatus*. (*Bot. Mag.* XLIV. pl. 1911. 1817.)
- **Loddiges**, Conrad & Sons. *Hibiscus Lindlei*. (*Loddiges' Bot. Cab.* XIX. pl. 1849. 1832.)
- **Paxton**, Joseph. *Hibiscus Lindlei*. (*Paxton's Mag. Bot.* I. 77-78, pl. 1834.)
- H. celebicus**: **Keorders**, S. H. (*Meded. Lands Plantent.* XIX. 359, 632-633. 1866.)
- H. cisplatinus**: **André**, [Edouard]. *Hibiscus cisplatinus*. (*Rev. Hort.* 1898, pp. 480-481, pl.)
- H. d'Albertisii**: **Mueller**, Ferdinand, **Baron von**. (*In his Descriptive notes on Papuan plants*, I. 56-57. 1875-77.)
- H. dimidiatus**: **Schrank**, [Franz von Paula] von. (*Basler Bot. Ges. Denkschr.* II. 61. 1822. — *Syll. Plant. Nov. Regensb.* II. 75. 1825-28.)
- H. diversifolius**: **Jacquin**, N. J. **Baron von**. (*In his Icones plantarum rariorum*, III. 12, pl. 551. 1786-93. — Also in *his Collectanea* . . . II. 307-308. 1788.)
- **Ker**, J. B.] *Hibiscus diversifolius*. (*Bot. Reg.* V. 381, pl. 1819.)
- H. dongolensis**: **Delle**, [A.] R. (*In* **CAILLAUD**, Frédéric. *Voyage à Méroé* . . . IV. 349. 1826-27.)
- H. elatus**: **Hooker**, [Sir] W. J. *Paritium elatum*. (*Bot. Mag.* LXXXVII. pl. 5245. 1861.) — *Paritium elatum*. *Pariti élevé, ou arbre a cordages de Cuba*. (*Ill. Hort.* VIII. 4 pp., pl. 309. 1861.)
- H. Elliottiae**: **Kuntze**, Otto. [*Hibiscus ebracteatus* var. *Pechuelii*.] (*Bot. Gart. Mus. Berlin Jahrb.* IV. 261. 1886.)
- H. ferox**: **Hooker**, [Sir] W. J. *Hibiscus ferox*. (*Bot. Mag.* LXXIV. pl. 4401. 1848.)
- **Lemaire**, [Charles]. *Hibiscus ferox*, *Ketmie épineuse*. (*Flore Serr.* IV. 2 pp., pl. 400. 1848.)
- H. ficulneoides**: **Lindley**, [John]. *Hibiscus ficulneoides*. (*Bot. Reg.* XI. 938, pl. 1825.)
- H. furcellatus**: **Hooker**, [Sir] W. J. & **Arnott**, G. A. **Walker**-. [*Hibiscus Youngianus*.] (*In their Botany of Capt. Beechey's voyage* . . . p. 79. [1830]-41.)

- Hibiscus geminiflorus:** Ernst, A[dolf]. (*Univ. Centr. Venezuela Rev. Cientif.* I. 219-220. [1887.]
- H. Harrisii:** Garcke, August. Ueber *Asterochlaena*; eine neue Gattung der Malvaceen und einige neue Arten aus dieser Familie. (*Bot. Zeit.* VIII. 666-670, 683-685. 1850. See col. 669.)
- H. heterophyllus:** Ventenat, E. P. (*In his Jardin de la Malmaison*, II. 103, pl. 103. 1804.)  
— [Salisbury, R. A.] [*Hibiscus grandiflorus.*] (*In his Paradisus londinensis* . . . I. 22, pl. 22. [1806.]  
— [Ker, J. B.] *Hibiscus heterophyllus.* (*Bot. Reg.* I. 29, pl. 1815.)
- H. hirtus:** [Ker, J. B.] *Hibiscus Rosa malabarica.* (*Bot. Reg.* IV. 337, pl. 1818.)  
— Loddiges, Conrad & Sons. *Hibiscus Rosa-malabarica.* (*Loddiges' Bot. Cab.* VIII. pl. 769. 1823.)
- H. hispidulus:** Sprengel, K[urt]. (*In his Plantarum minus cognitarum pugillus* II., p. 73. 1815.)
- H. Huegelii:** Endlicher, Stephan. (*In ENDLICHER, Stephan & others. Enumeratio plantarum quae in Novae Hollandiae ora . . . collegit . . . Hügel, p. 10. 1837.*)  
— Lindley, John. *Hibiscus (Azanza) Wrayae.* (*Bot. Reg.* XXVI. Misc. notes, p. 69. 1840.)  
— Lindley, John. *Hibiscus Wrayae.* (*Bot. Reg.* XXVI. 69, pl. 1840.)  
— Hooker, [Sir] W. J. *Hibiscus grossulariaefolius.* (*Bot. Mag.* LXXIII. pl. 4329. 1847.)  
— M[orre]n, [Charles]. *Hibiscus grossulariaefolius* Miquel (*Hibiscus à feuilles de Groseillier.*) (*Soc. Agric. Bot. Gand Ann.* IV. 11-12, pl. 172. [1848.]  
— Hooker, [Sir] W. J. *Hibiscus Huegelii* var. *quinquevulnera.* (*Bot. Mag.* LXXXIX. pl. 5406. 1863.)
- H. ingratus:** Miquel, F. A. W. (*Linnaea*, XIX. 143-144. 1847.)
- H. insignis:** Regel, Eduard von. (*Hort. Petrop. Act.* IV. 337. 1876.)  
— [Regel], E[duard] von. *Hibiscus insignis* Mart. (*Gartenfl.* XXV. 163-164, pl. 868. 1876.)
- H. insularis:** Endlicher, Stephan. (*In his Prodrum florae norfolkicae*, p. 74. 1833.)
- H. javanicus:** Weinmann, J. A. (*Syll. Plant. Nov. Regensb.* II. 172. 1825-28.)
- H. katgurhiensis:** Hoffmannsegg, J. C. von. (*In his Verzeichniss der Pflanzenkulturen . . . Nachtrag* II., pp. 30, 133-134. 1826.)
- H. Krichauffianus:** Mueller, Ferdinand, Baron von. (*In his Report on the plants collected during Mr. Babbage's expedition . . . in 1858*, pp. 7-8. 1858.)
- H. lampas:** Alefeld, [Friedrich]. Ueber *Hibiscus Lampas* Cav. (*Bot. Zeit.* XIX. 297-299. 1861.)
- H. lunarifolius:** Lindley, J[ohn]. *Hibiscus racemosus.* (*Bot. Reg.* XI. 917, pl. 1825.)
- H. macrophyllus:** Nees von Esenbeck, C. G. [*Hibiscus spathaceus.*] (*Syll. Plant. Nov. Regensb.* I. 99-101. 1824.)  
— Vriese, W. H. de. [*Hibiscus vulpinus.*] (*Tijdschr. Natuurl. Geschied. Phys.* XI. 344-345. 1844.)
- H. Manihot:** Sims, John. *Hibiscus Manihot.* (*Bot. Mag.* XLI. pl. 1702. 1815.)  
— Hooker, [Sir] W. J. *Hibiscus Manihot* β. (*Bot. Mag.* LIX. pl. 3152. 1832.)  
— Hasskarl, J. K. [*Hibiscus Vrieseanus.*] (*Tijdschr. Natuurl. Geschied. Phys.* V. [pt. 1], pp. 263-264. 1838-39. — *Bull. Sci. Phys. Nat. Néerl.* 1839, pp. 65-67. — *Hort. Amsteldam. Bot. Delect. Sem.* 1840, apx., pp. [1-2]. — *Flora*, XXV. pt. 2, Beibl. pp. 38-39. 1842.)  
— Mueller, Ferdinand, Baron von. [*Hibiscus Notho-Manihot.*] (*In his Descriptive notes on Papuan plants*, I. 56. 1876-77.)  
— Mottet, S[éraphin]. *Hibiscus Manihot.* (*Rev. Hort.* 1900, pp. 179-181, il. 88.)
- H. marmoratus:** L[emaire], Ch[arles]. (*Abutilon marmoratum* hort.) *Hibiscus marmoratus* Nob. (*Ill. Hort.* III. 2 pp., pl. 82. 1856.)  
— Planchon, J. E. *Hibiscus marmoratus* Ch. Lem. (*Abutilon marmoratum* hort.) (*Flore Serr.* XI. 175-176, pl. 1159. 1856.)  
— Hooker, [Sir] J. D. *Hibiscus marmoratus.* (*Bot. Mag.* XCIV. pl. 5702. 1868.)
- Hibiscus Martianus:** Zuccarini, J. G. — *In* MARTIUS, K. F. P. von. (*Ann. Sci. Nat. Bot.* ser. 3, XI. 246. 1849. — *Linnaea*, XXIV. 193. 1851.)
- H. micranthus:** Vahl, M[artin]. [*Hibiscus ovalifolius.*] (*In his Symbolae botanicae* . . . I. 50. 1790.)  
— Cavanilles, A. J. [*Hibiscus clandestinus.*] (*In his Icones et descriptiones* . . . I. 1-2, pl. 2. 1791.)  
— Terracciano, Achille. [*Hibiscus micranthus* var. *clandestinus.*] (*Istit. Bot. Roma Ann.* V. (1892-94), p. 113. 1894.)
- H. microchlaenus:** Bailey, F. M. (*Queensland Dept. Agric. Bull.* IX. 8. 1891.)
- H. mutabilis:** Hill, John. (*In his Exotic botany* . . . pp. 26-27, pl. 26-27. 1772.)  
— Andrews, Henry. *Hibiscus mutabilis* var. *flore pleno.* [1802.] (*Andrews Bot. Rep.* IV. pl. 228.)  
— [Ker, J. B.] *Hibiscus mutabilis.* (*Bot. Reg.* VII. 589, pl. 1821.)  
— Savi, G[ae]tano. (*In his Flora italiana* . . . II. 69-70, pl. 71. 1822.)  
— Dehnhardt, Federigo. [*Hibiscus immutabilis.*] (*In his Sopra alcune piante nuove* . . . p. 4. [1836.]  
— Korthals, P. W. Note sur la coloration de la fleur de l'*Hibiscus mutabilis* L. (*Ann. Sci. Nat. Bot.* ser. 2, IX. 63. 1838.)
- H. myriaster:** Elliot, G. F. S[cott-]. (*Linn. Soc. Jour. Bot.* XXIX. 7-8. 1893.)
- H. panduriformis:** Weinmann, J. A. Bestimmung einiger neuen Gewächse. *Hibiscus parviflorus.* (*Flora*, III. pt. 2, p. 610. 1820.)
- H. pedunculatus:** [Ker, J. B.] *Hibiscus pedunculatus.* (*Bot. Reg.* III. 231, pl. 1817.)  
— Weinmann, J. A. (*Flora*, IV. pt. 1, pp. 30-31. 1821.)  
— Loddiges, Conrad & Sons. *Hibiscus pedunculatus.* (*Loddiges' Bot. Cab.* IX. pl. 836. 1824.)
- H. physaloides:** Garcke, August. [*Hibiscus variabilis.*] (*In* PETERS, W. C. H. *Naturwissenschaftliche Reise nach Mossambique* . . . p. 126. 1862-64.)
- H. Pinonianus:** Gaudichaud[Beaupré], Charles. (*In his Voyage autour du monde . . . par Louis de Freycinet. Botanique*, p. 476, pl. 100. 1826.)
- H. platanifolius:** Link, H. F. & Otto, F[riedrich]. [*Pavonia acerifolia.*] (*In their Icones plantarum selectarum Horti . . . berolinensis* . . . pp. 5-6, pl. 1. [1820]-28.)  
— Garcke, August. Ueber *Hibiscus eriocarpus* DC. (*Bonplandia*, V. 277-279. 1857.)
- H. pulcherrimus:** Spegazzini, Carlos. (*Soc. Cient. Argent. Anal.* XV. 99-101. 1883.)
- H. ribifolius:** Gray, A[sa]. (*Amer. Acad. Proc.* V. 154-155. 1862.)
- H. rosa-sinensis:** Taxonomy  
— Hill, John. (*In his Exotic botany* . . . pp. 24-25, pl. 24-25. 1772.)  
— Smith, Sir J. E. (*In his Spicilegium botanicum*, p. 8, pl. 8. 1791-92.)  
— Curtis, William. *Hibiscus Rosa sinensis.* (*Bot. Mag.* V. pl. 158. 1792.)  
— [Zorn, Johannes.] (*In his Auswahl schöner . . . Gewächse*, [IV.] 38, pl. 162. 1796.)  
— Trattinick, Leopold. (*In his Ausgemahlte Tafeln* . . . IV. 40-41, I pl. 1814.)  
— Loiseleur-Deslongchamps, J. L. A. (*In his Herbar général*, IV. 273, pl. 1820.)  
— Loddiges, Conrad & Sons. *Hibiscus rosa-sinensis flava.* (*Loddiges' Bot. Cab.* VI. pl. 513. 1821.)  
— Savi, G[ae]tano. (*In his Flora italiana* . . . II. 57-58, pl. 65. 1822.)  
— Loddiges, Conrad & Sons. *Hibiscus rosa-sinensis lutea.* (*Loddiges' Bot. Cab.* X. pl. 932. 1824.)  
— Loddiges, Conrad & Sons. *Hibiscus rosa-sinensis rubra.* (*Loddiges' Bot. Cab.* X. pl. 995. 1824.)  
— Loddiges, Conrad & Sons. *Hibiscus rosa-sinensis variegata.* (*Loddiges' Bot. Cab.* X. pl. 963. 1824.)  
— G[ael], P. C. van. (*In his Sertum botanicum* . . . 2 pp., I pl. 1828-32.)  
— Draples, [Auguste]. (*In his Herbar de l'amateur* . . . II. 96, pl. 1829.)  
— Bojer, [Wenzel]. *Hibiscus Genevii.* (*Bot. Mag.* LIX. pl. 3144. 1832.)

- Hibiscus rosa-sinensis:** Loddiges, Conrad & Sons. *Hibiscus liliiflorus*. (*Loddiges' Bot. Cab.* XX. pl. 1995. 1833.)  
 — Reichenbach, H. G. L. [*Hibiscus liliiflorus*]. (*In his Flora exotica* . . . IV. 19, pl. 1835.)  
 — Lindley, John. *Hibiscus Rosa sinensis*. (*Bot. Reg.* XXI. 1826, pl. 1836.)  
 — Lem[aire], Ch[arles]. *Hibiscus Cooperii*. (*Ill. Hort.* XI. 5 pp., pl. 412. 1864.)  
 — Boulger, G. S. *Hibiscus rosa-sinensis* var. *schizopetalus*. (*Gard. Chron.* ser. 2, XII. 372. 1879.)  
 — Dyer, W. T. T[hilston-]. *Hibiscus rosa-sinensis* var. *schizopetalus*. (*Gard. Chron.* ser. 2, XI. 568. 1879.)  
 — Morphology  
 — Bonnier, Gaston. (*Ann. Sci. Nat. Bot.* ser. 6, VIII. 211, pl. 7. 1879.)  
 — Tieghem, P[hilippe] van & Douliot, H. (*Ann. Sci. Nat. Bot.* ser. 7, VIII. 132, pl. 9. 1883.)  
 — Drury, C. T. (*Gard. Chron.* ser. 3, XXVIII. 413, il. 127. 1900.)
- H. Rutenbergii:** Garcke, August. — *In* BUCHENAU, Franz. [1881.] (*Naturw. Ver. Bremen Abh.* VII. 199–200. 1882.)
- H. sabdariffa:** Bertoloni, Antonio. [*Hibiscus cruentus*]. (*In his Florula guatemalensis* . . . pp. 28–29, pl. 10. 1840.)
- H. Sagraeanus:** Mercier, Philippe. *Choix de plantes exotiques, rares ou nouvelles*. (*Bull. Bot. Genève*, 1830, pp. 167–170.)
- H. sanguineus:** Franchet, Adrien. (*In his Sertum somalense*, pp. 15–16. [1882.]
- H. schizopetalus:** Hooker, [Sir] J. D. *Hibiscus schizopetalus*. (*Bot. Mag.* CVI. pl. 6524. 1880.)  
 — P[lanchon], J. E. *Hibiscus schizopetalus* Veitch. (*Flore Serr.* XXIII. 69–74, pl. 2397/2398. 1880.)
- H. scindicus:** Hooker, [Sir] W. J. *Hibiscus scindicus* Stocks. (*Hooker's Ic. Plant.* IX. pl. 802. 1852.)
- H. Scotellii:** Elliot, G. F. S[cott-]. (*Linn. Soc. Jour. Bot.* XXX. 74–75. 1895.)
- H. somalense:** Franchet, Adrien. (*In his Sertum somalense*, p. 16. [1882.]
- H. sororius:** Grisebach, A. H. R. (*Ges. Wiss. Goettingen Abh.* VII. (1856–57), Phys. Cl. p. 177. 1857.)
- H. speciosus:** Miller, J. F. (*In his Cimelia physica*, pp. 82–83, pl. 43. 1796.) [*Hibiscus cannabina* on the plate.]  
 — Wendland, J. C. (*In his Hortus herrenhusanus*, pt. 2, p. 15, pl. 11. 1799.)  
 — Trattinick, Leopold. (*In his Ausgemahlte Tafeln* . . . III. 50, 2 pl. 1812–14.)
- H. spiralis:** Cavanilles, A. J. (*In his Icones et descriptiones* . . . II. 47–48, pl. 162; III. [54]; V. 69. 1793–99.)  
 — Loddiges, Conrad & Sons. *Achania pilosa*. (*Loddiges' Bot. Cab.* IX. pl. 829. 1824.)  
 — Garcke, August. Ueber *Achania Poeppigii* Spr. und einige weniger bekannte *Hibiscusarten*. (*Naturw. Ver. Halle Jahresber.* II. (1849–50), pp. 132–138. 1850.)
- H. splendens:** Hooker, [Sir] W. J. *Hibiscus splendens*. (*Bot. Mag.* LVII. pl. 3025. 1830.)  
 — Loddiges, Conrad & Sons. *Hibiscus splendens*. (*Loddiges' Bot. Cab.* XIX. pl. 1835. 1832.)  
 — Lindley, John. *Hibiscus splendens*. (*Bot. Reg.* XIX. 1629, pl. 1833.)  
 — Knowles, G. B. & Westcott, Frederic. *Hibiscus splendens*. (*Floral Cab.* I. 45–46, pl. 22. 1837.)  
 — Paxton, Joseph. *Hibiscus splendens*. (*Paxton's Mag. Bot.* III. 147–148, pl. 1837.)  
 — Westcott, Frederic. *Hibiscus splendens*. (*Maunder's Bot.* V. 2 pp., pl. 225. [1842.]
- Burnett, M. A. (*In her Plantae utiliiores*, II. no. 59, pl. 1845.)
- H. Sturtii:** Hooker, [Sir] W. J. (*In* MITCHELL, Sir T. L. *Journal of an expedition into* . . . Australia . . . p. 363. 1848.)
- H. syriacus:** Curtis, William. *Hibiscus syriacus*. (*Bot. Mag.* III. pl. 83. 1790.)  
 — [Salisbury, R. A.] [*Hibiscus acerifolius*]. (*In his Paradisus londinensis* . . . I. 33, pl. 33. [1806.]
- Targioni-Tozzetti, Antonio. [*Hibiscus syriacus* var. *fl. pleno*]. (*In his Raccolta di fiori, frutti ed agrumi* . . . 2 pp., pl. [37]. 1825.)
- Hibiscus syriacus:** Gmel, P. C. van. (*In his Sertum botanicum* . . . 2 pp., 1 pl. 1828–32.)  
 — Paxton, Joseph. *Hibiscus syriacus variegatus*. (*Paxton's Mag. Bot.* II. 3, pl. 1836.)  
 — Lindley, John & Paxton, Joseph. The Chinese *Althea frutex* (*Hibiscus syriacus* var. *chinensis*). (*Paxton's Flow. Gard.* III. 165–166, pl. 106. 1853.)  
 — [Lemaire, Charles.] *Hibiscus syriacus* var. *sinensis*. (*Jard. Fleur.* IV. 1 p., pl. 370. 1854.)  
 — Wiesner, Julius. Ueber die Vertheilung der appendiculären Organe an den Axen von *Hibiscus trionum* und *H. syriacus*. (*Oesterr. Bot. Wochenbl.* VII. 423–425. 1857.)  
 — Chalou, Jean. Quelques particularités de l'écorce de *Hibiscus syriacus* Willd. — Petites annotations botaniques, II. (*Soc. Bot. Belg. Bull.* V. 205. 1866.)  
 — Reissak, Siegfried. (*Oesterr. Bot. Zeitschr.* XX. 263–264. 1870.) [Physiological.]  
 — MacLeod, Julius. (*Bot. Centr.* XXIII. 361. 1885.) [Ecological.]  
 — Russell, William. (*Ann. Sci. Nat. Bot.* ser. 7, XV. 117–119, pl. 1. 1892.) [Morphological.]  
 — Lenticchia, Attilio. (*Nuov. Giorn. Bot. Ital.* ser. 2, III. 319–320, pl. 5. 1896.) [Morphological.]
- H. Telfairiae:** Gmel, P. C. van. [*Hibiscus liliiflorus* var.] (*In his Sertum botanicum* . . . 1 p., 1 pl. 1828–32.)  
 — Hooker, [Sir] W. J. *Hibiscus liliiflorus* var. *hybridus*. (*Bot. Mag.* LVI. pl. 2891. 1829.)  
 — [Maund, Benjamin.] *Hibiscus Telfairiae*. (*Maunder's Bot.* V. 2 pp., pl. 212. [1842.]
- H. tiliaceus:** Forster, Georg. (*In his De plantis esculentis* . . . p. 73. 1784.)  
 — [Salisbury, R. A.] [*Hibiscus tiliaefolius*]. (*In his Paradisus londinensis* . . . II. 94, pl. 94. [1808.]
- [Ker, J. B.] *Hibiscus tiliaceus*. (*Bot. Reg.* III. 232, pl. 1817.)  
 — Guillemin, J. B. A. [*Paritium tricuspe*]. (*Ann. Sci. Nat. Bot.* ser. 2, VII. 366. 1837.)  
 — Bertoloni, Antonio. [*Hibiscus pernambucensis*]. (*Acad. Sci. Inst. Bonon. Nov. Comm.* VII. 193–199, pl. 13. 1844. — Also in his *Miscellanea botanica*, pt. 4, pp. 8–10, pl. 2. 1844.)  
 — Delavaud, C. [E.]. Notes sur quelques anomalies et monstruosités végétales. (*Soc. Bot. France Bull.* V. 685–691, pl. 2. 1858.) — Reprinted: 6 pp. 1 pl. O. n. t-p. [Paris, 1858.] [*Paritium tiliaceum*.]  
 — King, George. Note on a sport in *Paritium tricuspe*. (*Linn. Soc. Jour. Bot.* XV. 101–103. 1877.)  
 — Balfour, I. B. [*Hibiscus tiliaceus* var.]. (*Roy. Soc. Philos. Trans.* CLXVIII. 329–330. [1879.]
- Maximowicz, C. J. [*Hibiscus tiliaceus* var. *Hamabo*]. (*Acad. Sci. St. Pétersb. Bull.* XXXI. 20–21. 1887. — *Acad. Sci. St. Pétersb. Mém. Biol.* XII. 427. 1888.)  
 — Lange, Johan. [*Hibiscus tricuspis* var. *latifolius*]. (*Bot. Tidsskr.* XIX. 260–261. 1894–95.)
- H. trilobus:** Jacquin, N. J. Baron von. [*Hibiscus dominicensis*]. (*In his Icones plantarum rariorum*, III. 12, pl. 550. 1786–93. — Also in his *Collectanea* . . . III. 213. 1789.)
- H. tulipaeflorus:** Hooker, [Sir] W. J. *Hibiscus (Abelmoschus) tulipaeflorus* Hook. (*Hooker's Ic. Plant.* VIII. pl. 707–708. 1848.)
- H. venustus:** Hooker, [Sir] J. D. *Hibiscus venustus*. (*Bot. Mag.* CXVII. pl. 7183. 1891.)
- H. Walmeae:** Heller, A. A. (*Minnesota Bot. Stud.* I. 851–852, pl. 53. [1897.]

## HOHERIA

- Garcke, August. Ueber die Stellung von *Plagianthus* und *Hoheria* im natürlichen Systeme. (*Bonplandia*, VIII. 365–367. 1860.)
- H. populnea:** Cunningham, Allan. (*Ann. Mag. Nat. Hist.* III. 319. 1839.)  
 — Hooker, [Sir] W. J. *Hoheria populnea*. (*Hooker's Ic. Plant.* VI. pl. 565–566. 1843.)  
 — Raoul, Édouard. [*Hoheria angustifolia*]. (*Ann. Sci. Nat. Bot.* ser. 3, II. 122. 1844.)  
 — Gray, Asa. (*In his United States exploring expedition* . . . Botany. Phanerogamia, I. 180–181. 1854.)
- H. sexstylosa:** Colenso, William. (*New Zealand Inst. Trans.* XVII. (1884), p. 238. 1885.)

## HORSFORDIA

**Brandege**, T. S. [*Horsfordia Purisimae*.] (*California Acad. Sci. Proc.* ser. 2, II. (1889), p. 135. 1890.)

## JULOSTYLES (KYDIA spec.)

**Arnott**, G. A. **Walker**. [*Kydia angustifolia*.] (*Leop.-Carol. Akad. Naturf. Verh.* XVIII. (X.) pt. 1, pp. 322-323. 1836.)

## KOSTELETZKYA

**Garcke**, A[ugust]. [*Kosteletzkya velutina*.]—In **BUCHENAU**, Franz. [1861.] (*Naturw. Ver. Bremen Abh.* VII. 198-199. 1882.)

## KYDIA

**Rodrigues**, J. B. [*Kydia brasiliensis*.] (*In his Plantas novas cultivadas* . . . pt. 3, pp. 1-8, pl. 1. 1893.)

## LAGUNARIA (HIBISCUS spec., LAGUNA [LAGUNAEA] spec.)

**Andrews**, Henry. *Hibiscus Patersonius*. [1803.] (*Andrews Bot. Rep.* IV. pl. 286.)

**Ventenat**, E. P. [*Laguna squamosa*.] (*In his Jardin de la Malmaison*, I. 42, pl. 42. 1803.)

**Sims**, John. *Lagunaea Patersonia*. (*Bot. Mag.* XX. pl. 769. 1804.)

**Loiseleur-Deslongchamps**, J. L. A. [*Laguna squamosa*.] (*In his Herbiere général* . . . III. 196, pl. 1819.)

**Géel**, P. C. van. [*Laguna Patersonia*.] (*In his Sertum botanicum* . . . 2 pp., 1 pl. 1828-32.)

**Drapiez**, [Auguste]. [*Hibiscus Patersonii*.] (*In his Herbiere de l'amateur* . . . IV. 237, pl. 1830.)

**Reichenbach**, H. G. L. [*Laguna Patersonia*.] (*In his Flora exotica* . . . III. 1, pl. 1835.)

## LAVATERA

**Schrank**, Franz von [Paula von]. (*Flora*, II. pt. 2, p. 386. 1819.)

**Candolle**, [A. P.] de. (*Soc. Phys. Hist. Nat. Genève Mém.* I. 438-439. 1821-22.)

**Hoffmannsegg**, J. C. von. (*In his Verzeichniss der Pflanzenkulturen* . . . Nachtrag II., p. 31, 145-148. 1826.)

**Tausch**, [I. F.]. *Bemerkungen über Lavatera*. (*Flora*, XII. pt. 1, pp. 177-183. 1829.)

**Schlechtendal**, D. F. L. von. (*Linnaea*, XXVII. 527-529. 1854.)

**Greene**, E. L. (*Gard. & For.* III. 378-379. 1890.) [North American species.]

**Rouy**, Georges. *Observations sur quelques Malvacées*. (*Jour. Bot. Paris*, XI. 81-86. [1897.] See p. 84.)

**L. acerifolia**: **Cavanilles**, A. J. (*Anal. Cienc. Nat. Madrid*, VI. 339. 1803.)

— **Loiseleur-Deslongchamps**, J. L. A. (*In his Herbiere général* . . . V. 322, pl. 1821.)

— **Drapiez**, [Auguste]. (*In his Herbiere de l'amateur* . . . II. 131, pl. 1829.)

**L. agrigentina**: **Tineo**, V[incenzo]. (*In his Plantarum rariorum Siciliae pugillus* I., p. 13. 1817.)

**L. cretica**: **Jacquin**, N. J. **Baron** von. (*In his Hortus botanicus vindobonensis* . . . I. 15, pl. 41. 1770.)

— **Acqua**, Camillo. *La formazione della parete cellulare nei peli aerei della Lavatera cretica L.* (*Istit. Bot. Roma Ann.* V. (1892-94), pp. 85-88. 1894.)

**L. insularis**: **Brandege**, T. S. *Lavatera insularis*. (*Gard. & For.* IX. 164-165, il. 27. 1896.)

**L. maritima**: **Gouan**, Antoine. (*In his Illustrationes* . . . p. 46, pl. 21. 1773.)

— **Planchon**, J. E. *Lavatera maritima Gouan*. (*Flore Serr.* X. 103-104, pl. 1007. 1854-55.)

— **Vayreda y Vila**, [Estanislás]. [*Lavatera maritima* var. *incana*.] (*Soc. Españ. Hist. Nat. Anal.* XI. 70-71, pl. 2. 1882.)

**L. occidentalis**: **Watson**, S[ereno]. (*Amer. Acad. Proc.* XI. 124-125. 1876.)

**L. olbia**: **Jacquin**, N. J. **Baron** von. (*In his Hortus botanicus vindobonensis* . . . I. 30, pl. 73. 1770.)

**L. phoenicea**: **Ventenat**, E. P. (*In his Jardin de la Malmaison*, II. 120, pl. 120. 1804.)

**L. plebeia**: **Sims**, John. *Lavatera hispida*. (*Bot. Mag.* LII. pl. 2541. 1825.)

— **Schlechtendal**, D. F. L. von. [*Lavatera Behriana*.] (*Linnaea*, XXIV. 699-700. 1851.)

## MALACHRA

**Jacquin**, N. J. **Baron** von. [*Malachra fasciata*.] (*In his Icones plantarum rariorum*, III. 11, pl. 548. 1786-93.)

**Hoffmannsegg**, J. C. von. [*Malachra rosea*.] (*In his Verzeichniss der Pflanzenkulturen* . . . Nachtrag II., pp. 32, 154. 1826.)

**Saint-Hilaire**, Auguste de. *Note sur le genre Malachra*. (*Soc. Philom. Bull.* 1826, pp. 120-121.)

**Schrad[er]**, H. A. [*Malachra mexicana*.] (*Hort. Acad. Gottingensis Ind. Sem.* 1830, p. 3.)

**Wawra** [von **Fernsee**], Heinrich, **Ritter**. [*Malachra Gaudichaudiana*.] (*In his Botanische Ergebnisse* . . . p. 49, pl. 51. 1866.)

## MALVA

**M. reflexa**: **Wendland**, J. C. (*In his Hortus herrenhusanus* . . . pt. 1, p. 6, pl. 4. 1797.—*Also in his Botanische Beobachtungen* . . . p. 53. 1798.)

**M. stenophylla**: **Hoffmannsegg**, J. C. von. (*In his Verzeichniss der Pflanzenkulturen* . . . Nachtrag II., pp. 32, 156. 1826.)

**M. triloba**: **Cavanilles**, A. J. (*Anal. Cienc. Nat. Madrid*, VI. 338. 1803.)

## MALVASTRUM (MALVEOPSIS; MALVA spec.)

**Garcke**, A[ugust]. *Die Gattung Malvastrum* Asa Gray. (*Bonplandia*, V. 292-298. 1857.)

**M. asperinum**: **Jacquin**, N. J. **Baron** von. [*Malva asperina*.] (*In his Plantarum rariorum Horti* . . . schoenbrunnensis . . . icones, II. 7-8, pl. 139. 1797.)

**M. calycinum**: [**Ker**, J. B.] *Malva calycina*. (*Bot. Reg.* IV. 297, pl. 1818.)

**M. capense**: **Jacquin**, N. J. **Baron** von. [*Malva balsamica*.] (*In his Icones plantarum rariorum* . . . I. 14, pl. 140. 1781-86.)

— [**Ker**, J. B.] *Malva capensis*. (*Bot. Reg.* IV. 295, pl. 1818.)

— [**Ker**, J. B.] *Malva fragrans*. (*Bot. Reg.* IV. 296, pl. 1818.)

**M. coccineum**: **Hooker**, Sir W. J. *Malva Creeana*. (*Bot. Mag.* LXV. pl. 3698. 1839.)

— **Paxton**, Joseph. *Malva Creeana*. (*Paxton's Mag. Bot.* VI. 55-56, pl. 1839.)

**M. divaricatum**: **Andrews**, Henry. *Malva divaricata*. [1801.] (*Andrews Bot. Rep.* III. pl. 182.)

**M. grossularifolium**: [**Ker**, J. B.] *Malva grossularifolia* a inodora. (*Bot. Reg.* VII. 561, pl. 1821.)

**M. Munroanum**: **Paxton**, Joseph. *Malva Munroana*. (*Paxton's Mag. Bot.* IV. 269-270, pl. 1838.)

**M. Rugelii**: **Jacquin**, N. J. **Baron** von. [*Malva scoparia*.] (*In his Icones plantarum rariorum* . . . I. 14, pl. 139. 1781-86.—*Also in his Collectanea* . . . I. 59. 1786.)

— **Watson**, S[ereno]. (*Amer. Acad. Proc.* XVII. 367-368. 1882.)

**M. splendidum**: **Kellogg**, [Albert]. *Malvastrum splendidum*. (*California Acad. Sci. Proc.* I. 65. [1854-57].)

— **Davidson**, A[nstruther]. *Malvastrum splendidum* Kellogg. (*Erythea*, IV. 68-69. 1896.)

**M. strictum**: **Jacquin**, N. J. **Baron** von. [*Malva stricta*.] (*In his Plantarum rariorum Horti* . . . schoenbrunnensis . . . icones, III. 24, pl. 294. 1798.)

**M. tricuspidatum**: **Morong**, Thomas & **Britton**, N. L. [*Malveopsis coromandeliana*.] (*New York Acad. Sci. Ann.* VII. 55. 1892-94.)

**M. tridactylitum**: **Andrews**, Henry. *Malva reflexa*. [1801.] (*Andrews Bot. Rep.* II. pl. 135.)

**M. violaceum**: **Philippi**, R. A. [*Malva violacea*.] (*Univ. Chile Anal.* XXXVI.-[XXXVII.] 162-163. 1870.)

## MALVAVISCUS (ACHANIA, ANOTEA; PAVONIA spec.)

**Kunth**, K[arl]. [*Anotes (Malvaviscus) chloranthus*.] (*Index Sem. Hort. Berol.* p. 13. [1846].—*Ann. Sci. Nat. Bot.* ser. 3, VII. 188. 1847.)

**Baker**, E. G. *Notes on Malvaviscus*. (*Jour. Bot.* XXXVII. 344-348. 1899.)

**M. arboreus**: **Sims**, John. *Achania Malvaviscus*. (*Bot. Mag.* XLIX. pl. 2305. 1822.)

— **Lodiges**, Conrad & Sons. *Achania malvaviscus*. (*Lodiges' Bot. Cab.* XII. pl. 1155. 1826.)

— **Millsbaugh**, C. F. (*Field Columb. Mus. Publ. Bot. Ser.* I. pt. 4, p. 378. 1898.)

- Malvaviscus Balbisii:** Nees von Esenbeck, C. G. & Martius, C. F. P. von. [*Achania cordata*.] (*Leop.-Carol. Akad. Naturf. Verh.* XI. (III.), pp. 99-100. 1823.)
- M. ciliatus:** Cavanilles, A. J. [*Pavonia spiralis*.] (*In his Icones et descriptiones* . . . V. 20, pl. 434. 1799.)
- M. Guerkeanus:** Hieronymus, G[eorg]. (*Bot. Jahrb.* XXI. 320. 1896.)
- M. lanceolata:** Rose, J. N. (*Contrib. United States Nat. Herb.* V. no. 4, p. 175. 1899.)
- M. longifolius:** Garcke, August. *Malvaviscus longifolius*, eine neue Art aus der Familie der Malvaceen. (*Allg. Gartenzeit.* XXII. 321-322. 1854.)
- M. mollis:** Andrews, Henry. *Achania mollis*. [1807.] (*Andrews Bot. Rep.* VII. pl. 452.)
- Loddiges, Conrad & Sons. *Achania mollis*. (*Loddiges' Bot. Cab.* VI. pl. 600. 1821.)
- Sims, John. *Achania mollis a.* (*Bot. Mag.* L. pl. 2374. 1823.)
- M. palmanus:** Smith, J. D. (*Bot. Gaz.* XXIII. 238-239. 1897.)
- M. Palmeri:** Rose, J. N. (*Contrib. United States Nat. Herb.* III. no. 5, p. 313. 1895.)
- M. spathulatus:** Garcke, [August]. Ueber *Malvaviscus spathulatus*, eine neue Art aus der Familie der Malvaceen. (*Allg. Gartenzeit.* XXI. 321-322. 1853.)
- PAVONIA** (BREHMIA, LEBRETONIA, LOPIMIA, MALACHE; HIBISCUS spec., SIDA spec.)
- Martius, K. F. P. von.** (*Flora*, XX. pt. 2, Beibl. p. 96; XXII. pt. 1, Beibl. p. 12. 1837-39.) [South American species.]
- Casaretto, G[iovanni].** (*In his Novarum stirpium brasiliensium decas* IV., pp. 37-39. 1842.) [South American species.]
- Garcke, A[ugust].** Ueber die Gattung *Pavonia*. (*Bot. Gart. Mus. Berlin Jahrb.* I. 198-223. 1881.) — *Separate*.
- P. alba:** Seemann, Berthold. (*In his Botany of the voyage of H. M. S. Herald* . . . pp. 81-82. 1852-57.)
- P. arabica:** Vahl, M[artin]. [*Hibiscus microphyllus*.] (*In his Symbolae botanicae* . . . I. 50. 1790.)
- P. bahamensis:** Hitchcock, A. S. (*Missouri Bot. Gard. Rep.* IV. 63-64, pl. 11. 1893.)
- P. Blanchetiana:** Miquel, F. A. W. (*Linnaea*, XXII. 801. 1849.)
- P. Columella:** Jacquin, N. J. Baron von. (*In his Plantarum rariorum Horti . . . schoenbrunnensis* . . . icones, IV. 31-32, pl. 462. 1804.)
- P. consobrina:** Brown, N. E. (*Edinb. Bot. Soc. Trans.* XX. 47-48. 1896.)
- P. diversifolia:** Hasskarl, [J.] K. (*Tijdschr. Natuurl. Geschied. Phys.* X. 134. 1843.)
- P. glandulosa:** Franchet, A[drien]. (*In his Sertum somalense* . . . p. 18. [1882].)
- P. hastata:** Reichenbach, H. G. L. (*In his Iconographia botanica exotica* . . . pt. 3, p. 11, pl. 227. 1827-30.)
- P. killmantscharica:** Gürke, M[aximilian]. — *In ENGLER, A[dolf].* (*Bot. Jahrb.* XIX. Beibl. no. 47, p. 40. 1895.)
- P. lasiopetala:** Schesle, Adolf. (*Linnaea*, XXI. 470-471. 1848.)
- Gray, A[sa]. [*Pavonia Wrightii*.] (*Boston Soc. Nat. Hist. Jour.* VI. 161. 1857.)
- P. macrotis:** Baker, J. G. (*Linn. Soc. Jour. Bot.* XX. 98-99. 1884.)
- P. malacophylla:** Link, H. F. & Otto, F[riedrich]. [*Sida malacophylla*.] (*In their Icones plantarum selectarum Horti . . . berlinensis* . . . pp. 67-68, pl. 30. [1820]-28.)
- Nees von Esenbeck, C. G. & Martius, C. F. P. von. [*Lopimia malacophylla*.] (*Leop.-Carol. Akad. Naturf. Verh.* XI. (III.), pp. 96-97. 1823.)
- Schrank, [Franz von Paula] von. Quatuor nova genera plantarum. (*Syll. Plant. Nov. Regensb.* I. 85-88. 1824.) [*Brehmia arborescens*.]
- Schrank, F[rantz] von P[aula] von. [*Brehmia arborescens*.] (*Syll. Plant. Nov. Regensb.* II. 76. 1825-28.)
- Hooker, Sir W. J. *Lopimia malacophylla*. (*Bot. Mag.* LXXIV. pl. 4365. 1848.)
- L[emaire], Ch[arles]. *Pavonia velutina* (*Lopimia malacophylla*). (*Flore Serr.* IV. 2 pp., pl. 350. 1848.)
- P. Morongii:** Moore, Spencer. — *In MORONG, Thomas & BRITTON, N. L.* (*New York Acad. Sci. Ann.* VII. 58. 1892-94.)
- Pavonia multiflora:** Morren, Édouard. Description du *Pavonia Wioti* Éd. Mn., *Pavonia* de M. François Wiot, nouvel arbuste du Brésil. (*Belg. Hort.* XXV. 113-117, pl. [1875.])
- Hooker, Sir J. D. *Pavonia multiflora*. (*Bot. Mag.* CIV. pl. 6398. 1878.)
- P. oxyphyllaria:** Smith, J. D. (*Bot. Gaz.* XXIII. 237-238. 1897.)
- P. praemorsa:** Jacquin, N. J. Baron von. [*Hibiscus praemorsus*.] (*In his Icones plantarum rariorum* . . . I. 14, pl. 141. 1781-86. — *Also in his Collectanea* . . . I. 81-82. 1786.)
- Curtis, William. *Hibiscus praemorsus*. (*Bot. Mag.* XIII. pl. 436. 1799.)
- Loddiges, Conrad & Sons. *Pavonia praemorsa*. (*Loddiges' Bot. Cab.* IV. pl. 371. 1819.)
- P. propinqua:** Garcke, A[ugust]. (*In SCHWEINFURTH, Georg.* Beitrag sur Flora Aethiopiens, pp. 55-56. 1867.)
- P. racemosa:** Vogel, B. C. [*Malache scabra*.] (*In TREW, C. J.* *Plantae selectae* . . . p. 50, pl. 90. 1750-73.)
- P. Schrankii:** Schrank, F[rantz] von P[aula] von. [*Lebretonia coccinea*.] (*In his Plantae rariores* . . . Horti monacensis . . . II. 90, pl. 90. 1819.)
- Hooker, Sir W. J. *Pavonia Schrankii*. (*Bot. Mag.* LXV. pl. 3692. 1839.)
- P. somalensis:** Franchet, A[drien]. (*In his Sertum somalense* . . . p. 17. [1882].)
- P. spinifex:** Jacquin, N. J. Baron von. [*Hibiscus spinifex*.] (*In his Hortus botanicus vindobonensis* . . . II. 46-47, pl. 103. 1772.)
- [Ker, J. B.] *Pavonia spinifex*. (*Bot. Reg.* IV. 339, pl. 1618.)
- Schrank, F[rantz] von P[aula] von. [*Pavonia aristata*.] (*In his Plantae rariores* . . . Horti monacensis . . . II. 65, pl. 65. 1819.)
- Russell, William]. (*Ann. Sci. Nat. Bot.* ser. 7, XV. 126-127, pl. 1. 1892.) [Morphological.]
- P. Typhalaea:** Miquel, F. A. W. [*Pavonia surinamensis*.] (*Tijdschr. Natuurl. Geschied. Phys.* X. 77-78. 1843.)
- Turczaninow, Nicolai. [*Pavonia brachypoda*.] (*Soc. Nat. Moscou Bull.* XXXVI. pt. 1, p. 563. 1863.)
- P. urens:** Jacquin, N. J. Baron von. (*In his Icones plantarum rariorum* . . . III. 12, pl. 552. 1786-93. — *Also in his Collectanea* . . . III. 171-172. 1789.)
- PLAGIANTHUS** (ASTEROTRICHION, GYNATHRIX, PHILIPPODENDRUM; ABUTILON spec., NAPAEA spec., SIDA spec.)
- Poiteau, A[ntoine].** Description du *Philippodendrum*, nouveau genre de plantes. (*Ann. Sci. Nat. Bot.* ser. 2, VIII. 183-190, pl. 3. 1837. — *Hort. Belg.* V. 90-95, pl. 4. 1838.) — Reprinted: 8 pp. pl. sq. Q. n. t-p. [Paris, 1837.]
- Gray, Asa.** (*In his United States exploring expedition. Botany. Phanerogamia*, I. 181-182. 1854.)
- Garcke, A[ugust].** Ueber die Stellung von *Plagianthus* und *Hoheria* im natürlichen Systeme. (*Bonplandia*, VIII. 365-367. 1860.)
- Alefeld, Friedrich.** Ueber *Parochetus*, *Reinwardtia* und *Napaea*. (*Bot. Zeit.* XXV. 217-220. 1867.)
- P. betulinus:** Cunningham, Allan. (*Ann. Mag. Nat. Hist.* IV. 25. 1840.)
- P. discolor:** Hooker, [Sir W. J.]. [*Sida discolor*.] (*Hooker Jour. Bot.* I. 250. 1834.)
- Hooker, Sir W. J. *Plagianthus sidoides*. (*Bot. Mag.* LXII. pl. 3396. 1835.)
- Hooker, Sir W. J. [*Plagianthus sidoides*.] (*Hooker Comp. Bot. Mag.* I. 275-276. 1835.)
- Lindley, John. *Plagianthus Lampenii* Booth Mss. (*Bot. Reg.* XXIV. Misc. notes, pp. 22-23. 1838.)
- Lindley, John. *Asterotrichion sidoides*. (*Bot. Reg.* XXVII. Misc. notes, p. 13. 1841.)
- Link, H. F., Klotzsch, [J.] F. & Otto, [Friedrich]. [*Asterotrichion sidoides*.] (*In their Icones plantarum rariorum* . . . I. 19-21, pl. 8. 1841.)
- Asch[er]son, P. F. A.]. *Plagianthus discolor* (W. Hook.) Aschs. (*Index Sem. Hort. Berol.* [1861], apx. pp. 10-11.)
- M[asters], M. T. *Plagianthus Lampenii*. (*Gard. Chron.* ser. 2, XXII. 200, il. 39. 1884.)
- P. divaricatus:** Hooker, Sir W. J. *Plagianthus divaricatus*. (*Bot. Mag.* LX. pl. 3271. 1833.)

**Plagianthus divaricatus**: Cockayne, L. (*New Zealand Inst. Trans.* XXXI. (1898), pp. 390-391, pl. 31. 1899.)

**P. linarifolia**: Buchanan, John. (*New Zealand Inst. Trans.* XVI. (1883), pp. 394-395, pl. 34. 1884.)

**P. pulchellus**: Bonpland, A[imé]. [*Sida pulchella*.] (*In his Description des plantes rares cultivées à Malmaison . . .* pp. 5-7, pl. 2. 1813.)

—Loddiges, Conrad & Sons. *Sida pulchella*. (*Loddiges' Bot. Cab.* XIX. pl. 1841. 1832.)

—Don, David]. [*Abutilon pulchellum*.] (*In SWEET, Robert*]. *British flower garden . . . ser. 2, III. 2 pp., pl. 287. 1835.*)

—Hooker, [Sir W. J.]. [*Sida tasmanica*.] (*Hooker Jour. Bot.* II. 412. 1840.)

—Alefeld, [Friedrich]. *Gynatrix, eine zweite diöcische Malvaceen-Gattung*. (*Oesterr. Bot. Zeitschr.* XII. 33-35. 1862.)

#### ROBINSONELLA

Rose, J. N. & Baker, E. G. *Robinsonella, a new genus of Tree Mallows*. (*Gard. & For.* X. 244-245, il. 31-32. 1897.)

Rose, J. N. [*Robinsonella discolor*.] (*Contrib. United States Nat. Herb.* V. no. 4, p. 181. 1899.)

#### SENRA (SERRAEA)

Decaisne, [Joseph]. [*Serraea incana*.] (*Ann. Sci. Nat. Bot.* ser. 2, IV. 70-74, pl. 4. 1835.)

Edgeworth, M. P. [*Serraea rupestris*.] (*As. Soc. Bengal Jour.* XXI. (1852), p. 168. 1853.)

#### SIDA (DICTYOCARPUS, FLEISCHERIA; ANODA spec.)

Linné, Carl von. *Sida florum capitulis pedunculatis triphyllis septemfloris descripta*. (*Reg. Soc. Sci. Upsal. Acta*, [IV.] 137-140, pl. 2. 1749.)

Jacquin, N. J. *Baron* von. (*In his Icones plantarum rariorum . . . I. 14, pl. 135-137. 1781-86.*)

L'Héritier [de Brutelle], C. L. (*In his Stirpes novae . . .* pp. 107-134, pl. 51-64. 1784-85.)

Cavanilles, A. J. *Dissertatio botanica de Sida, et de quibusdam plantis quae cum illa affinitatem habent*. Parisiis, 1785. (*In his Monadelphicae classis dissertationes decem*, pp. 1-47, pl. 1-13. [1785]-90.) —[Abstract.] (*Mag. Bot. Zürich*, I. pt. 1, pp. 74-95, pl. 1. 1787.)

Schrank, Franz von [Paula] von. (*Syll. Plant. Nov. Regensb.* II. 70-75. 1825-28.)

Saint-Hilaire, Auguste de. *Caractères du genre Sida, rectifiés et tracés d'après l'examen d'un grand nombre d'espèces*. (*Soc. Philom. Bull.* 1826, pp. 89-90.)

Wight, Robert. *Contributions to Indian botany*. (*Madras Jour. Lit. Sci.* V. 309-313, 2 pl. 1837.) — *Description de deux genres nouveaux des Indes orientales*. (*Ann. Sci. Nat. Bot.* ser. 2, XI. 169-174. 1839.)

Walpers, [W.] G. — *In MEYER, F. J. F.* (*Leop.-Carol. Akad. Naturf. Verh.* XLX. suppl. 1, pp. 306-309. 1843.)

Steets, Joachim. *Genus novum a cl. Steudelio s. n. Fleischeriae inter Büttneriaceas recensitum in ordinem Malvacearum redigit et denuo expositum*. (*In LEHMANN, Christian. Plantae Preissianae . . . II. 365-367. 1846-47.*)

#### Central and South America

Cavanilles, A. J. (*In his Icones et descriptiones . . . V. 11-14, pl. 419-422. 1799.*)

Colla, Luigi. (*In his Hortus ripulensis . . . p. 129, pl. 34. 1824.*)

Saint-Hilaire, Auguste de. *Note des principales espèces de Sida de la flore du Brésil méridional*. (*Soc. Philom. Bull.* 1826, pp. 136-138.)

Hooker, [Sir W. J.] & Arnott, [G. A. Walker-]. (*Bot. Misc.* III. 153-155. 1833.)

Bentham, George. (*In his Botany of the voyage of . . . Sulphur*, pp. 69-70. 1844-46.)

Turczaninow, Nicolai. (*Soc. Nat. Moscou Bull.* XXXVI. pt. 1, pp. 565-566. 1863.)

#### Africa

Baillon, H[enri]. [1885]. (*Soc. Linn. Paris Bull.* I. 503-504. 1889.) [*Species of Madagascar*.]

**S. acuta**: Jacquin, N. J. *Baron* von. [*Sida carpinifolia*.] (*In his Collectanea . . . I. 38. 1786.*)

—Reichenbach, H. G. L. [*Sida spiraeifolia*.] (*In his Iconographia botanica exotica . . . pt. 1, p. 23, pl. 33. 1827-30.*)

—Polakowsky, H. [*Sida Garckeana*.] (*Linnaea*, XLI. 551-552. 1877.)

**Sida acuta**: Elliot, G. F. Scott-. [*Sida carpinifolia*.] (*Ann. Bot. Lond.* V. 338. 1890-91.) [Ecological.]

**S. amoena**: Weinmann, J. A. (*Syll. Plant. Nov. Regensb.* I. 120-121. 1824.)

**S. arborescens**: Schrank, [Franz von Paula] von. (*Baier. Bot. Ges. Denkschr.* II. 60. 1822.)

**S. atropurpurea**: Moris, Josepho. (*Accad. Sci. Torino Mem.* XXXVI. 182-184. 1833.)

**S. bicolor**: Cavanilles, A. J. (*In his Icones et descriptiones . . . IV. 6, pl. 311. 1797.*)

**S. cinerea**: Rose, J. N. (*Contrib. United States Nat. Herb.* III. no. 5, p. 311. 1895.)

**S. cuneifolia**: Tenore, [Michele]. (*Accad. Sci. Napoli Rendic.* I. 347. 1842.)

**S. fallax**: Meyen, F. J. F. [*Anoda ovata*.] (*In his Reise um die Erde . . . II. 139. 1834-35.*)

**S. gracilis**: Richard, L. [C. M.]. (*Soc. Hist. Nat. Paris Actes*, I. pt. 1, p. 111. 1792.)

**S. Helleri**: Rose, J. N. (*In HELLER, A. A. Botanical explorations in southern Texas during . . . 1894, p. 66. 1895.*)

**S. hibisciformis**: Bertoloni, Antonio. (*Acad. Sci. Inst. Bonon. Nov. Comm.* IV. 428-429, pl. 45. 1840. — *Also in his Florula guatimalensis . . . p. 28. 1840.*)

**S. Hüpfneri**: Schinz, H[ans]. (*Herb. Boissier Bull.* III. 440. 1895.)

**S. Holtzel**: Mueller, Ferdinand, *Baron* von. (*Roy. Soc. N. S. Wales Jour.* XXIV. p. 78. 1890.)

**S. intricata**: Mueller, Ferd[inand], *Baron* von. (*Philos. Soc. Victoria Trans.* I. 12. 1856.)

**S. Janii**: Passerini, G[iovanni]. (*In his Mazzetto di fiori . . . p. 8. 1855.*)

**S. jatrophioides**: Jacquin, N. J. *Baron* von. [*Sida palmata*.] (*In his Icones plantarum rariorum . . . III. 11, pl. 547. 1786-93.*)

**S. Kingii**: Mueller, Ferdinand, *Baron* von. (*Victor. Nat.* III. 138. 1887.)

**S. Lindeniana**: Hemsley, W. B. (*In his Diagnoses plantarum novarum . . . mexicanarum . . . p. 24. 1878-80.* — *Also in his Biologia centrali-americana . . . Botany . . . I. 105, pl. 9. 1879-88.*)

**S. linifolia**: Klotzsch, [J.] F. (*In his Philipp Schönlein's botanischer Nachlass . . . pp. 231-232. 1857.*)

**S. maritima**: Miquel, F. A. W. (*Tijdschr. Natuurl. Geschied. Phys.* X. 79-80. 1843.)

**S. neglecta**: Passerini, [Giovanni]. (*Hort. Bot. Parm. Select. Sem.* p. 4. 1847. — *Linnaea*, XXIV. 180. 1851.)

**S. paniculata**: Jacquin, N. J. *Baron* von. [*Sida multiflora*.] (*In his Observationum botanicarum . . . II. 23-24, pl. 45. 1767.*)

—Jacquin, N. J. *Baron* von. [*Sida atrosanguinea*.] (*In his Collectanea . . . I. 49-50. 1786.*)

**S. permutata**: Hochstetter, C. F. (*Flora*, XXVII. pt. 1, p. 100. 1844.)

**S. podopetala**: Mueller, Ferd[inand] *Baron* von & Tate, R[alph]. (*Philos. Soc. Adelaide Trans.* XIII. 107. 1890. — *Also in JOURNAL of the central Australian exploring expedition 1889 . . . p. 79. 1891.*)

**S. purpurea**: Bello y Espinosa, Domingo. (*Soc. Españ. Hist. Nat. Anal.* X. 239. 1881.)

**S. quinquenervia**: Oliver, D[aniel]. *Sida quinquenervia* Duchass. (*Hooker's Ic. Plant.* XXIII. pl. 2249. 1894.)

**S. rhombifolia**: Retzius, A. J. [*Sida chinensis*.] (*In his Observationes botanicae . . . pt. 4, p. 29. 1781.*)

—Lowe, R. T. [*Sida maderensis*.] (*Cambridge Philos. Soc. Trans.* IV. 35-36. 1833.)

—Splitgerber, F. L. [*Sida trinervia*.] — *In VRIESSE, W. H. de.* (*Nederl. Kruidk. Arch.* ser. 1, I. 338. 1848.)

—Hooker, Sir J. D. [*Sida tenuicaulis*.] (*Linn. Soc. Trans.* XX. 232. 1851.)

—Montrousier, [Xavier]. [*Sida Forsteri*.] (*Acad. Sci. Lyon Mém. Sect. Sci.* ser. 2, X. 182-183. 1860.)

—Franchet, A[drien]. [*Sida rhombifolia* var.]. (*Soc. Bot. France Bull.* XXXIII. 439-440. 1886.)

**S. rotundifolia**: Gray, Asa. [*Sida fallax*.] (*In his United States exploring expedition . . . Botany. Phanerogamia*, I. 161-162. 1854.)

**Sida rotundifolia:** Gray, Asa. [*Sida sertum*.] (*In his United States exploring expedition* . . . Botany. Phanerogamia, I. 163-164. 1854.)

**S. tricuspis:** Desfontaines, René. (*In his Catalogus plantarum Horti* . . . parisiensis, ed. 3, p. 407. 1829.)

**S. triloba:** Jacquin, N. J. Baron von. (*In his Plantarum rariorum Horti* . . . schoenbrunnensis . . . icones, II. 9, pl. 142. 1797.)

**S. virgata:** Hooker, Sir W. J. (*In MITCHELL, Sir T. L. Journal of an expedition into* . . . Australia . . . p. 361. 1848.)

#### SIDALCEA

**Turcaninow,** Nicolai. [*Sidalcea triloba*, *S. nodosa*.] (*Soc. Nat. Moscou Bull.* XXXVI. pt. 1, pp. 566-567. 1863.)

#### SPHAERALCEA (MELIPHEA, SPHAEROMA; MALVA spec.)

**Philippi,** R. A. (*Linnaea*, XXXIII. 22-27. 1865.) [South American species.]

**S. abutiloides:** Roth, A. W. [*Malva abutiloides*.] (*Mag. Bot. Zürich*, I. pt. 2, p. 23. 1787.)

— **Jacquin,** N. J. Baron von. [*Malva abutiloides*.] (*In his Plantarum rariorum Horti* . . . schoenbrunnensis . . . icones, III. 23-24, pl. 293. 1798.)

— **Sims,** John. *Malva abutiloides*. (*Bot. Mag.* LII. pl. 2544. 1825.)

**S. angustifolia:** Cavanilles, A. J. [*Malva angustifolia*.] (*In his Icones et descriptiones* . . . I. 48-49, pl. 68. 1791.)

**S. bonariensis:** Tenore, M[ichele]. [*Malva bonariensis*.] (*In his Catalogo* . . . Orto botanico di Napoli, p. 87. 1845.)

**S. elegans:** Jacquin, N. J. Baron von. [*Malva elegans*.] (*In his Collectanea* . . . IV. 206, pl. 6. 1790.)

**S. nutans:** Planchon, J. E. *Sphaeralcea nutans*, *Sphaeralcea à fleurs penchées*. (*Flore Serr.* VII. 221-222, pl. 726. 1851-52.)

**S. obtusiloba:** Hooker, Sir W. J. *Malva obtusiloba*. (*Bot. Mag.* LIV. pl. 2787. 1827.)

**S. pannosa:** Bolus, Harry. (*Linn. Soc. Jour. Bot.* XXV. 156. 1890.)

**S. rhombifolia:** Grisebach, A. H. R. (*Ges. Wiss. Goettingen Abh.* XIX. Phys. Cl. pp. 92-93. 1874.)

**S. subhastata:** Coulter, J. M. (*Contrib. United States Nat. Herb.* I. no. 2, pp. 32-33. 1890.)

**S. triflora:** Hasskarl, J. K. [*Sphaeroma triflorum*.] (*Flora*, XXV. pt. 2, Beibl. p. 38. 1842.)

**S. umbellata:** Cavanilles, A. J. [*Malva umbellata*.] (*In his Icones et descriptiones* . . . I. 64, pl. 95; III. [53]; V. 69. 1791-99.)

— **Loddiges,** Conrad & Sons. *Malva umbellata*. (*Loddiges' Bot. Cab.* III. pl. 222. 1818.)

— **Loiseleur-Deslongchamps,** J. L. A. [*Malva umbellata*.] (*In his Herbar général* . . . VII. 439, pl. 1824.)

— **Drapiez,** [Auguste]. [*Malva umbellata*.] (*In his Herbar de l'amateur* . . . III. 169, pl. 1829.)

— **Nees von Esenbeck,** T. F. L. & **Sinning,** W[ilhelm]. [*Malva umbellata*.] (*In their Sammlung* . . . pp. 132-134, pl. 58. 1831.)

— **Lindley,** John. *Malva umbellata*. (*Bot. Reg.* XIX. p. 1603, pl. 1833.)

— **Zuccarini,** J. G. [*Meliphea vitifolia*.] (*Akad. Wiss. München Abh. Math. Phys. Cl.* II. (1831-36), pp. 359-363, pl. 9. 1837.)

#### THESPESIA

**Baker,** E. G. Notes on *Thespesia*. (*Jour. Bot.* XXXV. 50-54. 1897.)

**T. campylosiphon:** Rolfe, R. A. (*Linn. Soc. Jour. Bot.* XXI. 308. 1886.)

**T. danis:** Oliver, D[aniel]. *Thespesia Danis* Oliv. (*Hooker's Ic. Plant.* XIV. 26, pl. 1336. 1880-82.)

**T. Debeerstil:** De Wildeman, É[mile] & **Durand,** T[héophile]. (*Mus. Congo Ann. Bot. ser.* 2, I. pt. 2, pp. 6-7. 1900.)

**T. Garckeana:** Hoffmann, Ferdinand. (*In his Beiträge zur Kenntnis der Flora von Central-Ost-Afrika*, p. 12. 1889.)

**T. populnea:** Corrêa de Serra, [J. F.]. (*Mus. Hist. Nat. Paris Ann.* IX. 290-291, pl. 1807.) [Morphological.]

— **Brunner,** Samuel. (*Flora*, XXIII. pt. 1, Beibl. pp. 78-79. 1840.)

**Thespesia populnea:** Powell, [Thomas]. (*Jour. Bot.* VI. 358. 1868.)

— **Hemaley,** W. B. Prolonged vitality of the seeds of seashore plants. (*Ann. Bot. Lond.* V. 406-407. 1890-91.)

#### URENA

**Cavanilles,** A. J. 1788. — See vol. I. 263: PHYTOGRAPHY. MISCELLANEOUS TAXONOMIC PUBLICATIONS.

**U. callifera:** Clarke, C. B. (*Linn. Soc. Jour. Bot.* XXV. 7, pl. 3. 1890.)

**U. heteromorpha:** Montrouzier, [Xavier]. (*Acad. Sci. Lyon Mém. Sect. Sci. ser.* 2, X. 180-181. 1860.)

**U. heterophylla:** Richard, L. [C. M.]. (*Soc. Hist. Nat. Paris Actes*, I. pt. 1, p. 111. 1792.)

**U. lobata:** Colla, Luigi. [*Urena Sieberi*.] (*In his Hortus ripulensis* . . . p. 142, pl. 39. 1824.)

— **Hooker,** Sir W. J. *Urena lobata*. (*Bot. Mag.* LVIII. pl. 3043. 1831.)

— **Gray,** Asa. (*In his United States exploring expedition* . . . Botany. Phanerogamia, I. 169-170. 1854.)

**U. stellipila:** [Lemaire, Charles.] *Urena stellipila*. (*Jard. Fleur.* III. 2 pp., pl. 281. 1853.)

#### WISSADULA

**Rose,** J. N. (*Contrib. United States Nat. Herb.* V. no. 4, pp. 177-179. 1899.) [Central American species.]

### 128. BOMBACACEAE

**Kunth,** K. S. (*In his Malvaceae, Bütneriaceae, Tiliaceae* . . . pp. 5-6. 1822.)

**Candolle,** A. P. de. Bombaceae. (*In CANDOLLE, A. P. de & Alphonse de. Prodrômus* . . . I. 475-480. 1824.)

**Chamisso,** Adalbert von & **Schlechtendal** [D. F. L. von]. (*Linnaea*, VI. 423-424. 1831.) [Central American species.]

**Ettingshausen,** Constantin, Baron von. Über die Nervation der Bombaceen mit besonderer Berücksichtigung der in der vorweltlichen Flora repräsentirten Arten dieser Familie. (*Akad. Wiss. Wien Denkschr.* XIV. pt. 1, pp. 49-62, 12 pl. 1858.) — Reprinted: 14 pp. 11 pl. Q. Wien, 1858.†

**Masters,** M. T. Monographic sketch of the Durioneae. (*Linn. Soc. Jour. Bot.* XIV. 495-508, 3 pl. 1875.)

**Schumann,** Karl. Bombaceae. [1886.] (*In MARTIUS, K. F. P. von & others. Flora brasiliensis*, XII. pt. 3, col. 201-250, pl. 40-50. 1886-92.)

**Beccari,** Odoardo. Le Bombaceae Malesi . . . (*In his Malesia*, III. 201-280, pl. 12-36. 1886-90.)

**Dumont,** Arthur. Recherches sur l'anatomie comparée des Malvacées, Bombacées, Tiliacées, Sterculiacées. (*Ann. Sci. Nat. Bot. ser.* 7, VI. 129-246, pl. 4-7. 1887.) — Reprinted: (Thèse.) [I]+118 pp. 4 pl. O. Paris, 1888.

**Schumann,** Karl. Bombacaceae. (*In ENGLER, A[dolf] & PRANTL, K[arl]. Die natürlichen Pflanzenfamilien*, III. pt. 6, pp. 53-68, il. 26-36; Nachträge, p. 240; Nachträge II., pp. 42-43. 1895-1900.)

**Terracciano,** Achille. I nettarii estranziali nelle Bombacee. (*Contrib. Biol. Veget.* II. 137-191, pl. 15-18. 1897-99.)

#### ADANSONIA

**Adanson,** [Michel]. Description d'un arbre d'un nouveau genre appelé Baobab, observé au Sénégal. (*Acad. Sci. Paris Hist. Mém.* 1761, pp. 218-243, pl. 6-7. 1763.)

**Brunner,** Samuel. (*Flora*, XXIII. pt. 1, Beibl. pp. 8-9. 1840.)

**Baillon,** H[enri]. Sur les Baobabs de Madagascar. [1890.] (*Soc. Linn. Paris Bull.* II. 844-846. 1898.)

**Rocquigny-Adanson,** G. de. Le genre *Adansonia*. (*Rev. Sci. Bourbonnais*, XI. 197-203. 1898.)

**A. digitata:** Taxonomy

— **Hooker,** [Sir] W. J. *Adansonia digitata*. (*Bot. Mag.* LV. pl. 2791-2792. 1828.)

— **Géel,** P. C. van. (*In his Sertum botanicum* . . . 4 pp., 2 pl. 1828-32.)

— **Reichenbach,** H. G. L. (*In his Flora exotica* . . . V. 41-43, pl. 1836.)

— **Etwas** über den Baobab (*Adansonia digitata*). (*Ausland*, XXVI. 669-670. 1853.)

— **H.,** H. N. The Monkey's Bread or Baobab tree. (*Gard. I.* 240-242, 1 il. 1872.)

— **Joret,** Henri. Le Baobab (*Adansonia* Lin.). (*Naturaliste*, ser. 2, IX. 209-211, 2 il. 1867.)

- Adansonia digitata**: Βάβυς, Ἀλεξανδρος. [Balbes, Alexandros.] Τὸ δένδρον Βαοβάβ. [The Baobab tree.] (Προμηθεύς, I. 26. 1890.)
- **L[eburn], E[mile]**. Le Baobab (Adansonia digitata). (*Semaine Hort.* IV. 29, il. 11. 1900.)
- Morphology and physiology
- **[Lindblom, A. E.]** [Om tillväxthastigheten hos Adansonia digitata.] (*Bot. Notis.* 1844, p. 96.)
- According to Loiseleur-Deslongchamps and Perrottet.
- **Walpers, [W.] G.** Ueber Adansonia digitata Linn. (*Bot. Zeit.* X. 295-299. 1852.)
- **Ernst, Ad[olf]**. [Über das Dickenwachstum der Adansonia digitata.] (*Ges. Naturf. Freunde Berlin Sitzber.* 1871, pp. 69-70.)
- **Kirk, [Sir] John.** (*Linn. Soc. Jour. Bot.* XI. 480. 1871.) [Morphological.]
- **Ascherson, [Paul]**. [Zwei Früchte von Adansonia digitata von der Loango-Küste.] (*Ges. Naturf. Freunde Berlin Sitzber.* 1876, pp. 1-2.)
- **Larrabee, W. H.** 1883. — See vol. I. 106: MORPHOLOGY AND ANATOMY. HABIT.
- **Braun, Karl.** Beiträge zur Anatomie der Adansonia digitata. 56 pp. O. Basel, 1900.
- Noteworthy individuals
- **Bennett, George.** (In his Wanderings in New South Wales . . . I. 21-23, 1 il. 1834.)
- **Luxford, George.** Notes on the Baobab tree (Adansonia digitata). (*Phytologist*, I. 433-445, il. 1843.)
- **Notices sur le Baobab (Adansonia digitata).** (*Belg. Hort.* IX. 75-82, il. 6-8. 1859.)
- The Baobab tree. (*Gard. Chron.* ser. 3, III. 494, pl. 1888.)
- **Rodigas, E[mile]**. 1889. — See vol. I. 295: PHYTOGRAPHY. TREES.
- The biggest tree in Berar. (*Ind. For.* XXIV. (1898), p. 327, 1 pl. 1899.)
- **Adansonia digitata.** (*Gard. Chron.* ser. 3, XXVII. 58, il. 17. 1900.)
- A. Gregorii**: **Müller, F[erdinand], Baron** von. (*Hooker's Jour. Bot. & Kew Gard. Misc.* IX. 14. 1857.)
- **Bennett, George.** (In his Gatherings of a naturalist in Australasia . . . pp. 293-297, pl. 5. 1860.)
- **Australian Baobab.** (*Gard. Chron.* ser. 3, III. 521, il. 70. 1888.)
- **Mueller, [Ferdinand], Baron** von. Botanical notes from north-west Australia. (*Victor. Nat.* X. (1893-94), pp. 110-111. 1894.)
- A. madagascariensis**: **Baillon, Henri.** (*Adansonia* XI. 251. 1873-76.)
- **Madagascar Baobab.** (*Roy. Gard. Kew Rep.* 1878, p. 40. 1879.)
- **Baillon, H[enri]**. Sur le Reiné-ala et ses usages. [1885.] (*Soc. Linn. Paris Bull.* I. 539-540. 1889.)
- A. sphaerocarpa**: **Chevalier, A[uguste]**. (*Congr. Intern. Bot. Paris 1900 Actes*, p. 271. 1900.)
- BERNOULLIA**
- Oliver, D[aniel]**. *Bernoullia flammea* Oliv. (*Hooker's Ic. Plant.* XII. 62-63, pl. 1169-1170. 1876.)
- BOMBAX**
- Decaisne, J[oseph]**. Examen des espèces des genres Bombax et Pachira. (*Flore Serr.* XLIII. 43-52. 1860.) — Reprinted with another article under the title: *Miscellanea botanica*. 10 pp. O. n. t-p. [Gand, 1880.]
- Gehmacher, A[rthur]**. (*Oesterr. Bot. Zeitschr.* XXXIV. 151-153. 1884.) [Structure of wood.]
- Prain, D[avid]**. (*As. Soc. Bengal Jour.* LXII. pt. 2, pp. 65-68. 1893.) [Species of southern Asia.]
- Zancla, Aurelio.** 1897. — See vol. I. 113: MORPHOLOGY AND ANATOMY. APPENDAGES.
- Schumann, K[arl]**. — In URBAN, I[gnatz]. (*Bot. Jahrb.* XXV. Beibl. no. 60, pp. 16-17. 1896.) [South American species.]
- B. buonopozense**: **Géel, P. C. van.** (In his *Sertum botanicum* . . . 2 pp., 1 pl. 1828-32.)
- B. carolinoides**: **Oliver, D[aniel]**. *Bombax Jenmani* Oliv. (*Hooker's Ic. Plant.* XVIII. pl. 1720. 1887-88.)
- **Britten, James.** *Bombax Jenmani* Oliv. = *B. carolinoides* Donn. (*Jour. Bot.* XXXIV. 334-335. 1896.)
- B. insigne**: **Prain, D[avid]**. [*Bombax insigne* var.] (*As. Soc. Bengal Jour.* LX. (1891), pt. 2, pp. 303-304. 1892.)

- Bombax malabaricum**: Large Cotton tree in Palamow. (*Ind. For.* VII. 296, 1 il. 1882.)
- **[P[eal], S. E.** Growth of *Bombax malabaricum*. (*Ind. For.* X. 127, 1 pl. 1884.)
- **M[arshall?], J. G. F.** Large Simal tree. (*Ind. For.* XIII. 322-323. 1887.)
- B. mexicanum**: **Hemsley, W. B.** (In his *Diagnoses plantarum novarum . . . mexicanarum . . .* p. 4. 1878-80.)
- B. Palmeri**: **Watson, S[ereno]**. (*Amer. Acad. Proc.* XXII. 399. 1887.)
- **Rose, J. N.** (*Contrib. United States Nat. Herb.* V. no. 4, p. 179. 1899.)
- B. pentaphyllum**: **Trécul, A[uguste]**. (*Ann. Sci. Nat. Bot.* ser. 3, XX. 269-270, pl. 22. 1863.) [Morphological.]
- B. pubescens**: **Géel, P. C. van.** (In his *Sertum botanicum* . . . 2 pp., 1 pl. 1828-32.)
- **Reichenbach, H. G. L.** (In his *Flora exotica* . . . II. 37, pl. 1834.)
- B. rubrinervis**: **Hoffmannsegg, J. C. von.** (In his *Verzeichniss der Pflanzenkulturen* . . . Nachtrag II., pp. 26, 69-70. 1826.)
- B. serrata**: **Desfontaines, René.** (In his *Catalogus plantarum Horti . . . parisiensis*, ed. 3, p. 407. 1839.)
- BOSCHIA**
- Korthals, P. W.** Bijdragen tot de geslachten Cleisocratera, Boschia en Maranthes. (In his *Kruidkunde* . . . pp. 256-259, pl. 62, 69-70. 1839-42.) [Boschia excolsa.]
- CAMPTOSTEMON**
- Masters, M. T.** *Camptostemon Schultzii.* (*Hooker's Ic. Plant.* XII. 18-19, pl. 1119. 1876.)
- CATOSTEMMA**
- Baker, J. G.** *Catostemma fragrans* Benth. (*Hooker's Ic. Plant.* XVIII. pl. 1793. 1887-88.)
- Oliver, D[aniel]**. *Catostemma fragrans* Benth. (*Hooker's Ic. Plant.* XX. pl. 1986. 1891.)
- CAVANILLESIA (POURRETIA)**
- Corréa de Serra, [J. F.]**. [*Pourretia arborea.*] (*Mus. Hist. Nat. Paris Ann.* IX. 293, pl. 1807.) [Morphological.]
- CEIBA (ERIODENDRON; BOMBAX spec.)**
- Gray, Asa.** [*Eriodendron trischistandrum.*] (In his *United States exploring expedition during the years 1838-42* . . . Botany. *Phanerogamia*, I. 182-184. 1854.)
- Planchon, J. E.** [*Eriodendron macrophyllum.*] (In his *Hortus donatensis* . . . p. 22. 1854-58.)
- Spruce, Richard.** [*Eriodendron.*] (*Linn. Soc. Jour. Bot.* V. 6. 1861.) [Morphological.]
- Decaisne, J[oseph]**. [*Eriodendron.*] (*Flore Serr.* XXII. 166-168. 1877.)
- Britten, James & Baker, E. G.** Notes on Ceiba. (*Jour. Bot.* XXXIV. 173-176. 1896.) — Reprinted: 4 pp. O. n. t-p. [London, 1896.]
- C. acuminata**: **Watson, S[ereno]**. [*Eriodendron acuminatum.*] (*Amer. Acad. Proc.* XXI. 418-419. 1886.)
- **Robinson, B. L. & Fernald, M. L.** [*Eriodendron acuminatum.*] (*Amer. Acad. Proc.* XXX. 114-115. 1895.)
- C. erianthos**: **Géel, P. C. van.** [*Eriodendron leiantherum.*] (In his *Sertum botanicum* . . . 2 pp., 1 pl. 1828-32.)
- **Reichenbach, H. G. L.** [*Eriodendron leiantherum.*] (In his *Flora exotica* . . . V. 41, pl. 1836.)
- C. grandiflora**: **Rose, J. N.** (*Contrib. United States Nat. Herb.* I. no. 9, pp. 308-309. 1895.)
- C. pentandra**: **Fahlberg, Sam[uel]**. Anmärkingar om Silkes-Bomullen (*Bombax*) och Manchenille-trädet. (*Svensk. Vetensk. Akad. Handl.* [ser. 2], XI. 220-225, pl. 10. 1790.) [*Bombax pentandra.*]
- **Hooker, [Sir] W. J.** *Eriodendron anfractuosum* β caribaeum. (*Bot. Mag.* LXI. pl. 3360. 1834.)
- **Brunner, Samuel.** (*Flora*, XXIII. pt. 1, Beibl. pp. 27-28. 1840.)
- **Kafka, Josef.** O Kapoku celofistečnīm. [On *Eriodendron anfractuosum*.] (*Vesník*, XII. 133-134, 1 il. 1823.) [Popular treatment.]
- **Gehmacher, A[rthur]**. (*Oesterr. Bot. Zeitschr.* XXXIV. 153-154. 1884.) [Structure of wood.]
- **Ernst, A[dolf]**. Biologische Beobachtungen an *Eriodendron anfractuosum* DC. (*Deutsch. Bot. Ges. Ber.* III. 320-324. 1885.) — Separate.



- Celba pentandra:** Tieghem, Philippe van & Douliot, H. (*Ann. Sci. Nat. Bot.* ser. 7, VIII. 133-134. 1888.) [Anatomical.]  
 — The Silk Cotton-tree. [*Eriodendron anfractuosum.*] (*Gard. & For.* III. 341-342, 1 il. 1890.)  
 — Werth, Emil. (*Bot. Ver. Brandenb. Verh.* XLII. pt. 2, Abh. pp. 228-229, il. 3. [1900.]) [Ecological.]  
**C. phaeosantha:** Rivière, Aug[uste]. L'Eriodendron phaeosanthum Decne. (*Eriodendron* à fleurs brunes). (*Soc. Climat. Sci. Phys. Nat. Algérie Bull.* VII. 214-218. 1870.)  
**C. Schottii:** Millspaugh, C. F. (*Field Columb. Mus. Publ. Bot. Ser.* I. pt. 3, pp. 308-309. 1896.)  
**C. Sipollisii:** Schumann, K[arl]. — In URBAN, I[gnatz]. (*Bot. Jahrb.* XXV. Beibl. no. 60, p. 16. 1898.)  
**C. tomentosa:** Robinson, B. L. [*Eriodendron tomentosa.*] (*Amer. Acad. Proc.* XXIX. 314. 1894.)

### CHORISIA

- C. rosea:** Seemann, Berthold. (*In his Botany of the voyage of H. M. S. Herald* . . . p. 84. 1852-57.)  
**C. soluta:** Smith, J. D. (*Bot. Gaz.* XVI. 1-2. 1891.)  
**C. speciosa:** Decaisne, J[oseph]. (*Flore Serr.* XXII. 164, 166. 1877.)  
 — Terracciano, Nicola. La *Chorisia speciosa* St. Hil. del Giardino botanico della real casa in Caserta. 7 pp. 2 pl. (*Istit. Incor. Sci. Nat. Napoli Atti*, ser. 4, VII. no. 14. 1894.)  
**C. ventricosa:** Nees von Esenbeck, C. G. & Martius, C. F. P. von. (*Leop.-Carol. Akad. Naturf. Verh.* XI. (III), p. 102, pl. 9. 1823.)

### CULLENIA (DURIO spec.)

- Gardner, George. [*Durio ceylanicus.*] (*Calcutta Jour. Nat. Hist.* [VIII.] 1-3. [1847.])

### CUMINGIA

- Vidal y Soler, S[ebastian]. [*Cumingia philippinensis.*] (*In his Phanerogamae Cumingianae Philippinarum* . . . pp. 211-213, pl. 1885.)

### DURIO

- D. zibethinus:** Buch[er], [P. J.]. Dissertation sur le Durion, arbre des Indes orientales, qui donne un fruit bon à manger, & qui mérite d'être cultivé dans nos colonies. 2 pp. (*In his Nouveau traité physique et économique* . . . II. 1788.)  
 — König, Karl. Observations on the Durion, *Durio zibethinus* of Linnaeus. (*Linn. Soc. Trans.* VII. 266-273, pl. 14-16. 1804.)  
 — Nooten, B. H. van. [*Durio zibethinus.*] (*In her Fleurs, fruits* . . . de Java, 1 p., pl. [24]. 1863.)  
 — Ballou, H[enri]. Le fruit du Durian. [*Durio zibethinus.*] [1883.] (*Soc. Linn. Paris Bull.* I. 369-370. 1889.) [Morphological.]

### HAMPEA

- H. integerrima:** Schlechtendal, D. F. L. von. (*Linnaea*, XI. 371-374. 1837.)  
 — Smith, J. D. [*Hampea integerrima* var. *appendiculata.*] (*Bot. Gaz.* XXVII. 331. 1899.)  
**H. stipitata:** Watson, S[ereno]. (*Amer. Acad. Proc.* XXI. 460-461. 1896.)  
**H. thespesioides:** Hieronymus, G[eorg]. [*Hampea thespesioides* var.] (*Bot. Jahrb.* XX. Beibl. no. 49, p. 46. 1895.)

### MATISIA

- Karsten, H. G. K. W. [*Matisia Castaño.*] (*Linnaea*, XXVIII. 430-431. 1856.)

### MAXWELLIA

- Ballou, H[enri]. Sur le nouveau genre *Maxwellia*. (*Adansonia*, X. 98-100. 1871-73.)

### NEESIA

- Blume, C. L. *Neesia*, genus plantarum javanicum, repertum, descriptum et figura illustratum. [*Neesia altissima.*] (*Leop.-Carol. Akad. Naturf. Verh.* XVII. (IX.), pt. 1, pp. 73-84, pl. 6. 1835.) — Reprinted: 12 pp. 1 pl. F. [Bonnae, 1835.]  
 Turczaninow, Nicolai. [*Neesia altissima.*] (*Soc. Nat. Moscou Bull.* XXXI. pt. 1, p. 206. 1858.)

### OCHROMA

- Swartz, O[lof]. *Ochroma*, nytt örteslägte. (*Svensk. Vetensk. Akad. Handl.* [ser. 2], XIII. 144-152, pl. 6. 1792.)

- Spruce, Richard. (*Linn. Soc. Jour. Bot.* V. 6. 1861.) [Morphological.]

- Vesque, J[ulien]. [*Ochroma tubiflora.*] (*Ann. Sci. Nat. Bot.* ser. 6, II. 198, pl. 10. 1875.) [Anatomical.]

### PACHIRA (CAROLINEA)

- [Otto, Friedrich & Dietrich, Albert.] Ueber die Arten der Gattung *Carolinea*, welche in unsern Gärten kultivirt werden. (*Allg. Gartenz. VI.* 337-341. 1838.)

- Seemann, Berthold. [*Pachira Fendleri*, P. Barrigon.] (*In his Botany of the voyage of H. M. S. Herald* . . . pp. 83-84. 1852-57.)

- Decaisne, J[oseph]. Examen des espèces des genres *Bombax* et *Pachira*. 1880. — See BOMBAX, p. 529.

- Trellease, William. *Pachira* sp. (*Missouri Bot. Gard. Rep.* V. 154-157, pl. 27. 1894.)

- Lubbock, John. (*Linn. Soc. Jour. Bot.* XXXIII. 206. 1896.) [Morphological.]

- P. alba:** Loddiges, Conrad & Sons. *Carolinea alba.* (*Loddiges' Bot. Cab.* VIII. pl. 752. 1823.)

- Hooker, [Sir] W. J. [*Carolinea alba.*] (*In his Exotic flora* . . . II. 100, pl. 100. 1825.)

- Gmel, P. C. van. [*Carolinea alba.*] (*In his Sertum botanicum* . . . 2 pp., 1 pl. 1828-32.)

- Reichenbach, H. G. L. [*Carolinea alba.*] (*In his Flora exotica* . . . IV. 21, pl. 1835.)

- Henslow, J. S. & Maund, Benjamin. *Carolinea alba.* (*Maud's Bot.* II. 4 pp., pl. 80. [1838.])

- Parlatore, Filippo. Notizia sulla *Pachira alba* della famiglia delle Bombacee. 7 pp. O. Firenze, 1843. — From: *Gazz. Tosc. Sci. Med.-Fis.* I. no. 4.

- Hooker, [Sir] W. J. *Pachira alba.* (*Bot. Mag.* LXXVI. pl. 4508. 1860.)

- [Lemaire, Charles.] *Pachira alba.* (*Jard. Fleur.* I. 3 pp., pl. 94. 1851.)

- Planchon, J. E. (*In his Hortus donatensis* . . . pp. 22, 227. 1854-58.)

- Parlatore, Filippo. (*In his Les collections du Musée* . . . de Florence . . . pl. 17. 1874.)

- Baroni, Eugenio. Sulla struttura delle glandole fiorali di *Pachira alba* Parl. (*Soc. Bot. Ital. Bull.* 1893, pp. 233-236.)

— Separate.

- P. aquatica:** Miller, J. F. [*Carolinea princeps.*] (*In his Cimelia physica*, pp. 71-72, pl. 37. 1796.)

- Lynch, R. I. On the seed-structure and germination of *Pachira aquatica.* (*Linn. Soc. Jour. Bot.* XVII. 147-148, 1 pl. 1880.)

- P. campestris:** Mohl, Hugo von. [*Carolinea campestris.*] (*Ann. Sci. Nat. Bot.* ser. 2, III. 232, pl. 11. 1835.) [Morphological.]

- P. cyathophora:** Casaretto, G[iovanni]. (*In his Novarum stirpium brasiliensium decas* II., p. 21. 1842.)

- P. elegans:** Planchon, J. E. (*In his Hortus donatensis* . . . p. 23. 1854-58.)

- P. glabra:** Pasquale, G. A. Nota sulla *Pachira glabra.* (*Nuov. Giorn. Bot. Ital.* I. 221. 1869.)

- P. imperialis:** Planchon, J. E. (*In his Hortus donatensis* . . . p. 23. 1854-58.)

- P. insignis:** Loddiges, Conrad & Sons. *Carolinea insignis.* (*Loddiges' Bot. Cab.* XI. pl. 1004. 1825.)

- [Lemaire, Charles.] *Pachira insignis.* (*Jard. Fleur.* III. 2 pp., pl. 295. 1853.)

- Doumet[Adanson], N[apoléon]. Le *Pachira* (*Carolinea*) à fleurs blanches. (*Rev. Hort.* 1866, pp. 208-211, il. 24-33, pl. — *Soc. Hort. Bot. Hérault Ann.* VI. 101-104. 1866.)

- P. longifolia:** Hooker, [Sir] W. J. *Pachira longifolia.* (*Bot. Mag.* LXXVI. pl. 4549. 1860.)

- P. macrocarpa:** Planchon, J. E. *Pachira macrocarpa*, *Pachira* à gros fruits. (*Flore Serr.* VI. 275-276, pl. 620. 1850.)

- [Lemaire, Charles.] *Pachira macrocarpa.* (*Jard. Fleur.* II. 2 pp., pl. 109/110. 1852.)

- Regel, E[duard] von. (*Gartenfl.* X. 173. 1861.)

- Decaisne, J[oseph]. (*Flore Serr.* XXII. 166. 1877.)

- P. minor:** Sims, John. *Carolinea minor.* (*Bot. Mag.* XXXIV. pl. 1412. 1811.)

- P. sessilis:** Benthams, George. (*In his Botany of the voyage of* . . . Sulphur, p. 70. 1844-46.)

- Pachira stenopetala:** Casaretto, G[iovanni]. (*In his Novarum stirpium brasiliensium decas* II., pp. 21-22. 1842.)  
 — Regel, Ed[uard von]. (*In his Index seminum* . . . Hortus . . . petropolitanus . . . 1857, p. 53.)  
 — Regel, Ed[uard von]. [*Pachira stenopetala*  $\beta$  angustifolia.] (*In his Index seminum* . . . Hortus . . . petropolitanus . . . 1858, p. 45.)  
 — Regel, E[duard] von. *Pachira stenopetala* Cav. (*Gartenfl.* LX. 310-311, pl. 302. 1860.)  
**P. tomentosa:** Gmel, P. C. van. [*Carolina tomentosa*.] (*In his Sertum botanicum* . . . 2 pp., 1 pl. 1828-32.)  
 — Reichenbach, H. G. L. [*Carolina tomentosa*.] (*In his Flora exotica* . . . II. 45, pl. 1834.)
- QUARARIBEA** (LEXARZA, MYRODIA)
- Llave,** P[ablo] de la & **Lexarza,** J[uan]. [*Lexarza funebris*.] (*In their Novorum vegetabilium descriptiones*, II. 7-8. 1825.)  
**Martius,** K. F. P. von. [*Myrodia*.] (*Flora*, XXII. pt. 1, Beibl. pp. 17-20. 1839.)  
**Baillon,** H[enri]. Sur les Quararibea. (*Adansonia*, X. 146-149. 1871-73.)  
**Garcke,** A[ugust]. (*Bot. Jahrb.* XIII. 468-469. 1891.)  
**Smith,** J. D. [*Myrodia guatemalteca*.] (*Bot. Gaz.* XVI. 2. 1891.)  
**Q. Fieldii:** Millspaugh, C. F. (*Field Columb. Mus. Publ. Bot. Ser. I.* pt. 3, pp. 309-310, pl. 19. 1896.)  
**Q. Martini:** Baillon, H[enri]. (*Adansonia*, X. 180. 1871-73.)  
**Q. platyphylla:** Smith, J. D. (*Bot. Gaz.* XXIII. 239. 1897.)  
**Q. pterocalyx:** Hemslay, W. B. (*In his Diagnoses plantarum novarum* . . . mexicanarum . . . p. 4. 1878-80. — *Also in his Biologia centrali-americana* . . . Botany . . . I. 127, pl. 10. 1879-83.)

## 129. STERCULIACEAE

## Taxonomy

- Cavanilles,** A. J. Quinta dissertatio botanica. De Sterculia Kleinhovia, Ayenia, Buttneria, Bombace, Adansonia, Crinodendro, Aytonia, Malachodendro, Stewartia et Napaea. Accedit praecedentium dissertationum mantissa. Parisii, 1788. (*In his Monadelphiae classis dissertationes decem*, pp. 267-299+[7] pp., pl. 125-159. [1785]-90.) — [Abstract.] (*Mag. Bot. Zürich*, IV. pt. 11, pp. 118-136. 1790.)  
**Gay,** J[acques]. Monographie des cinq genres de plantes que comprend la tribu des Lasiopetalées dans la famille des Buttneriacées. (*Mus. Hist. Nat. Paris Mém.* VII. 431-468, pl. 16-23. 1821.) — Reprinted: 38 pp. 8 pl. Q. Paris, 1821.  
**Kunth,** K. S. [Buttneriaceae.] (*In his Malvaceae, Buttneriaceae, Tiliaceae* . . . pp. 6-14. 1822.)  
**Candolle,** [A. P.] de. Mémoire sur quelques genres nouveaux de la famille des Buttneriacées. (*Mus. Hist. Nat. Paris Mém.* X. 97-115, pl. 5-9. 1823.) — Reprinted: 19 pp. 5 pl. sq. Q. n. t-p. [Paris, 1823.]  
**Gay,** J[acques]. Fragment d'une monographie des vraies Buttneriacées. (*Mus. Hist. Nat. Paris Mém.* X. 199-220, pl. 12-15. 1823.) — Reprinted: 24 pp. 4 pl. Q. Paris, 1823.  
**Candolle,** A. P. de. Byttneriaceae. (*In CANDOLLE, A. P. de & Alphonse de. Prodromus* . . . I. 481-502. 1824.)  
**Schott,** Heinrich & **Endlicher,** Stephan. Meletemata botanica. 36 pp. 5 pl. F<sup>s</sup>. Vindobonae, 1832.  
 Sterculiaceae (pp. 27-36, pl. 4-5).  
**Turczaninow,** Nicolai. (*Soc. Nat. Moscou Bull.* XIX. pt. 2, pp. 499-503; XX. pt. 1, p. 174; XXV. pt. 2, pp. 142-155. 1846-52. — *Soc. Nat. Moscou Bull.* XXXI. pt. 1, pp. 206-224. 1858.)  
**Bentham,** George. Notes on Malvaceae and Sterculiaceae. (*Linn. Soc. Jour. Bot.* VI. 97-123. 1862.)  
**Schumann,** K[arl]. Sterculiaceae. (*In ENGLER, A[dolf] & PRANTL, K[arl]. Die natürlichen Pflanzenfamilien*, III. pt. 6, pp. 69-99, il. 37-51; Nachträge, pp. 240-242; Nachträge II., p. 43. 1895-1900.)
- Central and South America
- Schlechtendal,** D. F. L. von. (*Linnaea*, III. 273-275. 1828.)  
**Ohmisso,** Adalbert von & **Schlechtendal,** D. F. L. von. (*Linnaea*, V. 227-228; VI. 424. 1830-31.)

- Stuedel,** E. G. (*Flora*, XXVI. pt. 2, p. 755. 1843.)  
**Miquel,** F. A. W. 1849. — See vol. I. 342: PHYTOGRAPHY. CENTRAL AND SOUTH AMERICA.  
**Triana,** José & **Planchon,** J. E. (*Ann. Sci. Nat. Bot. ser. 4*, XVII. 319-331. 1862.)  
 — [Buttneriaceae.] (*Ann. Sci. Nat. Bot. ser. 4*, XVII. 331-344. 1862.)  
**Schumann,** Karl. Sterculiaceae. [1886.] (*In MARTIUS, K. F. P. von & others. Flora brasiliensis*, XII. pt. 3, col. 1-114, pl. 1-24. 1886-92.)
- Asia and Malay Archipelago
- Spanoghe,** J. B. [Buttneriaceae.] (*Linnaea*, XV. 173-175. 1841.) [Malayan species.]  
**Hasskarl,** J. K. (*Tijdschr. Natuurl. Geschied. Phys.* XII. [pt. 1], pp. 104-125. 1845.) [Malayan species.]  
**Korthals,** P. W. Overzicht der Sterculiaceae en Buttneriaceae van de Nederlandsche Oost-Indische bezittingen. (*Nederl. Kruidk. Arch. ser. 1*, I. 301-355. 1848.)  
**King,** George. (*As. Soc. Bengal Jour.* LX. (1891), pt. 2, pp. 57-95. 1892.) [Species of southern Asia.]
- Africa
- Baillon,** H[enri]. (*Adansonia*, X. 165-175. 1871-73.) [Species of tropical Africa.]  
 — [Sterculia.] [1885.] (*Soc. Linn. Paris Bull.* I. 485-486. 1889.) [Species of Madagascar.]  
**Schumann,** K[arl]. Sterculiaceae africanae. — *In ENGLER, A[dolf]. Beiträge zur Flora von Afrika.* (*Bot. Jahrb.* XV. 133-139, pl. 5-6. 1893.)  
 — [Sterculiaceae.] *In ENGLER, A[dolf]. [1899.] (Bot. Gart. Mus. Berlin Notizbl.* II. 302-308. 1897-99.)  
 — Sterculiaceae africanae. 140 pp. il. 16 pl. (*In ENGLER, A[dolf]. Monographien afrikanischer Pflanzenfamilien* . . . pt. 5. 1900.)
- Australia and Pacific Islands
- Stuedel,** E. T. Buttneriaceae BROWN. (*In LEHMANN, Christian. Plantae Preissianae* . . . I. 229-238. 1844-45.)  
**Steetz,** Joachim. Buttneriaceae R. Br. (*In LEHMANN, Christian. Plantae Preissianae* . . . II. 316-364. 1846-47.)  
 — Revisio generis Comesperma Labill. et Synopsis Lasiopetalaeorum et Buttneriearum in Nova Hollandia indigenarum. 25+[3]+52+[2] pp. O. Hamburgi, 1847.  
**Mueller,** [Ferdinand, Baron] von. Observations on some Papuan and Polynesian Sterculiaceae. (*Victor. Nat.* III. 45-52, 63. 1887.) — Reprinted: 7 pp. O. n. t-p. [South Melbourne], [1886].  
 Five new species.  
**Schumann,** K[arl]. Sterculiaceae Beccarianae. (*Bot. Jahrb.* XXIV. Beibl. no. 58, pp. 14-21. 1898.)

## Morphology

- Baillon,** H[enri]. Études organogéniques sur quelques genres de Byttneriacées. (*Adansonia*, II. 166-181. 1861-62.)  
**Trécul,** Auguste. Des mucilages chez les Malvacées, le Tilleul, les Sterculiacées, les Cactées, et les Orchidées indigènes. (*Adansonia*, VII. 248-255. 1866-67.)  
**Baillon,** H[enri]. (*Adansonia*, IX. 336-351, pl. 5. 1868-70.)  
**Masters,** M. T. On some points in the morphology of the Malvales, together with a description of a new genus of Buettneriaceae. (*Linn. Soc. Jour. Bot.* X. 18-30, 2 pl. 1869.)  
**Baillon,** H[enri]. Développement de la fleur des Sterculiées. (*Adansonia*, X. 161-164. 1871-73.)  
**Ledig,** Bernhard. Beitrag zur Kenntniss der Gummicanäle. (*Bot. Centr.* VI. 387-389. 1881.)  
**Kloppel,** J[ohannes]. Ueber Secretbehälter bei Buttneriaceen. (*Zeitschr. Gesamm. Naturw.* LVIII. 159-196, 3 il. 1885.) — Reprinted: (Diss.) 40 pp. il. O. Halle a. S., 1885.  
**Tieghem,** P[hilippe] van. Sur les canaux à gomme des Sterculiacées. (*Soc. Bot. France Bull.* XXXII. 11-14. 1885.)  
**Bachmann,** O[tto]. (*Flora*, LXIX. 433-434. 1886.)  
**Schumann,** K[arl]. Vergleichende Blütenmorphologie der cucullaten Sterculiaceen. (*Bot. Gart. Mus. Berlin Jahrb.* IV. 286-332, pl. 3-4. 1886.)  
**Dumont,** A[rthur]. Recherches sur l'anatomie comparée des Malvacées . . . Sterculiacées. 1887. — See TILIACEAE. MORPHOLOGY AND PHYSIOLOGY, p. 512.  
**Tieghem,** P[hilippe] van & **Douliot,** H. (*Ann. Sci. Nat. Bot. ser. 7*, VIII. 134-137, pl. 9. 1888.)  
**Lubbeck,** John. (*Linn. Soc. Jour. Bot.* XXX. 473-474; XXXIII. 206-209. 1895-98.)

**Pitard**, [C. J.]. Sur la polystélie chez les Sterculiacées. (*Soc. Linn. Bordeaux Act. LV. Compt. Rend.* pp. 61-62. 1900.)

### ABROMA

**Miquel**, F. A. W. (*In his Illustrations de la flore de l'Archipel Indien*, p. 105. 1871.)

**A. augusta**: **Jacquin**, N. J. **Baron von**. [*Abroma fastuosa*.] (*In his Hortus botanicus vindobonensis* . . . III. 3-4, pl. 1. 1776.)

— **Retzius**, A. J. [*Abroma Wheleri*.] (*In his Observationes botanicae* . . . pt. 5, p. 27. 1789.)

— [**Salisbury**, R. A.]. [*Abroma fastuosa*.] (*In his Paradisus londinensis* . . . II. 102, pl. 102. [1806].)

— **Kielmeyer**, C. F. [*Abroma Wheleri*.] (*In his Characteristicon* . . . pp. 12-13. 1814.)

— [**Ker**, J. B.]. *Abroma augusta*. (*Bot. Reg.* VI. 518, pl. 1820.)

**A. mollis**: **Körnback**, L[udwig]. (*Bot. Jahrb.* XVI. Beibl. no. 37, p. 16. 1893.)

**A. obliqua**: **Presl**, K. B. (*In his Reliquiae Haenkeanae* . . . II. 143. [1835-36].)

### ASTIRIA

**Lindley**, John. *Astiria rosea*. (*Bot. Reg.* XXX. 49, pl. 1844.)

### AYENIA (CYBIOSTIGMA)

**Turczaninow**, Nicolai. [*Cybiostigma sidaefolium*, *C. abutilifolium*.] (*Soc. Nat. Moscou Bull.* XXV. pt. 2, pp. 155-157. 1852.)

**Hemslay**, W. B. (*In his Biologia centrali-americana* . . . Botany . . . I. 134-135, pl. 11. 1879-88.)

**Rose**, J. N. (*Contrib. United States Nat. Herb.* I. no. 4, p. 94. 1891.)

**A. fruticosa**: **Rose**, J. N. (*Contrib. United States Nat. Herb.* V. no. 4, p. 195. 1899.)

**A. glabra**: **Watson**, S[erenio]. (*Amer. Acad. Proc.* XXII. 399-400. 1887.)

— **Robinson**, B. L. (*Amer. Acad. Proc.* XXIX. 314. 1894.)

**A. manzanilloana**: **Rose**, J. N. (*Contrib. United States Nat. Herb.* I. no. 9, p. 309. 1895.)

**A. microphylla**: **Gray**, Asa. (*In his Plantae Wrightianae*, I. 24. 1852.)

**A. ovata**: **Hemslay**, W. B. (*In his Diagnoses plantarum novarum* . . . mexicanarum . . . p. 4. 1878-80.)

**A. pusilla**: **Vogel**, B. C. (*In TREW, C. J. Plantae selectae* . . . suppl. p. 70, pl. 121. 1790.)

**A. rotundifolia**: **Hemslay**, W. B. (*In his Diagnoses plantarum novarum* . . . mexicanarum . . . p. 4. 1878-80.)

**A. Wrightii**: **Robinson**, B. L. (*Bot. Gaz.* XVI. 340-341. 1891.)

### BASILOXYLON (PTERYGOTA spec.)

**Allemão**, F. F. [*Pterygota brasiliensis*.] (*In Comissão scientifica de exploração de Ceará. Trabalhos*, 1861-66. Secção botânica, pp. 7-9, 1 pl. [1862].)

**Schumann**, K[arl]. *Basiloxylon*, eine neue Gattung der Sterculiaceen. [*Basiloxylon Rex*.] (*Deutsch. Bot. Ges. Ber.* IV. 82-85, pl. 3. 1886.)

**Johannson**, G[ustav]. [*Basiloxylon Rex*.] (*In his Beiträge zu Pharmacognosie einiger* . . . Rinden, pp. 8-11. 1891.)

### BRACHYCHITON (DELABECHEA, POECILODERMIS)

**Torracciano**, Ac[hille]. Le specie del genere *Brachychiton*. (*Orto Bot. Palermo Boll.* I. 50-64. 1897.)

**B. Bidwillii**: **Hooker**, Sir W. J. *Brachychiton Bidwillii*. (*Bot. Mag.* LXXXV. pl. 5133. 1859.)

— [**Lemaire**, Charles.]. (*Ill. Hort.* VI. 78-79. 1859.)

— [**Houtte**], L[ouis] van. *Brachychiton Bidwillii* Hook. (*Flore Serr.* XIV. 193-194, pl. 1465. 1861.)

**B. platanoides**: **Mueller**, F[erdinand, Baron] von. (*Edinb. Bot. Soc. Trans.* VII. 485-486. 1863.)

**B. rupestris**: **Lindley**, John. [*Delabechea rupestris*.] (*In MITCHELL, Sir T. L. Journal of an expedition into* . . . Australia . . . pp. 153-156, 1 il. 1848.)

— **M.** *Delabechea rupestris*. (*Gard. Chron.* ser. 2, XIV. 232-233, il. 45. 1890.)

### BUETTNERIA (CHAETAEA)

**Saint-Hilaire**, Auguste de. Comparaison des genres *Buttneria* et *Commersonia*. (*Ann. Sci. Nat.* VI. 134-138. 1825.)

**Presl**, K. B. (*In his Reliquiae Haenkeanae* . . . II. 143-145. [1835-36.]) [Central American species.]

**Benthams**, George. (*Hooker Jour. Bot.* IV. 124-125. 1842. — *Hooker's Jour. Bot. & Kew Gard. Misc.* III. 164-165. 1851.) [South American species.]

**Turczaninow**, Nicolai. [*Buttneria caledonica*, *B. peruviana*.] (*Soc. Nat. Moscou Bull.* XXXVI. pt. 1, pp. 568-569. 1863.)

**Miquel**, F. A. W. (*In his Illustrations de la flore de l'Archipel Indien* . . . pp. 90-92. 1871.) [Malayan species.]

**Baillon**, H[enri]. (*Adansonia*, X. 177-179. 1871-73.)

— [*Buttneria*.] [1885.] (*Soc. Linn. Paris Bull.* I. 502-503. 1889.) [Species of Madagascar.]

**Baker**, J. G. (*Linn. Soc. Jour. Bot.* XXII. 451-452; XXV. 304. 1887-90.) [Species of Madagascar.]

**Britton**, N. L. (*Torr. Bot. Club Bull.* XVI. 155-156. 1889.) [South American species.]

**Gómez de la Masa**, Manuel. [*Buttneria euphrasifolia*, *B. pusilla*.] (*Soc. Españ. Hist. Nat. Anal.* XIX. 217. 1890.)

**Morong**, Thomas & **Britton**, N. L. [*Chaetaea paraguayensis*.] (*New York Acad. Sci. Ann.* VII. 63. 1892-94.)

**Moore**, S. Le M. (*Linn. Soc. Trans. Bot.* IV. 318-320. 1894-96.) [South American species.]

**B. andamanensis**: **Kurz**, Sulpiz. (*As. Soc. Bengal Jour.* XL. pt. 2, p. 47. 1871.)

**B. campicola**: **Taubert**, P[aul]. (*Bot. Jahrb.* XXI. 444. 1896.)

**B. catalpaefolia**: **Jacquin**, N. J. **Baron von**. (*In his Plantarum rariorum Horti* . . . schoenbrunnensis . . . icones, I. 21-22, pl. 46. 1797.)

**B. cordifolia**: **Sagot**, P[aul]. (*Ann. Sci. Nat. Bot.* ser. 6, XI. 155. [1880]-81.)

**B. Curtisi**: **Oliver**, D[aniel]. *Buttneria Curtisi* Oliv. (*Hooker's Ic. Plant.* XVIII. pl. 1761. 1887-88.)

**B. glabrescens**: **Benthams**, George. (*In his Botany of the voyage of* . . . Sulphur, p. 71. 1844-46.)

**B. heterophylla**: **Hooker**, Sir W. J. *Buttneria heterophylla*. (*Bot. Misc.* I. 291-292, pl. 61. 1830.)

**B. lancifolia**: **Hooker**, Sir J. D. (*Linn. Soc. Trans.* XXIII. 158. 1862.)

**B. macrocarpa**: **Smith**, J. D. (*Bot. Gaz.* XXIII. 239-240. 1897.)

**B. microphylla**: **Jacquin**, N. J. **Baron von**. (*In his Hortus botanicus vindobonensis* . . . I. 10-11, pl. 29. 1770.)

**B. rivularis**: **Gardner**, George. (*Lond. Jour. Bot.* II. 333-334. 1843.)

**B. scabra**: **Vogel**, B. C. (*In TREW, C. J. Plantae selectae*, pp. 42-43, pl. 80. 1750-73.)

### CHIRANTHODENDRON (CHEIROSTEMON)

**Larreategui**, J. D. Descripciones de plantas. Discurso que en la abertura del estudio de botánica de I. de Junio de 1795 pronunció en el Real jardín de México. 48 pp. 1 pl. Q. [Mexico, 1795.]+ Description botanique du *Chiranthodendron*, arbre du Mexique, nouvellement connu, et remarquable par son aspect et sa beauté; traduction de l'espagnol . . . publiée par M. Leacallier. 28 pp. 2 pl. O. Paris, 1805.

**Cervantes**, Vicente. Del genero *Chirostemon*. (*Anal. Cienc. Nat. Madrid*, VI. 303-314. 1803. — *Naturalista*, VII. apx. 1884, pp. 33-38. 1887.)

— *Chirostemon novum, rarum et singulare plantarum genus*. [*Chirostemon platanoides*.] (*In ROEMER, J. J. Collectanea*, pp. 94-98. 1809.)

**Tilesius**, [W. G.]. *Chirostemon platanoides* Humboldt ob mirabilem interioris corollae structuram denuo pictum ac descriptum. (*Acad. Sci. St. Pétersb. Mém.* V. 321-330, 579-582, pl. 9. 1815.)

**Drapiez**, [Auguste]. [*Chirostemon platanoides*.] (*In his Herbarium de l'amateur* . . . V. 330, pl. 1831.)

**Jussieu**, Adr[ien] de. Note sur le *Chirostemon platanoides*. (*Flore Serr.* VII. 7-9, pl. 649. 1851-52.) — Ueber *Chirostemon platanoides*. (*Allg. Gartenzeit.* XX. 132-134. 1852. — See also VI. 294; XI. 256.)

[**Lemaire**, Charles.]. [*Chirostemon platanoides*.] (*Jard. Fleur.* III. misc. pp. 13-16, il. 1853.)

**Hooker**, Sir W. J. *Chirostemon platanoides*. (*Bot. Mag.* LXXXV. pl. 5135. 1859.)

Le *Macpalochiquahuitl*; ou, Arbre-à-la-main des Mexicains. (*Belg. Hort.* X. 77-79, il. 8. 1860.)

**Bárcena, Mariano.** El árbol de Manitas. [Cheirostemon platanoides.] (*Naturaleza*, III. 114-117. 1876.)  
**Lanza, Domenico.** [Cheirostemon platanoides.] (*Contrib. Biol. Veget.* I. 137-145, pl. 6. 1894.) [Ecological.]

**COLA** (EDWARDIA; STERCULIA spec.)

**Heckel, Édouard.** Les Kolas africains; monographie botanique, chimique, thérapeutique, physiologique et pharmacologique; Emploi stratégique et alimentaire. 406 pp. 46 il. 3 [4] pl. O. Paris, 1893. (*Inst. Colon. Marseille Ann.* I. pt. 1. 1893.)

Bibliography (pp. 393-395).

**Guérin, P[aul].** Sur la présence de l'amidon soluble dans les feuilles de Cola acuminata R. Br. (*Sterculia acuminata* Pal-Beauv.) et C. Ballayi Cornu. (*Soc. Bot. France Bull.* XLIV. 91-95. 1897.)

**Durand, Théophile & De Wildeman, É[mile].** (*Soc. Bot. Belg. Bull.* XXXVIII. pt. 2, pp. 181-185. 1899.) [Species of tropical Africa.]

**Schumann, K[arl].** Die Kolanuss. (*Deutsch. Pharm. Ges. Ber.* X. 67-80, 2 il. 1900.)

— Die Mutterpflanze der echten Kola. (*Bot. Gart. Mus. Berlin Notizbl.* III. 10-18, il., pl. 1. 1900.) — Über die Stammpflanzen der Kolanuss. (*Tropenpflanzer*, IV. 219-223, 2 il. 1900.) — Ueber Kolanuss und ihre Stammpflanzen. (*Pharm. Zeit.* XLV. 124. 1900.) — Les noix de Kola et les arbres à Kola. (*Jour. Pharm. Chim. Paris*, ser. 6, XI. 376-377. 1900.)

**C. acuminata: Rafinesque-Schmaltz, C. S.** [Edwardia lurida.] (*Specchio Sci. Sicilia*, I. 158. 1814.)

— **Brunner, Samuel.** [*Sterculia acuminata*.] (*Flora*, XXIII. pt. 2, Beibl. p. 21. 1840.)

— [Popular beliefs about the Kola-nut.] (*Edinb. New Philos. Jour.* new ser. XII. 297-298. 1860.)

— **Hooker, Sir J. D.** Cola acuminata. (*Bot. Mag.* XCIV. pl. 5699. 1868.)

— **Karsten, H[ermann].** (*Bot. Jahrb.* VIII. 339. 1887.)

— **Ohodat, R[obert] & Ohuit, Ph[ilippe].** Étude sur les noix de Kola. (*Bibl. Univ. Genève Arch. Sci. Phys.* ser. 3, XIX. 497-518, pl. 3-4. 1888.) — Reprinted: 22 pp. 2 pl. O. t-p-c. Genève, 1888.

— **Epps, Hahnemann.** On the Kola bean (*Cola acuminata*). (*Quekett Microsc. Club Jour.* ser. 2, III. (1887-89), pp. 1-4. [1889].)

**C. natalensis: Oliver, D[aniel].** Cola natalensis Oliv. (*Hooker's Ic. Plant.* XIV. 70, pl. 1390. 1880-82.)

**C. pachycarpa: Schumann, K[arl].** (*Bot. Jahrb.* XV. 137-138, pl. 5-6. 1893.)

**C. quinqueloba: Garcke, August.** (In *PETERS, W. C. H.* Naturwissenschaftliche Reise nach Mossambique . . . pp. 130-131. 1862-64.)

**COMMERSIONIA**

**Andrews, Henry.** Commersonia echinata. [1808.] (*Andrews Bot. Rep.* VIII. pl. 519.)

**Sims, John.** Commersonia platyphylla. (*Bot. Mag.* XLIII. pl. 1813. 1816.)

**Saint-Hilaire, Auguste de.** Comparaison des genres Buttneria et Commersonia. (*Ann. Sci. Nat.* VI. 134-138. 1825.)

**Guillemin, J. B. A.** [Commersonia echinata.] (*Ann. Sci. Nat.* Bot. ser. 2, VII. 365. 1837.)

**DICARPIDIUM**

**Müller, F[erdinand, Baron] von.** [Dicarpidium monoicum.] (*Hooker's Jour. Bot. & Kew Gard. Misc.* IX. 302-303. 1857.)

**DOMBEYA** (ASTRAPAEA, HILSENBERGIA Bojer, VAHLIA Dahl, XEROPETALUM)

**Dahl, Andr[ea].** [Vahlia.] (In his *Observationes botanicae* . . . pp. 21-23. 1787.)

**Géel, P. C. van.** [Dombeya angulata, D. reflexa.] (In his *Sertum botanicum* . . . 4 pp., 2 pl.)

**Endlicher, Steph[an].** [Xeropetalum.] (In his *Novarum stirpium decades*, pp. 35-38. 1839.)

**Bojer, W[enzel].** (*Soc. Hist. Nat. Maurice Rap.* X. 21-22; XI. 46-47. 1839-41. — *Ann. Sci. Nat. Bot.* ser. 2, XVIII. 190-191. 1842.) [Species of tropical Africa.]

**Baker, J. G.** (*Linn. Soc. Jour. Bot.* XX. 101; XXI. 325-326; XXII. 449-451; XXV. 297-298. 1884-90.) [Species of Madagascar.]

**Baillon, H[enri].** Constitution du genre Dombeya: [1885.] (*Soc. Linn. Paris Bull.* I. 481-483. 1889.)

**Ballou, H[enri].** [Dombeya.] [1885.] (*Soc. Linn. Paris Bull.* I. 487-488, 491-496, 500-501. 1889.) [Species of Madagascar.]

**Dombeya Amelliae: Guillemin, [J. B. A.]** Description du Dombeya Amelliae; nouvelle plante d'ornement qui a fleuri dans le jardin de sa Majesté à Neuilly. (*Inst. Hort. Fromont Ann.* III. 348-353, 9 il. 1831.)

— **Loiseleur-Deslongchamps, J. [L. A. & Lemaire, Charles].** (In *LOISELEUR-DESLONGCHAMPS, J. L. A.* *Herbier général de l'amateur* . . . ser. 2, I. 1 p., pl. 3. 1839.)

— **P[lanchon], J. E.** Dombeya Amelliae, Dombeya de Marie-Amélie. (*Flore Serr.* VI. 225-227, pl. 605. 1850.)

— **Gasparis, A[urelio] de.** Sopra alcune piante a funzione mirceofoba. (*Soc. Nat. Napoli Boll.* IX. 25-28. 1895.)

**D. angulata: Hooker, Sir W. J.** Dombeya angulata. (*Bot. Mag.* LVI. pl. 2905. 1829.)

— **Reichenbach, H. G. L.** (In his *Flora exotica* . . . III. 13, pl. 1835.)

**D. arabica: Baker, [J. G.].** (*Kew Bull. Misc. Inform.* 1895, p. 315.)

— **Oliver, D[aniel].** Dombeya arabica Baker. (*Hooker's Ic. Plant.* XXV. pl. 2460. 1896.)

**D. australis: Elliot, G. F. Scott.** (*Linn. Soc. Jour. Bot.* XXIX. 8. 1893.)

**D. Bruceana: Bruce, James.** (In his *Travels* . . . V. 67-69, 1 pl. 1790.)

**D. Burgessiae: Hooker, Sir J. D.** Dombeya Burgessiae. (*Bot. Mag.* XCI. pl. 5487. 1865.)

— **Lemaire, Charles.** (*Ill. Hort.* XII. pp. [3-4] of pl. 429. 1865.)

**D. cannabina: Jacques, [A. A.].** Astrapée visqueuse, Astrapaea viscosa Sweet, Hort. Brit. (*Soc. Hort. Paris Ann.* X. 292-294. 1832.)

— **Hooker, Sir W. J.** Dombeya cannabina. (*Bot. Mag.* LXIV. pl. 3619. 1837.)

— **Bojer, W[enzel].** [Hilsenbergia cannabina.] (*Soc. Hist. Nat. Maurice Rap.* X. 20-21; XI. 44-45. 1839-41. — *Ann. Sci. Nat. Bot.* ser. 2, XVIII. 189-190. 1842.)

— **Hooker, Sir W. J.** Astrapaea viscosa. (*Bot. Mag.* LXXVI. pl. 4544. 1850.)

— **Lemaire, Charles.** Astrapaea viscosa. (*Jard. Fleur.* I. 4 pp., il., pl. 69. 1851.)

**D. Cayeuxii: André, Édouard.** Dombeya Cayeuxii. (*Rev. Hort.* 1897, pp. 544-545, pl.)

**D. Dregeana: Elliot, G. F. Scott.** (*Ann. Bot. Lond.* V. 338-339. 1890-91.) [Ecological.]

**D. Goetzenii: Schumann, K[arl].** (In *GÜTZEN, G. A.* von. *Durch Afrika* . . . pp. 379-380. 1895.)

**D. Johnstoni: Baker, [J. G.].** (*Kew Bull. Misc. Inform.* 1898, pp. 301-302.)

**D. Mastersii: Hooker, Sir J. D.** Dombeya Mastersii. (*Bot. Mag.* XCIII. pl. 5639. 1867.)

— **Lemaire, Charles.** (*Ill. Hort.* XIV. 31-32. 1867.)

— **Masters, M. T.** Dombeya angulata Cav. (*Gard. Chron.* 1867, p. 74. — *Jour. Bot.* V. 79-81. 1867.) — Note sur le Dombeya angulata Cav. (*Belg. Hort.* XVII. 75-77. [1867].)

**D. modesta: Baker, J. G.** (*Jour. Bot.* XX. 47. 1882.)

**D. mollis: Hooker, Sir W. J.** Dombeya mollis. (*Bot. Mag.* LXXVII. pl. 4578. 1851.)

— **Lemaire, Charles.** Dombeya mollis. (*Jard. Fleur.* II. 2 pp., pl. 134. 1852.)

**D. multiflora: Delle, [A.] R.** [Xeropetalum quinquesetum.] (In *CAILLAUD, Frédéric.* *Voyage à Méroé* . . . IV. 374-376. 1826-27.)

— **Endlicher, Steph[an].** [Xeropetalum multiflorum.] (In his *Iconographia generum plantarum*, p. 13, pl. 118. 1838.)

**D. natalensis: Sonder, Wilh[elm].** (*Linnaea*, XXIII. 17-18. 1850.)

**D. puichra: Brown, N. E.** (*Kew Bull. Misc. Inform.* 1895, p. 142.)

**D. reflexa: Reichenbach, H. G. L.** (In his *Flora exotica* . . . V. 40-41, pl. 1836.)

**D. reticulata: Oliver, [Daniel].** (*Linn. Soc. Trans.* XXIX. 39, pl. 15. 1876.)

**D. rotundifolia: Krauss, F[erdinand].** [Xeropetalum rotundifolium.] (*Flora*, XXVII. pt. 1, p. 295. 1844.)

- Dombeya tanganyikensis:** Baker, [J. G.]. (*Kew Bull. Misc. Inform.* 1897, pp. 244-245.)
- D. viburniflora:** P[lanchon], J. E. *Dombeya viburniflora*, *Dombeya boule-de-neige*. (*Flore Serr.* VI. 291, pl. 626. 1850.)  
— Hooker, Sir W. J. *Dombeya viburniflora*. (*Bot. Mag.* LXXVII. pl. 4568. 1851.)  
— [Lemaire, Charles.] *Dombeya viburniflora*. (*Jard. Fleur.* II. 2 pp., pl. 116. 1852.)
- D. Wallichii:** Lindley, J[ohn]. [*Astrapaea Wallichii*.] (*In his Collectanea botanica* . . . f. 14, pl. 14. 1821.)  
— [Ker, J. B.] *Astrapaea Wallichii*. (*Bot. Reg.* IX. 691, pl. 1823.)  
— Sims, John. *Astrapaea Wallichii*. (*Bot. Mag.* LI. pl. 2503. 1824.)  
— Candolle, [A. P.] de. [*Astrapaea penduliflora*.] (*Soc. Phys. Nat. Hist. Genève Mém.* IV. 90. 1828.)  
— Loddiges, Conrad & Sons. *Astrapaea Wallichii*. (*Loddiges' Bot. Cab.* XV. pl. 1445. 1828.)  
— Gœl, P. C. van. [*Astrapaea Wallichii*.] (*In his Sertum botanicum* . . . 2 pp., 1 pl. 1828-32.)  
— Martius, K. F. P. von. [*Astrapaea Wallichii*.] (*In his Amoenitates botanicae monacenses* . . . pp. 7-8, pl. 4-5. [1829-31].)  
— Reichenbach, H. G. L. [*Astrapaea Wallichii*.] (*In his Flora exotica* . . . IV. 19, pl. 1835.)  
— Loiseleur-Deslongchamps, J. [L. A. & Lemaire, Charles]. [*Astrapaea Wallichii*.] (*In LOISELEUR-DESLONGCHAMPS, J. L. A. Herbar général de l'amateur* . . . ser. 2, I. 1 p., pl. 9. 1839.)  
— [*Astrapaea Wallichii*.] (*In DICTIONNAIRE universelle d'histoire naturelle, atlas, ed. 2, III. pl. 296. [1839-49].*)  
— Gómez de la Masa, Manuel. [*Dombeya penduliflora*.] (*Soc. Españ. Hist. Nat. Anal.* XIX. 216. 1890.)

## FIRMIANA

- Gray, Asa. [*Firmiana diversifolia*.] (*In his United States exploring expedition during the years 1838-42* . . . Botany. Phanerogamia, I. 185-186, pl. 13. 1854.)

## FREMONTIA (FREMONTODENDRON)

- [Masters, M. T.] [*Fremontia*.] (*Gard. Chron.* 1869, p. 610.)  
— On the genus *Fremontia*. (*Jour. Bot.* VII. 297-298. 1869.)
- F. californica:** Torrey, John. — *In his Plantae Frémontianae*. (*Smithson. Contr. Knowl.* VI. art. 1, pp. 5-7, pl. 2. 1854.)  
— Hooker, [Sir] J. D. *Fremontia californica*. (*Bot. Mag.* XCII. pl. 5591. 1866.)  
— [Lemaire, Charles.] *Fremontia californica*. (*Ill. Hort.* XIII. 2 pp., pl. 496. 1866.) — [English extract.] (*Amer. Jour. Hort.* I. 162-163, 1 il. 1867.)  
— P[lanchon], J. E. *Fremontia californica* Torrey. (*Flore Serr.* XXII. 175-176, pl. 2349. 1877.)  
— Greene, E. L. (*Gard. & For.* II. 470-471. 1889.)  
— Coville, F. V. [*Fremontodendron californicum*.] (*Contrib. United States Nat. Herb.* IV. 74-75. 1893.)

## GLOSSOSTEMON

- Desfontaines, R[ené]. Nouveau genre de plante; *Glossostemon*. [*Glossostemon Bruguieri*.] (*Mus. Hist. Nat. Paris Mém.* III. 238-240, pl. 11. 1817.)

## GUAZUMA (DIUROGLOSSUM)

- G. crinita:** Martius, K. F. P. von. (*Flora*, XX. pt. 2, Beibl. p. 95. 1837.)
- G. polybotrya:** Cavanilles, A. J. (*In his Icones et descriptiones* . . . III. 51-52, pl. 299. 1794.)
- G. tomentosa:** Turczaninow, Nicolai. [*Diuroglossum rufescens*.] (*Soc. Nat. Moscou Bull.* XXV. pt. 2, p. 157. 1852.)  
— Cockerell, T. D. A. [*Guazuma Guazuma*.] (*Torr. Bot. Club Bull.* XIX. 95. 1892.) [Nomenclatural.]
- G. ulmifolia:** Vogel, B. C. (*In Trew, C. J. Plantae selectae* . . . p. 40, pl. 76. 1750-73.)  
— Saint-Hilaire, Aug[uste] de & Naudin, Charles. (*Ann. Sci. Nat. Bot.* ser. 2, XVIII. 31. 1842.)  
— Garcke, A[ugust]. (*Bot. Jahrb.* XIII. 469. 1891.)  
— Johannson, G[ustav]. (*In his Beiträge zur Pharmacognosie einiger* . . . Rinden, pp. 29-31. 1891.)

## GUICHENOTIA (DITOMOSTROPHE, SAROTES)

- G. macrantha:** Hooker, [Sir] W. J. *Guichenotia macrantha*. (*Bot. Mag.* LXXVIII. pl. 4651. 1852.)  
— [Lemaire, Charles.] *Guichenotia macrantha*. (*Jard. Fleur.* III. 2 pp., pl. 279. 1853.)
- G. Sarotes:** Lindley, John. [*Sarotes ledifolia*.] (*Bot. Reg.* apx. to vol. I.-XXIII., p. 19. 1839.)  
— Arnott, G. A. W[alker-]. [*Sarotes ledifolia*.] (*Hooker Jour. Bot.* II. 381, pl. 16. 1840.)
- G. semihastata:** Turczaninow, Nicolai. [*Ditomostrophe angustifolia*.] (*Soc. Nat. Moscou Bull.* XIX. pt. 2, pp. 498-499. 1846.)

## HARMSIA

- Schumann, K[arl]. [*Harmsia sidoides*.] (*Istit. Bot. Roma Ann.* VII. (1897-98), p. 35. 1898.)

## HELICTERES (ALICTERES, HYPOPHYLLANTHUS, ISORA, METHORIUM, ORTHOTHECIUM, OUDEMANSIA)

- Reichenbach, H. G. L. [*Helicteres jamaicensis*, H. Isora.] (*In his Magazin der ästhetischen Botanik* . . . I. 4 pp., pl. 46. 1822-23.)
- Presl, K. B. (*In his Reliquiae Haenkeanae* . . . II. 138-139. [1835-36].)
- Martius, K. F. P. von. (*Flora*, XXII. pt. 1, Beibl. pp. 12-16. 1839.) [South American species.]
- Hasskari, [J.] K. [*Orthothecium viscidum*, O. hirsutum.] (*Tijdschr. Natuurl. Geschied. Phys.* X. 135. 1843.)
- H. angustifolia:** Hooker, [Sir] W. J. & Arnott, G. A. W[alker-]. (*In their Botany of Capt. Beechey's voyage* . . . p. 169. [1830]-41.)  
— Hasskari, [J.] K. [*Oudemansia javensis* var. *angustifolia*.] (*Natuurk. Tijdschr. Ned. Indië*, X. 134. 1856.)
- H. baruensis:** Benthams, [George]. [*Helicteres althaeifolia*.] (*Hooker Jour. Bot.* IV. 123. 1842.)
- H. brasillana:** Schrank, F[rans] von P[aula] von. (*Syll. Plant. Nov. Regensb.* II. 69. 1825-28.)
- H. cana:** Mueller, Ferdinand, Baron von. [*Methorium integrifolium*.] (*Philos. Inst. Victoria Trans.* III. (1858), pp. 40-41. 1859.)
- H. cordifolia:** Hoffmannsegg, J. C. von. (*In his Verzeichniss der Pflanzenkulturen* . . . Nachtrag II., pp. 30, 131. 1826.)
- H. corylifolia:** Nees von Esenbeck, C. G. & Martius, C. F. P. von. (*Leop.-Carol. Akad. Naturf. Verh.* XII. (IV.), pt. 1, pp. 44-45. 1824.)
- H. glabriuscula:** Collett, Henry & Hemsley, [W. B.]. (*Linn. Soc. Jour. Bot.* XXVIII. 26-27. 1891.)
- H. hispida:** Presl, K. B. [*Alicteres hispida*.] (*In his Reliquiae Haenkeanae* . . . II. 139-140. [1835-36].)
- H. Isora:** Vogel, B. C. (*In Trew, C. J. Plantae selectae* . . . pp. 52-53, pl. 92. 1750-73.)  
— Loddiges, Conrad & Sons. *Helicteres isora*. (*Loddiges' Bot. Cab.* II. pl. 119. 1818.)  
— Sims, John. *Helicteres Isora*. (*Bot. Mag.* XLVI. pl. 2061. 1819.)  
— Hasskari, [J.] K. [*Isora versicolor*.] (*Tijdschr. Natuurl. Geschied. Phys.* X. 135-136. 1843. — *Flora*, XXXIX. 514-516. 1856.)
- H. jamaicensis:** Jacquin, N. J. Baron von. (*In his Hortus botanicus vindobonensis* . . . II. 67-68, pl. 143. 1772.)  
— Trattinick, Leopold. (*In his Auswahl vorzüglich schöner* . . . Gartenpflanzen . . . I. 120-121, 2 pl. 1821.)  
— Schlechtendal, D. F. L. von. (*Linnaea*, III. 272. 1828.)
- H. lanata:** Teysmann, J. E. & Binnendijk, S[imon]. [*Oudemansia lanata*.] (*Natuurk. Tijdschr. Ned. Indië*, XXIX. 252. 1867.)
- H. microcarpa:** Spanoghe, J. B. (*Linnaea*, XV. 173. 1841.)
- H. obtusa:** Kurz, Sulpiz. (*As. Soc. Bengal Jour.* XLII. pt. 2, p. 62. 1873.)
- H. orthotheca:** Moore, S. Le M. (*Linn. Soc. Trans. Bot.* IV. 317, pl. 23. 1894-96.)
- H. ovata:** Mikan, J. C. [*Helicteres brasiliensis*.] (*In his Delectus florae et faunae brasiliensis*, 2 pp., 1 pl. 1820-[25].)  
— Loddiges, Conrad & Sons. *Helicteres verbascifolia*. (*Loddiges' Bot. Cab.* VI. pl. 504. 1821.)

**Helicteres ovata:** [Lindley], [John]. *Helicteres verbas-cifolia*. (*Bot. Reg.* XI. 903, pl. 1825.)

— Schrank, [Franz] von [Paula] von. [*Helicteres verbas-cifolia*.] (*Syll. Plant. Nov. Regensb.* II. 69–70. 1825–28.)

**H. plebeja:** Kurz, Sulpiz. (*As. Soc. Bengal Jour.* XXXIX. pt. 2, p. 67. 1870.)

**H. proniflora:** Richard, L. [C. M.]. (*Soc. Hist. Nat. Paris Actes*, I. pt. 1, p. 111. 1792.)

**H. Rusbyi:** Britton, N. L. (*Torr. Bot. Club Bull.* XVI. 154. 1889.)

**H. semitriloba:** Colla, Luigi. (*In his Hortus ripulensis* . . . p. 65. 1824.)

**H. tilliaefolia:** Weimann, J. A. (*Syll. Plant. Nov. Regensb.* II. 24–25. 1825–28.)

#### HERITIERA

**Kurz, Sulpiz.** On two new species of *Heritiera*. (*Jour. Bot.* XII. 65–66, 1 pl. 1874.) [Species of southern Asia.]

**H. Fischeri:** Regel, Ed[uard] von. (*In his Index seminum* . . . Hortus . . . petropolitanus . . . 1856, p. 45.)

— E[duard] von. (*Gartenst.* VIII. 246. 1859.)

**H. fomes:** Banks, Joseph. (*In SYMES, Michael.* An account of an embassy to the kingdom of Ava . . . p. 480, 1 pl. 1800.)

**H. littoralis:** Klinsmann, E. F. (*Bot. Zeit.* XXII. 333. 1864.)

— Boerlage, J. G. Sur la manière de flotter et la germination des fruits du *Heritiera littoralis* Dryand. (*Jard. Bot. Buitenzorg Ann. Suppl.* 2, pp. 137–142, pl. 5. 1896.)

— Lutz, L[ouis]. *Heritiera littoralis*. (*Rev. Hort.* 1898, pp. 286–287, il. 98–99.)

**H. macrophylla:** Tenore, M[ichele]. (*In his Catalogo* . . . Orto botanico di Napoli, p. 86. 1845.)

— Kurz, Sulpiz. (*As. Soc. Bengal Jour.* XLII. pt. 2, pp. 61–62. 1873.)

— Hooker, [Sir] J. D. *Heritiera macrophylla*. (*Bot. Mag.* CXVII. pl. 7192. 1891.)

#### HERMANNIA

**Cavanilles, A. J. 1788.** — See vol. I. 263: PHYTOGRAPHY. MISCELLANEOUS TAXONOMIC PUBLICATIONS.

**Paterson, William.** (*In his* A narrative of four journeys into the country of the Hottentots . . . p. 60, 1 pl. 1789.)

An unnamed species.

**Thunberg, C. P. (praeses).** De *Hermannia*. (Diss. [Clæus Abraham Dandenelle.] 19 pp. 1 pl. sq. O. Upsaliae, [1794.]

— Also in his *Dissertationes* . . . II. 352–369. 1799–1801.)

**Jacquin, N. J. Baron von.** (*In his Plantarum rariorum Horti* . . . schoenbrunnensis . . . icones, I. 63–69, pl. 117–129; II. 46–47, pl. 213–215; III. 22–23, pl. 291–292. 1797–98.)

**Wendland, J. C.** [*Hermannia praemorsa, H. aspera.*] (*In his Botanische Beobachtungen* . . . pp. 51–52. 1798.)

**Roichenbach, H. G. L.** (*In his Magazin der ästhetischen Botanik* . . . I. 64 pp., pl. 49–61, 68–69. 1822–23.)

[Otto, Friedrich & Dietrich, Albert.] Ueber die Arten der Gattung *Hermannia*, welche im hiesigen botanischen Garten kultivirt werden. (*Allg. Gartenzeit.* VIII. 305–308, 313–316, 321–325, 329–333. 1840.)

**Presl, K. B.** (*Böhm. Ges. Wiss. Abh.* ser. 5, III. (1843–44), pp. 450–452. 1845.) [Species of southern Africa.]

**Dietrich, D. N. F.** (*In his Flora universalis* . . . Neue Folge . . . pl. 49. 1849–56.) [Species of southern Africa.]

**Garcke, August.** Ueber einige unbekannte Arten der Gattung *Hermannia*. (*Bot. Zeit.* XXII. 17–21. 1864.)

**Schinz, Hans.** (*Bot. Ver. Brandenb. Verh.* XXX. Abh. pp. 230–236. 1889.) [Species of southern Africa.]

**Brown, N. E.** (*Kew Bull. Misc. Inform.* 1895, p. 143; 1897, pp. 245–246.) [African species.]

**Rose, J. N.** (*Contrib. United States Nat. Herb.* V. no. 3, pp. 130–131. 1897.) [Central American species.]

**H. affinis:** Schumann, K[arl]. — In SCHINZ, H[ans]. (*Bot. Ver. Brandenb. Verh.* XXXI. Abh. p. 180. 1890.)

**H. alnifolia:** Curtis, William. *Hermannia alnifolia*. (*Bot. Mag.* IX. pl. 299. 1795.)

**H. althaeifolia:** Curtis, William. *Hermannia althaeifolia*. (*Bot. Mag.* IX. pl. 307. 1795.)

**H. asbestina:** Schlechter, Rud[olf]. (*Jour. Bot.* XXXVI. 373. 1898.)

**Hermannia bifaria:** Lindberg, S. O. [1871.] (*Soc. Sci. Fenn. Act.* X. 121–122, pl. 1. 1875.)

**H. conglomerata:** B[aker], J. G. [*Hermannia conglomerata* E. et Z.] (*Refug. Bot.* IV. 1 p., pl. 217. 1871.)

**H. cristata:** Hooker, [Sir] J. D. *Hermannia cristata*. (*Bot. Mag.* CXVII. pl. 7173. 1891.)

**H. decumbens:** Sprengel, Kurt. (*In his Neue Entdeckungen* . . . I. 299–300. 1820.)

**H. discolor:** Regel, Ed[uard] von. (*In his Index seminum* . . . Hortus . . . petropolitanus . . . 1856, p. 35.)

**H. disticha:** Schrader, H. A. (*In his Sertum hannoveranum* . . . p. 26, pl. 16. 1795–98.)

**H. fasciculata:** B[aker], J. G. [*Hermannia fasciculata* Baker.] (*Refug. Bot.* V. 2 pp., pl. 289. 1873.)

**H. flammea:** Andrews, Henry. *Hermannia flammea*. [1808.] (*Andrews Bot. Rep.* VIII. pl. 550.)

— Sims, John. *Hermannia flammea*. (*Bot. Mag.* XXXIII. pl. 1349. 1811.)

**H. hirsuta:** Schrader, H. A. (*In his Sertum hannoveranum* . . . p. 10, pl. 4. 1795–98.)

**H. inflata:** Link, H. F. & Otto, F[riedrich]. (*In their Icones plantarum rariorum Horti* . . . berlinensis . . . pp. 55–56, pl. 28. 1828–31.)

**H. lavandulifolia:** Curtis, William. *Hermannia lavandulifolia*. (*Bot. Mag.* IX. pl. 304. 1795.)

**H. malvaefolia:** Brown, N. E. (*Kew Bull. Misc. Inform.* 1895, p. 24.)

**H. micans:** Schrader, H. A. (*In his Sertum hannoveranum* . . . p. 11, pl. 5. 1795–98.)

**H. paniculata:** Franchet, A[drien]. (*In his Sertum somalense*, p. 19. [1832.]

**H. pinnatifida:** [Zorn, Johannes.] (*In his Auswahl schöner* . . . Gewächse, [II.] 33, pl. 75. 1795.)

**H. Presliana:** Turczaninow, N[icolai]. (*Soc. Nat. Moscou Bull.* XXXII. pt. 1, pp. 259–260. 1859.)

**H. pulverata:** Andrews, Henry. *Hermannia pulverata*. [1801.] (*Andrews Bot. Rep.* III. pl. 161.)

**H. scoparia:** B[aker], J. G. [*Hermannia scoparia* Harv.] (*Refug. Bot.* III. 2 pp., pl. 195. 1870.)

**H. tenuifolia:** Sims, John. *Hermannia tenuifolia*. (*Bot. Mag.* XXXIII. pl. 1348. 1811.)

**H. trifoliata:** Roth, A. W. (*In his Botanische Abhandlungen* . . . p. 64. 1787.)

**H. trifurca:** Linné, Carl von. (*In his Plantae rariores africanæ*, p. 13. [1760.]

#### HERRANIA

**Martius, K. F. P. von.** *Plantae aliquot brasilienses*. (*Baier. Bot. Ges. Denkschr.* III. 295–304, pl. 8–11. 1841.)

*Abroma Mariae* (p. 297, pl. 8–9.)

**Goudot, Justin.** Description d'un nouveau genre de plantes nommé *Herrania*. (*Ann. Sci. Nat. Bot.* ser. 3, II. 229–233, pl. 5. 1844.)

**Karsten, H. G. K. W.** [*Herrania aspera.*] (*Linnaea*, XXVIII. 446–448. 1856.)

#### KERAUDRENIA (SERINGIA spec.)

**Hooker, Sir W. J.** [*Keraudrenia integrifolia.*] (*In MITCHELL, T. L.* Journal of an expedition into . . . Australia . . . pp. 341–342. 1848.)

**Müller, F[erdinand, Baron] von.** [*Seringia nephrosperma.*] (*Hooker's Jour. Bot. & Kew Gard. Misc.* IX. 15–16. 1857.)

#### KLEINHOVIA

**Powell, Thomas.** [*Kleinhovia hospita.*] (*Jour. Bot.* VI. 343. 1868.)

#### LASIOPETALUM (CORETHROSTYLIS)

**Smith, Sir J. E.** (*Linn. Soc. Trans.* IV. 216–217. 1798.)

**Ventenat, E. P.** (*In his Decas generum novorum* . . . p. 7. 1808.)

**Roichenbach, H. G. L.** (*In his Magazin der ästhetischen Botanik* . . . I. 8 pp., pl. 37. 1822–23.)

**Hooker, [Sir] J. D.** (*Hooker Jour. Bot.* II. 414. 1840.)

Ueber die neuholländischen *Lasiopetala*. (*Allg. Gartenzeit.* XXIV. 2. 1856.)

**L. Baueri:** Hooker, [Sir] J. D. *Lasiopetalum Baueri*. (*Bot. Mag.* CV. pl. 6445. 1879.)

**L. Behrii:** Mueller, Ferd[inand, Baron] von. (*Philos. Soc. Victoria Trans.* I. 36. 1855. — *Hooker's Jour. Bot. & Kew Gard. Misc.* VIII. 10–11. 1856.)

- Lasiopetalum bracteatum:** Endlicher, Stephan. [Corethrostylis bracteata.] (In his *Novarum stirpium decades*, pp. 1-2. 1839.)  
 — Lindley, John. *Corethrostylis bracteata*. (*Bot. Reg.* XXX. 47, pl. 1844.)
- L. cordifolium:** Endlicher, Stephan. (In ENDLICHER, Stephan & others. *Enumeratio plantarum quae in Novae Hollandiae ora . . . collegit . . . Hügel*, pp. 10-11. 1837.)
- L. discolor:** Hooker, [Sir] W. J. (*Hooker Comp. Bot. Mag.* I. 276. 1835.)  
 — Müller, Ferdinand, Baron von. [*Lasiopetalum confertiflorum*.] (*Linnaea*, XXV. 377-378. 1852.)
- L. ferrugineum:** Andrews, Henry. *Lasiopetalum ferrugineum*. [1802.] (*Andrews Bot. Rep.* III. pl. 208.)  
 — Ventenat, E. P. (In his *Jardin de la Malmaison*, I. 59, pl. 59. 1803.)  
 — Sims, John. *Lasiopetalum ferrugineum*. (*Bot. Mag.* XLII. pl. 1766. 1815.)  
 — Labbock, John. (*Linn. Soc. Jour. Bot.* XXII. 400, il. 134. 1867.) [Morphological.]
- L. Fitzgibbonii:** Mueller, Ferdinand, Baron von. (*South. Sci. Record*, II. 72. 1882.)
- L. macrophyllum:** Hooker, [Sir] W. J. *Lasiopetalum macrophyllum*. (*Bot. Mag.* LXVIII. pl. 3908. 1842.)
- L. parviflorum:** Rudge, E[dward]. (*Linn. Soc. Trans.* X. 297, pl. 19. 1811.)  
 — Loddiges, Conrad & Sons. *Lasiopetalum parviflorum*. (*Loddiges' Bot. Cab.* V. pl. 413. 1820.)
- L. Schulzenii:** Mueller, Ferd[inand], Baron von. [*Corethrostylis Schulzenii*.] (*Philos. Soc. Victoria Trans.* I. 36. 1855. — *Hooker's Jour. Bot. & Kew Gard. Misc.* VIII. 11. 1856.)
- L. Tepperi:** Mueller, [Ferdinand], Baron von. Diagnoses of new species of South Australian plants. Translated by Stirling Smeaton. (*Philos. Soc. Adelaide Trans.* IV. (1880-81), pp. 98-101. 1882.) — *From his Fragmenta phyto-graphiae Australiae*, XI. 107-113. 1878-81.
- L. Wilhelmii:** Mueller, Ferdinand, Baron von. (*Philos. Inst. Victoria Trans.* II. (1857), p. 65. 1858.)
- LEPTONYCHIA (BINNENDIJKIA)**
- Kurz**, S[ulpiz]. [*Binnendijkia trichostylis*.] (*Natuurk. Tijdschr. Néd. Indië*, XXVIII. 164. 1865.)
- Oudemans**, C. A. J. A. Remarques sur le genre *Leptonychia* de l'ordre des Tiliacées, suivie d'une description du *Leptonychia glabra* Turcs. (*Akad. Wetensch. Amsterdam Versl. Afd. Natuurk.* ser. 2, I. 23-33, 1 pl. 1866.) — *Reprinted*: 10 pp. 1 pl. O. t-p-c. [Amsterdam, 1866.]
- MAHERNIA**
- Cavanilles**, A. J. 1788. — See vol. I. 263: PHYTOGRAPHY. MISCELLANEOUS TAXONOMIC PUBLICATIONS.
- Reichenbach**, H. G. L. (In his *Magazin der ästhetischen Botanik* . . . I. 24 pp., pl. 62-67. 1822-23.)
- Bailey**, W. W. Notes on *Mahernia*. (*Bot. Gaz.* IX. 10-11, il. 1884.) [Morphological.]
- M. chrysantha:** Baker, J. G. [*Mahernia chrysantha* Planchon.] (*Refug. Bot.* I. 1 p., pl. 26. 1869.)
- M. diffusa:** Jacquin, N. J. Baron von. (In his *Plantarum rariorum Horti . . . schoenbrunnensis . . . icones*, II. 40, pl. 201. 1797.)
- M. glabrata:** Jacquin, N. J. Baron von. (In his *Plantarum rariorum Horti . . . schoenbrunnensis . . . icones*, I. 27-28, pl. 53. 1797.)
- M. grandiflora:** [Ker, J. B.] *Mahernia grandiflora*. (*Bot. Reg.* III. 224, pl. 1817.)  
 — Gmel, P. C. van. (In his *Sertum botanicum* . . . 2 pp., 1 pl. 1828-32.)
- M. incisa:** Curtis, William. *Mahernia incisa*. (*Bot. Mag.* X. pl. 353. 1796.)  
 — Jacquin, N. J. Baron von. (In his *Plantarum rariorum Horti . . . schoenbrunnensis . . . icones* . . . I. 28, pl. 54. 1797.)  
 — Kilmeyer, C. F. (In his *Characteristicon* . . . pp. 13-14. 1814.)
- M. saccifera:** Wendland, H. L. [*Mahernia tomentosa*.] (In BARTLING, F. G. & WENDLAND, H. L. *Beiträge zur Botanik*, pt. 2, pp. 28-29. 1825.)
- M. verticillata:** Bailey, W. W. Aestivation of *Mahernia verticillata* L. (*Bot. Gaz.* IV. 173-174. 1879.)
- Mahernia verticillata:** Meehan, Thomas. On the morphology of superimposed stamens. (*Acad. Nat. Sci. Philadelphia Proc.* 1886, pp. 9-11, il. 1867.)
- MELHANIA (VIALIA; DOMBEYA spec., PENTAPETES spec.)**
- S[chiechtenda]**, [D. F. L. von]. (*Bot. Zeit.* IX. 829-831. 1861.) [African species.]
- Hemslay**, W. B. (In his report on the scientific results of the voyage of H. M. S. Challenger . . . Botany, I. p. 2, no. 2, pp. 63-64. 1885.)
- Baker**, E. G. (*Jour. Bot.* XXXVI. 3-5. 1896.) [Species of tropical Africa.]
- M. abyssinica:** Hooker, Sir W. J. *Melhania Leprieurii* Webb. (*Hooker's Ic. Plant.* VIII. pl. 753-755. 1848.)  
 — Webb, P. B. [*Melhania Leprieurii*.] (In HOOKER, Sir W. J. *Niger flora*, pp. 110-112, pl. 4-5. 1849.)
- M. corchoriflora:** Baillon, H[enri]. [1885.] (*Soc. Linn. Paris Bull.* I. 501. 1889.)
- M. Engleriana:** Schumann, K[arl]. — (In ENGLER, [Adolf]. (*Akad. Wiss. Berlin Abh. Phys.* 1891, pt. 2, pp. 303-304. 1892.)
- M. ferruginea:** Oliver, [Daniel]. (*Linn. Soc. Trans.* XXIX. 39-40, pl. 16. 1875.)
- M. macrophylla:** Visiani, R[oberto] de. [*Vialia macrophylla*.] (*Hort. Palav. Sem.* 1840, p. 9; 1855, p. 4.)
- M. muricata:** Balfour, I. B. (*Roy. Soc. Edinb. Proc.* XI. (1880-82), p. 503. 1882.)
- M. Steudneri:** Schweinfurth, Georg. (*Zool.-Bot. Ges. Wien. Verh.* XVIII. 672. 1868.)
- M. velutina:** Vahl, M[artin]. [*Pentapetes velutina*.] (In his *Symbolae botanicae* . . . I. 49. 1790.)
- MELOCHIA (ALEURODENDRON, ANAMORPHA, PHY-SODIUM, RIEDLEIA, VISENIA)**
- Cavanilles**, A. J. 1788. — See vol. I. 263: PHYTOGRAPHY. MISCELLANEOUS TAXONOMIC PUBLICATIONS.
- Saint-Hilaire**, Auguste de. Observations sur les caractères du genre *Melochia*. (*Soc. Philom. Bull.* 1825, pp. 154-155.)  
 — Note sur l'inflorescence extraaxillaire. (*Soc. Philom. Bull.* 1825, pp. 138-139; 1826, pp. 75-76.)
- Preal**, K. B. [*Riedleia*.] (In his *Reliquiae Haenkeanae* . . . II. 146-149. [1835-36.])
- Miquel**, F. A. W. (*Linnaea*, XXII. 467-468. 1849.) [South American species.]
- Gray**, Asa. (In his United States exploring expedition during the years 1838-42 . . . Botany. *Phanerogamia*, I. 192-194. 1854.) [Species of Polynesia.]
- Hemslay**, W. B. [*Physodium dubium*.] (In his *Diagnoses plantarum novarum . . . mexicanarum* . . . p. 4. 1878-80.)
- Garcke**, A[ugust]. Über einige Arten von *Melochia*. (*Bot. Jahrb.* XII. Beibl. no. 27, pp. 29-32. 1890.)
- M. Aleurodendron:** Reinwardt, K. G. K. [*Aleurodendron album*.] (*Syll. Plant. Nov. Regensb.* II. 12. 1825-28.)
- M. anomala:** Grisebach, A. H. R. (*Ges. Wiss. Goettingen Abh.* XIX. Phys. Cl. p. 93. 1874.)
- M. arborea:** Decaisne, J[oseph]. [*Riedleia tiliacifolia*.] (*Mus. Hist. Nat. Paris Nouv. Ann.* III. 437. 1834.)  
 — Miquel, F. A. W. [*Visenia tomentosa*.] (*Nederl. Inst. Verh. Eerste Kl.* ser. 3, V. 4. 1852.)
- M. betsilensis:** Baker, J. G. (*Linn. Soc. Jour. Bot.* XXII. 451. 1867.)
- M. caraccasana:** Jacquin, N. J. Baron von. (In his *Icones plantarum rariorum*, III. 8, pl. 507. 1786-93. — *Also in his Collectanea* . . . II. 369-370. 1788.)
- M. carpinifolia:** Wendland, J. C. (In his *Botanisch. Beobachtungen* . . . p. 52. 1798.)
- M. corchorifolia:** Arnott, [G. A.] Walker-. (*Ann. Sci. Nat. Bot.* ser. 2, II. 235-236. 1834.)
- M. corymbosa:** Preal, K. B. [*Physodium corymbosum*.] (In his *Reliquiae Haenkeanae* . . . II. 150-151, pl. 72. [1835-36.])
- M. hispida:** Hooker, [Sir] W. J. & Arnott, G. A. W[alker]. (In their *Botany of Capt. Beechey's voyage* . . . p. 60. 1830-41.)
- M. indica:** Junghuhn, Franz. [*Visenia javanicae*.] (*Tijdschr. Natuurk. Geschied. Phys.* VII. 302-303. 1840.)

- Melochia indica**: Hasskarl, [J.] K. [Visenia umbellata.] (*Tijdschr. Natuurl. Geschied. Phys.* X. 136. 1843.)  
 — Hasskarl, J. K. [Visenia indica × alba, V. indica β rubescens.] (*Tijdschr. Natuurl. Geschied. Phys.* XII. [pt. 1], pp. 122-123. 1845.)  
**M. interrupta**: Schlechtendal, D. F. L. von. [Riedleia interrupta.] (*Linnaea*, XI. 375-376. 1837.)  
**M. lupulina**: Karsten, H. G. K. W. [Anamorpha waltherioides.] (*Linnaea*, XXVIII. 443. 1856.)  
**M. nodiflora**: Vahl, M[artin]. (*In his Symbolae botanicae* . . . II. 78. 1791.)  
**M. plicata**: Presl, K. B. (*In his Reliquiae Haenkeanae* . . . II. 145-146. [1835-36.]  
**M. pulverulenta**: Miers, [John]. (*Hort. Soc. Lond. Proc.* IV. 185-186. 1864.)  
**M. pyramidata**: Jacquin, N. J. Baron von. (*In his Hortus botanicus vindobonensis* . . . I. 11, pl. 30. 1770.)  
**M. rhodocalyx**: Koch, C[arl]. (*Index Sem. Hort. Berol.* [1854], apx., p. 14.)  
**M. speciosa**: Watson, S[ereno]. (*Amer. Acad. Proc.* XXI. 42. 1889.)  
**M. tomentosa**: Jacquin, N. J. Baron von. [Melochia frutescens.] (*In his Observationum botanicarum* . . . II. 22-23, pl. 44. 1767.)  
 — Vahl, M[artin]. [Melochia crenata.] (*In his Symbolae botanicae* . . . III. 86, pl. 68. 1794.)  
 — Millspaugh, C. F. (*Field Columb. Mus. Publ. Bot. Ser. I.* pt. 3, p. 310. 1896.)  
 — Børgesen, F. [C. E.] & Paulsen, Ove. (*Rev. Gén. Bot.* XII. 489-490, il. 182. 1900.) [Anatomical.]  
**M. vestita**: Benthams, [George]. (*Hooker Jour. Bot.* IV. 130-131. 1842.)

## NEPHROPETALUM

- Robinson, B. L. & Greenman, J. M. A new genus of Sterculiaceae, and some other noteworthy plants. (*Bot. Gaz.* XXII. 168-170. 1896.) [Nephropetalum Pringlei.]

## OCTOLOBUS

- Welwitsch, Friedrich. [Octolobus spectabilis.] (*Linn. Soc. Trans.* XXVII. 17-19, pl. 6. 1871.)

## PIMIA

- Seemann, Berthold. Pimia rhamnoides und Disemma caerulea, zwei neue Südseepflanzen. (*Bonplandia*, X. 366. 1862.)

## PTEROCYMBIUM

- Brown, Robert. Pterocymbium javanicum. (*In* BENNETT, J. J. *Plantae javanae rariores* . . . pp. 219-238, pl. 45. 1838-52.) — *Separate under the title*: Pterocymbium with observations on Sterculiaceae, the tribe to which it belongs. F. London, 1844.  
 Didrichsen, Ferdinand. [Pterocymbium nicobaricum.] (*Naturh. For. Kjøbenhavn Vidensk. Meddel.* 1854, pp. 199-200. 1855.)  
 Koorders, S. H. [Pterocymbium viridiflorum.] (*Meded. Lands Plantent.* XIX. 362, 640. 1898.)

## PTEROSPERMUM (SCZEGLEEWIA).

- Miquel, F. A. W. (*In his* Illustrations de la flore de l'Archipel Indien, pp. 84-89. 1871.)  
**P. acerifolium**: Sims, John. Pterospermum acerifolium. (*Bot. Mag.* XVII. pl. 620. 1803.)  
 — Weinmann, J. A. (*Syll. Plant. Nov. Regensb.* II. 170-171. 1825-28.)  
 — Leiseler-Deslongchamps, [J. L. A.]. (*In his* *Nouvel herbier de l'amateur* . . . 2 pp., pl. 32. 1838.)  
 — Kurs, Sulpiz. [Pterospermum aceroides.] (*As. Soc. Bengal Jour.* XLII. pt. 2, p. 62. 1873.)  
 — Lanza, Dom[enico]. (*Contrib. Biol. Veget.* I. 149-153, pl. 1894.) [Ecological.]  
**P. cinnamomeum**: Kurs, Sulpiz. (*As. Soc. Bengal Jour.* XLIII. pt. 2, p. 182. 1874.)  
**P. heterophyllum**: Hance, H. F. (*Jour. Bot.* VI. 112. 1868.)  
**P. javanicum**: Jungkuhn, Franz. (*Tijdschr. Natuurl. Geschied. Phys.* VII. 306-307. 1840.)  
 — Raciborski, M[aryjan]. Ueber myrmecophile Pflanzen. (*Flora*, LXXXVII. 38-45, 6 il. 1900.)

- Pterospermum obliquum**: Turczaninow, Nicolai. [Sczegleewia involucrata.] (*Soc. Nat. Moscou Bull.* XXXI. pt. 1, pp. 233-234. 1868.)

- P. Pierrei**: Hance, H. F. (*Jour. Bot.* XV. 329. 1877.)  
**P. reticulatum**: Hooker, Sir W. J. Pterospermum reticulatum. (*Hooker's Ic. Plant.* II. pl. 125. 1837.)  
**P. suberifolium**: Rotsius, A. J. Pentapetes suberosa. (*Naturh.-Selsk. Skrivt.* III. pt. 2, pp. 144-148. 1794.)  
 — Sims, John. Pterospermum suberifolium. (*Bot. Mag.* XXXVII. pl. 1526. 1813.)  
 — Gœel, P. C. van. (*In his* *Sertum botanicum* . . . 2 pp., 1 pl. 1828-32.)  
 — Wight, [Robert]. (*Bot. Misc.* III. 90-91, pl. 26. 1833.)  
 — Reichenbach, H. G. L. (*In his* *Flora exotica* . . . III. 14-15, pl. 1835.)

## PTERYGOTA

- Warburg, O[tto]. (*Bot. Jahrb.* XIII. 376, 454. 1891.) [Species of New Guinea.]

## REEVESIA

- Lindley, John. Reevesia thyrsoidea. (*Bot. Reg.* XV. 1236, pl. 1829.)  
 Hooker, Sir W. J. Reevesia thyrsoidea. (*Bot. Mag.* LXXI. pl. 4199. 1845.)  
 L[emaire], Ch[arles]. Reevesia thyrsoidea, Reevesie à fleurs en thyrses. (*Flore Serr.* III. pt. 3, 2 pp., pl. 4. 1847.)

## RUIZIA

- Jacquin, N. J. Baron von. [Ruizia variabilis.] (*In his* *Plantarum rariorum Horti . . . schoenbrunnensis . . . icones*, III. 24-25, pl. 295. 1798.)

## RULINGIA (ACHILLEOPSIS, RULINGIA; COMMERSONIA spec., LASIOPETALUM spec.)

- Endlicher, Stephan. [Rulingia grandiflora, R. parviflora.] (*In* ENDLICHER, Stephan & others. *Enumeratio plantarum quae in Novae Hollandiae ora . . . collegit* . . . Hügel, 1837, p. 12.)  
 Urban, I[gnatz]. Ueber die Bestäubungseinrichtungen bei der Büttnerieen-Gattung Rulingia. (*Deutsch. Bot. Ges. Ber.* I. 53-56, il. 1883.)  
 Maiden, J. H. & Betche, E[rnst]. [Rulingia procumbens, R. prostrata.] (*Linn. Soc. N. S. Wales Proc.* XXIII. 18-19. 1898.)  
**R. corylifolia**: Hooker, Sir W. J. Rulingia corylifolia. (*Bot. Mag.* LIX. pl. 3182. 1832.)  
**R. densiflora**: Turczaninow, Nicolai. [Achilleopsis densiflora.] (*Soc. Nat. Moscou Bull.* XXII. pt. 2, pp. 9-10. 1849.)  
**R. hermanniaefolia**: Loddiges, Conrad & Sons. Lasiopetalum dumosum. (*Loddiges' Bot. Cab.* XVI. pl. 1564. 1829.)  
**R. macrantha**: Baillon, H[enri]. [1885.] (*Soc. Linn. Paris Bull.* I. 503. 1889.)  
**R. madagascariensis**: Baker, J. G. (*Linn. Soc. Jour. Bot.* XX. 104. 1884.)  
**R. pannosa**: Andrews, Henry. Commersonia dasyphylla. [1810.] (*Andrews Bot. Rep.* IX. pl. 603.)  
 — Loddiges, Conrad & Sons. Rulingia pannosa. (*Loddiges' Bot. Cab.* V. pl. 491. 1820.)  
 — Sims, John. Rulingia pannosa. (*Bot. Mag.* XLVIII. pl. 2191. 1821.)  
**R. parviflora**: Begel, Ed[uard] von. (*In his* *Index seminum . . . Hortus . . . petropolitanus . . . 1866*, p. 104.)  
 — Baker, J. G. [Rulingia parviflora Endl.] (*Refug. Bot.* I. 1 p., pl. 3. 1869.)  
**R. pauciflora**: Turczaninow, Nicolai. (*Soc. Nat. Moscou Bull.* XXXVI. pt. 1, p. 570. 1892.)  
**R. . . .** . . . F. M. (*Queensland Agric. Jour.* I. 78. 1891.)

## SCAPHOPETALUM

- Masters, M. T. (*Linn. Soc. Jour. Bot.* X. 27-30, 2 pl. 1869.)  
 De Wildeman, Émile. Une plante myrmecophile nouvelle (Scaphopetalum Thonneri De Wild. et Th. Durand). (*Herb. Boissier Bull.* V. 521-525, pl. 21. 1897.)  
 De Wildeman, É[mile] & Durand, T[héophile]. [Scaphopetalum Thonneri.] (*Mus. Congo Ann. Bot.* ser. 1, I. pt. 1, pp. 13-14, pl. 7. 1898. — *Also in their* *Plantae Thonnerianae congolenses* . . . pp. 26-27, pl. 19. 1900.)



**Durand, T[héophile] & De Wildeman, É[mile].** [Scaphopetalum Dewevrei.] (*Soc. Bot. Belg. Bull.* XXXIX. pt. 2, pp. 97-98. 1900.)

**SERINGIA** (ACTINOSTIGMA)

**Turczaninow, N[icolai].** [Actinostigma lanceolatum.] (*Soc. Nat. Moscou Bull.* XXXII. pt. 1, p. 259. 1859.)

**STERCULIA** (CHICHAEA, ERIBROMA, OLEOBACHIA; SOUTHWELLIA)

**Hasskari, J. K.** [Southwellia.] (*Flora*, XXV. pt. 2, Beibl. pp. 37-38. 1842.)

**Hoffmann, Ferdinand.** [Sterculia alata, S. tomentosa.] (*In his Beiträge zur Kenntnis der Flora von Central-Ost-Afrika*, pp. 14-15. 1889.)

**Brandea, Marcel.** (*Rev. Gén. Bot.* III. 116-117, pl. 8. 1891.) [Anatomical.]

**Malden, J. H. & Betche, E[rnst].** Notes on Sterculia (Brachychiton) lurida and discolor. (*Linn. Soc. N. S. Wales Proc.* XXIII. 159-161. 1899.)

**Henriques, J. A.** (*Soc. Brot. Bol.* XVI. 59. 1899.) [Species of tropical Africa.]

**S. acerifolia: Presl, K. B.** [Chichaea acerifolia.] (*In his Reliquiae Haenkeanae* . . . II. 140-141. [1835-36].)

**S. Alexandri: Harvey, [W. H.].** Three new species of South African plants. (*Dublin Univ. Zool. Bot. Assoc. Proc.* I. (1857-59), pp. 135-141, pl. 13-15. 1859. See pp. 140-141, pl. 15. — *Nat. Hist. Rev.* VI. 95-99, pl. 1-4. 1859. See p. 99, pl. 3.) — *Separate.*

**S. angustifolia: Jack, W[illiam].** (*Bot. Misc.* I. 287-288. 1830.)

**S. arabica: Anderson, T[homas].** (*Linn. Soc. Jour. Bot.* V. suppl. p. 9, 1 pl. 1861.)

— **Defflers, A[ibert].** (*Soc. Bot. France Bull.* XXXII. 347. 1886.)

**S. austro-caledonica: Hooker, Sir J. D.** Sterculia austro-caledonica. (*Bot. Mag.* CXX. pl. 7382. 1894.)

**S. Balanghas: [Ker, J. B.]** Sterculia Balanghas. (*Bot. Reg.* III. 185, pl. 1817.)

— **Loiseleur-Deslongchamps, J. L. A.** (*In his Herbar général* . . . IV. 243, pl. 1820.)

— **Drapiez, [Auguste].** (*In his Herbar de l'amateur* . . . VI. 427, pl. 1833.)

**S. Bammieri: Schumann, K[arl].** (*Bot. Gart. Mus. Berlin. Notizbl.* I. 53. [1895]-97.)

**S. Barteri: Oliver, D[aniel].** Sterculia Barteri Masters. (*Hooker's Ic. Plant.* XXIII. pl. 2277. 1894.)

**S. Blancoi: Rolfe, R. A.** (*Linn. Soc. Jour. Bot.* XXI. 308. 1886.)

**S. Candollii: Decaisne, J[oseph].** (*Mus. Hist. Nat. Paris Nouv. Ann.* III. 435. 1834.)

**S. cinerea: Courbon, A[lfred].** (*Ann. Sci. Nat. Bot. ser.* 4, XVIII. 147-148. 1862.)

**S. cognata: Prain, D[avid].** — *In* KING, George & PRAIN, D[avid]. (*As. Soc. Bengal Jour.* LXVII. pt. 2, p. 285. 1898.)

**S. colorata: Hooker, Sir W. J.** Sterculia colorata. (*Hooker's Ic. Plant.* II. pl. 143. 1837.)

**S. Conwentzii: Schumann, K[arl].** (*Bot. Jahrb.* IX. 208. 1888.)

**S. discolor: Hooker, Sir J. D.** Sterculia (Brachychiton) discolor. (*Bot. Mag.* CVIII. pl. 6608. 1862.)

**S. excelsa: Martius, K. F. P. von.** (*Flora*, XXIV. pt. 2, Beibl. p. 40. 1841.)

**S. foetida: Sonnerat, [Pierre].** (*In his Voyage aux Indes orientales* . . . II. 234-235, pl. 132. 1782.)

— **Jacquin, N. J. Baron von.** (*In his Collectanea* . . . IV. 222, pl. 3. 1790.)

**S. frondosa: Richard, L. [C. M.].** (*Soc. Hist. Nat. Paris Actes*, I. pt. 1, p. 111. 1792.)

**S. Garrawayae: Bailey, F. M.** (*Queensland Agric. Jour.* IV. 463-464. 1899.)

**S. graciloides: Boerlage, J. G. & Koorders, S. H.** Sterculia graciloides Boerl. et Koord. (*Icon. Bogor.* I. pt. 1, pp. 17-18, pl. 4. 1897.)

**S. gracilis: Boerlage, J. G.** Sterculia gracilis Korth. (*Icon. Bogor.* I. pt. 1, p. 15, pl. 3. 1897.)

**S. Gürichii: Engler, A[dolf].** (*Bot. Jahrb.* XIX. 144. 1895.)

**Sterculia Hartmanniana: Schweinfurth, Georg.** (*In his Reliquiae Kotschyanae* . . . pp. 39-42. 1868.)

**S. Holtzei: Mueller, Ferdinand, Baron von.** (*Roy. Soc. N. S. Wales Jour.* XXIV. 175. 1890.)

**S. ipomoeaeifolia: Garcke, Aug[ust].** (*In* PETERS, W. C. H. *Naturwissenschaftliche Reise nach Moessambique* . . . p. 130. 1862-64.)

**S. javanica: Greshoff, M[aurits].** (*In his Schetsen* . . . p. 93, pl. 1894-1900.)

**S. keyensis: Warburg, O[tto].** (*Bot. Jahrb.* XIII. 375-376. 1891.)

**S. laevis: Jack, W[illiam].** [Sterculia coccinea.] (*Bot. Misc.* I. 286-287. 1830.)

**S. lanceolata: Lindley, John.** Sterculia lanceolata. (*Bot. Reg.* XV. 1256, pl. 1829.)

**S. lychnophora: Hance, H. F.** (*Jour. Bot.* XIV. 243. 1876.)

**S. mexicana: Sagot, P[aul].** [Sterculia mexicana var. guianensis.] (*Ann. Sci. Nat. Bot. ser.* 6, XI. 153. [1860-81].)

— **H[emslay], W. B.** Sterculia mexicana. (*Gard. Chron. ser.* 2, XV. 140. 1881.)

**S. minahassae: Koorders, S. H.** (*Meded. Lands Plantent.* XIX. 363-364, 640-641. 1898.)

**S. murex: Hemsley, [W. B.].** (*Kew Bull. Misc. Inform.* 1893, pp. 155-156.)

— **Oliver, D[aniel].** Sterculia Murex Hemsl. (*Hooker's Ic. Plant.* XXIII. 2278. 1894.)

**S. nobilis: Ventenat, E. P.** [Sterculia monosperma.] (*In his Jardin de la Malmaison* . . . II. 91, pl. 91. 1804.)

— **[Salisbury, R. A.]** [Southwellia nobilis.] (*In his Paradisus londinensis* . . . II. 69, pl. 69. [1807].)

— **Nooten, B. H. van.** (*In her Fleurs, fruits* . . . de Java, 1 p., pl. [13]. 1863.)

— **Bubák, František.** Lejnice nádherná. [On Sterculia nobilis.] (*Vesník, XXIV.* 133, 1 il. 1895.)

**S. oblonga: Pierre, L.** [Eribroma Klaineana.] [1896.] *Linn. Paris Bull.* II. 1273-1275. 1898.)

**S. ornata: Kurz, Sulpiz.** (*As. Soc. Bengal Jour.* XLII. pt. 2, p. 228. 1873.)

**S. pedunculata: Durand, T[héophile] & De Wildeman, É[mile].** (*Soc. Bot. Belg. Bull.* XXXVIII. pt. 2, pp. 180-181. 1899.)

**S. platanifolia: Vahl, M[artin].** (*In his Symbolae botanicae* . . . I. 80. 1790.)

— **Bunge, Alexander von.** [Sterculia pyriformis.] (*Acad. Sci. St. Pétersb. Mém. Sav. Étr.* II. 83. 1835.)

— **Le Monnier, G.** (*Ann. Sci. Nat. Bot. ser.* 5, XVI. 260-261, pl. 10. 1872.) [Anatomical.]

— **Godfrin, J[ulien].** (*Ann. Sci. Nat. Bot. ser.* 6, XIX. 155, pl. 3. 1884.) [Anatomical.]

— **Saccardo, Pierandrea.** Sopra un ragguardevole individuo di Sterculia platanifolia in un giardino di Padova. (*Istit. Veneto Sci. Atti, ser.* 6, V. 881-886. 1886-87.) — *Reprinted:* 6 pp. O. n. t-p. [Venezia, 1887.]

— **Delpino, Federico.** Ascidii temporarii di Sterculia platanifolia e di altre piante. — Osservazioni e note botaniche de I, no. 2. (*Malpighia*, III. 339-344. 1889.)

— **Ramaley, Francis.** (*Minnesota Bot. Stud.* II. 79-80, pl. 3. [1899.]) [Morphological.]

**S. quadrifida: Mueller, Ferdinand, Baron von.** (*In his Essay on the plants collected by* . . . E. Fitzalan . . . p. 6. 1860.)

**S. rupestris: Bennett, George.** Notes on a visit to the Bottle tree of Queensland. (*Gard. Chron. ser.* 2, VI. 818-819, il. 151-152. 1876.)

— **Poisson, J[ules].** Sterculia rupestris. (*Rev. Hort.* 1878, pp. 325-327, il. 73-74.)

**S. setigera: Delile, [A.] R.** (*In* CAILLIAUD, Frédéric. *Voyage à Méroé* . . . IV. 351-352. 1826-27.)

**S. tavia: Baillon, H[enri].** (*Adansonia*, X. 178-179. 1871-73.)

**S. Tragacantha: Lindley, John.** Sterculia Tragacantha. (*Bot. Reg.* XVI. 1353, pl. 1830.)

**S. translucens: Stapf, O[tto].** (*Linn. Soc. Trans. Bot.* IV. 136. 1894-96.)

**S. tricosyphon: Carrière, E. A.** [Sterculia tricosyphon.] (*Rev. Hort.* 1878, pp. 327-328, il. 75.)

**Sterculia urens:** G., F. Parasitic trees. (*Bombay Nat. Hist. Soc. Jour.* IV. 154. 1839.)

### TARRIETIA

**T. Argyrodendron:** Baker, R. T. (*Linn. Soc. N. S. Wales Proc.* ser. 2, VII. (1892), pp. 333-334, pl. 5. 1893.)

— **Bailey, F. M.** [*Tarrietia argyrodendron* var. *macrophylla*.] (*Queensland Dept. Agric. Bot. Bull.* IX. 5-6. 1894.)

**T. javanica:** Blume, C. L. (*In his Rumphia* . . . III. 194, pl. 172C. 1847.)

**T. Riedelliana:** Oliver, Daniel. (*Linn. Soc. Jour. Bot.* XV. 98. 1877.)

**T. trifoliolata:** Bailey, F. M. [*Tarrietia trifoliolata* var. *peralata*, *T. angustifolia*.] (*In his Occasional papers on the Queensland flora*, pt. 1, p. 1. 1886.)

### THEOBROMA

**Jacquin, N. J. Baron von.** (*In his Collectanea* . . . IV. 223, pl. 3. 1790.)

**Spruce, Rich[ard].** (*Linn. Soc. Jour. Bot.* V. 10-11. 1861.) [Morphological.]

**Bernoulli, [K.] G.** Uebersicht der bis jetzt bekannten Arten von Theobroma. 15 pp. 7 pl. (*Allg. Schweiz. Ges. Naturwiss. Neu. Denkschr.* XXIV. no. 3. 1871.) — *Reprinted*: 15 pp. 7 pl. [Zurich, 1869.]

**T. Cacao:** Taxonomy

— **Brückmann, F. E.** De Avellana mexicana. (Diss.) [J. C. Spies, *praeses*.] 48 pp. 2 pl. D. Helmstadii, [1721]. — *Relatio brevis historico-botanico-medica de Avellana mexicana, vulgo Cacao dicta.* Ed. 2. 29 pp. 2 pl. O. Brunsvigae, 1728.

— **Jacquin, N. J. Baron von.** (*In his Observationum botanicarum* . . . I. 2-4. 1764.)

— **Loddiges, Conrad & Sons.** Theobroma cacao. (*Loddiges' Bot. Cab.* VI. pl. 545. 1821.)

— **Nooten, B. H. van.** (*In her Fleurs, fruits* . . . de Java, 2 pp., pl. [1, 40]. 1863.)

— **Le Monnier, [G]eorges.** (*Ann. Sci. Nat. Bot.* ser. 5, XVI. 260, pl. 10. 1872.) [Anatomical.]

— **Caruel, [T]eodoro.** Nota sul frutto e sui semi del Cacao. (*Nuov. Giorn. Bot. Ital.* XVIII. 311-313. 1896.) — *Separate.*

**T. glauca:** Karsten, H. G. K. W. (*Linnaea*, XXVIII. 447-448. 1856.)

**T. kalagua:** De Wildeman, Émile. Un Theobroma nouveau. (*Herb. Boissier Bull.* VII. 957-958, pl. 11. 1899.)

**T. mexicana:** Tenore, M[ichele]. (*In his Catalogo* . . . Orto botanico di Napoli, p. 97. 1845.)

**T. simiarum:** Smith, J. D. (*Bot. Gaz.* XXV. 145-146. 1896.)

**T. tomentosa:** Gómez de la Masa, Manuel. (*Soc. Españ. Hist. Nat. Anal.* XIX. 217. 1890.)

### THOMASIA (ASTEROCHITON, LEUCOTHAMNUS, LASIOPETALUM spec.)

**Reichenbach, H. G. L.** [*Lasiopetalum quercifolium*, L. *solanaceum*.] (*In his Flora exotica* . . . IV. 17-18, 1 pl. 1835.)

**Lindley, John.** (*Bot. Reg.* apx. to vol. I.-XXIII., pp. 18-19. 1839.)

**T. Gilbertiana:** Turczaninow, Nicolai. (*Soc. Nat. Moscou Bull.* XXII. pt. 2, pp. 10-11. 1849.)

**T. glutinosa:** Regel, E[duard] von. *Thomasia glutinosa* Lindl. var. *latifolia* Benth. et Müll. (*Gartenfl.* XXXIV. 97, pl. 1186. 1835.)

**T. macrocarpa:** Lindley, John. [*Leucothamnus montanus*.] (*Bot. Reg.* apx. to vol. I.-XXIII., p. 19. 1839.) — **Hooker, Sir W. J.** *Thomasia stipulacea*. (*Bot. Mag.* LXX. pl. 4111. 1844.)

**T. petalocalyx:** Mueller, Ferd[inand], Baron von. (*Philos. Soc. Victoria Trans.* I. 35-36. 1855. — *Hooker's Jour. Bot. & Kew Gard. Misc.* VIII. 10. 1856.)

**T. purpurea:** Sims, John. *Lasiopetalum purpureum*. (*Bot. Mag.* XLII. pl. 1755. 1815.)

— **Loddiges, Conrad & Sons.** *Lasiopetalum purpureum*. (*Loddiges' Bot. Cab.* IV. pl. 361. 1819.)

— **Loiseleur-Deslongchamps, J. L. A.** [*Lasiopetalum purpurascens*.] (*In his Herbar général* . . . V. 294, pl. 1821.) — **Drapiers, [A]uguste.** (*In his Herbar de l'amateur* . . . III. 160, pl. 1829.)

— **[Baker], J. G.** [*Thomasia purpurea* Gay.] (*Refug. Bot.* III. 2 pp., pl. 194. 1870.)

**Thomasia pygmaea:** Turczaninow, Nicolai. [*Asterochiton pygmaeus*.] (*Soc. Nat. Moscou Bull.* XXV. pt. 2, pp. 138-139. 1852.)

**T. quercifolia:** Andrews, Henry. *Lasiopetalum quercifolium*. [1807.] (*Andrews Bot. Rep.* VII. pl. 459.)

— **Sims, John.** *Lasiopetalum quercifolium*. (*Bot. Mag.* XXXVI. pl. 1485. 1812.)

— **Loddiges, Conrad & Sons.** *Lasiopetalum quercifolium*. (*Loddiges' Bot. Cab.* VII. pl. 619. 1822.)

— **Göel, P. C. van.** [*Lasiopetalum quercifolium*.] (*In his Sertum botanicum* . . . 1 p., 1 pl. 1828-32.)

— **Nees von Esenbeck, T. F. L. & Sinning, W[ilhelm].** (*In their Sammlung* . . . pp. 196-198, pl. 87. 1831.)

**T. rugosa:** Turczaninow, Nicolai. [*Leucothamnus polyspermus*.] (*Soc. Nat. Moscou Bull.* XXII. pt. 2, p. 11. 1849.)

**T. solanacea:** Sims, John. *Lasiopetalum solanaceum*. (*Bot. Mag.* XXXVI. pl. 1486. 1812.)

— **Loddiges, Conrad & Sons.** *Lasiopetalum solanaceum*. (*Loddiges' Bot. Cab.* III. pl. 297. 1818.)

— **Göel, P. C. van.** [*Lasiopetalum solanaceum*.] (*In his Sertum botanicum* . . . 1 p., 1 pl. 1828-32.)

— **De Wildeman, Ém[ile].** (*In his Icones selectae Horti the-nensis* . . . I. 23-26, pl. 6. 1899-1900.)

### TRIPLOCHITON

**Schumann, K[arl].** Eine neue Familie der Malvales. — *In ENGLER, A[dolf]. Beiträge zur Flora von Afrika.* (*Bot. Jahrb.* XXVIII. pt. 3, pp. 330-331. 1900.) [*Triplochiton scleroxylon*.]

### TROCHETIA (DOMBEYA spec., MELHANIA spec., PENTAPETES spec.)

**Roxburgh, William.** (*In BEATSON, Alexander. Tracts relative to the island of St. Helena*, pp. 306-308. 1816.)

**Baillon, H[enri].** (*Adansonia*, X. 108-110. 1871-73.)

**T. Blackburniana:** Hooker, Sir J. D. *Trochetia Blackburniana*. (*Bot. Mag.* CXVII. pl. 7209. 1891.)

**T. erythroxyton:** Forster, Georg. [*Pentapetes erythroxyton*.] (*In his De plantis magellanicas et atlanticis commentationes*, pp. 51-52. [1787.])

— **Melliss, J. C.** [*Melhania erythroxyton*.] (*In his St. Helena* . . . p. 245, pl. 28. 1875.)

**T. laurifolia:** Bojer, Wenzel. [*Melhania laurifolia*.] (*Soc. Hist. Nat. Maurice Rap.* XI. 48. 1841. — *Ann. Sci. Nat. Bot.* ser. 2, XVIII. 192. 1842.)

— **Baker, J. G.** [*Melhania laurifolia*.] (*Linn. Soc. Jour. Bot.* XX. 103-104. 1884.)

**T. melanoxyton:** Andrews, Henry. *Dombeya Erythroxyton*. [1804.] (*Andrews Bot. Rep.* VI. pl. 389.)

— **Göel, P. C. van.** [*Pentapetes Erythroxyton*.] (*In his Sertum botanicum* . . . 2 pp., 1 pl. 1828-32.)

— **Melliss, J. C.** [*Melhania melanoxyton*.] (*In his St. Helena* . . . p. 245, pl. 29. 1875.)

— **Vilmorin, H[enri] de.** Sur la conservation du *Melhania melanoxyton* Ait. (*Soc. Bot. France Bull.* XXXVII. 132. 1890.)

— **W., W.** A survivor. [*Melhania melanoxyton*.] (*Gard. Chron.* ser. 3, VII. 512, il. 81. 1890.)

**T. pentaglossa:** Baker, J. G. (*Linn. Soc. Jour. Bot.* XX. 102-103. 1884.)

**T. triflora:** Lindley, John. *Trochetia grandiflora*. (*Bot. Reg.* XXX. 21, pl. 1844.)

### UNGERIA

**Endlicher, Stephan.** [*Ungeria floribunda*.] (*In his Prodrum florae norfolkicae*, pp. 77-78. 1833.)

### WALTHERIA (ASTROPUS; RIEDLEIA spec.)

**Cavanilles, A. J.** 1788. — *See* vol. I. 263: PHYTOGRAPHY. MISCELLANEOUS TAXONOMIC PUBLICATIONS.

**Freal, K. B.** (*In his Reliquiae Haenkeanae* . . . II. 151-152. [1835-36].)

**Garcke, A[ugust].** Was ist aus *Astropus tomentosus* Spr. geworden? (*Bot. Jahrb.* XI. Beibl. no. 26, pp. 1-5. 1890.)

**Rose, J. N.** (*Contrib. United States Nat. Herb.* V. no. 4, pp. 183-185. 1899.) [Central American species.]

**W. glabra:** Schrank, F[rantz] von P[aula] von. [*Waltheria laevis*.] (*In his Plantae rariores* . . . Horti monacensis . . . II. 55, pl. 55. 1819.)

— **Delessert, Benj[amin].** [*Riedleia Berteriana*.] (*In his Icones selectae* . . . III. 14-15, pl. 23. 1837.)

- Waltheria indica:** Jacquin, N. J. Baron von. (*In his Miscellanea austriaca* . . . II. 323-325. 1778-81. — *Also in his Icones plantarum rariorum* . . . I. 13, pl. 130. 1781-86.)
- W. involucrata:** Benthams, [George]. (*Hooker Jour. Bot.* IV. 125-126. 1842.)
- W. longifolia:** Delessert, Benj[amin]. (*In his Icones selectae* . . . III. 15, pl. 24. 1837.)
- W. Lophanthus:** Decaisne, Joseph. (*In his Voyage autour du monde sur la frégate la Venus pendant* . . . 1836-39 par Abel Du Petit Thouars. *Botanique*, pp. 32-33, pl. 26. 1864.)
- W. pyrolaefolia:** Gray, Asa. (*In his United States exploring expedition* . . . Botany. *Phanerogamia*, I. 190-191. 1854.)
- W. reticulata:** Hooker, Sir J. D. (*Linn. Soc. Trans.* XX. 231. 1851.)
- W. rhombifolia:** Smith, J. D. (*Bot. Gaz.* XXIII. 3-4. 1897.)
- W. surinamensis:** Turczaninow, Nicolai. (*Soc. Nat. Moscou Bull.* XXXVI. pt. 1, p. 571. 1863.)

## 130. SCYTOPETALACEAE

Engler, A[dolf]. Scytropetalaceae. (*In ENGLER, A[dolf] & PRANTL, K[arl]. Die natürlichen Pflanzenfamilien. Nachträge*, pp. 242-245, il. 51a; *Nachträge II.*, p. 43. 1897-1900.)

## ERYTHROPYXIS

Pierre, L. [*Erythropyxis scandens*]. [1896.] (*Soc. Linn. Paris Bull.* II. 1265-1266. 1898.)

## RHAPTOPETALUM

- Oliver, Daniel. (*Linn. Soc. Jour. Bot.* VIII. 159-160, 1 pl. 1865.)
- *Rhaptopetalum Soyauxii* Oliv. (*Hooker's Ic. Plant.* XV. 4, pl. 1405. 1863-85.)
- Durand, T[héophile] & De Wildeman, É[mile]. [*Rhaptopetalum Eetveldeanum*]. (*Soc. Bot. Belg. Bull.* XXXVIII. pt. 2, pp. 121-122. 1899.)

## 131. DILLENIAACEAE

## Taxonomy

- Delessert, Benj[amin]. (*In his Icones selectae*, I. 18-21, pl. 67-82. 1820.)
- Candolle, A. P. de. Dilleniaceae. (*In CANDOLLE, A. P. de & A[lphonse] de. Prodromus* . . . I. 67-76. 1824.)
- Schlechtendal, D. F. L. von. (*Linnaea*, VIII. 172-180. 1833.)
- Turczaninow, Nicolai. (*Soc. Nat. Moscou Bull.* XXII. pt. 2, pp. 3-9; XXV. pt. 2, pp. 139-141. 1849-52.)
- Eichler, A. W. Dilleniaceae. [1863.] (*In MARTIUS, K. F. P. von & others. Flora brasiliensis*, XIII. pt. 1, col. 65-120, pl. 15-27. 1841-72.)
- Baillon, H[enri]. Remarques sur les Dilleniaceae. (*Adansonia*, VI. 255-281. 1866-66.)
- Gilg, E[rnst]. Dilleniaceae. (*In ENGLER, A[dolf] & PRANTL, K[arl]. Die natürlichen Pflanzenfamilien*, III. pt. 6, pp. 100-128, il. 52-67; *Nachträge*, p. 245; *Nachträge II.*, pp. 43-44. 1895-1900.)
- Tieghem, P[hilippe] van. Sur les genres Actinidie et Sauravie considérés comme types d'une famille nouvelle, les Actinidiacées. (*Jour. Bot. Paris*, XIII. 170-173. 1899. — *Ann. Sci. Nat. Bot.* ser. 8, X. 137-140. 1899.)
- Briquet, John. (*Cons. Jard. Bot. Genève Ann.* IV. 217-220. 1900.)

## South America

- Miquel, F. A. W. (*Linnaea*, XVIII. 265-268, 611-613. 1844.)
- Triana, J[osé] & Planchon, J. E. (*Ann. Sci. Nat. Bot.* ser. 4, XVII. 15-23. 1862.)
- Sagot, P[aul]. (*Ann. Sci. Nat. Bot.* ser. 6, X. 380-382. 1880.)
- Gilg, E[rnst]. — *In URBAN, I[gnatz]. (Bot. Jahrb.* XXV. Beibl. no. 60, pp. 24-25. 1898.)
- Tieghem, P[hilippe] van. Sur les genres Actinidie et Sauravie considérés comme types d'une famille nouvelle, les Actinidiacées. (*Jour. Bot. Paris*, XIII. 170-173. 1899. — *Ann. Sci. Nat. Bot.* ser. 8, X. 137-140. 1899.)

## Asia and Malay Archipelago

- Miquel, F. A. W. (*Ann. Mus. Bot. Lugd.-Bat.* IV. 73-80. 1868-69.) [Malayan species.]

King, George. (*As. Soc. Bengal Jour.* LVIII. (1889), pt. 2, pp. 361-368. 1890.) [Species of southern Asia.]

## Australasia

- Stuedel, E. T. Dilleniaceae De Cand. (*In LEHMANN, Christian. Plantae Preissianae* . . . I. 264-276; II. 236. 1844-47.)
- Schlechtendal, D. F. L. von. (*Linnaea*, XX. 625-627. 1847.)
- Brongniart, Ad[olphe] & Gris, Arthur. (*Ann. Sci. Nat. Bot.* ser. 5, II. 147-151. 1864.) [Melanesian species.]
- Descriptions de quelques Dilleniaceae de la Nouvelle-Calédonie. (*Soc. Bot. France Bull.* XI. 189-192. 1864.)
- Martelli, Ugolino. Le Dilleniaceae malesi e papuane delle collezioni Beccari. (*In BECCARI, Odoardo. Malesia*, III. 150-167. 1886-90.)

## Morphology

- Cordemoy, C. J. de. Note sur les ovules de deux genres de Dilleniaceae. (*Soc. Bot. France Bull.* VI. 409-411, 449-450. 1859.)
- Baillon, H[enri]. Observations sur l'anatomie des Dilleniaceae. (*Adansonia*, VII. 88-93. 1866-67.)
- Sur l'histologie des Dilleniaceae. (*Acad. Sci. Paris Compt. Rend.* LXIV. 297-300. 1867.)
- Bachmann, Otto. (*Flora*, LXIX. 428, 439. 1866.)
- Hitzemann, Carl. Beiträge zur vergleichenden Anatomie der Ternstroemiaceen, Dilleniaceen, Dipterocarpaceen und Chlaenaceen. (Diss.) 97 pp. O. Osterode a. H., 1866.)
- Tieghem, P[hilippe] van & Douliot, H. (*Ann. Sci. Nat. Bot.* ser. 7, VIII. 141-142, pl. 10. 1888.)
- Pfeiffer, A[nselm]. (*Bot. Jahrb.* XIII. 498-499, 535-536, pl. 6. 1891.)
- Lubbock, John. (*Linn. Soc. Jour. Bot.* XXX. 465. 1895.)
- Stoppuhn, Hermann. Beiträge zur vergleichenden Anatomie der Dilleniaceen. (*Bot. Centr.* LXII. 337-342, 369-378, 401-413, 2 pl. 1895.) — *Reprinted*: (Diss.) 30 pp. 2 pl. O. Cassel, 1895.
- Parmentier, Paul. Contribution à l'étude de la famille des Dilleniaceae. (*Assoc. Franç. Avanc. Sci. Compt. Rend.* XXIV. (1895), pt. 2, pp. 626-630. 1896.)
- Pritzel, Ernst. (*Bot. Jahrb.* XXIV. 352-355. 1898.)

## ACTINIDIA (KOLOMIKTA, TROCHOSTIGMA; HEPTACA spec., PRUNUS spec.)

- Siebold, P. F. von & Zuccarini, J. G. [Trochostigma.] (*Akad. Wiss. München Abh. Math. Phys. Cl.* III. (1837-43), pp. 726-729, pl. 2. 1843.) [Species of eastern Asia.]
- Schmidt, F[riedrich]. (*Acad. Sci. St. Pétersb. Mém.* ser. 7, XII. no. 2, (1868), p. 118. 1869.) [Species of eastern Asia.]
- Maximowicz, C. J. (*Acad. Sci. St. Pétersb. Bull.* XXXI. 17-20. 1887. — *Acad. Sci. St. Pétersb. Mém. Biol.* XII. 422-426. 1888.) [Species of eastern Asia.]
- Sargent, C. S. (*Gard. & For.* VI. 88-89. 1893.) [Species of eastern Asia.]
- Dunac, Florentin. Contribution à l'étude du genre Actinidia (Dilleniaceae). (*Acad. Sci. Paris Compt. Rend.* XXVIII. 1598-1601. 1899.)

## A key to the species is given.

- A. callosa:** Maximowicz, C. J. [Actinidia callosa var. Henryi.] (*Hort. Petrop. Act.* XI. pt. 1, pp. 35-36. 1890.)
- A. Championi:** Gardner, George & Champion, J. G. [Heptaca latifolia.] (*Hooker's Jour. Bot. & Kew Gard. Misc.* I. 243-244. 1849.)
- A. chinensis:** Oliver, D[aniel]. Actinidia chinensis Planchon. (*Hooker's Ic. Plant.* XVI. pl. 1593. 1896-87.)
- A. Davidii:** Franchet, A[drien]. (*Mus. Hist. Nat. Paris Nouv. Arch.* ser. 2, V. 209. 1883.)
- A. fulvicoma:** Hance, H. F. (*Jour. Bot.* XXIII. 321. 1885.)
- A. Kolomikta:** Regel, Eduard von. [Kolomikta mandshurica.] (*Acad. Sci. St. Pétersb. Mém. Biol.* II. 486. 1856.) — *Also in* MAXIMOWICZ, C. J. & REGEL, Eduard von. (*Acad. Sci. St. Pétersb. Bull. Phys.-Math.* XV. 219, 238. 1857.)
- Maximowicz, C. J. [Prunus Kolomikta.] (*Acad. Sci. St. Pétersb. Bull. Phys.-Math.* XV. 129-130. 1857.)
- Ruprecht, F. J. [Trochostigma Kolomikta.] (*Acad. Sci. St. Pétersb. Bull. Phys.-Math.* XV. 261. 1857.)
- Maximowicz, C. J. (*Acad. Sci. St. Pétersb. Mém. Sav. Étr.* IX. 63-64. 1859.)

- Actinidia Kolomikta:** **M[asters]**, M. T. *Actinidia Kolomikta*. (*Gard. Chron.* ser. 2, XIV. 262. 1880.)  
 — **André**, Éd[ouard]. *Actinidia Kolomikta*. (*Rev. Hort.* 1898, pp. 36-37, pl.)  
**A. lanata:** **Hemsley**, W. B. (*Ann. Bot. Lond.* IX. 146. 1895.)  
**A. melanandra:** **Franchet**, A[drien]. (*Jour. Bot. Paris*, VIII. 278. [1894.])  
**A. Miquelii:** **Brühl**, P[aul] & **King**, G[eorge]. (*Bot. Gard. Calcutta Ann.* V. pt. 2, pp. 145-146, pl. 176. 1896.)  
**A. polygama:** **Ito**, Keisuke & **Kahu**, Hika. (*In their Figures and descriptions* . . . II. 2 ff., pl. 20. 1883-[84.])  
**A. rufa:** **Lavallé**, Alphonse. [*Actinidia volubilis*.] (*In his Arboretum segregianum*, pp. 89-91, pl. 25. 1880-85.)  
 — **Hildebrand**, F[riedrich]. [*Actinidia polygama*.] (*Bot. Centr.* XIII. 207-208, il. 1883.) [Morphological.]  
 — **Ito**, Keisuke & **Kahu**, Hika. [*Actinidia volubilis*.] (*In their Figures and descriptions* . . . II. 2 ff., pl. 21. 1883-[84.])  
 — **Hooker**, Sir J. D. *Actinidia polygama*. (*Bot. Mag.* CXXII. pl. 7497. 1896.)  
**A. tetramera:** **Maximowicz**, C. J. (*Hort. Petrop. Act.* XI. pt. 1, p. 35. 1890.)  
**A. trichogyna:** **Franchet**, A[drien]. (*Jour. Bot. Paris*, VIII. 278-279. [1894.])

## CLEMATOCLETHRA

- Maximowicz**, C. J. (*Hort. Petrop. Act.* XI. pt. 1, pp. 36-39. 1890.)  
**Franchet**, A[drien]. (*Jour. Bot. Paris*, VIII. 279-281. [1894.])

## CURATELLA

- Ventenat**, E. P. [*Curatella alata*.] (*In his Choix de plantes* . . . 2 pp., pl. 49. 1803.)

## DAVILLA

- Martius**, K. F. P. von. (*Flora*, XXI. pt. 2, Beibl. pp. 49-50, 64. 1838.)  
**Turczaninow**, Nicolai. [*Davilla glabrata*, *D. piuhienensis*.] (*Soc. Nat. Moscou Bull.* XXXVI. pt. 1, p. 548. 1863.)  
**Rusby**, H. H. (*Torr. Bot. Club Mem.* VI. 2-3. 1896-99.)  
**D. Glaziovii:** **Eichler**, A. W. — *In* **Warming**, E[ugen]. (*Naturh. For. Kjøbenhavn Vidensk. Meddel.* ser. 3, II. 178-179. 1870.)  
**D. grandiflora:** **Saint-Hilaire**, Auguste de & **Tulasne**, L. R. (*Ann. Sci. Nat. Bot.* ser. 2, XVII. 131. 1842.)  
**D. Kunthii:** **Presl**, K. B. [*Davilla lucida*.] (*In his Reliquiae Haenkeanae* . . . II. 73. [1835-36.])  
 — **Presl**, K. B. [*Davilla ovata*.] (*In his Reliquiae Haenkeanae* . . . II. 73. [1835-36.])  
 — **Splitgerber**, F. L. [*Davilla asperrima*.] (*Tijdschr. Natuurl. Geschied. Phys.* IX. 95-96. 1842.)  
 — **Vriese**, W. H. de. [*Davilla asperrima*.] (*Nederl. Kruidk. Arch.* I. 234. 1848.)  
 — **Seemann**, Berthold. [*Davilla lucida*.] (*In his Botany of the voyage of H. M. S. Herald* . . . p. 74, pl. 13. 1852-57.)  
**D. latifolia:** **Casaretto**, G[iovanni]. (*In his Novarum stirpium brasiliensium decas* II., p. 19. 1842.)  
**D. pedicellaris:** **Bentham**, George. (*Hooker's Jour. Bot. & Kew Gard. Misc.* III. 161. 1851.)  
**D. rugosa:** **Casaretto**, G[iovanni]. [*Davilla itaparicensis*.] (*In his Novarum stirpium brasiliensium decas* II., pp. 19-20. 1842.)  
 — **Miquel**, F. A. W. [*Davilla pilosa*.] (*Linnaea*, XIX. 134. 1847.)

## DIDESMANDRA

- Stapf**, O[tto]. *Didesmandra aspera* Stapf. (*Hooker's Ic. Plant.* XXVII. pt. 2, pl. 2846. 1900.)

## DILLENIA (REIFFERSCHIEDIA)

- Thunberg**, C. P. The botanical history of the genus *Dillenia*, with an addition of several nondescript species. (*Linn. Soc. Trans.* I. 198-201, pl. 18-20. 1791.) — *Botanische Geschichte der Gattung Dillenia (Dillenia)*, mit Zugabe einer noch nicht beschriebenen Art; aus dem Lateinischen von R. (*Mag. Pflanzenz.* I. 60-63, pl. 10-12. 1793.)

The text of the original is in Latin, although the title is in English.

- Trattinick**, Leopold. [*Dillenia aurea*, *D. speciosa*.] (*In his Ausgemahlte Tafeln* . . . III. 54-55, 2 pl. 1812-14.)

- Brandis**, Sir D[ietrich]. The Indian species of *Dillenia*. (*Ind. For.* XXVI. 429-431. 1900.)

- D. aurea:** **Smith**, Sir J. E. (*In his Exotic botany* . . . II. 65, pl. 92-93. 1805.)  
**D. indica:** **Smith**, Sir J. E. [*Dillenia speciosa*.] (*In his Exotic botany* . . . I. 3-4, pl. 2-3. 1804.)  
 — **Hooker**, Sir W. J. *Dillenia speciosa*. (*Bot. Mag.* LXXXIII. pl. 5016. 1867.)  
 — [**Lemaire**, Charles.] [*Dillenia speciosa*.] (*Ill. Hort.* V. 5-7, 1868.)  
 — **Baillon**, H[enri]. Sur la culture et la floraison du *Dillenia speciosa*. (*Adansonia*, VII. 93-95, pl. 3. 1866-67. — *Hort. Franc.* 1867, pp. 117-120, 1 il.)  
**D. pentagyna:** **Kurz**, Sulpiz. [*Dillenia pilosa*.] (*As. Soc. Bengal Jour.* XLI. pt. 2, p. 291. 1872.)  
**D. philippinensis:** **Belfe**, R. A. (*Linn. Soc. Jour. Bot.* XXI. 307. 1836.)  
**D. pulcherrima:** **Kurz**, Sulpiz. (*As. Soc. Bengal Jour.* XL. pt. 2, p. 46. 1871.)  
**D. retusa:** **Boerlage**, J. G. [*Dillenia retusa* var. *integra*.] (*In his Catalogus plantarum phanerogamarum* . . . in Horto botanico bogoriensi . . . pt. 1, p. 7. 1899.)  
**D. speciosa:** **Presl**, K. B. [*Reifferscheidia speciosa*.] (*In his Reliquiae Haenkeanae* . . . II. 74, pl. 62. [1835-36.])

## DOLIOCARPUS (PINZONA, RICAU RTEA; DELIMA spec.)

- Rolander**, Daniel. *Doliosarpus*, en ört af nytt genus från America. (*Svensk. Vetensk. Akad. Handl.* XVII. 256-261, pl. 9. 1756.)  
**Martius**, K. F. P. von. (*Flora*, XXI. pt. 2, Beibl. p. 49; XXIV. pt. 2, Beibl. pp. 7, 65. 1838-41.)  
**Garcke**, August. (*Linnaea*, XXII. 47-49. 1849.)  
**Triana**, J[osé]. [*Ricaurtea*.] (*Ann. Sci. Nat. Bot.* ser. 4, IX. 47-49. 1858.)  
**D. coriaceus:** **Zuccarini**, J. G. [*Pinzona coriacea*.] (*Flora*, XII. pt. 2, Beibl. pp. 77-78. 1832.)  
**D. ferrugineus:** **Rusby**, H. H. (*Torr. Bot. Club Mem.* VI. 3. 1896-99.)  
**D. Rolandri:** **Meyer**, Ernst. (*Leop.-Carol. Akad. Naturf. Verh.* XII. (IV.), pt. 2, pp. 815-816. 1825.)  
 — **Meyer**, Ernst. [*Delima tomentosa*.] (*Leop.-Carol. Akad. Naturf. Verh.* XII. (IV.), pp. 816-818. 1825.)  
 — **Ortger**, Hermann. (*Bot. Zeit.* VIII. 166-167, pl. 4. 1850.) [Structure of wood.]  
**D. scandens:** **Miquel**, F. A. W. [*Doliosarpus Calinea*.] (*Linnaea*, XIX. 135. 1847.)

## HIBBERTIA (CANDOLLEA, HEMISTEMMA, HEMISTEPHUS, HUTTIA, PLEURANDRA, TRISEMA, VANIERIA; DILLENIA spec.)

- [**Du Petit-Thouars**, A. A.] [*Hemistemma*.] (*In his Genera nova nadagascariensia* . . . p. 18. [1806.] — *Also in* **Roemer**, J. J. *Collectanea* . . . p. 209. 1809.)  
**Hooker**, Sir J. D. [*Pleurandra*.] (*Hooker Jour. Bot.* I. 245-246; II. 401-403. 1834-40.) [Australian species.]  
 — [*Hibbertia*.] (*Hooker Jour. Bot.* I. 246; II. 403-404. 1834-40.) [Australian species.]  
**Endlicher**, Stephan. [*Candollea Hügelii*, *C. racemosa*.] (*In* **Endlicher**, Stephan & others. *Enumeratio plantarum quas in Novae Hollandiae ora* . . . collegit . . . Hügel, pp. 2-3. 1837.)  
**Hooker**, Sir J. D. Descriptions of two new dilleniaceous plants from New Caledonia and tropical Australia. [*Hemistemma candicans*, *Trisema coriaceum*.] (*Hooker's Jour. Bot. & Kew Gard. Misc.* IX. 47-49, pl. 1-2. 1867.)  
**Montrouzier**, [Xavier]. [*Vanieria tomentosa*.] (*Acad. Sci. Lyon Mém. Sect. Sci.* ser. 2, X. 176-177. 1860.)  
**Baillon**, H[enri]. Sur l'organogénie florale du *Pleurandra* (Labill.). (*Adansonia*, III. 129-132. 1862-63.)  
 — [*Hibbertia*.] [1892.] (*Soc. Linn. Paris Bull.* I. 332. 1889.) [Species of Madagascar.]  
**H. acicularis:** **Turczaninow**, Nicolai. [*Pleurandra triandra*.] (*Soc. Nat. Moscou Bull.* XXVII. pt. 2, p. 280. 1854. — *Also in his Animadversiones ad primam partem herbarii* . . . p. 8. 1855.)  
**H. amplexicaulis:** **Lehmann**, J. G. C. [*Hibbertia bupleurifolia*, *H. disticha*.] (*Hort. Bot. Hamburg Delect. Sem.* 1851, pp. 7-8.)

- Hibbertia amplexicaulis:** Lehmann, J. G. C. Auszug aus dem Protokolle über die im Hamburgischen botanischen Garten zum Blüthengebrachten und daselbst . . . bestimmten Pflanzen. (*Allg. Deutsch. Gart. Blumenzeit.* VII. 323-324. 1851.) [*Hibbertia bupleurifolia*, H. disticha.]
- H. Baudouinii:** Hooker, Sir J. D. *Hibbertia Baudouinii.* (*Bot. Mag.* XCIX. pl. 6053. 1873.)
- H. Bennettii:** Bailey, F. M. (*Queensland Agric. Jour.* IV. 463. 1899.)
- H. Camphorosma:** Gray, Asa. (*In his United States exploring expedition . . . during . . . 1838-42 . . . Botany. Phanerogamia*, I. 21-22. 1854.)
- H. conspicua:** Harvey, W. H. [*Huttia conspicua.*] (*Hooker's Jour. Bot. & Kew Gard. Misc.* VII. 51. 1855.)
- H. cuneiformis:** Hooker, Sir W. J. *Candollea cuneiformis.* (*Bot. Mag.* LIV. pl. 2711. 1827.)
- H. Cunninghamii:** Hooker, Sir W. J. *Hibbertia Cunninghamii.* (*Bot. Mag.* LLX. pl. 3183. 1832.)  
— [Maund, Benjamin.] *Candollea Cunninghamii.* (*Maund's Bot.* II. 2 pp., pl. 85. 1838.)
- H. dentata:** [Ker, J. B.] *Hibbertia dentata a.* (*Bot. Reg.* IV. 282, pl. 1818.)  
— Loddiges, Conrad & Sons. *Hibbertia dentata.* (*Loddiges' Bot. Cab.* IV. pl. 347. 1819.)  
— Loiseleur-Deslongchamps, J. L. A. (*In his Herbarium général*, V. 306, pl. 1821.)  
— Sims, John. *Hibbertia dentata.* (*Bot. Mag.* XLIX. pl. 2338. 1823.)  
— Gœl, P. C. van. (*In his Sertum botanicum . . . 2 pp., 1 pl. 1828-32.*)  
— Drapiez, [Auguste]. (*In his Herbarium de l'amateur . . . IV. 232, pl. 1830.*)  
— Nees von Esenbeck, T. F. L. & Sinning, Wilhelm. (*In their Sammlung . . . pp. 198-199, pl. 88. 1831.*)  
— De Wildeman, Émile. (*In his Icones selectae Horti the-nensis*, I. 111-114, pl. 26. 1899-1900.)
- H. fasciculata:** Hooker, Sir W. J. *Hibbertia virgata.* (*Hooker's Ic. Plant.* III. pl. 267. 1840.)
- H. grossulariaefolia:** Andrews, Henry. *Hibbertia crenata.* [1807.] (*Andrews Bot. Rep.* VII. pl. 472.)  
— [Salisbury, R. A.] (*In his Paradisus londinensis . . . II. 73, pl. 73. 1807.*)  
— Sims, John. *Hibbertia grossulariaefolia.* (*Bot. Mag.* XXX. pl. 1218. 1809.)  
— Loddiges, Conrad & Sons. *Hibbertia grossulariaefolia.* (*Loddiges' Bot. Cab.* IX. pl. 879. 1824.)
- H. pedunculata:** Loddiges, Conrad & Sons. *Hibbertia pedunculata.* (*Loddiges' Bot. Cab.* XII. pl. 1139. 1826.)  
— Sims, John. *Hibbertia corifolia.* (*Bot. Mag.* LIII. pl. 2672. 1826.)
- H. perfoliata:** Lindley, John. *Hibbertia perfoliata.* (*Bot. Reg.* XXIX. 64, pl. 1843.)
- H. salicifolia:** Turczaninow, Nicolai. (*Soc. Nat. Moscou Bull.* XXXVI. pt. 1, p. 549. 1863.)
- H. spicata:** Harvey, W. H. [*Hemistephus linearis.*] (*Hooker's Jour. Bot. & Kew Gard. Misc.* VII. 51-52. 1855.)
- H. stellaris:** Endlicher, Stephan. (*In ENDLICHER, Stephan & others. Enumeratio plantarum quas in Novae Hollandiae ora . . . collegit . . . Hügel*, pp. 3-4. 1837.)
- H. stricta:** Reichenbach, H. G. L. [*Pleurandra cistiflora.*] (*In his Iconographia botanica exotica . . . pt. 1, p. 57, pl. 79. 1827-30.*)  
— Hooker, Sir W. J. [*Pleurandra cistoidea.*] (*In MITCHELL, Sir T. L. Journal of an expedition into . . . Australia . . . p. 363. 1848.*)  
— [Baker, J. G.] [*Hibbertia stricta R. Br.*] (*Refug. Bot.* III. 2 pp., pl. 145. 1870.)  
— Maiden, J. H. & Betche, E[rnst]. [*Hibbertia stricta var. pedunculata.*] (*Linn. Soc. N. S. Wales Proc.* XXIV. (1899), p. 640. 1900.)
- H. tetrandra:** Lindley, John. *Candollea tetrandra.* (*Bot. Reg.* XXVIII. Misc. notes, pp. 40-41; XXIX. 50, pl. 1842-43.)
- H. volubilis:** Curtis, William. *Dillenia speciosa.* (*Bot. Mag.* XIII. pl. 449. 1799.)  
— Andrews, Henry. *Hibbertia volubilis.* [1800.] (*Andrews Bot. Rep.* II. pl. 126.)
- Hibbertia volubilis:** Ventenat, E. P. [*Dillenia volubilis.*] (*In his Choix de plantes . . . 2 pp., pl. 11. 1803.*)  
— Gœl, P. C. van. [*Dillenia scandens.*] (*In his Sertum botanicum . . . 2 pp., 1 pl. 1828-32.*)  
— Nees von Esenbeck, T. F. L. & Sinning, Wilhelm. (*In their Sammlung . . . pp. 199-200, pl. 89. 1831.*)  
— Planchon, J. E. (*Ann. Sci. Nat. Bot. ser. 3, III. 286, pl. 11. 1845.*) [Anatomical.]  
— Courchet, [Lucien]. (*Ann. Sci. Nat. Bot. ser. 7, VII. 371, pl. 13. 1888.*) [Physiological.]
- PACHYNEMA**
- Mueller, Ferdinand, Baron von & Tate, Ralph. On a new dilleniaceous plant from Arnheim Land, N. A. [*Pachynema sphenandrum.*] (*Philos. Soc. Adelaide Trans.* V. 79. 1882.)  
Bachmann, O[tto]. (*Flora*, LXIX. 431. 1886.) [Morphological.]
- SAURAUJA** (APATELIA, DRAYTONIA, MARUMIA, OBELANTHERA, REINWARDTIA Blume; TERNSTROEMIA spec.)
- Candolle, [A. P.] de. Mémoire sur la famille des Ternstroemi-acées et en particulier sur le genre Saurauja. (*Soc. Phys. Hist. Nat. Genève Mém.* I. 393-430, 8 pl. 1821-22.) — Reprinted: 38 pp. 8 pl. Genève, 1823.
- Reinwardt, K. G. K. [Marumia.] (*Syll. Plant. Nov. Regensb.* II. 11-12; *Flora*, VIII. pt. 2, Beil. p. 48. 1828-28.) [Malayan species.]
- Moritz, A[lexander]. [*Saurauja grandifolia*, S. Korthalsii.] (*In his Systematisches Verzeichniss . . . Java . . . p. 26. 1845-46.*)
- Planchon, J. E. (*Lond. Jour. Bot.* V. 253-254. 1846.)
- Choisy, [J. D.]. (*In ZOLLINGER, H[einrich]. Systematisches Verzeichniss . . . pt. 2, pp. 143-144, 147-148. 1854-55. — Also in his Plantae javanicae . . . pp. 17-19. 1858.*) [Malayan species.]
- Planchon, J. E. [Obelanthera.] (*Ann. Sci. Nat. Bot. ser. 4. III. 292. 1855.*)
- Turczaninow, Nicolai. (*Soc. Nat. Moscou Bull.* XXXI. pt. 1, pp. 242-245. 1858.)
- Kurz, Sulpiz. [*Saurauja armata*, S. macrotricha.] (*As. Soc. Schaeffer Jour.* XLII. pt. 2, pp. 59-60. 1873.)
- [Schaeffer, R. H. C. C.] (*Jard. Bot. Buitenzorg Ann.* I. 7-9. 1876.) [Melanesian species.]
- Hemsley, W. B. (*In his Diagnoses plantarum novarum . . . mexicanarum . . . pp. 3-4. 1878-80.*) [Central American species.]
- Warburg, O[tto]. (*Bot. Jahrb.* XIII. 379-380. 1891.) [Species of New Guinea.]
- Koorders, S. H. (*Meded. Lands Plantent.* XIX. 351-354, 643-644, 2 pl. 1898.) [Malayan species.]
- S. actinidiifolia: Stapf, [Otto]. (*Linn. Soc. Trans. Bot.* IV. 135. 1894-96.)
- S. amoena: Stapf, [Otto]. (*Linn. Soc. Trans. Bot.* IV. 134-135. 1894-96.)
- S. Blumia: Nees von Esenbeck, C. G. [*Reinwardtia javanica.*] (*Syll. Plant. Nov. Regensb.* I. 96-99. 1824.)
- S. bracteosa: Delessert, Benj[amin]. (*In his Icones selectae*, III. 16, pl. 25. 1837.)
- S. costaricensis: Smith, J. D. (*Bot. Gaz.* XXIII. 236-237. 1897.)
- S. excelsa: Willdenow, C. L. (*Ges. Naturf. Freunde Berlin Neu. Schrift.* III. 406-408, pl. 4. 1801.)
- S. horrida: Hooker, Sir J. D. (*Linn. Soc. Trans.* XXIII. 162. 1862.)
- S. Kegelliana: Schlechtendal, D. F. L. von. Eine neue Saurauja aus Guatemala. (*Bot. Zeit.* XI. 693-695. 1853.)
- S. lanceolata: Delessert, Benj[amin]. [*Apatelia lanceolata.*] (*In his Icones selectae*, III. 16-17, pl. 26. 1837.)
- S. Lehmannii: Hieronymus, G[eorg]. (*Bot. Jahrb.* XX. Beibl. no. 49, pp. 47-48. 1895.)
- S. leucocarpa: Hooker, Sir W. J. *Saurauja barbigerata.* (*Hooker's Ic. Plant.* IV. pl. 331. 1841.)
- S. Lindenii: Regel, Ed[uard] von. (*In his Index seminum . . . Hortus . . . petropolitanus . . . 1868*, p. 90.)
- S. longifolia: Oliver, Daniel. (*Linn. Soc. Jour. Bot.* XV. 98. 1877.)
- S. macrophylla: Regel, Ed[uard] von. (*In his Index seminum . . . Hortus . . . petropolitanus . . . 1866*, p. 102.)

- Saurauia macrophylla:** E[ge]l, E[duard] von. *Saurauia macrophylla*. (*Gartenf.* XVI. 39, pl. 534. 1867.)
- S. montana:** Seemann, Berthold. (*In his Botany of the voyage of H. M. S. Herald* . . . pp. 87, 249, pl. 16. 1852-57.)
- S. pauciserrata:** Hemaley, W. B. (*In his Biologia centrali-americana* . . . Botany . . . I. 95, pl. 7. 1879-88.)
- S. pedunculata:** Hooker, Sir W. J. *Saurauia pedunculata*. (*Hooker's Ic. Plant.* IV. pl. 341-342. 1841.)
- S. Pittleri:** Smith, J. D. (*Bot. Gaz.* XXIII. 237. 1897.)
- S. Planchoni:** Hooker, Sir J. D. (*Linn. Soc. Trans.* XXIII. 161-162. 1862.)
- S. pubescens:** [Koch, Karl.] Die Sauraujen (Sauravien) im Allgemeinen und insbesondere *Saurauia pubescens* C. Koch et Lind. (*Ver. Beförd. Gartenb. Preuss. Wochenschr.* V. 292-294. 1862.)
- S. rosea:** Junghuhn, F[rans]. (*Tijdschr. Natuurl. Geschied. Phys.* VIII. 384-385. 1841.)
- S. rubicunda:** Gray, Asa. [*Draytonia rubicunda*.] (*In his United States exploring expedition during* . . . 1838-42 . . . Botany. Phanerogamia, I. 206-209; atlas, pl. 15. 1854-57. — *Amer. Acad. Proc.* III. 49. 1857.)
- S. rubiformis:** Vatke, Wilhelm. (*Linnaea*, XL. 221-222. 1876.)
- S. Rusbyi:** Britton, N. L. (*Torr. Bot. Club Bull.* XVI. 64. 1889.)
- S. spectabilis:** Hooker, Sir W. J. *Saurauia spectabilis*. (*Bot. Mag.* LXIX. pl. 3982. 1843.)
- S. tristyla:** Jack, William. [*Ternstroemia pentapetala*.] (*Bot. Misc.* II. 84. 1831.)
- S. villosa:** Turczaninow, Nicolai. [*Obelanthera melastomacea*.] (*Soc. Nat. Moscou Bull.* XX. p. 1, pp. 148-149. 1847.)
- S. yasicae:** Lösener, Th[eodor]. (*Bot. Jahrb.* XXIII. 125-126. 1897.)
- SCHUMACHERIA**
- Vahl, Martin. [*Schumacheria castaneifolia*.] (*Naturh.-Selsk. Skrivt.* VI. 122. 1810.)
- Arnott, G. A. Walker-. [*Schumacheria castaneifolia* var. *Vahlia*, var. *Grahami*.] (*Edinb. New Philos. Jour.* XVI. (1833-34), pp. 315-316. 1834.)
- SLADENIA**
- Kurz, Sulpis. [*Sladenia celastrifolia*.] (*Jour. Bot.* XI. 194, 1 pl. 1873.)
- Harms, H[ermann]. (*In ENGLER, A[dolf] & PRANTL, K[arl]. Die natürlichen Pflanzenfamilien. Nachträge*, p. 338. 1897.)
- TETRACERA (DELIMA, DELIMOPSIS, WAHLBOMIA)**
- Vahl, M[artin]. (*In his Symbolae botanicae* . . . III. 70-72. 1794.)
- Zuccarini, J. G. [*Tetracera japurensis*, *T. rotundifolia*.] (*Akad. Wiss. München Abh. Math. Phys. Cl. I.* (1829-30), pp. 367-371. 1832. — *Flora*, XII. pt. 2, Beibl. pp. 76-77. 1832.)
- Presl, K. B. (*In his Reliquiae Haenkeanae* . . . II. 71-72. [1835-36.]) [Central American species.]
- [*Delima frangulaefolia*.] (*In his Reliquiae Haenkeanae* . . . II. 73-74. [1835-36.])
- Delightful smell on approaching tropical lands from sea. (*Edinb. New Philos. Jour.* XXI. 379-380. 1836.)
- Based on a work of Poeppig. — *Tetracera* is given as the cause, observed in his first visit to Cuba.
- Baillon, H[enri]. Sur un *Tetracera* de l'Afrique orientale. (*Adansonia*, VII. 299-301, 1 pl. 1866-67.)
- Treub, M[elchior]. [*Delimopsis*.] (*Jard. Bot. Buitenzorg Ann.* III. 166-168, pl. 25. 1883.) [Anatomical.]
- Boerlage, J. G. (*In his Catalogus plantarum phanerogamarum* . . . in Horto botanico bogoriensi . . . pt. 1, pp. 2-4. 1899.) [Malayan species.]
- T. alnifolia:** Durand, T[héophile] & De Wildeman, E[mile]. [*Tetracera alnifolia* var. *Demeusei*.] (*Soc. Bot. Belg. Bull.* XXXIX. pt. 2, p. 53. 1900.)
- T. arborescens:** Jack, William. (*Bot. Misc.* II. 87. 1831.)
- T. Breyniana:** Wawa [von Fernsee], Heinrich, Ritter. (*In his Botanische Ergebnisse* . . . pp. 64-65, pl. 56. 1866.)
- T. Cowleyana:** Bailey, F. M. (*Queensland Dept. Agric. Bull.* XVIII. 7. 1892.)
- T. Euryandra:** Montrousier, [Xavier]. (*Acad. Sci. Lyon Mém. Sect. Sci.* ser. 2, X. 175-176. 1860.)
- Tetracera fragrans:** De Wildeman, E[mile] & Durand, T[héophile]. (*Mus. Congo Ann. Bot.* ser. 1, I. pt. 3, pp. 55-56, pl. 28; ser. 2, I. pt. 1, p. 1. 1899.)
- T. grandis:** Brühl, P[aul] & King, G[eorge]. (*Bot. Gard. Calcutta Ann.* V. pt. 2, p. 115, pl. 129. 1896.)
- T. Marquesii:** Gilg, [Ernst]. — *In HENRIQUES, J. A.* (*Soc. Brot. Bol.* XVI. 60. 1899.)
- T. masulana:** De Wildeman, E[mile] & Durand, T[héophile]. (*Mus. Congo Ann. Bot.* ser. 1, I. pt. 3, pp. 61-62, pl. 31; ser. 2, I. pt. 2, pp. 1-2. 1899.)
- T. pauciflora:** Baker, J. G. (*Linn. Soc. Jour. Bot.* XX. 88-89. 1884.)
- T. Poggei:** Gilg, [Ernst]. — *In ENGLER, A[dolf]. (Bot. Gart. Mus. Berlin Notizbl.* I. 71. [1895]-97.)
- T. Rutenbergii:** Buchenan, Franz. (*Naturw. Ver. Bremen Abh.* VII. 12. 1862.)
- T. sarmentosa:** Hooker, Sir W. J. *Delima sarmentosa*. (*Bot. Mag.* LVIII. pl. 3058. 1831.)
- Hance, H. F. (*Linn. Soc. Jour. Bot.* XIII. 99. 1873.)
- T. surinamensis:** Miquel, F. A. W. (*In his Stirpes surinamenses*, p. 107, pl. 33. 1850.)
- T. tripetala:** Turczaninow, Nicolai. (*Soc. Nat. Moscou Bull.* XXXVI. pt. 1, pp. 547-548. 1863.)
- T. Wahlbomia:** Thunberg, C. P. *Wahlbomia indica*. (*Swensk. Vetensk. Akad. Handl.* [ser. 2], XI. 215-217, pl. 9. 1790.)
- WORMIA (CAPELLLENIA, CAPELLIA, LENIDIA)**
- Du Petit-Thouars, [A. A.] [Lenidia]. (*In his Genera nova madagascariensis* . . . p. 17. [1806.] — *Also in ROEMER, J. J. Collectanea* . . . p. 208. 1809.)
- Jack, William. (*Hooker Comp. Bot. Mag.* I. 221-222. 1835.) [Malayan species.]
- Baillon, H[enri]. Sur l'organisation florale d'un *Wormia* des Seychelles. (*Adansonia*, VII. 343-347. 1866-67.)
- [*Wormia*.] [1867.] (*Soc. Linn. Paris Bull.* I. 704. 1889.) [Morphological.]
- Potter, M. C. (*Linn. Soc. Jour. Bot.* XXVIII. 346-347, pl. 47. 1891.) [Physiological.]
- W. apetala:** Gandichaud-Beaupré, Charles. (*In his Voyage autour du monde* . . . exécuté sur les corvettes de S. M. l'Uranie . . . par Louis de Freycinet. Botanique, pp. 476-477, pl. 99. 1826.)
- W. artocarpifolia:** Baker, J. G. (*Linn. Soc. Jour. Bot.* XX. 88. 1884.)
- W. biflora:** Gray, Asa. [*Capellia biflora*.] (*In his United States exploring expedition during* . . . 1838-42 . . . Botany. Phanerogamia, I. 15-17; atlas, pl. 1. 1854-57.)
- W. Burbidgei:** Hooker, Sir J. D. *Wormia Burbidgei*. (*Bot. Mag.* CVI. pl. 6531. 1880.)
- Groom, P[ercy]. (*Linn. Soc. Trans. Bot.* III. 263-264, pl. 60. 1888-94.) [Morphological.]
- W. excelsa:** *Wormia excelsa* Jack. (*Flore Jard. Ann.* I. 65-66, pl. 1858.)
- W. longepetiolata:** Warburg, O[tto]. (*Bot. Jahrb.* XIII. 378-379. 1891.)
- W. Macdonaldi:** Mueller, [Ferdinand, Baron] von. Description of a new Papuan dilleniaceous plant. (*Victor. Nat.* II. 146-147. 1886.) — *Reprinted:* 1 p. O. n. t-p. [South Melbourne, 1886.]
- W. mellosmaefolia:** Brühl, P[aul] & King, G[eorge]. (*Bot. Gard. Calcutta Ann.* V. pt. 2, pp. 115-116, pl. 130. 1896.)
- W. membranifolia:** Gray, Asa. [*Capellia membranifolia*.] (*In his United States exploring expedition* . . . during . . . 1838-42 . . . Botany. Phanerogamia, I. 17-18. 1854.)
- W. mollissima:** Boerlage, J. G. (*In his Catalogus plantarum phanerogamarum* . . . in Horto botanico bogoriensi . . . pt. 1, p. 5. 1899.)
- W. ochreatea:** Miquel, F. A. W. (*Ann. Mus. Bot. Lugd.-Bat.* IV. 77-78, pl. 1. 1868-69.)
- W. pauciflora:** Moritsi, A[lexander]. [*Capellia pauciflora*.] (*In his Systematisches Verzeichniss* . . . Java . . . pp. 35-36. 1845-46.)
- W. subsessilis:** Teysmann, [J. E.] & Binnendijk, [Simon]. (*Jour. Bot. Néerl.* I. 364-365. 1861.)
- Miquel, F. A. W. *Wormia subsessilis*. (*Ann. Mus. Bot. Lugd.-Bat.* I. 315, pl. 9. 1863-64.)

## 132. EUCRYPHIACEAE

**Focke, W. O.** Eucryphiaceae. (In ENGLER, A[dolf] & PRANTL, K[arl]. Die natürlichen Pflanzenfamilien, III. pt. 6, pp. 129-131, il. 68. 1895.)

## EUCRYPHIA (CARPODONTOS)

- Planchon, J. E.** (*Ann. Sci. Nat. Bot.* ser. 4, II. 261. 1854.)  
**Maximowicz, C. J.** (*Hort. Petrop. Act.* VI. pt. 1, pp. 256-258. 1879.)  
**Pritzels, Ernst.** (*Bot. Jahrb.* XXIV. 355-356. 1898.) [Anatomical.]  
**E. Billardieri:** La Billardière, [J. J. H.] de. [Carpodontos lucida.] (*In his Relation du voyage . . . de La Pérouse . . .* II. 16-17; atlas, pl. 18. 1800.)  
 — **Hooker, Sir J. D.** Eucryphia Billardieri var. Milligani. (*Bot. Mag.* CXVII. pl. 7200. 1891.)  
**E. cordifolia:** Cavanilles, A. J. (*In his Icones et descriptiones . . .* IV. 48-49, pl. 372. 1797.)  
**E. pinnatifolia:** Hooker, Sir J. D. Eucryphia pinnatifolia. (*Bot. Mag.* CXV. pl. 7067. 1889.)

## 133. OCHNACEAE

## Taxonomy

- Candolle, [A. P.] de.** Monographie des Ochnacées et des Simaroubées. 1811. — See SIMARUBACEAE, p. 413.  
 — Ochnaceae. (In CANDOLLE, A. P. de & A[phonse] de. *Prodromus . . .* I. 735-738. 1824.)  
**Planchon, J. E.** Sur le genre Godoya et ses analogues, avec des observations sur les limites des Ochnacées et une revue des genres et espèces de ce groupe. (*Lond. Jour. Bot.* V. 584-600, 644-656, pl. 19-22; VI. 1-31. 1846-47.) — [Extract.] (*Ann. Sci. Nat. Bot.* ser. 3, VI. 247-262. 1846.)  
**Candolle, A[phonse] de.** Lophiraceae. (In CANDOLLE, A. P. de & A[phonse] de. *Prodromus . . .* XVI. pt. 2, pp. 638-639. 1864.)  
**Baillon, H[enri].** (*Adansonia*, IX. 74-79. 1868-70.) [Species of tropical Africa.]  
**Eichler, A. W.** Violaceae, Sauvagesiaceae, Bixaceae . . . Cistaceae, Canellaceae. [1871.] (*In* MARTIUS, K. F. P. von & others. *Flora brasiliensis . . .* XIII. pt. 1, col. 345-526, pl. 69-105. 1841-72.)  
**Engler, Adolf.** Ueber Begrenzung und systematische Stellung der natürlichen Familie der Ochnaceae. 28 pp., pl. 12-13. Dresden, 1874. (*Leop.-Carol. Akad. Naturf. Verh.* XXXVII. no. 2. 1875.)  
 — Ochnaceae, Anacardiaceae, Sabiaceae, Rhizophoraceae. [1876.] (*In* MARTIUS, K. F. P. von & others. *Flora brasiliensis*, XII. pt. 2, col. 297-432, pl. 62-91. 1872-77.)  
 — Ochnaceae africanae. — *In his* Beiträge zur Flora von Afrika. (*Bot. Jahrb.* XVII. 75-82. 1893.)  
**King, George.** (*As. Soc. Bengal Jour.* LXII. pt. 2, pp. 231-235. 1893.) [Species of southern Asia.]  
**Gilg, E[rnst].** Ochnaceae. (In ENGLER, A[dolf] & PRANTL, K[arl]. Die natürlichen Pflanzenfamilien, III. pt. 6, pp. 131-153, il. 69-78; Nachträge, p. 245. 1895-97.)

## Morphology

- Saint-Hilaire, Auguste de.** (*Mus. Hist. Nat. Paris Mém.* X. 129-134. 1823.)  
**Gilg, E[rnst].** Ueber den anatomischen Bau der Ochnaceae und die systematische Stellung der Gattungen Lophira Banks und Tetramerista Miq. (*Deutsch. Bot. Ges. Ber.* XI. 20-25. 1893.) — *Separate.*  
**Lubbock, John.** (*Linn. Soc. Jour. Bot.* XXX. 477. 1895.)  
**Pritzels, Ernst.** (*Bot. Jahrb.* XXIV. 356-358. 1898.)

## BRACKENRIDGEA

- Gray, Asa.** [Brackenridgea nitida.] (*In his* United States exploring expedition . . . Botany. Phanerogamia, I. 361-363, pl. 42. 1854.)  
 — [Brackenridgea.] (*Amer. Acad. Proc.* III. 51. 1857.)  
**Oliver, D[aniell].** Brackenridgea zanguebarica Oliv. (*Hooker's Ic. Plant.* XI. 77, pl. 1096. 1867-71.)

## CESPEDESIA

- Goudot, Just[in].** Cespedesia gen. nov. (*Ann. Sci. Nat. Bot.* ser. 3, II. 368-372. 1844.)  
**Seemann, Berthold.** [Cespedesia macrophylla.] (*In his* Botany of the voyage of H. M. S. Herald . . . p. 97. 1852-57.)

**Rusby, H. H.** [Cespedesia excelsa.] (*Torr. Bot. Club Mem.* VI. 17. 1896-99.)

## CHARIDION

**Bongard, H. G.** (*Acad. Sci. St. Pétersb. Bull. Sci.* I. 116. [1836-37].)

## ELVASIA (HOSTMANNIA)

**Hooker, Sir W. J.** Hostmannia elvasioides Planch. (*Hooker's Ic. Plant.* VIII. pl. 709. 1848.)

## EUTHEMIS

- E. leucocarpa:** Jack, W[illiam]. (*Bot. Misc.* II. 69-70. 1831.)  
 — **Hooker, Sir W. J.** Euthemis leucocarpa Jack. (*Hooker's Ic. Plant.* VIII. pl. 711. 1848.)  
**E. minor:** Jack, W[illiam]. (*Bot. Misc.* II. 70-71. 1831.)  
**E. obtusifolia:** Hooker, Sir J. D. (*Linn. Soc. Trans.* XXIII. 163. 1862.)  
**E. robusta:** Hooker, Sir J. D. (*Linn. Soc. Trans.* XXIII. 163. 1862.)

## GODOYA

**Planchon, J. E.** Sur le genre Godoya et ses analogues, avec des observations sur les limites des Ochnacées et une revue des genres et espèces de ce groupe. (*Lond. Jour. Bot.* V. 584-600, 644-656, pl. 19-22; VI. 1-31. 1846-47.) — [Extract.] (*Ann. Sci. Nat. Bot.* ser. 3, VI. 247-262. 1846.)

## INDOVETHIA

**Boerlage, J. G.** Sur l'Indovethia, nouveau genre de Violacées de l'Archipel Malais. (*In* FEESTBUNDEL van taal- . . . kundige bijdragen aan Dr. P. J. Veth . . . pp. 89-90, 1 pl. 1894.)  
 — Indovethia calophylla Boerl. (*Icon. Bogor.* I. pt. 1, pp. 9-10, pl. 1. 1897.)

## LUXEMBURGIA

- Saint-Hilaire, Auguste de.** [Luxemburgia octandra, L. polyandra.] (*Mus. Hist. Nat. Paris Mém.* IX. 352. 1822.)  
 — (*Mus. Hist. Nat. Paris Mém.* XII. 83-91, pl. 3-4. 1825.)  
**Jonghe, J. de.** Du genre Luxemburgia, de ses espèces et de sa culture. (*Soc. Agric. Bot. Gand Ann.* II. 242-245. [1846].)  
 — Von der Gattung Luxemburgia, ihren Arten und deren Kultur. (*Allg. Deutsch. Gart. Blumenzeit.* IV. 261-264. [1848].) — *Allg. Gartenzeit.* XVI. 221-223. 1848.)  
**L. ciliosa:** Hooker, Sir W. J. Luxemburgia ciliosa Gardn. (*Hooker's Ic. Plant.* VI. pl. 516. 1843.)  
 — **Hooker, Sir W. J.** Luxemburgia ciliosa. (*Bot. Mag.* LXX. pl. 4048. 1844.)  
 — **Paxton, Joseph.** Luxemburgia ciliosa. (*Paxton's Mag. Bot.* XI. 3-4, pl. 1844.)  
**L. Schwackeana:** Taubert, P[aul]. (*Bot. Jahrb.* XVII. 504-505. 1893.)

## OCHNA (DIPORIDIUM)

- [Du Petit-Thouars, Aubert.]** (*In his* Genera nova madagascariensis . . . p. 17. [1806].) — *Also in* ROEMER, J. J. *Collectanea . . .* p. 209. 1809.)  
**Krauss, F[erdinand].** [Diporidium.] (*Flora*, XXVII. pt. 1, p. 304. 1844.)  
**Kurz, Sulpiz.** [Ochna andamanica, O. fruticulosa.] (*As. Soc. Bengal Jour.* XLI. pt. 2, p. 295. 1872.)  
**Hoffmann, O[tto].** (*Linnaea*, XLIII. 122-123. 1892.) [Species of tropical Africa.]  
**Baillon, H[enri].** [1886.] (*Soc. Linn. Paris Bull.* I. 588-590. 1889.) [Species of Madagascar.]  
**Baker, J. G.** (*Linn. Soc. Jour. Bot.* XXI. 329-330; XXII. 457-458. 1886-87.) [Species of Madagascar.]  
**Hoffmann, Ferdinand.** (*In his* Beiträge zur Kenntnis der Flora von Central-Ost-Afrika, pp. 19-21. 1889.) [Species of eastern Africa.]  
**Baker, [J. G.].** (*Kew Bull. Misc. Inform.* 1897, p. 247.) [Species of tropical Africa.]  
**Engler, A[dolf].** (*Bot. Jahrb.* XXVIII. pt. 4, pp. 433-434. 1900.) [Species of central Africa.]  
**O. arborea:** Wendland, H. L. [Diporidium arboreum.] (*In* BARTLING, F. G. & WENDLAND, H. L. Beiträge zur Botanik . . . pt. 2, pp. 2627. 1825.)  
**O. Aschersoniana:** Schinz, Hans. (*Bot. Ver. Brandenb. Verh.* XXIX. Abh. pp. 61-62. 1888.)  
**O. atropurpurea:** Wendland, H. L. [Diporidium atropurpureum.] (*In* BARTLING, F. G. & WENDLAND, H. L. Beiträge zur Botanik . . . pt. 2, pp. 24-26. 1825.)

- Ochna atropurpurea:** Meisner, [C. F.] [Diporidium natalitium.] (*Lond. Jour. Bot.* II. 58. 1843.)  
 — Hooker, Sir W. J. *Ochna atro-purpurea.* (*Bot. Mag.* LXXVI. pl. 4519. 1850.)  
 — [Lemaire, Charles.] *Ochna atropurpurea.* (*Jard. Fleur.* I. 2 pp., pl. 29. 1851.)  
 — Tieghem, P[hilippe] van & Douliot, H. (*Ann. Sci. Nat. Bot.* ser. 7, VIII. 142. 1838.) [Anatomical.]  
**O. collina:** Edgeworth, M. P. (*Linn. Soc. Trans.* XX. 43. 1851.)  
**O. floribunda:** Baker, [J. G.] (*Kew Bull. Misc. Inform.* 1895, p. 289.)  
**O. macrocalyx:** Oliver, [Daniel]. (*Linn. Soc. Trans.* XXIX. 43, pl. 19. 1875.)  
**O. micropetala:** Martelli, U[golino]. (*In his Florula bogosensis* . . . pp. 13-14. 1896.)  
**O. mossambicensis:** Klotzsch, Friedr[ich]. (*In* PETERS, W. C. H. *Naturwissenschaftliche Reise nach Mossambique* . . . p. 88, pl. 16. 1862-64.)  
**O. multiflora:** Don, George. (*Edinb. Philos. Jour.* XI. 351. 1824.)  
**O. parvifolia:** Vahl, M[artin]. (*In his Symbolae botanicae* . . . I. 33. 1790.)  
**O. polycarpa:** Baker, J. G. (*Jour. Bot.* XX. 49. 1832.)  
**O. pulchra:** Hooker, Sir W. J. *Ochna* (Diporidium) pulchrum. (*Hooker's Ic. Plant.* VI. pl. 588. 1843.)  
**O. quangensis:** Buettner, R[ichard]. (*Bot. Ver. Brandenb. Verh.* XXXII. Abh. pp. 49-50. 1891.)  
**O. Rivae:** Engler, A[dolf]. (*Istit. Bot. Roma Ann.* VII. (1897-98), p. 21. 1898.)  
**O. Welwitschii:** Rolfe, R. — *In* SCHUMANN, Karl & others. (*Soc. Brot. Bot.* XI. 84. 1893.)

## OURATEA (GOMPHIA, PHILOMEDA, WOLKENSTEINIA)

- Vahl, M[artin]. [Gomphia.] (*In his Symbolae botanicae* . . . II. 49-50. 1791.)

## Central and South America

- Saint-Hilaire, Auguste de & Tulasne, L. R. [Gomphia.] (*Ann. Sci. Nat. Bot.* ser. 2, XVII. 136-137. 1842.)  
 Erhard, Theod[or]. Synopsis specierum Gomphiae (familia Ochnacearum D.C. Decandria Monogynia L.) in America meridionali huc usque lectarum. (*Flora*, XXXII. 241-254. 1849.)  
 Garcke, F. A. [Gomphia isophylla.] (*Linnaea*, XXII. 57-58. 1849.)  
 Triana, J[osé] & Planchon, J. E. [Gomphia.] (*Ann. Sci. Nat. Bot.* ser. 4, XVIII. 273-275. 1862.)  
 Britton, N. L. (*Torr. Bot. Club Bull.* XVI. 160. 1889.)  
 Gómez de la Mesa, Manuel. (*Soc. Españ. Hist. Nat. Anal.* XXIII. 45-46. 1894.)  
 Moore, S. Le M. (*Linn. Soc. Trans. Bot.* IV. 332-335. 1894-96.)

## Africa

- [Du Petit-Thouars, Aubert.] [Philomeda.] (*In his Genera nova madagascariensis* . . . p. 17. [1806].) — Also in ROEMER, J. J. *Collectanea* . . . pp. 208-209. 1809.)  
 Don, George. [Gomphia congesta, G. integrifolia.] (*Edinb. Philos. Jour.* XI. 350-351. 1824.)  
 Baker, J. G. [Gomphia.] (*Linn. Soc. Jour. Bot.* XXI. 330-331. 1886.) [Species of Madagascar.]  
 Baillon, H[enri]. [1886.] (*Soc. Linn. Paris Bull.* I. 586-588. 1889.) [Species of Madagascar.]  
 Wright, [C. H.]. [Gomphia discolor.] (*Kew Bull. Misc. Inform.* 1896, pp. 159-160.)  
 Durand, Théophile & De Wildeman, É[mile]. (*Soc. Bot. Belg. Bull.* XXXVIII. pt. 2, pp. 30-37. 1899.)

## Enumeration of Species

- O. amplexicaulis:** Hoffmann, Otto. [Gomphia amplexicaulis.] (*In his Sertum plantarum madagascariensium* . . . pp. 9-10. [1881].)  
**O. cinnamomea:** Wawra [von Fernsee], H[einrich], Ritter. (*Oesterr. Bot. Zeitschr.* XXIX. 215. 1879.)  
**O. deltoidea:** Baker, J. G. [Gomphia deltoidea.] (*Linn. Soc. Jour. Bot.* XVIII. 265-266. 1881.)  
**O. Fieldingiana:** Gardner, G[eorge]. [Gomphia Fieldingiana.] (*In* FIELDING, H. B. *Sertum plantarum* . . . pl. 35. 1844.)

- Ouratea gigantophylla:** Regel, Ed[uard] von. [Wolkensteinia Theophrasta.] (*In his Index seminum* . . . Hortus . . . petropolitanus . . . 1864, p. 19.)

- [E[gal], E[duard] von. Wolkensteinia Theophrasta. (*Gartenf.* XIV. 131-133, pl. 471. 1865.)

- Hooker, Sir J. D. Gomphia Theophrasta. (*Bot. Mag.* XCIII. pl. 5642. 1867.)

- O. guatemalensis:** Watson, S[ereno]. (*Amer. Acad. Proc.* XXI. 462. 1886.)

- O. guianensis:** Richard, L. [C. M.]. [Gomphia guyannensis.] (*Soc. Hist. Nat. Paris Actes*, I. pt. 1, p. 108. 1792.)

- O. laxiflora:** De Wildeman, É[mile] & Durand, Th[éophile]. (*In their Plantae Thonnerianae congolenses* . . . pp. 27-28, pl. 1. 1900.)

- O. lucidula:** Turczaninow, N[icolai]. [Gomphia lucidula.] (*Soc. Nat. Moscou Bull.* XXXII. pt. 1, p. 275. 1859.)

- O. microdonta:** Bentham, [J. G.]. [Gomphia microdonta.] (*Hooker's Jour. Bot. & Kew Gard. Misc.* III. 371-372. 1851.)

- O. oleaeifolia:** Saint-Hilaire, Auguste de. [Gomphia oleaeifolia.] (*Mus. Hist. Nat. Paris Mém.* X. 274-275, pl. 1. 1823. — *Soc. Philom. Bull.* 1823, p. 129.)

- O. olivaeformis:** [Lemaire, Charles.] [Gomphia decorans.] (*Jard. Fleur.* IV. Misc. p. 65. 1854.)

- [Lemaire, Charles.] Gomphia decorans. (*Jard. Fleur.* IV. 2 pp., pl. 415. 1854.)

- Hooker, Sir W. J. Gomphia olivaeformis. (*Bot. Mag.* LXXXVII. pl. 5262. 1861.)

- [Lemaire, Charles.] [Gomphia olivaeformis.] (*Ill. Hort.* VIII. 72-73. 1861.)

- O. parviflora:** Wawra [von Fernsee], Heinrich, Ritter. [Gomphia bracteosa.] (*In his Botanische Ergebnisse* . . . p. 29, pl. 5. 1866.)

- Taubert, P[aul]. [Ouratea parviflora var. pulchella.] (*Bot. Jahrb.* XV. Beibl. no. 34, p. 7. 1893.)

- O. podogyna:** Smith, J. D. (*Bot. Gaz.* XVIII. 2. 1893.)

- O. polita:** Presl, K. B. [Gomphia polita.] (*Böhm. Ges. Wiss. Abh.* ser. 5, III. (1843-44), p. 462. 1845.)

- O. reticulata:** Klotzsch, [J. F.]. [Gomphia Schoenleiniana.] (*Akad. Wiss. Berlin Abh. Phys.* 1856, pp. 238, 239, pl. 4. 1857.)

- Hooker, Sir J. D. [Gomphia micrantha.] (*Linn. Soc. Jour. Bot.* VI. 8. 1862.)

- O. revoluta:** Grisebach, A. [H. R.]. [Gomphia revoluta.] (*Amer. Acad. Mem.* new ser. VIII. pt. 1, p. 168. 1861.)

- O. rotundifolia:** Fielding, H. B. [Gomphia rotundifolia.] (*In his Sertum plantarum* . . . pl. 34. 1844.)

- O. semiserrata:** Nees von Esenbeck, C. G. & Martius, C. F. P. von. [Gomphia semiserrata.] (*Leop.-Carol. Akad. Naturf. Verh.* XII. (IV.), pt. 1, pp. 41-42. 1824.)

- O. stipulacea:** Gray, Asa. [Gomphia linearis.] (*In his United States exploring expedition* . . . Botany. Phanogamia, I. 359-360, pl. 41. 1854.)

- O. sumatrana:** Jack, W[illiam]. [Gomphia sumatrana.] (*Bot. Misc.* II. 77-78. 1831.)

- Hooker, Sir W. J. Gomphia sumatrana Jack. (*Hooker's Ic. Plant.* VIII. pl. 712. 1848.)

## POECILANDRA

- Tulasne, L. R. [Poecilandra retusa.] (*Ann. Sci. Nat. Bot.* ser. 3, VIII. 342-343. 1847.)

## SAUVAGESIA

- Saint-Hilaire, Auguste de. Observations sur le Sauvagesia, les Violacées et les Frankenieses. (*Mus. Hist. Nat. Paris Mém.* III. 215-220. 1817.)

- Grisebach, A. H. R. (*Ges. Wiss. Goettingen Abh.* IX. (1860), Phys. Cl. pp. 35-37. 1861.)

- S. erecta:** Sprengel, Kurt. (*In his Neue Entdeckungen* . . . I. 296-298. 1820.)

- Hooker, Sir W. J. Sauvagesia deflexifolia. (*Hooker's Ic. Plant.* V. pl. 484. 1842.)

## SCHUURMANSIA

- S. angustifolia:** Hooker, Sir J. D. (*Linn. Soc. Trans.* XXIII. 157-158. 1862.)

- S. elegans:** Blume, C. L. (*In his Museum botanicum Lugduno-Batavum*, I. 177-178, il. 32. [1849-51].)

- Miquel, F. A. W. (*In his Illustrations de la flore de l'Archipel Indien*, pp. 66-67, 106, pl. 29. 1871.)



**Schuermansia Henningsii:** Schumann, K[arl]. (*Bot. Jahrb.* IX. 210-211. 1888.)  
— Warburg, O[tto]. (*Bot. Jahrb.* XIII. 383. 1891.)

#### STRASBURGERIA

**Baillon, H[enri].** [*Strasburgeria calliantha.*] (*Adansonia*, XI. 372-373. 1873-76.)  
**Harms, H[ermann].** (*In* ENGLER, A[dolf] & PRANTL, K[arl]. Die natürlichen Pflanzenfamilien. Nachträge, pp. 245, 339. 1897.)

### 134. CARYOCARACEAE

**Candolle, A. P. de.** Rhizoboleae. (*In* CANDOLLE, A. P. de & Alphonse de. *Prodromus* . . . I. 599-600. 1824.)  
**Wittmack, Ludwig.** Rhizoboleae. [1886.] (*In* MARTIUS, K. F. P. von & others. *Flora brasiliensis*, XII. pt. 1, col. 337-362, pl. 69-74. 1858-89.)  
**Szyszyłowicz, Ignaz, Ritter von.** Caryocaraceae (Rhizoboleae). (*In* ENGLER, A[dolf] & PRANTL, K[arl]. Die natürlichen Pflanzenfamilien, III. pt. 6, pp. 153-157, il. 79-80. 1895.)

#### ANTHODISCUS

**Bentham, G[eorge].** [*Anthodiscus trifoliatum.*] (*Linn. Soc. Trans.* XVIII. 236-237, pl. 20. 1841.)  
**Baillon, H[enri].** [*Anthodiscus peruanus.*] (*Adansonia*, X. 241. 1871-73.)

#### CARYOCAR

**Mutis, J. C.** *Monographia de Caryocar Almendron.* Q. Madrid, n. d.  
**Wittmack, Ludwig.** Ueber einige Eigenthümlichkeiten der Rhizoboleen, einer Unterfamilie der Ternstroemiaceae. (*Deutsch. Bot. Ges. Ber. II. Generalvers.* pp. 57-59. 1884.)  
**Pritzel, Ernst.** (*Bot. Jahrb.* XXIV. 358. 1898.) [Anatomical.]  
**C. amygdaliferum:** Cavanilles, A. J. (*In* his *Icones et descriptiones* . . . IV. 37-42, pl. 361-362. 1797.)  
**C. barbinerve:** Miquel, F. A. W. (*Linnaea*, XXII. 802. 1849.)  
**C. brasiliense:** Warming, E[ugen]. (*Naturh. For. Kjöbenhavn Vidensk. Meddel.* ser. 5, I. (1889), p. 31. 1890.)  
**C. butyrosum:** De Loos, D[irk]. Het vet uit de bokknoten van Suriname. (*Nederl. Maatsch. Bevoord. Nijverh. Tijdschr.* XLII. 14-16. 1879.)  
**C. edule:** Casaretto, G[iovanni]. (*In* his *Novarum stirpium brasiliensium decas VIII.*, p. 67. 1844.)  
**C. nuciferum:** Hooker, [Sir] W. J. *Caryocar nuciferum.* (*Bot. Mag.* LIV. pl. 2727-2728. 1827.)  
— G[é]el, P. C. van. (*In* his *Sertum botanicum* . . . 2 pp., 2 pl. 1828-32.)  
— Reichenbach, H. G. L. (*In* his *Flora exotica* . . . IV. 20, 2 pl. 1835.)  
— L[emaire], Charles. *Caryocar nuciferum, Caryocar portenoix.* (*Flore Serr.* III. pt. I, 2 pp., pl. 1-2. 1847.)  
**C. toxiferum:** Rodrigues, J. B. (*Vellozia*, I. (1887), pp. 12-13, pl. 6. 1888. — Ed. 2, I. (1885-88), p. 11; III. pl. 6. 1891.)

### 135. MARCGRAVIACEAE

**Miquel, F. A. W.** (*Linnaea*, XVIII. 235-236. 1844.)  
**Planchon, J. E. & Triana, J[osé].** Sur les bractées des Marcgraviées. (*Soc. Sci. Nat. Cherbourg Mém.* IX. 69-88. 1863.)  
— Reprinted: 20 pp. O. n. t-p. [Paris, 1863.]  
**Delpino, F[ederico].** Rivista monografica della famiglia delle Marcgraviaceae precipuamente sotto l'aspetto della biologia ossia delle relazioni di vita esteriore. (*Nuov. Giorn. Bot. Ital.* I. 257-290. 1869.)  
**Wittmack, Ludwig.** Marcgraviaceae. [1878.] (*In* MARTIUS, K. F. P. von & others. *Flora brasiliensis*, XII. pt. 1, col. 213-258, pl. 40-51. 1858-89.)  
— Die Marcgraviaceen und ihre Honiggefäße. (*Kosmos*, V. 267-277, 5 il. 1879.)  
— [Ueber die Familie der Marcgraviaceae.] (*Ges. Naturf. Freunde Berlin Sitzber.* 1879, pp. 11-22. — *Bot. Ver. Brandenburg. Verh.* XXI. Sitzber. pp. 41-50. 1880. — Ueber die Marcgraviaceen, insbesondere den Bau ihrer Nectarien. (*Bot. Zeit.* XXXVII. 557-566. 1879.)  
**Hemslay, W. B.** Humming-birds, and the nectar-cups of the Marcgraviaceae. (*Gard. Chron.* ser. 2, XIV. 11-13, il. 4-5. 1860.)

**Wittmack, Ludwig.** The nectar-cups of the Marcgraviaceae. (*Gard. Chron.* ser. 2, XIV. 78. 1860.)

**Juel, H[.] O.** Die Anatomie der Marcgraviaceen. (*Bot. Centr.* XXXIII. 27-29. 1868.)

**Szyszyłowicz, Ignaz, Ritter von.** Marcgraviaceae. (*In* ENGLER, A[dolf] & PRANTL, K[arl]. Die natürlichen Pflanzenfamilien, III. pt. 6, pp. 157-164, il. 81-85. 1895.)

**Gilg, E[rmst].** — *In* URBAN, I[gnatz]. (*Bot. Jahrb.* XXV. Beibl. no. 60, pp. 25-35. 1896.)

#### CARACASIA (VARGASIA)

**Ernst, A[dolf].** Vargas considerado como botánico; con un apéndice que comprende, 1ª algunas cartas de la correspondencia botánica de Vargas; 2ª descripción de la Vargasia, nuevo género de Ternstroemiaceas. 24 pp. F. Caracas, 1877. — *Extract from: Memoria de la apoteosis del Dr. José María Vargas* . . . p. 166. 1877.

#### MARCGRAVIA

**Triana, J[osé] & Planchon, J. E.** (*Ann. Sci. Nat. Bot.* ser. 4, XVII. 360-372. 1862.)

**Hemslay, W. B.** (*In* his *Biologia centrali-americana* . . . Botany . . . I. 89-91, pl. 6. 1879-88.)

**Urban, Ignatz.** (*Bot. Jahrb.* XXI. 514-520. 1896.)

**Pritzel, Ernst.** (*Bot. Jahrb.* XXIV. 358-359. 1898.) [Anatomical.]

**M. acuminata:** Miquel, F. A. W. (*Ann. Sci. Nat. Bot.* ser. 3, I. 37-38. 1844.)

**M. affinis:** Hemslay, W. B. (*In* his *Diagnoses plantarum novarum* . . . mexicanarum . . . p. 3. 1878-80.)

**M. comosa:** Presl, K. B. (*Böhm. Ges. Wiss. Abh.* ser. 5, III. (1843-44), pp. 453-454. 1845.)

**M. corumbensis:** Taubert, P[aul]. (*Bot. Jahrb.* XXI. 444-445. 1896.)

**M. gracilis:** Sagot, P[aul]. (*Ann. Sci. Nat. Bot.* ser. 6, XI. 170-171. [1880-81.]

**M. nepenthoides:** Seemann, Berthold. A new pitcher-plant from Central America (*Marcgravia nepenthoides* Seem.). (*Jour. Bot.* VIII. 245-246. 1870.)

— Delpino, F[ederico]. Sulle piante a bicchieri. (*Nuov. Giorn. Bot. Ital.* III. 174-176. 1871. — *Orto Bot. Napoli Bull.* I. 63-66. 1899.)

— Hemslay, W. B. (*In* his *Diagnoses plantarum novarum* . . . mexicanarum . . . p. 3. 1878-80.)

**M. peduncularis:** Rusby, H. H. (*Torr. Bot. Club Mem.* III. no. 3, p. 8. 1893.)

**M. Sintenisii:** Urban, Ignatz. Eine neue Marcgravia-Art Puerto-Rico's. — Kleinere Mittheilungen über Pflanzen des Berliner botan. Gartens und Museums, II. (*Bot. Gart. Mus. Berlin Jahrb.* IV. 245. 1886.)

**M. Trianae:** Baillon, H[enri]. (*Adansonia*, X. 244. 1871-73.)

**M. umbellata:** Trattinick, Leopold. (*In* his *Ausgemahlte Tafeln* . . . III. 47, 1 pl. 1812-14.)

— Hooker, [Sir] W. J. (*In* his *Exotic flora* . . . III. 160, pl. 160. 1827.)

— Presl, K. B. [*Marcgravia Trinitatis.*] (*Böhm. Ges. Wiss. Abh.* ser. 5, III. (1843-44), p. 552. 1845.)

— Chauveaud, [L.] G. [*Marcgravia dubia.*] (*Ann. Sci. Nat. Bot.* ser. 8, XII. 356-357. 1900.) [Anatomical.]

#### NORANTEA (ASCIMUM; MARCGRAVIA spec.)

**Triana, J[osé] & Planchon, J. E.** (*Ann. Sci. Nat. Bot.* ser. 4, XVII. 372-376. 1862.)

**Baillon, H[enri].** (*Adansonia*, X. 242-243. 1871-73.)

**N. anomala:** Rusby, H. H. (*Torr. Bot. Club Mem.* VI. 8-9. 1898-99.)

**N. cuneifolia:** Gardner, [George]. [*Marcgravia cuneifolia.*] (*Lond. Jour. Bot.* II. 335. 1843.)

**N. guianensis:** Vahl, M[artin]. [*Ascium violaceum.*] (*In* his *Eclogae americanae* . . . II. 41-42, pl. 20. 1796-1807.)

**N. spiciflora:** Jussieu, A. L. de. Mémoire sur une nouvelle espèce de Marcgravia, et sur les affinités botaniques de ce genre. [*Marcgravia spiciflora.*] (*Mus. Hist. Nat. Paris Ann.* XIV. 397-411, pl. 25. 1809.)

— Urban, Ignatz. [*Norantea spiciflora.*] (*Bot. Jahrb.* XXI. 520. 1896.)

**N. subsessilis:** Smith, J. D. (*Bot. Gaz.* XXIV. 390. 1897.)

**RUYSCHIA**

- Bentham, George.** (*In his Botany of the voyage of . . . Sulphur*, p. 73, pl. 29. 1844-46.)  
**Triana, J[osé] & Planchon, J. E.** (*Ann. Sci. Nat. Bot. ser. 4*, XVII. 376-379. 1862.)  
**R. clusiaefolia: Preal, K. B.** [*Ruyschia laurifolia.*] (*Böhm. Ges. Wiss. Abh. ser. 5*, III. (1843-44), p. 454. 1845.)  
 — **Klotzsch, [J. F.]**. (*Bot. Zeit. IV.* 108-109. 1846.) [Morphological.]  
 — **Charveaud, [L.] G.** [*Ruyschia clusiifolia.*] (*Ann. Sci. Nat. Bot. ser. 8*, XII. 357-358. 1900.) [Anatomical.]

**SOUROUBEA**

- Miquel, F. A. W.** [*Ruyschia lepidota.*] (*Tijdschr. Natuurl. Geschied. Phys. X.* 83-84. 1843. — Also in his *Stirpes surinamenses*, pp. 94-95, pl. 27. 1850.)  
**Baillon, H[enri]**. [*Ruyschia mexicana.*] (*Adansonia*, X. 241-242. 1871-73.)  
**Constantin, J[ulien]**. [*Ruyschia Souroubea.*] (*Ann. Sci. Nat. Bot. ser. 7*, I. 179, pl. 5. 1885.) [Anatomical.]  
**Douliot, H.** [*Ruyschia Souroubea.*] (*Ann. Sci. Nat. Bot. ser. 7*, X. 337, il. 7. 1889.) [Anatomical.]

**136. QUINACEAE**

- Trécul, A[uguste]**. Lacunes à gomme dans des Quinées. (*Acad. Sci. Paris Compt. Rend. LXIII.* 717-726. 1866.)  
**Engler, A[dolf]**. Quinaceae. (*In ENGLER, A[dolf] & PRANTL, K[arl]*. Die natürlichen Pflanzenfamilien, III. pt. 6, pp. 165-167, il. 86. 1895.)

**QUIINA (GUINA, MACRODENDRON)**

- Orueger, Hermann.** De duobus Aubletii generibus ab auctore neglectis. (*Linnaea*, XX. 113-116. 1847. — *Ann. Sci. Nat. Bot. ser. 3*, VII. 376-377. 1847.)  
**Tulasne, L. R.** De Aubletianis generibus, Quiina et Poraqueiba. (*Ann. Sci. Nat. Bot. ser. 3*, XI. 152-173. 1849.)  
**Trécul, Auguste.** Lacunes à gomme dans des Quinées. (*Adansonia*, VIII. 91-102. 1867-68.)  
**Engler, Adolf.** Guttiferae et Quinaceae, [1888]. (*In MARTIUS, K. F. P. von & others.* Flora brasiliensis, XII. pt. 1, col. 381-486, pl. 79-110. 1858-89.)  
**Taubert, [Paul]**. [*Macrodendron corcovadensis.*] (*Bot. Jahrb. XII.* Beibl. no. 27, pp. 19-20, pl. 1A. 1890.)  
**Pritzel, Ernst.** (*Bot. Jahrb. XXIV.* 359. 1898.) [Anatomical.]  
**Q. Magallano-Gomesii: Schwacke, Wilhelm.** (*In his Plantas novas mineiras . . .* p. 6, pl. 3. 1898.)  
**Q. ternatiflora: Sauvalle, F. A.** (*Acad. Cienc. Med. Fis. Nat. Habana Anal. V.* 204. 1868.)

**TOUROULIA**

- Radikofor, L[udwig]**. Ueber Nothochilus, eine neue Scrophularineen-Gattung aus Brasilien, nebst einem Anhang; über zwei neue Touroulia-Arten. (*Akad. Wiss. München Sitzber. XIX.* (1889), pp. 213-220. 1890.) — *Separate: t-p-c.* München, 1889.  
**Oliver, D[aniel]**. *Touroulia Jenmani* Oliv. (*Hooker's Ic. Plant. XX.* pl. 1998. 1891.)

**137. THEACEAE**

**Taxonomy**

- Candolle, [A. P.] de.** Mémoire sur la famille des Ternstroemiaceae et en particulier sur le genre Saurauja. (*Soc. Phys. Hist. Nat. Genève Mém. I.* 393-430, 8 pl. 1821-22.) — *Reprinted: 38 pp.* 8 pl. Q. Genève, 1823.  
 — **Camellieae.** (*In CANDOLLE, A. P. de & A[lp]h[on]se de Prodr[omus] . . . I.* 529-530. 1824.)  
 — **Ternstroemiaceae.** (*In CANDOLLE, A. P. de & A[lp]h[on]se de Prodr[omus] . . . I.* 523-528. 1824.)  
**Jussieu, Ad[rien] de.** Revue des genres et des espèces de la famille des Ternstroemiaceae, d'après les ouvrages les plus récents. (*Ann. Sci. Nat. II.* 270-281. 1824.)  
**Cambessèdes, J[acques]**. Mémoire sur les familles des Ternstroemiaceae et des Guttifères. (*Mus. Hist. Nat. Paris Mém. XVI.* 369-429, pl. 16-19. 1828.) — *Reprinted: 61 pp.* 4 pl. Q. Paris, 1828.  
**Korthals, P. W.** Bijdrage tot de kennis der Ternstroemiaceae. (*In his Kruidkunde . . .* pp. 93-149, pl. 12, 16-19, 25-31. 1839-42.)

**Choisy, J. D.** Mémoire sur les familles des Ternstroemiaceae et Camelliaceae. (*Soc. Phys. Hist. Nat. Genève Mém. XIV.* 91-186, 3 pl. 1855.) — *Reprinted: 98 pp.* 3 pl. F. Genève, 1855.

- Bentham, George.** Notes on Ternstroemiaceae. (*Linn. Soc. Jour. Bot. V.* 53-65. 1861.)  
**Grisebach, A. H. R.** (*Ges. Wiss. Goettingen Abh. IX.* (1860), Phys. Cl. pp. 31-32. 1861.)  
**Triana, J[osé] & Planchon, J. E.** (*Ann. Sci. Nat. Bot. ser. 4*, XVIII. 258-272. 1862.)  
**Baillon, H[enri]**. Note sur les ovules des Ternstroemiaceae. (*Adansonia*, X. 238-239. 1871-73.)  
**Dyer, W. T. Thiselton-**. On the determination of three imperfectly known species of Indian Ternstroemiaceae. (*Linn. Soc. Jour. Bot. XIII.* 328-331. 1873.)  
**Hitzemann, Carl.** Beiträge zur vergleichenden Anatomie der Ternstroemiaceen, Dilleniaceen, Diptero-carpaceen und Chlaenaceen. (Diss.) 97 pp. O. Osterode a. H., 1886.  
**Baillon, H[enri]**. Remarques sur les Ternstroemiaceae. [1867-91.] (*Soc. Linn. Paris Bull. I.* 710-712, 728; II. 873-874, 951-952, 965-966. 1889-98.)  
**Sayssytowicz, Ign[az] von.** Theaceae (Ternstroemiaceae). (*In ENGLER, A[dolf] & PRANTL, K[arl]*. Die natürlichen Pflanzenfamilien, III. pt. 6, pp. 175-192, il. 89-96; Nachträge, pp. 245-247. 1895-97.)  
**Urban, Ign[atz]**. Ueber einige Ternstroemiaceen-Gattungen. (*Deutsch. Bot. Ges. Ber. XIV.* 38-51. 1896.)

**Central and South America**

- Chamisso, Adal[bert] von & Schlechtendal, D. F. L. von.** (*Linnaea*, V. 220; VI. 420-421. 1830-31.)  
**Slechtendal, D. F. L. von.** (*Linnaea*, X. 248-251. 1836.)  
**Bentham, [J. G.]**. (*Lond. Jour. Bot. II.* 362-367. 1843.)  
**Wawra von Fernsee, Heinrich, Ritter.** Ternstroemiaceae. [1896.] (*In MARTIUS, K. F. P. von & others.* Flora brasiliensis . . . XII. pt. 1, col. 261-334, pl. 52-68. 1858-89.)  
**Urban, Ignatz.** (*Bot. Jahrb. XXI.* 514-551. 1896.)

**Asia**

- Champion, [J. G.]**. The ternstroemiaceous plants of Hong Kong. [1853.] (*Linn. Soc. Trans. XXI.* 111-116, pl. 12-13. 1855.)  
**Miquel, F. A. W.** Adnotaciones de Ternstroemiaceis. (*Ann. Mus. Bot. Lugd.-Bat. IV.* 103-114. 1868-69.) [Malayan species.]  
**King, George.** (*As. Soc. Bengal Jour. LIX.* (1890), pt. 2, pp. 185-206. 1891.) [Species of southern Asia.]

**Morphology**

- Payer, [J. B.]**. Familles des Polygonées (Polygonum, Rheum, Rumex, Pterostegia) et des Ternstroemiaceae (Visnea, Thea, Gordonia). [Extract.] (*Acad. Sci. Paris Compt. Rend. XXXVII.* 658-663. 1853.)  
**Müller, Konrad.** Vergleichende Untersuchung der anatomischen Verhältnisse der Clusiaceen, Hypericaceen, Diptero-carpaceen und Ternstroemiaceen. (*Bot. Jahrb. II.* 430-464, pl. 4. 1882.) — *Reprinted: (Diss.) 38 pp.* 1 pl. O. Leipzig, 1882.  
**Blenk, [Paul]**. (*Flora*, LXVII. 206-210. 1884.)  
**Tieghem, P[hilippe] van.** (*Soc. Bot. France Bull. XXXI.* 148-149. 1884.)  
**Tieghem, P[hilippe] van & Douliot, H.** (*Ann. Sci. Nat. Bot. ser. 7*, VIII. 138-139, pl. 9. 1888.)  
**Tieghem, P[hilippe] van.** 1891. — See vol. I. 135: MORPHOLOGY AND ANATOMY. SECRETORY TISSUES.  
**Lubbock, John.** (*Linn. Soc. Jour. Bot. XXX.* 471. 1895.)  
**Pritzel, Ernst.** (*Bot. Jahrb. XXIV.* 359-362. 1898.)

**ADINANDBRA (CLEYERA spec.)**

- Koorders, S. H.** (*Meded. Lands Plantent. XIX.* 349-350, 642-643. 1898.) [Malayan species.]  
**A. Drakeana: Franchet, A[drien]**. (*Mus. Hist. Nat. Paris Nouv. Arch. ser. 2*, V. 208-209. 1883.)  
**A. dumosa: Jack, William.** (*Hooker Comp. Bot. Mag.* I. 153-154. 1835.)  
**A. javanica: Choisy, [J. D.]**. (*In ZOLLINGER, H[einrich]*. Systematisches Verzeichniss . . . pt. 2, pp. 143, 146. 1854-55.)  
**A. macrantha: Teysmann, J. E. & Binnendijk, S[imon]**. (*Natuurk. Tijdschr. Ned. Indië, XXV.* 421. 1863.)

- Adinandra Mannii**: Oliver, [Daniel]. *Adinandra Mannii* Oliv. (*Hooker's Ic. Plant.* XI. 29-30, pl. 1039. 1837-71.)
- A. Millettii**: Hooker, Sir W. J. & Arnott, G. A. W[alker]. [*Cleyera Millettii*.] (*In their Botany of Capt. Beechey's voyage* . . . p. 171, pl. 33. 18[30]-41.)
- A. phlebophylla**: Hance, H. F. (*Jour. Bot.* XIV. 240-241. 1876.)
- A. verrucosa**: Stapf, O[tto]. *Adinandra verrucosa* Stapf. (*Hooker's Ic. Plant.* XXIII. pl. 2266. 1894.)
- Stapf, O[tto]. (*Linn. Soc. Trans. Bot.* IV. 133-134. 1894-96.)

## ANNESLEA

- Kurz**, Sulpis. [*Anneslea monticola*.] (*As. Soc. Bengal Jour.* XLII. pt. 2, p. 59. 1873.)

## ARCHYTAEA (HYPERICUM spec.)

- Vahl**, M[artin]. [*Hypericum alternifolium*.] (*In his Symbolae botanicae* . . . II. 85, pl. 42. 1791.)
- Tulasne**, L. R. (*Ann. Sci. Nat. Bot.* ser. 3, VIII. 340. 1847.) [*South American species*.]

## ASTEROPEIA (RHODOCLADA)

- [**Du Petit-Thouars**, A. A.] (*In his Genera nova madagascariensis* . . . p. 22. [1806.] — *Also in* ROEMER, J. J. *Collectanea* . . . p. 212. 1809.)
- Baillon**, H[enri]. De *Asteropeiae* structura et positione. [1886.] (*Soc. Linn. Paris Bull.* I. 561-562. 1889.)
- A. Bakeri**: Elliot, G. F. S[cott]. (*Linn. Soc. Jour. Bot.* XXIX. 6. 1893.)
- A. densiflora**: Baker, J. G. (*Jour. Bot.* XX. 49. 1882.)
- A. multiflora**: [Du Petit-Thouars, A. A.] (*In his Histoire des végétaux* . . . isles australes d'Afrique, pp. 51-52, pl. 15. [1806.]
- A. rhopaloides**: Baker, J. G. [*Rhodoclada rhopaloides*.] (*Linn. Soc. Jour. Bot.* XXI. 327-328. 1896.)
- **Baillon**, H[enri]. [1886.] (*Soc. Linn. Paris Bull.* I. 564. 1889.)
- A. sphaerocarpa**: Baker, J. G. (*Linn. Soc. Jour. Bot.* XXII. 479. 1887.)

## BONNETIA

- Nees von Esenbock**, C. G. & **Martius**, C. F. P. von. [*Bonnetia stricta*.] (*Leop.-Carol. Akad. Naturf. Verh.* XII. (IV.), pt. 1, pp. 37-38, pl. 6. 1824.)
- Turczaninow**, Nicolai. [*Bonnetia bahiensis*.] (*Soc. Nat. Moscou Bull.* XXXI. pt. 1, pp. 246-247. 1858.)
- Oliver**, [Daniel]. [*Bonnetia roraimae*.] (*Linn. Soc. Trans. Bot.* II. 272, pl. 37. 1881-87.)

## CLEYERA (TRISTYLUM)

- Turczaninow**, Nicolai. [*Tristylum*.] (*Soc. Nat. Moscou Bull.* XXXVI. pt. 1, p. 577. 1863.)
- C. Fortunei**: Hooker, Sir J. D. *Cleyera Fortunei*. (*Gard. Chron.* ser. 3, XVII. 10, il. 1. 1895.)
- **Hooker**, Sir J. D. *Cleyera Fortunei*. (*Bot. Mag.* CXXI. pl. 7434. 1895.)
- C. mexicana**: **Turczaninow**, Nicolai. [*Tristylum mexicanum*.] (*Soc. Nat. Moscou Bull.* XXXI. pt. 1, pp. 247-248. 1858.)
- C. ochracea**: **Choisy**, [J. D.]. (*In* ZOLLINGER, H[einrich]. *Systematisches Verzeichniss* . . . pt. 2, pp. 142-143, 145. 1854-55.)
- **Ito**, Keisuke & **Kahu**, Hika. [*Cleyera japonica*.] (*In their Figures and descriptions* . . . II. 2 ff., pl. 18. 1883-[84].)
- **Sargent**, C. S. (*Gard. & For.* VI. 88. 1893.)

## EURYA (GEERIA)

- Blume**, C. L. [*Geeria*.] (*In his Catalogus van eenige* . . . gewassen . . . Buitenzorg, pp. 13-14. 1823. — *Also in his Museum botanicum lugduno-batavum*, II. 104-121. [1852-56.]
- Choisy**, [J. D.]. (*In* ZOLLINGER, H[einrich]. *Systematisches Verzeichniss* . . . pt. 2, pp. 143, 146-147. 1854-55.)
- Vesque**, [Julien]. Sur le genre *Eurya*, de la famille des Ternstroemiaceae. (*Acad. Sci. Paris Compt. Rend.* CXX. 750-752. 1895.)
- Revision du genre *Eurya* Thunb. (*Soc. Bot. France Bull.* XLII. 151-161. 1895.)

## South America

- Hieronymus**, G[eorg]. (*Bot. Jahrb.* XX. Beibl. no. 49, pp. 49-52. 1895.)

## Asia

- Gardner**, George. (*Calcutta Jour. Nat. Hist.* VII. 442-447. [1846]-47.) [*Species of southern Asia*.]
- Champion**, [J. G.] & **Bentham**, [George]. (*Hooker's Jour. Bot. & Kew Gard. Misc.* III. 307. 1851.) [*Species of eastern Asia*.]
- Choisy**, J. D. (*In his Plantae javanicae* . . . pp. 14-17. 1858.) [*Malayan species*.]

## Pacific Islands

- Gray**, Asa. (*In his United States exploring expedition* . . . Botany. *Phanerogamia*, I. 209-212. 1854.)

## Enumeration of Species

- E. amplexicaulis**: **Moore**, S. [Le M.]. (*Jour. Bot.* XXXVII. 168. 1899.)
- E. chinensis**: **Brown**, Robert. (*In* ABEL, Clarke. *Narrative of a journey in* . . . China, p. 379, pl. 1818.)
- **Loddiges**, Conrad & Sons. *Eurya chinensis*. (*Loddiges' Bot. Cab.* XIII. pl. 1213. 1827.)
- E. Jacquemartii**: **Quilhou**, [Antoine]. (*Soc. Accl. Paris Bull.* ser. 2, VI. 472-473, il. 3. 1869.)
- E. japonica**: **Baines**, [Thomas]. *Eurya japonica variegata*. (*Gard.* VII. 115-116. 1875.)
- **Ito**, Keisuke & **Kahu**, Hika. (*In their Figures and descriptions* . . . II. 2 ff., pl. 19. 1883-[84].)
- **Sargent**, C. S. (*Gard. & For.* VI. 88. 1893.)
- E. Macartneyi**: **Seemann**, Berthold. (*In his Botany of the voyage of H. M. S. Herald* . . . p. 366, pl. 74. 1852-57.)
- E. sandwicensis**: **Wawra** [von **Fernsee**], **Heinrich**, **Ritter**. (*Flora*, LVI. 168. 1873.)

## FREZIERA (EROTEUM, LETTSOMIA)

- Bertoloni**, [Antonio]. [*Lettsomia tomentosa*, *L. lanata*.] (*Opusc. Scient.* I. 150-151. 1817.)
- Tulasne**, L. R. (*Ann. Sci. Nat. Bot.* ser. 3, VIII. 326-340. 1847.)
- Rusby**, H. H. [*Eroteum subintegrefolium*.] (*Torr. Bot. Club Mem.* III. no. 3, p. 9. 1893.)
- F. Grisebachii**: **Gómez de la Masa**, Manuel. [*Eroteum hirsutum*.] (*Soc. Españ. Hist. Nat. Anal.* XIX. 222. 1890.)
- F. inaequilatera**: **Britton**, N. L. (*Torr. Bot. Club Bull.* XVI. 63-64. 1899.)
- F. theoides**: **Hooker**, Sir W. J. *Freziera theoides*. (*Bot. Mag.* LXXVI. pl. 4546. 1850.)
- [Lemaire, Charles.] *Freziera theoides*. (*Jard. Fleur.* I. 2 pp., pl. 65. 1851.)
- F. undulata**: **Vahl**, M[artin]. [*Eroteum undulatum*.] (*In his Symbolae botanicae* . . . II. 61. 1791.)

## GORDONIA (CARRIA, FRANKLINIA, LACATHEA, POLYSPORA; CAMELLIA spec., SCHIMA spec.)

- Cavanilles**, A. J. (*In his Monadelphiae classis dissertationes*, pp. 307-308, pl. 161-162. 1788.)
- Jack**, J. G. (*Gard. & For.* VI. 492. 1893.) [*Physiological*.]
- G. acuminata**: **Choisy**, [J. D.]. (*In* ZOLLINGER, H[einrich]. *Systematisches Verzeichniss* . . . pt. 2, pp. 144, 148. 1854-55.)
- G. alata**: **Castiglioni**, Luigi. [*Franklinia Alata*.] (*In his Viaggio negli Stati Uniti* . . . II. 242-243, pl. 12. 1790.)
- **Bartram**, [William]. [*Franklinia Alata*.] (*In his Travels* . . . p. 16. 1791.)
- **Ventenat**, E. P. [*Gordonia pubescens*.] (*In his Jardin de la Malmaison* . . . I. 1, pl. 1. 1803.)
- [Salisbury, R. A.] [*Lacathea florida*.] (*In his Paradisus londinensis* . . . I. 56, pl. 56. [1806.]
- **Loiseleur-Deslongchamps**, J. L. A. [*Gordonia pubescens*.] (*In his Herbarium général* . . . IV. 236, pl. 1820.)
- **Audubon**, J. J. [*Gordonia pubescens*.] (*In his Birds of America*, II. pl. 185. 1831-34. — *Ed. Q.* II. 94, pl. 108. 1841.)
- [Landreth, David & Cuthbert.] [*Gordonia pubescens*.] (*Flor. Mag. Bot. Rep.* 1832, pp. 7-8, 1 pl.)
- **Rafinesque-Schmalz**, C. S. *New plants from Bartram's botanic garden*. [*Franklinia Alata*.] (*Atlantic Jour.* no. 2, pp. 79-80, il. 1832-33.)
- **Drapiers**, [Auguste]. [*Gordonia pubescens*.] (*In his Herbarium de l'amateur* . . . VIII. 573, pl. 1835.)
- **Ravenel**, H. W. *Gordonia pubescens*. (*Gard. Monthly*, XXIII. 273-275. 1881.)

**Gordonia alatamaha**: Sargent, C. S. [*Gordonia Altamaha*.] (*Gard. & For.* II. 616. 1839.)

**G. anomala**: [Ker, J. B.] *Camellia axillaris*. (*Bot. Reg.* IV. 349, pl. 1818. — See also VIII. [690]. 1822.)

— Sims, John. *Camellia axillaris*. (*Bot. Mag.* XLVI. pl. 2047. 1819.)

— Loddiges, Conrad & Sons. *Camellia axillaris*. (*Loddiges' Bot. Cab.* VII. pl. 675. 1822.)

— Bentham, [George]. [*Polyspora axillaris*.] (*Lond. Jour. Bot.* I. 482-483. 1842.)

— Hooker, Sir W. J. *Polyspora axillaris*. (*Bot. Mag.* LXIX. pl. 4019. 1843.)

**G. brevifolia**: Hooker, Sir J. D. (*Linn. Soc. Trans.* XXIII. 162. 1862.)

**G. dipterosperma**: Kurz, Sulpiz. (*As. Soc. Bengal Jour.* XLV. pt. 2, p. 119. 1876.)

**G. elliptica**: Gardner, George. (*Calcutta Jour. Nat. Hist.* VII. 448-449. [1846]-47.)

**G. excelsa**: Blume, C. L. [*Schima excelsa*.] (*In his Catalogus van eenige . . . gewassen . . . Buitenzorg*, p. 80. 1823.)

**G. imbricata**: Brühl, P. [J.] & King, G[orge]. (*Bot. Gard. Calcutta Ann.* V. pt. 2, p. 148, pl. 179. 1896.)

**G. Lasianthus**: Ellis, John. A copy of a letter with the figure and characters of that elegant American evergreen-tree, called by the gardeners the Lobolly-Bay, taken from blossoms blown near London, and shewing that it is not an *Hibiscus*, as Mr. Miller calls it; nor an *Hypericum*, as Dr. Linnaeus supposes it, but an intire new genus, to which Mr. Ellis gives the name of *Gordonia*. (*Roy. Soc. Philos. Trans.* LX. (1770), pp. 518-523, pl. 11. 1771.)

— Sims, John. *Gordonia Lasianthus*. (*Bot. Mag.* XVIII. pl. 668. 1803.)

— Gmel, P. C. van. (*In his Sertum botanicum . . .* 2 pp., 1 pl. 1828-32.)

— Audubon, J. J. (*In his Birds of America*, II. pl. 168. 1831-34. — Ed. Q. I. 197, pl. 52. 1840.)

— Reichenbach, H. G. L. (*In his Flora exotica . . .* III. 4, pl. 1835.)

— Groom, H. B. (*In his Catalogue of plants . . . of New Bern, North Carolina*, p. 42. 1837.)

— De Wildeman, Émile. (*In his Icones selectae Horti the-nensis*, II. 1-3, pl. 41. 1900→)

**G. Lobbil**: Hooker, Sir J. D. (*Linn. Soc. Trans.* XXIII. 162. 1862.)

**G. Maingayi**: Brühl, P. [J.] & King, G[orge]. (*Bot. Gard. Calcutta Ann.* V. pt. 2, p. 147, pl. 179. 1896.)

**G. speciosa**: Gardner, George. [*Carria speciosa*.] (*Calcutta Jour. Nat. Hist.* VII. 6-8. 1846-47.)

#### HAEMOCHARIS (LAPLACEA)

**Spiligerber**, F. L. [*Laplacea praemorsae*.] (*Tijdschr. Natuurl. Geschied. Phys.* IX. 100-101. 1842.)

**Sonder**, Wilh[elm]. [*Laplacea camellioides*.] (*Linnaea*, XXII. 549-550. 1849.)

**Gómez de la Masa**, Manuel. [*Haemocharis Curtyana*, H. Wrightii.] (*Soc. Españ. Hist. Nat. Anal.* XIX. 222. 1890.) [Species of the West Indies.]

**H. barbinervis**: Moricand, Stefano. [*Laplacea barbinervis*.] (*Soc. Phys. Hist. Nat. Genève Mém.* VII. 256-257, pl. 11. 1836.)

**H. semiserrata**: Hooker, Sir W. J. *Laplacea semiserrata*. (*Bot. Mag.* LXX. pl. 4129. 1844.)

**H. Wrightii**: Grisebach, A. H. R. [*Laplacea Wrightii*.] (*Amer. Acad. Mem.* new ser. VIII. pt. 1, p. 166. 1861.)

#### PATASCOYA

**Urban**, Ign[ats]. *Patascoya*, eine neue Ternstroemiaceen-Gattung. (*Deutsch. Bot. Ges. Ber.* XIV. 282-283. 1896.)

#### PELLICIERA

**Triana**, [José] & Planchon, J. E. [*Pelliciera Rhizophorae*.] (*Ann. Sci. Nat. Bot.* ser. 4, XVII. 380-382. 1862.)

**Hemsley**, W. B. [*Pelliciera Rhizophorae*.] [1879.] (*In his Biologia centrali-americana . . . Botany*, I. 97, pl. 8. 1879-88.)

#### PYRENARIA

**Seemann**, Berthold. *Loureiro's Cathetus fasciculata* und *Camellia drupifera*. (*Bonplandia*, VII. 47-50. 1859.)

**Toeymann**, J. E. & Binnendijk, S[imon]. [*Pyrenaria lanceolata*.] (*Natuurk. Tijdschr. Ned. Indië*, XXVII. 40. 1864.)

**Kurz**, Sulpiz. [*Pyrenaria camelliaeflora*.] (*As. Soc. Bengal Jour.* XL. pt. 2, p. 46. 1871.)

— [*Pyrenaria diospyricarpa*.] (*As. Soc. Bengal Jour.* XLII. pt. 2, p. 60. 1873.)

**Brühl**, P. [J.] & King, G[orge]. (*Bot. Gard. Calcutta Ann.* V. pt. 2, pp. 146-147, pl. 177-178. 1896.) [Species of southern Asia.]

#### SCHIMA (GORDONIA spec.)

**S. argentea**: Pritzel, Ernst. — *In* Diels, Ludwig. (*Bot. Jahrb.* XXIX. pt. 3-4, pp. 473-474. 1900.)

**S. brevifolia**: Stapf, Otto. *Schima brevifolia* Stapf. (*Hooker's Ic. Plant.* XXIII. pl. 2264. 1894.)

**S. monticola**: Kurz, Sulpiz. (*As. Soc. Bengal Jour.* XLIII. pt. 2, pp. 181-182. 1874.)

**S. Noronhae**: Reinwardt, K. G. K. (*Syll. Plant. Nov. Regensb.* II. 14. 1825-28. — *Flora*, VIII. pt. 2, Beil. p. 48. 1825.)

— Gardner, [George] & Champion, [J. G.]. [*Schima superba*.] (*Hooker's Jour. Bot.* I. 246. 1849.)

— Hooker, Sir W. J. *Gordonia javanica*. (*Bot. Mag.* LXXVI. pl. 4539. 1850.)

— [Lemaire, Charles.] *Gordonia javanica*. (*Jard. Fleur.* I. 2 pp., pl. 46. 1851.)

**S. superba**: Seemann, Berthold. (*In his Botany of the voyage of H. M. S. Herald . . .* p. 367, pl. 75. 1852-57.)

**S. Wallichii**: Dymock, William. (*Bombay Nat. Hist. Soc. Jour.* III. 234, pl. 1888.) [Ecological.]

— Clarke, C. B. (*Linn. Soc. Jour.* Bot. XXV. 7. 1890.)

#### STUARTIA (STEWARTIA, MALACHODENDRON)

**Linné**, Carl von. [*Stewartia*.] (*Soc. Sci. Upsal. Acta*, II. 79-80, pl. 2. 1746.)

**Oavillies**, A. J. [*Malachodendron, Stewartia*.] (*In his Monadelphiae classis dissertationes*, pp. 302-303, pl. 158-159. 1790.)

**Maximowicz**, C. J. [*Stuartia Pseudo-Camellia, S. serrata*.] (*Acad. Sci. St. Pétersb. Bull.* XI. 429-430. 1867.— *Acad. Sci. St. Pétersb. Mém. Biol.* VI. 201-202. 1868.)

**Hemsley**, W. B. *The Stuartias*. (*Gard.* XIV. 38-39, 1 il., pl. 136. 1878.)

With a plate of *S. virginica*.

**Sargent**, C. S. (*Gard. & For.* VI. 88. 1893.) [Species of eastern Asia.]

**S. Malachodendron**: Buchos, [P. J.] (*In his Plantes nouvellement découvertes*, XVIII. pl. 16. 1779.)

— Miller, J. S. [*Stewartia Malacodendron*.] (*In his Icones plantarum . . .* p. [1], pl. 3. [1780].)

— L'Héritier [de Brutelle], C. L. (*In his Stirpes novae . . .* pp. 153-154, pl. 73. 1784-85.)

— Andrews, Henry. *Stewartia marilandica*. [1804.] (*Andrews Bot. Rep.* VI. pl. 397.)

— Audubon, J. J. (*In his Birds of America*, I. pl. 17. 1827-30. — Ed. Q. V. 40, pl. 286. 1842.)

**S. monadelphia**: Ito, Keisuke & Kahu, Hika. (*In their Figures and descriptions . . .* II. 2 ff., pl. 24. 1883-[84].)

**S. pentagyna**: L'Héritier [de Brutelle], C. L. (*In his Stirpes novae . . .* pp. 155-156, pl. 74. 1784-85.)

— Smith, Sir J. E. (*In his Exotic botany . . .* II. 101-102, pl. 110. 1805.)

— Reichenbach, H. G. L. (*In his Magazin der ästhetischen Botanik . . .* I. 4 pp., pl. 18. 1822-23.)

— Lindley, John. *Malachodendron ovatum*. (*Bot. Reg.* XIII. 1104, pl. 1827.)

— Hooker, Sir W. J. *Stuartia pentagyna*. (*Bot. Mag.* LXVIII. pl. 3918. 1842.)

— [Lemaire, Charles.] *Stuartie à cinq styles*. (*Hort. Univ.* III. 366-368, pl. 1842.)

— [Loiseleur-Deslongchamps, J. L. A.] & Lemaire, Charles. (*In LOISEUR-DESLONGCHAMPS, J. L. A. Herbière général de l'amateur . . .* ser. 2, III. 2 pp., pl. 48. 1843.)

— *S. Stuartia pentagyna*. (*Gard. & For.* I. 415. 1888.)

**S. Pseudo-camellia**: Ito, Keisuke & Kahu, Hika. (*In their Figures and descriptions . . .* II. 2 ff., pl. 23. 1883-[84].)

— Hooker, Sir J. D. *Stuartia Pseudo-camellia*. (*Bot. Mag.* CXV. pl. 7045. 1899.)

— *Stuartia Pseudo-camellia*. (*Gard. & For.* IX. 34-35, il. 4. 1896.)

- TERNSTROEMIA** (DUPINIA, LLANOSIA, TAONABO; CLEYERA spec., ERYTHROCHITON spec.)
- Jack**, W[illiam]. [Hooker Jour. Bot. I. 375-377. 1834.] [Malayan species.]
- Moricand**, Stefano. [Ternstroemia Ruiziana, T. Pavoniana.] (Soc. Phys. Hist. Nat. Genève Mém. VII. 257-258, pl. 12. 1836.)
- Champion**, [J. G.] & **Bentham**, [George]. [Cleyera.] (Hooker's Jour. Bot. & Kew Gard. Misc. III. 307-308. 1851.) [Species of eastern Asia.]
- Turczaninow**, Nicolai. [Ternstroemia microcarpa, T. dasyanthera.] (Soc. Nat. Moscou Bull. XXXI. pt. 1, pp. 240-242. 1858.)
- Hieronymus**, G[eorg]. [Taonabo Lehmannii.] (Bot. Jahrb. XX. Beibl. no. 49, pp. 48-49. 1896.)
- [Taonabo Stuebelii.] (Bot. Jahrb. XXI. 320-321. 1896.)
- Harms**, H[ermann]. [Llanosia.] (In ENGLER, A[dolf] & PRANTL, K[arl]. Die natürlichen Pflanzenfamilien. Nachträge, p. 335. 1897.)
- T. Britteniana**: **Mueller**, Ferd[inand], Baron von. (Jour. Bot. XXIX. 176-177. 1891.)
- T. coriacea**: **Scheffer**, R. H. C. C. (Natuurk. Tijdschr. Ned. Indië, XXXI. 352. 1870.)
- T. eunifolia**: **Gardner**, [George]. (Lond. Jour. Bot. IV. 100. 1845.)
- T. elliptica**: **Vahl**, M[artin]. (In his Symbolae botanicae . . . II. 61. 1791.)
- **Colla**, [Luigi]. [Ternstroemia brevipes.] (In his Hortus ripulensis . . . p. 138, pl. 38. 1824.)
- T. emarginata**: **Gardner**, George. [Cleyera emarginata.] (Calcutta Jour. Nat. Hist. VII. 447-448. [1846]-47.)
- T. gedehensis**: **Teysmann**, J. E. & **Binnendijk**, S[imon]. (Natuurk. Tijdschr. Ned. Indië, III. 332. 1852. — Also in their Plantae novae Horti bogoriensis . . . p. 17. [1854].)
- T. japonica**: **Siebold**, [P. F.] von & Co. (Nederl. Maatsch. Aanmoed. Tuinb. Jaarb. 1844, pref. p. 40, pl. 1.)
- **Ito**, Keisuke & **Kahu**, Hika. (In their Figures and descriptions . . . II. 2 ff., pl. 17. 1883-[84].)
- **Franchet**, A[drien]. [Dupinia japonica.] (Soc. Bot. France Bull. XXXIII. 439. 1886.)
- **Sargent**, C. S. (Gard. & For. VI. 88. 1893.)
- T. Lowii**: **Stapf**, O[tto]. (Linn. Soc. Trans. Bot. IV. 132-133. 1894-96.)
- T. micrantha**: **Choisy**, [J. D.]. (In ZOLLINGER, H[einrich]. Systematisches Verzeichniss . . . pt. 2, pp. 142, 145. 1854-55. — Also in his Plantae javanicae . . . p. 13. 1858.)
- T. penangiana**: **Griffith**, W[illiam]. [Erythrochiton Wallichianum.] (Calcutta Jour. Nat. Hist. [VIII.] 77-79. 1847.)
- **Scheffer**, R. H. C. C. [Ternstroemia macrocarpa.] (Natuurk. Tijdschr. Ned. Indië, XXXI. 15. 1870.)
- T. punctata**: **Splitgerber**, F. L. [Ternstroemia revoluta.] (Tijdschr. Naturl. Geschied. Phys. IX. 99-100. 1842.)
- **Miquel**, F. A. W. [Ternstroemia revoluta.] (Linnaea, XVIII. 237. 1844.)
- T. rubiginosa**: **Jack**, W[illiam]. (Bot. Misc. II. 83-84. 1831.)
- T. Scortechinii**: **Brühl**, P. [J.] & **King**, G[eorge]. (Bot. Gard. Calcutta Ann. V. pt. 2, p. 145, pl. 175. 1896.)
- T. sessiliflora**: **Turczaninow**, Nicolai. (Soc. Nat. Moscou Bull. XXXVI. pt. 1, p. 577. 1863.)
- TETRAMERISTA**
- Kurz**, S[ulpiz]. Description of a new species of Tetramerista [T. paniculata]. (Jour. Bot. XIII. 333. 1875.)
- Harms**, H[ermann]. (In ENGLER, A[dolf] & PRANTL, K[arl]. Die natürlichen Pflanzenfamilien. Nachträge, pp. 247, 339. 1897.)
- THEA** (CAMELLIA)
- Taxonomy
- Cavanilles**, A. J. [Camellia.] (In his Monadelphiae classis dissertationes, pp. 305-307, pl. 160. 1788.)
- Wendland**, J. C. Botanische Bemerkungen über Glycine monoica, den generischen Character von Thea und Camellia, und über Ononis crispa. (Arch. Bot. Römer, I. pt. 3, pp. 103-107, pl. 2-3. 1798. See p. 106, pl. 3.)
- Curtis**, S[amuel]. A monograph on the genus Camellia. 8 pp. 5 pl. F. London, 1819.
- Chandler**, Alfred. Camellia britannica introduced by Chandler and Buckingham of Vauxhall. 22 pp. 8 pl. Q. London, 1825.†
- Géel**, P. C. van. [Camellia.] (In his Sertum botanicum . . . 16 pp., 8 pl. 1828-32.)
- Baumann**, C. A. & **Napoléon**. Bollweilerer Camelliensammlung. Pt. I.-IV. [24] pp. 49 pl. F. Bollweiler, 1828-35.
- Booth**, W. B. History and description of the species of Camellia and Thea, and of the varieties of the Camellia japonica that have been imported from China. (Hort. Soc. Lond. Trans. VII. 519-562, pl. 14. 1830.)
- Chandler**, Alfred & **Booth**, W. B. Illustrations and descriptions of the plants which compose the natural order Camellieae, and of the varieties of Camellia japonica cultivated in the gardens of Great Britain. 12+[88] pp. 40 pl. F. London, 1831.
- Drawings by A. Chandler; descriptions by W. B. Booth.
- Reichenbach**, H. G. L. [Camellia.] (In his Flora exotica . . . V. 45-48, 7 pl. 1836.)
- Colla**, Luigi. Camelliografia; ossia, Tentativo di una nuova disposizione naturale delle varietà della Camellia del Giappone e loro descrizione. 9+150+[1] pp. 2 pl. O. Torino, 1843.
- [**Morren**, Charles.] Biographie des Camellia. (Soc. Agric. Bot. Gand Ann. I. 36-47, 79-87, 168-176, 456-463. [1845].)
- Champion**, [J. G.] & **Bentham**, [George]. [Camellia.] (Hooker's Jour. Bot. & Kew Gard. Misc. III. 309-310. 1851.) [Species of eastern Asia.]
- Seemann**, Berthold. [Camellia.] (In his Botany of the voyage of H. M. S. Herald . . . p. 367, pl. 76-78. 1852-57.) [Species of eastern Asia.]
- Ueber Camellia spectabilis Champ. und C. reticulata Lindl. (Bonplandia, VI. 276-278. 1858. — Hamburg. Gart. Blumenzelt. XIV. 449-450. 1858.)
- Synopsis of the genera Camellia and Thea. (Linn. Soc. Trans. XXII. 337-352, pl. 60-61. 1859.)
- Die Gattungen Camellia und Thea, nebst den in den Gärten gezogenen Arten derselben. (Hamburg. Gart. Blumenzelt. XVI. 6-8. 1860.)
- [**Lemaire**, Charles.] Camellia japonica L., Camellia Sasanqua Thunb.; species typicae genuinae, floribus simplicibus, hinc foliis luteo-variegatis. (Ill. Hort. XVI. 5 pp., pl. 581. 1869.)
- Camellia** fruits. (Gard. Chron. 1873, p. 1733, il. 346-347.)
- Sisley**, Jean. Camellias in Japan. (Gard. XIII. 360-362. 1878.)
- Ito**, Keisuke & **Kahu**, Hika. [Camellia.] (In their Figures and descriptions . . . II. 10 ff., pl. 25-28. 1883-[84].) [Species of eastern Asia.]
- Rein**, [J. J.]. Camellias. (Gard. Chron. ser. 3, VI. 327. 1889.) — Extract from his The industries of Japan . . . pp. 225-226, 256-257. 1889.
- Sargent**, C. S. [Camellia.] (Gard. & For. VI. 88. 1893.) [Species of eastern Asia.]
- Hemslay**, W. B. [Camellia gracilis.] (Ann. Bot. Lond. IX. 146. 1895.)
- Koorders**, S. H. [Camellia Minahassae.] (Meded. Lands Plantent. XIX. 350, 643. 1898.)
- Ito**, Tokutaro. [Camellia lutchuensis.] — In Ito, Tokutaro & MATSUMURA, Jinzō. (Coll. Sci. Univ. Jap. Jour. XII. 332. 1898-1900.)
- Kochs**, Julius. Über die Gattung Thea und den chinesischen Thee. (Bot. Jahrb. XXVII. 577-635, pl. 8. 1900.) — Reprinted: (Diss.) 63+[1] pp. O. Leipzig, 1900.
- Morphology and Physiology
- Peck**, W. D. Observations carpologicae in Kamelliam et Theam. (Amer. Acad. Mem. IV. pt. 1, pp. 103-109, pl. 1. 1818.)
- Borri**, A[ntonio]. 1887. — See vol. I. 132: MORPHOLOGY AND ANATOMY. LENTICELS.
- Bernaroli**, U. & **Delpino**, F[ederico]. Pseudanzia di Camellia e di Geum. (Malpighia, V. 145-155, pl. 9. 1891.)
- Miyachi**, T. [1896.] — See vol. I. 178: PHYSIOLOGY. METABOLIC PROCESSES.
- Cavara**, F[ridiano]. Contributo alla morfologia ed allo sviluppo degli idioblasti delle Camelliee; ricerche. (Istit. Bot. Univ. Pavia Atti, ser. 2, IV. pt. 2, pp. 61-87, pl. 30-31. 1897.)
- Enumeration of Species
- T. drupifera**: **Wallich**, N[athaniel]. An account of a new species of a Camellia growing wild at Nepal. (As. Soc. Bengal As. Research. XIII. 423-432. 1820.)

- Thea drupifera:** Loddiges, Conrad & Sons. *Camellia Kiasi*. (*Loddiges' Bot. Cab.* XIX. pl. 1815. 1832.)  
 — Wallich, N[athaniel]. (*As. Soc. Bengal Jour.* IV. 48, pl. 2. 1835.)
- T. Edithae:** Hance, H. F. [*Camellia Edithae*.] (*Ann. Sci. Nat. Bot.* ser. 4, XV. 221. 1861.)
- T. euryoides:** Lindley, J[ohn]. *Camellia euryoides*. (*Bot. Reg.* XII. 983, pl. 1826.)  
 — Loddiges, Conrad & Sons. *Camellia euryoides*. (*Loddiges' Bot. Cab.* XV. pl. 1493. 1828.)  
 — Lindley, John. [*Camellia euryoides*.] (*Hort. Soc. Lond. Trans.* VII. 51–52. 1830.)  
 — Hance, H. F. [*Camellia theiformis*.] (*Ann. Sci. Nat. Bot.* ser. 4, XV. 221–222. 1861.)  
 — Hance, H. F. [*Camellia fraterna*.] (*Ann. Sci. Nat. Bot.* ser. 4, XVIII. 218–219. 1862.)
- T. Grijsii:** Hance, H. F. [*Camellia Grijsii*.] (*Jour. Bot.* XVII. 9. 1879.)
- T. hongkongensis:** Hance, H. F. [*Camellia hongkongensis*.] (*Jour. Bot.* XLIV. 52. 1866.)
- T. japonica:** Taxonomy  
 — Buc'hoz, P. J. [*Camellia japonica*.] (*In his Plantes nouvellement découvertes* . . . p. 29, pl. 27. 1779.)  
 — Jacquin, N. J. Baron von. [*Camellia japonica*.] (*In his Collectanea* . . . I. 117–118. 1786. — Also in his *Icones plantarum rariorum* . . . III. 12, pl. 553. 1786–93.)  
 — Curtis, William. *Camellia japonica*. (*Bot. Mag.* II. pl. 42. 1788.)  
 — Schneevogt, G. V. [*Camellia japonica*.] (*In his Icones plantarum rariorum* . . . f. 7, pl. 1793–[95].)  
 — Zorn, Johannes. [*Camellia japonica*.] (*In his Auswahl schöner* . . . *Gewächse*, III. 50, pl. 120. 1796.)  
 — Savi, Gaetano. [*Camellia japonica*.] (*In his Flora italiana* . . . I. 41–43, pl. 13. 1818.)  
 — Hoffmannsegg, J. C. von. [*Thea Camellia*.] (*In his Verzeichniss der Pflanzenkulturen* . . . p. 117. 1824.)  
 — Hooker, Sir W. J. *Camellia japonica*, flore simplici, albo. (*Bot. Mag.* LIV. pl. 2745. 1827.)  
 — Drapiez, [Auguste]. [*Camellia japonica*.] (*In his Herbar de l'amateur* . . . IV. 230, pl. 1830.)  
 — Paxton, Joseph. *Camellia Pressii rosea*. (*Paxton's Mag. Bot.* V. 171–172, pl. 1838.)  
 — Loiseleur-Deslongchamps, J. [L. A.] & [Lemaire, Charles]. [*Camellia Donckelaeri*.] (*In LOISELEUR-DESLONGCHAMPS, J. L. A. — Herbar général de l'amateur* . . . ser. 2, I. 1 p., pl. 8. 1839.)  
 — [*Camellia japonica*.] (*In DICTIONNAIRE universelle d'histoire naturelle, atlas*, ed. 2, III. pl. 297. [1839–49].)  
 — Hoffmann, H[ermann]. [*Camellia japonica*.] (*Gartenfl.* XXIV. 260–261, pl. 842. 1875.)  
 — Morphology and physiology  
 — Hope, [T. C.]. Chemical observations on the flowers of the *Camellia japonica*, *Magnolia grandiflora*, and *Chrysanthemum leucanthemum*, and on three proximate principles which they contain. (*Roy. Soc. Edinb. Proc.* I. (1832–44), pp. 419–422. 1845.)  
 — Morren, Édouard. [1868.] — See vol. I. 145: TERATOLOGY. DOUBLE FLOWERS.  
 — Le Monnier, Georges. [*Camellia japonica*.] (*Ann. Sci. Nat. Bot.* ser. 5, XVI. 257–258, pl. 10, 11. 1872.) [Anatomical.]  
 — Sterns, E. E. Note on the inflorescence of *Camellia japonica*. (*Torr. Bot. Club Bull.* XIV. 32–33. 1867.)  
 — Miscellaneous  
 — Cornelissen, Norbert. De fatis *Kamelliae japonicae*, lusus mytho-poeticus; discours prononcé à la fin du banquet de la société le 6 février 1820. 22 pp. D. Gand, [1820]. — *From: Ann. Belg.* Fev. 1820.  
 — Burnett, M. A. [*Camellia japonica*.] (*In her Plantae utiles* . . . II. no. 44, pl. 1845.)  
 — Burvenich, Frédéric. Un *Camellia géant*. (*Rev. Hort. Belge*, VI. 252. 1890.)  
 — Thümen, Felix, Baron von. Merkwürdige alte Pflanzen im Pflitzer Schlossgarten. (*Wien. Ill. Garten-Zeit.* XI. 139. 1886.)  
 — L[os], J. Un *Camellia géant*. (*Soc. Accl. Paris Bull.* XXXVII. 280. 1890.)  
 — Rodigas, E[mile]. Een reuzen *Camellia*. (*Tijdschr. Boomteelt.* 1892, p. 191.)
- Thea reticulata:** Hooker, Sir W. J. *Camellia reticulata*. (*Bot. Mag.* LIV. pl. 2784. 1827.)  
 — Lindley, J[ohn]. *Camellia reticulata*. (*Bot. Reg.* XIII. 1078, pl. 1827.)  
 — Paxton, Joseph. *Camellia reticulata*. (*Paxton's Mag. Bot.* III. 101, pl. 1837.)  
 — Loiseleur-Deslongchamps, J. [L. A.] & [Lemaire, Charles]. [*Camellia reticulata*.] (*In LOISELEUR-DESLONGCHAMPS, J. L. A. Herbar général de l'amateur* . . . ser. 2, I. 2 pp., pl. 2. 1839.)  
 — Hooker, Sir W. J. *Camellia reticulata*, flore pleno. (*Bot. Mag.* LXXXIII. pl. 4976. 1857.)
- T. rosaeiflora:** Hooker, Sir W. J. *Camellia rosaeiflora*. (*Bot. Mag.* LXXXIII. pl. 5044. 1858.)  
 — [Lemaire, Charles.] [*Camellia rosaeiflora*.] (*Ill. Hort.* V. 36–37. 1858.)
- T. sasanqua:** Lettsom, J. C. [*Camellia Sasanqua*.] (*In his Natural history of the Tea tree*, ed. 2, pp. 45–46, 1 pl. 1799.)  
 — [Ker, J. B.] *Camellia Sasanqua*. (*Bot. Reg.* I. 12, pl. 1815.)  
 — Abel, Clarke. [*Camellia oleifera*.] (*In his Narrative of a journey in* . . . China, pp. 174–175, 363–364, pl. 1818.)  
 — Sims, John. *Camellia Sasanqua*  $\beta$ . (*Bot. Mag.* XLVI. pl. 2080. 1819.)  
 — [Ker, J. B.] *Camellia Sasanqua*  $\beta$  stricta: fl. pl. carneo. (*Bot. Reg.* VII. 547, pl. 1821.)  
 — Hoffmannsegg, J. C. von. (*In his Verzeichniss der Pflanzenkulturen* . . . p. 117. 1824.)  
 — Loiseleur-Deslongchamps, J. L. A. [*Camellia Sasanqua*.] (*In his Herbar général* . . . VII. 444, pl. 1824.)  
 — Lindley, J[ohn]. *Camellia oleifera*. (*Bot. Reg.* XI. 942, pl. 1825.)  
 — Loddiges, Conrad & Sons. *Camellia oleifera*. (*Loddiges' Bot. Cab.* XI. pl. 1065. 1825.)  
 — Loddiges, Conrad & Sons. *Camellia sasanqua pleno-carneo*. (*Loddiges' Bot. Cab.* XII. pl. 1134. 1826.)  
 — Lindley, J[ohn]. *Camellia Sasanqua flore pleno*. (*Bot. Reg.* XIII. 1091, pl. 1827.)  
 — Loddiges, Conrad & Sons. *Camellia sasanqua*. (*Loddiges' Bot. Cab.* XIII. pl. 1275. 1827.)  
 — Drapiez, [Auguste]. [*Camellia Sasanqua*.] (*In his Herbar de l'amateur* . . . II. 127, pl. 1829.)  
 — Fortune's gelbe *Camellia*. (*Bonplandia*, VII. 253–254. 1859. — *Deutsch. Mag. Gart. Blumenk.* 1859, pp. 326–328. — *Hamburg. Gart. Blumenzeit.* XV. 562–564. 1859.)  
 — Hooker, Sir W. J. *Camellia Sasanqua* var. *anemoniflora*. (*Bot. Mag.* LXXXV. pl. 5152. 1859.)  
 — Seemann, Berthold. Fortune's Yellow *Camellia*. (*Gard. Chron.* 1859, p. 807.)
- T. sinensis:** Taxonomy  
 — [Miller, J. S.] *Thea*. [T. Bohea.] [1] p. 1 pl. F<sup>c</sup>. n. t. p. [London, 1771?]  
 Detailed description, plate with analyses.  
 — Hill, John. [*Thea chinensis*.] (*In his Exotic botany* . . . pp. 21–22, pl. 21–22. 1772.)  
 — Fougereux de Bondaroy, [A. D.]. Sur le Thé. (*Observ. Phys. Hist. Nat. Arts Paris*, I. 326–338, 2 pl. [1773].)  
 — Buc'hoz, [P. J.]. (*In his Plantes nouvellement découvertes*, pp. 31–32, pl. 29–30. 1779.)  
 — Meerburg, Nic[olaas]. [*Thea Bohea*.] (*In his Plantae rariores* . . . pl. 38. 1789.)  
 — Sims, John. *Thea chinensis* var.  $\beta$ . (*Bot. Mag.* XXV. pl. 998. 1807.)  
 — Loddiges, Conrad & Sons. *Thea bohea*. (*Loddiges' Bot. Cab.* III. pl. 226. 1818.)  
 — Loddiges, Conrad & Sons. *Thea viridis*. (*Loddiges' Bot. Cab.* III. pl. 227. 1818.)  
 — Loiseleur-Deslongchamps, J. L. A. [*Thea Bohea*.] (*In his Herbar général* . . . IV. 255, pl. 1820.)  
 — Gmel, P. C. van. [*Thea Bohea*.] (*In his Sertum botanicum* . . . 2 pp., 1 pl. 1828–32.)  
 — Hooker, Sir W. J. *Thea viridis*. (*Bot. Mag.* LIX. pl. 3148. 1832.)  
 — Loddiges, Conrad & Sons. *Thea viridis latifolia*. (*Loddiges' Bot. Cab.* XIX. pl. 1828. 1832.)  
 — *Thea sinensis* Linn. [*Thea sinensis* var. *diffusa*.] (*Hort. Belg.* II. 249, pl. 48. 1834.)  
 — Discovery of the genuine Tea plant in Upper Assam. (*As. Soc. Bengal Jour.* IV. 42–49, pl. 2. 1835.)

- Thea sinensis**: **Drapiez**, [Auguste]. [*Thea chinensis* var.] (*In his Herbarium de l'Amateur* . . . VIII. 530, pl. 1835.)
- **Candolle**, [Alphonse] de]. Le Thé découvert dans une province de l'Inde anglaise. (*Bibl. Univ. Genève Sci. Arts*, LIX. 201-209. 1835.) — Reprinted: 11 pp. O. [Genève], 1835. — Sur la découverte du Thé . . . (*Ann. Sci. Nat. Bot.* V. 99-104. 1836.) — On the discovery of the Tea plant in a province of British India. (*Madras Jour. Lit. Sci.* V. 413-416. 1837.)
- **Chariton**, Andrew & others. Correspondence regarding the discovery of the Tea plant of Assam. 97 pp. il. O. Calcutta, [1841]. — From: "Agricultural society of India. Proceedings, 1841."
- **Burnett**, M. A. (*In her Plantae utiliores* . . . I. no. 5, pl. 1842.)
- **Masters**, J. W. The Assam Tea plant, compared with the Tea plant of China. (*Agric. Hort. Soc. India Jour.* III. pt. 1, pp. 61-69. 1844.)
- **Glover**, F. A. Report on the discovery of the Tea plant in the district of Sylhet. (*Agric. Hort. Soc. India Jour.* IX. pt. 1, pp. 207-210. 1857. — See also p. 342.)
- **Larkins**, T. P. Correspondence relative to the discovery of the Tea plant in Sylhet. (*Bengal Select. Rec.* XXV. 45-53, map. 1857.)
- **Plants yielding tea**. [Extract.] (*Edinb. New Philos. Jour.* new ser. XIII. 157-158. 1861.) [Etymological.]
- **Bell**, [William]. Notes on the varieties of Tea cultivated in India. (*Edinb. Bot. Soc. Trans.* X. 162-164. 1870.)
- **Kotal**, Čeněk. Čajovník čínský. [*Thea chinensis*.] [On Chinese Tea.] (*Vesník*, V. 49-50, il. 1875.)
- **De Theeplant**. Is zij uit China afkomstig? (*Ind. Mercur*, III. no. 7, p. 18; no. 8, p. 6. 1880.)
- **De Theeplant**, haar vaderland en de legende van Djarma. (*Ind. Mercur*, VIII. 419-420. 1885.)
- **Stade**, Hermann. Die geographische Verbreitung des Theestrauches. (Diss.) 74+[1] pp. map. O. Halle a. S., 1890.
- **Morphology**
- **Douliot**, H. [*Thea viridis*.] (*Ann. Sci. Nat. Bot.* ser. 7, X. 337, il. 8. 1889.)
- **Cavara**, [Fridiano]. Ricerche sullo sviluppo del frutto della *Thea chinensis* Sims. (*Soc. Bot. Ital. Bull.* 1898, pp. 238-241.)
- **Cavara**, Fridiano. Studi sul The; ricerche intorno allo sviluppo del frutto della "*Thea chinensis*" Sims, coltivata nel R. orto botanico di Pavia. (*Istit. Bot. Univ. Pavia Atti*, ser. 2, V. pt. 2, pp. 265-326, pl. 10-15. 1899.) — Reprinted: 62 pp. 6 pl. Q. t-p-c. Milano, 1899.

#### TREMATANThERA (TREMANTHERA)

- Mueller**, [Ferdinand], **Baron** von. Description of a new Papuan Ternstroemiaceae plant. [*Trematanthera Dufaurii*.] (*Victor. Nat.* III. 71-72. 1887. — *Bot. Centrbl.* XXIX. 148. 1887.)

#### VISNEA

- Bory de St. Vincent**, J. B. [*Visnea Mocanera*.] (*In his Essais sur les Isles Fortunées* . . . pp. 327-329, pl. 7. 1803.)
- Sur la Mocanère *Visnea Mocanera* L. F. Sup. (*Ann. Gén. Sci. Phys.* I. 56-69, pl. 5. 1819.)
- Colla**, [Luigi]. [*Visnea Mocanera*.] (*In his Hortus ripulensis* . . . p. 146, pl. 32. 1824.)
- Hooker**, Sir W. J. *Visnia* [sic] *Mocanera* L. (*Hooker's Ic. Plant.* III. pl. 253. 1840.)
- Johnson**, J. Y. Notes on some rare and little-known plants of Madeira. (*Hooker's Jour. Bot. & Kew Gard. Misc.* IX. 161-165. 1857.) [*Visnea Mocanera*.]
- Schacht**, Hermann. Zur Kenntniss der *Visnea Mocanera* Linn. fil. (*Baier. Bot. Ges. Denkschr.* IV. pt. 1, pp. 45-63, pl. 1-3. 1859.) — Reprinted: 19 pp. 3 pl. Q. Regensburg, 1859.

### 138. GUTTIFERAE

#### Taxonomy

- Choisy**, J. D. Prodrôme d'une monographie de la famille des Hypericacées. 70 pp. 9 pl. Q. Genève, 1821.
- Mémoire sur un nouveau genre de Guttifères et sur l'arrangement méthodique de cette famille. (*Soc. Hist. Nat. Paris Mém.* I. 210-232, pl. 11-12. 1823.) — Reprinted: 23 pp. 2 pl. O. n. t-p. [Paris, 1823.]
- Guttiferae. (*In CANDOLLE*, A. P. de & Alphonse de Prodrôme . . . I. 557-564. 1824.)

**Cambessedes**, J[acques]. Mémoire sur les familles des Ternstroemiacées et des Guttifères. 1828. — See THEACEAE, p. 547.

**Chamisso**, Adalbert von & **Schlechtendal**, D. F. L. von. [Hypericaceae.] (*Linnaea*, III. 115-128. 1828.)

**Schlechtendal**, D. F. L. von. (*Linnaea*, VIII. 180-192, 1 pl. 1833.)

**Spach**, Edouard. Conspectus monographiae Hypericacearum. (*Ann. Sci. Nat. Bot.* ser. 2, V. 349-369, pl. 6. 1836.) — Reprinted: 21 pp. 1 pl. O. n. t-p. [Paris, 1836.]

— Hypericacearum monographiae fragmenta. (*Ann. Sci. Nat. Bot.* ser. 2, V. 157-176, pl. 5-6. 1836.) — Reprinted: 20 pp. 2 pl. O. [Paris, 1836.]

**Spruce**, [Richard]. Note on Clusiaceae. (*Hooker's Jour. Bot. & Kew Gard. Misc.* VII. 347-348. 1855.)

**Planchon**, J. E. & **Triana**, J[osé]. Mémoire sur la famille des Guttifères. (*Ann. Sci. Nat. Bot.* ser. 4, XIII. 306-376, pl. 15-16; XIV. 226-367, pl. 15-18; XV. 240-319, XVI. 263-308. 1860-61.) — Reprinted: 4+336 pp. 6 pl. Q. Paris, 1862. — Sur la famille des Guttifères. (*Soc. Bot. France Bull.* VIII. 26-29, 66-73, 96-100. 1861.) — Reprinted: 15 pp. Q. n. t-p. [Paris, 1861.] — Études sur la famille des Guttifères. Premier extrait. (*Acad. Sci. Paris Compt. Rend.* LII. 132-135. 1861.)

**Vesque**, J[ulien]. Les genres de la tribu Clusiées et en particulier le genre *Tovomita*. (*Acad. Sci. Paris Compt. Rend.* CXII. 1273-1276. 1891.)

— Guttiferae. (*In CANDOLLE*, Alphonse de & Casimir de Monographiae phanerogamarum, VIII. 1-669. 1893.)

**Baker**, E. G. Notes on Guttiferae. (*Jour. Bot.* XXXII. 360-369. 1894.)

**Engler**, [Adolf]. Guttiferae. (*In ENGLER*, [Adolf] & **Prantl**, [Karl]. Die natürlichen Pflanzenfamilien, III. pt. 6, pp. 194-242, il. 97-117; Nachträge, pp. 247-250; Nachträge II., pp. 44-45. 1895-1900.)

#### Central and South America

**Chamisso**, Adalbert von & **Schlechtendal**, D. F. L. von. (*Linnaea*, V. 220. 1831.)

**Bentham**, George. [Clusiaceae.] (*Lond. Jour. Bot.* II. 367-370. 1843.)

**Miquel**, F. A. W. [Clusiaceae.] (*Linnaea*, XVIII. 229-235. 1844.)

**Triana**, J[osé] & **Planchon**, J. E. (*Ann. Sci. Nat. Bot.* ser. 4, XVIII. 277-290. 1862.)

**Reichardt**, H. W. Hypericaceae. [1878.] (*In MARTIUS*, K. F. P. von & others. Flora brasiliensis, XII. pt. 1, col. 181-212, pl. 33-39. 1858-89.)

**Sagot**, [Paul]. [Clusiaceae.] (*Ann. Sci. Nat. Bot.* ser. 6, XI. 164-170. [1890-81].)

**Engler**, Adolf. Guttiferae et Quiniaceae. [1888.] (*In MARTIUS*, K. F. P. von & others. Flora brasiliensis, XII. pt. 1, col. 381-486, pl. 79-110. 1858-89.)

**Rodrigues**, J. B. [Clusiaceae.] (*Vellozia*, I. (1887), pp. 15-16. 1888. — Ed. 2, I. (1885-88), pp. 13-15. 1891.)

#### Asia

**Wight**, Robert. Remarks on the tree which yields the gamboge of commerce. (*Madras Jour. Lit. Sci.* IV. 300-304, 1 pl. 1836. — *Hooker Comp. Bot. Mag.* II. 379-381. 1836.)

**Choisy**, [J. D.]. Description des Guttifères de l'Inde recueillies par le Dr. Wallich et de quelques Guttifères peu connues d'Amérique, précédée d'observations générales sur cette famille. (*Soc. Phys. Hist. Nat. Genève Mém.* XII. 381-440, 5 pl. 1849.) — Reprinted: 60 pp. 5 pl. Q. n. t-p. [Genève, 1849.]

**Blume**, C. L. [Hypericaceae.] (*In his Museum botanicum Lugduno-Batavum* . . . II. 14-25, il. 5. [1852-56].)

**King**, George. (*As. Soc. Bengal Jour.* LIX. (1890), pt. 2, pp. 147-185. 1891.) [Species of southern Asia.]

#### Morphology

**Payer**, [J. B.]. Familles des Hypericacées (*Androsæum*, *Hypericum*, *Eremanthe*, *Elodea*, *Myriandra*) et des Dilléniacées (*Hibbertia*, *Candollea*). [Extract.] (*Acad. Sci. Paris Compt. Rend.* XXXVII. 589-593. 1853.)

**Miers**, John. Observations on the structure of the seed and peculiar form of the embryo in the Clusiaceae. (*Linn. Soc. Trans.* XXI. 243-258, pl. 26. 1855.)

— Remarks on the nature of the outer fleshy covering of the seeds in the Clusiaceae . . . 1856. — See vol. I. 120: MORPHOLOGY AND ANATOMY. SEEDS.

- Trécul**, A[uguste]. Des vaisseaux propres dans les Clusiaceae. Pt. I.-II. (*Acad. Sci. Paris Compt. Rend.* LXIII. 537-547, 613-620. 1866. — *Ann. Sci. Nat. Bot.* ser. 5, V. 368-379; VI. 52-71. 1866.)
- Tiegheem**, P[hilippe] van. [Clusiaceae.] (*Ann. Sci. Nat. Bot.* ser. 5, XVI. 174-181. 1872.)
- Müller**, Konrad. Vergleichende Untersuchung der anatomischen Verhältnisse der Clusiaceen, Hypericaceen, Diptercarpaceen und Ternstroemiaceen. (*Bot. Jahrb.* II. 430-464, pl. 4. 1882.) — *Reprinted*: (Diss.) 38 pp. 1 pl. O. Leipzig, 1882.
- Blank**, P[aul]. (*Flora*, LXVII. 140-144, 204-205. 1884.) — [Hypericaceae.] (*Flora*, LXVII. 111-112, 136-140. 1884.)
- Green**, J. R. On the organs of secretion in the Hypericaceae. (*Linn. Soc. Jour. Bot.* XX. 451-464, 2 pl. 1884.)
- Tiegheem**, P[hilippe] van. [Clusiaceae.] (*Soc. Bot. France Bull.* XXXI. 142-146. 1884.) — [Hypericaceae.] (*Soc. Bot. France Bull.* XXXI. 146-148. 1884.)
- Turner**, Wilhelm. [Hypericaceae.] (*In his Beiträge zur vergleichenden Anatomie der Bixaceen* . . . pp. 68-70. 1885.)
- Vesque**, J[ulien]. Sur les caractères anatomiques de la feuille et sur l'épithymisme dans la tribu des Vismieae. (*Acad. Sci. Paris Compt. Rend.* C. 1089-1092. 1885.)
- Leblois**, A. [Clusiaceae.] (*Ann. Sci. Nat. Bot.* ser. 7, VI. 287-290, pl. 9. 1887.)
- Tiegheem**, P[hilippe] van & **Douliot**, H. [Clusiaceae.] (*Ann. Sci. Nat. Bot.* ser. 7, VIII. 139-140, pl. 9. 1888.)
- Douliot**, H. [Clusiaceae.] (*Ann. Sci. Nat. Bot.* ser. 7, X. 337-341, il. 9-13. 1889.)
- Vesque**, J[ulien]. Genitalia foliaque Garciniarum et Calophyllarum. 29+[1] pl. 162 pl. (*In his Epharosis* . . . II. 1889.)
- Olos**, D[ominique]. Interprétation des parties germinatives du *Trapa natans*, de quelques Guttifères et des Nelumbium. (*Soc. Bot. France Bull.* XXXVIII. 271-276. 1891.)
- Lubbock**, John. (*Linn. Soc. Jour. Bot.* XXVIII. 225. 1891.)
- Vesque**, J[ulien]. La tribu des Clusiées; résultats généraux d'une monographie morphologique et anatomique de ces plantes. (*Jour. Bot. Paris*, V. 297-305, 322-330, il.; VI. 81-90, 369-378, 396-404, il.; VII. 14-19, 47-51, 66-72, il.; VIII. 183-196, il. [1891-94.] — Genitalia foliaque Clusiacearum et Moronobearum. 24 pp., 113 pl. (*In his Epharosis* . . . III. 1892.)
- Kexel**, Hugo. Anatomie der Laubblätter und Stengel der Hypericaceae und Cratoxyleae, ferner Anatomie der Typhaceae und Sparganiaceae. (Diss.) 61+[2] pp. 2 pl. O. Erlangen, 1896.
- Fritzel**, Ernst. (*Bot. Jahrb.* XXIV. 363-365. 1898.)
- Heckel**, Édouard. Sur la formation des canaux sécréteurs dans les graines de quelques Guttifères. (*Acad. Sci. Paris Compt. Rend.* CXXIX. 508-510. 1899.)
- ALLANBLACKIA** (STEARODENDRON)
- Oliver**, [Daniel]. Description of three new genera from West Tropical Africa belonging to the natural orders Guttiferae, Olacinae and Celastraceae. (*Linn. Soc. Jour. Bot.* X. 42-44. 1869.)
- Heise**, R. Untersuchung des Fettes von Stearodendron Stuhlmannii Engl. (Mkanifett). (*Bot. Gart. Mus. Berlin Notizbl.* I. 93-95. [1896]-97.)
- Engler**, A[dolf]. Stearodendron oder Allanblackia Stuhlmannii Engl. (*Bot. Gart. Mus. Berlin Notizbl.* I. 175. [1896]-97.)
- A. floribunda**: **Oliver**, [Daniel]. *Allanblackia floribunda* Oliv. (*Hooker's Jc. Plant.* XI. 3-4, pl. 1004. 1867-71.) — **Pierre**, L. Sur les genres *Allanblackia* et *Pentadesma*. (*Soc. Linn. Paris Bull.* new ser. III. 19-22. [1898].)
- **Heckel**, Édouard. Sur les graines de l'*Allanblackia floribunda* Oliv. et sur le beurre de Bouandja qu'elles contiennent. (*Acad. Sci. Paris Compt. Rend.* CXXVIII. 460-462. 1899.)
- A. Sacleuxii**: **Hua**, Henri. Un nouvel arbre à suif du Zanguebar (*Allanblackia Sacleuxii*). (*Mus. Hist. Nat. Paris Bull.* II. 153-157. 1896. — *Soc. Accl. Paris Bull.* ser. 4, XLIII. 334-336. 1896.)
- A. ulugurensis**: **Engler**, A[dolf]. (*Bot. Jahrb.* XXVIII. pt. 4, pp. 435-436. 1900.)

## ASCYRUM (HYPERICUM spec.)

- Ventenat**, E. P. [*Ascyrum stans*.] (*In his Jardin de la Malmaison*, II. 90, pl. 90. 1804.)
- Gómez de la Masa**, Manuel. [*Hypericum Crux-Andrae*, H. amplexicaule.] (*Soc. Españ. Hist. Nat. Anal.* XIX. 222-223. 1880.)
- S[argent]**, C. S. *Asarum Crux-Andrae* [sic]. (*Gard. & For.* V. 256, il. 49. 1892.)

## CALOPHYLLUM

- Scheffer**, R. H. C. C. [*Calophyllum macrophyllum*, C. microphyllum.] (*Natuurk. Tijdschr. Ned. Indië*, XXXII. 405-406. 1873.)
- Vesque**, J[ulien]. Sur l'appareil aquifère des *Calophyllum*. (*Acad. Sci. Paris Compt. Rend.* CIII. 1203-1205. 1886.)
- Vesque**, J[ulien]. Sur les canaux sécréteurs et sur l'appareil aquifère des *Calophyllum*. (*Acad. Sci. Paris Compt. Rend.* CIV. 313-316. 1887.)
- Refers also to *Memmea*, *Garcinia*, etc.
- Trécul**, A[uguste]. Des propriétés nutritives du latex et de l'appareil aquifère des *Calophyllum* de M. Vesque. (*Acad. Sci. Paris Compt. Rend.* CIV. 637-643. 1887.)
- Drake del Castillo**, E[manuel]. [1896.] (*Soc. Linn. Paris Bull.* II. 1220. 1898.) [Species of Madagascar.]
- C. bracteatum**: **Beddome**, R. H. (*Linn. Soc. Trans.* XXV. 211-212. 1866.)
- C. costatum**: **Bailey**, F. M. (*Queensland Agric. Jour.* V. 387. 1899.)
- C. elatum**: **Beddome**, R. H. (*Rep. Conserv. For. India*, 1863-64, p. 31, 1 pl. 1864.)
- C. hexapetalum**: **Hooker**, Sir J. D. (*Linn. Soc. Trans.* XXIII. 163-164. 1862.)
- C. inophyllum**: **Wight**, [Robert]. (*Bot. Misc.* II. 355-357, pl. 17. 1831.)
- C. lanceolatum**: **Teysmann**, J. E. & **Binnendijk**, S[imon]. (*Natuurk. Tijdschr. Ned. Indië*, IV. 398. 1853. — Also in their *Plantae novae Horti bogoriensis* . . . pp. 5-6. [1854.]) — **Kreyenberg**, E. (*Soc. Nat. Moscou Bull.* XXVII. pt. 2, p. 259. 1854.) — **Warburg**, O[tto]. (*Bot. Jahrb.* XIII. 381. 1891.)
- C. Lowii**: **Hooker**, Sir J. D. (*Linn. Soc. Trans.* XXIII. 163. 1862.)
- C. membranaceum**: **Gardner**, [George] & **Champion**, [J. G.]. (*Hooker's Jour. Bot. & Kew Gard. Misc.* I. 309. 1849.)
- C. Prainianum**: **Brühl**, P. [J.] & **King**, G[eorge]. (*Bot. Gard. Calcutta Ann.* V. pt. 2, p. 142, pl. 170. 1896.)
- C. rupicolum**: **Ridley**, H. N. (*Linn. Soc. Trans. Bot.* III. 278. 1888-94.)
- C. Soulattri**: **Mueller**, Ferdinand, Baron von. (*Roy. Soc. N. S. Wales Jour.* XXIV. 174. 1890.)
- C. subsessile**: **Brühl**, P. [J.] & **King**, G[eorge]. (*Bot. Gard. Calcutta Ann.* V. pt. 2, p. 142, pl. 171. 1896.)
- C. tacamahaca**: **Montroustier**, [Xavier]. (*Acad. Sci. Lyon Mém. Sect. Sci.* ser. 2, X. 188-189. 1860.)
- C. venulosum**: **Choisy**, [J. D.]. (*In ZOLLINGER*, H[einrich]. Systematisches Verzeichniss . . . pt. 2, p. 149, 150. 1854-55. — Also in his *Plantae javanicae* . . . p. 9. 1858.)
- C. Vidalii**: **Ceron**, S[alvador]. (*In his Catalogo de las plantas* . . . di Filipinas, p. 229, 1 pl. 1892.)
- CARAIPA**
- Rodrigues**, J. B. O Tamakoaré, especies novas da orden das Ternstroemiaceae. 28 pp. 1 pl. F. Manáos, 1887. — [*Caraipe*, I. (1887), pp. 8-12, pl. 5. 1888. — Ed. 2, I. (1885-88), pp. 7-10; III. pl. 5. 1891.)
- C. angustifolia**: **Spruce**, [Richard]. (*Hooker's Jour. Bot. & Kew Gard. Misc.* II. 73. 1850.)
- C. Sellowii**: **Turczaninow**, Nicolai. (*Soc. Nat. Moscou Bull.* XXXVI. pt. 1, p. 578. 1863.)
- C. tereticaulis**: **Tulasne**, L. R. (*Ann. Sci. Nat. Bot.* ser. 3, VIII. 341-342. 1847.)
- CHRYSOCHLAMYS**
- Sprengel**, Kurt. (*In his Neue Entdeckungen*, II. 110-111, pl. 1. 1821.)
- Smith**, J. D. [*Chrysochlamys guatemaltecana*.] (*Bot. Gaz.* XIII. 26. 1888.)



- CLUSIA** (ARRUDEA, CAHOTA, TRIPLANDRON; RENGGERIA spec.)
- Schlechtendal**, D. F. L. von. (*Linnaea*, VIII. 180-186, 1 pl. 1833.)
- Splitgerber**, F. L. [Arrudea purpurea.] (*Tijdschr. Natuurl. Geschied. Phys.* IX. 103-104. 1842.)
- Seemann**, Berthold. [Clusia odorata, C. pratensis.] (*In his Botany of the voyage of H. M. S. Herald* . . . p. 89. 1852-57.)
- Gray**, Asa. [Arrudea clusioides.] (*In his United States exploring expedition during the years 1838-42* . . . Botany. Phanerogamia, I. 214-215. 1864.)
- Karsten**, H. G. K. W. [Cahota carachensis.] (*Linnaea*, XXVIII. 448-449. 1856.)
- Tiegheem**, P[hilippe] van. (*Ann. Sci. Nat. Bot.* ser. 5, XIII. 314, pl. 8. 1870-71.) [Anatomical.]
- Sagot**, P[aul]. Note sur un Clusia mâle portant des fleurs femelles monstrueuses à ovaire stérile accrescent observé à la Guyane. (*Soc. Bot. France Bull.* XXIV. 213-216. 1877.)
- Vesque**, J[ulien]. (*Soc. Bot. France Bull.* XXXVI. apx. pp. 51-54, il. 1859.) [Anatomical.]
- Sur la classification et l'histoire des Clusia. (*Acad. Sci. Paris Compt. Rend.* CXII. 542-545. 1891.)
- Sur les Clusia de la section Anandrogynae. (*Acad. Sci. Paris Compt. Rend.* CXII. 820-823. 1891.)
- Les groupes nodaux et les épharmonies convergentes dans le genre Clusia. (*Acad. Sci. Paris Compt. Rend.* CXII. 1077-1079. 1891.)
- C. acuminata**: **Seemann**, Berthold. [Renggeria acuminata.] (*In his Botany of the voyage of H. M. S. Herald* . . . p. 88. 1852-57.)
- **Bello y Espinosa**, Domingo. (*Soc. Españ. Hist. Nat. Anal.* X. 244. 1881.)
- C. bicolor**: **Bentham**, [George]. [Arrudea bicolor.] (*Hooker's Jour. Bot. & Kew Gard. Misc.* III. 166. 1851.)
- C. Brongniartiana**: **Hooker**, [Sir] W. J. Clusia Brongniartiana. (*Bot. Mag.* LXXXVIII. pl. 5325. 1862.)
- [Lemaire, Charles.] (*Ill. Hort.* IX. 77. 1862.)
- C. flava**: **Andrews**, Henry. Clusia flava. [1802.] (*Andrews Bot. Rep.* IV. pl. 223.)
- **Trattinick**, Leopold. (*In his Auswahl vorzüglich schöner . . . Gartenpflanzen* . . . I. 17-19, 1 pl. 1821.)
- **Planchon**, J. E. (*Ann. Sci. Nat. Bot.* ser. 3, III. 307, pl. 12. 1845.) [Anatomical.]
- **Pariatore**, Filippo. (*In his Les collections du Musée . . . de Florence* . . . pl. 16. 1874.)
- **Sargent**, C. S. (*Gard. & For.* II. 338. 1889.)
- C. Fockeana**: **Miquel**, F. A. W. (*Tijdschr. Natuurl. Geschied. Phys.* X. 82-83. 1843.)
- C. fragrans**: **Gardner**, [George]. (*Lond. Jour. Bot.* II. 334-335. 1843.)
- C. Galactodendron**: **Desvieux**, [A. N.]. Sur une espèce nouvelle de Figuier et sur quelques arbres à lait édule. (*Ann. Sci. Nat. Bot.* ser. 2, XVIII. 308-316, pl. 8. 1842.)
- C. ganabaria**: **Casaretto**, G[iovanni]. (*In his Novarum stirpium brasiliensium decas VII.*, pp. 60-61. 1843.)
- C. grandiflora**: **Splitgerber**, F. L. (*Tijdschr. Natuurl. Geschied. Phys.* IX. 101-103. 1842.)
- **Miquel**, F. A. W. (*In his Stirpes surinamenses* . . . pp. 90-92, pl. 25-26. 1850.)
- C. guatemalensis**: **Hemslay**, W. B. (*In his Diagnoses plantarum novarum . . . mexicanarum* . . . pp. 2-3. 1878-80.)
- C. guedesiana**: **Huber**, J[acob]. (*Mus. Para. Bol.* II. 508-509. 1898.)
- C. lineata**: **Bentham**, George. [Triplandron lineatum.] (*In his Botany of the voyage of* . . . Sulphur, p. 73, pl. 28. 1844-46.)
- C. mammosa**: **Casaretto**, G[iovanni]. (*In his Novarum stirpium brasiliensium decas VII.*, p. 60. 1843.)
- C. odorata**: **Hooker**, [Sir] J. D. Clusia odorata. (*Bot. Mag.* XCVI. pl. 5865. 1870.)
- C. orizabae**: **Hemslay**, W. B. (*In his Diagnoses plantarum novarum . . . mexicanarum* . . . p. 3. 1878-80.)
- C. puat**: **Montrousier**, [Xavier]. (*Acad. Sci. Lyon Mém. Sect. Sci.* ser. 2, X. 188. 1860.)
- C. ramosa**: **Rusby**, H. H. (*Torr. Bot. Club Mem.* IV. 204-205. 1893-96.)
- Clusia rosea**: **Lemaire**, Ch[arles]. Clusie à fleurs rosca. (*Hort. Univ.* III. 33-39, pl. 1842.)
- **Schimper**, A. F. W. (*Bot. Centr.* XVII. 289-292. 1884.) [Physiological.]
- **Groom**, P[ercy]. (*Linn. Soc. Trans. Bot.* III. 263, pl. 60. 1838-94.) [Morphological.]
- C. rupicola**: **Casaretto**, G[iovanni]. (*In his Novarum stirpium brasiliensium decas VII.*, p. 61. 1843.)
- C. subsessilis**: **Bentham**, George. (*In his Botany of the voyage of* . . . Sulphur, pp. 72-73. 1844-46.)
- CLUSIANTHEMUM**
- Viellard**, Eugène. [Clusianthemum pedicellatum.] (*Soc. Linn. Normandie Bull.* IX. (1863-64), pp. 338-339. 1865.)
- CRATOXYLON** (ANCISTROLOBUS, HORNSCHUCHIA, TRIDESMIS; HYPERICUM spec.)
- Blume**, C. L. [Hornschuchia.] (*In his Catalogus van eenige . . . gewassen . . . Buitenzorg*, pp. 15-16. 1823.)
- Korthals**, P. W. Bijdragen tot de geslachten Cratoxylon en Tridesmis. (*In his Kruidkunde* . . . pp. 175-180, pl. 36-37. 1839-42.)
- Choisy**, [J. D.]. [Tridesmis.] (*In ZOLLINGER, H[einrich]. Systematisches Verzeichniss* . . . pt. 2, pp. 151, 152. 1854-55.)
- Turcaninow**, Nicolai. [Ancistrolobus.] (*Soc. Nat. Moscou Bull.* XXXI. pt. 1, pp. 382-384. 1863.)
- [Cratoxylon.] (*Soc. Nat. Moscou Bull.* XXXVI. pt. 1, pp. 579-580. 1863.)
- King**, George. (*As. Soc. Bengal Jour.* LIX. (1890), pt. 2, pp. 145-147. 1891.) [Species of southern Asia.]
- C. Blancoi**: **Vahl**, M[artin]. [Hypericum arborescens.] (*In his Symbolae botanicae* . . . II. 86, pl. 43. 1791.)
- C. formosum**: **Korthals**, P. W. [Tridesmis formosa.] (*In his Kruidkunde* . . . p. 179, pl. 37. 1839-42.)
- C. Maingayi**: **Brühl**, P. [J.] & **King**, [George]. (*Bot. Gard. Calcutta Ann.* V. pt. 2, pp. 138-139, pl. 165. 1896.)
- C. nerifolium**: **Kurz**, Sulpiz. (*As. Soc. Bengal Jour.* XLI. pt. 2, p. 293. 1872.)
- C. polyanthum**: **Retzius**, A. J. [Hypericum chinense.] (*In his Observationes botanicae* . . . pt. 5, p. 27. 1789.)
- C. pruniflorum**: **Kurz**, Sulpiz. [Tridesmis pruniflora.] (*As. Soc. Bengal Jour.* XLI. pt. 2, p. 293. 1872.)
- ELIAEA** (ELIEA)
- Cambessèdes**, [Jacques]. Description d'un genre nouveau de la famille des Hypericinéées. [Eliea articulata.] (*Ann. Sci. Nat.* XX. 399-403, pl. 13. 1830.) — Reprinted: 6 pp. pl. O. n. t-p. [Paris, 1830.]
- Drake del Castillo**, E[manuel]. [Eliea brevistyla.] [1896.] (*Soc. Linn. Paris Bull.* II. 1219. 1898.)
- ENDODESMIA**
- Oliver**, D[aniel]. Endodesmia calophylloides Benth. (*Hooker's Ic. Plant.* XX. pl. 1988. 1891.)
- GARCINIA** (BRINDONIA, CAMBOGIA, DISCOSTIGMA, HEBRADENDRON, OXYCARPUS, STALAGMITIS, TERPHOPHYLLUM, XANTHOXYMUS)
- Garcin**, Laurentius. The settling of a new genus of plants called after the Malayans, Mangostans. Translated from the French by Mr. Zollman. (*Roy. Soc. Philos. Trans.* XXXVIII. (1733-34), pp. 232-242, 1 pl. 1735.)
- Ellis**, John. A description of the Mangostan and the Breadfruit . . . to which are added directions to voyagers for bringing over these and other vegetable productions, which would be extremely beneficial to the inhabitants of our West India Islands. 47 pp. 4 pl. sq. Q. London, 1775.
- Description du Mangostan et du Fruit à pain, le premier estimé l'un des plus délicieux, l'autre, le plus utile de tous les fruits des Indes Orientales . . . 63 + I pp. 4 pl. O. Rouen, 1779.
- Hamilton**, Francis. [Oxycarpus.] (*Werner. Nat. Hist. Soc. Mem.* V. (1823-24), pp. 343-347. 1824.) [Malayan species.]
- Wight**, Robert. Remarks on Cambogia Gutta (Linn.), Stalagmitis cambogioides (Murray), and on Laurus Cassia (Linn.). (*Hooker Jour. Bot.* II. 324-342. 1840.)
- Martius**, K. F. P. von. (*Flora*, XXIV. pt. 2, Beibl. pp. 34-35. 1841.) [South American species.]
- Champion**, [J. G.] & **Bentham**, [George]. (*Hooker's Jour. Bot. & Kew Gard. Misc.* III. 310-311. 1851.) [Species of eastern Asia.]

- Seemann, Berthold.** [*Garcinia multiflora*, G. oblongifolia.] (*In his Botany of the voyage of H. M. S. Herald* . . . p. 368, pl. 79, 93. 1852-57.)
- Choisy, [J. D.]** [Discostigma.] (*In ZOLLINGER, H[einrich]. Systematisches Verzeichniss* . . . pt. 2, pp. 149-150. 1854-55. — *Also in his Plantae javanicae* . . . p. 8. 1858.)
- Du genre Discostigma (Hassk.) appartenant à la famille des Clusiacées. (*Soc. Phys. Hist. Nat. Genève Mém.* XV. 435-439, 2 pl. 1860.)
- Miquel, F. A. W.** [Stalagmites erosipetala.] (*Jour. Bot. Néerl.* I. 126. 1861.)
- Observaciones de Clusiaceis. (*Ann. Mus. Bot. Lugd.-Bat.* I. 208-209. 1863-64.) [Malayan species.]
- Viaillard, Eugène.** [*Garcinia neglecta*, G. corallina.] (*Soc. Linn. Normandie Bull.* IX. (1863-64), pp. 337-338. 1865.)
- Lanessan, J. L. de.** Du genre *Garcinia*, et de l'origine de la gomme-gutte. (*Adansonia*, X. 283-298, 1 pl. 1871-73.)
- Mémoire sur le genre *Garcinia* (Clusiacées) et sur l'origine et les propriétés de la gomme-gutte. 112 pp. 1 pl. O. Paris, 1872.
- Hooker, [Sir] J. D.** Observations on some Indian species of *Garcinia*. (*Linn. Soc. Jour. Bot.* XIV. 484-486. 1875.)
- Kurz, Sulpiz.** (*Jour. Bot.* XIII. 324-325. 1875.) [Malayan species.]
- Masters, M. T.** The bitter Cola (*Garcinia*, sp.). (*Jour. Bot.* XIII. 65-67, 1 pl. 1875.) — Reprinted: 3 pp. 1 pl. O. n. t-p. [London, 1875.]
- [Paul, B. H.]** The true Gamboge plant. (*Pharm. Jour.* ser. 3, V. (1874-75), p. 972. 1875.)
- Garcinia Hanburyi*, called by Hanbury G. morella  $\beta$  pedicellata.
- Baker, J. G.** (*Linn. Soc. Jour. Bot.* XX. 92; XXII. 446-447; XXV. 295. 1894-90.) [Species of Madagascar.]
- Vesque, [Julien].** L'histoire des *Garcinia* du sous-genre *Rheediopsis*. (*Acad. Sci. Paris Compt. Rend.* CXIV. 844-846. 1892.)
- Histoire des *Garcinia* du sous-genre *Xanthochymus*. (*Acad. Sci. Paris Compt. Rend.* CXIV. 562-564. 1892.)
- Brühl, P. [J.] & King, [George].** (*Bot. Gard. Calcutta Ann.* V. pt. 2, pp. 139-141, pl. 166-169. 1896.) [Species of southern Asia.]
- G. australis: Montrouzier, [Xavier].** (*Acad. Sci. Lyon Mém. Sect. Sci.* ser. 2, X. 188. 1860.)
- G. Balansae: Baillon, [Henri].** Le *Garcinia Balansae*, nouvel arbre à graines oléagineuses. [1890.] (*Soc. Linn. Paris Bull.* II. 827-828. 1898.)
- G. brevirostris: Scheffer, R. H. C. C.** (*Natuurk. Tijdschr. Ned. Indië*, XXXI. 353. 1870.)
- G. Buchanani: Baker, [J. G.].** (*Kew Bull. Misc. Inform.* 1894, p. 354.)
- G. Cambogia: Wight, Robert.** Remarks on *Cambogia Gutta* Linn., *Stalagmites cambogioides* Murray, and on *Laurus Cassia* Linn. (*Madras Jour. Lit. Sci.* IX. 121-135. 1839. — *Hooker Jour. Bot.* II. 324-342. 1840.)
- Hasskarl, J. K. (*Flora*, XXV. pt. 2, Beibl. p. 33. 1842.)
- G. collina: Heckel, Édouard.** (*Faculté Sci. Marseille Ann.* II. 142-148. 1892.)
- G. comorensis: Drake del Castillo, E[manuel].** [1896.] (*Soc. Linn. Paris Bull.* II. 1221. 1898.)
- G. dulcis: Hooker, [Sir] W. J.** *Xanthochymus dulcis*. (*Bot. Mag.* LVIII. pl. 3088. 1831.)
- Nooten, B. H. van. [*Xanthochymus dulcis*.] (*In her Fleurs, fruits* . . . de Java, 1 p., pl. [9]. 1863.)
- G. echinocarpa: Thwaites, [G. H. K.].** (*Hooker's Jour. Bot. & Kew Gard. Misc.* VI. 71-72. 1854.)
- G. Havilandii: Stapf, O[tto].** (*Linn. Soc. Trans. Bot.* IV. 132. 1894-96.)
- G. Imberti: Bourdillon, T. F.** (*Bombay Nat. Hist. Soc. Jour.* XII. 349, pl. 1. 1898-1900.)
- G. Jelinekii: Kurz, Sulpiz.** (*As. Soc. Bengal Jour.* XLV. pt. 2, p. 118. 1876.)
- G. killossana: Engler, A[dolf] & Harms, H[ermann].** (*Bot. Gart. Mus. Berlin Notizbl.* II. 189. [1897]-99.)
- G. Livingstonei: Anderson, Thomas.** On two species of *Guttiferae*. (*Linn. Soc. Jour. Bot.* IX. 261-264. 1867.)
- G. malabarica: Talbot, W. A.** (*Bombay Nat. Hist. Soc. Jour.* XI. 234, pl. 1. 1897-98.)
- G. Mangostana: Loddiges, Conrad & Sons.** *Garcinia mangostana*. (*Loddiges' Bot. Cab.* IX. pl. 845. 1824.)
- Garcinia Mangostana: [Hooker, Sir W. J.]*** *Garcinia Mangostana*. (*Bot. Mag.* LXXXI. 4 pp., pl. 4847. 1855.)
- Le *Garcinia Mangostana* Lind., ou *Mangoustan* des Moluques. [Extract.] (*Belg. Hort. V.* 290-292. 1855.)
- Nooten, B. H. van. (*In her Fleurs, fruits* . . . de Java, 1 p., pl. [8]. 1863.)
- The *Mangosteen* of Singapore. (*Gard. Chron.* ser. 2, IV. 656, il. 136-137. 1876.)
- Lanessan, J. L. de. Sur la structure de la graine du *Garcinia Mangostana*. [1875.] (*Soc. Linn. Paris Bull.* I. 62-64. 1889.)
- P[lanchon], J. E. *Garcinia Mangostana* L. (*Flore Serr.* XXII. 192-193, pl. 2359/2360. 1877.)
- Sturtevant, E. L. (*Torr. Bot. Club Mem.* I. 170-171. 1889-90.) [Morphological.]
- Liechti, P. R. Studien über die Fruchtschalen der *Garcinia Mangostana*. (Diss.) 16 pp. O. Berlin, 1891.)
- G. Morella: Graham, Robert.** Remarks on the *Gamboge Tree* of Ceylon, and character of *Hebradendron*, a new genus of *Guttiferae*, and that to which the tree belongs. [*Hebradendron cambogioides*.] (*Hooker Comp. Bot. Mag.* II. 193-200, pl. 27. 1836. — *Madras Jour. Lit. Sci.* VI. 236-245. 1837.)
- Wight, R[obert]. [Letter on Dr. Graham's discovery and Col. Walker's drawing, etc.] (*Madras Jour. Lit. Sci.* V. 428-429. 1837.)
- Graham, [Robert]. Remarks on Dr. Wight's paper regarding the tree which produces the gamboge of commerce. (*Edinb. New Philos. Jour.* XXIV. (1837-38), pp. 109-111, 229-230. 1838. — *Madras Jour. Lit. Sci.* VII. 467-470. 1838.)
- Guibourt, [N. J. B.] G. Note sur l'*Hebradendron cambogioides* (Graham), pour faire suite au mémoire de M. Christison sur la gomme-gutte. (*Jour. Pharm. Chim. Paris*, ser. 3, XVII. 433-436, 1 il. 1850.)
- Hanbury, Daniel. On the species of *Garcinia* which affords gamboge in Siam. (*Linn. Soc. Trans.* XXIV. 487-490, 2 il., pl. 50. 1864. — *Also in his Science papers*, pp. 326-333, 1 pl. 1876.)
- Hance, H. F. (*Jour. Bot.* XV. 329. 1877.)
- G. novo-guineensis: Warburg, O[tto].** [*Xanthochymus novo-guineensis*.] (*Bot. Jahrb.* XIII. 381-382. 1891.)
- G. pictoria: Hedler, [Kunstgärtner in Leipzig].** Über *Xanthochymus pictorius* Roxb. (*Ver. Beförd. Gartenb. Preuss. Verh.* XIV. 163-168, pl. 3. 1839.)
- G. rostrata: Hasskarl, J. K.** [*Discostigma rostratum*.] (*Flora*, XXV. pt. 2, Beibl. p. 33. 1842.)
- G. subtilinervis: Mueller, Ferdinand, Baron von.** (*In his Descriptive notes on Papuan plants*, I. 85-86. 1875-77.)
- G. succifolia: Kurz, Sulpiz.** (*As. Soc. Bengal Jour.* XLI. pt. 2, pp. 293-294. 1872.)
- G. terpnophylla: Thwaites, [G. H. K.].** [*Terpnophyllum zeylanicum*.] (*Hooker's Jour. Bot. & Kew Gard. Misc.* VI. 70-71, pl. 2. 1854.)
- G. Teysmanniana: [Scheffer, R. H. C. C.]** (*Jard. Bot. Buitenzorg Ann.* I. 7. 1876.)
- G. vitiensis: Gray, Asa.** [*Discostigma vitiense*.] (*In his United States exploring expedition during the years 1838-42* . . . Botany. Phanerogamia, I. 216-217, pl. 16. 1854.)
- G. Warrenii: Bailey, F. M.** (*Queensland Dept. Agric. Bull.* XIII. 7. 1891.)
- Mueller, Ferdinand, Baron von. (*Bot. Centr.* XLVIII. 362-363. 1891. — *Victor. Nat.* VIII. 109-110. 1892.)
- G. Wentzeliana: Engler, A[dolf].** (*Bot. Jahrb.* XXVIII. pt. 4, p. 435. 1900.)
- HARONGA (PSOROSPERMUM spec.)**
- [Du Petit-Thouars, A. A.] (*In his Genera nova madagascariensia* . . . p. 15. [1806.] — *Also in* ROEMER, J. J. *Collectanea* . . . pp. 206-207. 1809.)
- Turczaninow, Nicolai.** [*Psorospermum leonense*.] (*Soc. Nat. Moscou Bull.* XXXVI. pt. 1, pp. 578-579. 1863.)
- HYPERICUM (TRIADENIA)**
- Taxonomy
- Linné, Carl von (praeses).** *Hypericum*. (Diss.) (Carolus Nicol. Hellenius.) 14 pp. 2 pl. sq. D. Upsalae, [1776]. — (*Also in his Amoenitates* . . . VIII. 318-332, pl. 8. 1785.)
- Hypericum guineense*, H. mexicanum.
- Vogel, B. C.** [*Hypericum cryptopetalum*, H. chinense.] (*In* TREW, C. J. *Plantae rariorae* . . . III. 1-3, pl. 21. 1784.)

- Jacquin**, N. J. Baron von. (*In his Fragmenta botanica . . .* pp. 10-11, pl. 6. [1800]-09.)
- Jussieu**, A. L. Mémoire sur quelques espèces du genre *Hypericum*. (*Mus. Hist. Nat. Paris Ann.* III. 159-162, pl. 16-17. 1804.)
- Turczaninow**, Nicolai. (*Soc. Nat. Moscou Bull.* XXXI. pt. 1, pp. 384-389. 1858.)
- [**Koch**, Karl.] Die Konradkräuter oder die *Hypericum*arten aus der Abtheilung *Androsæmum*. (*Wochenschr. Gärt. Pflanzk.* II. 233-236. 1859.)
- Treviranus**, L. C. In *Hyperici* genus ejusque species animadversiones. 4+15 pp. sq. Q. Bonnae, 1861.
- Olos**, D[ominique]. De l'*Hypericum* elatum Ait. et du *Webbia platysepala* Spach. (*Soc. Bot. France Bull.* XIV. 265-268. 1867.)
- Du démembrement du genre *Hypericum* et d'une singulière méprise afférente à l'*Helodes* d'Adanson. (*Soc. Bot. France Bull.* XLI. 290-301. 1894.)
- Keller**, R[obert]. *Hypericum* L. (*In ENGLER, A[dolf] & PRANTL, K[arl]*. Die natürlichen Pflanzenfamilien, III. pt. 6, pp. 208-215, il. 100. 1895.)
- South America
- Triana**, J[osé] & **Planchon**, J. E. (*Ann. Sci. Nat. Bot.* ser. 4, XVIII. 290-300. 1862.)
- Hieronymus**, G[eorge]. (*Bot. Jahrb.* XXI. 321-322. 1896.)
- Keller**, Robert. Ueber die central- und südamerikanischen *Hyperica* des Herbarium hauniense. (*Herb. Boissier Bull.* VIII. 253-268. 1898.)
- Asia
- Choisy**, J. D.]. (*In ZOLLINGER, H[einrich]*. Systematisches Verzeichniss . . . pt. 2, pp. 150-152. 1854-55.)
- Hemsley**, W. B. (*Jour. Bot.* XIV. 207. 1876.) [Species of eastern Asia.]
- Maximowicz**, C. J. (*Acad. Sci. St. Pétersb. Bull.* XXVII. 427-437. 1891. — *Acad. Sci. St. Pétersb. Mém. Biol.* XI. 158-173. 1883.) [Species of eastern Asia.]
- Morphology and Physiology
- Wydler**, Heinrich. (*Flora*, XXXII. 361. 1849.) [Morphological.]
- Olos**, D[ominique]. Des glandes dans le genre *Hypericum*. (*Acad. Sci. Toulouse Mém.* ser. 6, VI. 257-266. 1868.)
- Höhnel**, Franz von. Ueber Harzröhren und Harzschläuche bei *Hypericum* und *Androsæmum*. — Beiträge zur Pflanzenanatomie und Physiologie, II. (*Bot. Zeit.* XL. 149-152. 1882.)
- Marloth**, Rudolf. (*Bot. Jahrb.* IV. 234. 1883.) [Anatomical.]
- Kienast**, Hermann. Ueber die Entwicklung der Oelbehälter in den Blättern von *Hypericum* und *Ruta*. (Diss.) 49 pp. 5 pl. O. Elbing, 1885.
- Leblois**, A. (*Ann. Sci. Nat. Bot.* ser. 7, VI. 285-286, pl. 9. 1887.) [Anatomical.]
- Robertson**, Charles. (*Bot. Gaz.* XIX. 109. 1894.) [Ecological.]
- Meehan**, Thomas. Pellucid dots in some species of *Hypericum*. — Contributions to the life-histories of plants, XII. (*Acad. Nat. Sci. Philadelphia Proc.* 1897, pp. 181-183. 1898.)
- Enumeration of Species
- H. aegypticum**: [Ker, J. B.] *Hypericum aegypticum*. (*Bot. Reg.* III. 196, pl. 1817.)
- **Hooker**, [Sir] J. D. *Hypericum aegypticum*. (*Bot. Mag.* CVI. pl. 6481. 1890.)
- H. albens**: **Hoffmannsegg**, J. C. von. (*In his* Verzeichniss der Pflanzenkulturen . . . Nachtrag II., pp. 31, 136-137. 1826.)
- H. androsæmoides**: **Wenderoth**, G. W. F.]. (*Hort. Acad. Marburg. Ind. Sem.* 1832, p. [4]; 1856, p. 3.)
- H. Androsæmum**: **Babington**, C. C. Remarks upon British plants. (*Ann. Mag. Nat. Hist.* ser. 2, XI. 265-273, 360-368, 427-433. 1853. See pp. 360-363.)
- **Babington**, C. C. On *Hypericum anglicum*. (*Ann. Mag. Nat. Hist.* ser. 2, XV. 92-95. 1855.)
- **Lestiboudois**, Thém[istocle]. (*Ann. Sci. Nat. Bot.* ser. 4, III. 70, pl. 16. 1855.) [Anatomical.]
- **Arnott**, G. A. **Walker**. Note on *Hypericum anglicum*. (*Ann. Mag. Nat. Hist.* ser. 3, VI. 362-366. 1860.)
- **Plot**, Léon. (*Ann. Sci. Nat. Bot.* ser. 7, XVIII. 77. 1893.) [Anatomical.]
- Hypericum angustifolium**: **Hooker**, [Sir] J. D. (*Linn. Soc. Jour. Bot.* VI. 6. 1862.)
- H. apocynifolium**: **Small**, J. K. (*Torr. Bot. Club Bull.* XXV. 616-617. 1896.)
- H. aureum**: **Kunze**, Gustav. [*Hypericum Rugelianum*.] (*Linnaea*, XXIV. 177. 1851.)
- **S[ar]gent**, C. S. *Hypericum aureum*. (*Gard. & For.* II. 184, il. 103. 1889.)
- H. balearicum**: **Curtis**, William. *Hypericum balearicum*. (*Bot. Mag.* IV. pl. 137. 1791.)
- [**Zorn**, Johannes.]. (*In his* Auswahl schöner . . . Gewächse, [II.] 37, pl. 88. 1795.)
- H. Brathys**: **Smith**, [Sir] J. E. (*In his* Plantarum icones hactenus ineditae . . . f. 41, pl. 1789-91.)
- H. Buckleyi**: **S[ar]gent**, C. S. *Hypericum Buckleyi*. (*Gard. & For.* IV. 581, il. 91. 1891.)
- **Small**, J. K. (*Torr. Bot. Club Bull.* XXII. 46. 1895.)
- H. calycinum**: **Curtis**, William. *Hypericum calycinum*. (*Bot. Mag.* V. pl. 146. 1792.)
- **Smith**, Sir J. E. Some remarks on the synonyms and native country of *Hypericum calycinum*. (*Linn. Soc. Trans.* X. 266-269. 1811.)
- **Trécul**, A[uguste]. (*Ann. Sci. Nat. Bot.* ser. 3, XX. 241, 300, pl. 20. 1853.) [Morphological.]
- **Delpino**, Federico. Contribuzione alla teoria della pseudanzia. (*Malpighia*, IV. 302-312, pl. 10. 1890.)
- H. canariense**: **Loddiges**, Conrad & Sons. *Hypericum canariense*. (*Loddiges' Bot. Cab. X.* pl. 953. 1824.)
- **Reichenbach**, H. G. L. [*Hypericum floribundum*.] (*In his* Iconographia botanica exotica . . . pt. 1, p. 64, pl. 95. 1827-30.)
- **Russell**, W[illiam]. (*Ann. Sci. Nat. Bot.* ser. 7, XV. 173, pl. 3. 1892.) [Morphological.]
- H. chinense**: **Hill**, John. [*Hypericum monogynum*.] (*In his* Exotic botany . . . p. 28, pl. 28. 1772.)
- **Curtis**, William. *Hypericum monogynum*. (*Bot. Mag.* X. pl. 334. 1796.)
- **Siebold**, P. F. von & **Zuccarini**, J. G. [*Hypericum salicifolium*.] (*Akad. Wiss. München Abh. Math. Phys. Cl.* IV. pt. 2, p. 162. 1845.)
- **Ito**, Keisuke & **Kahn**, Hika. (*In their* Figures and descriptions . . . II. 2 ff., pl. 15. 1883-[84].)
- **Baroni**, Eugenio. [*Hypericum monogynum* var. *Franchetii*.] (*Hort. Bot. Florent. Enum. Sem.* 1896, p. 36.)
- H. cistifolium**: **S[ar]gent**, C. S. *Hypericum opacum*. (*Gard. & For.* V. 304, il. 54. 1892.)
- H. Coris**: **Curtis**, William. *Hypericum Coris*. (*Bot. Mag.* V. pl. 178. 1792.)
- [**Zorn**, Johannes.]. (*In his* Auswahl schöner . . . Gewächse, [I.] 13, pl. 38. 1795.)
- **Hooker**, [Sir] J. D. *Hypericum Coris*. (*Bot. Mag.* CVII. pl. 6563. 1881.)
- H. corymbosum**: **Reichenbach**, H. G. L. [*Hypericum punctatum*.] (*In his* Iconographia botanica exotica . . . pt. 1, p. 61, pl. 88. 1827-30.)
- H. cuneatum**: **Fenzl**, Eduard. [*Hypericum myrtilloides*.] (*In* Russegger, Joseph. Reisen in Europa, Asien . . . I. 911-912. 1841.)
- H. densiflorum**: **S[ar]gent**, C. S. Two American St. Johnsworts. (*Gard. & For.* III. 524-525, il. 66-67. 1890.)
- **André**, Éd[ouard]. *Hypericum densiflorum*. (*Rev. Hort.* 1899, pp. 517-518, il. 222-224.)
- H. empetrifolium**: **Hooker**, [Sir] J. D. *Hypericum empetrifolium*. (*Bot. Mag.* CX. pl. 6764. 1894.)
- H. ericoides**: **Cavanilles**, A. J. (*In his* Icones et descriptiones . . . II. 20, pl. 122. 1793.)
- **Trattinick**, Leopold. (*In his* Ausgemahlte Tafeln . . . III. 49, 1 pl. 1812-14.)
- H. foliosum**: **Watson**, H. C. (*Lond. Jour. Bot.* III. 587-588. 1844.)
- **Trelease**, William. (*Missouri Bot. Gard. Rep.* VIII. 99-100, pl. 19. 1897.)
- H. galioides**: *Hypericum galioides*. (*Gard. & For.* X. 432, il. 55. 1897.)
- H. geminiflorum**: **Hemsley**, W. B. (*Ann. Bot. Lond.* IX. 144-145. 1895.)
- H. glandulosum**: **Vahl**, M[artin]. (*In his* Symbolae botanicae . . . II. 86. 1791.)

- Hypericum glomeratum:** Small, J. K. (*New York Bot. Gard. Bull.* I. 281-283. 1896-1900.)
- H. gnidioides:** Seemann, Berthold. (*In his Botany of the voyage of H. M. S. Herald* . . . p. 88, pl. 17. 1852-57.)
- H. heterophyllum:** Ventenat, E. P. (*In his Description des plantes nouvelles* . . . jardin de J. M. Cels, f. 68, pl. 68. 1800.)
- H. Hookerianum:** Delessert, Benj[amin]. [*Hypericum Leschenaultii.*] (*In his Icones selectae* . . . III. 17, pl. 27. 1837.)
- **Hooker**, [Sir] W. J. *Hypericum oblongifolium.* (*Bot. Mag.* LXXXII. pl. 4949. 1856.)
- [Lemaire, Charles.] [*Hypericum oblongifolium.*] (*Ill. Hort.* IV. 5-6. 1857.)
- H. Kalmianum:** Colla, Luigi. (*In his Herbarium pedemontanum* . . . I. 460; VIII. 49. 1833-37.)
- **Hypericum Kalmianum.** (*Gard. & For.* III. 112, il. 24. 1890.)
- **Hill**, E. J. Kalm's St. John's-wort (*Hypericum Kalmianum*) west of Michigan. (*Plant World*, II. 73-75. 1899.)
- H. kenianse:** Schweinfurth, Georg. (*In HÖHNEL, Ludwig.* Zum Rudolph-See und Stephanie-See . . . p. 868. 1892.)
- H. lobocarpum:** Coulter, J. M. Some notes on *Hypericum*. (*Bot. Gaz.* XI. 275-276. 1886.)
- **Hypericum lobocarpum.** (*Gard. & For.* X. 452, il. 57. 1897.)
- H. longistylum:** Oliver, D[aniel]. *Hypericum longistylum* Oliv. (*Hooker's Ic. Plant.* XVI. pl. 1534. 1886-87.)
- H. maritimum:** Opiz, P. M. [1825.] (*In his Naturalientausch*, p. 157. 1823-26.)
- H. nervosum:** Choisy, J. D. (*In his Plantae javanicae* . . . p. 6. 1858.)
- H. nubigenum:** Lowe, R. T. (*Hooker Jour. Bot.* I. 43. 1834.)
- H. pachyphyllum:** Collett, Henry & Hemslay, W. B. (*Linnae. Soc. Jour. Bot.* XXVIII. 24, pl. 3. 1891.)
- H. patulum:** Sims, John. *Hypericum uralum.* (*Bot. Mag.* L. pl. 2375. 1823.)
- **Begel**, Ed[uard] von. [*Hypericum uralum* var. *elongatum.*] (*In his Index seminum Hortus* . . . petropolitanus . . . 1855, p. 20.)
- **Begel**, Ed[uard] von. [*Hypericum uralum.*] (*Linnaea*, XXVIII. 373. 1856.)
- **Begel**, Ed[uard] von. *Hypericum patulum* Thbrg. (*Gartenfl.* XV. 195-196, pl. 513. 1866.)
- **Hooker**, [Sir] J. D. *Hypericum patulum.* (*Bot. Mag.* XCIV. pl. 5693. 1868.)
- [Lemaire, Charles.] (*Ill. Hort.* XV. 10-12. 1868.)
- **Ito**, Keisuke & Kahn, Hika. (*In their Figures and descriptions* . . . II. 2 ff., pl. 16. 1883-84.)
- H. prolificum:** Murray, J. A. Illustrationes stirpium novarum et rariorum Horti R. botan. (*Soc. Sci. Gotting. Comment.* III. (1780), Cl. Phys. pp. 3-23, 6 pl. 1781. See pp. 22-24, pl. 7.)
- **Jacquin**, N. J. Baron von. [*Hypericum foliosum.*] (*In his Plantarum rariorum Horti* . . . schoenbrunnensis . . . icones, III. 27-28, pl. 299. 1798.)
- **Sargent**, C. S. Two American St. Johnsworts. (*Gard. & For.* III. 524-525, il. 66-67. 1890.)
- H. racemosum:** Turczaninow, Nicolai. (*Soc. Nat. Moscou Bull.* XXXVI. pt. 1, pp. 580-581. 1863.)
- H. reflexum:** Reichenbach, H. G. L. (*In his Iconographia botanica exotica* . . . pt. 1, p. 60, pl. 86. 1827-30.)
- H. revolutum:** Vahl, M[artin]. (*In his Symbolae botanicae* . . . I. 66. 1791.)
- H. Russegeri:** Fernal, Eduard. [*Triadenia Russegeri.*] (*In Russeger, Joseph.* Reisen in Europa, Asien . . . I. 907-908, pl. 13. 1841.)
- H. scabrum:** Linné, Carl von. (*In his Centuria plantarum* . . . pt. 1, pp. 25-26. 1755.)
- H. Schimperii:** Engler, [Adolf]. [*Hypericum Schimperii* var. *angustisepalum.*] (*Akad. Wiss. Berlin Abh. Phys.* 1891, pt. 2, p. 307. 1892.)
- H. trinervium:** Hemslay, W. B. (*Ann. Bot. Lond.* IX. 144. 1895.)
- H. ulugurense:** Engler, A[dolf]. (*Bot. Jahrb.* XXVIII. pt. 4, pp. 434-435. 1900.)

## KAYEA

- Baillon**, H[enri]. (*Adansonia*, XI. 368-370. 1873-76.)
- Mueller**, Ferd[inand, Baron] von. [*Kayea Larnachiana.*] (*Victor. Nat.* III. 126. 1887.)
- Brühl**, P[aul] & **King**, G[eorge]. (*Bot. Gard. Calcutta Ann.* V. pt. 2, pp. 143-145, pl. 172-174. 1896.)
- KIELMEYERA**
- K. angustifolia:** G[é]el, P. C. van. (*In his Sertum botanicum* . . . 2 pp., 1 pl. 1828-32.)
- K. membranacea:** Casaretto, G[iovanni]. (*In his Novarum stirpium brasiliensium decas* IV., p. 39. 1842.)
- K. microphylla:** G[é]el, P. C. van. (*In his Sertum botanicum* . . . 2 pp., 1 pl. 1828-32.)
- **Reichenbach**, H. G. L. (*In his Flora exotica* . . . V. 43, pl. 1836.)
- K. paniculata:** Rusby, H. H. (*Torr. Bot. Club Mem.* VI. 9. 1896-99.)
- K. rosea:** G[é]el, P. C. van. (*In his Sertum botanicum* . . . 2 pp., 1 pl. 1828-32.)
- K. speciosa:** Wawra von Fernsee, [Heinrich], Ritter. (*Wien. Ill. Garten-Zeit.* XII. 142, il. 21. 1887.)

## LEIOCLUSIA

- Baillon**, H[enri]. Sur le nouveau genre *Leioclusia*. [1880.] (*Soc. Linn. Paris Bull.* I. 244. 1889.)

## MAHUREA

- Tulasne**, L. R. (*Ann. Sci. Nat. Bot.* ser. 3, VIII. 340-341. 1847.)

## MAMMEA

- Planchon**, J. E. & **Triana**, J[osé]. Réponse aux critiques de M. le professeur Grisebach relativement aux genres *Rheedia* et *Mammea*. (*Ann. Sci. Nat. Bot.* ser. 4, XV. 236-239. 1861.)
- Pierre**, L. [1896.] (*Soc. Linn. Paris Bull.* II. 1212-1213, 1223-1224. 1898.) [Species of tropical Africa.]
- M. americana:** Schlechtendal, D. F. L. von. (*Linnaea*, IV. 78-79. 1829.)
- **Brunner**, Samuel. (*Flora*, XXIII. pt. 1, Beibl. pp. 87-88. 1840.)
- **Tiegheem**, P[hilippe] van. [Thylles chez les Clusiacées et Diptérocarpes.] (*Soc. Bot. France Bull.* XXXIV. 186-187. 1887.)
- **Hooker**, Sir J. D. *Mammea americana.* (*Bot. Mag.* CXXIII. pl. 7562. 1897.)
- **Raciboraki**, M[aryjan]. (*Jard. Bot. Buitenzorg Ann.* XVII. pt. 1, p. 9, il. 1. 1900.) [Morphological.]
- M. humilis:** Vahl, M[artin]. (*In his Eclogae americanae* . . . II. 40-41, pl. 20. 1796.)
- **Grisebach**, A. H. R. [*Mammea lateriflora.*] (*Ges. Wiss. Goettingen Abh.* VII. (1856-57), Phys. Cl. p. 184. 1857.)

## MARILA (SCYPHAEA)

- Preal**, K. B. [*Scyphaea racemosa.*] (*In his Symbolae botanicae* . . . I. 7-8, pl. 4. 1832.)
- Bentham**, George. [*Marila macrophylla.*] (*In his Botany of the voyage of* . . . Sulphur, p. 72. 1844-46.)
- Sauvaille**, F. A. [*Marila dissitiflora.*] (*Acad. Cienc. Med. Fis. Nat. Habana Anal.* V. 237-238. 1868.)
- Rusby**, H. H. [*Marila laxiflora.*] (*Torr. Bot. Club Mem.* VI. 9. 1896-99.)

## MEDUSAGYNE

- Oliver**, D[aniel]. *Medusagyne oppositifolia* Baker. (*Hooker's Ic. Plant.* XIII. 41-42, pl. 1252. 1877-79.)
- Harms**, H[ermann]. (*In ENGLER, A[dolf] & PRANTL, K[arl].* Die natürlichen Pflanzenfamilien. Nachträge, pp. 250, 336. 1897.)

## MESUA

- Gardner**, George. [*Mesua Nagaha.*] (*Calcutta Jour. Nat. Hist.* [VIII.] 4-5. [1847].)
- Sadebeck**, [Richard]. Zur Frage über Nag-Kassar von *Mesua ferrea*. (*Bot. Centr.* XXXVII. 297-298. 1889. — See also p. 415.)

## MONTROUZIERA

- Baillon**, H[enri]. [*Montrouziera Gabriellae.*] (*Adansonia*, XI. 366. 1873-76.)

## MORONOBEA

- Bancroft**, E. N. An account of the tree which produces the Hogwood of Jamaica. (*Hooker Jour. Bot.* IV. 136-147. 1842.)

**Engler**, [Adolf]. [*Moronobea intermedia*.]—In OLIVER, [Daniel]. (*Linn. Soc. Trans. Bot. II. 271. 1881-87.*)

**OCHROCARPOS** (CALYSACCION; MAMMEA spec.)

[**Du Petit-Thouars**, A. A.] (*In his Genera nova madagascariensia . . . p. 15. 1806.*)—Also in ROEMER, J. J. *Collectanea*, p. 207. 1809.)

**Hoffmann**, Otto. [*Ochrocarpos macrophyllus*, *O. multiflorus*.] (*In his Sertum plantarum madagascariensium . . . p. 7. 1881.*)

**O. declipiens**: **Baillon**, H[enri]. (*Adansonia*, XI. 370. 1873-76.)

—**Baillon**, H[enri]. Sur un *Ochrocarpus* anormal de Madagascar. [*1876.*] (*Soc. Linn. Paris Bull. I. 82-84. 1889.*)

**O. Humbloti**: **Drake del Castillo**, E[mmanuel]. [*1896.*] (*Soc. Linn. Paris Bull. II. 1220-1221. 1898.*)

**O. longifolius**: **Seemann**, Berthold. Ueber Nag-Kassar. [*Calysaccion longifolium*.] (*Bonplandia*, IV. 298-299, 2 il. 1856.)

**O. ovalifolius**: **Choisy**, [J. D.]. [*Calysaccion ovalifolium*.] (*In ZOLLINGER, H[einrich]. Systematisches Verzeichniss . . . pt. 2, pp. 149, 150. 1854-55.*—Also in his *Plantae javanicae . . . p. 10. 1858.*)

**O. pachyphyllus**: **Schumann**, Karl. (*In SCHUMANN, K[arl] & HOLLRUNG, M[ax]. Die Flora von Kaiser Wilhelms Land, p. 51. 1889.*)

**O. parvifolius**: **Elliot**, G. F. **Scott**-. (*Linn. Soc. Jour. Bot. XXIX. 5. 1893.*)

**O. siamensis**: **Miquel**, F. A. W. Observations de Clusiaceis. [*Calysaccion siamense*.] (*Ann. Mus. Bot. Lugd.-Bat. I. 208-209. 1863-64.*)

—**Anderson**, Thomas. On two species of Guttiferae. (*Linn. Soc. Jour. Bot. IX. 261-264. 1867.*) [*Mammea siamensis*.]

**OWATARIA**

**Matsumura**, J[inzō]. *Owataria*; Guttiferarum genus novum e Formosa. [*Owataria formosana*.] (*Bot. Mag. Tokyo, XIV. pt. 2, p. 1. 1900.*)

**PENTADESMA**

**Oliver**, [Daniel]. *Pentadesma butyracea* Don. (*Hooker's Ic. Plant. XXV. pl. 2465. 1896.*)

**Pierre**, L. [*Pentadesma maritima*.] [*1896.*] (*Soc. Linn. Paris Bull. II. 1228-1227. 1898.*)

— Sur les genres *Allanblackia* et *Pentadesma*. (*Soc. Linn. Paris Bull. new ser. III. 19-22. 1898.*) [*Pentadesma leptoneuma*.]

**PENTAPHALANGIUM**

**Warburg**, [Otto]. [*Pentaphalangium crassinerve*.] (*Bot. Jahrb. XIII. 382. 1891.*)

**PLATONIA**

**Moore**, S. Le M. [*Platunia* [sic]?, sp. n.] [*1895.*] (*Linn. Soc. Trans. Bot. IV. 311. 1894-96.*)

**POECILONEURON**

**Beddome**, R. H. On a new genus of Ternstroemiaceae. (*Linn. Soc. Jour. Bot. VIII. 267, 1 pl. 1865.*)

**PSOROSPERMUM**

**Baker**, J. G. (*Jour. Bot. XX. 19. 1882.*—*Linn. Soc. Jour. Bot. XX. 93-95; XXI. 323-324; XXII. 453; XXV. 295-296. 1884-90.*) [*Species of Madagascar*.]

**Engler**, [Adolf]. *Guttiferae africanae*.—Beiträge zur Flora von Afrika. (*Bot. Jahrb. XVII. 83-85. 1893.*)

**P. Humbloti**: **Drake del Castillo**, E[mmanuel]. [*1896.*] (*Soc. Linn. Paris Bull. II. 1218-1219. 1898.*)

**P. membranaceum**: **Wright**, C. H. (*Kew Bull. Misc. Inform. 1898, p. 301.*)

**P. niloticum**: **Kotschy**, [Theodor]. (*In SCHWEINFURTH, Georg. Beitrag zur Flora Aethiopiens, pp. 235-236. 1867.*)—**Schweinfurth**, Georg. (*In his Reliquiae Kotschyanae, pp. 38-39, pl. 26. 1868.*)

**P. tenuifolium**: **Hooker**, Sir W. J. *Psorospermum tenuifolium* Hook. fil. ms. (*Hooker's Ic. Plant. VIII. pl. 771. 1848.*)

—**Hooker**, Sir J. D. (*In HOOKER, Sir W. J. Niger flora, p. 242, pl. 21. 1849.*)

**P. verticillatum**: **Elliot**, G. F. **Scott**-. (*Linn. Soc. Jour. Bot. XXIX. 4-5. 1893.*)

**QUAPOYA**

**Baillon**, H[enri]. Sur le *Quapoya scandens* Aubl., les limites du genre *Quapoya* et les affinités des Clusiacées. [*Quapoya scandens*.] [*1876.*] (*Soc. Linn. Paris Bull. I. 77-79. 1889.*)

**RENGGERIA**

**Splitgerber**, F. L. [*Renggeria guianensis*.] (*Tijdschr. Natuurk. Geschied. Phys. IX. 104-105. 1842.*)

**RHEEDIA** (CALOPHYLLUM spec.)

**Grisebach**, A. [H. R.]. Notice sur le genre *Rheedia*. (*Ann. Sci. Nat. Bot. ser. 4, XV. 231-235. 1861.*)

**Planchon**, J. E. & **Triana**, J[osé]. Réponse aux critiques de M. le professeur Grisebach relativement aux genres *Rheedia* et *Mammea*. (*Ann. Sci. Nat. Bot. ser. 4, XV. 236-239. 1861.*)

**R. edulis**: **Seemann**, Berthold. [*Calophyllum edule*.] (*In his Botany of the voyage of H. M. S. Herald . . . p. 89. 1852-57.*)

**R. elliptica**: **Sauvage**, F. A. (*Acad. Cienc. Med. Fis. Nat. Habana Anal. V. 204-205. 1868.*)

**R. guacopary**: **Moore**, S. Le M. (*Linn. Soc. Trans. Bot. IV. 310-311. 1894-96.*)

**R. lateriflora**: **Wild** Lime. (*Bot. Dept. Jamaica Bull. new ser. III. 18. 1896.*)

**R. ruscifolia**: **Grisebach**, A. [H. R.]. (*Amer. Acad. Mem. new ser. VIII. pt. 1, pp. 166-167. 1861.*)

**SYMPHONIA** (ANEURISCUS, CHRYSOPIA)

[**Du Petit-Thouars**, A. A.] [*Chrysopia*.] (*In his Genera nova madagascariensia . . . pp. 14-15. 1806.*)—Also in ROEMER, J. J. *Collectanea*, p. 206. 1809.)

**Baker**, J. G. (*Linn. Soc. Jour. Bot. XX. 90-92. 1884.*) [*Species of Madagascar*.]

**S. acuminata**: **Baker**, J. G. (*Linn. Soc. Jour. Bot. XXI. 322. 1886.*)

**S. clusoides**: **Baker**, J. G. (*Jour. Bot. XX. 19-20. 1882.*)

**S. fasciculata**: [**Du Petit-Thouars**, A. A.] [*Chrysopia fasciculata*.] (*In his Histoire des végétaux . . . isles australes d'Afrique, pp. 71-72, pl. 24. 1806.*)

—**Baillon**, H[enri]. Sur les organes sexuels d'un *Chrysopia*. [*Chrysopia fasciculata*.] [*1882.*] (*Soc. Linn. Paris Bull. I. 307-308. 1889.*)

—**Baillon**, H[enri]. Étude botanique de l'Hasigne. (*Symphonia fasciculata*.) (*Jour. Pharm. Chim. Paris, ser. 5, IX. 456-461. 1884.*)

**S. gabonensis**: **Pierre**, L. [*1896.*] (*Soc. Linn. Paris Bull. II. 1227-1229. 1898.*)

**S. globulifera**: **Presl**, K. B. [*Aneuriscus exserens*.] (*In his Symbolae botanicae . . . I. 71-72, pl. 48. 1832.*)

—**Watson**, [Seren]. (*Amer. Acad. Proc. XXI. 459. 1886.*)

**TOVOMITA** (BEAUHARNOISIA, MICRANTHERA; CLUSIA spec.)

**T. clusiaefolia**: **Richard**, L. [C. M.]. [*Clusia longifolia*.] (*Soc. Hist. Nat. Paris Actes, I. pt. 1, pp. 113-114. 1792.*)

—**Choisy**, J. D. [*Micranthera clusoides*.] (*Soc. Hist. Nat. Paris Mém. I. 224-225, pl. 11-12. 1823.*)

**T. clusoides**: **Grisebach**, A. [H. R.]. (*Amer. Acad. Mem. new ser. VIII. pt. 1, p. 166. 1861.*)

**T. foliosa**: **Presl**, K. B. (*In his Symbolae botanicae . . . [II.] 20, pl. 66. 1858.*)

**T. fructipendula**: [**Ruis Lopez**, Hipolito & **Pavon**, José.] *Beauharnoisia*, genus novum florum peruvianae ineditum, Polyand. Tetragyn. Linnaei, Guttiferis affine, Jussieu Gen. plantar. [*Beauharnoisia fructipendula*.] (*Mus. Hist. Nat. Paris Ann. XI. 71-73, pl. 9. 1808.*)

**T. stylosa**: **Hemsley**, W. B. (*In his Diagnoses plantarum novarum . . . mexicanarum . . . p. 3, 1878-80.*—Also in his *Biologia centrali-americana . . . Botany . . . I. 88, pl. 5. 1879-88.*)

**TRIPETALUM**

**Schumann**, Karl. [*Tripetalum cymosum*.] (*In SCHUMANN, K[arl] & HOLLRUNG, M[ax]. Die Flora von Kaiser Wilhelms Land, pp. 51-52. 1889.*)

**VISMIA** (ACROSSANTHUS, CAOPIA; SYMPLOCOS spec.)

**Planchon**, J. E. [*Acrossanthus*.] (*Ann. Sci. Nat. Bot. ser. 4, II. 264. 1854.*)

**Triana**, J[osé] & **Planchon**, J. E. (*Ann. Sci. Nat. Bot. ser. 4, XVIII. 300-306. 1862.*) [*South American species*.]

- Eusby, H. H.** [*Caopia crassa*.] (*Torr. Bot. Club Mem.* IV. 204. 1893-96.)
- Hieronymus, G[eaorg].** (*Bot. Jahrb.* XX. Beibl. no. 49, pp. 52-55. 1895.) [South American species.]
- V. alternifolia:** Turczaninow, Nicolai. (*Soc. Nat. Moscou Bull.* XXXVI. pt. 1, p. 579. 1863.)
- V. calvescens:** Hieronymus, G[eaorg]. (*Bot. Jahrb.* XXI. 322-323. 1896.)
- V. decipiens:** Sprengel, Kurt. [*Symplocos pentagyna*.] (*In his Neue Entdeckungen*, II. 129-130. 1821.)
- **Preal, K. B.** [*Acrossanthus Lhotskianus*.] (*Böhm. Ges. Wiss. Abh.* ser. 5, III. (1843-44), pp. 452-453. 1845.)
- V. ferruginea:** Miquel, F. A. W. [*Vismia angusta*.] (*Linnaea*, XVIII. 27-28. 1844.)
- **Duchassaing, Placide & Walpers, [W.] G.** [*Vismia panamensis*.] (*Linnaea*, XXIII. 748-749. 1850.)
- V. glabra:** Loddiges, Conrad & Sons. *Vismea* [sic] glabra. (*Loddiges' Bot. Cab.* XVIII. pl. 1752. 1831.)
- V. Hilairei:** Gardner, George. (*Lond. Jour. Bot.* II. 334. 1843.)
- V. Lindeniana:** Turczaninow, Nicolai. (*Soc. Nat. Moscou Bull.* XXXI. pt. 1, pp. 381-382. 1858.)
- V. macrophylla:** Bentham, George. (*Lond. Jour. Bot.* II. 371. 1843.)
- V. mexicana:** Schlechtendal, D. F. L. von. (*Linnaea*, X. 245-246. 1836.)

## 139. DIPTEROCARPACEAE

## Taxonomy

- Blume, C. L.** Dipterocarpeae. 24 pp. 6 pl. (*In his Flora Javae*, II. 1828-51.)
- Korthals, P. W.** Over eenige soorten van de familie der Dipterocarpeae. (*In his Kruidkunde*, pp. 45-76, pl. 5-8. 1839-42.)
- Blume, C. L.** (*In his Museum botanicum lugduno-batavum*, II. 28-42, il. 4, 6-8. [1852-56].)
- Miquel, F. A. W.** Dipterocarpeae novae vel minus cognitae. (*Ann. Mus. Bot. Lugd.-Bat.* I. 213-215. 1863-64.)
- Candolle, Alphonse de.** Dipterocarpaceae. (*In CANDOLLE, A. P. de & Alphonse de.* *Prodromus* . . . XVI. pt. 2, pp. 604-637. 1864.)
- Miquel, F. A. W.** Annotations de Dipterocarpeis. (*Ann. Mus. Bot. Lugd.-Bat.* III. 83-85, pl. 4. 1867.)
- Dyer, W. T. Thiselton-** A revision of the genera *Dryobalanops* and *Dipterocarpus*. (*Jour. Bot.* XII. 97-108, 4 pl. 1874.) — Reprinted: 12 pp. 4 pl. O. n. t-p. [London, 1874.]
- Note on some Indian Dipterocarpeae. (*Jour. Bot.* XII. 154. 1874.) — Reprinted together with **Vesque, [Julien]**. *Espèces nouvelles du genre Dipterocarpus*. 7 pp. O. n. t-p. [London, 1874.]
- Hance, H. F.** On two Dipterocarpaceae. (*Jour. Bot.* XIV. 307-308. 1876.)
- Dyer, W. T. Thiselton-** On the Dipterocarpeae of New Guinea, with remarks on some other species. (*Jour. Bot.* XVI. 98-103. 1878.)
- Brandis, Sir Dietrich.** Das Zusammenkommen von Nadelhölzern und Dipterocarpeen in Indien. (*Niederrhein. Ges. Nat. Heilk. Sitzber.* 1886, pp. 50-53.)
- Burck, William.** Sur les Diptérocarpées des Indes néerlandaises. (*Jard. Bot. Buitenzorg Ann.* VI. 145-249, pl. 19-30. 1887.) — Separate: t-p-c. Leide, 1887.
- Heim, Frédéric.** Diptérocarpées nouvelles de Bornéo. [1891.] (*Soc. Linn. Paris Bull.* II. 954-958, 970-976. 1898.)
- Recherches sur les Diptérocarpées. (Diss.) [4]+186 pp.+11 ff. 11 pl. Q. Paris, 1892.
- King, George.** (*As. Soc. Bengal Jour.* LXII. pt. 2, pp. 87-137. 1893.)
- Brandis, Sir Dietrich.** An enumeration of the Dipterocarpaceae, based chiefly upon the specimens preserved at the Royal herbarium and museum, Kew, and the British museum; with remarks on the genera and species. (*Linn. Soc. Jour. Bot.* XXXI. 1-148, 3 pl. 1895.) — Separate.
- Remarks upon the natural order Dipterocarpaceae. (*Pharm. Jour.* ser. 3, XXV. (1894-95), pp. 497-499. 1895.)
- Brandis, Sir Dietrich & Gilg, Ernst.** Dipterocarpaceae. (*In ENGLER, A[dolf] & PRANTL, K[arl]*. Die natürlichen Pflanzenfamilien, III. pt. 6, pp. 243-273, il. 118-128; Nachträge, p. 250; Nachträge II., p. 45. 1895-1900.)

- Brandis, Sir [Dietrich].** Die Familie der Dipterocarpaceen und ihre geographische Verbreitung. (*Niederrhein. Ges. Nat. Heilk. Sitzber.* 1886, pt. A, pp. 4-42.)

## Morphology

- Müller, Konrad.** Vergleichende Untersuchung der anatomischen Verhältnisse der . . . Dipterocarpaceen . . . 1882. — See THEACEAE. MORPHOLOGY, p. 547.
- Tiegheem, P[hilippe] van.** (*Soc. Bot. France Bull.* XXXI. 149-151. 1884.)
- Hitzemann, Carl.** Beiträge zur vergleichenden Anatomie der Ternstroemiaceen, Dilleniaceen, Dipterocarpaceen und Chlaenaceen. (Diss.) 97 pp. O. Osterode a. H., 1886.
- Tiegheem, P[hilippe] van.** [Thylles chez les Clusiacees et Diptérocarpes.] (*Soc. Bot. France Bull.* XXXIV. 186-187. 1887.)
- Tiegheem, P[hilippe] van & Douliot, H.** (*Ann. Sci. Nat. Bot.* ser. 7, VIII. 142-145. 1888.)
- Tiegheem, P[hilippe] van.** (*Jour. Bot. Paris*, V. 378-385. [1891.]
- Lubbock, John.** (*Linn. Soc. Jour. Bot.* XXXIII. 205-206. 1898.)
- Pritzal, Ernst.** (*Bot. Jahrb.* XXIV. 365-366. 1898.)

## ANISOPTERA (ANTHEROTRICHE)

- Turczaninow, Nicolai.** [Antherotriche lanceolata.] (*Soc. Nat. Moscou Bull.* XIX. pt. 2, pp. 505-506. 1846.)
- [Anisoptera.] (*Soc. Nat. Moscou Bull.* XXXI. pt. 1, pp. 238-239. 1858.)
- Kurz, Sulpis.** [Anisoptera glabra.] (*As. Soc. Bengal Jour.* XLII. pt. 2, p. 61. 1873.)
- Warburg, O[tt]o.** [Anisoptera parvifolia.] (*Bot. Jahrb.* XIII. 382-383. 1891.)

## BALANOCARPUS (RICHETIA; SHOREA spec.)

- Trimen, Henry.** [*Shorea brevipetiolaris*.] (*Jour. Bot.* XXIII. 205-206. 1885.)
- Heim, Frédéric.** Deux Richetia nouveaux. [1891.] (*Soc. Linn. Paris Bull.* II. 979-981. 1898.)
- "*Balanocarpus acuminatus*" sp. nov.; type d'une section de ce genre de Diptérocarpées. (*Assoc. Franç. Avanc. Sci. Compt. Rend.* XXII. (1893), pt. 2, pp. 560-567, pl. 4. 1894.)
- Brühl, P[aul] & King, George.** (*Bot. Gard. Calcutta Ann.* V. pt. 2, pp. 158-160, pl. 191-193. 1896.)

## DIPTEROCARPUS

## Taxonomy

- Blume, C. L.** (*In his Catalogus van eenige . . . gewassen . . . Buitenzorg*, pp. 8-10, 77, 78, pl. 1823.)
- Hooker, Sir J. D.** (*Linn. Soc. Trans.* XXIII. 159-160. 1862.)
- Scheffer, R. H. C. C.** [*Dipterocarpus eurinchoides*, *D. lampon-gus*.] (*Natuurk. Tijdschr. Ned. Indië*, XXXI. 346. 1870.)
- [*Dipterocarpus appendiculatus*, *D. pterygocalyx*.] (*Natuurk. Tijdschr. Ned. Indië*, XXXI. 347. 1870.)
- Vesque, Julien.** *Espèces nouvelles du genre Dipterocarpus*. (*Acad. Sci. Paris Compt. Rend.* LXXVIII. 625-627. 1874. — *Jour. Bot.* XII. 149-152. 1874.) — Reprinted together with the following article.
- Dyer, W. T. Thiselton-** Remarks upon M. Vesque's new species. (*Jour. Bot.* XII. 152-154. 1874.) — Reprinted together with **Vesque, [Julien]**. *Espèces nouvelles du genre Dipterocarpus*. 7 pp. O. n. t-p. [London, 1874.]
- Hance, H. F.** (*Jour. Bot.* XIV. 241. 1876.)
- Koorders, S. H. & Valetton, Th[eodor]ic.** [*Dipterocarpus pubescens*, *D. Van der Hoevenii*.] (*Inst. Bot. Buitenzorg Bull.* II. 2-3. 1899.)

## Morphology and Physiology

- Gunning, J. W.** Scheikundig onderzoek van Minjak sindor, Minjak kroan en Minjak tamperan. (*Tijdschr. Nijverh. Nederl. Ind.* X. 310-314. 1864.)
- Mulder, G. J.** Rapport omtrent kaneelvet en Karoein balsen. (*Natuurk. Tijdschr. Ned. Indië*, XXVII. 268-275. 1864.)
- Leblais, A.** (*Ann. Sci. Nat. Bot.* ser. 7, VI. 300-301, pl. 12. 1887.) [Anatomical.]

## Enumeration of Species

- D. Baudii:** **Korthals, P. W.** De groeiplaats van *Dipterocarpus Baudii* ontleend aan het op reis gehouden dagboek. (*Nederl. Kruidk. Arch.* ser. 1, I. 134-139. 1848.)

**Dipterocarpus Bourdillonii**: Brandis, Sir D[ietrich]. *Dipterocarpus Bourdillonii* Brandis. (*Hooker's Ic. Plant.* XXV. pl. 2403. 1896.)

**D. gonopertus**: Turczaninow, Nicolai. (*Soc. Nat. Moscou Bull.* XXXVI. pt. 1, pp. 576-577. 1863.)

**D. Kunstleri**: Brühl, P[aul] & King, G[eorge]. (*Bot. Gard. Calcutta Ann.* V. pt. 2, pp. 148-149, pl. 180. 1896.)

**D. pulcherrimus**: Ridley, H. N. (*Linn. Soc. Trans. Bot.* III. 283. 1888-94.)

**D. trinervis**: Blume, C. L. (*In his Catalogus van eenige . . . gewassen . . . Buitenzorg*, p. 78, pl. 1823.)

— Hasakari, J. K. (*Tijdschr. Natuurk. Geschied. Phys. V.* [pt. 1], pp. 262-263. 1838-39.)

#### DOONA

Thwaites, G. H. K. On two new plants, *Epicarpurus zeylanica* and *Doona zeylanica* . . . 1851-56. — See TAXOTROPHIS, p. 155.

Trimen, Henry. [*Doona oblonga*.] (*Jour. Bot.* XXIII. 206. 1885.)

Valenta, Eduard. Beitrag zur Kenntniss des Harzes von *Doona zeylanica* Thw. (*Akad. Wiss. Wien Sitzber. C.* pt. 2<sup>b</sup>, pp. 108-116. 1891.)

#### DRYOBALANOPS (BAILLONODENDRON; PTERIGIUM spec.)

**D. aromatica**: Corrêa de Serra, [J. F.]. [*Pterigium teres*.] (*Mus. Hist. Nat. Paris Ann.* X. 159-160, pl. 1807.)

— [Jones, Sir William.] On the *Dryobalanops Camphora* or *Camphor-tree* of Sumatra. (*As. Soc. Bengal As. Research.* XII. 535-541, 1 pl. 1816.)

— Jack, William. [*Dryobalanops Camphora*.] (*Hooker Comp. Bot. Mag.* I. 264-266. 1835.)

— Vriese, W. H. de. De Kamferboom van Sumatra (*Dryobalanops Camphora* Colebr.), volgens Dr. F. Junghuhn's waarnemingen op de plaats zelve, en door nadere onderzoekingen toegelicht, den hoogleeraar C. G. C. Reinwardt bij de herinnering aan zijn vijftigjarig hoogleeraar-ambt op den 10den Junij 1851 aangeboden. 12+69 pp. 1 pl. sq. Q. Leiden, 1851. — On the *Camphor-tree* of Sumatra (*Dryobalanops Camphora* Colebr.); translated by Mary Anne de Vriese. (*Hooker's Jour. Bot. & Kew Gard. Misc.* IV. 33-41, 68-73. 1852.) — Ueber den *Campherbaum* von Sumatra (*Dryobalanops Camphora* Colebr.). (*Hamburg. Gart. Blumenzeit.* VIII. 219-223, 316-318. 1852.)

— Vriese, W. H. de. [*Dryobalanops Camphora*.] (*In* Miquel, F. A. W. & others. *Plantae Junghuhnianae*, pp. 80-83. 1851-55.)

— Hooker, Sir W. J. On the *Camphor-tree* of Borneo and Sumatra, *Dryobalanops Camphora* Colebr. (*Hooker's Jour. Bot. & Kew Gard. Misc.* IV. 200-206, pl. 7-8. 1852. — See also p. 285.)

— Oudemans, C. A. J. A. Bijdrage tot de kennis van de morphologische en anatomische structuur van de vrucht en het zaad des *Kamferbooms* van Sumatra (*Dryobalanops Camphora* Colebr.). 16 pp. 1 pl. O. Rotterdam, 1855. — Mémoire sur la structure morphologique et anatomique du fruit et de la graine de l'arbre à *Camphre* de Sumatra (*Dryobalanops Camphora* Colebr.). (*Ann. Sci. Nat. Bot.* ser. 4, V. 90-106, pl. 4. 1856.) — Reprinted: 17 pp. 1 pl. O. n. t-p. [Paris, 1856.]

— Vriese, W. H. de. Adnotatio de flore *Dryobalanopsidis Camphorae* Colebr. (*Akad. Wetensch. Amsterdam Versl. Afd. Natuurk.* IV. 201-202. 1856.)

— Vriese, W. H. de. Nieuwe onderzoekingen aangaande den *Kamferboom* van Sumatra en Borneo (*Dryobalanops Camphora* Colebr.). (*Tuinbouw-Flora Nederl.* III. 86-109. 1856.)

— Vriese, W. H. de. Mémoire sur le *Camphre* de Sumatra et de Bornéo. 23 pp. 2 pl. F. Leide, 1856. — [Another issue.] 23 pp. 2 pl. F. Leide, 1857.

**D. oblongifolia**: Heim, F[rédéric]. Sur un type nouveau de *Dipterocarpaceae*. [*Bailionodendron malayanum*.] [1890.] (*Soc. Linn. Paris Bull.* II. 865-867. 1898.)

#### DUVALIELLA

Heim, F[rédéric]. Sur une *Dipterocarpaceae* aberrante. [*Duvaliella problematica*.] [1892.] (*Soc. Linn. Paris Bull.* II. 1009-1011. 1898.)

#### HOPEA

Vriese, W. H. de. Minjak Tangkawang en andere voortbrengselen van het plantenrijk van Borneo's westerafdeeling,

welke aanbeveling verdienen voor den Nederlandschen handel . . . 37 pp. F<sup>1</sup>. Leiden, 1861.

Hance, H. F. (*Jour. Bot.* XIV. 242-243; XV. 329. 1876-77.)

**H. cernua**: Miquel, F. A. W. (*Ann. Mus. Bot. Lugd.-Bat.* III. 83, pl. 4. 1867.)

— Teysmann, J. E. & Binnendijk, S[imon]. (*Natuurk. Tijdschr. Ned. Indië*, XXIX. 252. 1867.)

**H. Curtisii**: Brühl, P[aul] & King, G[eorge]. (*Bot. Gard. Calcutta Ann.* V. pt. 2, p. 155, pl. 187. 1896.)

**H. Griffithii**: Kurz, Sulpis. (*As. Soc. Bengal Jour.* XLII. pt. 2, pp. 60-61. 1873.)

**H. intermedia**: Brühl, P[aul] & King, G[eorge]. (*Bot. Gard. Calcutta Ann.* V. pt. 2, p. 156, pl. 189. 1896.)

**H. micrantha**: Hooker, Sir J. D. (*Linn. Soc. Trans.* XXIII. 161. 1862.)

**H. parviflora**: Beddome, R. H. (*Rep. Conserv. For. India*, 1863-64, p. 31, 1 pl. 1864.)

**H. seminis**: Suringar, W. F. R. (*Hort. Lugdun.-Bat. Delect. Sem.* 1863, Epimetr. p. 5.)

#### ISOPTERA

Burck, W[illiam]. [*Isoptera borneensis*.] (*Meded. Lands Plantent.* III. 27. 1866.)

#### MONOPORANDRA

Thwaites, G. H. K. (*Hooker's Jour. Bot. & Kew Gard. Misc.* VI. 69-70, pl. 2. 1854.)

#### MONOTES (VATICA spec.)

Welwitsch, F[riedrich]. [*Vatica africana*.] (*Linn. Soc. Trans.* XXVII. 15-17, pl. 5. 1871.)

Gilg, [Ernst]. [*Monotes acuminatus*.] — *In* ENGLER, A[dolf]. (*Bot. Gart. Mus. Berlin Notizbl.* I. 153-154. [1895]-97.)

Harms, [Hermann]. (*In* ENGLER, A[dolf] & PRANTL, K[arl]. Die natürlichen Pflanzenfamilien. Nachträge, p. 336. 1897.)

Pierre, L. Sur le *Monotes glandulosa* sp. nov. [1897.] (*Soc. Linn. Paris Bull.* II. 1298-1299. 1898.)

Gilg, E[rnst]. Über die systematische Stellung der Gattung *Monotes* und deren Arten. — Beiträge zur Flora von Afrika. (*Bot. Jahrb.* XXVIII. pt. 1, pp. 127-138. 1900.)

#### PACHYNOCARPUS

Hooker, Sir J. D. [*Pachynocarpus umbonatus*.] (*Linn. Soc. Trans.* XXIII. 159, pl. 22. 1862.)

Brühl, P[aul] & King, G[eorge]. [*Pachynocarpus Stapfianus*.] (*Bot. Gard. Calcutta Ann.* V. pt. 2, p. 161, pl. 194. 1896.)

#### PARASHOREA

Kurz, Sulpis. [*Parashorea stellata*.] (*As. Soc. Bengal Jour.* XXXIX. pt. 2, pp. 65-66. 1870.)

#### PIERREA

Heim, F[rédéric]. Sur le genre *Pierrea*. [1891.] (*Soc. Linn. Paris Bull.* II. 958-960. 1898.)

#### RETINODENDROPSIS

Heim, F[rédéric]. Sur un type nouveau de *Dipterocarpaceae*, "*Retinodendropsis aspera*." (*Assoc. Franç. Avanc. Sci. Compt. Rend.* XXI. (1892), pt. 2, pp. 470-476, pl. 4. 1893.)

#### SHOREA (HOPEA spec.)

Hance, H. F. Novas generis *Shoreae* species duas proponit. (*Jour. Bot.* XVI. 302-303. 1878.)

Burck, W[illiam]. (*Meded. Lands Plantent.* III. 11-22. 1866.)

Galletley, A. (*Edinb. Bot. Soc. Trans.* XVII. 382-383. 1859.) [Structure of wood.]

Brühl, P[aul] & King, G[eorge]. (*Bot. Gard. Calcutta Ann.* V. pt. 2, pp. 152-156, pl. 185-188. 1896.)

S. Dyeri: Trimen, Henry. (*Jour. Bot.* XXIII. 204-205. 1885.)

**S. floribunda**: Kurz, Sulpis. (*As. Soc. Bengal Jour.* XLII. pt. 2, p. 60. 1873.)

**S. gratissima**: Kurz, Sulpis. [*Hopea gratissima*.] (*As. Soc. Bengal Jour.* XLII. pt. 2, pp. 60-61. 1873.)

**S. javanica**: Koorders, S. H. & Valetton, Th[eodorick]. (*Inst. Bot. Buitenzorg Bull.* II. 3. 1899.)

**S. Koordersii**: Brandis, Sir D[ietrich]. — *In* KOORDERS, S. H. (*Meded. Lands Plantent.* XIX. 355-357. 1898.)

**S. Martiniana**: Scheffer, R. H. C. C. (*Natuurk. Tijdschr. Ned. Indië*, XXXII. 408. 1873.)

**S. Pinanga**: Scheffer, R. H. C. C. (*Natuurk. Tijdschr. Ned. Indië*, XXXI. 350. 1870.)

**Shorea rigida:** Brandis, Sir D[ietrich]. *Shorea rigida* Brandis. (*Hooker's Ic. Plant.* XXV. pl. 2402. 1896.)

**S. robusta:** [Shorea robusta.] (*Rep. Conserv. For. India*, 1865-66, p. 17, pl. 3. 1867.)

—H[ampden], A. G. H[obart]. The germination of *Sal.* (*Ind. For.* XXII. 438-439, 1 il. 1896.)

**S. selanica:** Hance, H. F. (*Jour. Bot.* XIV. 242. 1876.)

—Wahl, Carl von. (*Bibl. Bot.* VII. pt. 40, p. 14, pl. 2. 1897.) [Anatomical.]

**S. squamata:** Turczaninow, Nicolai. [*Hopea squamata.*] (*Soc. Nat. Moscou Bull.* XXXI. pt. 1, pp. 239-240. 1858.)

**S. Warburgii:** Gilg, E[rnst]. Zwei neue Dipterocarpaceen aus Malesien. (*Bot. Jahrb.* XVIII. Beibl. no. 45, pp. 38-39. 1894.)

**S. Wiesneri:** Figdor, W[ilhelm]. Zur Anatomie des Stammes der Dammarpflanze. — Kleinere Arbeiten des Pflanzenphys. Inst. Wien. Univ. XXVIII. (*Oesterr. Bot. Zeitschr.* L. 74-78. 1900.)

## STEMONOPORUS

**Thwaites, G. H. K.** (*Hooker's Jour. Bot. & Kew Gard. Misc.* VI. 67-69, pl. 2. 1854.)

**VATERIA** (VATERIOPSIS; ELAEOCARPUS spec., HEMIPHRACTUM spec.)

**V. acuminata:** Retzius, A. J. [*Elaeocarpus copalliferus.*] (*In his Observationes botanicae* . . . pt. 4, p. 27. 1786.)

—Turczaninow, Nicolai. [*Hemiphractum oxyandrum.*] (*Soc. Nat. Moscou Bull.* XXXII. pt. 1, pp. 262-263. 1859.)

**V. indica:** Batka, J. B. [On *Vateria indica* and some other plants.] (*Lond. Edinb. Philos. Mag.* [ser. 3], I. 465-466. 1832.) — Sur le *Vateria indica* et quelques autres plantes. (*Arch. Bot.* II. 95. 1833.)

**V. nervosa:** Trimen, Henry. (*Jour. Bot.* XXIII. 206. 1885.)

**V. seychellarum:** Heim, F[rédéric]. Sur un nouveau genre de Dipterocarpacees, *Vateriopsis Seychellarum* Heim, *Vateria Seychellarum* Dyer, in Baker. (*Soc. Bot. France Bull.* XXXIX. 149-154. 1892.)

**VATICA** (RETINODENDRON, SYNAPTEA; ANISOPTERA spec., VATERIA spec.)

Kurz, Sulpiz. [*Synaptea grandiflora, S. bantamensis.*] (*As. Soc. Bengal Jour.* XXXIX. pt. 2, p. 65. 1870.)

Brühl, P[aul] & King, G[eorge]. (*Bot. Gard. Calcutta Ann.* V. pt. 2, pp. 149-151, pl. 181-183. 1896.)

—[*Retinodendron.*] (*Bot. Gard. Calcutta Ann.* V. pt. 2, p. 157, pl. 189-190. 1896.)

**V. astrotricha:** Hance, H. F. (*Jour. Bot.* XIV. 241-242. 1876.)

**V. bancana:** Scheffer, R. H. C. C. (*Natuurk. Tijdschr. Ned. Indië*, XXXI. 348. 1870.)

—Scheffer, R. H. C. C. [*Vatica Schouteniana.*] (*Natuurk. Tijdschr. Ned. Indië*, XXXII. 408. 1873.)

**V. bantamensis:** Hasskarl, J. K. [*Anisoptera bantamensis.*] (*Natuurk. Tijdschr. Ned. Indië*, X. 140. 1856.)

**V. chinensis:** Smith, Sir J. E. (*In his Plantarum icones hactenus ineditae* . . . f. 36, pl. 1789-91.)

**V. melanoxydon:** Hooker, Sir J. D. [*Anisoptera melanoxydon.*] (*Linn. Soc. Trans.* XXIII. 160. 1862.)

**V. oblongifolia:** Hooker, Sir J. D. (*Linn. Soc. Trans.* XXIII. 160. 1862.)

**V. obscura:** Trimen, Henry. (*Jour. Bot.* XXIII. 203-204. 1885.)

**V. Ridleyana:** Brandis, Sir D[ietrich]. *Vatica Ridleyana* Brandis. (*Hooker's Ic. Plant.* XXV. pl. 2401. 1896.)

**V. Roxburghiana:** Arnott, G. A. Walker. [*Vateria Roxburghiana.*] (*Ann. Mag. Nat. Hist.* III. 155. 1839.)

**V. Schumanniana:** Gilg, E[rnst]. Zwei neue Dipterocarpaceen aus Malesien. (*Bot. Jahrb.* XVIII. Beibl. no. 45, pp. 38-39. 1894.)

## 140. FRANKENIACEAE

**Candolle, A. P. de.** Frankeniaceae. (*In* CANDOLLE, A. P. de & A[phonse] de. *Prodromus* . . . I. 349-350. 1824.)

**Saint-Hilaire, Auguste de.** 1824. — See vol. I. 341: PHYTOGRAPHY. CENTRAL AND SOUTH AMERICA.

**Vesque, Julien.** (*Ann. Sci. Nat. Bot.* ser. 6, XV. 119-129, pl. 7. 1883.) [Anatomical.]

**Vuillemin, Paul.** Sur les affinités des Frankeniées. (*Jour. Bot. Paris*, III. 83-87. 1869.)

**Niedenzu, F[rans].** Frankeniaceae. (*In* ENGLER, A[dolf] & PRANTL, K[arl]. Die natürlichen Pflanzenfamilien, III. pt. 6, pp. 283-289, il. 132; Nachträge, p. 251. 1896-97.)

**Bray, W. L.** The geographical distribution of the Frankeniaceae considered in connection with their systematic relationship. (*Bot. Jahrb.* XXIV. 395-417. 1898.)

## ANTHOBRYUM

**Phillipi, R. A.** [*Anthobryum aretioides* Ph.] (*In his Verzeichniss der . . . auf der Hochebene der Provinzen Antofagasta und Tarapacá gesammelten Pflanzen*, p. 51, 1 pl. 1891.)

## BEATSONIA

**Roxburgh, William.** [*Beatsonia portulacifolia.*] (*In* BEATSON, Alexander. Tracts relative to the island of St. Helena, pp. 300-301. 1816.)

**Hooker, Sir J. D.** *Frankenia portulacifolia.* (*Hooker's Ic. Plant.* XI. 46, pl. 1058. 1867-71.)

**Melliss, J. C.** (*In his* St. Helena . . . p. 239, pl. 25. 1875.)

## FRANKENIA

**Chamisso, Adal[bert] von & Schlechtendal, [D. F. L.] von.** (*Linnaea*, I. 35-36. 1826.)

**Turczaninow, Nicolai.** (*Soc. Nat. Moscou Bull.* XXVII. pt. 2, pp. 367-368. 1854. — Also in his *Animadversiones ad primam partem herbarii* . . . pp. 56-57. 1855.)

**Ball, John.** (*Linn. Soc. Jour. Bot.* XVI. 352-354. 1878.) [Species of northern Africa.]

**Vuillemin, Paul.** (*Ann. Sci. Nat. Bot.* ser. 7, V. 177, pl. 4. 1857.) [Anatomical.]

**Tieghe, P[hilippe] van & Douliot, H.** (*Ann. Sci. Nat. Bot.* ser. 7, VIII. 151-152, pl. 10. 1868.) [Anatomical.]

**Pritzel, Ernst.** (*Bot. Jahrb.* XXIV. 367. 1898.) [Anatomical.]

**F. cespitosa:** Lowe, R. T. (*Cambridge Philos. Soc. Trans.* VI. 550. 1838.)

**F. cinerea:** Candolle, Alph[onse] de. (*Linnaea*, XXV. 575. 1852.)

**F. microphylla:** Cavanilles, A. J. (*In his Icones et descriptiones* . . . VI. 77-78, pl. 597. 1801.)

**F. Palmeri:** Watson, S[ereno]. (*Amer. Acad. Proc.* XI. 124. 1876.)

**F. patagonica:** Spagazzini, Carlos. (*Rev. Facult. Agron. Veler. La Plata*, III. 497. 1897.)

**F. pauciflora:** Hooker, Sir W. J. *Frankenia pauciflora.* (*Bot. Mag.* LVI. pl. 2896. 1829.)

—Loddiges, Conrad & Sons. *Frankenia pauciflora.* (*Loddiges' Bot. Cab.* XVIII. pl. 1790. 1831.)

—Lindley, John. [*Frankenia scabra, F. serpyllifolia.*] (*In* MITCHELL, Sir T. L. *Journal of an expedition into . . . Australia* . . . p. 305. 1848.)

**F. thymifolia:** Roth, A. W. (*In his Neue Beyträge zur Botanik* . . . p. 197. 1802.)

## NIEDERLEINIA

**Hieronymus, G[eorg].** *Niederleinia juniperoides* el representante de un nuevo género de la familia de las Frankeniáceas. (*Acad. Cienc. Córdoba Bol.* III. 219-230, 1 pl. 1879.) — Reprinted: 12 pp. O. n. t-p. [Córdoba, 1879.]

## 141. TAMARICACEAE

**Desvaux, [A. N.].** Sur la nouvelle famille de plantes fondée sur le genre *Tamarix*. (*Ann. Sci. Nat.* IV. 344-350. 1825.)

**Ehrenberg, C. G.** Ueber die *Manna-Tamariske*, nebst allgemeinen Bemerkungen über die *Tamariscineen*. (*Linnaea*, II. 241-282. 1827.) — Observations sur la famille des *Tamariscinées* et sur la *Manne du Tamarisque du Mont Sinaï*. [Extract.] (*Ann. Sci. Nat.* XII. 68-78. 1827.)

**Candolle, A. P. de.** *Tamariscineae.* (*In* CANDOLLE, A. P. de & A[phonse] de. *Prodromus* . . . III. 95-98. 1828.)

**Payer, [J. B.].** Organogénie des familles des *Tamariscinées* (*Tamarix* et *Myricaria*), et des *Cistes* (*Cistus* et *Helianthemum*). [Extract.] (*Acad. Sci. Paris Compt. Rend.* XXXIII. 235-239. 1851.)

**Wydler, Heinr[ich].** (*Flora*, XLIII. 240. 1860.) [Morphological.]

**Vesque, Julien.** (*Ann. Sci. Nat. Bot.* ser. 6, XV. 137-147, pl. 8. 1883.) [Anatomical.]



- Blenk, P[aul].** [Reaumurieae.] (*Flora*, LXVII. 110-111. 1834.) [Morphological.]
- Marloth, R[udolf].** Zur Bedeutung der Salz abscheidenden Drüsen der Tamariscineen. (*Deutsch. Bot. Ges. Ber.* V. 319-324. 1887.)
- Niedensu, F[ranz].** Tamaricaceae. (In ENGLER, A[dolf] & PRANTL, K[arl]. Die natürlichen Pflanzenfamilien, III. pt. 6, pp. 289-298, il. 133-136; Nachträge, p. 251. 1895-97.)
- Pritzels, Ernst.** (*Bot. Jahrb.* XXIV. 368-369. 1898.) [Anatomical.]
- HOLOLACHNE** (TAMARIX spec.)
- Pallas, P. S.** [Tamarix songarica.] (*Acad. Sci. Petrop. Act. Nov. X. Math.* pp. 374-376, pl. 10. 1797.)
- MYRICARIA** (TAMARIX spec.)
- Hildebrand, F[riedrich].** (*Bot. Zeit.* XXX. 237-239, pl. 4. 1872.) [Morphological.]
- Maximowicz, K. J.** (*In his Enumeratio plantarum hucusque in Mongolia . . .* pp. 111-114, pl. 9. 1889. — *Also in his Flora tangutica . . .* pp. 95-97, pl. 31. 1889.) [Species of central Asia.]
- M. davurica:** Avé-Lallemant, J. L. E. [Tamarix davurica var. italica.] (*In his De plantis quibusdam Italiae . . .* pp. 11-12. 1829.)
- M. germanica:** Schmidt, F[ranz]. [Tamarix germanica.] (*In his Oesterreichs allgemeine Baumsucht . . .* III. 12-13. pl. 131. 1800.)
- **Laestadius, L. L.** [Tamarix germanica.] (*Svensk. Vetensk. Akad. Handl.* 1824, p. 165.)
- **Karolin, Gregor & Kirilow, Joh[annes].** [Myricaria macrostachya.] (*Soc. Nat. Moscou Bull.* [XIV.] 423-424; XV. 354. 1841-42.)
- **Klotzsch, J. F.** [Myricaria Hoffmeisteri.] (*In KLOTZSCH, J. F. & GARCKE, August.* Die botanischen Ergebnisse der Reise des Prinzen Waldemar, p. 120, pl. 25. 1862.)
- **Ruprecht, F. J.** (*Acad. Sci. St. Pétersb. Mém. ser. 7, XV. no. 2,* (1869), pp. 243-244. 1870.)
- **Franchet, A[drien].** [Myricaria germanica var. laxiflora.] (*Mus. Hist. Nat. Paris Nouv. Arch. ser. 2, VIII. 205.* 1885.)
- **Nilsson, N. H.** Myricaria germanica från Skåne. (*Bot. Notis.* 1885, pp. 175-176.)
- **Borbás, Vincens** von. Havasvölgyi bokor a magyar hasza legalacsonyabb pontján. [A subalpine shrub at the lowest point of Hungary.] (*Érdész. Lap.* XXV. 662-664. 1886.)
- **Vuillemin, Paul.** (*Ann. Sci. Nat. Bot. ser. 7, V. 177,* pl. 4. 1887.) [Anatomical.]
- M. platyphylla:** Maximowicz, C. J. (*Acad. Sci. St. Pétersb. Bull.* XXVII. 425-426. 1881. — *Acad. Sci. St. Pétersb. Mém. Biol.* XI. 156. 1883.)
- REAUMURIA** (EICHWALDIA)
- [Cuvier, Fr.]** Examen d'un sel recueilli sur le Réaumuria. [1804.] (*Soc. Philom. Bull.* III. 151-152bis. 1811.)
- Treviranus, L. C.** (*In his Symbolarum phytologicarum . . . fasciculus I.,* p. 92. 1831.) [Morphological.]
- Maximowicz, K. J.** (*In his Enumeratio plantarum hucusque in Mongolia . . .* pp. 106-109, pl. 10. 1889. — *Also in his Flora tangutica . . .* pp. 97-99, pl. 10. 1889.)
- R. hirtella:** Fisch, Ernst. (*Bibl. Bot.* IX. pt. 48, pp. 37-38, pl. 4. 1899.) [Ecological.]
- R. hypericoides:** Candolle, A. P. de. [Reaumuria vermiculata.] (*In his Plantarum succulentarum historia . . . fasc. XXIX.-XXXI.,* 1 pl. 1799-[1829].)
- **Adam, J. F.** [Reaumuria cistoides.] (*Beitr. Naturk. Kiel,* I. 61. 1805.)
- **[Salisbury, R. A.]** [Reaumuria linifolia.] (*In his Paradisus londinensis . . .* I. 18, pl. 18. 1806.)
- **Jacquin, J. F. Baron** von. (*In his Eclogae plantarum . . .* I. 92-93, 154, pl. 62. 1811-16.)
- **Trattinick, Leop[old].** [Reaumuria linifolia.] (*In his Auswahl vorzüglich schöner . . . Gartenpflanzen . . .* I. 82-84, 1 pl. 1821.)
- **[Lindley, J. John].** Reaumuria hypericoides. (*Bot. Reg.* X. 845, pl. 1824.)
- **Géel, P. C. van.** (*In his Sertum botanicum . . .* 2 pp., 1 pl. 1828-32.)
- **Trautvetter, E. R. von.** [Reaumuria hypericoides var. latifolia.] (*Soc. Nat. Moscou Bull.* XXXIX. pt. 1, p. 311. 1866.)
- **Trautvetter, E. R. von.** [Reaumuria hypericoides var. angustifolia.] (*Hort. Petrop. Act.* IV. 138. 1876.)
- Reaumuria kaschgarica:** Ruprecht, F. J. (*Acad. Sci. St. Pétersb. Mém. ser. 7, XIV. no. 4* (1869), p. 42. 1870.)
- R. oxiana:** Ledebour, C. [F.] von. [Eichwaldia oxiana.] (*In EICHWALD, Ed[uard]. Plantarum . . . in itinere caspio-caucasico . . .* pp. 38-39, pl. 34. 1831-33.)
- R. trigyna:** Maximowicz, C. J. (*Acad. Sci. St. Pétersb. Bull.* XXVII. 425. 1881. — *Acad. Sci. St. Pétersb. Mém. Biol.* XI. 155-156. 1883.)
- TAMARIX** (THUJA spec.)
- Gorter, D[avid] de.** Bericht betreffende den Tamarischboom in het XV. deel dezer Verhandelingen beschreven in eene Kruidkundige verhandeling over Jerem. XVII. vs. 6. (*Holland. Maatsch. Wetensch. Verh.* XVI. pt. 2, pp. 381-382. 1775.)
- Wildenow, C. L.** Beschreibung der Gattung Tamarix. (*Akad. Wiss. Berlin Abh. Phys.* 1812-13, pp. 76-86. 1816.)
- Bunge, Alexander** von. Tentamen generis Tamaricum species accuratius definiendi. 81+[3] pp. Q. Dorpati, 1852.
- Bertoloni, Antonio.** (*Accad. Sci. Bologna Mem.* IV. 422-427, pl. 16. 1853. — *Also in his Miscellanea botanica . . .* pt. 14, pp. 13-19, pl. 1. 1853.)
- Bunge, Alexander** von. (*Acad. Sci. St. Pétersb. Mém. Sav. Étr.* VII. 290-296. 1854.) [Species of central Asia.]
- Hildebrand, F[riedrich].** (*Bot. Zeit.* XXX. 239, pl. 4. 1872.) [Morphological.]
- N., B.** The Tamarisk. (*Gard. Chron.* ser. 2, I. 188-189, il. 48. 1874.)
- Gandoger, Michael.** (*Bot. Centr.* I. apx. 1, pp. 5-6. 1880. — *Also in his Decades plantarum novarum . . .* pt. 3, pp. 5-6. 1880.) [European species.]
- Marloth, Rud[olf].** (*Bot. Jahrb.* IV. 228. 1883.) [Anatomical.]
- Christ, H[ermann].** (*Bot. Jahrb.* IX. 98-99. 1888.) [Species of the Atlantic islands.]
- Maximowicz, K. J.** (*In his Enumeratio plantarum hucusque in Mongolia . . .* pp. 109-111. 1889.) [Species of central Asia.]
- Clarke, [C. B.] & Stapf, [Otto].** (*Kew Bull. Misc. Inform.* 1894, p. 201.) [Species of India.]
- Niedensu, Franz.** De genere Tamarice. 11 pp. sq. Q. Brunsbürgae, 1896. (Lyceum regium hosianum brunsbürgense. Index lectionum, October, 1895.)
- Fau, Carlos.** (*Soc. Españ. Hist. Nat. Anal.* XXV. Act. p. 126. 1896.) [European species.]
- Woodrow, G. M.** Plants of a Bombay swamp. (*Bombay Nat. Hist. Soc. Jour.* XI. 88-94. 1897-98.)
- T. africana:** Panizzi, Francesco. [Tamarix africana ligustica.] 1870. — *See vol. I. 428: PHYTOGRAPHY. ITALY.*
- **Strobl, P. G.** [Tamarix africana  $\alpha$  cylindrica,  $\beta$  ovalis.] (*Oesterr. Bot. Zeitschr.* XXXV. 403-404. 1885.)
- T. articulata:** Linné, Carl von. [Thuya aphylla.] (*In his Centuria plantarum,* pt. 1, pp. 32-33. 1755.)
- T. austro-africana:** Schims, H. [R.]. (*Herb. Boissier Bull.* II. 183-185. 1894.)
- T. chinensis:** Ito, Keisuke & Kahu, Hika. (*In their Figures and descriptions . . .* II. 2 ff., pl. 14. 1863-[84].)
- T. ericoides:** Rottler, J. P. (*Ges. Naturf. Freunde Berlin Neu. Schrift.* IV. 214, pl. 4. 1803.)
- T. gallica:** Schmidt, F[ranz]. (*In his Oesterreichs allgemeine Baumsucht . . .* III. 11-12, pl. 130. 1800.)
- **Hogg, [John].** (*Hooker Jour. Bot.* I. 120. 1834.) [Historical.]
- **Webb, P. B.** Tamarix gallica of Linnaeus. (*Hooker Jour. Bot.* III. 422-431, pl. 15. 1841.) — *Reprinted:* 11 pp. pl. 15. O. [Glasgow, 1841.] — Observations sur le Tamarix gallica de Linné. (*Ann. Sci. Nat. Bot. ser. 2, XVI. 257-266.* 1841.)
- **Bromfield, W. A.** Note on Tamarix gallica. (*Phytologist,* I. 131. 1842.)
- **Duchartre, Pierre.** Note sur la sécrétion salée du Tamarix gallica au bord de la mer. (*Soc. Bot. France Bull.* VIII. 514-517. 1861.)
- **Joor, J. F.** The Tamarisk naturalized. (*Torr. Bot. Club Bull.* VI. 166. 1877.)
- T. gracillis:** Ledebour, C. [F.] von. [Tamarix angustifolia.] (*In EICHWALD, Ed[uard]. Plantarum . . . in itinere caspio-caucasico . . . fasciculi duo,* p. 12, pl. 8. 1831-33.)
- T. hispida:** Micheli, Marc & André, Éd[ouard]. Tamarix hispida. (*Rev. Hort.* 1894, pp. 352-353, pl.) — [English translation.] (*Gard.* XLVI. 146-147. 1894.)

- Tamarix indica**: Willdenow, C. L. — In ROTTLE, J. P. (*Ges. Naturf. Freunde Berlin Neu. Schrift.* IV. 214. 1803.)
- T. juniperina**: Bunge, Alexander von. (*Acad. Sci. St. Pétersb. Mém. Sav. Étr.* II. 102. 1836.)
- T. Karelini**: Trautvetter, E. R. von. [Tamarix Karelini var. densior.] (*Soc. Nat. Moscou Bull.* XXXIX. pt. 1, p. 310. 1866.)
- Trautvetter, E. R. von. [Tamarix Karelini var. Malomae. (*Hort. Petrop. Act.* I. 273. 1871-72.)
- T. Korolkowi**: Trautvetter, E. R. von. (*Hort. Petrop. Act.* V. pt. 2, p. 582. 1878.)
- T. laxa**: Regel, Ed[uard] von. [Tamarix laxa  $\beta$  stenopetala.] (*In his Index seminum . . . Hortus . . . petropolitanus . . . 1868*, p. 90.)
- Trautvetter, E. R. von. [Tamarix polystachya var. cerifera.] (*Hort. Petrop. Act.* V. pt. 2, p. 582. 1878.)
- T. mannifera**: Ehrenberg, C. G. (*In his Symbolae physicae . . . pl. 1-2.* 1828.)
- Haynald, Ludwig. (*In his Plantes qui fournissent les gommés . . . pl. [2].* 1894.)
- T. nilotica**: Loret, Victor. (*Soc. Bot. Lyon. Ann.* XV. 36. 1888.) [Historical.]
- T. parviflora**: Planchon, J. E. Tamarix parviflora, Tamarix à petites fleurs. (*Flore Serr.* IX. 105-106, pl. 898. 1853-54.)
- Prantl, K[arl]. (*Hort. Wirceburg. Select. Fruct. Sem.* 1873, p. 8.)
- T. passerinoides**: Ehrenberg, C. G. [Tamarix passerinoides var. Hammonis.] (*In his Symbolae physicae . . . pl. 25.* 1828.)
- T. pedemontana**: Lavy, Jean. (*In his État général des végétaux originaires . . . p. 13.* 1830.)
- T. senegalensis**: Brunner, Sam[uel]. (*Flora*, XXIII. pt. 2, Beibl. pp. 23-24. 1840.)
- T. speciosa**: Ball, John. (*Jour. Bot.* XI. 301-302. 1873.)
- T. tetragyna**: Trautvetter, E. R. von. [Tamarix tetragyna var. pallida.] (*Hort. Petrop. Act.* II. 533. 1873.)
- Kuntze, Otto. [Tamarix tetragyna var. heterantha.] (*Hort. Petrop. Act.* X. pt. 1, p. 175. 1887.)

## 142. FOUQUIERIAACEAE

- Candolle, A. P. de. Fouquieriaceae. (*In CANDOLLE, A. P. de & A[lphonse] de. Prodromus . . . III.* 349-350. 1828.)
- Engler, A[dolf]. Fouquieriaceae. (*In ENGLER, A[dolf] & PRANTL, K[arl]. Die natürlichen Pflanzenfamilien, Nachträge, p. 251.* 1897.)
- Tieghem, P[hilippe] van. Sur les Fouquieriacées. (*Jour. Bot. Paris*, XIII. 293-301. [1899.]) [Anatomical.]
- FOUQUIERIA (BRONNIA, IDRIA, PHILETAERIA)**
- Planchon, J. E. [Philetaeria.] (*Ann. Sci. Nat. Bot.* ser. 4, III. 295. 1855.)
- Brandege, T. S. The effect of rain on Fouquiera. (*Zoe*, I. 40-41. 1890.) [Ecological.]
- F. columnaris**: Kellogg, A[lbert]. Idria columnaria. (*Hesperian*, IV. no. 3, p. 101, 1 pl. 1860. — *California Acad. Sci. Proc.* II. (1858-62), pp. 34-35. [1863?].)
- Curran, M. K. [Idria columnaria.] (*California Acad. Sci. Bull.* I. (1884-86), p. 133, 1 pl. 1886.)
- Plate from Hesperian, May, 1860.
- Brandege, T. S. (*California Acad. Sci. Proc.* ser. 2, II. (1889), pp. 132-133. 1890.)
- Poisson, J[ules]. [Idria columnaria.] (*Mus. Hist. Nat. Paris Bull.* I. 113, 116, il. 2. 1895.)
- Poisson, J[ules]. Note sur le développement des épines de l'Idria columnaria. (*Mus. Hist. Nat. Paris Bull.* I. 278-279. 1895.)
- Fouquiera columnaris. (*Gard. Chron.* ser. 3, XXVI. 277, il. 94. 1899.)
- Knowlton, F. H. The Torch Tree. (*Plant World*, II. 12-14, 1 il. 1899.)
- F. formosa**: Liebmann, F. [M.]. Philetaeria, en ny anomal Slaegt af Polemoniaceernes Familie. (*Danske Vidensk. Selsk. Skrift.* ser. 5, II. 279-284, 1 pl. 1852. — *Reprinted*: 6 pp. 1 pl. sq. O. Kjøbenhavn, 1850.)
- F. gigantea**: Orcutt, C. R. Fouquiera gigantea, new species. (*West Amer. Sci.* II. 48. 1866.)

- Fouquiera spinosa**: Bentham, George. [Bronnia spinosa.] (*In his Botany of the voyage of . . . Sulphur*, p. 16. 1844-46.)
- Torrey, John. (*In EMORY, W. H. Notes of a military reconnaissance from Fort Leavenworth in Missouri to San Diego in California . . . pp. 147-148, pl. 8.* 1848. — *Issue 2.* pp. 147-148, pl. 8. 1848. — *Issue 3.* pp. 195-197, pl. 8. 1848.)
- Vasey, Geo[rge] & Rose, J. N. (*Contrib. United States Nat. Herb.* I. no. 3, p. 81. 1890.)
- Rose, J. N. (*Contrib. United States Nat. Herb.* I. no. 4, p. 93. 1891.)
- F. splendens**: Engelmann, George. (*In WISLIZENUS, A. Memoir of a tour to northern Mexico . . . pp. 98-99.* 1848.)
- Gray, A[sa]. (*In his Plantae Wrightianae*, I. 76; II. 63. 1852-53.)

## 143. CISTACEAE

## Taxonomy

- Dunal, [M.] F. Cistineae. (*In CANDOLLE, A. P. de & A[lphonse] de. Prodromus . . . I.* 263-286. 1824.)
- Saint-Hilaire, Auguste de. 1824. — *See vol. I.* 341: PHYTOGRAPHY. CENTRAL AND SOUTH AMERICA.
- Sweet, Robert. Cistineae, the natural order of Cistus, or Rock-rose, illustrated by coloured figures and descriptions of all the distinct species and the most prominent varieties that could be at present procured in the gardens of Great Britain: with the best directions for their cultivation and propagation. 20 pp.+112 ff. 112 pl. Q. London, 1825-30.
- Spach, Eduard. *Conspectus monographiae Cistacearum.* (*Ann. Sci. Nat. Bot.* ser. 2, VI. 357-375. 1836.) — *Reprinted*: 19 pp. O. [Paris, 1836.]
- Bernhardi, [J. J.]. Einige Bemerkungen über Cistaceen. (*Flora*, XXI. pt. 2, pp. 665-671, 681-693. 1838.)
- Eichler, A. W. Violaceae, Sauvagesiaceae . . . Cistaceae . . . 1871. — *See OCHNACEAE*, p. 544.
- [Daveau, Jules.] Cistinées. — Contributions pour l'étude de la flore portugaise. (*Soc. Brot. Bol.* IV. 15-80, map, 1 tab. 1886.) — *Reprinted under the title*: Cistinées du Portugal. 68 pp. map. 1 tab. O. Coimbra, 1886.
- Reiche, K[arl]. Cistaceae. (*In ENGLER, A[dolf] & PRANTL, K[arl]. Die natürlichen Pflanzenfamilien*, III. pt. 6, pp. 299-306, il. 137-141; Nachträge, p. 251. 1895-97.)

## Morphology

- Spach, Eduard. Organographie des Cistacées. (*Ann. Sci. Nat. Bot.* ser. 2, VI. 257-272, pl. 16-17. 1836.) — *Reprinted*: 16 pp. 2 pl. O. n. t-p. [Paris, 1836.]
- Payer, [J. B.]. Organogénie des familles des Tamariscinées (Tamarix et Myricaria), et des Cistes (Cistus et Helianthemum). [Extract.] (*Acad. Sci. Paris Compt. Rend.* XXXIII. 235-239. 1851.)
- Olos, D[ominique]. Du stipulium chez les Géraniacées, les Cistées, les Légumineuses et les Rosacées. (*Soc. Bot. France Bull.* II. 4-6. 1855.)
- Planchon, J. E. Observations sur les Cistinées. (*Soc. Bot. France Bull.* IX. 509-518. 1862.) — *Reprinted*: 11 pp. Q. n. t-p. [Paris, 1862.]
- Marloth, Rud[olf]. (*Bot. Jahrb.* IV. 251. 1883.)
- Turner, Wilh[elm]. (*In his Beiträge zur vergleichenden Anatomie der Bixaceen . . . pp. 64-67.* 1835.)
- Tieghem, P[hilippe] van & Douliot, H. (*Ann. Sci. Nat. Bot.* ser. 7, VIII. 147-148, pl. 10. 1888.)
- Brandes, Marcel. (*Rev. Gén. Bot.* III. 71-73, pl. 3-4. 1891.)
- Lubbock, John. (*Linn. Soc. Jour. Bot.* XXVIII. 217-223, il.; XXXIII. 204-205, il. 1891-98.)
- Pritzel, Ernst. (*Bot. Jahrb.* XXIV. 369-370. 1896.)

## Physiology

- Brongmart, Adolphe. Observations sur le mode de fécondation des Orchidées et des Cistinées. (*Ann. Sci. Nat.* XXIV. 113-130, pl. 5-12. 1831.)

## CISTUS (LEDONIA)

## Taxonomy

- Jacquin, N. J. Baron von. (*In his Miscellanea austriaca . . . II.* 339-341. 1778-81. — *Also in his Icones plantarum rariorum . . . I.* 10, pl. 95-99. 1781-86.)
- Vahl, M[artin]. (*In his Symbolae botanicae . . . I.* 37-39. 1790.)

- Link, H. F.** De Helianthemi genere observationes. (*Jour. Bot. Göttingen Neu. I.* 109-118. 1806.)
- Hoffmannsegg, J. C. von.** (In his Verzeichniss der Pflanzenkulturen . . . Nachtrag II., pp. 27, 90-93. 1826.)
- Hogg, [John].** (*Hooker Jour. Bot. I.* 104-105. 1834.) [Historical.]
- Tausch, I. F.** (*Flora, XIX.* pt. 2, pp. 417-419. 1836.)
- Pourret, [P. A.].** Projet d'une histoire générale de la famille des Cistes. (*Soc. Sci. Phys. Nat. Toulouse Bull. II.* 74-103. 1875.)
- Grindon, Léon.** Labdanum, the Cistus, the Anemone. (*Gard. Chron. ser. 2, V.* 719-720. 1876.)
- Hildebrand, Friedrich.** 1889. — See vol. I. 246: EVOLUTION, HYBRIDIZATION.
- Gauchery, Paul.** Recherches sur les hybrides dans le genre Cistus. (*Assoc. Franç. Avanc. Sci. Compt. Rend. XXII.* (1893), pt. 2, pp. 534-541. 1894.)
- Europe
- Oavanilles, A. J.** (In his Icones et descriptiones . . . II. 31-38, 56-58, pl. 137-147, 172-175; III. 8-9, 31-32, pl. 215-216, 261-263. 1793-94.)
- Loiseleur-Deslongchamps, J. L. A.** (*Jour. Bot. Soc. Bot. II.* 340-341. 1809.)
- Lagarrette, Eugène.** Les Cistus indigènes. (*Rev. Hort.* 1857, pp. 21-24, il. 9.)
- Olos, D[ominique].** Pourret et son histoire des Cistes. (*Acad. Sci. Toulouse Mém. ser. 5, II.* 244-265. 1858.) — Reprinted: 22 pp. O. n. t-p. [Toulouse, 1858.]  
With new species; refers to a manuscript of Pourret in the library of the Academy.
- Timbal-Lagrave, [Édouard].** Étude sur quelques Cistes de Narbonne. (*Acad. Sci. Toulouse Mém. ser. 5, V.* 28-53. 1861.) — Reprinted: 33 pp. O. Toulouse, 1861.
- Huet & Henry.** Note sur les Cistus olbiensis et porquerolensis. (*Soc. Émul. Doubs Mém. ser. 3, VI.* 11-14. 1862.)
- Loret, Henri.** Promenades botaniques dans l'arrondissement de Saint-Pons-de-Thomièr en 1866, suivies des découvertes récentes faites par nos amis dans l'Hérault. (*Soc. Bot. France Bull. XIII.* 440-455. 1866. See pp. 452-454.)
- Jordan, Alexis] & Fourreau, Jules].** [Ledonia.] (In their Icones ad floram Europae . . . I. 59-61, pl. 166-174. 1866-68.)
- Timbal-Lagrave, Édouard].** Quelques synonymes du Chloris narbonensis de Pourret. (*Soc. Hist. Nat. Toulouse Bull. II.* 96-104. 1868. See pp. 103-104.) — Reprinted: 9 pp. O. n. t-p. [Toulouse, 1868.]
- Verlot, J. B.** [Ledonia.] (*Jard. Bot. Grenoble Graines Récolt.* 1867, p. 11. 1868.)
- Gautier, Gaston].** Rapport sur l'herborisation faite par la Société, le 11 juin, aux pinèdes de Boutenac. (*Soc. Bot. France Bull. XXXV.* apx. pp. 83-86. 1888. See pp. 84-85.)
- Coste, Hippolyte].** (*Soc. Bot. France Bull. XXXVIII.* apx. pp. 56-57. 1891.)
- Timbal-Lagrave, Édouard].** (*Rev. Bot. X.* 68-74. 1892.)
- Africa
- Ball, John.** (*Linn. Soc. Jour. Bot. XVI.* 342-343. 1878.) [Species of northern Africa.]
- Christ, Hermann].** (*Bot. Jahrb. IX.* 96. 1888.) [Species of the Atlantic islands.]
- Morphology and Physiology
- Gauvet, [Désiré].** De la structure du Cytinet et de l'action que produit ce parasite sur les racines des Cistes. (*Soc. Bot. France Bull. XVII.* 305-316, 322-324; XVIII. 29-35. 1870-71.)
- Heckel, Édouard].** Du mouvement dans les étamines du *Sparmannia africana* L. f., des Cistus et des Helianthemum. (*Soc. Bot. France Bull. XXI.* 210-212. 1874.)
- Hanagirt, Ant[on].** (*Bot. Centr. XLIII.* 412. 1890.) [Physiological.]
- Gerber, Charles].** De la fécondation directe chez quelques plantes dont les fleurs semblent adaptées à la fécondation croisée. (*Acad. Sci. Paris Compt. Rend. CXXVI.* 1734-1737. 1898.)
- Moewes, Franz].** [Ueber Selbstbestäubung bei Cistus-Arten.] (*Bot. Ver. Brandenb. Verh. XL.* 99-101. 1898.)
- Gerber, Charles].** Études anatomiques, physiologiques et biologiques sur les Cistes de Provence. 46+ [2] pp. (*Faculté Sci. Marseille Ann. IX.* 109-154, pl. 3. 1899.)
- Enumeration of Species
- C. albidus: Dobeaux, [J.] O.** [Cistus albido-salvifolius.] (*Soc. Sci. Pyrén. Or. Bull. XXIV.* 128-129. 1880.)
- Cistus capensis: Vahl, [Martin].** (In his Symbolae botanicae . . . III. 68. 1794.) [Not a Cistus.]
- C. confusus: Doumerge, François].** — See vol. I. 486: PHYTOGRAPHY. MEDITERRANEAN STATES.
- C. creticus: Jacquin, N. J. Baron von.** (In his Collectanea . . . IV. 221, pl. 2. 1790.)  
— **Bartling, F. G.** (In BARTLING, F. G. & WENDLAND, H. L. Beiträge zur Botanik, pt. 2, pp. 50-51. 1825.)  
— **Haynald, L[ajos].** (In his Plantes qui fournissent les gommés . . . pl. [1]. 1894.)
- C. Cupanianus: Presl, K. B.** (In his Symbolae botanicae . . . I. 33, pl. 22. 1832.)
- C. florentinus: Huet [du Pavillon], A.** Note sur diverses plantes découvertes par lui et par Henry et Jacquin, dans le département du Var, en 1859. (*Soc. Bot. France Bull. VII.* 344-346. 1860.)  
— **Battandier, [J.] A.** [Cistus feredjensis.] (*Soc. Bot. France Bull. XXX.* 263. 1883.)  
— **Foucaud, [Julien] & Simon, Eugène].** [Cistus Flichei.] (In their Trois semaines d'herborisations en Corse, p. 171. 1898.)
- C. formosissimus: Schneevogt, G. V.** (In his Icones plantarum rariorum . . . f. 47, pl. 1793-195.)
- C. hirsutus: Ménager, Raphael.** Herborisations aux environs de Laigle (Orne) et note sur le Cistus hirsutus en Bretagne. (*Soc. Bot. France Bull. XL.* 371-380. 1893.)
- C. ladaniferus: Batsch, A. J. G. K.** Cistus ladaniferus. (In his Botanische Bemerkungen . . . pp. 16-17. 1791.) [Morphological.]  
— **Curtis, William.** Cistus ladaniferus. (*Bot. Mag. IV.* pl. 112. 1791.)  
— **Hoffmannsegg, J. C. von.** [Cistus ladanoma.] (In his Verzeichniss der Pflanzenkulturen . . . p. 51. 1824.)  
— **Géel, P. C. van.** (In his Sertum botanicum . . . 2 pp., 1 pl. 1828-32.)  
— **Drapiez, [Auguste].** (In his Herbar de l'amateur . . . VI. 410, pl. 1833.)  
— **Battandier, [J. A.].** [Cistus ladanifero-monspessulanus.] (*Soc. Bot. France Bull. XXXVI.* apx. p. 219. 1889.)  
— **Cistus ladaniferus.** (*Gard. LVIII.* 171-172, 1 il. 1900. — See also p. 251.)
- C. laurifolius: Coste, Hippolyte].** Un Ciste hybride nouveau pour la science et environ quarante plantes nouvelles pour la flore de l'Aveyron. [Cistus laurifolio-salvifolius.] (*Soc. Bot. France Bull. XXXIII.* 20-25. 1886.)  
— **Toni, G. B. de.** Sull' esistenza e successiva scomparsa del Cistus laurifolius nella flora Euganea. (*Acad. Sci. Padova Atti, new ser. X.* (1893-94), pp. 157-159. 1894.)  
— **Olos, D[ominique].** Les Arum vulgare Lamk. et italicum Mill., aires d'extension du Cistus laurifolius et du Lilium pyrenaicum. (*Soc. Bot. France Bull. XLII.* 460-467. 1895.)  
— **Sommier, Stefano].** Il Cistus laurifolius L. e il suo diritto di cittadinanza in Italia. (*Soc. Bot. Ital. Bull.* 1899, pp. 61-64.) — Separate.
- C. monspeliensis: Lamie, Joseph].** Une plante nouvelle pour la flore de la Haute-Garonne. (*Soc. Hist. Nat. Toulouse Bull. XXXI.* 259-260. 1897.)
- C. parviflorus: Reichenbach, H. G. L.** (In his Iconographia botanica exotica . . . pt. 1, p. 16, pl. 22. 1827-30.)  
— **Colla, Luigi.** (In his Herbarium pedemontanum . . . I. 241; VIII. pl. 28. 1833-37.)
- C. purpureus: Ker, J. B.]** Cistus purpureus. (*Bot. Reg. V.* 408, pl. 1819.)  
— **Visiani, Roberto de.** [Cistus quinquevulnerus.] (*Istit. Veneto Sci. Atti, ser. 3, IV.* 138-139. 1858-59.)
- C. rosmarinifolius: Dunal, Félix.]** [Cistus Clusii.] (*Acad. Sci. Montpellier Mém. Sect. Sci. I.* 5-6, pl. 3. 1847-50.)
- C. salvifolius: Wulfen, F. X.]** (In JACQUIN, N. J. Baron von. Collectanea . . . II. 120-122, pl. 8. 1788.)  
— **Jordan, Alexis] & Fourreau, Jules].** [Ledonia salvifolia.] (In their Breviarium plantarum novarum . . . II. 16-19 [1868.]) [Nine segregates.]  
— **Loret, Henri].** Observations critiques sommaires sur plusieurs plantes montpelliéraines. (*Rev. Sci. Nat. III.* 352-385, 558-577; IV. 40-58. 1874-75.)  
Cistus salvifolius × monspeliensis (III. 363-365.)  
— **Timbal-Lagrave, Édouard.]** [Cistus salvi-populifolius.] (*Soc. Dauphin. Éch. Plant. Bull. II.* 25; IV. 107-108. 1875-77.)
- C. Savii: Bertoloni, Antonio].** (In his Rariorum Italiae plantarum decas II., pp. 36-37. 1806.)

- Cistus symphytifolius:** Jacquin, N. J. Baron von. [Cistus vaginatus.] (*In his Plantarum rariorum Horti . . . schoenbrunnensis . . . icones*, III. 17, pl. 282. 1798.)  
 — [Ker, J. B.] Cistus vaginatus. (*Bot. Reg.* III. 225, pl. 1817.)  
 — Hooker, Sir W. J. Cistus vaginatus. (*Bot. Mag.* LXXXVII. pl. 5241. 1861.)  
 — [Goutte], L[ouis] van. Cistus vaginatus Ait. (*Flore Serr.* XV. 1, pl. 1501. 1862-65.)  
**C. tauricus:** Presl, K. B. (*In* PRESL, J. S. & K. B. *Deliciae pragenses . . . p.* 24. 1822.)  
**C. varius:** Delile, [A.] R. [Cistus Pouzolzii.] (*Hort. Bot. Monspel. Sem.* 1839, Suppl. p. 2.)  
**C. villosus:** Curtis, William. Cistus incanus. (*Bot. Mag.* II. pl. 43. 1788.)  
 — Wulfen, F. X. (*Arch. Bot. Römer*, III. pt. 3, p. 378. 1806.)  
 — Loiseleur-Deslongchamps, J. L. A. [Cistus undulatus.] (*In his Herbario général . . . IV.* 265, pl. 1820.)  
 — Viviani, D[omenico]. [Cistus eriocephalus.] (*In his Florae corsicae specierum novarum . . . diagnosis . . . p.* 8. 1824.)  
 — Loiseleur-Deslongchamps, J. L. A. [Cistus corsicus.] (*Soc. Linn. Paris Mém.* IV. 416. 1826.)  
 — Tenore, Michele. [Cistus garganicus.] (*Hort. Reg. Neapol. Ind. Sem.* 1829, pp. 15-16. — Also in his *Catalogo . . . Orto botanico di Napoli*, p. 81. 1845.)  
 — Freyn, Josef. [Cistus villosus var. incanus.] (*Zool.-Bot. Ges. Wien Verh.* XXVII. (1877), pp. 279-280. 1878.)  
 — Debeaux, O[don]. [Cistus polymorphus × salvifolius.] (*Rev. Bot.* XI. 46. 1893.)

## FUMANA (CISTUS spec.)

- Linné, Carl von. [Cistus laevipes.] (*In his Centuria plantarum*, pt. 1, p. 14. 1755.)

## HALIANTHEMUM (CISTUS spec., HELIANTHEMUM spec.)

- H. argenteum:** Hemsley, W. B. [Helianthemum argenteum.] (*In his Diagnoses plantarum novarum . . . mexicanarum . . . p.* 20. 1878-80.)  
**H. halimifolium:** Loiseleur-Deslongchamps, J. L. A. [Helianthemum halimifolium.] (*In his Herbario général . . . VI.* 379, pl. 1822.)  
**H. lasianthum:** Curtis, William. Cistus formosus. (*Bot. Mag.* VIII. pl. 264. 1794.)  
 — [Maund, Benjamin.] Helianthemum formosum. (*Maund's Bot.* III. 2 pp., pl. 131. [1839.])  
**H. oeymoides:** Cavanilles, A. J. [Cistus sampsucifolius.] (*In his Icones et descriptiones . . . I.* 65, pl. 96. 1791.)  
 — Sims, John. Cistus algarvensis. (*Bot. Mag.* XVII. pl. 627. 1803.)  
 — Schrank, F[rans] von P[aula] von. [Cistus algarvensis.] (*In his Plantae rariores . . . Horti monacensis . . . I.* 36, pl. 36. 1819.)  
**H. patens:** Hemsley, W. B. [Helianthemum patens.] (*In his Diagnoses plantarum novarum . . . mexicanarum . . . p.* 20. 1878-80.)

## HELIANTHEMUM (CISTUS spec.)

- Dunal, Félix. (*Acad. Sci. Montpellier Mém. Sect. Sci.* I. 2-5, 6-8, pl. 1, 2, 4. 1847-50.) [Mediterranean species.]  
 Baillon, H[enri]. Sur l'émission des tubes polliniques des Helianthemum. (*Adansonia*, II. 56-59. 1861-62.)  
**H. appenninum:** Jacquin, N. J. Baron von. [Cistus roseus.] (*In his Hortus botanicus vindobonensis . . . III.* 37, pl. 65. 1776.)  
 — Tausch, J. F. [Cistus roseus.] (*In his Hortus canalicus . . . 2 pp.*, 1 pl. 1823. — *Flora*, XIII. pt. 2, p. 561. 1830.)  
**H. artense:** Montrouzier, [Xavier]. (*Acad. Sci. Lyon Mém. Sect. Sci. ser. 2*, X. 178. 1860.) [Not a Helianthemum.]  
**H. Chamaecistus:** Viviani, Domenico. [Cistus ovatus.] (*In his Florae italicae fragmenta . . . pp.* 6-7, pl. 8. [1808.])  
**H. ellipticum:** Oliver, D[aniel]. Helianthemum argyraeum Baker. (*Hooker's Ic. Plant.* XXIV. pl. 2360. 1895.)  
**H. glaucum:** Avé-Lallemant, J. L. E. [Cistus croceus.] (*De plantis quibusdam Italiae . . . p.* 14. 1829.)  
**H. hirtum:** Linné, Carl von. [Cistus hirta.] (*In his Centuria plantarum . . . pt.* 1, p. 14. 1755.)  
**H. lavandulifolium:** Jacquin, N. J. Baron von. [Cistus syriacus.] (*In his Collectanea . . . I.* 98-99. 1786.)

- Helianthemum lavandulifolium:** Jacquin, N. J. Baron von. [Cistus lavandulaefolius.] (*In his Collectanea . . . suppl.* pp. 115-116, pl. 10. 1796.)

- H. ledifolium:** [Zorn, Johannes.] [Cistus ledifolius.] (*In his Auswahl schöner . . . Gewächse*, [II.] 32, pl. 69; [IV.] 34. 1795-96.)

- H. teneriffae:** Ooson, E[rnest]. (*Soc. Bot. France Bull.* III. 56-57. 1856.)

## HUDSONIA

- Bergius, P. J. Beskrifning på Hudsonia ericoides, en växt från Norra America. (*Svensk. Vetensk. Akad. Handl.* XXXIX. 19-21, pl. 1. 1778.)  
 Buchos, [P. J.]. [Hudsonia ericoides.] (*In his Plantes nouvellement découvertes*, p. 10, pl. 8. 1779.)  
 Willdenow, K. L. [Hudsonia ericoides.] (*In his Hortus berolinensis . . . 2 pp.*, pl. 15. 1816.)  
 Loddiges, Conrad & Sons. Hudsonia ericoides. (*Loddiges' Bot. Cab.* II. pl. 192. 1818.)  
 Trattinick, Leop[old]. [Hudsonia ericoides.] (*In his Auswahl vorzüglich schöner . . . Gartenpflanzen . . . I.* 112-113, 1 pl. 1821.)

## LECHEA

- Spach, E[duard]. Description of some new Cistaceae, chiefly found by Dr. Drummond in the southernmost regions of North America. (*Hooker Comp. Bot. Mag.* II. 282-293. 1836.)  
 — Reprinted: 12 pp. O. [London, 1836.]

## 144. BIXACEAE

- Kunth, K. S. Malvaceae, Büttneriaceae, Tiliaceae, familiae denuo ad examen revocatae characteribusque magis exactis distinctae addita familia nova Bixinarum. 20 pp. O. Paris, 1822.  
 Candolle, A. P. de. Bixineae. (*In* CANDOLLE, A. P. de & A[lphonse] de. *Prodromus . . . I.* 259-262. 1824.)  
 Benthams, George. Notes on Bixaceae and Samydaeae. (*Linn. Soc. Jour. Bot.* V. suppl. pp. 75-94. 1861.)  
 Baillon, H[enri]. Notes sur les Bixacées. (*Adansonia*, X. 248-260. 1871-73.)  
 Warburg, O[tto]. Bixaceae. (*In* ENGLER, A[dolf] & PRANTL, K[arl]. *Die natürlichen Pflanzenfamilien*, III. pt. 6, pp. 307-314, il. 142-144; Nachträge, p. 251. 1895-99.)  
 Pierre, L. Observations sur quelques Bixacées. (*Soc. Linn. Paris Bull.* new ser. no. 13, pp. 109-112; no. 14, pp. 113-119. [1899.])  
 Central and South America

- Grisebach, A. H. R. (*Ges. Wiss. Goettingen Abh.* IX. (1860), *Phys. Cl.* pp. 21-29. 1861.)  
 Triana, J[osé] & Planchon, J. E. (*Ann. Sci. Nat. Bot.* ser. 4, XVII. 93-118. 1862.)  
 Eichler, A. W. Violaceae, Sauvagesiaceae, Bixaceae . . . 1871. — See OCHNACEAE, p. 544.

## Morphology

- Blenk, P[aul]. (*Flora*, LXVII. 107-110. 1834.)  
 Turner, Wilhelm. Beiträge zur vergleichenden Anatomie der Bixaceen, Samydaeae, Turneraceae, Cistaceae, Hypericaceae und Passiflorene. (Diss.) 74 pp. O. Goettingen, 1835.  
 Bachmann, O[tto]. (*Flora*, LXIX. 431. 1836.)  
 Pritzl, Ernst. (*Bot. Jahrb.* XXIV. 370. 1898.)  
 Tieghem, P[hilippe] van. Sur les Bixacées, les Cochlospermaeées et les Sphérosépales. (*Jour. Bot. Paris*, XIV. 32-54. [1900.])

## BIXA

- B. Orellana:** Buchos, [P. J.]. Dissertation sur le Rocoulier, sur sa culture en Europe et en Amérique, sur la récolte de son fruit, & sur l'utilité qu'on en tire pour la teinture, & pour d'autres usages économiques. 5 pp. (*In his Nouveau traité physique et économique . . . II.* 1788.)  
 — Jacquin, N. J. Baron von. (*In his Plantarum rariorum Horti . . . schoenbrunnensis . . . icones*, IV. 42-43, pl. 483. 1804.)  
 — Sims, John. Bixa Orellana. (*Bot. Mag.* XXXV. pl. 1456. 1812.)  
 — Trattinick, Leop[old]. (*In his Auswahl vorzüglich schöner . . . Gartenpflanzen . . . II.* 12-14, 1 pl. 1821.)  
 — Miquel, F. A. W. (*Linnaea*, XVIII. 240. 1844.)  
 — Planchon, J. E. (*Ann. Sci. Nat. Bot.* ser. 3, III. 289-290, pl. 11. 1845.) [Anatomical.]

- Bixa Orellana:** **Kafka**, Josef. Orleanfk barvířský. [On *Bixa Orellana* L.] (*Vesmír*, XI. 281-282, 1 il. 1882.) [Popular treatment.]  
 — **Tieghem**, P[hilippe] van & **Douliot**, H. (*Ann. Sci. Nat. Bot.* ser. 7, VIII. 148-149, pl. 10. 1888.) [Anatomical.]  
**B. sphaerocarpa:** **Triana**, José. (*Soc. Bot. France Bull.* V. 369. 1858.)

## 145. COCHLOSPERMACEAE

- Planchon**, J. E. Sur la nouvelle famille des Cochlospermées. (*Lond. Jour. Bot.* VI. 294-311. 1847.)  
**Tieghem**, P[hilippe] van. Sur les Bixacées, les Cochlospermacées et les Sphérosepalacées. (*Jour. Bot. Paris*, XIV. 32-54. [1900.]) [Anatomical.]  
**COCHLOSPERMUM** (MAXIMILIANA, WITTELSBACHIA; BOMBAX spec.)  
**C. angolense:** **Hoffmann**, O[tto]. (*Linnaea*, XLIII. 119-120. 1882.)  
**C. baliicum:** **Boerlage**, J. G. (*In his Catalogus plantarum phanerogamarum . . . in Horto botanico bogoriensi . . . pt. 1, p. 49. 1899.*)  
**C. Gossypium:** **Sonnerat**, [Pierre]. [*Bombax Gossypium*.] (*In his Voyage aux Indes orientales . . . II. 235-237, pl. 133. 1782.*)  
 — **Wight**, Robert. (*Bot. Misc.* II. 357-358, pl. 18. 1831.)  
 — [**Bennie**, James.] *Cochlospermum Gossypium*. (*Mag. Bot. Gard.* I. 81-82, pl. 12. 1833.)  
**C. heteronemum:** **Müller**, F[erdinand, Baron] von. (*Hooker's Jour. Bot. & Kew Gard. Misc.* IX. 15. 1857.)  
**C. hibiscoides:** **Triana**, J[osé] & **Planchon**, J. E. [*Cochlospermum hibiscoides* var.] (*Ann. Sci. Nat. Bot.* ser. 4, XVII. 91-92. 1862.)  
 — **Hemaley**, W. B. (*In his Biologia centrali-americana . . . Botany . . . I. 55, pl. 2. 1879-88.*)  
**C. insigne:** **Géel**, P. C. van. [*Wittelsbachia insignis*.] (*In his Sertum botanicum . . . 2 pp., 1 pl. 1828-32.*)  
 — **Reichenbach**, H. G. L. [*Wittelsbachia insignis*.] (*In his Flora exotica . . . V. 44, pl. 1836.*)  
**C. nitidum:** **Oliver**, [Daniel]. (*Linn. Soc. Trans.* XXIX. 30-31, pl. 7. 1875.)  
**C. vitifolium:** **Boerlage**, J. G. [*Cochlospermum vitifolium* var. *Trinitatis*.] (*In his Catalogus plantarum phanerogamarum . . . in Horto botanico bogoriensi . . . pt. 1, pp. 49-50. 1899.*)

## SPHAEROSEPALUM

- Baker**, J. G. [*Sphaerosepalum alternifolium*.] (*Linn. Soc. Jour. Bot.* XXI. 321-322. 1886.)  
**Elliot**, G. F. S[cott-]. [*Sphaerosepalum coriaceum*.] (*Linn. Soc. Jour. Bot.* XXIX. 5, pl. 1. 1893.)  
**Tieghem**, P[hilippe] van. (*Jour. Bot. Paris*, XIV. 49-51. [1900.]) [Anatomical.]

## 146. KOEBERLINIACEAE

- Engler**, A[dolf]. *Koerberliniaceae*. (*In ENGLER, A[dolf] & PRANTL, K[arl]. Die natürlichen Pflanzenfamilien*, III. pt. 6, pp. 319-321, il. 148. 1895.)  
**KOEBERLINIA**  
**Fritzel**, Ernst. (*Bot. Jahrb.* XXIV. 371. 1898.) [Anatomical.]  
**Tieghem**, P[hilippe] van. Sur les Stachyuracées et les Koerberliniacées. (*Jour. Bot. Paris*, XIV. 1-12. [1900.]) [Anatomical.]  
**K. spinosa:** **Zuccarini**, J. G. (*Akad. Wiss. München Abh. Math. Phys. Cl. I.* (1829-30), pp. 358-360. 1832. — *Flora*, XII. pt. 2, Beibl. pp. 73-74. 1832.)  
 — **Gray**, Asa. (*In his Plantae Wrightianae . . . I. 30. 1852.*)  
 — **Sargent**, C. S. (*Gard. & For.* II. 352; III. 332. 1889-90.)

## 147. CANELLACEAE

- Miers**, John. On the Canellaceae. (*Ann. Mag. Nat. Hist.* ser. 3, I. 342-353. 1858. — *Also in his Contributions to botany . . . I. 112-123, pl. 23-24. 1851-71.*)  
**Grisebach**, A. H. R. ( *Ges. Wiss. Goettingen Abh.* IX. (1860), *Phys. Cl.* pp. 32-35. 1861.)

- Eichler**, A. W. *Violaceae, Sauvagesiaceae . . . Canellaceae.* [1871.] — *See OCHNACEAE*, p. 544.  
**Bonnet**, Edmond. *Essai d'une monographie des Canellées.* 62 pp. O. Paris, 1876.  
**Blenk**, P[aul]. (*Flora*, LXVII. 106-107. 1884.) [Morphological.]  
**Warburg**, O[tto]. *Winteranaceae (Canellaceae)*. (*In ENGLER, A[dolf] & PRANTL, K[arl]. Die natürlichen Pflanzenfamilien*, III. pt. 6, pp. 314-319, il. 145-147; *Nachträge*, pp. 251-252. 1895-97.)  
**Fritzel**, Ernst. (*Bot. Jahrb.* XXIV. 371. 1898.) [Anatomical.]  
**Tieghem**, P[hilippe] van. Sur les Canellacées. (*Jour. Bot. Paris*, XIII. 266-276. [1899.]) [Anatomical.]

## CANELLA (WINTERANA)

- Forrest**, Thomas. *A voyage to New Guinea and the Moluccas from Balambangan . . . during the years 1774, 1775 and 1776.* 23+388+13 pp. 1 por. 24 pl. 8 maps. sq. Q. London, 1779. — *Voyage aux Moluques et à la Nouvelle Guinée, fait sur la galère la Tartare en 1774, 1775 & 1776, par ordre de la Compagnie angloise.* [2]+470 pp. 27 [28] pl. map. sq. Q. Paris, 1780.  
 Canella (English ed., pp. 338-349, 1 pl.). — *Description de l'arbre de Cannelle de Ceylan & de ses différentes espèces . . . (French ed., pp. 384-394, pl. 24.)*  
**Leblond**, J. B. *Observations sur le Cannelier de la Guyane française.* Imprimées et publiées par ordre du gouvernement. 220 pp. O. Cayenne, 1795.  
**[Gomes, B. A.]** *Memoria sobre a Canella do Rio de Janeiro.* 51 pp. O. Rio de Janeiro, 1809.†  
**Greenish**, H. G. *Canella bark, a study of its structure.* (*Pharm. Jour.* ser. 3, XXIV. (1893-94), pp. 793-797, il. 1-8. 1894.)  
**C. Winterana:** **Swartz**, Olof. *The botanical history of the Canella alba.* (*Linn. Soc. Trans.* I. 96-102, pl. 8. 1791.) — *Botanische Geschichte der weissen Canelle (Canella alba).* (*Bot. Taschenb.* 1794, pp. 68-77.) — *From: "Magazin für die Naturgeschichte, Erlangen, 1794."*  
 — **Géel**, P. C. van. [*Canella alba*.] (*In his Sertum botanicum . . . 2 pp., 1 pl. 1828-32.*)  
 — **Burnett**, M. A. [*Canella alba*.] (*In her Plantae utiliores*, II. no. 41, pl. 1845.)  
 — **Planchon**, G[ustave]. [*Canella alba*.] (*Soc. Bot. France Bull.* XX. 46-47. 1873.) [Structure of bark.]  
 — **Zacharias**, E[duard]. [*Canella alba*.] (*Bot. Zeit.* XXXVII. 627-628. 1879.) [Histological.]  
 — **Lambert**, É[tienne]. [*Canella alba*.] (*In his Des Cannelles*, p. 55. 1888.)  
 — **Sudworth**, G. B. (*Torr. Bot. Club Bull.* XX. 46. 1893.)  
 — **Biermann**, Rud[olf]. [*Canella alba*.] (*In his Ueber Bau und Entwicklungsgeschichte der Oelzellen . . . pp. 29-30. 1898.*)

## CINNAMODENDRON (CANELLA spec.)

- C. axillare:** **Nees von Esenbeck**, C. G. & **Martius**, C. F. P. von. [*Canella axillaris*.] (*Leop.-Carol. Akad. Naturf. Verh.* XII. (IV.), pt. 1, pp. 18-20, pl. 3. 1824.)  
**C. corticosum:** **Hooker**, [Sir] J. D. *Cinnamodendron corticosum.* (*Bot. Mag. C.* pl. 6120. 1874.)  
**C. Dinisii:** **Schwacke**, W[ilhelm]. (*In his Plantas novas mineiras . . . pp. 5-6, pl. 1. 1898.*)  
**C. macranthum:** **Baillon**, H[enri]. *Un nouveau Cinnamodendron.* [1882.] (*Soc. Linn. Paris Bull.* I. 317-319. 1889.)  
 — **Urban**, Ignatz. (*Bot. Jahrb.* XV. 293. 1893.)

## CINNAMOSMA

- Baillon**, H[enri]. Sur une Canellacée de l'ancien continent. (*Adansonia*, VII. 217-220, 377, 1 pl. 1866-67.)

## 148. VIOLACEAE

- Gingins [de Lassaras]**, F[rédéric], *Baron*. *Mémoire sur la famille des Violacées.* (*Soc. Phys. Hist. Nat. Genève Mém.* II. pt. 1, pp. 1-28, 2 pl. 1823.) — *Reprinted: 27+[2] pp. 2 pl. sq. Q. Genève, 1823.*  
 — *Violariacae.* (*In CANDOLLE, A. P. de & Alphonse de. Prodrômus . . . I. 287-316. 1824.*)  
**Saint-Hilaire**, Auguste de. (*Mus. Hist. Nat. Paris Mém.* XI. 445-498, pl. 22-24. 1824.) [South American species.]

**Saint-Hilaire**, Auguste de. Indication abrégée des plantes . . . qui appartiennent au groupe . . . des Violacées . . . 1824. — See vol. I. 311: PHYTOGRAPHY. CENTRAL AND SOUTH AMERICA.

**Barnoud**, F. M. Mémoire sur le développement de l'ovule, de l'embryon et des corolles anormales dans les Renonculacées et les Violariées. [Extract.] (*Acad. Sci. Paris Compt. Rend.* XXI. 352-354. 1845.)

**Miquel**, F. A. W. 1849. — See vol. I. 342: PHYTOGRAPHY. CENTRAL AND SOUTH AMERICA.

**Turczaninow**, Nicolai. [*In his* Animadversiones ad primam partem herbarii . . . pp. 39-43. 1855.)

**Oudemans**, C. A. I. A. Violaceae. (*Ann. Mus. Bot. Lugd.-Bat.* III. 67-78. 1867.) [Malayan species.]

**Eichler**, A. W. Violaceae, Sauvagesiaceae . . . 1871. — See OCHNACEAE, p. 544.

**Kraus**, [Gregor]. [Über Inulin bei den Violaceen.] (*Naturf. Ges. Halle Sitzber.* 1879, pp. 6-8.)

**Reiche**, K[arl] & **Taubert**, P[aul]. Violaceae. (*In* ENGLER, A[dolf] & PRANTL, K[arl]. Die natürlichen Pflanzenfamilien, III. pt. 6, pp. 322-336, il. 149-156; Nachträge, p. 252; Nachträge II., p. 45. 1896-1900.)

**Pritzels**, Ernst. (*Bot. Jahrb.* XXIV. 371-374. 1898.) [Anatomical.]

#### AGATEA (AGATION)

**Gray**, Asa. [Two new genera of Violaceae.] (*Amer. Acad. Proc.* II. 323-325. 1852.) [Agatea violaris.]

— [Agatea violaris.] (*In his* United States exploring expedition during the years 1838-42 . . . Botany. Phanerogamia, I. 89-92, pl. 7. 1854.)

**Brongniart**, Ad[olphe]. Observations sur un genre remarquable de Violacées de la Nouvelle-Calédonie. [Agation.] (*Soc. Bot. France Bull.* VIII. 77-80. 1861.)

**Brongniart**, Ad[olphe] & **Gris**, Arthur. (*Ann. Sci. Nat. Bot.* ser. 5, I. 348-350. 1864.)

#### ALLEXIS

**Pierre**, L. Sur le genre Alexix des Violacées. [Alexix cauliflora.] (*Soc. Linn. Paris Bull.* new ser. IV. 25-26. [1898].)

#### AMPHIROX (BRADBLEYA)

**Hasskari**, J. K. [Bradbleya.] (*Flora*, XXV. pt. 2, Beibl. p. 40. 1842.)

**Miquel**, F. A. W. [Amphirox surinamensis.] (*Linnaea*, XXII. 50. 1849.)

#### ANCHIETEA (NOISETTIA spec.)

**Saint-Hilaire**, Auguste de. [Noisettia Roquefeuiliana.] (*Ann. Sci. Nat.* II. 252. 1824.)

#### CORYNOSTYLIS (CALYPTRIUM)

**C. frangulifolia**: **Hieronymus**, G[eorg]. (*Bot. Jahrb.* XX. Beibl. no. 49, p. 56. 1895.)

**C. Hybanthus**: **Miers**, J[ohn]. [Corynostylis Aubletii.] (*Hort. Soc. Lond. Proc.* IV. 160. 1864.)

— **Hooker**, [Sir] J. D. Corynostylis Hybanthus. (*Bot. Mag.* XCVIII. pl. 5960. 1872.)

— **M[asters]**, M. T. Corynostylis Hybanthus Mart. & Zucc. (*Gard. Chron.* 1872, p. 1259, il. 287.)

— **H[outte]**, L[ouis] van. Calyptrium Aubletii Ging. (*Flore Serr.* XXI. 107, pl. 2213. 1875.)

**C. palustris**: **Rodrigues**, J. B. (*Vellozia*, I. (1887), pp. 4-5, pl. 3. 1888. — Ed. 2, I. (1885-88), pp. 4-5; III. pl. 3. 1891.)

**C. pubescens**: **Moore**, S. Le M. (*Linn. Soc. Trans. Bot.* IV. 306-307. 1894-96.)

#### GLOESPERMUM

**Triana**, J[osé] & **Planchon**, J. E. [Gloeospermum sphaerocarpum.] (*Ann. Sci. Nat. Bot.* ser. 4, XVII. 128-129. 1862.)

#### HYBANTHUS (IONIDIUM)

**Presl**, K. B. [Ionidium.] (*In his* Reliquiae Haenkeanae . . . II. 96-97. [1835-36].)

**Bentham**, George. [Ionidium fruticosum.] (*In his* Botany of the voyage of . . . Sulphur, p. 7, pl. 2. 1844-46.)

**Presl**, K. B. [Jonidium thymifolium.] (*Böhm. Ges. Wiss. Abh.* ser. 5, III. (1843-44), pp. 441-442. 1845.)

**Sonder**, Wilhelm. [Ionidium cafferum.] (*Linnaea*, XXIII. 13-14. 1850.)

**Triana**, J[osé] & **Planchon**, J. E. [Ionidium phyllanthoides.] (*Ann. Sci. Nat. Bot.* ser. 4, XVII. 125. 1862.)

**Turczaninow**, Nicolai. [Ionidium.] (*Soc. Nat. Moscou Bull.* XXXVI. pt. 1, pp. 556-557. 1863.)

**Vieillard**, Eugène. [Ionidium austro-caledonicum, I. ilicifolium.] (*Soc. Linn. Normandie Bull.* IX. (1863-64), pp. 332-334. 1865.)

**Bernoulli**, Gustav. Zur Kenntniss dimorpher Blüten. [Jonidium.] (*Bot. Zeit.* XXVII. 17-19. 1869.)

**Polakowsky**, H. [Ionidium occultum.] (*Linnaea*, XLI. 548-549. 1877.)

**H. floribundus**: **Bahr**, H[ermann]. [Ionidium Australasiae.] (*Linnaea*, XX. 629-630. 1847.)

— **Turczaninow**, Nicolai. [Ionidium multiflorum.] (*Soc. Nat. Moscou Bull.* XXVII. pt. 2, pp. 340-341. 1854.)

**H. oppositifolius**: **Miquel**, F. A. W. [Jonidium viscidulum.] (*In his* Sertum exoticum . . . p. 8, pl. 5. 1843.)

**H. surinamensis**: **Miquel**, F. A. W. (*Linnaea*, XVIII. 738. 1844.)

**H. yucatanensis**: **Mills**, C. F. (*Field Columb. Mus. Publ. Bot. Ser.* I. pt. 4, p. 404. 1898.)

#### HYMENANTHERA (SOLENANTHA)

**Planchon**, J. E. [Solenantha.] (*Ann. Sci. Nat. Bot.* ser. 4, II. 261. 1854.)

**Lubbock**, John. (*Linn. Soc. Jour. Bot.* XXX. 469-470, il. 2. 1895.) [Morphological.]

**Kirk**, T[homas]. A revision of the New Zealand species of Hymenanchera R. Bn. (*New Zealand Inst. Trans.* XXVIII. (1895), pp. 510-515. 1896.)

**H. crassifolia**: **M[asters]**, M. T. Hymenanchera crassifolia. (*Gard. Chron.* ser. 2, III. 237, il. 42. 1875.)

**H. dentata**: **Hooker**, [Sir] W. J. Hymenanchera dentata. (*Bot. Mag.* LIX. pl. 3163. 1832.)

— **Heward**, Robert. Biographical sketch of the late Allan Cunningham. (*Lond. Jour. Bot.* I. 107-128. 1842.)

Hymenanchera oblongifolia (p. 124).

— **Cockayne**, L. (*New Zealand Inst. Trans.* XXXI. (1898), pp. 394-395, pl. 33. 1899.) [Morphological.]

**H. latifolia**: **Endlicher**, Stephan. (*In his* Prodrömum florae norfolkicae . . . pp. 70-72. 1833. — Also in his Iconographia generum plantarum, p. 13, pl. 108. 1838.)

— **Mueller**, Ferd[inand, Baron] von. [Hymenanchera latifolia var. chathamica.] (*In his* Vegetation of the Chatham Islands, pp. 9-10. 1864.)

— **Kirk**, Thomas. [Hymenanchera latifolia var. tasmanica.] (*New Zealand Inst. Trans.* III. (1870), p. 163; X. (1877), apx. p. 29. 1871-78.)

— **Buchanan**, John. [Hymenanchera latifolia var. chathamica.] (*New Zealand Inst. Trans.* VII. (1874), p. 334. 1875.)

**H. obovata**: **Kirk**, Thomas. (*New Zealand Inst. Trans.* XXVII. (1894), p. 350. 1895.)

**H. Traversii**: **Buchanan**, John. Additions to the flora of New Zealand. (*New Zealand Inst. Trans.* XV. (1882), pp. 339-340, pl. 28. 1883.)

#### ISODENDRION

**Gray**, Asa. [Two new genera of Violaceae.] (*Amer. Acad. Proc.* II. 323-325. 1852. — Also in his United States exploring expedition during the years 1838-42 . . . Botany. Phanerogamia, I. 92-96, pl. 8-9. 1854.)

**Heller**, A. A. [Isodendron subsessilifolium.] (*Minnesota Bot. Stud.* I. 856-857, pl. 54. [1897].)

#### LEONIA

**Bentham**, George. Note on Leonia cymosa Mart. (*Hooker's Jour. Bot. & Kew Gard. Misc.* V. 215-216. 1853.)

#### MELICYTUS (ELAEODENDRON spec.)

**Cunningham**, Allan. [Melicytus macrophyllus.] (*Ann. Mag. Nat. Hist.* IV. 256. 1840.)

**Hooker**, [Sir] J. D. Some account of a new Elaeodendron from New Zealand. [Elaeodendron micranthum.] (*Lond. Jour. Bot.* III. 228-230, pl. 8. 1844.)

**Colenso**, William. [Melicytus microphyllus.] (*New Zealand Inst. Trans.* XIX. (1886), pp. 260-261; XX. (1887), pp. 189-190. 1887-88.)

#### NOISETTIA (JONIDIOPSIS)

**Presl**, K. B. [Jonidiopsis fruticulosa.] (*Böhm. Ges. Wiss. Abh.* ser. 5, III. (1843-44), pp. 443-444. 1845.)

#### PAYPAYROLA (PERICLISTIA)

**Bentham**, [George]. [Periclistia.] (*Hooker Jour. Bot.* IV. 108-109. 1842.)

**Tulasne, L. R.** (*Ann. Sci. Nat. Bot.* ser. 3, VII. 368-373. 1847.)

**Taubert, P[aul].** [Paypayrola Glazioviana.] (*Bot. Jahrb.* XV. Beibl. no. 34, p. 2. 1893.)

**RINOREA** (ALSODEA, ALSODEIA, CONOCHORIA, DIO-  
RYKTANDRA, PENTALOBA)

**Turczaninow, Nicolai.** [Alsodeia.] (*Soc. Nat. Moscou Bull.* XXXVI. pt. 1, pp. 557-559. 1863.)

**Oudemans, C. A. J. A.** Alsodeiarum quae in Herbario regio lugduno-batavo asservantur illustrationes et descriptiones. (*Arch. Néerl.* II. 193-210, pl. 4-17. 1867.) — Reprinted: 18 pp. 14 pl. O. n. t-p. [La Haye, 1867.]

Central and South America

**Bentham, [George].** [Alsodeia.] (*Hooker Jour. Bot.* IV. 106-107. 1842.)

— [Alsodeia deflexa.] (*In his Botany of the voyage of . . . Sulphur*, p. 67. 1844-46.)

**Tulasne, L. R.** [Alsodeia.] (*Ann. Sci. Nat. Bot.* ser. 3, VII. 364-368. 1847.)

**Miquel, F. A. W.** [Conohoria Regnellii.] (*Linnaea*, XXII. 555-556. 1849.)

**Triana, José & Planchon, J. E.** [Alsodeia.] (*Ann. Sci. Nat. Bot.* ser. 4, XVII. 126-128. 1862.)

**Watson, S[ereno].** [Alsodeia guatemalensis.] (*Amer. Acad. Proc.* XXI. 458. 1886.)

**Britton, N. L.** [Alsodeia ovalifolia.] (*Torr. Bot. Club Bull.* XVI. 18-19. 1899.)

**Watson, S[ereno].** [Alsodeia parvifolia.] (*Amer. Acad. Proc.* XXV. 142. 1890.)

Asia

**Decaisne, Joseph.** [Alsodeia macrophylla.] (*Mus. Hist. Nat. Paris Nouv. Ann.* III. 428, pl. 19. 1834.)

**Arnott, G. A. W[alker-].** [Pentaloba.] (*Mag. Zool. Bot.* II. 543-545. 1838.)

**Burgesdyk, L. A. J.** [Alsodeia.] (*In Miquel, F. A. W. & others. Plantae Junghuhnianae . . .* p. 122. 1851-55.) [Malayan species.]

**Turczaninow, Nicolai.** [Pentaloba.] (*Soc. Nat. Moscou Bull.* XXVII. pt. 2, pp. 341-342. 1854.)

**Kurz, Sulpiz.** [Alsodeia longiracemosa.] (*As. Soc. Bengal Jour.* XXXIX. pt. 2, p. 63. 1870.)

**Trimen, Henry.** [Alsodeia decora.] (*Jour. Bot.* XXIII. 203. 1885.)

**King, George.** [Alsodeia.] (*As. Soc. Bengal Jour.* LVIII. (1899), pt. 2, pp. 400-408. 1890.) [Species of southern Asia.]

**Brühl, P. [J.] & King, G[orge].** [Alsodeia.] (*Bot. Gard. Calcutta Ann.* V. pt. 2, pp. 122-127, pl. 140-146. 1896.) [Species of southern Asia.]

**Koorders, S. H.** [Alsodeia Minahassae.] (*Meded. Lands Plantent.* XIX. 645. 1898.)

Africa

**[Du Petit-Thouars, A. A.]** [Alsodeia.] (*In his Histoire des végétaux . . . isles australes d'Afrique*, pp. 55-58, pl. 17-18. 1806.) — Also in his *Genera nova madagascariensia . . .* p. 19. [1806.] — Also in *ROEMER, J. J. Collectanea . . .* p. 210. 1809.)

**Tulasne, L. R.** [Alsodeia.] (*Ann. Sci. Nat. Bot.* ser. 5, IX. 303-320. 1868.) [Species of Madagascar.]

**Baillon, H[enri].** [1886.] (*Soc. Linn. Paris Bull.* I. 582-584. 1889.) [Species of Madagascar.]

**Buettner, R[ichard].** [Alsodeia Woermanniana.] (*Bot. Ver. Brandenb. Verh.* XXXI. Abh. pp. 90-92. 1890.)

**De Wildeman, E[mile] & Durand, T[héophile].** (*Mus. Congo Ann. Bot.* ser. 2, I. pt. 2, pp. 3-4. 1900.)

Pacific Islands

**Seemann, Berthold.** [Alsodeia Storekii.] (*Jour. Bot.* II. 75-76. 1864.)

Morphology

**Eichler, A. W.** Ueber die Blattstellung einiger Alsodeien. (*Flora*, LIII. 401-409, 1 pl. 1870.)

Enumeration of Species

**R. arborea: Baker, J. G.** [Alsodeia arborea.] (*Linn. Soc. Jour. Bot.* XX. 89. 1884.)

**R. bengalensis: Boerlage, J. G.** [Alsodeia bengalensis var. disticha.] (*In his Catalogus plantarum phanerogamarum . . . in Horto botanico bogoriensi . . .* pt. I. 49. 1899.)

**Rinorea castaneaefolia: Hooker, [Sir] W. J.** Conohoria castaneaefolia. (*Hooker's Ic. Plant.* I. pl. 63. 1837.)

**R. Engleriana: Durand, T[héophile] & De Wildeman, E[mile].** [Alsodeia Engleriana.] (*Soc. Bot. Belg. Bull.* XXXVIII. pt. 2, pp. 172-173. 1899.)

**R. ilicifolia: Welwitsch, F[riedrich].** [Alsodeia ilicifolia.] (*Linn. Soc. Trans.* XXVII. 12-13, pl. 2. 1871.)

**R. khutuensis: Engler, A[dolf].** (*Bot. Jahrb.* XXVIII. pt. 4, pp. 436-437. 1900.)

**R. Roxburghii: Hasskarl, J. K.** [Dioryctandra.] (*Flora*, XL. 530-531. 1857.)

**R. silvatica: Seemann, Berthold.** [Alsodeia silvatica.] (*In his Botany of the voyage of H. M. S. Herald . . .* p. 79, pl. 14. 1852-57.)

**R. viridifolia: Rusby, H. H.** (*Torr. Bot. Club Mem.* VI. 5-6. 1896-99.)

**SCHWEIGGERIA** (GLOSSARRHEN)

**Nees von Esenbeck, C. G. & Martius, C. F. P. von.** [Glossarrhen pauciflorus.] (*Leop.-Carol. Akad. Naturf. Verh.* XII. (IV.), pt. 1, pp. 46-48, pl. 8. 1824.)

**Schlechtendal, D. F. L. von.** [Schweiggeria mexicana.] (*Linnaea*, XII. 204-205. 1836.)

**Lindley, John.** Schweiggeria pauciflora. (*Bot. Reg.* XXVII. 40, pl. 1841.)

**VIOLA**

**Gray, Asa.** [Viola Chamissoniana.] (*In his United States exploring expedition during the years 1838-42 . . . Botany. Phanerogamia*, I. 86-87, pl. 6. 1854.)

## 149. FLACOURTIACEAE

Taxonomy

**Ventenat, [E. P.]** Observations sur la famille à laquelle il faut rapporter les genres Samyda et Casearia. Description de quelques espèces nouvelles de ces deux genres. (*Acad. Sci. Paris Mém.* 1807, pt. 2, pp. 142-155. 1808.)

**Candolle, A. P. de.** Flacourtiaceae. (*In CANDOLLE, A. P. de & A[lphonse] de. Prodrômus . . .* I. 255-258. 1824.)

— Samydeae. (*In CANDOLLE, A. P. de & A[lphonse] de. Prodrômus . . .* II. 47-52. 1825.)

— Homalinee. (*In CANDOLLE, A. P. de & A[lphonse] de. Prodrômus . . .* II. 53-56. 1825.)

**Blume, C. L.** De Pangieis. (*In his Rumphia . . .* IV. 19-24, pl. 178-178C. 1848.)

— [Samydaceae.] (*In his Museum botanicum lugduno-batavum*, II. 25-28, il. 2-3, 11. 1852-56.)

**Olos, D[ominique].** Monographie de la famille des Flacourtiacées. (*Ann. Sci. Nat. Bot.* ser. 4, IV. 362-387; VIII. 209-274. 1855-57.) — [Extract.] (*Acad. Sci. Paris Compt. Rend.* XXXIX. 465-468, 1188-1191. 1854.)

Title of Pt. 2 reads: Revision des genres et des espèces . . .

**Turczaninow, Nicolai.** (*In his Animadversiones ad primam partem herbarii . . .* pp. 36-39. 1855.)

**Bentham, George.** Notes on Bixaceae and Samydaceae. (*Linn. Soc. Jour. Bot.* V. suppl. pp. 75-94. 1861.)

**Chatel, Rémy.** De la famille des Bixacées; étude et description de la tribu des Pangieis et du genre Gynocardia odorata en particulier. (Diss.) 92 pp. 4 pl. Q. Paris, 1880.

**Warburg, O[tto].** Flacourtiaceae. (*In ENGLER, A[dolf] & PRANTL, K[arl]. Die natürlichen Pflanzenfamilien*, III. pt. 6<sup>a</sup>, pp. 1-56, il. 1-21; Nachträge, pp. 252-253; Nachträge II., p. 46. 1894-1900.)

**Briquet, John.** Observations sur quelques Flacourtiacées de l'Herbier Delessert. (*Cons. Jard. Bot. Genève Ann.* II. 41-78, pl. 1. 1898.)

South America

**Schlechtendal, D. F. L. von.** [Samydeae.] (*Linnaea*, IV. 89-91. 1829.)

Asia

**Blume, C. L.** [Bixaceae Pangieae.] (*In his Museum botanicum lugduno-batavum*, I. 14-16. 1849-51.)

**Oliver, Daniel.** [Bixaceae.] (*Linn. Soc. Jour. Bot.* IX. 168-169. 1867.) [Species of eastern Asia.]

**King, George.** [Bixaceae.] (*As. Soc. Bengal Jour.* LIX. (1890), pt. 2, pp. 113-128. 1891.)

— [Samydaceae.] (*As. Soc. Bengal Jour.* LXVII. pt. 2, pp. 14-24. 1898.)

## Africa

- Arnott**, [G. A. Walker-]. [Homalinee.] (*Hooker Jour. Bot.* III. 149-150. 1841.) [Southern African species.]  
**Tulasne**, L. R. [Homalinee.] (*Ann. Sci. Nat. Bot.* ser. 4, VIII. 56-82. 1857.) [Species of Madagascar.]  
 — [Bixaceae.] (*Ann. Sci. Nat. Bot.* ser. 5, IX. 329-344. 1868.) [Species of Madagascar.]  
**Gürke**, M[aximilian]. Flacourtiaceae-Oncobeeae africanae. — In ENGLER, A[dolf]. Beiträge zur Flora von Afrika. (*Bot. Jahrb.* XVIII. 161-164, pl. 6-7. 1894.)

## Morphology

- Grisebach**, A. H. R. (*Ges. Wiss. Goettingen Abh.* VI. (1853-55), Phys. Cl. pp. 94-98. 1856.)  
**Bokorny**, Th[omas]. [Samydeae.] (*Flora*, LXV. 380. 1882.)  
**Turner**, Wilh[elm]. [Samydaceae.] (*In his* Beiträge zur vergleichenden Anatomie der Bixaceen, pp. 52-58. 1885.)  
**Pritzl**, Ernst. (*Bot. Jahrb.* XXIV. 374-380. 1898.)

## ABATIA (MYRIOTRICHE, RALEIGHIA)

- Planchon**, [J. E.]. (*Lond. Jour. Bot.* IV. 476, 478, pl. 16. 1845.)  
**Turcsaninow**, Nicolai. [Myriotriche spicata.] (*Soc. Nat. Moscou Bull.* XXXVI. pt. 1, pp. 554-555. 1863.)  
**A. americana**: **Gardner**, [George]. [Raleighia americana.] (*Lond. Jour. Bot.* IV. 97-99. 1845.)  
**A. brasiliensis**: **Baillon**, H[enri]. (*Adansonia*, X. 245. 1871-73.)  
**A. microphylla**: **Taubert**, P[aul]. (*Bot. Jahrb.* XV. Beibl. no. 34, p. 11. 1893.)  
**A. rugosa**: **Presl**, K. B. (*In his* Reliquiae Haenkeanae . . . II. 92. [1835-36.]])

## APHAEREMA

- Miers**, J[ohn]. [Aphaerema spicata.] (*Hort. Soc. Lond. Proc.* III. 295. 1863.)  
**Dies**, R[udolf]. (*Flora*, LXX. 521. 1887.) [Morphological.]

## ARECHAVALETAIA

- Spegazzini**, C[arlos]. [Arechavaletaia uruguayensis.]—*In* ARECHAVALETA, J. (*Mus. Nac. Montevideo Anal.* II. 275-279. 1899.)  
 — Una planta nueva de la flora uruguayana. (*Soc. Cient. Argent. Anal.* XLVII. 8-13. 1899.)—*Separate.*

## AZARA (MYRTOPHYLLUM)

- Stuedel**, E. G. (*Flora*, XXXIX. 417-422. 1856.)  
**Lubbock**, John. (*Linn. Soc. Jour. Bot.* XXVIII. 224. 1891.) [Morphological.]  
**Reiche**, Karl. Beiträge zur Kenntnis der Gattung Azara. (*Bot. Jahrb.* XXI. 499-513. 1896.)  
**A. celastrina**: **Don**, David. (*Edinb. New Philos. Jour.* [X.] (1830-31), p. 119. 1831.)  
**A. dentata**: **Olla**, Luigi. (*In his* Herbarium pedemontanum . . . I. 239; VIII. pl. 28. 1833-37.)  
 — **Lindley**, John. *Azara dentata.* (*Bot. Reg.* XXI. 1788, pl. 1836.)  
 — **Jacques**, [Antoine]. (*Soc. Hort. France Jour.* VI. 810. 1860.)  
**A. Gilliesii**: **Hooker**, Sir W. J. & **Arnott**, [G. A. Walker-]. (*Bot. Misc.* III. 144. 1833.)  
 — **Hooker**, Sir W. J. *Azara Gilliesii.* (*Bot. Mag.* LXXXVI. pl. 5178. 1860.)  
 — [**Lemaire**, Charles.] (*Ill. Hort.* VII. 27-28. 1860.)  
 — **P[lanchon]**, J. E. *Azara Gilliesii* Hook. et Arn. (*Flore Serr.* XXIII. 205-207, pl. 2445. 1880.)  
**A. hirtella**: **Miquel**, F. A. W. (*Linnaea*, XXV. 650-651. 1852.)  
**A. microphylla**: **Turcsaninow**, Nicolai. [Myrtophyllum chilense.] (*Soc. Nat. Moscou Bull.* XXXVI. pt. 1, pp. 604-605. 1863.)  
 — *Azara microphylla* Hook. f. (*Gard. Chron.* ser. 2, I. 80, il. 21. 1874.)  
 — **R[egel]**, E[duard] von. (*Gartenfl.* XXIII. 340, 1 il. 1874.)  
**A. salicifolia**: **Grisebach**, A. H. R. (*Ges. Wiss. Goettingen Abh.* XXIV. Phys. Cl. p. 20. 1879.)  
**A. serrata**: **Hooker**, Sir W. J. & **Arnott**, G. A. W[alker-]. (*In their* Botany of Capt. Beechey's voyage . . . p. 7, pl. 4. [1830]-41.)  
**A. umbellata**: **Philippi**, R. A. (*Linnaea*, XXVIII. 610-611. 1856.)

## BANARA (KUHLLIA; DOLIOCARPUS spec., HASSELLTIA spec.)

- B. arguta**: **Briquet**, John. (*Cons. Jard. Bot. Genève Ann.* IV. 223-224. 1900.)  
**B. brasiliensis**: **Miquel**, F. A. W. [*Dolioscarpus pubiflorus.*] (*Linnaea*, XIX. 432. 1847.)  
**B. gulanensis**: **Vahl**, M[artin]. [*Banara fagifolia.*] (*In his* Symbolae botanicae . . . III. 65-66. 1794.)  
 — **Kunth**, [C. S.]. (*Akad. Wiss. Berlin Abh. Phys.* 1832, pp. 52-53, pl. 2. 1834.)  
**B. Hassleri**: **Briquet**, John.—*In* CHODAT, R[obert] & others. (*Herb. Boissier Bull.* VII. apx. 1, pp. 54-55. 1899.)  
**B. ibaguensis**: **Tulasne**, L. R. (*Ann. Sci. Nat. Bot.* ser. 3, VII. 290-291. 1847.)  
**B. mexicana**: **Gray**, A[sa]. (*Amer. Acad. Proc.* V. 174. 1862.)  
 — **Hemsley**, W. B. [*Hasseltia pyramidalis.*] (*In his* Diagnoses plantarum novarum . . . mexicanarum . . . pp. 4-5. 1878-80.)  
**B. mollis**: **Tulasne**, L. R. (*Ann. Sci. Nat. Bot.* ser. 3, VII. 288-290. 1847.)  
**B. parviflora**: **Gray**, Asa. [*Kuhllia parviflora.*] (*In his* United States exploring expedition . . . Botany. Phanerogamia, I. 73-75. 1854.)  
**B. pyramidata**: **Rusby**, H. H. (*Torr. Bot. Club Mem.* III. no. 3, pp. 33-34. 1893.)  
**B. umbraticola**: **Arechavaleta**, J. [E.]. (*Mus. Nac. Montevideo Anal.* II. 280-281. 1899.)  
**B. Vellozii**: **Gardner**, [George]. (*Lond. Jour. Bot.* II. 331. 1843.)

## BARTERIA

- Hooker**, Sir J. D. On *Barteria*, a new genus of Passifloreae from the Niger River. (*Linn. Soc. Jour. Bot.* V. 14-15, 1 pl. 1861.)—*Reprinted*: 2 pp. 1 pl. O. n. t-p. [London, 1861.]  
**De Wildeman**, É[mile] & **Durand**, T[héophile]. [*Barteria Dewevrei.*] (*Mus. Congo Ann. Bot.* ser. 2, I. pt. 1, pp. 8-9. 1899.)  
 — [*Barteria nigritana* var. *uniflora.*] (*Mus. Congo Ann. Bot.* ser. 2, I. pt. 2, p. 24. 1900.)

## BEMBICIA

- Oliver**, D[aniel]. *Bembicia axillaris* Oliv. (*Hooker's Ic. Plant.* XV. 3-4, pl. 1404. 1883-85.)

## BENNETTIA

- Oliver**, D[aniel]. *Bennettia longipes* Oliv. (*Hooker's Ic. Plant.* XVI. pl. 1596. 1886-87.)

## BERBERIDOPSIS

- Hooker**, Sir J. D. [*Berberidopsis corallina.*] (*Bot. Mag.* LXXXVIII. 2 pp., pl. 5343. 1862.)  
**Lemaire**, Charles. [*Berberidopsis corallina.*] (*Ill. Hort.* IX. 101-102. 1862.)  
**Philippi**, R. A. (*Univ. Chile Anal.* XXVI. 638-639. 1865.)  
**H[outte]**, L[ouis] van. *Berberidopsis corallina* J. D. Hook. (*Flore Serr.* XX. 141, pl. 2137. 1874.)  
**Citerna**, P. A. *Berbéridées et Erythrospermées.* (Thèse.) 161 pp. 8 pl. O. Paris, 1892.

## BUCHNERODENDRON

- Gürke**, M[aximilian]. [*Buchnerodendron speciosum.*] (*Bot. Jahrb.* XVIII. 161-162, pl. 6. 1894.)

## BYRSANTHUS

- Delessert**, Ben[amin]. [*Byrsanthus Brownii.*] (*In his* Icones selectae . . . III. 30-32, pl. 52. 1837.)  
**Masters**, M. T. Note on the genus *Byrsanthus* (Guill.) and its floral conformation. (*Linn. Soc. Jour. Bot.* XIII. 15-20. 1873.)

## CALANTICA

- Baillon**, H[enri]. [*Calantica Jauberti.*] [1886.] (*Soc. Linn. Paris Bull.* I. 573. 1889.)  
**Elliot**, G. F. S[cott-]. [*Calantica lucida.*] (*Linn. Soc. Jour. Bot.* XXIX. 20-21, pl. 5. 1893.)

## CAMPTOSTYLUS

- Gilg**, E[rnst]. *Camptostylus*, eine neue Gattung der Flacourtiaceae. [*C. caudatus.*] (*Bot. Gart. Mus. Berlin Notizbl.* II. 57-58. [1897]-99.)



## CARRIEREA

Franchet, A[drien]. *Carrieria calycina*. (*Rev. Hort.* 1896, pp. 497-499, il. 170.)

## CASEARIA (GUIDONIA; SAMYDA spec.)

## Taxonomy

- Ventenat, E. P. (*In his Choix de plantes* . . . 8 pp., pl. 44-47. 1803.)  
 Blume, C. L. (*In his Museum botanicum lugduno-batavum*, I. 251-256, il. 50. [1849-51.]  
 Turczaninow, Nicolai. (*Soc. Nat. Moscou Bull.* XXXI. pt. 1, pp. 460-464; XXXVI. pt. 1, pp. 608-609. 1858-63.)  
 Baillon, H[enri]. [*Guidonia gelonioides*.] [1886.] (*Soc. Linn. Paris Bull.* I. 567. 1889.)

## Central and South America

- Ohamisso, Adal[bert] von & Schlechtendal, D. F. L. von. (*Linnaea*, VI. 425. 1831.)  
 Martins, K. F. P. von. (*Flora*, XX. pt. 2, Beibl. pp. 92, 128; XXIV. pt. 2, Beibl. p. 32. 1837-41.)  
 Schlechtendal, D. F. L. von. (*Linnaea*, XIII. 434-436. 1839.)  
 Benthams, [George]. (*Hooker Jour. Bot.* IV. 109-113. 1842. — *Hooker's Jour. Bot. & Kew Gard. Misc.* III. 119-120. 1851.)  
 Miquel, F. A. W. (*Linnaea*, XVIII. 737, 740, 753-754. 1844.)  
 Tulasne, L. R. (*Ann. Sci. Nat. Bot.* ser. 3, VII. 360-364. 1847.)  
 Sagot, P[aul]. (*Ann. Sci. Nat. Bot.* ser. 6, XIII. 284-286. 1882.)  
 Rose, J. N. (*Contrib. United States Nat. Herb.* I. no. 9, pp. 329-330. 1895.)  
 Rusby, H. H. (*Torr. Bot. Club Mem.* VI. 41. 1896-99.)

## Asia

- Decaisne, J[oseph]. [*Casearia uniflora*, C. hexagona.] (*Mus. Hist. Nat. Paris Nouv. Ann.* III. 428-429. 1834.)  
 Teymann, J. E. & Binnendijk, S[imon]. [*Casearia odorata*, C. angustata.] (*Natuurk. Tijdschr. Ned. Indië*, II. 304. 1851.)  
 Dalsell, N. A. (*Hooker's Jour. Bot. & Kew Gard. Misc.* IV. 107-109. 1852.) [Species of India.]

## Africa and Pacific Islands

- Gray, Asa. (*In his United States exploring expedition* . . . Botany. Phanerogamia, I. 80-82, pl. 5. 1854.) [Polynesian species.]  
 Tulasne, L. R. (*Ann. Sci. Nat. Bot.* ser. 5, IX. 325-329. 1868.) [Species of Madagascar.]

## Enumeration of Species

- C. *affinis*: Gardner, [George]. (*Lond. Jour. Bot.* I. 529-530. 1842.)  
 C. *angustata*: Teymann, J. E. & Binnendijk, S[imon]. (*In their Plantae novae Horti bogoriensis* . . . p. 19. [1854.]  
 C. *Bangii*: Rusby, H. H. (*Torr. Bot. Club Mem.* III. no. 3, p. 34. 1893.)  
 C. *Benthamsiana*: Miquel, F. A. W. (*Ann. Sci. Nat. Bot.* ser. 3, I. 38-39. 1844.)  
 C. *Blanchetiana*: Miquel, F. A. W. (*Linnaea*, XXII. 801-802. 1849.)  
 C. *Brighami*: Watson, S[ereno]. (*Amer. Acad. Proc.* XXI. 459. 1886.)  
 C. *Clausseniana*: Miquel, F. A. W. (*Linnaea*, XIX. 441-442. 1847.)  
 C. *corymbosa*: Watson, S[ereno]. (*Amer. Acad. Proc.* XXII. 397. 1887.)  
 C. *fallax*: Miquel, F. A. W. (*Linnaea*, XIX. 128. 1847.)  
 C. *Fockeana*: Miquel, F. A. W. (*Ann. Sci. Nat. Bot.* ser. 3, I. 39-40. 1844.)  
 C. *gossypiosperma*: Briquet, John. — *In* CHODAT, R[obert] & others. (*Herb. Boissier Bull.* VII. apx. 1, p. 55. 1899.)  
 C. *impunctata*: Hooker, Sir W. J. & Arnott, G. A. W[alker]. (*In their Botany of Capt. Beechey's voyage* . . . p. 61. 18[30]-41.)  
 C. *membranacea*: Hance, H. F. (*Jour. Bot.* VI. 113. 1868.)  
 — Britton, N. L. (*Torr. Bot. Club Bull.* XVII. 214. 1890.)

*Casearia mollis*: Schumann, Karl. (*In* SCHUMANN, K[arl] & HOLLRUNG, M[ax]. *Die Flora von Kaiser Wilhelms Land*, pp. 50-51. 1889.)

C. *montana*: Gardner, [George]. (*Lond. Jour. Bot.* II. 335-336. 1843.)

C. *multiflora*: Sprengel, K[urt]. (*In his Plantarum minus cognitarum pugillus* II., p. 61. 1815.)

C. *odorata*: Teymann, J. E. & Binnendijk, S[imon]. (*In their Plantae novae Horti bogoriensis* . . . pp. 18-19. [1854.]

C. *pubiflora*: Benthams, George. (*In his Botany of the voyage of* . . . Sulphur, p. 66. 1844-46.)

C. *ramiflora*: Vahl, M[artin]. (*In his Symbolae botanicae* . . . II. 50. 1791.)

C. *riparia*: Moore, S. Le M. (*Linn. Soc. Trans. Bot.* IV. 363-364. 1894-96.)

C. *stipularis*: Richard, L. [C. M.]. [*Samyda arborea*.] (*Soc. Hist. Nat. Paris Actes*, I. pt. 1, p. 109. 1792.)

C. *subrhombica*: Hance, H. F. (*Jour. Bot.* XXIII. 323. 1885.)

## DASYLEPIS (SCOTTELLIA)

Oliver, Daniel. (*Linn. Soc. Jour. Bot.* IX. 170-171. 1867.)

— *Dasylepsis racemosa* Oliv. (*Hooker's Ic. Plant.* XI. 21, pl. 1029. 1867-71.)

— *Scottellia leonensis* Oliv. (*Hooker's Ic. Plant.* XXIII. pl. 2265. 1894.)

## DIONCOPHYLLUM

Baillon, H[enri]. [*Dioncophyllum Tholloni*.] [1890.] (*Soc. Linn. Paris Bull.* II. 870. 1898.)

## DOVYALIS (ABERIA, DORYALIS; HYDNOCARPUS spec., ROUMEA spec.)

Arnott, [G. A. Walker]. (*Hooker Jour. Bot.* III. 251-252. 1841.)

Hochstetter, C. F. [*Aberia*.] (*Flora*, XXVII. pt. 1, Beil. pp. 2-3. 1844.)

Sonder, Wilh[elm]. [*Aberia*, *Doryalis*.] (*Linnaea*, XXIII. 9-13. 1850.) [South African species.]

Anderson, T[homas]. On a presumed case of parthenogenesis in a species of *Aberia*. (*Linn. Soc. Jour. Bot.* VII. 67-68. 1864.)

D. *abyssinica*: Fresl, K. B. [*Hydnocarpus obtusus*.] (*In his Epimelae botanicae* . . . p. 213. 1849.)

D. *caffra*: Naudin, [Charles]. [*Aberia caffra*.] (*Rev. Hort.* 1864, p. 199.) [Physiological.]

D. *hebecarpa*: Gardner, George. [*Roumea hebecarpa*.] (*Calcutta Jour. Nat. Hist.* VII. 449-450. [1846]-47.)

## EICHLERODENDRON

Briquet, John. [*Eichlerodendron calophyllum*.] (*Cons. Jard. Bot. Genève Ann.* II. 75-78, pl. 1. 1898.)

## ERYTHROSPERMUM

[Du Petit-Thouars, A. A.] (*In his Histoire des végétaux* . . . isles australes d'Afrique, pp. 65-67, pl. 21. [1806.]

Baillon, H[enri]. Sur les affinités des *Erythrospermum*. (*Adansonia*, IX. 311-313. 1868-70.)

Otten, P. A. Berbéridées et *Erythrospermees*. (Thèse.) 161 pp. 8 pl. O. Paris, 1892.

Tieghe, P[hilippe] van. Sur le genre *Erythrosperme* considéré comme type d'une famille nouvelle, les *Erythrospermacées*. (*Jour. Bot. Paris*, XIV. 125-129. [1900.]

E. *hypoleucum*: Oliver, D[aniel]. *Erythrospermum hypoleucum* Oliv. (*Hooker's Ic. Plant.* XIX. pl. 1899. 1869.)

E. *phytolaccoides*: Gardner, George. (*Calcutta Jour. Nat. Hist.* VII. 451-452. [1846]-47.)

E. *polyandrum*: Oliver, D[aniel]. *Erythrospermum polyandrum* Oliv. (*Hooker's Ic. Plant.* XIV. 24, pl. 1333. 1860-82.)

## FLACOURTIA

Tulasne, L. R. (*Ann. Sci. Nat. Bot.* ser. 3, VII. 291-296. 1847.) [South American species.]

Powell, T[homas]. (*Jour. Bot.* VI. 284-285. 1868.) [Polynesian species.]

F. *heterophylla*: Turczaninow, Nicolai. (*Soc. Nat. Moscou Bull.* XXVII. pt. 2, p. 331. 1854.)

F. *inermis*: Jack, W[illiam]. (*Bot. Misc.* I. 289-290. 1830.)

- Flacourtia inermis**: Turczaninow, Nicolai. [Flacourtia quintuplinervis.] (*Soc. Nat. Moscou Bull.* XXXVI. pt. 1, p. 553. 1863.)  
 — Boerlage, J. G. [Flacourtia inermis var. glabra.] (*In his Catalogus plantarum phanerogamarum . . . in Horto botanico bogoriensi . . . pt. I. 50-51. 1899.*)  
**F. racemosa**: Presl, K. B. (*In his Reliquiae Haenkeanae . . . II. 93. [1835-36.]*)  
**F. ramontchi**: L'Héritier [de Brutelle], C. L. (*In his Stirpes novae . . . pp. 59-62, pl. 30-30b. 1784-85.*)  
 — Ernst, A[dolf]. [Flacourtia sapida.] (*Jour. Bot.* VIII. 372-373. 1870.)  
**F. rukam**: Moritz, A[lexander]. (*In his Systematisches Verzeichniss . . . Java . . . pp. 33-34. 1845-46.*)  
**F. tomentosa**: Presl, K. B. (*In his Reliquiae Haenkeanae . . . II. 93. [1835-36.]*)

## GERRARDINA

- Oliver, D[aniel]. *Gerrardina foliosa* Oliv. (*Hooker's Ic. Plant.* XI. 60, pl. 1075. 1867-71.)

## GRANDIDIERA

- Jaubert, [A.] comte. Sur les Euphorbiacées et sur un genre nouveau de Bixacées de Zanzibar. [Grandidiera Boivini.] (*Soc. Bot. France Bull.* XIII. 461-467. 1866. See p. 467.)

## GYNOCARDIA (CHAULMOOGRA)

- Moeller, Joseph. Chaulmoogra seed. [Gynocardia odorata.] (*Pharm. Jour.* ser. 3, XV. 321-322, 7 il. 1885.) — Reprinted: 2 pp. 7 il. Q. n. t-p. [London, 1884.]

## HOMALIUM (ASTRANTHUS, BLACKWELLIA, MYRIANTHEIA, NISA, PIERREA)

- Ventenat, E. P. [Blackwellia.] (*In his Choix de plantes . . . 6 pp., pl. 55-57. 1803.*)  
 [Du Petit-Thouars, A. A.] [Myriantheia.] (*In his Genera nova madagascariensis . . . p. 21. [1806.]—Also in ROEMER, J. J. Collectanea . . . p. 212. 1809.*)  
 — [Nisa.] (*In his Genera nova madagascariensis . . . p. 24. [1806.]—Also in ROEMER, J. J. Collectanea . . . p. 214. 1809.*)

- Bentham, George. Notes on Homalium. (*Linn. Soc. Jour. Bot.* IV. 31-38. 1860.)

- Turczaninow, Nicolai. [Blackwellia dasyantha, B. macrostachya.] (*Soc. Nat. Moscou Bull.* XXXVI. pt. 1, p. 610. 1863.)

- Ascherson, P[aul]. [Ueber die Veränderungen, welche die Blütenhüllen bei den Arten der Gattung Homalium Jacq. nach der Befruchtung erleiden.] (*Ges. Naturf. Freunde Berlin Sitzber.* 1860, pp. 126-133, 3 il.) — *Separate.*

- Hoffmann, Otto. (*In his Sertum plantarum madagascariensium . . . pp. 18-19. [1881.]*)

- Baillon, H[enri]. [1886.] (*Soc. Linn. Paris Bull.* I. 573-576. 1889.) [Species of Madagascar.]

- Elliot, G. F. S[cott-]. (*Linn. Soc. Jour. Bot.* XXIX. 21-24, pl. 6. 1893.) [Species of Madagascar.]

- Glos, D[ominique]. [Blackwellia.] (*Soc. Bot. France Bull.* XLIII. 99-100. 1896.) [Etymological.]

- Koorders, S. H. (*Meded. Lands Plantent.* XIX. 473-474, 623-624. 1896.) [Malayan species.]

- H. brachybotrys**: Mueller, Ferdinand, Baron von. [Blackwellia brachybotrys.] (*Philos. Inst. Victoria Trans.* III. (1858), pp. 48-49. 1859.)

- H. caryophyllaceum**: Moritz, A[lexander]. [Blackwellia caryophyllacea.] (*In his Systematisches Verzeichniss . . . Java . . . p. 33. 1845-46.*)

- H. circumpinnatum**: Bailey, F. M. (*Queensland Dept. Agric. Bull.* XVIII. 17. 1892.)

- H. confertum**: Baker, J. G. (*Linn. Soc. Jour. Bot.* XXI. 341-342. 1886.)

- H. Dewevrel**: Durand, T[héophile] & De Wildeman, É[mile]. (*Soc. Bot. Belg. Bull.* XXXVIII. pt. 2, pp. 126-128. 1899.)

- H. dictyoneurum**: Hance, H. F. On *Pierrea*, a new genus of Samydeaceae. [*P. dictyoneura*.] (*Jour. Bot.* XV. 339-340. 1877.)

- H. fagifolium**: Lindley, John. [Blackwellia fagifolia.] (*Hort. Soc. Lond. Trans.* VI. 269-271. 1826.)

- Sims, John. *Astranthus cochinchinensis*. (*Bot. Mag.* LIII. pl. 2659. 1826.)

- Homalium fagifolium**: Lindley, John. *Blackwellia padiflora*. (*Bot. Reg.* XVI. 1308, pl. 1830.)

- Champion, [J. G.] & Bentham, [George]. [Blackwellia fagifolia.] (*Hooker's Jour. Bot. & Kew Gard. Misc.* IV. 119-120. 1852.)

- H. foetidum**: Delessert, Benj[amin]. [Blackwellia foetida.] (*In his Icones selectae . . . III. 32, pl. 53. 1837.*)

- H. hondurense**: Smith, J. D. (*Bot. Gaz.* XX. 4. 1895.)

- H. javanicum**: Koorders, S. H. & Valetton, Th[eodorice]. (*Inst. Bot. Buitenzorg Bull.* II. 11. 1899.)

- H. minutiflorum**: Kurz, Sulpiz. (*As. Soc. Bengal Jour.* XLI. pt. 2, p. 308. 1872.)

- H. myrianthum**: Baker, [J. G.]. (*Kew Bull. Misc. Inform.* 1896, p. 23.)

- H. obtusatum**: Turczaninow, Nicolai. (*Soc. Nat. Moscou Bull.* XXXI. pt. 1, pp. 465-466. 1856.)

- H. Parkeri**: Baker, J. G. (*Linn. Soc. Jour. Bot.* XX. 150-151. 1884.)

- H. propinquum**: Wallich, N[athaniell]. [Blackwellia spiralis.] (*As. Soc. Bengal As. Research.* XIII. 400-402, 1 pl. 1820.)

- H. racemosum**: Loddiges, Conrad & Sons. *Homalium racemosum*. (*Loddiges' Bot. Cab.* III. pl. 261. 1818.)

- [Ker, J. B.] *Homalium racemosum*. (*Bot. Reg.* VI. 519, pl. 1820.)

- Loiseleur-Deslongchamps, J. L. A. (*In his Herbar général . . . VI. 374, pl. 1822.*)

- Drapiès, [Auguste]. (*In his Herbar de l'amateur . . . VII. 464, pl. 1834.*)

- H. rufescens**: Presl, K. B. [Blackwellia rufescens.] (*Böhm. Ges. Wiss. Abh.* ser. 5, III. (1843-44), p. 472. 1845.)

- H. surinamense**: Stendel, E. G. (*Flora*, XXVI. pt. 2, p. 756. 1843.)

- H. tetramerum**: Baker, J. G. (*Jour. Bot.* XX. 110-111. 1882.)

- H. zeylanicum**: Gardner, George. [Blackwellia ceylanica.] (*Calcutta Jour. Nat. Hist.* VII. 452-453. [1846]-47.)

## HOUNEA

- Baillon, H[enri]. Sur l'Hoûna-hoûna de Madagascar. [1881.] (*Soc. Linn. Paris Bull.* I. 301-302. 1889.)

- *Hounea madagascariensis*. (*Rev. Hort.* 1882, pp. 169-170.)

## HYDNOCARPUS (TARAKTOGENOS)

- Hasskarl, J. K. [Taractogenos.] (*Flora*, XL. 529. 1857.)

- Moeller, Joseph. Chaulmoogra seed. (*Pharm. Jour.* ser. 3, XV. (1884-85), pp. 321-322, 7 il. 1885.) — Reprinted: 2 pp. 7 il. Q. n. t-p. [London, 1884.]

- Brühl, P. [J.] & King, G[eorge]. (*Bot. Gard. Calcutta Ann.* V. pt. 2, pp. 128-131, pl. 147-151. 1896.) [Species of southern Asia.]

- H. alpina**: Boerlage, J. G. [Hydnocarpus alpina var. macrocarpa, H. elongata.] (*In his Catalogus plantarum phanerogamarum . . . in Horto botanico bogoriensi . . . pt. 1, p. 54. 1899.*)

- H. heterophylla**: Blume, C. L. (*In his Rumphia . . . IV. 22-23, pl. 178B. 1848.*)

- H. Kunstleri**: Brühl, P. [J.] & King, G[eorge]. [Taractogenos Kunstleri.] (*Bot. Gard. Calcutta Ann.* V. pt. 2, pp. 131-132, pl. 152. 1896.)

- H. octandra**: Thwaites, G. H. K. Description of some new genera and species of Ceylon Pangiacae. (*Hooker's Jour. Bot. & Kew Gard. Misc.* VII. 196-198, pl. 8. 1855.)

- H. venenata**: Vahl, M[artin]. [Hydnocarpus inebrians.] (*In his Symbolae botanicae . . . III. 100. 1794.*)

## IDESIA (POLYCARPA)

- Maximowicz, C. J. [Idesia polycarpa.] (*Acad. Sci. St. Pétersb. Bull.* X. 485. 1866. — *Acad. Sci. St. Pétersb. Mél. Biol.* VI. 19-20. 1868. — *Ann. Sci. Nat. Bot.* ser. 5, VII. 378. 1867.)

- Note sur l'*Idesia polycarpa* Maxim., arbre de pleine terre. (*Belg. Hort.* [XXVI.] 172-174. [1876.]

- Lavallée, Alph[onse]. [Idesia polycarpa.] (*In his Arboretium segregatum . . . pp. 41-43, pl. 13. 1880-85.*)

- Ito, Keisuke & Kahu, Hika. [Idesia polycarpa.] (*In their Figures and descriptions . . . II. 2 ff., pl. 11a-11b. 1883-84.*)

- Hooker, Sir J. D. *Idesia polycarpa*. (*Bot. Mag.* CXI. pl. 6794. 1835.)

**Rippa**, Giovanni. I nettarii florali dell' *Idesia polycarpa* (Maxim.). (*Orto Bot. Napoli Bull.* I. 197-198, il. 1899.)

### KIGGELARIA

**K. africana**: Jacquin, N. J. Baron von. [Kiggelaria integrifolia.] (*In his Icones plantarum rariorum* . . . III. 19, pl. 628. 1786-93. — Also in his *Collectanea* . . . II. 296-297. 1788.)

— [Römer, J. J. & Usteri, Paul.] (*Mag. Bot. Zürich*, IV. pt. 12, p. 19. 1790.)

— Vesque, J[ulien]. (*Ann. Sci. Nat. Bot.* ser. 6, II. 197, pl. 9. 1875.) [Anatomical.]

— Chauveaud, [L.] G. (*Ann. Sci. Nat. Bot.* ser. 8, XII. 359, pl. 14. 1900.) [Anatomical.]

**K. Dregeana**: Turczaninow, Nicolai. (*Soc. Nat. Moscou Bull.* XXVII. pt. 2, p. 333. 1854.)

**LAETIA** (THAMNIA; AZARA spec.)

**Presl**, K. B. [*Azara umbellata*.] (*In his Reliquiae Haenkeanae* . . . II. 92-93. [1835-36.]) [= *L. apetalata*.]

**Tulasne**, L. R. [*Laetia lucida*.] (*Ann. Sci. Nat. Bot.* ser. 3, VII. 286-288. 1847.)

**Grisebach**, A. [H. R.]. [*Laetia ternstroemioides*.] (*Amer. Acad. Mem.* new ser. VIII. pt. 1, p. 156. 1861.)

**Hitchcock**, A. S. [*Thamnia Swartzii*.] (*Missouri Bot. Gard. Rep.* IV. 59. 1893.) [= *L. Thamnia*.]

**LUDIA** (MAUNEA)

**Jacquin**, N. J. Baron von. [*Ludia tuberculata*.] (*In his Plantarum rariorum Horti . . . schoenbrunnensis . . . icones*, I. 59, pl. 112. 1797.)

**Bory de Saint-Vincent**, J. B. G. M. [*Ludia heterophylla*.] (*In his Voyage dans les quatre principales îles des mers d'Afrique* . . . II. 116, pl. 24. 1804.)

[**Du Petit-Thouars**, A. A.] [*Maunea*.] (*In his Genera nova madagascariensis* . . . p. 6. [1806.]) — Also in **ROEMER**, J. J. *Collectanea* . . . pp. 199-200. 1809.)

**LUNANIA**

[**Hooker**, Sir] W. J. On a new genus of Flacourtiaceae, recently detected by Mr. Purdie in Jamaica. [*Lunania racemosa*.] (*Lond. Jour. Bot.* III. 316-318, pl. 12. 1844.)

**Turczaninow**, Nicolai. [*Lunania cubensis*.] (*Soc. Nat. Moscou Bull.* XXVII. pt. 2, pp. 332-333. 1854.)

**Grisebach**, A. [H. R.]. [*Lunania Grayi*.] (*Amer. Acad. Mem.* new ser. VIII. pt. 1, p. 155. 1861.)

**MAYNA** (DENDROSTYLIS; LINDACKERIA spec.)

**Bentham**, [George]. (*Hooker Jour. Bot.* IV. 114-115. 1842.)

**Karsten**, H[ermann] W. [*Dendrostylis*.] (*Linnaea*, XXVIII. 431-433. 1856.)

**M. brasiliensis**: **Raddi**, Giuseppe. (*Soc. Ital. Sci. Modena Mem.* XVIII. pt. 2, pp. 402-403, pl. 5. 1820.)

— **Zuccarini**, J. G. (*Akad. Wiss. München Abh. Math. Phys. Cl. II.* (1831-36), pp. 363-368, pl. 5-6. 1837.)

**M. laurina**: **Presl**, K. [B.]. [*Lindackeria laurina*.] (*In his Reliquiae Haenkeanae* . . . II. 89, pl. 65. [1835-36.])

**MICROSEMMA**

**Baillon**, H[enri]. (*Adansonia*, XI. 367-368. 1873-76.)

**Harms**, H[ermann]. (*In ENGLER, A[dolf] & PRANTL, K[arl]*. Die natürlichen Pflanzenfamilien, Nachträge, p. 336. 1897.)

**MOCQUERYSIA**

**Hus**, Henri. *Mocquersia*, nouveau genre à fleurs épiphyllées de l'Afrique tropicale occidentale. (*Jour. Bot. Paris*, VII. 257-260, pl. 3. [1893.])

**NEUMANNIA** (APHLOIA; LIGHTFOOTIA spec.)

**Vahl**, M[artin]. [*Lightfootia theaeformis*, *L. integrifolia*.] (*In his Symbolae botanicae* . . . III. 69-70. 1794.)

**Galpin**, [E. E.]. [*Aphloia myrtiflora*.] (*Kew Bull. Misc. Inform.* 1895, p. 142.)

**OLMEDIELLA**

**Baillon**, H[enri]. Sur deux *Artocarpées* anormales et méconnes. [1880.] (*Soc. Linn. Paris Bull.* I. 252-253. 1889.)

**ONCOBA** (CHLANIS, HEPTACA, LINDACKERIA, VENTENATIA, XYLOTHECA)

**Hochstetter**, C. F. [*Xylothea*.] (*Flora*, XXVI. pt. 1, p. 69. 1843.)

**Bentham**, [George]. [*Lindackeria*.] (*Hooker's Jour. Bot. & Kew Gard. Misc.* III. 118-119. 1851.) [South American species.]

**Klotzsch**, Friedrich. [*Chlanis tettensis*, *C. macrophylla*.] (*In PETERS, W. C. H.* Naturwissenschaftliche Reise nach Mosambique . . . pp. 144-146. 1862-64.)

**Oliver**, Dan[iel]. (*Linn. Soc. Jour. Bot.* IX. 172-173. 1867.)

**O. capreaefolia**: **Baker**, J. G. (*Linn. Soc. Jour. Bot.* XXI. 320. 1896.)

**O. Crepiniana**: **De Wildeman**, É[mile] & **Durand**, T[héophile]. (*Mus. Congo Ann. Bot.* ser. 2, I. pt. 1, pp. 7-8; ser. 1, I. pt. 6, pp. 123-124, pl. 62. 1899-1900.)

**O. Demeusei**: **Durand**, T[héophile], & **De Wildeman**, É[mile]. (*Soc. Bot. Belg. Bull.* XXXIX. pt. 2, pp. 54-55. 1900.)

**O. glauca**: **Géel**, P. C. van. [*Ventenatia glauca*.] (*In his Sertum botanicum* . . . 2 pp., 1 pl. 1828-32.)

— **Reichenbach**, H. G. L. [*Ventenatia glauca*.] (*In his Flora exotica* . . . IV. 22, pl. 1835.)

**O. lasiocalyx**: **Oliver**, D[aniel]. *Oncoba lasiocalyx* Oliv. (*Hooker's Ic. Plant.* XV. 67, pl. 1485. 1833-85.)

**O. Laurentii**: **De Wildeman**, É[mile] & **Durand**, T[héophile]. (*Mus. Congo Ann. Bot.* ser. 2, I. pt. 1, p. 8. 1899.)

**O. stipulata**: **Oliver**, [Daniel]. (*Linn. Soc. Trans.* XXIX. 31. 1875.)

**O. Welwitschii**: **Welwitsch**, F[riedrich]. (*Linn. Soc. Trans.* XXVII. 13-14, pl. 3. 1871.)

**OSMELIA** (STACHYCRATER)

**Turczaninow**, Nicolai. [*Stachycrater philippinus*.] (*Soc. Nat. Moscou Bull.* XXXI. pt. 1, pp. 464-465. 1858.)

— [*Stachycrater zeylanicus*.] (*Soc. Nat. Moscou Bull.* XXXVI. pt. 1, p. 609. 1863.)

**Koorders**, S. H. [*Osmelia celebica*.] (*Meded. Lands Plantent.* XIX. 474. 1896.)

**PANGIUM**

**P. ceramense**: **Boerlage**, J. G. (*In his Catalogus plantarum phanerogamarum . . . in Horto botanico bogoriensi* . . . pt. 1, pp. 53-54. 1899.)

**P. edule**: **Reinwardt**, K. G. K. (*Syll. Plant. Nov. Regensb.* II. 12-13; *Flora*, VIII. pt. 2, Beil. p. 48. 1825-28.)

— **Blume**, C. L. (*In his Rumphia*, IV. 20-21, pl. 178. 1848.)

— **Treub**, M[elchior]. Sur la localisation, le transport et le rôle de l'acide cyanhydrique dans le *Pangium edule* Reinw. (*Jard. Bot. Buitenzorg. Ann.* XIII. 1-89, pl. 1-11. 1896.)

**PAROPSIA** (SMEATHMANNIA)

[**Du Petit-Thouars**, A. A.] (*In his Genera nova madagascariensis* . . . pp. 19-20. [1806.]) — Also in **ROEMER**, J. J. *Collectanea*, pp. 210-211. 1809.)

**Baillon**, H[enri]. Sur la constitution du genre *Paropsia*. [1881.] (*Soc. Linn. Paris Bull.* I. 303-304. 1889.)

**P. Brazzeana**: **Baillon**, H[enri]. [1896.] (*Soc. Linn. Paris Bull.* I. 611. 1889.)

**P. Dewevrei**: **Durand**, T[héophile] & **De Wildeman**, É[mile]. (*Soc. Bot. Belg. Bull.* XXXVIII. pt. 2, pp. 191-193. 1899.)

**P. edulis**: [**Du Petit-Thouars**, A. A.] (*In his Histoire des végétaux . . . îles australes d'Afrique*, pp. 59-60, pl. 19. [1806.])

**P. guineensis**: **Oliver**, Daniel. (*Linn. Soc. Jour. Bot.* VIII. 161-162. 1865.)

**P. laevigata**: **Hooker**, Sir W. J. *Smeathmannia laevigata*. (*Bot. Mag.* LXXI. pl. 4194. 1845.)

**P. obscura**: **Hoffmann**, Otto. (*In his Sertum plantarum madagascariensium* . . . p. 20. [1861.])

**P. pubescens**: **Hooker**, Sir W. J. *Smeathmannia pubescens*. (*Bot. Mag.* LXXIV. pl. 4364. 1848.)

— **Klotzsch**, J. F. [*Smeathmannia pubescens*.] (*Akad. Wiss. Berlin Abh. Phys.* 1856, pp. 230-231. 1857.)

**PERIDISCUS**

**Oliver**, D[aniel]. *Peridiscus lucidus* Benth. (*Hooker's Ic. Plant.* XXV. pl. 2441. 1896.)

**Harms**, H[ermann]. (*In ENGLER, A[dolf] & PRANTL, K[arl]*. Die natürlichen Pflanzenfamilien, Nachträge, p. 337. 1897.)

**PHYLLOBOTRYUM**

**Oliver**, D[aniel]. *Phyllobotryum spatulatum* Muell. Arg. (*Hooker's Ic. Plant.* XIV. 38-39, pl. 1353. 1860-82.)

**Baillon**, H[enri]. [1881.] (*Soc. Linn. Paris Bull.* I. 287-288. 1889.)

## PHYLLOCLINIUM

**Baillon**, H[enri]. [Phylloclinum paradoxum.] [1890.] (*Soc. Linn. Paris Bull.* II. 870-871. 1898.)

## PHYSENA

**Du Petit-Thouars**, [A. A.] (*In his Genera nova madagascariensis* . . . p. 6. [1806.]—Also in **ROEMER**, J. J. *Collectanea*, p. 200. 1809.)

**Elliot**, G. F. **Scott**-. [Physena madagascariensis.] (*Linn. Soc. Jour. Bot.* XXIX. 24. 1893.)

**Harms**, H[ermann]. (*In ENGLER*, A[dolf] & **PRANTL**, K[arl]. *Die natürlichen Pflanzenfamilien*. Nachträge, p. 338. 1897.)

## PINEDA (CHRISTANNIA)

**Fresl**, K. B. [Christannia salicifolia.] (*In his Reliquiae Haenkeanae* . . . II. 91, pl. 67. [1835-36.]

**Turczaninow**, Nicolai. [Pineda Lindeni.] (*In his Catalogus plantarum* . . . charkoviensis, apx. p. 13. 1857.)

**Hieronimus**, [Georg]. [Pineda Lehmannii.] (*Bot. Jahrb.* XX. Beibl. no. 49, pp. 58-59. 1895.)

## PLAGIOPTERON

**Griffith**, W[illiam]. [Plagiopteron suaveolens.] (*Calcutta Jour. Nat. Hist.* IV. 244-246, pl. 13. [1843]-44.)

**Harms**, H[ermann]. (*In ENGLER*, A[dolf] & **PRANTL**, K[arl]. *Die natürlichen Pflanzenfamilien*. Nachträge, p. 338. 1897.)

## POGGEA

**Gürke**, M[ax]. [Poggea alata.] (*Bot. Jahrb.* XVIII. 162-163, pl. 7. 1894.)

## POLIOTHYRSIS

**Oliver**, D[aniel]. Poliothyrsis sinensis Oliv. (*Hooker's Ic. Plant.* XIX. pl. 1885. 1889.)

**Koorders**, S. H. [Polyothyrsis [sic] Stapfii.] (*Meded. Lands Plantent.* XIX. 474-477. 1898.)

## PROCKIA (KELLETTIA, TRILIX)

**Turczaninow**, Nicolai. [Prockia mexicana, P. bahiensis.] (*Soc. Nat. Moscou Bull.* XXVII. pt. 2, pp. 334-335. 1854.)

**Seemann**, Berthold. Ueber Kellettia und Prockia. (*Bonplandia*, X. 18-19. 1862.)

**P. completa**: **Hooker**, Sir W. J. Prockia completa. (*Hooker's Ic. Plant.* I. pl. 94. 1837.)

**P. crucis**: **Vahl**, M[artin]. (*In his Symbolae botanicae* . . . III. 69, pl. 64. 1794.)

— **Lindley**, J[ohn]. Prockia Crucis. (*Bot. Reg.* XII. 972, pl. 1826.)

— **Loddiges**, Conrad & Sons. Prockia crucis. (*Loddiges' Bot. Cab.* XX. pl. 1933. 1833.)

— **Seemann**, Berthold. [Kellettia odorata.] (*In his Botany of the voyage of H. M. S. Herald* . . . p. 85. 1852-57.)

— **Grisebach**, A. H. R. [Trilix crucis.] (*Ges. Wiss. Goettingen Abh.* VII. (1856-57), Phys. Cl. p. 165. 1857.)

**P. luzonensis**: **Fresl**, K. B. (*In his Reliquiae Haenkeanae* . . . II. 94. [1835-36.]

**P. racemosa**: **Colla**, Luigi. (*In his Hortus ripulensis*, p. 113. 1824.)

## PROCKIOPSIS

**Baillon**, H[enri]. [Prockiopsis Hildebrandtii.] [1886.] (*Soc. Linn. Paris Bull.* I. 573. 1889.)

## PSILOXYLON (FROPIERA)

**Hooker**, Sir J. D. On Fropiera, a new Mauritian genus of calycifloral exogens, of doubtful affinity. (*Linn. Soc. Jour. Bot.* V. 1-2, 1 pl. 1861.—*Soc. Arts Sci. Mauritius Trans.* new ser. II. pt. 2, pp. 128-129. 1861.)—*Reprinted*: 2 pp. 1 pl. O. n. t-p. [London, 1861.]

**Baillon**, H[enri]. Sur le Psiloxylon. (*Adansonia*, X. 39-41. 1871-73.)

**Harms**, H[ermann]. (*In ENGLER*, A[dolf] & **PRANTL**, K[arl]. *Die natürlichen Pflanzenfamilien*. Nachträge, p. 338. 1897.)

## PYRAMIDOCARPUS

**Oliver**, Daniel. (*Linn. Soc. Jour. Bot.* IX. 171-172. 1867.)

## ROPALOCARPUS (RHOPALOCARPUS)

**Bojer**, W[enzel]. [Rhopalocarpus lucidus.] (*Soc. Hist. Nat. Maurice Procès-verb.* 1846, pp. 149-151.)

**Baillon**, H[enri]. Les Ropalocarpees à propos d'un nouveau Ropalocarpus. [R. Thouarsianus.] [1883.] (*Soc. Linn. Paris Bull.* I. 393-394. 1889.)

**Harms**, H[ermann]. (*In ENGLER*, A[dolf] & **PRANTL**, K[arl]. *Die natürlichen Pflanzenfamilien*. Nachträge, p. 338. 1897.)

## RYANIA (PATRISIA, TETRACOCTYNE)

**Turczaninow**, Nicolai. [Tetracoctyne.] (*In his Catalogus plantarum* . . . charkoviensis, apx. p. 14. 1857.)

**R. parviflora**: **Delessert**, Ben[amin]. [Patrisia parviflora.] (*In his Icones selectae*, III. 8-9, pl. 14. 1837.)

**R. speciosa**: **Richard**, L. [C. M.]. [Patrisia pyrifera.] (*Soc. Hist. Nat. Paris Actes*, I. pt. 1, p. 110. 1792.)

— **Vahl**, M[artin]. (*In his Eclogae americanae* . . . I. 51-52, pl. 9. 1796-1807.)

— **Sagot**, P[aul]. (*Ann. Sci. Nat. Bot.* ser. 6, XI. 143. [1890-81.]

**R. tomentosa**: **Miquel**, F. A. W. (*Ann. Mag. Nat. Hist.* XI. 15-16. 1843.)

## RYPAROSA (BERGSMIA, RYPARIA)

**Blume**, C. L. [Bergsmia javanica.] (*In his Rumphia* . . . IV. 23-24, pl. 178C. 1848.)

**Kurz**, S[ulpiz]. On the affinity and position of Ryparia Bl. (*Jour. Bot.* XI. 233-234. 1873.)

**Brühl**, P[aul] & **King**, [George]. (*Bot. Gard. Calcutta Ann.* V. pt. 2, pp. 132-135, pl. 153-158. 1896.) [Species of southern Asia.]

**Boerlage**, J. G. [Ryparosa longipedunculata.] (*In his Catalogus plantarum phanerogamarum* . . . in Horto botanico bogoriensi . . . pt. 1, p. 55. 1899.)

## SAMYDA

**S. glabrata**: **Ventenat**, E. P. [Samyda spinulosa.] (*In his Choix de plantes* . . . 2 pp., pl. 43. 1803.)

**S. mexicana**: **Rose**, J. N. (*Contrib. United States Nat. Herb.* V. no. 4, pp. 199-200. 1899.)

**S. multiflora**: **Cavanilles**, A. J. (*In his Icones et descriptiones* . . . I. 48, pl. 67. 1791.)

**S. serrulata**: **Jacquin**, N. J. Baron von. (*In his Collectanea*, II. 328-329. 1788.)

— **Andrews**, Henry. Samyda serrulata. [1802.] (*Andrews Bot. Rep.* III. pl. 202.)

— **Sims**, John. Samyda rosea. (*Bot. Mag.* XVI. pl. 550. 1803.)

## SCOLOPIA (ADENOGYRUS, DASIANATHERA, PHOBEROS)

**Klotzsch**, [J. F.]. Novum genus Bixacearum, e tribu Prockiearum. [Adenogyrus Braunii.] (*Index Sem. Hort. Berol.* [1854], apx. p. 1.)

**Turczaninow**, Nicolai. [Phoberos chinensis.] (*Soc. Nat. Moscou Bull.* XXVII. pt. 2, p. 334. 1854.)

**Hance**, H. F. Note sur deux espèces du genre Scolopia Schreb. (*Ann. Sci. Nat. Bot.* ser. 4, XVIII. 214-217. 1862.)

**Briquet**, John. Note sur les hydathodes foliaires des Scolopia. (*Herb. Botissier Bull.* VI. 503-504. 1898.)

**S. crenata**: **Hance**, H. F. [Scolopia Oldhami.] (*Ann. Sci. Nat. Bot.* ser. 5, V. 206-207. 1866.)

— **Hance**, H. F. [Scolopia acuminata.] (*Linn. Soc. Jour. Bot.* XIII. 100. 1873.)

**S. elliptica**: **Regel**, Ed[uard] von. (*In his Index seminum* . . . Hortus . . . petropolitanus . . . 1867, pp. 35-36.)

**S. luzonensis**: **Fresl**, K. B. [Dasianthera luzonensis.] (*In his Reliquiae Haenkeanae* . . . II. 90, pl. 66. [1835-36.]

**S. novo-guineensis**: **Warburg**, O[tto]. (*Bot. Jahrb.* XIII. 384. 1891.)

**S. Roxburghii**: **Boerlage**, J. G. [Scolopia Roxburghii var. ovata, var. lamponga.] (*In his Catalogus plantarum phanerogamarum* . . . in Horto botanico bogoriensi . . . pt. 1, p. 53. 1899.)

**S. trimera**: **Boerlage**, J. G. (*In his Catalogus plantarum phanerogamarum* . . . in Horto botanico bogoriensi . . . pt. 1, p. 53. 1899.)

## SOYAUXIA

**Oliver**, D[aniel]. Soyauxia gabonensis Oliv. (*Hooker's Ic. Plant.* XIV. 73, pl. 1393. 1880-82.)

## TETRATHYLACIUM (EDMONSTONIA)

**Seemann**, Berthold. [Edmonstonia pacifica.] (*In his Botany of the voyage of H. M. S. Herald* . . . pp. 98, 249, pl. 18. 1852-57.)

## TISONIA

- Baillon, H[enri].** [1886.] (*Soc. Linn. Paris Bull.* I. 568, 572. 1889.)  
**Elliot, G. F. Scott.** (*Linn. Soc. Jour. Bot.* XXIX. 3-4. 1893.)

## TRICHADENIA

- Thwaites, G. H. K.** Description of some new genera and species of Ceylon Pangiaceae. (*Hooker's Jour. Bot. & Kew Gard. Misc.* VII. 196-198, pl. 8. 1855.) [Trichadenia zeylanica.]

## TRIMERIA (MONOSPORA, RENARDIA)

- Hochstetter, C. F.** [Monospora.] (*Flora*, XXIV. pt. 2, pp. 660-662; XXVII. pt. 1, Beil. p. 3. 1841-44.)  
**Krauss, F[erdinand].** [Monospora.] (*Flora*, XXVIII. 89-93. 1845.)  
**Turczaninow, Nicolai.** [Renardia leiocarpa.] (*Soc. Nat. Moscou Bull.* XXXI. pt. 1, p. 466. 1858.)  
**Burkill, I. H.** [Trimeria tropica.] (*Kew Bull. Misc. Inform.* 1898, p. 145.)

## XYLOSMA (CRAEPALOPRUMNON, HISINGERA, RUMEA, RUMEA; FLACOURTIA spec., PROCKIA spec.)

- Hellenius, C. N.** Beskrifning på et nytt örteslägte ifrån West-Indien, kalladt Hisingera. (*Svensk. Vetensk. Akad. Handl.* [ser. 2], XIII. 32-36, pl. 2. 1792.)  
**Turczaninow, Nicolai.** [Hisingera Prockia, H. grandifolia.] (*Soc. Nat. Moscou Bull.* XXVII. pt. 2, p. 332. 1854.)  
**Gray, Asa.** (In his United States exploring expedition . . . during . . . 1838-42 . . . Botany. Phanerogamia, I. 76-78; atlas, pl. 4. 1854-57.)  
**Turczaninow, Nicolai.** [Xylosma lanceolata, X. panamensis.] (*Soc. Nat. Moscou Bull.* XXXVI. pt. 1, pp. 553-554. 1863.)  
**Wawra [von Fernsee], Heinrich, Ritter.** (*Flora*, LVI. 171. 1873.) [Polynesian species.]  
**Karsten, H[ermann].** [Craepaloprumnon.] (*Bot. Jahrb.* VIII. 337-338. 1887.)  
**Rose, J. N.** (*Contrib. United States Nat. Herb.* I. no. 9, pp. 303-304, pl. 26. 1895.) [Species of Central America.]  
**Briquet, John.** [Xylosma Balansae, X. paraguayense.] (*Cons. Jard. Bot. Genève Ann.* IV. 221-223. 1900.) [South American species.]  
**X. amarum: Spanoghe, J. B.** [Flacourtia amara.] (*Linnæa*, XV. 166. 1841.)  
 — **Decaisne, Joseph.** [Xylosma fragrans.] (In his Voyage autour du monde sur la frégate la Venus pendant . . . 1836-39 par Abel Du Petit Thouars. Botanique, pp. 31-32; atlas, pl. 25. 1846-64.)  
**X. Benthami: Bentham, George.** [Flacourtia nitida.] (*Hooker's Jour. Bot. & Kew Gard. Misc.* III. 119. 1851.)  
**X. buxifolium: Gray, A[sa].** — In GRISEBACH, A. [H. R.] (*Amer. Acad. Mem. new ser.* VIII. pt. 1, p. 155. 1861.)  
**X. Flanaganii: Bolus, Harry.** (*Jour. Bot.* XXXIV. 17. 1896.)  
**X. infestum: Grisebach, A. [H. R.].** (*Amer. Acad. Mem. new ser.* VIII. pt. 1, p. 155. 1861.)  
**X. intermedium: Seemann, Berthold.** [Hisingera intermedia.] (In his Botany of the voyage of H. M. S. Herald . . . p. 249. 1852-57.)  
**X. monospora: Baillon, H[enri].** Sur une Bixacée à ovaire uniloculaire et uniovulé. [1887.] (*Soc. Linn. Paris Bull.* I. 650. 1889.)  
**X. nitidum: Poiteau, A[ntoine].** Exposition [sic] des caractères de deux genres de plantes, ou nouveaux, ou incomplètement observés jusqu'à ce jour. (*Mus. Hist. Nat. Paris Mém.* I. 60-65, pl. 4. 1815.) [Rumea coriacea.]  
 — **Fresl, K. B.** [Prockia obovata.] (In his Reliquiae Haenkeanae . . . II. 94. [1835-36].)  
**X. oligandrum: Smith, J. D.** (*Bot. Gaz.* XXIII. 235. 1897.)  
**X. Pallurus: Baillon, H[enri].** Sur un cas apparent de parthénogénèse. (*Adansonia*, V. 62-65. 1864-65. — *Hort. Franç.* 1865, pp. 279-282.)  
**X. Pringlei: Robinson, B. L.** (*Amer. Acad. Proc.* XXVI. 164. 1891.)  
**X. pubescens: Grisebach, A. H. R.** (*Ges. Wiss. Goettingen Abh.* XXIV. Phys. Cl. pp. 20-21. 1879.)  
**X. quichense: Smith, J. D.** (*Bot. Gaz.* XVIII. 197-198. 1893.)

**Xylosma racemosum: Ito, Keisuke & Kahu, Hika.** (In their Figures and descriptions . . . II. 2 ff., pl. 10. 1883 [-84].)

**X. schaefferioides: Gray, A[sa].** — In GRISEBACH, A. [H. R.] (*Amer. Acad. Mem. new ser.* VIII. pt. 1, pp. 155-156. 1861.)

**X. suaveolens: Guillemin, J. B. A.** (*Ann. Sci. Nat. Bot.* ser. 2, VII. 370. 1837.)

— **Nadeaud, [Jean].** (*Jour. Bot. Paris*, XI. 103-104. [1897].)

**X. venosum: Brown, N. E.** (*Edinb. Bot. Soc. Trans.* XX. 46-47. 1896.)

## 150. STACHYURACEAE

**Gilg, E[rmst].** Stachyuraceae. (In ENGLER, A[dolf] & PRANTL, K[arl]. Die natürlichen Pflanzenfamilien, III. pt. 6, pp. 192-193; Nachträge, p. 253. 1895-97.)

## STACHYURUS

**Planchon, J. E.]** (*Lond. Jour. Bot.* V. 252-254. 1848.)

**Blume, C. L.** (In his Museum botanicum lugduno-batavum . . . I. 162-163. [1849-51].)

**Franchet, A[drien].** (*Jour. Bot. Paris*, XII. 253-255. [1896.]) [Species of eastern Asia.]

**Pritzels, Ernst.** (*Bot. Jahrb.* XXIV. 362. 1898.) [Anatomical.]

**Tieghem, P[hilippe] van.** Sur les Stachyuracées et les Koeberliniacées. (*Jour. Bot. Paris*, XIV. 1-12. [1900.]) [Anatomical.]

**S. praecox: Hooker, [Sir] J. D.** Stachyurus praecox. (*Bot. Mag.* CVIII. pl. 6631. 1882.)

— **Ito, Keisuke & Kahu, Hika.** (In their Figures and descriptions . . . II. 2 ff., pl. 22. 1883 [-84].)

— **Douliot, H.** (*Ann. Sci. Nat. Bot.* ser. 7, X. 336, il. 6. 1899.) [Anatomical.]

— **Maximowicz, C. J.** (*Hort. Petrop. Act.* XI. pt. 1, pp. 77-78. 1890.)

— **Sargent, C. S.** (*Gard. & For.* VI. 88. 1893.)

## 151. TURNERACEAE

**Candolle, A. P. de.** Turneraceae. (In CANDOLLE, A. P. de & Alphonse de. Prodrum . . . III. 345-348. 1828.)

**Seemann, Berthold.** Remarks on Passifloraceae and Turneraceae. (*Hooker's Jour. Bot. & Kew Gard. Misc.* VI. 53-54. 1854.)

**Urban, Ignatz.]** Ueber die Familie der Turneraceen. (*Deutsch. Bot. Ges. Ber.* I. 100-108. 1863.)

— Monographie der Familie der Turneraceen. (*Bot. Gart. Mus. Berlin Jahrb.* II. 1-152, pl. 1-2. 1883.) — Reprinted: [2]+152+1 pp. 2 pl. O. Berlin, 1883.

— Turneraceae. [1883.] (In MARTIUS, K. F. P. von & others. Flora brasiliensis, XIII. pt. 3, col. 85-170, pl. 31-48. 1874-1900.)

**Gilg, E[rmst].** Turneraceae. (In ENGLER, A[dolf] & PRANTL, K[arl]. Die natürlichen Pflanzenfamilien, III. pt. 6<sup>a</sup>, pp. 57-64, il. 22-23; Nachträge, p. 253. 1894-97.)

**Urban, Ignatz.]** (*Bot. Jahrb.* XXV. Beibl. 60, pp. 2-12. 1898.) [South American species.]

— Über mexikanische Turneraceen. (*Bot. Jahrb.* XXIX. Beibl. no. 65, pp. 3-4. 1900.)

## Morphology

**Turner, Wilhelm.** (In his Beiträge zur vergleichenden Anatomie der Bixaceen . . . pp. 58-63. 1855.)

**Pfeiffer, A[nselm].** (*Bot. Jahrb.* XIII. 520-521, 536. 1891.)

**Lubbock, John.** (*Linn. Soc. Jour. Bot.* XXX. 498. 1895.)

**Pritzels, Ernst.** (*Bot. Jahrb.* XXIV. 380-381. 1898.)

## LOEWIA

**Urban, Ignatz.]** Turneraceae somalenses a D. Robecchi-Bricchetti lectae. [Loewia glutinosa.] — In PIROTTA, R. Contribuzioni alla conoscenza della flora dell' Africa orientale, XIII. (*Istit. Bot. Roma Ann.* VI. (1895-96), pp. 189-190. 1897.) — Reprinted: 2 pp. Q. n. t-p. [Roma, 1898.]

— [Loewia tanaensis.] (*Bot. Jahrb.* XXV. Beibl. no. 60, p. 2. 1898.)

## MATHURINA

**Balfour, I. B.** On a new genus of Turneraceae from Rodrigues. (*Linn. Soc. Jour. Bot.* XV. 159-162. 1877.)

— [Mathurina penduliflora.] (*Roy. Soc. Philos. Trans.* CLXVIII. 342-343, pl. 21. [1879].)

## PIRIQUETA (ERBLICHIA; TURNERA spec.)

**P. Berneriana:** Tulasne, L. R. [Turnera Berneriana.] (*Ann. Sci. Nat. Bot.* ser. 5, IX. 322-324. 1868.)

**P. cistoides:** Meyer, [C. A.]. (*Hort. Regiomont. Sem.* 1827, p. [3].)

**P. madagascariensis:** Hoffmann, Otto. [Erblichia madagascariensis.] (*In his Sertum plantarum madagascariensium* . . . p. 19. [1881].)

**P. odorata:** Seemann, Berthold. [Erblichia odorata.] (*In his Botany of the voyage of H. M. S. Herald* . . . p. 130, pl. 27. 1852-57.)

— Triana, José & Planchon, J. E. [Erblichia odorata.] (*Ann. Sci. Nat. Bot.* ser. 5, XVII. 189. 1873.)

## TURNERA (BOHADSCHIA)

**Martyn, John.** 1797. — See vol. I. 264: PHYTOGRAPHY. MISCELLANEOUS TAXONOMIC PUBLICATIONS.

**Otto, Friedrich.** (*In his Plantae rariores* . . . p. 36. [1819?]) — *Horae Phys. Berol.* 1820, p. 36.)

**Preal, K. B.** (*In his Reliquiae Haenkeanae* . . . II. 44. [1835-36].)

**Bentham, [George].** (*Hooker Jour. Bot.* IV. 115-117. 1842.) [South American species.]

**Bailion, H[enri].** [1886.] (*Soc. Linn. Paris Bull.* I. 576, 582. 1889.) [Species of Madagascar.]

**Urban, Ignats.** — *In TAUBERT, Paul.* (*Bot. Jahrb.* XVII. 506-508. 1893.) [South American species.]

**Rose, J. N.** (*Contrib. United States Nat. Herb.* V. no. 4, pp. 165-168. 1899.) [Central American species.]

**T. dichotoma:** Hooker, [Sir] W. J. Turnera dichotoma Gardn. (*Hooker's Ic. Plant.* VI. pl. 522. 1843.)

— Bailion, H[enri]. [Turnera decipiens.] (*Adansonia*, X. 246. 1871-73.)

**T. diffusa:** Preal, K. B. [Bohadschia humifusa.] (*In his Reliquiae Haenkeanae* . . . II. 98, pl. 68. [1835-36].)

— Urban, Ignats. Damiana. (Ein neues Aphrodisiacum.) (*Arch. Pharm.* CCXX. 187-201, il. 1882.) — Reprinted: 14 pp. il. O. n. t-p. [Halle a/S, 1882.]

**T. hirsutissima:** Sauvalle, F. A. (*Acad. Cienc. Med. Fis. Nat. Habana Anal.* VI. 77. 1869-70.)

**T. Melochia:** Triana, José & Planchon, J. E. (*Ann. Sci. Nat. Bot.* ser. 5, XVII. 187-188. 1873.)

**T. odorata:** Richard, L. [C. M.]. (*Soc. Hist. Nat. Paris Actes*, I. pt. 1, p. 107. 1792.)

**T. ulmifolia:** Curtis, William. Turnera angustifolia. (*Bot. Mag.* VIII. pl. 281. 1794.)

— [Zorn, Johannes.] (*In his Auswahl schöner . . . Gewächse*, [I.] 16-17, pl. 35. 1795.)

— Sims, John. Turnera trioniflora. (*Bot. Mag.* XLVII. pl. 2106. 1820.)

— Knowles, G. B. & Westcott, Frederic. Turnera elegans. (*Floral Cab.* I. 3-4, pl. 2. 1837.)

— Schlechtendal, D. F. L. von. [Turnera angustifolia.] (*Hort. Acad. Halensis Ind. Sem.* 1850, p. 7.)

— Urban, Ignats. [Turnera ulmifolia var.] (*Bot. Jahrb.* XXV. Beibl. no. 60, pp. 11-12. 1898.)

## 152. MALESHERBIACEAE

**Harms, H[ermann].** Malesherbiaceae. (*In ENGLER, A[dolf] & PRANTL, K[arl].* Die natürlichen Pflanzenfamilien, III. pt. 6<sup>a</sup>, pp. 65-68, il. 24; Nachträge, pp. 253, 352. 1894-97.)

## MALESHERBIA

**Don, David.** A description of the genus Malesherbia of the Flora peruviana; with remarks on its affinities. (*Edinb. New Philos. Jour.* [II.] [1826-27], pp. 320-323. 1827.)

**Candolle, A. P. de.** Passifloreae trib. III. Malesherbiaceae. (*In CANDOLLE, A. P. de & ALPHONSE de.* Prodromus . . . III. 337-338. 1826.)

**M. fasciculata:** Don, [David]. (*Edinb. New Philos. Jour.* [XII.] [1831-32], p. 206. 1832.)

— Endlicher, Steph[an]. (*In his Atakta botanica* . . . pp. 9-10, pl. 9. 1833.)

**M. linearifolia:** Hooker, [Sir] J. D.] & Arnott, [G. A. Walker-]. (*Bot. Misc.* III. 325-326. 1883.)

**M. pulchra:** Philippi, R. A. (*In his Verzeichniss der . . . auf der Hochebene der Provinzen Antofagasta und Tarapacá gesammelten Pflanzen*, pp. 22-23. 1891.)

## 153. PASSIFLORACEAE

## Taxonomy

**Jussieu, A. L. de.** Premier [& second] mémoire sur quelques nouvelles espèces du genre Passiflora, et sur la nécessité d'établir une famille des Passiflorées. (*Mus. Hist. Nat. Paris Ann.* VI. 102-116, pl. 37-41, 388-396, pl. 58-60. 1805.)

**Saint-Hilaire, A[uguste] de.** Mémoire sur les Cucurbitacées, les Passiflorées et le nouveau groupe des Nandhirobées. 47+32 pp. Q. Paris, 1823.†

**Candolle, A. P. de.** Passifloreae. (*In CANDOLLE, A. P. de & ALPHONSE de.* Prodromus . . . III. 321-338. 1826.)

**Seemann, Berthold.** Remarks on Passifloraceae and Turneraeae. (*Hooker's Jour. Bot. & Kew Gard. Misc.* VI. 53-54. 1854.)

**Masters, M. T.** Contributions to the natural history of the Passifloraceae. (*Linn. Soc. Trans.* XXVII. 593-645, pl. 64-65. 1871.)

— A classified synonymic list of all the species of Passifloreae cultivated in European gardens, with references to the works in which they are figured. (*Hort. Soc. Lond. Jour.* new ser. IV. 125-149, 2 il., pl. 6-8. 1877.) — Reprinted: 25 pp. 2 il. 3 pl. O. [London, 1874.]

— New Passifloreae. (*Jour. Bot.* XXI. 33-36. 1883.) — Reprinted: 4 pp. O. [London, 1883.]

**Harms, H[ermann].** Passifloraceae. (*In ENGLER, Adolf & PRANTL, K[arl].* Die natürlichen Pflanzenfamilien, III. pt. 6<sup>a</sup>, pp. 69-94, il. 25-32; Nachträge, pp. 253-256. 1894-97.)

## Central and South America

**Miquel, F. A. W.** (*Linnaea*, XVIII. 363-366. 1844.)

**Garcia, F. A.** (*Linnaea*, XXII. 59-62. 1849.)

**Masters, M. T.** Passifloraceae. [1872.] (*In MARTIUS, K. F. P. von & others.* Flora brasiliensis . . . XIII. pt. 1, col. 529-628, pl. 106-128. 1841-72.)

**Triana, José & Planchon, J. E.** (*Ann. Sci. Nat. Bot.* ser. 5, XVII. 121-186. 1873.)

**Masters, M. T.** On the Passifloreae collected by M. Edouard André in Ecuador and New Granada. (*Linn. Soc. Jour. Bot.* XX. 25-44, 2 pl. 1884.)

— Notes on certain Passifloreae from western tropical America. (*Jour. Bot.* XXIII. 113-116. 1885.) — Reprinted: n. t-p. 4 pp. O. [London, 1885.]

— Plantae Lehmannianae in Guatemala, Costarica et Columbia collectae. Passifloraceae et Aristolochiaceae. (*Bot. Jahrb.* VIII. 216-221. 1887.)

**Harms, H[ermann].** Plantae Lehmannianae in Columbia et Ecuador collectae. Passifloraceae. (*Bot. Jahrb.* XVIII. Beibl. no. 46, pp. 1-14. 1894.)

## Asia

**Blume, C. L.** De quibusdam Passifloreis Indiae orientalis. (*In his Rumphia* . . . I. 165-170, pl. 48-52. 1835.)

## Africa

On two South African genera of the natural order Passifloraceae, with two plates, from drawings made by the Hon. W. H. Harvey. (*Ann. Mag. Nat. Hist.* III. 420-421, pl. 9-10. 1839.)

**Tulasne, L. R.** (*Ann. Sci. Nat. Bot.* ser. 4, VIII. 44-56. 1857.) [Species of Madagascar.]

**Engler, A[dolf].** Passifloraceae africanae. — *In his Beiträge zur Flora von Afrika.* (*Bot. Jahrb.* XIV. 374-393, il., pl. 7-9. 1892.)

**Harms, H[ermann].** Ueber succulente Passifloraceen. (*Monatsschr. Kakteenk.* V. 54-59, 2 il. 1895.)

— Passifloraceae africanae. — *In ENGLER, A[dolf].* Beiträge zur Flora von Afrika. (*Bot. Jahrb.* XXVI. 235-239. 1899.)

## Morphology

**Saint-Hilaire, Auguste de.** Mémoire sur les Cucurbitacées et les Passiflorées. (*Mus. Hist. Nat. Paris Mém.* V. 304-350, pl. 24-25; IX. 190-221. 1819-22.)

**Dutailly, G[ustave].** Recherches anatomiques et organogéniques sur les Cucurbitacées et les Passiflorées. (*Assoc. Franc. Avanc. Sci. Compt. Rend.* VIII. [1879], pp. 711-725. 1880.)

**Turner, Wilh[elm].** (*In his Beiträge zur vergleichenden Anatomie der Bixaceen* . . . pp. 70-72. 1885.)

**Dies, R[udolf].** (*Flora*, LXX. 522. 1887.)

**Tieghem, P[hilippe] van & Donklot, H.** (*Ann. Sci. Nat. Bot.* ser. 7, VIII. 150-151, 440-441, pl. 10. 1888.)

- Russell, William].** Recherches sur la vrille des Passiflores. (*Soc. Bot. France Bull.* XXXVII. 189-191. 1890.)  
**Pfeiffer, A[nselm].** (*Bot. Jahrb.* XIII. 521-524, 534. 1891.)  
**Lubbock, John.** (*Linn. Soc. Jour. Bot.* XXVIII. 240; XXX. 501. 1891-95.)  
**Harms, Hermann.** Über die Verwertung des anatomischen Baues für die Umgrenzung und Einteilung der Passifloraceae. (*Bot. Jahrb.* XV. 548-633, pl. 21. 1893.)—*Reprinted:* Pt. 1. (Diss.) 61 pp. O. Leipzig, 1893.  
 — Zur Morphologie der Ranken und Blütenstände bei den Passifloraceen. (*Bot. Jahrb.* XXIV. 163-178. 1898.)  
**Pritzel, Ernst.** (*Bot. Jahrb.* XXIV. 381. 1898.)

## Physiology

- Scott, John.** Notes on sterility and hybridization of certain species of Passiflora, Disemma and Tacsonia. (*Linn. Soc. Jour. Bot.* VIII. 197-206. 1865.)— Note sur la stérilité apparente de quelques espèces des genres Passiflora, Disemma et Tacsonia. (*Ann. Sci. Nat. Bot. ser. 5, II.* 191-192. 1864.)  
**Darwin, C. R.** (*Linn. Soc. Jour. Bot.* IX. 89-92. 1867.)

## ADENIA [(CLEMANTHUS, ECHINOTHAMNUS, KOLBIA, MODECCA, OPHIOCAULON, PASCHANTHUS)]

- Planchon, J. E.** [Kolbia.] (*Ann. Sci. Nat. Bot. ser. 4, III.* 292. 1855.)  
**Baker, J. G.** [Modecca.] (*Linn. Soc. Jour. Bot.* XXI. 345-346; XXII. 479; XXV. 317-318. 1886-90.) [Species of Madagascar.]  
**Schinz, Hans.** [Modecca.] (*Soc. Bot. Genève Bull.* VI. 67-69, 1 pl. 1891.)  
**Engler, Adolf.** (*Bot. Jahrb.* XIV. 374-383, pl. 7-8. 1892.) [African species.]  
**Koorders, S. H.** [Modecca celebica.] (*Meded. Lands Plantent. XIX.* 478, 638. 1898.)  
**Durand, Théophile & De Wildeman, É[mile].** [Ophiocaulon.] (*Soc. Bot. Belg. Bull.* XXXVIII. pt. 2, pp. 85-88. 1899.) [Species of tropical Africa.]  
**Schinz, Hans.** [Paschanthus Jäggii.] (*Herb. Boissier Mém.* XX. 23. 1900.)  
**A. australis:** Endlicher, Steph[an]. [Modecca australis.] (*In his Iconographia generum plantarum*, p. 13, pl. 114-115. 1838.)  
**A. cissampeloides:** M[asters], M. T. Ophiocaulon cissampeloides. (*Gard. Chron.* 1871, p. 235, il. 51.)  
**A. glauca:** Schinz, Hans. Beitrag zur Kenntnis afrikanischer Passifloraceae. (*Bot. Jahrb.* XV. Beibl. no. 33, pp. 1-3. 1893.)  
**A. lobata:** [Ker, J. B.] Modecca lobata mas. (*Bot. Reg.* V. 433, pl. 1819.)  
**A. Pechueli:** Engler, Adolf. [Echinothamnus Pechueli.] (*Bot. Jahrb.* XIV. 383-385, il. pl. 9. 1892.)  
 — Schinz, H[ans]. [Echinothamnus Pechueli.] (*Herb. Boissier Bull.* VII. 38. 1899.)  
**A. populifolia:** Bailey, F. M. [Modecca populifolia.] (*Queensland Agric. Jour.* I. 228. 1897.)  
**A. senensis:** Klotzsch, Friedr[ich]. [Clemanthus senensis.] (*In PETERS, W. C. H. Naturwissenschaftliche Reise nach Mossambique . . . pp.* 143-144. 1862-64.)

## DEIDAMIA (EFULENSIA)

- [Du Petit-Thouars, A. A.]** [Deidamia alata.] (*In his Histoire des végétaux . . . isles australes d'Afrique*, pp. 61-64, pl. 20. 1806.)  
**Masters, M. T.** On Deidamia Thompsoniana DC. (*Jour. Bot.* XIII. 161-163, 1 pl. 1875.)—*Reprinted:* 3 pp. 1 pl. O. n.t.p. [London, 1875.]  
**Wright, C. H.** Efulensia clematoides C. H. Wright. (*Hooker's Ic. Plant.* XXVI. pl. 2518. 1899.)

## DILKEA

- Rodrigues, J. B.** [Dilkea Johannesii.] (*Vellozia*, I. (1887), pp. 24-25, pl. 10. 1888.— Ed. 2, I. (1885-88), p. 22; III. pl. 10. 1891.)

## DONALDSONIA

- Baker, E. G. & Rendle, [A. B.]** [Donaldsonia stenopetala.] (*Jour. Bot.* XXXIV. 53-54, 1 pl. 1876.)

## HOLLRUNGIA

- Schumann, K[arl].** [Hollrungia aurantioides.] (*Bot. Jahrb.* IX. 212. 1888.)

## PASSIFLORA (CERATOSEPALUM, DISEMMA, DISTEMMA, MURUCUJA, TETRASTYLIS; TACSONIA spec.)

## Taxonomy

- Linné, Carl von (praeses).** De Passiflora. (Diss.) (Johannes Gustav Hallman.) 37 pp. 1 pl. sq. O. Holmiae, [1745].— (*Also in his Amoenitates*, I. 211-242. 1749.)  
**Cavanilles, A. J.** Decima dissertatio botanica. De Passiflora. Matriti, 1790. (*In his Monadelphiae classis dissertationes decem*, pp. 439-463, pl. 265-296. [1785]-90.)  
**Jacquin, N. J. Baron von.** (*In his Plantarum rariorum Horti . . . schoenbrunnensis . . . icones*, II. 27-29, 180-182. 1797.)  
**Martyn, John.** 1797.—*See* vol. I. 264: PHYTOGRAPHY. MISCELLANEOUS TAXONOMIC PUBLICATIONS.  
**[Lawrance, Mary.]** [A collection of Passion-flowers, drawn & coloured from nature.] 18 pl. F°. t-p-c. [London, 1799-1802.]  
**Bory de St.-Vincent, [J. B. G. M.]** Sur les Grenadilles ou Passionnaires, et particulièrement sur celles dont les feuilles sont bilobées, avec la description de deux espèces nouvelles, appartenant à cette famille, Passiflora Maximiliana et Passiflora Cephaleima. (*Ann. Gén. Sci. Phys.* II. 129-156, pl. 22-24. 1819.)  
**Candolle, [A. P.] de.** (*Soc. Phys. Hist. Nat. Genève Mém.* I. 434-436. 1821-22.)  
**Géel, P. C. van.** (*In his Sertum botanicum . . . 10 pp.*, 5 pl. 1828-32.)  
**Fenzl, Ed[uard].** (*In JACQUIN, J. F. Baron von. Eclogae plantarum . . . II.* 4-5, 11, pl. 121-124, 168-169. 1844.)  
**Presl, K. B.** [Passiflora Kohautiana, P. mascarensis.] (*Böhm. Ges. Wiss. Abh.* ser. 5, III. (1843-44), p. 502. 1845.)  
**Schlechtendal, D. F. L. von.** (*Linnaea*, XXV. 220-222. 1852.)  
**Hemsley, W. B.** The Passion-flowers. (*Gard. X.* 12-20, pl. 27. 1876.)— Die Passionsblumen. (*Hamburg. Gart. Blumenzeit.* XXXII. 356-365. 1876.)  
 With a plate of Passiflora insignis.

## Central and South America

- Jacquin, N. J. Baron von.** (*In his Observationum botanicarum . . . II.* 26-27, pl. 46. 1767.)  
**Cavanilles, A. J.** (*In his Icones et descriptiones . . . V.* 15-17, pl. 424-428. 1799.)  
**Gnamisso, Adal[bert] von & Schlechtendal, D. F. L. von.** (*Linnaea*, V. 88-89. 1830.)  
**Gardner, George.** (*Lond. Jour. Bot.* I. 173-174; IV. 103-104. 1842-45.)  
**Grisebach, A. [H. R.].** (*Bonplandia*, VI. 7. 1858.)  
**Karsten, Hermann.** (*Linnaea*, XXX. 162-165. 1860.)  
**Grsted, A. S.** [Ceratosepalum micranthum.] (*In his L'Amérique centrale . . . p.* 18, pl. 18. 1863.)  
**Oliver, [Daniel].** (*Linn. Soc. Trans. Bot.* II. 274-275. 1881-87.)  
**Masters, M. T.** (*Linn. Soc. Jour. Bot.* XX. 30-44, pl. 20. 1884.)  
**Watson, S[ereno].** (*Amer. Acad. Proc.* XXII. 473-474. 1867.)  
**Rodrigues, J. B.** (*Vellozia*, I. (1887), pp. 27-31, pl. 9, 12-13. 1888.— Ed. 2, I. (1885-88), pp. 24-31; III. pl. 9, 12-13. 1891.)  
**Britton, N. L.** (*Torr. Bot. Club Bull.* XVII. 281-283. 1890.)  
**Smith, J. D.** (*Bot. Gaz.* XVI. 6-8; XXIII. 246-247. 1891-97.)  
**Masters, M. T.** (*Kew Bull. Misc. Inform.* 1893, pp. 12-13.)  
**Rusby, H. H.** (*Torr. Bot. Club Mem.* VI. 42. 1896-99.)  
**Rodrigues, J. B.** [Passiflora campestris, P. curumbaensis.] (*In his Plantae mattogrossenses . . . pp.* 25-28, pl. 9-10. 1898.)  
**Chodat, Robert.**—*In* CHODAT, Robert & others. (*Herb. Boissier Bull.* VII. apx. 1, pp. 74-76. 1899.)  
**Rose, J. N.** (*Contrib. United States Nat. Herb.* V. no. 4, pp. 181-183, pl. 20. 1899.)

## Indian Ocean Islands

- Bouton, L[ouis].** 1861.—*See* vol. I. 482: PHYTOGRAPHY. MASCARENE ISLANDS.

## Australia and Pacific Islands

- Seemann, Berthold.** Pimia rhamnoides und Disemma caerulea, zwei neue Südseepflanzen. (*Bonplandia*, X. 366. 1862.)  
**[Lemaire, Charles.]** [Distemma eglandulosum.] (*Ill. Hort.* XIV. 56-58. 1867.)

## Morphology

- Badcock, Richard.** 1748. — See vol. I. 116: MORPHOLOGY AND ANATOMY. POLLEN.
- Sowerby, James.** Account of the difference of structure in the flowers of six species of *Passiflora*. (*Linn. Soc. Trans.* II. 19-28, pl. 3-5. 1794.)
- Morren, Ch[arles].** Recherches littéraires sur les Fleurs de la passion, suivies d'observations anatomiques sur l'une d'entre elles (*Passiflora quadrangularis* L.). (*Acad. Sci. Belg. Bull.* IX. pt. 1, pp. 202-223. 1842. — Also in his *Dodonaea* . . . II. 5-25. 1841-43.)
- Planchon, J. E.** (*Ann. Sci. Nat. Bot.* ser. 3, III. 279-281, pl. 11. 1845.)
- Wydler, H[einrich].** Über einige Eigenthümlichkeiten der Gattung *Passiflora*. (*Naturf. Ges. Bern Mittheil.* 1852, pp. 153-162.)
- Salter, S. J. A.** On a sexual monstrosity, consisting in the development of polleniferous ovules in two species of *Passiflora*. [1863.] (*Linn. Soc. Trans.* XXIV. 143-150, pl. 24. 1864.)
- Bernoulli, Gust[av].** Durchwachsene Frucht von *Passiflora*. — Beiträge zur Pflanzen-Teratologie, II. (*Bot. Zeit.* XXVII. 21-23. 1869.)
- Capus, G[uillaume].** (*Ann. Sci. Nat. Bot.* ser. 6, VII. 290, pl. 23. 1878.)
- Baillon, H[enri].** L'orientation de la fleur des *Passiflores* et la signification morphologique de leur vrille. [1885.] (*Soc. Linn. Paris Bull.* I. 521-522. 1889.)
- Brandea, Marcel.** (*Rev. Gén. Bot.* III. 75-76, pl. 4. 1891.)
- Russell, W[illiam].** (*Ann. Sci. Nat. Bot.* ser. 7, XV. 182-184, pl. 4. 1892.)
- Thury, [J. M. A.].** Observations sur la morphologie et l'organogénie florales des *Passiflores*. (*Labor. Bot. Gén. Genève Bull.* I. 305-314, pl. 19-20. 1898. — *Herb. Boissier Bull.* V. 494-503, pl. 19-20. 1897.)
- Passion-flower coming on a tendril.** (*Gard. Chron.* ser. 3, XXIV. 27, il. 8. 1898.)
- Wilson, J. H.** The structure of certain new hybrids (*Passiflora*, *Albica*, *Ribes*, *Begonia* etc.). (*Hort. Soc. Lond. Jour.* XXIV. 146-180, il. 50-92. [1900.] See pp. 146-167.)

## Physiology

- Böhm, J. A.** Physiologische Untersuchungen über blaue *Passiflorabeeren*. (*Akad. Wiss. Wien Sitzber.* XXIII. 19-38, 1 pl. 1857.) — Reprinted: 22 pp. 1 pl. O. Wien, 1857.
- Stadler, S.** (*In his Beiträge zur Kenntniss der Nectarien* . . . pp. 44-48, pl. 6. 1886.)

## Miscellaneous

- Parlasca, Simone.** Il fiore della Granadiglia ovvero della passione di nostro Signore Giesu Christo spiegato e lodato con discorso e varie rime. 22 pp. 1 tab. Q. Bologna, 1609.†
- Petrelli, Eugenio.** Vera narratio fruticis, florum et fructuum novissime in occidentilibus Indis nascentium. (*In Posevino, Antonio.* *Cultura ingeniorum*, pp. 189-207, 1 pl. 1610.)†
- Donato d' Eremita.** Vera effigie della Granadiglia, detta Fior della passione. 1 pl. F. Napoli, 1619.† — Granadiglia ovvero Fior della passione. 1 pl. F. Napoli, 1622.†
- Castelli, Pietro.** Vera e natural effigie delle pianta indiana chiamata Maraco, Granadilla e Fior della passione D. N. S. 1 pl. F. Venetia, 1620.†
- Chemnitzius, Johannes.** 1652. — See vol. I. 372: PHYTOGRAPHY. GERMAN EMPIRE.
- Lischwitz, J. C.** Biga orationum. I. De plantis dolorosam Domini Jesu passionem, miro naturae luctu et artificio, quoad omnia passionis instrumenta, depingentibus. II. De plantis gloriosam resurrectionem Christi, nostramque a mortuis in illa fundatam resuscitationem referentibus. [52] pp. O. Kilonii, 1739.†
- Malta, I. J.** Origem da palavra Maracujá. [1851.] (*Soc. Vellos. Trab.* [1850-54], pp. 74-76.)
- H., H. N.** The Passion-flower. (*Gard. II.* 366-368, il. 1872.)

## Enumeration of Species

- P. actinia:** **Hooker, Sir W. J.** *Passiflora Actinia*. (*Bot. Mag.* LXIX. pl. 4009. 1843.)  
— **Lemaire, Ch[arles].** *Passiflora Actinia*, *Passiflore* (Grenadille) *Actinie*. (*Flore Serr.* II. pt. 4, 2 pp., pl. 10. 1846.)
- P. adiantifolia:** **[Ker, J. B.]** *Passiflora adiantifolia*. (*Bot. Reg.* III. 233, pl. 1817.)

- Passiflora alata:*** **Curtis, William.** *Passiflora alata*. (*Bot. Mag.* II. pl. 66. 1788.)  
— **Du Petit-Thouars, A. [A.].** Comparaison spécifique du *Passiflora mauritiana* avec les *Passiflora alata* et *quadrangularis*. (*Mus. Hist. Nat. Paris Ann.* VI. 457-462, pl. 65. 1805.)  
— **Wendland, J. C.** (*In his Collectio plantarum* . . . II. 23-25, pl. 46. 1810.)  
— **Loiseleur-Deslongchamps, J. L. A.** (*In his Herbar général*, I. 60, pl. 1816.)  
— **Loddiges, Conrad & Sons.** *Passiflora alata*. (*Loddiges' Bot. Cab.* III. pl. 246. 1818.)  
— **Savi, G[actano].** (*In his Flora italiana* . . . II. 83-84, pl. 73. 1822.)  
— **Lindley, J[ohn].** *Passiflora alata-caerulea*. (*Bot. Reg.* X. 848, pl. 1824.)  
— **Desfontaines, René.** [*Passiflora brasiliensis*.] (*In his Catalogus plantarum Horti . . . parisiensis*, ed. 3, p. 411. 1829.)  
— **Drapiez, [Auguste].** (*In his Herbar de l'amateur* . . . III. 214, pl. 1829.)  
— **Lindley, John.** *Passiflora phoenicea*. (*Bot. Reg.* XIX. 1603, pl. 1833.)  
— [*Passiflora alata*.] (*In DICTIONNAIRE universelle d'histoire naturelle, atlas*, ed. 2, III. pl. 306. [1839-49.]  
— **Martinet, J. [B.].** [*Passiflora brasiliensis*.] (*Ann. Sci. Nat. Bot.* ser. 5, XIV. 231, pl. 19. 1872.) [Anatomical.]
- P. alba:** **Link, H. F. & Otto, F[riedrich].** (*In their Icones plantarum rariorum Horti . . . berlinensis* . . . pp. 65-66, pl. 33. 1828-[31].)  
— **[Lemaire, Charles].** (*Jard. Fleur.* III. misc. pp. 86-87, il. 1853.)
- P. amabilis:** **Hooker, Sir W. J.** *Passiflora amabilis*. (*Bot. Mag.* LXXIV. pl. 4406. 1848.)
- P. amethystina:** **Mikan, J. C.** (*In his Delectus florae et faunae brasiliensis*, 2 pp., 1 pl. 1820-[25].)  
— **Lindley, John.** *Passiflora onychina*. (*Bot. Reg.* XXIV. 21, pl., Misc. notes, pp. 1-2. 1838.)  
— **Hooker, Sir W. J.** *Passiflora onychina*. (*Bot. Mag.* LXVII. pl. 3820. 1841.)
- P. arborea:** **Hooker, Sir J. D.** *Passiflora arborea*. (*Bot. Mag.* XCVI. pl. 5864. 1870.)
- P. aurantia:** **Hooker, Sir W. J.** *Disemma aurantia*. (*Bot. Mag.* LXXI. pl. 4140. 1845.)
- P. Banksii:** **Note sur le Disemma coccinea** Dec. ou *Disemma* écarlate, arbuste volubile d'orangerie. (*Belg. Hort.* [XV.] 289-290, pl. [1865].)  
— ***Passiflora* (Disemma) Banksii** Benth. (*Gard. Chron.* 1867, p. 782.)  
— **[Lemaire, Charles.]** [*Disemma Banksii*.] (*Ill. Hort.* XIV. 82-84. 1867.)
- P. Baueriana:** **Lindley, J[ohn].** [*Murucuja Baueri*.] (*In his Collectanea botanica* . . . f. 36, pl. 36. 1821.)  
— **Endlicher, Steph[an].** [*Disemma Baueriana*.] (*In his Prodrum florae norfolkicae*, pp. 66-67. 1833.)
- P. Bigelovii:** **Small, J. K.** (*New York Bot. Gard. Bull.* I. 283-284. 1896-1900.)
- P. caerulea:** **Curtis, William.** *Passiflora caerulea*. (*Bot. Mag.* I. pl. 28. 1787.)  
— **Loiseleur-Deslongchamps, J. L. A.** (*In his Herbar général*, II. 102, pl. 1817.)  
— **[Ker, J. B.]** *Passiflora caerulea*. (*Bot. Reg.* VI. 488, pl. 1820.)  
— **Loddiges, Conrad & Sons.** *Passiflora caeruleo-racemosa*. (*Loddiges' Bot. Cab.* VI. pl. 573. 1821.)  
— **Sabine, Joseph.** Account of a newly produced hybrid *Passiflora*. [*Passiflora caeruleo-racemosa*.] (*Hort. Soc. Lond. Trans.* IV. 258-268, il., pl. 9; V. 70-75. 1822-24.)  
— **Hoffmannsegg, J. C. von.** [*Passiflora stenophylla*.] (*In his Verzeichniss der Pflanzenkulturen* . . . p. 85. 1824.)  
— **Morris, R[ichard].** [*Passiflora caerulea-racemosa*.] (*In his Flora conspicua* . . . 2 pp., pl. 40. 1826.)  
— **Drapiez, [Auguste].** (*In his Herbar de l'amateur* . . . II. 84, pl. 1829.)  
— **Burnett, M. A.** (*In her Plantae utiles*, I. no. 1, pl. 1842.)  
— **Musset, Charles.** Enroulement des vrilles de la Grenadille commune (*Passiflora caerulea* Lin.). (*Acad. Sci. Toulouse Mém.* ser. 7, VII. 239-244. 1875.)



- Passiflora caerulea:** M[asters], M. T. *Passiflora Constance* Elliott. [*Passiflora caerulea* hybr.] (*Gard. Chron.* ser. 2, XXI. 700, il. 133. 1884.)
- **Colomb, G[eorges].** [*Passiflora caerulea*.] (*Ann. Sci. Nat. Bot.* ser. 7, VI. 8-9, il. 5. 1887.) [Anatomical.]
- **Courchet, [Lucien].** [*Passiflora caerulea*.] (*Ann. Sci. Nat. Bot.* ser. 7, VII. 373, 374, pl. 16, 18. 1888.) [Physiological.]
- **M[asters], M. T.** *Passion-flower*, Eynsford Gem. [*Passiflora caerulea* hybr.] (*Gard. Chron.* ser. 3, V. 492, il. 86. 1889.)
- **MacDougal, D. T.** The tendrils of *Passiflora caerulea*. (*Bot. Gaz.* XVII. 205-212, pl. 14; XVIII. 123-130, pl. 10. 1892-93.)
- P. capsularis:** Hooker, Sir J. D. *Passiflora capsularis*. (*Bot. Mag.* CXXVI. pl. 7751. 1900.)
- P. chelidonea:** M[asters], M. T. *Passiflora chelidonea* Mast. n. sp. (*Gard. Chron.* ser. 2, XII. 40, il. 5. 1879.)
- P. cincinnata:** Hooker, Sir J. D. *Passiflora cincinnata*. (*Bot. Mag.* XCIV. pl. 5737. 1868.)
- **[Lemaire, Charles.]** (*Ill. Hort.* XV. 105-106. 1868.)
- **M[asters], M. [T.]** *Passiflora cincinnata* Mast. sp. n. (*Gard. Chron.* 1868, p. 966, 1 il.) — [Extract.] (*Amer. Jour. Hort.* V. 111-112, 1 il. 1869.)
- P. cinnabarina:** [Lindley, John.] *Passiflora cinnabarina*. (*Gard. Chron.* 1855, p. 724, 1 il.)
- **[Lemaire, Charles.]** [*Distemma cinnabarinum*.] (*Ill. Hort.* XIV. 95-96. 1867.)
- **Hooker, Sir J. D.** *Passiflora cinnabarina*. (*Bot. Mag.* XCVII. pl. 5911. 1871.)
- P. coccinea:** Note sur le *Passiflora fulgens* Wallis. (*Belg. Hort.* [XVI.] 193, pl. [1866].)
- P. coelestina:** Drury, C. T. (*Gard. Chron.* ser. 3, XXVIII. 413, il. 128. 1900.) [Morphological.]
- P. Colvillii:** Sweet, R[obert]. (*In his British flower garden* . . . II. 2 pp., pl. 126. 1825-27.)
- P. coriacea:** Hooker, [Sir W. J.]. [*Passiflora difformis*.] (*Bot. Mag.* LXXII. apx. p. 4. 1846.)
- **Regel, E[duard von].** (*Bot. Zeit.* XV. 718. 1857.)
- **Regel, E[duard von].** [*Passiflora coriacea* var. *marmorata*.] (*In his Index seminum* . . . Hortus . . . petropolitanus . . . 1857, p. 52.)
- P. cupiformis:** Masters, M. T. *Passiflora cupiformis* M. T. M. (*Hooker's Ic. Plant.* XVIII. pl. 1768. 1857-88.)
- P. cuprea:** Jacquin, N. J. Baron von. (*In his Icones plantarum rariorum*, III. 17, pl. 606. 1786-93. — *Also in his Collectanea*, III. 168-169. 1789.)
- P. edulis:** [Ker, J. B.] *Passiflora incarnata*  $\delta$ . (*Bot. Reg.* IV. 332, pl. 1818.)
- **Sims, John.** *Passiflora edulis*. (*Bot. Mag.* XLV. pl. 1989. 1818.)
- **Bertoloni, A[ntonio].** [*Passiflora pallidiflora*.] (*In his Sylloge plantarum Horti botanici bononiensis* . . . p. 6. 1827.)
- **Moris, Giuseppe.** [*Passiflora pallidiflora*.] (*Accad. Sci. Torino Mem.* XXXVI. 178-180, pl. 6. 1833.)
- **Lindley, John.** *Passiflora verrucifera*. (*Bot. Reg.* XXVI. 52, pl., Misc. notes, p. 49. 1840.)
- **[Morren, Charles.]** *Passiflora edulis* Sims (*Passiflore édule*). (*Soc. Agric. Bot. Gand Ann.* I. 359-360, pl. 35. [1845.] — *See also* II. 82.)
- **Turner, Fred[erick].** (*Agric. Gaz. N. S. Wales*, II. 246-249. 1891.)
- P. eslavensis:** Ramirez, José. 1895. — *See* vol. I. 332: PHYTOGRAPHY. CENTRAL AND SOUTH AMERICA.
- P. europphylla:** M[asters], M. T. *Passiflora europphylla* Mast. sp. nov. (*Gard. Chron.* ser. 3, XXVIII. 350. 1900.)
- P. exsudans:** Zuccarini, J. G. (*Akad. Wiss. München Abh. Math. Phys. Cl. II.* (1831-36), pp. 342-345. 1837.)
- P. filamentosa:** Loddiges, Conrad & Sons. *Passiflora palmata*. (*Loddiges' Bot. Cab.* I. pl. 97. 1817.)
- **Spin, marquis de.** (*In his Le jardin de St. Sébastien* . . . p. 30. 1818.)
- **Sims, John.** *Passiflora filamentosa*. (*Bot. Mag.* XLVI. pl. 2023. 1819.)
- **[Ker, J. B.]** *Passiflora filamentosa*  $\beta$ . (*Bot. Reg.* VII. 584, pl. 1821.)
- **Loiseleur-Deslongchamps, J. L. A.** (*In his Nouvel herbier de l'amateur* . . . 2 pp., pl. 10. 1838.)
- Passiflora filamentosa:** P[lanchon], J. E. *Passiflora filamentosa*, *Passiflore à filaments*. (*Flore Serr.* VI. 7-8, pl. 543. 1850.)
- **Regel, E[duard von].** [*Disemma filamentosum*.] (*In his Index seminum* . . . Hortus . . . petropolitanus . . . 1858, pp. 43-44.)
- **K[örn]icke, [Friedrich].** [*Disemma filamentosum*.] — *In* R[EGEL], E[duard von]. (*Gartenfl.* VIII. 261-262. 1859.)
- P. floribunda:** L[emaire], Ch[arles]. *Passiflora floribunda* Ch. L. (*Flore Serr.* IV. 335<sup>b</sup>. 1848.)
- P. foetida:** Curtis, William. *Passiflora ciliata*. (*Bot. Mag.* VIII. pl. 288. 1794.)
- **Loddiges, Conrad & Sons.** *Passiflora hirsuta*. (*Loddiges' Bot. Cab.* II. pl. 138. 1818.)
- **Sims, John.** *Passiflora foetida*. (*Bot. Mag.* LIII. pl. 2619. 1826.)
- **Lindley, John.** [*Passiflora obscura*.] (*Hort. Soc. Lond. Trans.* VII. 48-49. 1830.)
- **Hooker, Sir W. J.** *Passiflora nigelliflora*. (*Bot. Mag.* LXV. pl. 3635. 1839.)
- **Bertoloni, Antonio.** [*Passiflora hastata*.] (*In his Florula guatemalensis* . . . pp. 27-28. 1840.)
- **[Lemaire, Charles].** *Passiflora Baraquiniana*. (*Ill. Hort.* VIII. 3 pp., pl. 276. 1861.)
- P. fuchsiflora:** Hemsley, W. B. *Passiflora fuchsiflora* Hemsl. (*Hooker's Ic. Plant.* XXVI. pl. 2553. 1899.)
- P. galbana:** M[asters], M. T. *Passiflora galbana* Mast. n. sp. (*Gard. Chron.* ser. 3, XX. 555, il. 97. 1896.)
- P. Gilberti:** Brown, N. E. (*Edinb. Bot. Soc. Trans.* XX. 58-59. 1896.)
- P. glabra:** Andrews, Henry. *Passiflora aurantia*. [1803.] (*Andrews Bot. Rep.* V. pl. 295.)
- **Wendland, J. C.** (*In his Collectio plantarum* . . . I. 55-57, pl. 17. 1808.)
- P. glauca:** Jacquin, N. J. Baron von. (*In his Plantarum rariorum Horti* . . . schoenbrunnensis . . . icones, III. 70, pl. 384. 1798.)
- **[Ker, J. B.]** *Passiflora glauca*. (*Bot. Reg.* I. 88, pl. 1815.)
- **Masters, M. T.** *Passiflora* (sect. *astrophea*) *glauca*. (*Gard. Chron.* 1867, p. 1070.)
- **[Lemaire, Charles.]** (*Ill. Hort.* XV. 22-24. 1868.)
- P. gossypifolia:** Link, H. F. & Otto, F[riedrich]. (*In their Icones plantarum rariorum Horti* . . . berlinensis . . . pp. 91-92, pl. 46. 1828-31.)
- **Lindley, John.** *Passiflora gossypifolia*. (*Bot. Reg.* XIX. 1634, pl. 1833.)
- P. gracilis:** Olos, D[ominique]. (*Acad. Sci. Toulouse Mém.* ser. 5, III. 113. 1859.) [Teratological.]
- **Hildebrand, F[riedrich].** Ueber eine Missbildung bei Früchten von *Passiflora gracilis*. (*Bot. Centr.* IX. 401-404, pl. 1. 1882.)
- **Leclerc du Sablon, [Mathieu].** (*Ann. Sci. Nat. Bot.* ser. 7, V. 49, pl. 1. 1887.) [Physiological.]
- P. guazumaefolia:** Jacquin, N. J. Baron von. (*In his Fragmenta botanica* . . . pp. 13-14. [1800]-09.)
- P. guianensis:** Miquel, F. A. W. (*Linnaea*, XVIII. 751. 1844.)
- P. Hahnii:** Hooker, Sir J. D. *Passiflora Hahnii*. (*Bot. Mag.* CXV. pl. 7052. 1889.)
- P. Helleri:** Peyritsch, Joh[ann]. (*Linnaea*, XXX. 54-55. 1860.)
- P. Henryi:** Hemsley, W. B. *Passiflora Henryi* Hemsl. (*Hooker's Ic. Plant.* XXVII. pt. 1, pl. 2623. 1899.)
- P. Herbertiana:** [Ker, J. B.] *Passiflora Herbertiana*. (*Bot. Reg.* IX. 737, pl. 1823.)
- **Loddiges, Conrad & Sons.** *Passiflora Herbertiana*. (*Loddiges' Bot. Cab.* XIV. pl. 1364. 1828.)
- P. Hollrungii:** Schumann, K[arl]. (*Bot. Jahrb.* IX. 211-212. 1888.)
- P. holosericea:** [Ker, J. B.] *Passiflora holosericea*. (*Bot. Reg.* I. 59, pl. 1815.)
- **Sims, John.** *Passiflora holosericea*. (*Bot. Mag.* XLV. pl. 2015. 1818.)
- **Loiseleur-Deslongchamps, J. L. A.** (*In his Nouvel herbier de l'amateur* . . . 2 pp., pl. 52. 1838.)
- P. hybrida:** Nees von Esenbeck, T. F. L. & Sinning, W[ilhelm]. (*In their Sammlung* . . . pp. 85-86, pl. 1831.)

- Passiflora Im Thurnii:** M[asters], M. T. *Passiflora Im Thurnii* sp. nov. (*Gard. Chron.* ser. 3, XXIII. 305-306, pl. 114. 1898.)
- P. incarnata:** Jacquin, N. J. Baron von. (*In his Icones plantarum rariorum*, I. 18, pl. 187. 1781-86.)  
— [Ker, J. B.] *Passiflora incarnata* β. (*Bot. Reg.* II. 152, pl. 1816. — See also II. notes, p. [1].)  
— Hooker, Sir W. J. *Passiflora incarnata*. (*Bot. Mag.* LXV. pl. 3697. 1839.)
- P. Innesii:** M[asters], M. T. New hybrid Passion-flower. (*Gard. Chron.* 1870, p. 891.)
- P. Iodocarpa:** Rodrigues, J. B. (*In his Plantas novas cultivadas* . . . pt. 1, pp. 3-4, pl. 2. 1891.)
- P. Jenmani:** Masters, M. T. *Passiflora Jenmani* Mast. (*Hooker's Ic. Plant.* XXIII. pl. 2270. 1894.)
- P. Jileki:** Wawra [von Fernsee], H[einrich], Ritter. (*Oesterr. Bot. Zeitschr.* XIII. 110-111. 1863. — Also in his *Botanische Ergebnisse* . . . pp. 59-60, pl. 8. 1866.)
- P. jorullensis:** Lemaire, Ch[arles]. *Passiflora Medusaea* Ch. L. (*Flore Serr.* IV. 373<sup>b</sup>. 1848.)  
— P[lanchon], J. E. *Passiflora Medusaea*, *Passiflore Méduse*. (*Flore Serr.* V. 1 p., pl. 528. 1849.)  
— P[lanchon], J. E. La *Passiflora Medusaea* Ch. Lem. est la *Passiflora jorullensis* H. B. et K. (*Flore Serr.* VII. 156. 1851-52.)  
— Hooker, Sir W. J. *Passiflora Medusaea*. (*Bot. Mag.* LXXIX. pl. 4752. 1853.)
- P. Karsteniana:** Dietrich, Albert. Beschreibung einer neuen Passionsblume, *Passiflora Karsteniana* Nob. (*Allg. Gartenz. Zeit.* XXI. 41-42. 1853.)
- P. kermesina:** Link, H. F. & Otto, [Friedrich]. Beschreibung und Abbildung einer neuen Passionsblume. (*Ver. Beförd. Gartenb. Preuss. Verh.* II. 403-404, pl. 15. 1826.)  
— Poiteau, A[ntoine]. *Passiflora carmisina*. (*Soc. Hort. Paris Ann.* VII. 99-100. 1830.)  
— Lindley, John. *Passiflora kermesina*. (*Bot. Reg.* XIX. 1633, pl. 1833.)  
— Paxton, Joseph. *Passiflora kermesina*. (*Paxton's Mag. Bot.* I. 25-26, pl. 1834.)  
— Mohl, Hugo von. (*Ann. Sci. Nat. Bot.* ser. 2, III. 228, pl. 10. 1835.) [Morphological.]  
— Hooker, Sir W. J. *Passiflora kermesina*. (*Bot. Mag.* LXIII. pl. 3503. 1836.)  
— Knowles, G. B. & Westcott, Frederic. *Passiflora kermesina*. (*Floral Cab.* I. 11-12, pl. 6. 1837.)  
— B[entham], G[eorge]. *Passiflora kermesina*. (*Maunder's Bot.* III. 2 pp., pl. 118. [1839].)  
— Loiseleur-Deslongchamps, J. [L. A.] & [Lemaire, Charles]. (*In LOISELEUR-DESLONGCHAMPS, J. L. A. Herbar général de l'amateur* . . . ser. 2, I. 1 p., pl. 50. 1839.)
- P. laurifolia:** Jacquin, N. J. Baron von. (*In his Observationum botanicarum* . . . I. 35-36. 1764. — Also in his *Hortus botanicus vindobonensis* . . . II. 76, pl. 162. 1772.)  
— Schneevogt, G. V. (*In his Icones plantarum rariorum*, f. 38, pl. 1793-[95].)  
— [Ker, J. B.] *Passiflora laurifolia*. (*Bot. Reg.* I. 13, pl. 1815.)  
— Hooker, Sir W. J. *Passiflora tinifolia*. (*Bot. Mag.* LXXXIII. pl. 4958. 1857.)  
— P[lanchon], J. E. *Passiflora tinifolia* Juss. (*Flore Serr.* XII. 57-58, pl. 1210. 1857.)
- P. Lawsoniana:** [Masters, M. T.] New hybrid Passion-flowers. (*Gard. Chron.* 1868, p. 1288.) — Neue hybride Passionsblumen. (*Hamburg. Gart. Blumenzeit.* XXV. 50-53. 1869.)
- P. Leschenaultii:** Zenker, J. C. (*In his Plantae indicae* . . . pp. 6-7, pl. 8. 1835-37.)  
— Hooker, Sir W. J. *Passiflora Leschenaultii*. (*Hooker's Ic. Plant.* IV. pl. 353. 1841.)
- P. ligularis:** Hooker, Sir W. J. *Passiflora ligularis*. (*Bot. Mag.* LVII. pl. 2967. 1830.)  
— Lindley, John. *Passiflora ligularis*. (*Bot. Reg.* XVI. 1339, pl. 1830.)  
— Heer, O[swald]. *Passiflora Lowei* Heer. (*Gartenfl.* I. 69-70, pl. 9. 1852.)  
— Hance, H. F. [*Passiflora hainanensis*]. (*Jour. Bot.* XVI. 227. 1878.)
- Passiflora Loudoni:** Trécul, A[uguste]. De la théorie carpellaire d'après le *Passiflora Loudoni* Atk. (*Acad. Sci. Paris Compt. Rend.* LXXVI. 326-330. 1873.)
- P. lunata:** Smith, J. E. (*In his [Icones pictae . . .]* 4 pp., pl. [1]. 1790-93.)  
— [Zorn, Johannes.] [*Passiflora biflora*]. (*In his Auswahl schöner . . . Gewächse*, [I.] 21, pl. 45. 1795.)  
— Andrews, Henry. *Passiflora lunata*. [1812.] (*Andrews Bot. Rep.* X. pl. 657.)  
— Loddiges, Conrad & Sons. *Passiflora lunata*. (*Loddiges' Bot. Cab.* II. pl. 181. 1818.)  
— [Ker, J. B.] *Passiflora lunata*. (*Bot. Reg.* VII. 577, pl. 1821.)  
— Sims, John. *Passiflora lunata*. (*Bot. Mag.* XLIX. pl. 2354. 1822.)
- P. lutea:** Jacquin, N. J. Baron von. (*In his Icones plantarum rariorum*, III. 17, pl. 607. 1786-93.)  
— [Ker, J. B.] *Passiflora lutea*. (*Bot. Reg.* I. 79, pl. 1815.)
- P. macrocarpa:** M[asters], M. T. *Passiflora* (§ *Granadilla*) *macrocarpa* Mast. sp. n. (*Gard. Chron.* 1869, pp. 1012-1013.)
- P. maculata:** Colla, Luigi. (*In his Hortus ripulensis*, p. 101. 1824.)
- P. maliformis:** Buchos, [P. J.]. (*In his Plantes nouvellement découvertes*, 45, pl. 43. 1779.)  
— Andrews, Henry. *Passiflora maliformis*. [1802.] (*Andrews Bot. Rep.* IV. pl. 217.)  
— [Ker, J. B.] *Passiflora maliformis*. (*Bot. Reg.* II. 94, pl. 1816.)
- P. Mansoi:** Martius, K. F. P. von. [*Tacsonia Mansii*] (*Flora*, XXII. pt. 1, Beibl. p. 7. 1839.)
- P. Maximiliana:** Sur des graines envoyées du Brésil, par S. A. le prince de Neuwied, et sur une espèce nouvelle de Grenadille. (*Ann. Gén. Sci. Phys.* I. 380-381. 1819.)  
Without description.  
— Link, H. F. & Otto, [Friedrich]. [*Passiflora discolor*]. (*In their Icones plantarum selectarum Horti . . . berlinensis* . . . pp. 13-14, pl. 5. [1820]-28.)  
— [Ker, J. B.] *Passiflora Vespertilio*. (*Bot. Reg.* VII. 597, pl. 1821.)  
— Loddiges, Conrad & Sons. *Passiflora discolor*. (*Loddiges' Bot. Cab.* VI. pl. 565. 1821.)  
— Hooker, Sir W. J. & Arnott, G. A. Walker. [*Passiflora retusa*]. (*Bot. Misc.* III. 325. 1833.)  
— [Lemaire, Charles.] [*Passiflora vespertilio*]. (*Ill. Hort.* XVI. 1-2, 1 il. 1869.)
- P. mexicana:** Schlechtendal, D. F. L. von. [*Passiflora sexocellata*]. (*Linnaea*, XXVII. 521-523. 1854.)
- P. Middletoniana:** Paxton, Joseph. *Passiflora Middletoniana*. (*Paxton's Mag. Bot.* IX. 51-52, pl. 1842.)
- P. Miersii:** Hooker, Sir J. D. *Passiflora Miersii*. (*Bot. Mag.* CXVI. pl. 7115. 1890.)
- P. Mooreana:** Hooker, Sir W. J. *Passiflora Mooreana*. (*Bot. Mag.* LXVI. pl. 3773. 1840.)
- P. mucronata:** [Ker, J. B.] *Passiflora albida*. (*Bot. Reg.* VIII. 677, pl. 1822.)
- P. Muelleriana:** Regel, Ed[uard] von. [*Disemma Mülleriana*]. (*In his Index seminum . . . Hortus . . . petropolitanus* . . . 1868, p. 101.)
- P. multiformis:** Jacquin, N. J. Baron von. (*In his Fragmenta botanica* . . . p. 50, pl. 67. [1800]-09.)  
— Ernst, A[dolf]. (*Jour. Bot.* VIII. 373-374. 1870.)
- P. Munroi:** [Masters, M. T.] New hybrid Passion-flowers. (*Gard. Chron.* 1868, p. 1288.) — Neue hybride Passionsblumen. (*Hamburg. Gart. Blumenzeit.* XXV. 50-53. 1869.)
- P. Murucuja:** [Ker, J. B.] *Passiflora Murucuja*. (*Bot. Reg.* VII. 574, pl. 1821.)  
— Reichenbach, H. G. L. (*In his Flora exotica* . . . III. 49-50, pl. 1835.)  
— Loiseleur-Deslongchamps, J. [L. A.] & [Lemaire, Charles]. [*Murucuja ocellata*]. (*In LOISELEUR-DESLONGCHAMPS, J. L. A. Herbar général de l'amateur* . . . ser. 2, I. 1 p., pl. 22. 1839.)
- P. naviculata:** Grisebach, A. H. R. (*Ges. Wiss. Goettingen Abh.* XIX. Phys. Cl. p. 149. 1874.)
- P. Neumannii:** Paxton, Joseph. *Passiflora Neumannii*. (*Paxton's Mag. Bot.* XV. 270, pl. 1849.)

- Passiflora organensis:** M[asters], M. T. *Passiflora organensis* Gard. (*Gard. Chron.* 1869, p. 1158.)
- P. ovata:** Rodrigues, J. B. *Passifloraceae* Meisner; *Tetrastylis* gen. nob. 6 pp. 1 pl. O. n. t-p. [Rio de Janeiro, 1862.] — Reprinted from: "Revista de Engenharia." — Baillon, H[enri]. Sur le genre de *Passifloracées* *Tetrastylis*. [1865.] (*Soc. Linn. Paris Bull.* I. 523. 1889.)
- P. Palmeri:** Rose, J. N. (*Contrib. United States Nat. Herb.* I. no. 5, pp. 131-132, pl. 14. 1892.)
- P. parahybensis:** Rodrigues, J. B. (*In his Plantas novas cultivadas* . . . pt. 5, pp. 1-4, pl. 1. 1896.)
- P. pedata:** Loiseleur-Deslongchamps, J. L. A. (*In his Herbar général, V.* 303, pl. 1821.) — Drapiez, [Auguste]. (*In his Herbar de l'amateur* . . . V. 349, pl. 1831.)
- P. penduliflora:** Hooker, Sir W. J. *Passiflora penduliflora*. (*Bot. Mag.* LXXVII. pl. 4565. 1851.) — Planchon, J. E. *Passiflora penduliflora*, *Passiflore à fleurs pendantes*. (*Flore Serr.* VII. 31-32, pl. 656. 1851-52.) — Lemaire, Charles. *Passiflora penduliflora*. (*Jard. Fleur.* II. 3 pp., pl. 114. 1852.)
- P. perfoliata:** Andrews, Henry. *Passiflora perfoliata*. [1808.] (*Andrews Bot. Rep.* VIII. pl. 547.) — [Ker, J. B.] *Passiflora perfoliata*. (*Bot. Reg.* I. 78, pl. 1815.)
- P. picroderma:** Rodrigues, J. B. (*In his Plantas novas cultivadas* . . . pt. 1, pp. 1-2, pl. 1. 1891.)
- P. picturata:** [Ker, J. B.] *Passiflora picturata*. (*Bot. Reg.* VIII. 673, pl. 1822.) — Loddiges, Conrad & Sons. *Passiflora picturata*. (*Loddiges' Bot. Cab.* XI. pl. 1050. 1825.) — Reichenbach, H. G. L. (*In his Flora exotica* . . . II. 42-43, pl. 1834.)
- P. populifolia:** L[emaire], Ch[arles]. *Passiflora amabilis* (hybrida), *Passiflore aimable*. (*Flore Serr.* III. pt. 3, 2 pp., pl. 7. 1847.)
- P. porphyretica:** Smith, J. D. (*Bot. Gaz.* XX. 538, pl. 36. 1895.)
- P. pruinosa:** Masters, M. T. *Passiflora pruinosa* Mast. sp. n. (*Gard. Chron.* ser. 3, XXII. 393, il. 117. 1897.) — Hooker, Sir J. D. *Passiflora pruinosa*. (*Bot. Mag.* CXXV. pl. 7643. 1899.)
- P. punctata:** Jacquin, N. J. Baron von. (*In his Collectanea* . . . IV. 130. 1790.)
- P. quadrangularis:** [Ker, J. B.] *Passiflora quadrangularis*. (*Bot. Reg.* I. 14, pl. 1815.) — Sims, John. *Passiflora quadrangularis*. (*Bot. Mag.* XLVI. pl. 2041. 1819.) — Reichenbach, H. G. L. (*In his Flora exotica* . . . V. 11, pl. 1836.) — Gontier. Sur une nouvelle *Passiflore*. [*Passiflora quadrangularis* × *Bonapartii*]. (*Soc. Hort. Paris Ann.* XLI. 543-544. 1850.) — Fruit de *Passiflora quadrangularis* var. *Decaisneana*. (*Flore Jard. Ann.* [I.] 187-188, pl. 7. 1858.) — Schultz-Schultzenstein, [K. H.]. Ueber die Saamenträger bei *Passiflora quadrangularis*. (*Bot. Ver. Brandenb. Verh.* XII. 114-117, pl. 1. 1870.) — Meehan, Thomas. Dimorphous flowers in *Passiflora*. (*Acad. Nat. Sci. Philadelphia Proc.* 1874, pp. 9-10.) — Fawcett, W[illiam]. (*Bot. Dept. Jamaica Bull.* IX. 9. 1888.) — [Masters, M. T.] A new *Passion-flower*. (*Gard. Chron.* ser. 3, IV. 732, il. 103. 1888.) — André, Éd[ouard]. Fructification de la *Passiflore quadrangulaire* à Marseille. (*Rev. Hort.* 1896, pp. 568-570, il. 195.)
- P. quadriglandulosa:** Hooker, Sir W. J. *Tacsonia sanguinea*. (*Bot. Mag.* LXXVIII. pl. 4674. 1852.) — Planchon, J. E. *Passiflora sanguinea*, *Passiflore à fleurs couleur de sang*. (*Flore Serr.* VIII. 147, pl. 803. 1852-53.) — Lemaire, Charles. *Tacsonia sanguinea*. (*Jard. Fleur.* IV. 2 pp., pl. 357. 1854.)
- P. racemosa:** Loddiges, Conrad & Sons. *Passiflora princeps*. (*Loddiges' Bot. Cab.* I. pl. 84. 1817.) — Brotaro, F. de A. Descriptions of a new genus of plants named *Araujia* and of a new species of *Passiflora*. (*Linn. Soc. Trans.* XII. 62-75, pl. 4-6. 1818.)
- Passiflora racemosa:** [Ker, J. B.] *Passiflora racemosa*. (*Bot. Reg.* IV. 235, pl. 1816.) — Sims, John. *Passiflora racemosa*. (*Bot. Mag.* XLV. pl. 2001. 1818.) — Loiseleur-Deslongchamps, J. L. A. (*In his Herbar général, VI.* 369, pl. 1822.) — Savi, G[aetano]. [*Passiflora princeps*]. (*In his Flora italiana* . . . II. 73-76, pl. 77. 1822.) — Colla, Luigi. [*Passiflora princeps*]. (*In his Hortus ripulensis*, p. 101. 1824.) — Nees von Esenbeck, T. F. L. & Sinning, W[ilhelm]. (*In their Sammlung* . . . pp. 21-24, pl. 1831.) — [Landreth, David & Cuthbert.] [*Passiflora princeps-coerulea*]. (*Flor. Mag. Bot. Rep.* 1832, pp. 16-17, 1 pl.) — Drapiez, [Auguste]. (*In his Herbar de l'amateur* . . . VI. 397, pl. 1833.) — Reichenbach, H. G. L. [*Passiflora princeps*]. (*In his Flora exotica* . . . V. 12, pl. 1836.)
- P. reflexiflora:** Bentham, George. [*Tacsonia laevis*]. (*In his Botany of the voyage of* . . . Sulphur, pp. 100-101. 1844-46.)
- P. reticulata:** Sauvalle, F. A. (*Acad. Cienc. Med. Fis. Nat. Habana Anal.* VI. 96. 1869-70.)
- P. rhodantha:** Harms, H[ermann]. — In HIERONYMUS, [Georg]. (*Bot. Jahrb.* XXI. 324-325. 1896.)
- P. rubra:** Jacquin, N. J. Baron von. (*In his Icones plantarum rariorum*, I. 18, pl. 186. 1781-86. — Also in his *Collectanea* . . . I. 136-137. 1786.) — [Ker, J. B.] *Passiflora rubra*. (*Bot. Reg.* II. 95, pl. 1816.) — Hooker, Sir W. J. *Passiflora capsularis*. (*Bot. Mag.* LV. pl. 2868. 1828.)
- P. sanguinolenta:** [Lemaire, Charles.] (*Ill. Hort.* XV. 111-112. 1868.) — [Masters, M. T.] *Passiflora sanguinolenta* Mast. & Lindsp. n. (*Gard. Chron.* 1868, p. 1162.) — [Masters, M. T.] *Passiflora sanguinolenta* Mast. (*Gard. Chron.* ser. 2, II. 226, il. 47. 1874.)
- P. serratifolia:** Jacquin, N. J. Baron von. (*In his Hortus botanicus vindobonensis* . . . I. 4, pl. 10. 1770.) — Sims, John. *Passiflora serratifolia*. (*Bot. Mag.* XVIII. pl. 651. 1803.) — Loddiges, Conrad & Sons. *Passiflora serratifolia*. (*Loddiges' Bot. Cab.* II. pl. 195. 1818.) — Lemaire, Charles. *Passiflore à feuilles dentées en scie*. (*Hort. Univ.* II. 71-73, pl. 54. 1841.) — Lemaire, Charles. [*In LOISELEUR-DESLONGCHAMPS, J. L. A. Herbar général de l'amateur* . . . ser. 2, II. 2 pp., pl. 45. 1841.)
- P. sicyoides:** Link, H. F. & Otto, F[riedrich]. [*Passiflora odora*]. (*In their Icones plantarum rariorum Horti* . . . berlinensis . . . pp. 93-94, pl. 47. 1828-31.) — [Lemaire, Charles.] (*Jard. Fleur.* III. misc. pp. 45-46, il. 1853.)
- P. speciosa:** Gardner, George. (*In FIELDING, H. B. Ser-tum plantarum*, pl. 17. 1844.)
- P. suberosa:** Jacquin, N. J. Baron von. [*Passiflora minima*]. (*In his Hortus botanicus vindobonensis* . . . I. 7, pl. 20. 1770.) — Jacquin, N. J. Baron von. (*In his Hortus botanicus vindobonensis* . . . II. 77, pl. 163. 1772.) — Smith, Sir J. E. (*In his Exotic botany* . . . I. 53-54, pl. 28. 1804.) — [Ker, J. B.] *Passiflora minima*. (*Bot. Reg.* II. 144, pl. 1816.) — [Ker, J. B.] *Passiflora angustifolia*. (*Bot. Reg.* III. 188, pl. 1817.) — [Rafinesque-Schmalz], C. S. [*Passiflora peltata*]. (*Amer. Month. Mag.* II. 267. 1817-18.) — Sims, John. *Passiflora angustifolia*. (*Bot. Mag.* XLV. pl. 1983. 1818.) — [Ker, J. B.] *Passiflora peltata*. (*Bot. Reg.* VI. 507, pl. 1820.) — [Ker, J. B.] *Passiflora pallida*. (*Bot. Reg.* VIII. 660, pl. 1822.) — Hooker, Sir W. J. [*Passiflora littoralis*]. (*Bot. Misc.* II. 219. 1831.) — Lindley, John. *Passiflora hispida*. (*Bot. Reg.* XXVI. misc. notes, pp. 8, 12. 1840.)

- Passiflora suberosa**: Tenore, [Michele]. [Passiflora limbata.] (*Ann. Sci. Nat. Bot.* ser. 2, XIII. 380. 1840. — Also in his Catalogo . . . Orto botanico di Napoli, p. 90. 1845.) — Fischer, F. E. L. & Meyer, C. A. [Passiflora pseudosuberosa.] (*In their Index seminum . . . Hortus . . . petropolitani . . . IX.* 82–83. 1843.) — Hooker, Sir J. D. [Passiflora lineariloba.] (*Linn. Soc. Trans.* XX. 222. 1851.) — Hooker, Sir J. D. [Passiflora tridactylites.] (*Linn. Soc. Trans.* XX. 222–223. 1851.) — Hooker, Sir J. D. [Passiflora puberula.] (*Linn. Soc. Trans.* XX. 223. 1851.) — Watson, [Serenol.] [Passiflora suberosa var. longipes.] (*Amer. Acad. Proc.* XXV. 149. 1890.)
- P. subpeltata**: Ortega, C. G. (*In his Novarum aut rariorum plantarum Horti . . . matritensis . . . decades*, p. 78. [1797]–1800.)
- P. trifasciata**: Lemaire, Charles. [Passiflora trifasciata.] (*Ill. Hort.* XV. 3 pp., 1 il., pl. 544. 1868.)
- P. triloba**: Masters, M. T. [Passiflora triloba Ruis et Pav.] (*Ill. Hort.* [XXXVI.] 53–54, pl. 83. 1889.) — Chauveaud, [Gustave]. (*Ann. Sci. Nat. Bot.* ser. 8, XII. 359–360, pl. 12. 1900.) [Anatomical.]
- P. truncata**: Regel, E[duard] von. [Passiflora truncata Rgl.] (*Gartenf.* VIII. 356–357, pl. 276. 1859.) — Regel, E[duard] von. (*Ann. Sci. Nat. Bot.* ser. 4, XII. 378–379. 1859. — Also in his Index seminum . . . Hortus . . . petropolitani . . . 1860, pp. 44–45.)
- P. tuberosa**: Jacquin, N. J. Baron von. (*In his Plantarum rariorum Horti . . . schoenbrunnensis . . . icones*, IV. 49, pl. 496. 1804.) — Loddiges, Conrad & Sons. [Passiflora punctata.] (*Loddiges' Bot. Cab.* II. pl. 101. 1818.) — [Ker, J. B.] [Passiflora tuberosa.] (*Bot. Reg.* V. 432, pl. 1819.)
- P. tucumanensis**: Hooker, Sir W. J. [Passiflora tucumanensis.] (*Bot. Mag.* LXV. pl. 3636. 1839.)
- P. verruculosa**: Weinmann, J. A. (*Syll. Plant. Nov. Regensb.* I. 228–229. 1824.)
- P. violacea**: Loiseleur-Deslongchamps, J. L. A. (*In his Herbarium général*, VII. 499, pl. 1824.) — Drapiez, [Auguste]. (*In his Herbarium de l'amateur . . . II.* 93, pl. 1829.) — André, Éd[ouard]. [Passiflora violacea.] (*Rev. Hort.* 1885, pp. 468–469, pl.) — Hooker, Sir J. D. [Passiflora violacea.] (*Bot. Mag.* CXIV. pl. 6997. 1838.)
- P. virens**: Warming, Eug[en]. (*Ann. Sci. Nat. Bot.* ser. 6, V. 260, pl. 7. 1878.) [Anatomical.]
- P. vitifolia**: Lemaire, Charles. [Tacsonia Buchanani.] (*Ill. Hort.* XIV. 2 pp., pl. 519. 1867.) — H[outte], L[ouis] van. [Passiflora vitifolia Hb. et Bpd.] (*Flore Serr.* XVIII. 6. 1869–70.)
- P. Watsoniana**: Masters, M. T. [Passiflora Watsoniana Mast. sp. n.] (*Gard. Chron.* ser. 2, XXVI. 648, il. 126–127. 1886.)
- P. Weberiana**: André, Éd[ouard]. [Une nouvelle Passiflore.] (*Rev. Hort.* 1885, pp. 113–114.) — André, Éd[ouard]. [Passiflora Weberiana.] (*Rev. Hort.* 1887, pp. 324–325, pl.)
- TACSONIA** (POGGENDORFFIA, RATHEA; PASSIFLORA spec.)
- Rampon**, Eugène. [Note sur une nouvelle espèce de Tacsonia.] (*Soc. Bot. France Bull.* II. 452–453. 1855.)
- Karsten**, H[ermann]. (*Linnaea*, XXX. 160–162. 1860.)
- Lemaire**, Charles. [Rectification synonymique au sujet de deux espèces de Tacsonia. [T. mollissima, T. quitensis.]] (*Ill. Hort.* XVI. 31–34. 1869.)
- Masters**, M. T. [Tacsonias.] (*Gard. Chron.* 1869, pp. 388–389.)
- Morren**, Édouard. [Notice sur les Tacsonia cultivés, spécialement sur le Tacsonia insignis Mast.] (*Belg. Hort.* [XXIV.] 217–225, pl. 1874.)
- Karsten**, Hermann. [Poggendorffia.] (*Bot. Jahrb.* VIII. 352–353. 1887.) — [Rathea.] (*Bot. Jahrb.* VIII. 352–353. 1887.)
- T. adulterina**: Smith, [Sir] J. E. [Passiflora adulterina.] (*In his Plantarum icones hactenus ineditae . . . f.* 24, pl. 1789–91.)
- Tacsonia Andersoni**: Hybrid Tacsonia. (*Gard. Chron.* ser. 2, IV. 167, il. 33. 1875.)
- T. boliviiana**: Rusby, H. H. (*Torr. Bot. Club Mem.* III. no. 3, pp. 37–38. 1893.)
- T. coccinea**: Rodrigues, J. B. (*Vellozia*, I. (1887), pp. 26–27, pl. 11. 1888. — Ed. 2, I. (1885–88), p. 23; III. pl. 11. 1891.)
- T. exoniensis**: [Masters, M. T.] Tacsonia exoniensis. (*Gard. Chron.* 1872, p. 1653.)
- T. floribunda**: Masters, M. T. (*Linn. Soc. Jour. Bot.* XX. 26–28, pl. 19. 1884.)
- T. gracilens**: Gray, Asa. (*In his United States exploring expedition during the years 1838–42 . . . Botany. Phanerogamia*, I. 639. 1854.)
- T. insignis**: Hooker, [Sir] J. D. [Passiflora (Tacsonia) insignis.] (*Bot. Mag.* XCIX. pl. 6069. 1873.) — [Masters, M. T.] Tacsonia insignis Mast. sp. nov. (*Gard. Chron.* 1873, pp. 1112–1114, il. 239.) — H[outte], L[ouis] van. [Passiflora (Tacsonia) insignis Masters.] (*Flore Serr.* XX. 59, pl. 2083/2084. 1874.)
- T. manicata**: [Lindley, John & Paxton, Joseph.] The Gauntleted Tacsonia (Tacsonia manicata). (*Paxton's Flow. Gard.* I. 131–132, pl. 26. 1850–51.) — Hooker, [Sir] J. D. [Passiflora (Tacsonia) manicata.] (*Bot. Mag.* C. pl. 6129. 1874.) — Berger, A[ilwin]. [Tacsonia manicata Juss.] (*Gartenwelt*, III. 380–381, 2 il. 1899.)
- T. militaris**: [Masters, M. T.] Tacsonia militaris ×. (*Gard. Chron.* ser. 3, XXVI. 484, il. 160. 1899.)
- T. mixta**: Smith, [Sir] J. E. [Passiflora mixta.] (*In his Plantarum icones hactenus ineditae . . . f.* 25, pl. 1789–91.) — Hooker, [Sir] J. D. [Tacsonia eriantha.] (*Bot. Mag.* XCV. pl. 5750. 1869.) — [Lemaire, Charles.] [Tacsonia eriantha.] (*Ill. Hort.* XVI. 4–5. 1869.) — [Lemaire, Charles.] Tacsonia quitensis var. eriantha. (*Ill. Hort.* XVI. 1 p., pl. 595. 1869.) — [Masters, M.] T. Tacsonia (§ Bracteogamia) quitensis Benth. (*Gard. Chron.* 1869, p. 388. — See also p. 389.) — H[outte], L[ouis] van. [Tacsonia quitensis var. eriantha T. Masters.] (*Flore Serr.* XVIII. 159, pl. 1920. 1869–70.) — Hooker, [Sir] J. D. [Tacsonia quitensis.] (*Bot. Mag.* XCVI. pl. 5876. 1870.)
- T. mollissima**: Hooker, [Sir] W. J. [Tacsonia mollissima.] (*Bot. Mag.* LXXI. pl. 4187. 1845.) — [Lemaire, Charles.] Tacsonia mollissima, Tacsonie à feuilles soyeuses. (*Flore Serr.* II. pt. 2, 2 pp., pl. 5. 1846.) — Lindley, John. [Tacsonia mollissima.] (*Bot. Reg.* XXXII. 11, pl. 1846.) — Paxton, Joseph. [Tacsonia mollissima.] (*Paxton's Mag. Bot.* XIII. 25–26, pl. 1847.)
- T. Parritae**: [Masters, M. T.] Tacsonia Parritae. (*Gard. Chron.* ser. 2, XVII. 218, 294, il. 34. 1882.) — [Loddiges, Em[ile].] Tacsonia Parritae Mast. (*Ill. Hort.* [XXXV.] 17–18, pl. 41. 1886.)
- T. pinnatistipula**: Lindley, John. [Tacsonia pinnatistipula.] (*Bot. Reg.* XVIII. 1536, pl. 1832.) — Sweet, R[obert]. (*In his British flower garden . . . ser.* 2, III. 2 pp., pl. 156. 1833.) — Paxton, Joseph. [Tacsonia pinnatistipula.] (*Paxton's Mag. Bot.* I. 249, pl. 1834.) — B[entham], G[eorge]. [Tacsonia pinnatistipula.] (*Mauud's Bot.* IV. 2 pp., pl. 171. 1840.) — Hooker, [Sir] W. J. [Tacsonia pinnatistipula.] (*Bot. Mag.* LXX. pl. 4062. 1844.)
- T. rosea**: Karsten, Hermann. [Poggendorffia rosea.] (*Linnaea*, XXVIII. 438–439. 1856.)
- T. tomentosa**: [Masters, M. T.] Tacsonia (Bracteogamia) tomentosa Juss. var. speciosa Mast. (*Gard. Chron.* 1870, p. 955.)
- T. trifoliata**: Hooker, [Sir] W. J. (*Bot. Misc.* II. 219–220. 1831.)
- T. umbilicata**: Grisebach, A. H. R. (*Ges. Wiss. Goettingen Abh.* XIX. Phys. Cl. pp. 149–150. 1874.)
- T. Van Volxemi**: Lem[aire], Ch[arles]. [Tacsonia Van-Volxemii.] (*Ill. Hort.* X. 2 pp., pl. 381. 1863. — See also pp. [4–5] of pl. 385.)

**Tacsonia Van Volxemi:** Hooker, [Sir] J. D. *Tacsonia Van Volxemii*. (*Bot. Mag.* XCII. pl. 5571. 1866.)

#### TETRAPATHAEA

**Raoul**, [Édouard]. [*Tetrapathea australis*.] (*Ann. Sci. Nat. Bot.* ser. 3, II. 122. 1844.)

### 154. CARICACEAE

**Correa de Mello**, Joaquim & Spruce, Richard. Notes on Papayaceae. (*Linn. Soc. Jour. Bot.* X. 1-15, 1 pl. 1869.)

**Baillon**, H[enri]. [Papayaceae.] (*Adansonia*, XII. 342-351, pl. 10. 1876-79.) [Morphological.]

— Organogénie florale des Papayées et développement de leurs téguments ovulaires. (*Assoc. Franç. Avanc. Sci. Compt. Rend.* VII. (1878), pp. 657-663, pl. 11. 1879.)

**Solms-Laubach**, Hermann Graf zu. Caricaceae. [1899.] (*In MARTIUS*, K. F. P. von & others. *Flora brasiliensis* . . . XIII. pt. 3, col. 173-196, pl. 49-52. 1874-1900.)

— Caricaceae. (*In ENGLER*, A[dolf] & PRANTL, K[arl]. *Die natürlichen Pflanzenfamilien*, III. pt. 6<sup>a</sup>, pp. 94-99, il. 33-36; Nachträge, p. 257. 1894-97.)

#### CARICA (MOCINNA, PAPAYA, VASCONCELLEA, VASCONCELLOSIA)

**Triana**, J[osé] & Planchon, J. E. [Vasconcellea.] (*Ann. Sci. Nat. Bot.* ser. 5, XVII. 191-194. 1873.)

**A new hardy Papaw.** (*Gard. Chron.* ser. 3, II. 716, il. 138-139. 1887.)

**Dies**, R[udolf]. (*Flora*, LXX. 522. 1887.) [Morphological.]

**Rüger**, Georg. Beiträge zur Kenntniss der Gattung Carica. (*Diss.*) 30 pp. O. Erlangen, 1887.

**Tieghem**, P[hilippe] van & Douliot, H. (*Ann. Sci. Nat. Bot.* ser. 7, VIII. 149-150, pl. 10. 1888.) [Anatomical.]

**Pritzel**, Ernst. (*Bot. Jahrb.* XXIV. 382. 1898.) [Anatomical.]

**C. candamarcensis:** Hooker, Sir J. D. *Carica candamarcensis*. (*Bot. Mag.* CI. pl. 6198. 1875.)

**C. candicans:** Gray, Asa. (*In his United States exploring expedition* . . . Botany. Phanerogamia, I. 640-641. 1854.)

**C. cauliflora:** Jacquin, N. J. Baron von. (*In his Plantarum rariorum Horti* . . . schoenbrunnensis . . . icones, III. 33-34, pl. 311. 1798.)

**C. chilensis:** Planchon, J. E. [Vasconcellea chilensis.] (*Ann. Sci. Nat. Bot.* ser. 4, II. 259. 1854.)

**C. citriformis:** Jacquin, J. F. Baron von. (*In his Eclogae plantarum* . . . I. 101-103, pl. 68-69. 1811-16.)

— Hooker, Sir W. J. *Carica citriformis*. (*Bot. Mag.* LXV. pl. 3633. 1839.)

**C. dolicaula:** Smith, J. D. (*Bot. Gaz.* XXIII. 247-248. 1897.)

**C. gossypifolia:** Grisebach, A. H. R. (*Ges. Wiss. Goettingen Abh.* XXIV. Phys. Cl. pp. 137-138. 1879.)

**C. gracilis:** [Regel, Eduard von.] *Papaya gracilis*. (*Gartenf.* XXVIII. 258, pl. 986. 1879.)

**C. heterophylla:** Ramirez, José. *La Mocinna heterophylla; nuevo género de las Papayáceas*. (*Inst. Mid. México Anal.* I. 205-212, pl. 2-5. 1894. — *Naturaleza*, ser. 2, II. 445-451, pl. 24-26. 1897.)

**C. microcarpa:** Jacquin, N. J. Baron von. (*In his Plantarum rariorum Horti* . . . schoenbrunnensis . . . icones, III. 32-33, pl. 309-310. 1798.)

— Hoffmannsegg, J. C. von. (*In his Verzeichniss der Pflanzenkulturen* . . . Nachtrag II., pp. 27, 80. 1826.)

**C. monoica:** Desfontaines, [René]. Description d'une nouvelle espèce de Papayer. (*Mus. Hist. Nat. Paris Ann.* I. 273-275, pl. 18. 1802.)

— Loiseleur-Deslongchamps, [J. L. A.]. (*In his Nouvel herbi-er de l'amateur* . . . II. pp., pl. 22. 1838.)

— Lojacomo, M[ichele]. *Sulla Vasconcellea monoica*. 16 pp. 1 pl. O. Palermo, 1878.

**C. Papaya:** Taxonomy

— Trew, C. J. (*In his Plantae selectae* . . . p. 2, pl. 7. 1750-73.)

— Gili, F. L. & Xuares, Gaspare. (*In their Osservazioni fitologiche* . . . pp. 61-64, pl. 10. 1789.)

— [Ker, J. B.]. *Carica Papaya foemina*. (*Bot. Reg.* VI. 459, pl. 1820.)

**Carica Papaya:** Hooker, Sir W. J. *Carica Papaya*. (*Bot. Mag.* LVI. pl. 2898-2899. 1829.)

— Nooten, B. H. van. (*In her Fleurs, fruits* . . . de Java, 1 p., pl. [36]. 1863.)

— Forbes, H. O. Notes on *Carica Papaya*. (*Jour. Bot.* XVII. 313-314. 1879.)

— Wigman, [H. J.]. Reuzen-Papaja. (*Tijdschr. Land Tuinb. Boschk. Nederl. O. Indië*, II. 273-274. 1886.)

— Oosterzee, J. J. van. Reuzen-Papaya. (*Tijdschr. Land Tuinb. Boschk. Nederl. O. Indië*, III. 105-106. 1887.)

— Solms-Laubach, H[ermann] Graf zu. Die Heimath und der Ursprung des cultivirten Melonenbaumes, *Carica Papaya* L. (*Bot. Zeit.* XLVII. 709-720, 725-734, 741-749, 757-767, 773-781, 789-798, 1 il. 1889.) — Reprinted: 27 pp. 1 il. sq. O. n. t-p. [Leipzig, 1889.]

— Millsbaugh, C. F. (*Field Columb. Mus. Publ. Bot. Ser.* I. pt. 1, p. 34, pl. 3-4. 1895.)

— Morphology

— Schacht, [Hermann]. Die Milchsaftgefäße der *Carica Papaya*, deren Entstehung, Bau und Verlauf. (*Akad. Wiss. Berlin Monatsber.* 1856, pp. 515-534, pl. 1-2.) — Separate.

— Les laticifères du *Carica Papaya*, leur origine, leur structure et leur direction. (*Ann. Sci. Nat. Bot.* ser. 4, VIII. 164-184, pl. 7-8. 1857.)

— Trécul, Auguste. De la présence du latex dans les vaisseaux spiraux réticulés, rayés et ponctués et de la circulation dans les plantes. (*Ann. Sci. Nat. Bot.* ser. 4, VII. 289-301, pl. 12. 1857.) — [Extract.] (*Soc. Bot. France Bull.* V. 344-348. 1858.)

— Ernst, A[dolf]. On *Papaya vulgaris* De Cand. (*Jour. Bot.* IV. 81-83. 1866.)

— Groslik, S. Kwiaty drzewa Melonowego. [On the flowers of *Carica Papaya*.] (*Wszecchwiat*, III. 190-191. 1884.)

— Bainbridge, G. On an instance of fructification in a stamiferous plant, *Carica Papaya*. (*Bombay Nat. Hist. Soc. Jour.* I. 72-73. 1866.)

— Baillon, H[enri]. Un nouveau mode de monoecie du Papayer. [1887.] (*Soc. Linn. Paris Bull.* I. 665. 1889.)

— Tichomirow, W. A. Zur Morphologie des Melonenbaumes; *Carica Papaya* L. im Allgemeinen und seiner Blüten im Besondern. (*Pharm. Zeitschr. Russl.* XXVII. 657-663, 673-679, 689-694, 705-711, il. 1888.)

— Müller, Fritz. Frucht in Frucht von *Carica Papaya*. (*Flora*, LXXIII. 332-333, 1 il. 1890.) [Teratological.]

— Bailey, F. M. An abnormal growth in a Papaw fruit. (*Queensland Agric. Jour.* VII. 442, pl. 61. 1900.)

— Urbina, Manuel. Una Papaya prolifica (pleiotaxia del gineceo). [1900.] (*Naturaleza*, ser. 2, III. 359-360, pl. 19. [1900].)

— Physiology

— Wittmack, L[udwig]. [*Carica Papaya* L.] (*Bot. Ver. Brandenb. Verh.* XX. Sitzber. pp. 7-31. 1878.)

— Wittmack, L[udwig]. [Ueber den Melonenbaum, *Carica Papaya*.] (*Ges. Naturf. Freunde Berlin Sitzber.* 1878, pp. 40-64. — See also 1879, pp. 75-76; 1882, pp. 38-42.) — The Papaw. [Extract.] (*Gard. Chron.* ser. 2, X. 765. 1878.)

— Niobey, D. A. *Papaina sua acção physiologica e therapeutica*. (These.) 92+[1] pp. Q. Rio de Janeiro, 1887.

— Elliot, G. F. Scott-. (*Ann. Bot. Lond.* V. 334, pl. 21. 1890-91.)

— Werth, Emil. (*Bot. Ver. Brandenb. Verh.* XLII. pt. 2, Abh. p. 235. [1900].)

**C. peltata:** Hooker, Sir W. J. & Arnott, G. A. W[alker]. (*In their Botany of Capt. Beechey's voyage* . . . p. 425, pl. 98. 18[30]-41.)

**C. posopora:** Hooker, [Sir W. J.] & Arnott, [G. A. Walker]. [*Carica pyriformis*.] (*Bot. Misc.* III. 325. 1833.)

**C. pubescens:** Koch, K[arl]. (*Index Sem. Hort. Berol.* [1854], apx. p. 12.)

**C. quercifolia:** Brignoli, Giovanni de. [*Carica hastata*.] (*Soc. Ital. Sci. Modena Mem.* ser. 2, I. 75-77. 1862.)

— Caruel, T[eodoro]. Illustrazione di una Papaiacea poca nota. [*Vasconcellosia hastata*.] (*Nuov. Giorn. Bot. Ital.* VIII. 22-28, pl. 2. 1876.) — Separate.

— Klebs, Georg. [*Carica hastaeifolia*.] (*Untersuch. Bot. Inst. Tübingen*, I. 549, il. 6. 1881-85.) [Morphological.]

#### JACARATIA (JARACATIA)

**Kerber**, Edmund. *Jacaratia conica* n. sp. (*Bot. Gart. Mus. Berlin Jahrb.* II. 279-284, pl. 9. 1883.)

**Warming, E[ugen].** [*Jaracatia dodecaphylla.*] (*Naturh. For. Kjöbenhavn Vidensk. Meddel. ser. 5, I.* (1889), p. 336, 1 il. 1890.)

**Urban, I[gnatz].** Papayaceae africanæ. — In ENGLER, A[dolf]. Beiträge zur Flora von Afrika. (*Bot. Jahrb. XV.* 158–159. 1893.) [*Jacaratia Solmsii.*]

## 155. LOASACEAE

**Gilg, E[rnst].** Loasaceae. (In ENGLER, A[dolf] & PRANTL, K[arl]. Die natürlichen Pflanzenfamilien, III. pt. 6<sup>a</sup>, pp. 100–121, il. 37–43. 1894.)

**Pritzel, Ernst.** (*Bot. Jahrb. XXIV.* 382–383. 1896.) [Anatomical.]

**Urban, Ignatz.** Monographia Loasacearum. Adjuvante Ernesto Gilg. 4+384 pp. Halle, 1900. (*Leop.-Carol. Akad. Naturf. Verh. LXXVI.* 1–384, pl. 1–8. 1900.)

## MENTZELIA

**Gilg, E[rnst].** [*Mentzelia arborescens.*] (In ENGLER, A[dolf] & PRANTL, K[arl]. Die natürlichen Pflanzenfamilien, III. pt. 6<sup>a</sup>, p. 110. 1894.)

## PETALONYX

**Gray, A[sa].** [*Petalonyx Parryi.*] (*Amer. Acad. Proc. X.* 72. 1875.)

**Greene, E. L.** [*Petalonyx linearis.*] (*California Acad. Sci. Bull. I.* (1884–86), p. 188. 1886.)

## 156. DATISACEAE

**Candolle, A[lphonse] de.** Datisaceae. (In CANDOLLE, A. P. de & A[lphonse] de. Prodrômus . . . XV. pt. 1, pp. 409–412. 1864.)

**Warburg, O[tto].** Datisaceae. (In ENGLER, A[dolf] & PRANTL, K[arl]. Die natürlichen Pflanzenfamilien, III. pt. 6<sup>a</sup>, pp. 150–155, il. 54–55; Nachträge, p. 258. 1894–97.)

## OCTOMELES

**Warburg, O[tto].** [*Octomeles moluccana.*] (*Bot. Jahrb. XIII.* 385–386. 1891.)

## TETRAMELES

**Brown, Robert.** (In his Observations on the structure and affinities . . . plants . . . Central Africa, p. 25. 1826.)

## 157. BEGONIACEAE

## Taxonomy

**Klotzsch, [J. F.].** [Ueber Begoniaceen-Gattungen.] (*Akad. Wiss. Berlin Ber. 1854*, pp. 119–128.)

— Begoniaceen-Gattungen und Arten. (*Akad. Wiss. Berlin Abh. Phys.* 1854, pp. 121–255, 12 pl. 1855.) — Reprinted: 135 pp. 12 pl. sq. F. Berlin, 1855.

— Begoniaceae novæ. (*Index Sem. Hort. Berol.* [1855], apx. pp. 1–2; [1856], apx. pp. 1–2.)

**Candolle, Alph[onse] de.** Mémoire sur la famille des Bégoniacées. (*Ann. Sci. Nat. Bot. ser. 4, XI.* 93–149. 1859.) — Reprinted: 57 pp. O. n. t-p. [Paris, 1859.]

— Begoniaceae. [1861.] (In MARTIUS, K. F. P. von & others. Flora brasiliensis . . . IV. pt. 1, col. 337–396, pl. 91–99. 1852–63.)

— Begoniaceae. (In CANDOLLE, A. P. de & A[lphonse] de. Prodrômus . . . XV. pt. 1, pp. 266–420. 1864.)

**Fellerer, Carl.** Beiträge zur Anatomie und Systematik der Begoniaceen. (Diss.) 12+239 pp. 3 pl. O. München, 1892.

**Warburg, O[tto].** Begoniaceae. (In ENGLER, A[dolf] & PRANTL, K[arl]. Die natürlichen Pflanzenfamilien, III. pt. 6<sup>a</sup>, pp. 121–150, il. 44–53. 1894.)

— Begoniaceae africanæ. — In ENGLER, A[dolf]. Beiträge zur Flora von Afrika. (*Bot. Jahrb. XXII.* 32–45. 1897.)

## Morphology

**Payer, [J. B.].** Familles des Cucurbitacées (Ecbalium, Cucumis, Sycios, Cyclanthera), des Aristolochiées (Aristolochia) et des Bégoniacées (Begonia). [Extract.] (*Acad. Sci. Paris Compt. Rend. XXXVII.* 534–538. 1863.)

**Hildebrand, F[riedrich].** De caulibus Begoniacearum imprimis iis, qui vasorum fasciculis in parenchymate medullari dispersis sunt praediti. (Diss.) 42+[1] pp. O. Beroïni, 1868.

— Anatomische Untersuchungen über die Stämme der Begoniaceen. 34 pp. 8 pl. sq. Q. Berlin, 1869.

**Odendall, Gottfried.** Beiträge zur Morphologie der Begoniaceenphyllome. (Diss.) 33+2 pp. O. Bonn, 1874.

**Westermaier, M[ax].** Ueber das marktständige Bündelsystem der Begoniaceen. (*Flora, LXII.* 177–188, 193–201, pl. 6–7. 1879.) — Reprinted: 24 pp. 2 pl. O. Regensburg, 1879.

**Benecke, Franz.** Beiträge zur Kenntniss der Begoniaceen. (*Bot. Jahrb. III.* 288–318, pl. 3. 1882.) — Reprinted: 31 pp. 1 pl. O. n. t-p. [Leipzig, 1882.]

## BEGONIA (MEZIEREA)

## Taxonomy

**Jacquin, N. J. Baron von.** (In his Collectanea . . . I. 126–130. 1786.)

**Dryander, Jonas.** Observations on the genus of Begonia. (*Linn. Soc. Trans. I.* 155–173, pl. 14–16. 1791.) — Bemerkungen über die Gattung Begonia. (*Arch. Bot. Römer, I.* pt. 3, pp. 65–79. 1798.)

**Raddi, Giuseppe.** (*Soc. Ital. Sci. Modena Mem. XVIII.* pt. 2, pp. 406–410. 1820.) [South American species.]

**Otto, Friedrich & Dietrich, Albert.** Die Begonien welche im hiesigen botanischen Garten cultivirt werden. (*Allg. Gartenseit. IV.* 345–350, 353–359. 1836.) — Begoniernes Beskrivelse og Dyrkning. (*Havetid. V.* 7–31. 1839.)

**Kunth, K. [S.].** (*Index Sem. Hort. Berol.* [1848], p. 16.)

— [Begonia.] (*Ann. Sci. Nat. Bot. ser. 3, XI.* 232–233. 1849.) [South American species.]

**Smith, J. D.** (*Bot. Gaz. XX.* 538–543. 1895.) [Central American species.]

## Morphology and Physiology

**Regel, Fritz.** Die Vermehrung der Begoniaceen aus ihren Blättern, entwicklungsgeschichtlich verfolgt. (*Jena. Zeitschr. Naturwiss. X.* 447–492, pl. 15–17. 1876.)

**Müller, Fritz.** Nebenspreiten an Blättern einer Begonia. (*Deutsch. Bot. Ges. Ber. V.* 44–47, il. 1887.)

**Haberlandt, G[ottlieb].** Zur Anatomie der Begonien. (*Naturw. Ver. Steiermark Mittheil.* 1887, pp. 117–126, 1 pl. 1888.) — Reprinted: 12 pp. 1 pl. O. Graz, 1888.

**Tiegheem, P[hilippe] van & Deullot, H.** (*Ann. Sci. Nat. Bot. ser. 7, VIII.* 76–77, 424–425, pl. 6. 1866.) [Anatomical.]

**Pritzel, Ernst.** (*Bot. Jahrb. XXIV.* 383. 1896.) [Anatomical.]

## Enumeration of Species

**B. acuminata:** [Ker, J. B.] *Begonia acuminata.* (*Bot. Reg. V.* 364, pl. 1819.)

**B. arborescens:** Wawra [von Fernsee], Heinrich, Ritter. (In his Botanische Ergebnisse . . . p. 53, pl. 48. 1866.)

**B. argyrostigma:** Link, H. F. & Otto, F[riedrich]. (In their Icones plantarum selectarum Horti . . . berolinensis . . . pp. 23–24, pl. 10. [1820]–28.)

— [Ker, J. B.] *Begonia argyrostigma.* (*Bot. Reg. VIII.* 666, pl. 1822.)

— Hooker, Sir W. J. (In his Exotic flora . . . I. 18, pl. 18. 1823.)

**B. cataractarum:** Braun, Johannes. (*Mittheil. Forschungsverreis. Gel. Deutsch. Schutzgeb. II.* 167–168. 1889.)

**B. coccinea:** Paxton, Joseph. *Begonia coccinea.* (*Paxton's Mag. Bot. X.* 73–74, 1 il., pl. 1843.)

**B. dichotoma:** Jacquin, N. J. Baron von. (In his Icones plantarum rariorum . . . III. 18, pl. 619. 1786–93. — Also in his Collectanea . . . III. 250–251. 1789.)

**B. dipetala:** Hooker, Sir W. J. *Begonia dipetala.* (*Bot. Mag. LV.* pl. 2849. 1828.)

**B. eriocaulls:** Visiani, Roberto de. (In his Illustrazione delle piante nuove o rare dell' Orto botanico di Padova; memoria 1, pp. 11–12. 1844.)

**B. falcifolia:** Hooker, Sir J. D. *Begonia falcifolia.* (*Bot. Mag. XCIV.* pl. 5707. 1868.)

**B. ferruginea:** Smith, Sir J. E. (In his Plantarum icones hactenus ineditae . . . f. 44, pl. 1789–91.)

**B. foliosa:** Baker, J. G. [*Begonia foliosa* H. B. K.] (*Reifug. Bot. IV.* 2 pp., pl. 222. 1871.)

**B. fuchsoides:** L[emaire], Ch[arles]. *Begonia fuchsoides*, Bégonie à fleurs de Fuchsia. (*Flore Serr. III.* pt. 3, 2 pp., pl. 10. 1847.)

— Paxton, Joseph. *Begonia fuchsoides.* (*Paxton's Mag. Bot. XIV.* 217–218, 1 il., pl. 1848.)

— P[lanchon], J. E. *Begonia miniata*, *Begonia à fleurs minium.* (*Flore Serr. VII.* 105, pl. 787. 1852–53.)

- Begonia gunneraefolia**: André, Éd[ouard]. *Begonia gunneraefolia* Linden & André. (*Ill. Hort.* XXII. 106–107, pl. 212. 1875.)
- B. Henriquesii**: Candolle, C[asimir] de. — In HENRIQUES, J. A. (*Soc. Brot. Bot.* X. 123–124. 1892.)
- B. hirtella**: Lindley, John. *Begonia villosa*. (*Bot. Reg.* XV. 1252, pl. 1829.)
- B. Hookeriana**: B[aker], J. G. [*Begonia Hookeriana* Gard.] (*Refug. Bot.* V. 2 pp., pl. 341. 1873.)
- B. incana**: [Loiseleur-Deslongchamps, J. L. A.] & Lemaire, C[harles]. [*Begonia peltata*.] (*In* LOISELEUR-DESLONGCHAMPS, J. L. A. *Herbier général de l'amateur* . . . ser. 2, III. 2 pp., pl. 63. 1843.)
- Dietrich, Albert. Beschreibung von zwei neuen Begonien, einer Art und einer Hybride. (*Allg. Gartenzeit.* XV. 281–283. 1847.) [*Begonia peltato-sanguinea*.]
- B. incarnata**: Link, H. F. & Otto, F[riedrich]. (*In their* *Icones plantarum rariorum Horti* . . . berlinensis . . . pp. 37–38, pl. 19. 1828–[31].)
- Lindley, John. *Begonia insignis*. (*Bot. Reg.* XXIII. 1996, pl. 1837.)
- Knowles, G. B. & Westcott, Frederic. *Begonia incarnata*. (*Floral Cab.* II. 5–6, pl. 48. 1838.)
- Regel, E[duard] von. [*Begonia metallica*.] (*Hort. Petrop. Act.* V. pt. 1, pp. 267–268. 1877.)
- B. isoptera**: Smith, Sir J. E. (*In his* *Plantarum icones hactenus ineditae* . . . f. 43, pl. 1789–91.)
- B. Kunthiana**: Hooker, Sir W. J. *Begonia Kunthiana*. (*Bot. Mag.* LXXXVII. pl. 5284. 1861.)
- B. Lindleyana**: Lindley, John. *Begonia vitifolia*. (*Bot. Reg.* XXVIII. Misc. notes, p. 21. 1842.)
- B. macroptera**: Schrank, F[ranz] von P[aula] von. [*Begonia Fischeri*.] (*In his* *Plantae rariores* . . . Horti monacensis . . . II. 59, pl. 59. 1819. — *Baier. Bot. Ges. Denkschr.* II. 51. 1822.)
- B. macrotis**: Visiani, Roberto de. (*Istit. Veneto Sci. Atti*, ser. 3, IV. 138. 1858–59.)
- B. manicata**: [Otto, Friedrich & Dietrich, Albert.] Einige Betrachtungen über die Begonien, nebst Beschreibung der *Begonia manicata* Hort. Par., einer neuen schönblühenden Art. (*Allg. Gartenzeit.* XI. 33–36. 1843.)
- Visiani, R[oberto] de. (*Hort. Patav. Sem.* 1844, suppl. pp. [3–4]. — *Accad. Sci. Padova Nuov. Saggi*, VI. 85. 1847.)
- B. Martiana**: Link, H. F. & Otto, F[riedrich]. (*In their* *Icones plantarum rariorum Horti* . . . berlinensis . . . pp. 49–50, pl. 25. 1828–[31].)
- B. Molleri**: Candolle, C[asimir] de. [*Mesierea Molleri*.] — In HENRIQUES, J. A. (*Soc. Brot. Bot.* X. 124. 1892.)
- B. myriantha**: Britton, N. L. (*Torr. Bot. Club Bull.* XVIII. 35. 1891.)
- B. nitida**: L'Héritier [de Brutelle], C. L. [*Begonia obliqua*.] (*In his* *Stirpes novae* . . . pp. 95–96, pl. 46. 1784–85.)
- Jacquin, N. J. Baron von. [*Begonia minor*.] (*In his* *Icones plantarum rariorum* . . . III. 18, pl. 618. 1785–93.)
- Salisbury, R. A. (*In his* *Icones stirpium rariorum* . . . pp. 17–18, pl. 9. 1791. — *Also in his* *Paradisus londinensis* . . . II. 72, pl. 72. [1807.])
- Schneevooft, G. V. [*Begonia obliqua*.] (*In his* *Icones plantarum rariorum* . . . f. 24, pl. 1793–[95].)
- Zorn, Johannes. [*Begonia obliqua*.] (*In his* *Auswahl schöner* . . . *Gewächse*, I. 9, pl. 15. 1795.)
- Hooker, Sir W. J. *Begonia nitida*. (*Bot. Mag.* LXIX. pl. 4046. 1843.)
- Paxton, Joseph. *Begonia nitida*. (*Paxton's Mag. Bot.* XIII. 77–78, pl. 1847.)
- Klotzsch, J. F. J. [*Begonia obliqua*.] (*Ann. Sci. Nat. Bot.* ser. 4, VI. 350. 1856.)
- B. phyllomanica**: Martius, C. F. P. von. (*Hort. Reg. Monac. Sem.* 1852, p. [4].)
- B. platanifolia**: Hooker, Sir W. J. *Begonia platanifolia*. (*Bot. Mag.* LXIV. pl. 3591. 1837.)
- Paxton, Joseph. *Begonia platanifolia*. (*Paxton's Mag. Bot.* III. 125, pl. 1837.)
- B. Putzeysiana**: B[aker], J. G. [*Begonia Putzeysiana* A. D. C.] (*Refug. Bot.* IV. 1 p., pl. 245. 1871.)
- B. Ragozini**: Schwacke, W[ilhelm]. (*In his* *Plantas novas mineiras* . . . p. 4, pl. 3. 1900.)

**Begonia salaziensis**: Gaudichaud [-Beaupré], C[harles]. [*Mesierea salaziensis*.] (*In his* *Voyage autour du monde* . . . pendant . . . 1836 et 1837 sur . . . la Bonite . . . Botanique, suppl. pp. 16–17; Atlas, pl. 32. 1866.)

**B. sanguinea**: Link, H. F. & Otto, F[riedrich]. (*In their* *Icones plantarum rariorum Horti* . . . berlinensis . . . pp. 25–26, pl. 13. 1828–[31].)

**B. scabrida**: Hooker, Sir J. D. *Begonia scabrida*. (*Bot. Mag.* CXX. pl. 7347. 1894.)

**B. scandens**: [Otto, Friedrich & Dietrich, Albert.] Beschreibung der *Begonia lucida* Nob. (*Allg. Gartenzeit.* XVI. 161–162. 1848.)

**B. semperflorens**: Link, H. F. & Otto, F[riedrich]. (*In their* *Icones plantarum rariorum Horti* . . . berlinensis . . . pp. 9–10, pl. 5. 1828–[31].)

**B. ulmifolia**: Link, H. F. & Otto, F[riedrich]. (*In their* *Icones plantarum selectarum Horti* . . . berlinensis . . . pp. 83–84, pl. 38. [1820]–28.)

## 158. ANCISTROCLADACEAE

Planchon, J. E. Essai monographique d'une nouvelle famille de plantes proposée sous le nom d'Ancistrocladées. (*Ann. Sci. Nat. Bot.* ser. 3, XIII. 316–320. 1850.)

Candolle, A[pph]onse de. Ancistrocladaceae. (*In* CANDOLLE, A. P. de & A[pph]onse] de. *Prodromus* . . . XVI. pt. 2, pp. 601–603. 1844.)

Gilg, E[rnst]. Ancistrocladaceae. (*In* ENGLER, A[dolf] & PRANTL, K[arl]. *Die natürlichen Pflanzenfamilien*, III. pt. 6, pp. 274–276, il. 129; Nachträge, p. 258. 1895–97.)

### ANCISTROCLADUS

Thwaites, G. H. K. Note on the genus *Ancistrocladus* of Wallich. [1854.] (*Linn. Soc. Trans.* XXI. 225–226, pl. 24. 1855.)

Bentham, G[eorge] & Hooker, Sir J. D. Note on the embryo of *Ancistrocladus*. (*Linn. Soc. Jour. Bot.* VII. 111. 1864.)

Treub, Melchior. (*Jard. Bot. Buitenzorg Ann.* III. 54–58, pl. 8–9. 1883.)

Douillot, H. (*Ann. Sci. Nat. Bot.* ser. 7, X. 342–343, il. 14. 1839.)

Huth, E[rnst]. (*Bot. Ver. Brandenb. Verh.* XXX. Abh. pp. 206–207, il. 3. 1899.)

Heim, F[rédéric]. Remarques sur les *Ancistrocladus*. [1892.] (*Soc. Linn. Paris Bull.* II. 1059–1061. 1898.)

Massart, Jean. (*Jard. Bot. Buitenzorg Ann.* XIII. 133–135, 1 il., pl. 15. 1896.)

Pritzel, Ernst. (*Bot. Jahrb.* XXIV. 366–367. 1898.)

A. Barteri: Elliot, G. F. Scott. (*Linn. Soc. Jour. Bot.* XXX. 73–74. 1895.)

A. pentagynus: Warburg, O[tto]. (*Bot. Jahrb.* XIII. 383. 1891.)

A. Vahlil: Arnott, G. A. Walker. (*Leop.-Carol. Akad. Naturf. Verh.* XVIII. (X.), pt. 1, pp. 325–326. 1836.)

## 159. CACTACEAE

### Taxonomy

Candolle, A. P. de. [Cactus.] (*In his* *Plantarum succulentarum historia* . . . ff. 52, 58–59, 111–112, 127, 137–138, 145, 13+[1] pl. 1799–[1829].)

Haworth, A. H. [Cactus.] (*In his* *Miscellanea naturalia* . . . pp. 187–189. 1803.)

Spin, marquis de. [Cactus proliferus, C. serpentinus, C. speciosus.] (*In his* *Le jardin de St. Sébastien* . . . pp. 25–26. 1812.)

Bertoloni, A[ntonio]. [Cactus.] (*In his* *Horti botanici bononiensis plantae* . . . p. 4. 1828.)

Link, H. F. & Otto, F[riedrich]. Über die Gattungen *Melocactus* und *Echinocactus*, nebst Beschreibung und Abbildung der im Königl. botanischen Garten bei Berlin befindlichen Arten. (*Ver. Beförd. Gartenb. Preuss. Verh.* III. 412–432, pl. 11–27. 1827.) — Reprinted: 23 pp. 17 pl. sq. Q. Berlin, 1827.

Candolle, A. P. de. Cactaceae. (*In* CANDOLLE, A. P. de & A[pph]onse] de. *Prodromus* . . . III. 457–476. 1828.)

Lehmann, J. G. C. [Cactus.] (*In his* *Novarum* . . . *stirpium pugillus I*, pp. 9–14. 1828.)

- Candolle, A. P. de.** Revue de la famille des Cactées. (*Mus. Hist. Nat. Paris Mém.* XVII. 1-119, pl. 1-21. 1828.) — Reprinted under the title: Revue . . . avec des observations sur leur végétation et leur culture, ainsi que sur celles des autres plantes grasses. 119 pp. 21 pl. Q. Paris, 1829.
- Géel, P. C. van.** [Cactus.] (*In his Sertum botanicum* . . . 14 pp., 7 pl. 1828-32.) [8 species.]
- Tenore, Michele.** [Cactus trichotomus.] (*Hort. Reg. Neapol. Ind. Sem.* 1829, p. 15.)
- Link, H. F. & Otto, F[riedrich].** Verzeichniss der Cacteen des Berliner Bot. Gartens. (*Ver. Beförd. Gartenb. Preuss. Verh.* VI. 427-435. 1830.)
- Turpin, J. P. F.** Observations sur la famille des Cactées; suivies de la description d'une espèce nouvelle d'Echinocactus et de celle du Rhipsalis parasitica. (*Inst. Hort. Fromont Ann.* II. 32-44, 64-84, 132-164, pl. 1-3. 1830.) — Reprinted: 69 pp. 3 pl. O. Paris, 1830. — Bemerkungen über die Familie der Cactus-Pflanzen. (*Allg. Gartenzeit.* I. 305-309, 313-320. 1833.)
- Lehmann, J. G. C.** (*Leop.-Carol. Akad. Naturf. Verh.* XVI. (VIII.), pt. 1, pp. 315-320, pl. 12-16. 1832.)
- Martius, [C. F. P.] von.** Beschreibung einiger neuen Nopaleen. (*Leop.-Carol. Akad. Naturf. Verh.* XVI. (VIII.), pt. 1, pp. 321-362, pl. 17-26. 1832.)
- Otto, Friedrich.** Ueber die Cactus-Pflanzen des hiesigen botanischen Gartens. (*Allg. Gartenzeit.* I. 361-368. 1833.)  
List of species in the Berlin botanic garden.
- Candolle, A. P. de.** Mémoire sur quelques espèces de Cactées, nouvelles ou peu connues. 27 pp. 12 pl. Q. Paris, 1834. (*In his* Collection de mémoires pour servir à l'histoire du règne végétal, 1828-38.)
- Pfeiffer, Ludwig.** Bemerkungen über die Nomenklatur mehrerer Cactus-Arten. (*Allg. Gartenzeit.* III. 57-59. 1835.)  
— Ueber einige sehr verbreitete Irrthümer in der Nomenklatur der Cactusarten. (*Allg. Gartenzeit.* III. 220-222. 1835.)  
— Vorschlag zu einer neuen natürlichen Anordnung der Cacteen. (*Allg. Gartenzeit.* III. 314-315. 1835.)  
— Beschreibung einiger neuen Cacteen. (*Allg. Gartenzeit.* III. 313-314, 379-380; IV. 257-258; V. 369-371, 377-379; VIII. 281-282, 406-407. 1835-40.) — Description de quelques nouveaux Cactus. [Extract.] (*Hort. Belg.* V. 65-71. 1838.)  
— Ueber einige Samenvarietäten der Cacteen. (*Allg. Gartenzeit.* IV. 17-18. 1836.)
- Miquel, F. A. W.** Echinocacti novi descriptio, adjectis de Melocacti et Echinocacti speciebus quibusdam animadversionibus. (*Linnaea*, XI. 153-161, 1 pl. 1837.)
- Pfeiffer, Ludwig.** Beschreibung und Synonymik der in deutschen Gärten lebend vorkommenden Cacteen; nebst einer Uebersicht der grösseren Sammlungen und einem Anhang über die Kultur der Cactuspflanzen. 6+231 pp. O. Berlin, 1837.  
— Ueber die Bestimmungsmethode zweifelhafter Cacteen. (*Allg. Gartenzeit.* V. 105-108. 1837.)  
— Enumeratio diagnostica Cactearum hucusque cognitarum. 8+192 pp. O. Berolini, 1837.
- Zuccarini, J. G.** (*Akad. Wiss. München Abh. Math. Phys.* Cl. II. (1831-36), pp. 597-742, 5 pl. 1837.)  
— Ueber Verbreitung und Benutzung der Cacteen. (*Allg. Gartenzeit.* V. 57-61, 65-69, 73-74. 1837.) — Abstract from: *Akad. Wiss. München Abh. Math. Phys. Cl. II.* (1831-36), pp. 601-621. 1837.
- Dietrich, Albert.** Beschreibung einiger wenig oder gar nicht bekannter Cacteen-Blüthen. (*Allg. Gartenzeit.* VI. 227-229, 242-243. 1838.)
- Miquel, F. A. [W.].** Plantas Cacteeas novas et minus cognitatas describit. (*Linnaea*, XII. 1-20, 2 pl. 1838.)
- [Otto, Friedrich & Dietrich, Albert.]** Beschreibung einiger neuen oder wenig bekannten Cacteen. (*Allg. Gartenzeit.* VI. 25-29, 33-35. 1838.)
- Pfeiffer, Ludwig.** Bemerkungen über die Frage: Welche Autorität soll den Gattungsnamen der Pflanzen beigegeben werden? (*Flora*, XXI. pt. 2, pp. 585-597. 1838.)  
— Ueber Lemaire's Beschreibung einiger neuen Cacteen. (*Allg. Gartenzeit.* VI. 141-143, 148-150. 1838.)  
— Ueber einige neue Cacteen. (*Allg. Gartenzeit.* VI. 273-276. 1838.)
- Lemaire, Charles.** Cactearum aliquot novarum ac insuetarum in Horto Monvilliano cultarum accurata descriptio. Pt. I. 14+40 pp. 1 pl. Q. Lutetiae Parisiorum, 1838. — Beschreibung einiger neuen und seltenen Cacteen, welche in dem Monvilleschen Garten kultivirt werden; übersetzt vom Herrn Burghardt. (*Allg. Gartenzeit.* VIII. 189-191, 194-199, 203-206, 212-216, 221-223, 228-230, 235-239, 246-248; IX. 196-198, 205-207, 213-215, 223-224, 229-231, 237-239, 245-247, 253-255, 262-264, 271-272, 279-280, 286-287, 293-295, 301-302, 309-310. 1840-41.)
- Scheidweiler, M. J.** Descriptio diagnostica nonnullarum Cactearum quae a domino Galeotti in provinciis Potosi et Guanaxato regni Mexicani inveniuntur. (*Acad. Sci. Belg. Bull.* V. 491-497, 1 pl.; VI. pt. 1, pp. 88-94. 1838-39.) — [Extract.] (*Ann. Sci. Nat. Bot.* ser. 2, X. 125-128. 1838.)
- Lemaire, Charles.** Cactearum genera nova speciesque novae et omnium in Horto Monvilliano cultarum ex affinitatibus naturalibus ordinatio nova indexque methodicus. 16+115 pp. 1 tab. O. Lutetiae-Parisiorum, 1839.
- Miquel, F. A. W.** 1839. — See vol. I. 268: PHYTOGRAPHY. MISCELLANEOUS TAXONOMIC PUBLICATIONS.  
— Genera Cactearum. (*Bull. Sci. Phys. Nat. Néerl.* 1839, pp. 87-118.) — Reprinted under the title: Genera Cactearum descripta et ordinata, quibus praemissi sunt characteres totius ordinis et adfinitatum adumbratio. 32 pp. O. Roterodami, 1839.
- Monville, de.** Cactées nouvelles [du jardin de Monville]. (*Hort. Univ.* I. 217-226. 1839.)  
With a note by Charles Lemaire.
- Pfeiffer, Ludwig.** Neuere Erfahrungen über mehrere Cacteen. (*Leop.-Carol. Akad. Naturf. Verh.* XIX. (XI.), pt. 1, pp. 115-124, pl. 15-16. 1839.)
- Salm-Reifferscheid-Dyck, [Joseph], Fürst.** Ueber die Familie der Cacteen und ihre Eintheilung in Tribus und Genera. (*Allg. Gartenzeit.* VIII. 57-62. 1840.) — Reprinted: 14 pp. O. [Berlin, 1840.] — Sur la famille des Cactées et sa classification en genres et en tribus. (*Hort. Univ.* I. 369-381. 1839.)
- Berg, Alexander.** Beschreibung einiger neuen Cacteen. (*Allg. Gartenzeit.* VIII. 129-131. 1840.)
- Dietrich, Albert.** Beschreibung eines neuen Echinocactus und zweier noch unbekannter Mammillaria-Blüthen. (*Allg. Gartenzeit.* VIII. 161-162. 1840.)
- Miquel, F. A. W.** De quibusdam Cacteis Horti roterodamensis . . . (*In his* Sylloge plantarum novarum . . . pp. 103-107. 1840.)
- Salm-Reifferscheid-Dyck, [Joseph], Fürst.** Beschreibung zweier neuen Cacteen. [*Cereus resupinatus*, *Melocactus crassispinus*.] (*Allg. Gartenzeit.* VIII. 9-10. 1840.)
- Scheidweiler, [M. J.].** Beschreibung einiger neuen Cacteen aus der Sammlung des Herrn van der Maalen. (*Allg. Gartenzeit.* IX. 41-44, 49-51. 1841.)
- Lemaire, Charles.** Iconographie descriptive des Cactées; ou, Essais systématiques et raisonnés sur l'histoire naturelle, la classification et la culture des plantes de cette famille. Pt. I.-VIII. 32 pp. 16 pl. F. Paris, 1841-47. †
- Fennel, Nicolaus.** Beschreibung der Blüthen dreier Cactus-Arten. (*Allg. Gartenzeit.* XI. 281-282. 1843.)
- Lemaire, Charles.** (*In* LOISELEUR-DESLONGCHAMPS, J. [L. A.]. *Herbier général de l'amateur* . . . Miscellanées botaniques, ser. 2, III. 41-43. 1843.)
- Pfeiffer, Ludwig & Otto, Friedrich.** Abbildung und Beschreibung blühender Cacteen. 2 vol. 60 pl. F. Cassel, 1843-50.
- Dietrich, Albert.** Beschreibung einiger noch unbekannter Cacteen. (*Allg. Gartenzeit.* XII. 185-188. 1844.)
- Ehrenberg, Karl.** Sieben neue Cacteen. (*Bot. Zeit.* II. 833-836. 1844. — *Allg. Gartenzeit.* XII. 401-403. 1844.)
- Wegener, Th.** Beschreibung einiger neuen Cacteen. (*Allg. Gartenzeit.* XII. 65-66. 1844.)
- Mühlenpfordt, F.** Einige neue Cacteen. (*Allg. Gartenzeit.* XIII. 345-347. 1845.)
- Salm-Reifferscheid-Dyck, [Joseph], Fürst.** Beschreibung einiger neuen Cacteen, welche im fürstlich Salm-Dyck'schen Garten kultivirt werden. (*Allg. Gartenzeit.* XIII. 353-355, 385-388. 1845.)  
— Cactee in Horto Dyckensis cultae anno 1844 additis tribuum generumque characteribus emendatis . . . 51 pp. O. Parisius, 1845. — Cactee in Horto Dyckensi cultae anno 1849 secundum tribus et genera digestae additis adnotationibus botanicis characteribusque specierum in enumeratione diagnostica Cactearum Doct. Pfeifferi non descriptarum. 266 pp. O. Bonnae, 1850.
- Mühlenpfordt, F.** Neue Cacteen. (*Allg. Gartenzeit.* XIV. 369-373. 1846.)



- Förster, C. F.** Handbuch der Cacteenkunde in ihrem ganzen Umfange; oder, Die erfolgreichsten, auf die neuesten Erfahrungen gegründeten Kulturangaben sowie ausführliche und genaue Beschreibung und berichtigte Synonymik sämtlicher bis jetzt bekannt gewordener Cacteen . . . 11+543 pp. S. Leipzig, 1846. — Handbuch . . . nach dem gegenwärtigen Stande der Wissenschaft bearbeitet, und durch die seit 1846 begründeten Gattungen und neu eingeführten Arten vermehrt von Theodor Rümpler. Ed. 2 rev. Vol. I. 15+1029 pp. 141 il. O. Leipzig, 1885. — [Another issue.] Vol. I. 15+1029 pp. 141 il. O. Leipzig, 1886. †  
No more published.
- Dietrich, Albert.** Beiträge zur Cacteenkunde. (*Allg. Gartenzeit.* XIV. 202–205, 305–309; XVII. 185–187, 233–235; XIX. 153–155, 345–348. 1846–51.)
- Ehrenberg, K. A.** Beitrag zur Geschichte einiger mexikanischer Cacteen. (*Linnaea*, XIX. 337–368. 1847.)
- Fennel, N.** Beschreibung einiger neuen Cacteen. (*Allg. Gartenzeit.* XV. 65–66. 1847.)
- Förster, C. F.** Beschreibung einiger neuen Cacteen. (*Allg. Gartenzeit.* XV. 49–51. 1847.)
- Mühlenpfordt, [F.]** Beiträge zur Cacteenkunde. (*Allg. Gartenzeit.* XV. 97–99, pl. 2; XVI. 9–12, 17–20. 1847–48.)  
*Mammillaria Scheerri* (vol. XV. pl.).
- Dietrich, Albert.** Beschreibung von zwei neuen Cacteen. (*Allg. Gartenzeit.* XVI. 209–211. 1848.) [*Echinopsis tricolor*, *Mammillaria divaricata*.]  
— Beiträge zur Cacteenkunde, mitgeteilt aus der Linke'sche Sammlung in Berlin. (*Allg. Gartenzeit.* XVI. 297–299. 1848.)
- Linke, [August].** Beschreibung von einigen Cacteen. (*Allg. Gartenzeit.* XVI. 329–332. 1848.)
- Jacobi, G. A.** Bemerkungen über einige Cacteen. (*Allg. Gartenzeit.* XVI. 369–371. 1848.)
- Mühlenpfordt, [F.]** Bemerkungen über die Blumen einiger Cacteen. (*Allg. Gartenzeit.* XVI. 2–3. 1848.)
- Dietrich, Albert.** Beschreibung der *Echinopsis Forbesii* Hort. angl. und der Blumen von *Echinocactus Monvillii* Lemaire. (*Allg. Gartenzeit.* XVII. 193–194. 1849.)
- Linke, August.** Bemerkungen über das Variiren der Cacteen im eignen Vaterlande und an ihrem Standorte. (*Allg. Gartenzeit.* XVIII. 89–91. 1850.)
- Salm-Reifferscheid-Dyck, [Joseph], Fürst.** Beitrag zur Cacteen-Kunde; Nachtrag zu dem Verzeichnisse der Cacteeae in Horto Dyckensi cultae, anno 1849. (*Allg. Gartenzeit.* XVIII. 394–396. 1850.)
- Jacobi, G. A.** Einiges über Cacteen. (*Allg. Gartenzeit.* XIX. 9–12. 1851.)
- Linke, [August].** Kurze Erwiderung auf meine Bemerkungen über das Variiren der Cacteen im eignen Vaterlande. (*Allg. Gartenzeit.* XX. 207–208. 1852.)
- Poselger, H.** Beitrag zur Kakteenkunde. (*Allg. Gartenzeit.* XXI. 73–77, 81–83, 94–95, 101–102, 106–107, 118–119, 125–126, 133–135. 1853.)
- Salm-Reifferscheid-Dyck, [Joseph], Fürst.** Nachträge zu meinen Cacteeae in Horto Dyckensi cultae. (*Allg. Gartenzeit.* XXII. 185–188; XXIII. 25–28. 1854.)
- Krook, J. J.** Handbuch zur Kenntnis, Fortpflanzung und Behandlung aller bis jetzt bekannt gewordenen Cacteen in ihrem ganzen Umfange . . . nach der zweiten verbesserten und vermehrten holländischen Ausgabe übersetzt. [3]+255 pp. 24 pl. 1 tab. O. Amsterdam & Leipzig, 1855.
- Labouret, [J.]** Sur quelques Cactées nouvelles. (*Rev. Hort.* ser. 4, IV. 24–28. [1855.])
- Poselger, H.** Beschreibung einiger neuer Cacteen-Arten. (*Allg. Gartenzeit.* XXIII. 17–18. 1855.)
- Jacobi, G. A.** Beiträge zur Kakteenkunde. (*Allg. Gartenzeit.* XXIV. 81–85, 89–93, 99–101, 108–110, 113–117. 1856.)
- Linke, August.** Sechs neue Kakteen. — Zur Kakteenkunde, II. (*Berlin. Allg. Gartenzeit.* 1857, pp. 239–240.)
- Labouret, J.** Monographie de la famille des Cactées . . . suivie d'un traité complet de culture et d'une table alphabétique des espèces et variétés. 47+682+[2] pp. S. Paris, [1858].
- [Lemaire, Charles.]** Cactées nouvelles. (*Ill. Hort.* V. 9–12. 1858.)
- Meinshausen, K. [F.]** Beitrag zur Kakteenkunde. (*Wochenschr. Gärtn. Pflanzenk.* I. 25–30. 1858.) [New species.]
- Linke, [August].** Beiträge zur Kakteenkunde. (*Wochenschr. Gärtn. Pflanzenk.* I. 85–87. 1858.) [New species.]
- Deuxième exposition de plantes de la Société d'agriculture hollandaise à Amsterdam, du 26 au 30 mars, 1858.** (*Flora Jard. Ann.* II. 66–73. 1859. See pp. 70–73.)
- Regel, Ed[uard] von.** (*In his Index seminum . . . Hortus . . . petropolitanus . . .* 1860, pp. 45–49.)
- Förster, C. F.** Neue Cacteen. (*Hamburg. Gart. Blumenzeit.* XVII. 159–167. 1861.) — *From*: Haage, F. A. Cacteen-Verzeichniss.
- Lemaire, Ch[arles].** Sur les Cactées; découverte d'un nouvel organe et établissement d'un nouveau genre. (*Rev. Hort.* 1862, pp. 152–154, 173–175.)  
— Observations diverses sur les Cactées. (*Rev. Hort.* 1864, pp. 337–339, 357–358.)  
— Quatre Cactacées nouvelles. (*Ill. Hort.* XI. 72–75. 1864.)
- Cels, [François].** 1865. — See vol. I. 58: BOTANIC GARDENS.
- Lemaire, Ch[arles].** De quatre Cactacées nouvelles. (*Rev. Hort.* 1865, pp. 55–57.)
- Houllet.** Nouvelles espèces de Cactées. (*Rev. Hort.* 1872, p. 107.)
- Allnutt, H.** The Cactus and other tropical succulents. 5+3+133 pp. il. 1 pl. S. London, 1877.
- Synopsis Opuntiarum Horti botanici aquisgranensis anno 1883.** Uebersicht der Fackeldisteln des botanischen Gartens in Aachen im Jahre 1883. pp. 137–144. O. Aachen, 1883. — *From*: ?
- Meehan, Thomas.** On the characters of species in Cacti. (*Bot. Gaz.* XI. 117–118. 1886.)
- Monatsschrift für Kakteenkunde.** Ed. by Paul Arendt. Vol. I. il. por. pl. O. Berlin, [1891–92]. — *Continued as*: Monatsschrift . . . Organ der Liebhaber von Kakteen und anderen Fettpflanzen. Ed. by K. Schumann. Vol. II.–X. il. O. Berlin & Neudamm, 1892–1900 →
- Broquet, [A.]** Les Cactacées. (*Rev. Hort. Belge*, XVIII. 77–78. [1892.])
- Fischer, E. M.** The genus Cactus. (*Indiana Acad. Sci. Proc.* 1892, pp. 45–46. 1893.)
- Coulter, J. M.** Some affinities among Cactaceae. (*Bot. Gaz.* XIX. 371–372. 1894.) — [Abstract.] (*Amer. Assoc. Adv. Sci. Proc.* XLIII. (1894), pp. 286–287. 1895.)
- Schumann, K[arl].** Cactaceae. (*In* ENGLER, A[dolf] & PRANTL, K[arl]. Die natürlichen Pflanzenfamilien, III. pt. 6<sup>a</sup>, pp. 156–205, il. 56–71; Nachträge, pp. 258–260; Nachträge II., 47–48. 1894–1900.)  
— Ueber einige interessante Kakteen des Königlichen botanischen Gartens. (*Bot. Gart. Mus. Berlin Notizbl.* I. 114–117. [1895]–97.)
- Weber, [Albert].** Agaves et Cactées. Instructions pour les explorateurs du Mexique. (*Soc. Accl. Paris Bull.* ser. 4, XLIII. 257–262. 1896.)
- Schumann, Karl.** Verzeichniss der gegenwärtig in den Kulturen befindlichen Kakteen . . . 30 pp. O. Neudamm, 1897.  
— Ueber das Sammeln von Kakteen. (*Bot. Gart. Mus. Berlin Notizbl.* II. 375–377. [1897]–99.)
- [Orcutt, C. R.]** Notes on Cacti in the Gray herbarium, and in the Botanic garden of Harvard university. (*Amer. Botanist*, I. no. 1, pp. 1–4. 1898.)
- Geographische Verbreitung der Cacteen.** (*Wien. Ill. Gartenzeit.* XXIV. 233–238. 1899.)
- Schumann, Karl.** Gesamtbeschreibung der Kakteen (*Monographia Cactacearum*) . . . mit einer kurzen Anweisung zur Pflege der Kakteen, von Karl Hirscht. 11+832 pp. 109 il. O. Neudamm, 1899.  
— Die Verbreitung der Cactaceae im Verhältniss zu ihrer systematischen Gliederung. 114 pp. maps. (*Akad. Wiss. Berlin Abh. Phys.* 1899–1900, apx. pt. 2. 1900.) — *Reprinted*: 114 pp. 2 maps. Q. Berlin, 1899.
- [Orcutt, C. R.]** Bibliography — Cactaceae. (*Amer. Botanist*, I. no.-2, pp. 5–7. 1900.)
- Schumann, K[arl].** Blühende Kakteen (*Iconographia Cactacearum*); im Auftrage der deutschen Kakteen-Gesellschaft. Pt. I.–II. (8 ff.) 8 pl. F. Neudamm, [1900] →  
North America
- Engelmann, George.** Cacteeae of Engelmann and Gray's Plantae Lindheimerianae. (*Boston Soc. Nat. Hist. Jour.* V. 245–247; VI. 196–209. 1845–50. — *Also in his Botanical works*, pp. 116–122. 1887.) — Cactaceae. [German abstract.] (*Allg. Gartenzeit.* XVIII. 405–408. 1850.)

**Engelmann, George.** [Cactaceae.] (*In* EMORY, W. H. Notes of a military reconnaissance from Fort Leavenworth in Missouri to San Diego in California . . . pp. 155-158, 3 pl. 1848. — Issue 2, pp. 157-159, 3 pl. 1848. — Issue 3, pp. 208-211, 3 pl. 1848.)

— [Cactaceae.] (*In* WISLIZENUS, A. Memoir of a tour to northern Mexico . . . pp. 90, 91-93, 95, 96-98, 100, 102, 104-106, 110-112, 113-114. 1848.)

— [Cactaceae.]—*In* GRAY, ASA. (*Amer. Acad. Mem.* new ser. IV. pt. 1, pp. 49-53. 1849.)

— Notes on the *Cereus giganteus* of south-eastern California, and some other Californian Cactaceae. (*Amer. Jour. Sci.* ser. 2, XIV. 335-339. 1852. — *Also in his* Botanical works, pp. 122-124. 1887.) — *Reprinted*: 5 pp. O. n. t. p. [New Haven, 1852.]

**Engelmann, George & Bigelow, J. M.** Description of the Cactaceae [collected on the route near the thirty-fifth parallel, explored by Lieut. A. W. Whipple, in 1853 and 1854]. (*Rep. Explor. Surv. Mississippi Pacif. Oc.* IV. 27-58, 24 pl. 1856. — *Also in* ENGELMANN, George. Botanical works, pp. 154-176, 24 pl. 1887.)

**Engelmann, George.** Synopsis of the Cactaceae of the territory of the United States and adjacent regions. [1856.] (*Amer. Acad. Proc.* III. 259-314, 345-346. 1857. — *Also in his* Botanical works, pp. 127-153. 1887.) — *Reprinted*: 59 pp. O. Cambridge, 1856.

— [Cactaceae.]—*In* GRAY, ASA. (*Boston Soc. Nat. Hist. Jour.* VI. 195-209. 1857.)

— Cactaceae of the [United States and Mexican] boundary. (*In* EMORY, W. H. Report on the United States and Mexican boundary survey . . . II. pt. 1, 78 pp., 75 [76] pl. 1859. — *Also in* ENGELMANN, George. Botanical works, pp. 176-220, 76 pl. 1887.)

— Cactaceae of the Ives exploration. (*In* IVES, J. C. Report upon the Colorado River of the west, pt. 4, pp. 12-14. 1861. — *Also in* ENGELMANN, George. Botanical works, pp. 220-222. 1887.)

— Additions to the Cactus flora of the territory of the United States. [1863.] (*Acad. Sci. St. Louis Trans.* II. 197-204. 1868. — *Also in his* Botanical works, pp. 222-226. 1887.) — Neuere Mittheilungen über nordamerikanische Cactus-Formen. (*Hamburg. Gart. Blumenzeit.* XX. 158-168. 1864.)

— Cactaceae. (*In* WATSON, Sereno. Botany [of the fortieth parallel]. pp. 115-120. 1871. — *Also in* ENGELMANN, George. Botanical works, pp. 226-228. 1887.)

— [Cactaceae.] (*In* SIMPSON, J. H. Report of explorations across the Great Basin of the territory of Utah . . . in 1859. pp. 436-443, pl. 1-3. 1876. — *Also in* ENGELMANN, George. Botanical works, pp. 229-233, 3 pl. 1887.)

— Cactaceae. (*In* REPORT upon the United States geographical surveys west of the one hundredth meridian, in charge of Geo. M. Wheeler . . . VI. Botany, pp. 127-132. 1878. — *Also in* ENGELMANN, George. Botanical works, pp. 233-235. 1887.)

**Orcutt, C. R.** Cactuses of southern California. (*West Amer. Sci.* III. 168. 1886-87.) [Popular treatment.]

**Reasoner, P. W.** Native Florida Cactuses. (*Amer. Gard. ser.* 3, XI. 531-533. 1890.)

**Vasey, George.** Cactus landscapes; the singular Cactus flora of our great southwest. (*Amer. Gard. ser.* 3, XI. 468-470, il. 1890.)

**Brandegees, T. S.** Cactaceae of the Cape region of Baja California. (*Zoe*, II. 18-22. 1891.)

**Orcutt, C. R.** Cacti at home. (*West Amer. Sci.* VIII. 117-120. 3 il. 1892-95.)

**Ovillo, F. V.** (*Contrib. United States Nat. Herb.* IV. 109-114. 1893.)

**H., F.** The Grand Mesa, West Colorado. (*Gard. Chron. ser.* 3, XIII. 660. 1893.)

**Merriam, C. H.** Notes on the geographic and vertical distribution of Cactuses, Yuccas, and Agave, in the deserts and desert ranges of southern California, southern Nevada, northwestern Arizona and southwestern Utah. (*North Amer. Fauna*, pp. 345-359, 9 pl., map. 4. 1893.) — *Separate together with his* Notes on the distribution of trees and shrubs . . . (*United States Dept. Agric. Div. Ornith. Mamm. Bull.*)

**Coulter, J. M.** Preliminary revision of the North American species of Cactus, Anhalonium and Lophophora. (*Contrib. United States Nat. Herb.* III. no. 2, pp. 91-132. 1894.)

**Coulter, J. M.** Preliminary revision of the North American species of Echinocactus, Cereus and Opuntia. (*Contrib. United States Nat. Herb.* III. no. 7, pp. 355-462 + 4 pp. 1896.)

**Brandegees, Katherine.** Notes on Cactaceae, Pt. I.-III. (*Erythraea*, V. 111-123. 1897. — *Zoe*, V. 1-9, 31-35. 1900.)

**[Orcutt, C. R.]** Review of the Cactaceae of the United States. Vol. I. (pt. 1-4)—II. (pt. 5-6). (88 pp.) O. San Diego, 1897-1900—

Pt. 3-5 appeared originally in *West Amer. Sci.* XI. no. 83, pp. 1-6; no. 87, pp. 17-24; no. 91, pp. 57-62. 1889-1900.

Central and South America

**M[eyen, F.] J. [F.]** Einiges über die schönen Cactus-Arten auf der Westküste von Südamerika. (*Allg. Gartenzeit.* I. 210-212. 1833.) [*Cereus fascicularis*, *C. aureus*, n. spec.]

**Colla, [Luigi].** [Cactus.] (*Accad. Sci. Torino Mem.* XXXVII. 72-77, pl. 16-17. 1834.)

**Miquel, F. A. W.** Plantarum Cactearum, in Flora fluminensi delineatarum, revisio. (*Bull. Sci. Phys. Nat. Néerl.* 1838, pp. 47-49.)

**Martius, [K. F. P.] von.** Observations sur la géographie des Cactées au Brésil. (*Hort. Univ.* I. 123-131. 1839.)

**Scheidweiler, [M. J.]** Beschreibung einiger neuen Cacteen aus Mexiko aus der Gegend von Potosi. (*Allg. Gartenzeit.* VIII. 337-339. 1840.)

**Otto, Ed[uard].** Cacteen-Gruppe auf den Bergen Mayquetia, unweit La Guayra. (*Allg. Gartenzeit.* XII. 158, pl. 2. 1844.)

**Ehrenberg, Carl.** Neue und seltene Cacteen aus Mexico. (*Allg. Gartenzeit.* XVI. 265-268. 1848.)

**Scheer, Frederick.** (*In* SEEMANN, Berthold. Botany of the voyage of H. M. S. Herald . . . pp. 285-293, 345-346. 1852-57.)

**Grisebach, A. H. R.** (*Ges. Wiss. Goettingen Abh.* XXIV. Phys. Cl. pp. 139-141. 1879.)

**Orcutt, C. R.** New Lower Californian Cactuses. [*Echinocactus Orcuttii*, *Cereus phoeniceus* var. *pacificus*.] (*West Amer. Sci.* II. 46, 47, 1 il. 1886.)

**Maury, [Paul].** Les Cactées mexicaines à l'Exposition universelle. (*Rev. Hort.* 1889, pp. 567-570, il. 139-140.)

**Brandegees, T. S.** (*California Acad. Sci. Proc.* ser. 2, II. (1889), pp. 160-165. 1890.)

**Schumann, Karl.** Cactaceae. [1890.] (*In* MARTIUS, K. F. P. von & others. Flora brasiliensis, IV. pt. 2, col. 185-322, pl. 39-63. 1869-90.)

**Mathson, Albert.** Reisebericht eines Cacteensammlers in Mexiko. (*Gartenfl.* XXXIX. 463-467, 496-500; XL. 205-208, 349-351. 1890-91.)

**Phillipi, R. A.** (*In his* Verzeichniss der . . . auf der Hochebene der Provinzen Antofagasta und Tarapacá gesammelten Pflanzen, pp. 27-28. 1891.)

**Weber, [Albert].** Les Cactées de la Basse-Californie. (*Mus. Hist. Nat. Paris Bull.* I. 316-321. 1895.) — *Reprinted*: 6 pp. O. n. t. p. [Paris, 1896.]

**Spegazzini, Carlos.** (*In his* Contribucion al estudio de la flora de la Sierra de la Ventana, pp. 26-30. 1896.)

**Hemslay, W. B.** The Cactaceae of the Galapagos Islands. (*Gard. Chron. ser.* 3, XXIV. 265, il. 75. 1896.)

With an illustration of *Opuntia galapageia*.

**Weber, [Albert].** Les Pereskia et Opuntia Péreskioides du Mexique. (*Mus. Hist. Nat. Paris Bull.* IV. 162-167. 1896.)

— Les Cactées des Îles Galapagos. (*Mus. Hist. Nat. Paris Bull.* V. 309-314. 1899.) — *Reprinted*: 6 pp. O. t. p. c. Paris, 1899.

**Schumann, K[arl].** Die Cactaceae der Republik Paraguay. (*Monatsschr. Kakteenk.* IX. 132-134, 149-154, 164-168, 185-188; X. 45-46, 125-126, 147-150, 179-183. 1899-1900.) — *Reprinted*: 24 pp. O. n. t. p. [Berlin, 1899-1900.]

**Hemslay, W. B.** Cactaceae of the Galapagos Islands. (*Gard. Chron. ser.* 3, XXVIII. 7-8. 1900.)

Morphology

**Jacques, [Antoine].** Note sur la germination de quelques Cactées. (*Soc. Hort. Paris Ann.* VI. 31-34. 1830.)

**Zuccarini, [J. G.]** Knospen und Blätter der Cacteen. (*Allg. Gartenzeit.* V. 193-198. 1837.)

**Schleiden, M. J.** Beiträge zur Anatomie der Cacteen. [1841.] (*Acad. Sci. St. Pétersb. Mem. Sav. Étr.* IV. 335-380, 10 pl. 1845.) — *Reprinted*: 46 pp. 10 pl. sq. Q. St. Petersburg, [1839].

- Harting**, P[eter]. Bijdrage tot de anatomie der Cacteen. (*Tijdschr. Natuurl. Geschied. Phys.* IX. 181-244, pl. 3-4. 1842.) — Reprinted: 64 pp. 2 pl. O. n. t-p. [Amsterdam, 1842.]
- Payer**, [J. B.]. Famille des Ficoides (Mesembryanthemum) et famille des Cactées (Opuntia, Cactus, Epiphyllum). (*Acad. Sci. Paris Compt. Rend.* XXXIII. 33-37. 1851.)
- Treviranus**, L. C. De compositione fructus in Cactearum atque Cucurbitacearum ordinibus. 18 pp. sq. Q. Bonnæ, 1851.
- Payer**, [J. B.]. Organogénie de la classe des Cactoidées (Cactées, Ficoides et Tétragoniées) et de celle des Berbérinées (Berbérinées, Ménispermées). (*Ann. Sci. Nat. Bot. ser. 3*, XVIII. 233-256, pl. 10-15. 1852.)
- Seemann**, Berthold. Note on the spines of Cactuses. (*Hooker's Jour. Bot. & Keu Gard. Misc.* IV. 123-124. 1852.)
- Trécul**, A[uguste]. (*Ann. Sci. Nat. Bot. ser. 4*, II. 311-318, pl. 19, 20, 21. 1854.)
- Sur les formations spirales, annulaires et réticulées des Cactées, du Cucurbita Pepo, etc. (*Soc. Bot. France Bull.* I. 67-70. 1854.) — Mémoire sur les formations spirales . . . [Extract.] (*Acad. Sci. Paris Compt. Rend.* XXXVIII. 1145-1148. 1854.)
- Formations spirales, annulaires et réticulées des Cactées. (*Soc. Philom. [Bull. ser. 5]*, Extr. Procès-Verb. 1854, pp. 55-58.)
- Lemaire**, Charles. Des feuilles chez les Cactacées. (*Ill. Hort.* II. 76-77. 1855.)
- Labouret**, J. Note sur un caractère différentiel pour servir à l'étude de la famille des Cactées. (*Soc. Bot. France Bull.* II. 177-180. 1855.)
- Lemaire**, Charles. Parallèle morphologique entre les Euphorbes charnues et les Cactées. (*Ill. Hort.* IV. 98-101. 1857.)
- Olos**, D[ominique]. (*Soc. Bot. France Bull.* V. 321-323. 1858.)
- Kauffmann**, Nicolaus. Zur Entwicklungsgeschichte der Cacteenstacheln. (*Soc. Nat. Moscou Bull.* XXXII. pt. 1, pp. 585-603, 11 il., pl. 7-8. 1859.)
- Olos**, D[ominique]. Du coussinet et des nœuds vitaux dans les plantes, spécialement dans les Cactées. (*Acad. Sci. Toulouse Mem. ser. 5*, IV. 324-338. 1860.) — Reprinted: 16 pp. O. n. t-p. Toulouse, 1860.
- Karsten**, Hermann. Der unterständige Fruchtknoten. (*Bot. Zeit.* XIX. 153-158, pl. 6. 1861.)
- Lemaire**, Charles. D'un mot nouveau dans la glossologie botanique: tyléole, tyleola. (*Ill. Hort.* IX. 78. 1862.)
- Engelmann**, [George]. [On the nature of the pulp of the Cactus fruit.] [1863.] (*Acad. Sci. St. Louis Trans.* II. 166-167. 1868. — Also in his Botanical works, pp. 235-236. 1887.)
- Trécul**, Auguste. Des mucilages chez les Malvacées . . . les Cactées . . . 1866-67. — See TILIA. PHYSIOLOGY, p. 516.
- Vöchting**, Hermann. Beiträge zur Morphologie und Anatomie der Rhipsalideen. (*Jahrb. Wiss. Bot.* IX. 327-484, pl. 31-48. 1873-74.) — Reprinted: 160 pp. 17 pl. O. n. t-p. [Berlin, 1873-74.] — Beiträge . . . (Diss.) 36 pp. 4 pl. O. Berlin, 1873.
- Delbrouck**, C[onrad]. (*Bot. Abh. Morph. Phys.* II. pt. 4, pp. 71-76, pl. 4. 1875.)
- Arloing**, S[aturday]. Recherches anatomiques sur le bouturage des Cactées. (*Ann. Sci. Nat. Bot. ser. 6*, IV. 5-61, pl. 1. 1876.)
- Hoffmann**, H[ermann]. Ueber Rundwerden von Cactus-Stämmen. (*Wien. Ill. Garten-Zeit.* IV. 226-229, il. 52-58. 1879.)
- Caspari**, H[ermann]. Beiträge zur Kenntniss des Hautgewebes der Cacteen. (*Zeitschr. Gesammt. Naturw.* LVI. 30-80. 1883.) — Reprinted: (Diss.) 53 pp. O. Halle a. S., 1883.
- Console**, Michelangelo. Su taluni casi morfologici nella famiglia delle Cactacee. (*Naturalista Siciliano*, II. 78-79. 1883.) — Anomalien bei Cacteen. (*Wien. Ill. Garten-Zeit.* VIII. 121. 1883.)
- Baccarini**, Pasquale. 1885. — See vol. I. 115: MORPHOLOGY AND ANATOMY. FLOWER.
- Möbius**, M[artin]. Sphärokrystalle von Kalkoxalat bei Cacteen. (*Deutsch. Bot. Ges. Ber.* III. 178-182, 13 il. 1885.)
- Tieghem**, P[hilippe] van. Valeur morphologique des cellules annelées et spirales des Cactées. (*Soc. Bot. France Bull.* XXXII. 103-106. 1885.)
- Tieghem**, P[hilippe] van & Douliot, H. (*Ann. Sci. Nat. Bot.* ser. 7, VIII. 74-76, 424, pl. 6. 1888.)
- Wetterwald**, Xaver. Blatt- und Sprossbildung bei Euphorbien und Cacteen. 64 pp. Halle, 1889. (*Leop.-Carol. Akad. Naturf. Verh.* LIII. 377-440, pl. 16-20. 1889.) — Reprinted: 64 pp. 5 pl. F. Basel, 1888.
- Lauterbach**, Carl. Untersuchungen über Bau und Entwicklung der Sekretbehälter bei den Cacteen, unter Berücksichtigung der allgemeinen anatomischen Verhältnisse der letzteren. (*Bot. Centr.* XXXVII. 257-264, 289-297, 329-336, 369-375, 409-413, pl. 1-2. 1889.)
- Ullme**, E. B. Epidermis and spines of Cactaceae. (*Indiana Acad. Sci. Proc.* 1892, pp. 42-45. 1893.)
- Kasimir**, A. Sur les cristaux chez Opuntia et Pereskia. (*Herb. Boissier Bull.* II. 499-500. 1894.)
- Vöchting**, Hermann. Über die Bedeutung des Lichtes für die Gestaltung blattförmiger Cacteen. Zur Theorie der Blattstellungen. (*Jahrb. Wiss. Bot.* XXVI. 438-494, pl. 21-25. 1894.)
- Ganong**, W. F. Beiträge zur Kenntniss der Morphologie und Biologie der Cacteen. Pt. I. (*Flora*, LXXIX. 49-86, 17 il. 1894.) — Reprinted: (Diss.) 40 pp. 17 il. O. München, 1894. — Contributions to a knowledge of the morphology and ecology of the Cactaceae. Pt. II. (*Ann. Bot. Lond.* XII. 423-474, il., pl. 26. 1898.)
- Longo**, B[igiagio]. Contributo allo studio della mucilagine delle Cactee. Nota preventiva. (*Soc. Bot. Ital. Bull.* 1896, pp. 51-52.)
- Michaëlis**, Paul. Beiträge zur vergleichenden Anatomie der Gattungen Echinocactus, Mamillaria und Anhalonium mit besonderer Betrachtung einzelner Arten der Gattung Anhalonium bezüglich ihrer Zugehörigkeit zu derselben. 39 pp. 3 pl. O. Halle a Saale, 1896.
- Longo**, B[igiagio]. Contributo allo studio degl' idioblasti muciferi delle Cactee. (*Istit. Bot. Roma Ann.* VII. (1897-98), pp. 44-57, pl. 2. 1898.)
- Westermaier**, Max. 1899. — See vol. I. 132: MORPHOLOGY AND ANATOMY. STOMATA.
- Preston**, C. E. Observations on the root system of certain Cactaceae. (*Bot. Gaz.* XXX. 348-351. 1900.)

## Teratology

**Boehmer**, G. R. 1757. — See vol. I. 144: TERATOLOGY. STEM.

[**Lemaire**, Charles.] Ovaires de Cactées métamorphosés en rameaux ou individus. (*Ill. Hort.* XIV. 10-11. 1867.) — Lophocaulie (Lophocaulia). (*Ill. Hort.* XV. [1-2] of pl. 566. 1868.)

**Moerder**, W. Les monstruosités parmi les Cactées. (*Rev. Hort.* 1897, pp. 195-196.)

**Ramirez**, José. Tres monstruosidades en ovarios inferiores. (*Inst. Méd. México Anal.* III. 223-227, pl. 5-7. 1897. — *Naturalista*, ser. 2, III. 125-128, pl. 6-8. [1898.]

## Physiology

**Berg**, Alexander. Temperatur-Verhältnisse der Cacteen an der nördlichen Gränze ihrer Verbreitung. (*Allg. Gartenzeit.* VI. 349-352, 356-357. 1838.)

**Kleeberg**, [C. A.]. Ueber die Lebensverhältnisse der Cacteen. (*Königsberg. Naturwiss. Unterhalt.* 1847, pp. 159-178.)

Popular treatment.

**Dauer** der Keimkraft bei den Cacteen. (*Allg. Gartenzeit.* XXIV. 31-32. 1856.)

[**Lemaire**, Charles.] Le parasitisme n'existe pas dans les Cactées. (*Ill. Hort.* XI. [1-2] of pl. 392. 1864.)

[**Neubert**, Wilhelm.] Cacteen-Früchte als Stecklinge. (*Deutsch. Mag. Gart. Blumenk.* 1871, pp. 27-28.)

**Meehan**, Thomas. Use of spines in Cactuses. (*Torr. Bot. Club Bull.* XII. 60-61. 1885.)

**Guignard**, [Léon]. [Observations sur les ovules et la fécondation des Cactées.] (*Soc. Bot. Lyon Bull.* IV. 18-22. 1886. — *Soc. Bot. France Bull.* XXXIII. 276-280. 1886.)

**Meehan**, Thomas. Elasticity in the fruit of Cactaceae. (*Acad. Nat. Sci. Philadelphia Proc.* 1885, pp. 117-119, 378. 1886.)

**Aubert**, Ephrem. Recherches sur la turgescence et la transpiration des plantes grasses. (*Ann. Sci. Nat. Bot. ser. 7*, XVI. 1-90, 9 il. 1892. — Also in his Recherches physiologiques sur les plantes grasses, pt. 1. 1892.)

**Ganong**, W. F. Present problems in the anatomy, morphology and biology of the Cactaceae. (*Bot. Gaz.* XX. 129-138, 213-221. 1895.)

**Goebel**, K[arl]. Ueber die Einwirkung des Lichtes auf die Gestaltung der Kakteen und anderer Pflanzen. (*Flora*, LXXX. 96-116. 1895.)

**Hubert, E. d'.** Sur la présence et le rôle de l'amidon dans le sac embryonnaire des Cactées et des Mésembryanthémées. (*Acad. Sci. Paris Compt. Rend.* CXXI. 135-137. 1896.)

**Seurat, L. G.** Note sur la pollination des Cactées. (*Rev. Gén. Bot.* X. 191-192. 1898.)

**Schumann, K[arl].** Die epiphytischen Kakteen. (*In BOTANISCHE Untersuchungen* . . . pp. 202-230. 1899.)

**Spegasini, Carlos.** Irritabilidad de los estambres en las Cactéas. — Notas botánicas. (*Soc. Cient. Argent. Anal.* XLIX. 122. 1900.)

**ARIOCARPUS (ANHALONIUM; MAMMILLARIA spec.)**

**[Lemaire, Charles.]** Nouvelle espèce d'Anhalonium. [A. areoloseum.] (*Ill. Hort.* VI. 35-36. 1859).—[Extract.] (*Flore Jard. Ann.* III. 55-56. 1860.)

— Histoire, caractères, culture et espèces du genre Anhalonium. (*Ill. Hort.* XVI. 69-76, pl. 1869.)

Plate of A. Engelmanni.

**Schumann, K[arl].** Die Gattung Ariocarpus (Anhalonium). (*Bot. Jahrb.* XXIV. 541-567. 1898.)

**Thompson, C. H.** The species of Cacti commonly cultivated under the generic name Anhalonium. (*Missouri Bot. Gard. Rep.* IX. 127-135, pl. 32-37. 1898.) — *Separate:* t-p-c. O. [St. Louis], 1898.

**Schumann, K[arl].** Einige Bemerkungen über die Kakteen-gattung Ariocarpus Scheidw. (*Gartenfl.* XLIX. 617-623. 1900.)

**A. retusus:** [Scheidweiler, M. J.] Ariocarpus retusus. (*Hort. Belg.* V. 377-378, pl. 21-22. 1838.)

— **Lemaire, Charles.]** Anhalonie prismatique. (*Hort. Univ.* I. 231-237, pl. 30. 1839.)

— **Lemaire, Charles.]** [Anhalonium prismaticum.] (*In LOISELEUR-DESLONGCHAMPS, J. L. A.* Herbar général de l'amateur . . . ser. 2, II. 4 pp., pl. 16. 1841.)

— **Watson, S[ereno].** [Mammillaria furfuracea.] (*Amer. Acad. Proc.* XXV. 150. 1890.)

— **Hooker, [Sir] J. D.** Mammillaria prismatica. (*Bot. Mag.* CXIX. pl. 7279. 1893.)

**A. sulcatus:** [Lemaire, Charles.] [Anhalonium Kotschoubeyanum.] (*Hort. Univ.* VI. 63. 1845.)

**CEREUS (APOROCACTUS, CLEISTOCACTUS, EULYCHNIA, MYRTILLOCACTUS; CACTUS spec., ECHINOCEREUS spec.)**  
Taxonomy

**Steigertahl, J. G.** Description of the Cereus which flowered at Norimberg in the year 1730. Translated from the Latin by T. Stack. (*Roy. Soc. Philos. Trans.* XXXVI. (1729-30), pp. 462-465. 1731.) — *From:* "Nova Lit. Phys.-Med. Cur."

**Breynius, J. P.** Descriptio fructus Cerei americani majoris articulati; flore maximo, noctu se aperiente & suavissimum odorem spirante. *Volkam. Hesperid.* 1, p. 233, T. 234. (*Acad. Nat. Curios. Acta Phys.-Med.* IX. apx. pp. 173-176. 1752.)

**Trew, C. J.** Brevis historia & fusior descriptio Cerei serpentis vulgo sic dicti . . . (*Acad. Nat. Curios. Acta Phys.-Med.* IX. apx. pp. 177-208, pl. 10-13. 1752.)

— De Cerei plantae characteris generico, ejusque speciei sirinamensis specifico. (*Acad. Nat. Curios. Acta Phys.-Med.* III. (173. ?), ed. 2, pp. 393-410, pl. 7-8. 1752.)

**Bertoloni, A[ntonio].** [Cactus maximus.] (*In his Sylloge plantarum Horti botanici bononiensis* . . . p. 3. 1827.)

**Lehm[ann, J. G. C.]** (*Hort. Bot. Hamburg. Delect. Sem.* 1827. p. 16.)

**Pfeiffer, [Ludwig].** Einige Bemerkungen über den Cereus peruvianus und die zunächst damit verwandten Arten. (*Ver. Beförd. Gartenb. Preuss. Verh.* XIV. 3-4, pl. 1. 1839.)

**Dietrich, Albert.** Beschreibung von zwei bisher noch unbekanntem Cactus-Früchten. [Cereus grandiflorus, C. nycticalus.] (*Allg. Gartenzeit.* XVI. 67. 1848.)

**Lemaire, Ch[arles].** Des Cactées; à propos d'un genre nouveau de cette famille. [Aporocactus.] (*Ill. Hort.* VII. 66-68, 1860.)

— Cleistocactus, genre de la famille des Cactacées. (*Ill. Hort.* VIII. 33-35. 1861.)

**Philippi, R. A.** [Eulychnia.] (*Linnaea*, XXXIII. 80-81. 1865.) [South American species.]

Morphology and Physiology

**Delius, H. F.** Cereus, gelu, igne, ferro, martyr, superstes. (*Acad. Leop.-Carol. Nov. Acta*, VI. 214-219. 1778.)

**Debey, [M. H.].** Umwandlung des Fruchtknotens in den Ast. (*Naturh. Ver. Preuss. Rheinl. Verh.* III. 83. 1846.)

**Palmer, [F. P.].** [Lettre sur le développement en rameau de fleurs de Cactées.] (*Soc. Hort. France Jour. ser. 2, V.* 437-438. 1871.)

**Schwendener, S[imon].** 1894. — See vol. I. 103: MORPHOLOGY AND ANATOMY. PHYLLOTAXY.

**Soutter, W[illiam].** 1898. — See vol. I. 187: PHYSIOLOGY. HEAT.

Enumeration of Species

**C. amecaensis:** Heese, E[mil]. Cereus amecaensis Heese. (*Gartenwelt*, I. 317-318, 3 il. 1897.)

**C. azureus:** Förster, C. F. Beschreibung eines blühenden Cereus Seidelii Lehm. (*Allg. Gartenzeit.* XV. 66-67. 1847.)

**C. Baumanni:** Hooker, [Sir] W. J. Cereus Tweediei. (*Bot. Mag.* LXXXVI. pl. 4498. 1850.)

— **[Planchon], J. E.** Cereus Tweediei, Cierge de Tweedie. (*Flore Serr.* VI. 71-73, pl. 559. 1850.)

— **[Lemaire, Charles.]** Cereus Baumanni. (*Jard. Fleur.* I. 3 pp., pl. 48. 1851.)

— **Fenzl, Eduard.** (*Zool.-Bot. Ges. Wien Verh.* XXXVI. 294. 1886.)

**C. caerulescens:** Hooker, [Sir] W. J. Cereus caerulescens. (*Bot. Mag.* LXVIII. pl. 3922. 1842.)

— **[Jegel], E[duard] von.** Cereus Landbecki Philippi. (*Gartenfl.* XXIV. 162-163, pl. 832. 1875.)

**C. chilensis:** Engelmann, George. [Cereus chiloensis var.] (*In GRAY, Asa.* United States exploring expedition during the years 1838-42 . . . Botany. Phanerogamia, I. 660-661. 1854.)

— **[Lemaire, Charles.]** Floraison du Cereus chiloensis Colla (= chilensis alior.). [Echinocereus chiloensis Console et nob.] (*Ill. Hort.* XI. 14-15. 1864.)

**C. Dumortieri:** [Scheidweiler, M. J.] Description d'une nouvelle espèce de Cereus du Mexique. (*Hort. Belg.* IV. 220, pl. 12. 1837.)

**C. eburneus:** Bertoloni, A[ntonio]. [Cactus coquimbanus.] (*In his Viridarii bononiensis vegetabilia* . . . p. 4. 1824.)

**C. Emoryi:** Meehan, Thomas. Ejection of the seed in Cereus Emoryi Engelm. (*Bot. Gaz.* VIII. 159-160. 1883.)

**C. Eruca:** Brandegee, T. S. (*California Acad. Sci. Proc.* ser. 2, II. (1889), p. 163, pl. 7. 1890.)

**C. extensus:** Hooker, [Sir] W. J. Cereus extensus. (*Bot. Mag.* LXX. pl. 4066. 1844.)

**C. flagelliformis:** Trew, C. J. (*In his Plantae selectae* . . . pp. 6-7, pl. 30. 1750-73.)

— **Curtis, William.** Cactus flagelliformis. (*Bot. Mag.* I. pl. 17. 1787.)

— **Howard, Luke.** Account of a microscopical investigation of several species of pollen, with remarks and questions on the structure and use of that part of vegetables. (*Linn. Soc. Trans.* VI. 65-74. 1802. See p. 67.)

— **Lindley, John.** Crimson creeping Cereus. [Cereus flagelliformis hybr.] (*Bot. Reg.* XIX. 1565, pl. 1833.)

— **Mohl, Hugo von.** (*Ann. Sci. Nat. Bot.* ser. 2, III. 222, pl. 9. 1835.) [Morphological.]

**C. flavispinus:** Colla, Luigi. [Cactus flavispinus.] (*In his Hortus ripulensis* . . . p. 24. 1824.)

**C. geometrizans:** Orcutt, C. R. A new species of Cereus. [Cereus Cochal.] (*West Amer. Sci.* VI. 29. 1889.)

— **Console, M[ichelangelo].** Myrtillocactus, nuovo genere di Cactaceae. [Myrtillocactus geometrizans.] (*Orto Bot. Palermo Boll.* I. 8-10, 3 il. 1897.)

— **Karsten, [Georg].** (*Deutsch. Bot. Ges. Ber.* XV. 12-13, pl. 2. 1897.)

**C. giganteus:** Engelmann, G[eorge]. (*In EMORY, W. H.* Notes of a military reconnaissance from Fort Leavenworth in Missouri to San Diego in California . . . p. 158, 1 pl. 1848. — Issue 2, pp. 158-159, 1 pl. 1848. — Issue 3, pp. 210-211, 1 pl. 1848.)

— **Engelmann, George.** Notes on Cereus giganteus . . . 1852. — See CACTACEAE. NORTH AMERICA, p. 587.

— **Engelmann, George.** Further notes on Cereus giganteus of south-eastern California, with a short account of another allied species in Sonora. (*Amer. Jour. Sci.* ser. 2, XVII. 231-235. 1854. — Also in his Botanical works, pp. 125-126. 1887.) — Cereus giganteus et C. Thurberi. (*Rev. Hort.* ser. 4, III. 342-348, il. 20. 1854. — *Flore Serr.* X. 24, 26, 29-30, pl. 1854-55.) — [Extract.] (*Flore Serr.* XV. 187-

- 190, pl. 1600. 1862-65.) — [Fernere Bemerkungen über *Cereus giganteus* von Südost-Californien.] (*Bot. Zeit.* XII. 616-620. 1854.) — Nachricht von *Cereus giganteus* Engelm. (*Allg. Gartenzeit.* XXIII. 5-7. 1855.)
- Cereus giganteus***: [Lemaire, Charles.] De l'identité générique du *Cereus giganteus* Engelm. (*Ill. Hort.* IX. 95-99. 1862.)
- Marcou, Jules. Note sur le *Cereus giganteus* Engelm., et sur sa distribution géographique. (*Soc. Hort. France Jour.* ser. 2, III. 676-682. 1869.) — Ueber den *Cereus giganteus* Engelm. und dessen geographische Verbreitung. (*Hamburg. Gart. Blumenzeit.* XXVI. 76-80. 1870.)
- Croucher, J. Aspects of vegetation; Mexican Cacti. (*Gard.* I. 262-264, 1 il. 1872.)
- Rothrock, J. T. (In REPORT upon the United States geographical surveys west of the one hundredth meridian, in charge of Geo. M. Wheeler . . . VI. Botany, p. 24, 1 pl. 1878.)
- *Cereus giganteus*. (*Gard. Chron.* ser. 2, XX. 264, il. 39. 1883.)
- Bois, D[ésiré]. Le *Cereus giganteus* Engelm. (*Jardin*, II. 78-79, 1 il. 1898.)
- Hooker, [Sir] J. D. *Cereus giganteus*. (*Bot. Mag.* CXVIII. pl. 1222. 1892.)
- Nurbel, E. Le *Cereus giganteus* ou Cierge géant du Mexique. (*Semaine Hort.* [I.] 456-457, il. 176. 1897.)
- W. W. Giant Cactus (*Cereus giganteus*). (*Gard.* LVIII. 372-373, 1 il. 1900.)
- C. grandiflorus***: Trew, C. J. (*In his Plantae selectae* . . . pp. 7-8, pl. 31-32. 1750-73.)
- Andrews, Henry. Cactus *grandiflorus*. [1808.] (*Andrews Bot. Rep.* VIII. pl. 508.)
- Loddiges, Conrad & Sons. Cactus *grandiflorus*. (*Loddiges' Bot. Cab.* XVII. pl. 1625. 1830.)
- Hooker, [Sir] W. J. *Cereus grandiflorus*. (*Bot. Mag.* LXII. pl. 3381. 1835.)
- Dotsauer, J. O. F. Ueber eine merkwürdige Lebensfähigkeit eines *Cereus grandiflorus* Mill. (*Allg. Gartenzeit.* VI. 383-384. 1838.)
- Morren, Charles. Observations sur l'anatomie et la physiologie de la fleur du *Cereus* (Cactus) *grandiflorus*. (*Acad. Sci. Belg. Bull.* V. 360-370. 1838.)
- Paxton, Joseph. *Cereus grandiflorus* Maynardi. (*Paxton's Mag. Bot.* XIV. 75-76, pl. 1848.)
- Hooker, [Sir] J. D. *Cereus fulgidus*. (*Bot. Mag.* XCVI. pl. 5856. 1870.)
- Tieghem, P[hilippe] van. (*Ann. Sci. Nat. Bot.* ser. 5, XIII. 313-314, pl. 8. 1870-71.) [Anatomical.]
- [Neubert, Wilhelm.] Nachtblühende Cacteen, *Cereus grandiflorus* etc., bei Tage zum Aufblühen zu bringen. (*Deutsch. Mag. Gart. Blumenk.* 1872, pp. 358-360.)
- Putnam, B. L. A day-blooming *Cereus grandiflorus*. (*Bot. Gaz.* XX. 462-463. 1895.)
- C. hexagonus***: Schreber, J. C. D. Spicilegia observationum de Cacto hexagono Linn. (*Acad. Leop.-Carol. Nov. Acta*, VIII. 360-368, pl. 11. 1791.)
- Andrews, Henry. Cactus *hexagonus*. [1808.] (*Andrews Bot. Rep.* VIII. pl. 513.)
- Wenderoth, [G. W. F.]. Blühender Cactus *hexagonus*. (*Flora*, III. pt. 1, pp. 232-234. 1820.)
- Reichenbach, H. G. L. [Cactus *hexagonus*.] (*In his Iconographia botanica exotica* . . . pt. 3, p. 17, pl. 248. 1827-30. — Also in his *Flora exotica* . . . V. 22, pl. 1836.)
- C. horrens***: [Lemaire, Charles.] (*Hort. Univ.* VI. 60. 1845.)
- C. hypogaeus***: Regel, E[duard] von. *Cereus hypogaeus* Weber. (*Gartenfl.* XXXI. 165-166, pl. 1085. 1882.)
- C. insularis***: Hemsley, W. B. (*In HEMSLEY, W. B. Report on the . . . voyage of H. M. S. Challenger.* Botany, I. 16, pl. 14. 1885.)
- Ridley, H. N. (*Linn. Soc. Jour. Bot.* XXVII. 39-40. 1891.)
- C. irradians***: [Lemaire, Charles.] (*Ill. Hort.* XI. 74. 1864.)
- C. jamacuru***: Hooker, [Sir] J. D. *Cereus lividus*. (*Bot. Mag.* XCV. pl. 5775. 1869.)
- C. Lecchii***: Colla, Luigi. [Cactus *Lecchii*.] (*In his Hortus ripulensis* . . . p. 25. 1824.)
- C. Lemairii***: Hooker, [Sir] W. J. *Cereus Lemairii*. (*Bot. Mag.* LXXX. pl. 4814. 1854.)
- [Lemaire, Charles.] (*Ill. Hort.* I. 114-116. 1854.)
- Cereus leptodotus***: Sauvalle, F. A. [*Cereus nudiflorus*.] (*Acad. Cienc. Med. Fis. Nat. Habana Anal.* VI. 99. 1869-70.)
- C. MacDonaldiae***: Hooker, [Sir] W. J. *Cereus MacDonaldiae*. (*Bot. Mag.* LXXIX. pl. 4707. 1853.)
- P[lanchon], J. E. *Cereus MacDonaldiae*, Cierge de MacDonald. (*Flore Serr.* IX. 103, pl. 896/897. 1853-54.)
- C. Mallisoni***: Otto, [Friedrich] & Dietrich, [Albert]. *Cereus Mallisoni*. (*Ver. Beförd. Gartenb. Preuss. Verh.* XII. 134-137, pl. 1. 1837.)
- Héring, F. [*Cereus Mallisoni* var. *roseus*.] (*Rev. Hort.* ser. 3, III. 83-84. 1849.)
- C. Martianus***: Zuccarini, J. G. (*Akad. Wiss. München Abh. Math. Phys. Cl. I.* (1829-30), pp. 325-336. 1832. — *Flora*, XII. pt. 2, Beibl. pp. 66-67. 1832.)
- Hooker, [Sir] W. J. *Cereus Martianus*. (*Bot. Mag.* LXVI. pl. 3768. 1840.)
- C. Martinii***: [Lemaire, Charles.] [*Cereus monacanthus*.] (*Hort. Univ.* VI. 60. 1845.)
- C. Napoleonis***: Hooker, [Sir] W. J. *Cereus Napoleonis*. (*Bot. Mag.* LXIII. pl. 3458. 1836.)
- Morren, Charles. Cérée de Napoléon; ou, Observations sur l'anatomie et la physiologie de cette fleur. (*Acad. Sci. Belg. Bull.* IX. pt. 2, pp. 210-227. 1842. — Also in his *Dodonaea* . . . II. 53-70. 1841-43.)
- Endlicher, Stephan. (*In HARTINGER, Anton.* Endlicher's *Paradisus vindobonensis* . . . I. 42, pl. 27. 1844-60.)
- Lubbock, John. (*Linn. Soc. Jour. Bot.* XXII. 370, il. 79. 1887.) [Morphological.]
- C. Neumannii***: Schumann, K[arl]. — In LÖSENER, Theodor. (*Bot. Jahrb.* XXIX. 99-100. 1900.)
- C. olivaceus***: [Lemaire, Charles.] Le *Cereus olivaceus* Nob. est-il le *Cereus eburneus* S.-D.? (*Ill. Hort.* VII. 31-32. 1860.)
- C. patagonicus***: Spemann, Carlos. (*Rev. Facult. Agron. Veter. La Plata*, III. 604. 1897.)
- C. Paxtonianus***: Hooker, [Sir] J. D. *Cereus Paxtonianus*. (*Bot. Mag.* CXXV. pl. 7648. 1899.)
- C. pecten-aboriginum***: Watson, S[ereno]. (*Amer. Acad. Proc.* XXI. 429-430. 1886.)
- Vasey, George & Rose, J. N. (*Contrib. United States Nat. Herb.* I. no. 3, p. 89. 1890.)
- *Cereus pecten-aboriginum*. (*Gard. & For.* VII. 334, il. 54. 1894.)
- C. peruvianus***: Secondat, [J. B.] Baron de. Description de la fleur du Cierge du Pérou. (*In his Mémoires sur l'histoire naturelle du Chêne* . . . pp. 90-91, pl. 7. 1785.)
- Turpin, P. J. F. Analyse microscopique du tissu cellulaire de la moelle et de l'écorce du *Cereus peruvianus*, ou Cierge du Pérou, et de l'immense quantité d'agglomérats de cristaux prismatiques d'oxalate de chaux, qui se forment dans l'intérieur de chacune des vésicules de ce tissu. (*Ann. Sci. Nat.* XX. 26-43, pl. 1. 1830.)
- [Turpin, P. J. F.] Cristaux d'oxalate de chaux prismatiques, rectangulaires, à pyramides tétraèdres, agglomérés, trouvés en quantité prodigieuse dans le tissu cellulaire du tronc du Cierge du Pérou (*Cereus peruvianus*). (*Soc. Hort. Paris Ann.* VI. 168-173. 1830.)
- Crystals in living vegetables. (*Edinb. New Philos. Jour.* [X.] (1830-31), p. 387. 1831.)
- Poiteau, [Antoine]. Note sur l'origine du *Cereus monstruosus*. (*Soc. Hort. Paris Ann.* XXVIII. 8-11. 1841.)
- Gasparrini, [Guglielmo]. Struttura dei cistomi del *Cereus peruvianus* (*Cereus peruvianus*). (*Accad. Sci. Napoli Rendic.* I. 139-140, 1 pl. 1842.)
- Caruel, Teodoro. [Cactus *abnormis*.] (*Nuov. Giorn. Bot. Ital.* XII. 13. 1860.)
- C. Philippi***: [Regel, Eduard von]. *Cereus Philippi*. (*Gartenfl.* XXXI. 98-99, pl. 1079. 1882.)
- C. pitahaya***: Ten[ore], Michele. [Cactus *pitajaja*.] (*Hort. Reg. Neapol. Ind. Sem.* 1829, p. 15.)
- Hooker, [Sir] W. J. *Cereus pitajaja*. Variable *Cereus*; or *pitajaja*. (*Bot. Mag.* LXX. pl. 4084. 1844.)
- C. Pringlei***: Watson, S[ereno]. (*Amer. Acad. Proc.* XX. 368; XXIV. 52. 1885-89.)
- S[argent], C. S. *Cereus Pringlei*. (*Gard. & For.* II. 64, il. 92. 1889.) — [German translation.] (*Hamburg. Gart. Blumenzeit.* XLV. 253-254. 1889. — [French abstract.] (*Soc. Accl. Paris Bull.* XXXVII. 391-392, 1 il. 1890.)

**Cereus Pringlei**: Brandegee, T. S. A Cardon forest. (*Zoe*, I. 26. 1890.)

**C. pteranthus**: Dietrich, Albert. Beschreibung des Cereus pteranthus Link, oder Cereus brevispinulus Salm-Dyck. (*Allg. Gartenzeit.* II. 209-211. 1834.)

— Dietrich, Albert. Beschreibung des Cereus nycriticalus Link. (Cereus pteranthus Link olim Cereus brevispinulus Salm-Dyck.) (*Ver. Beförd. Gartenb. Preuss. Verh.* X. 372-375, pl. 4. 1834.)

— Poiteau, [Antoine]. Cereus nycriticalus Link. (*Soc. Hort. Paris Ann.* XXIII. 23-25. 1838.)

— Kunze, R. E. Cereus nycriticalus. (*Torr. Bot. Club Bull.* XI. 135-136. 1884.)

**C. pterogonus**: Hooker, [Sir] W. J. Cereus pterogonus Lem. (*Bot. Mag.* LXXXIX. pl. 5360. 1863.)

— [Lemaire, Charles.] (*Ill. Hort.* X. 37-38. 1863.)

**C. quadricostatus**: Bello y Espinosa, Domingo. (*Soc. Españ. Hist. Nat. Anal.* X. 276. 1881.)

**C. repandus**: Trew, C. J. (*In his Plantae selectae* . . . p. 3, pl. 14. 1760-73.)

— [Ker, J. B.] Cactus repandus. (*Bot. Reg.* IV. 336, pl. 1818.)

— Todaro, Agostino. [Cereus Tinei.] (*Hort. Bot. Panorm. Ind. Sem.* 1857, pp. 39-40.)

**C. resupinatus**: [Lemaire, Charles.] [Cereus gladiiger.] (*Hort. Univ.* VI. 60, 190. 1845.)

**C. Russellianus**: [Lemaire, Charles.] Cierge de Russel. (*Hort. Univ.* I. 31-37, pl. 5. 1839.)

**C. saxicolus**: Morong, Thomas & Britton, N. L. (*New York Acad. Sci. Ann.* VII. 121. 1892-94.)

**C. serpentinus**: Lagasca, Mariano & Rodriguez, Joseph. [Cactus serpentinus.] (*Anal. Cienc. Nat. Madrid*, IV. 261-262. 1801.)

— Bonpland, Alimé. [Cactus ambiguus.] (*In his Description des plantes rares cultivées à Malmaison* . . . pp. 90-92, pl. 36. 1813.)

— Link, H. F. & Otto, Friedrich. [Cactus serpentinus.] (*In their Icones plantarum selectarum Horti* . . . berlinensis . . . pp. 91-92, pl. 42. [1820]-28.)

— Reichenbach, H. G. L. [Cactus ambiguus.] (*In his Flora exotica* . . . III. 23, pl. 1835.)

— Hooker, [Sir] W. J. Cereus serpentinus. (*Bot. Mag.* LXIV. pl. 3566. 1837.)

— Zuccarini, J. G. Ueber zwei merkwürdige Pflanzen-Missbildungen. (*Akad. Wiss. München Abh. Math. Phys. Cl.* IV. pt. 1, pp. 147-161, 2 pl. 1844.) — *Separate.*

— Velasco, J. M. Estudio sobre la familia de las Cacteeas de México; [descripcion de una especie de Cactea de México]. (*Naturaleza*, I. 201-203. 1870.)

— [Regel], E[duard] von. Cereus serpentinus Lagasca. (*Gartenfl.* XXXI. 99-101, pl. 1079. 1862.)

**C. Spachianus**: [Lemaire, Charles]. — *In* MONVILLE, de. (*Hort. Univ.* I. 225. 1839.)

**C. speciosus**: Cavanilles, A. J. [Cactus speciosus.] (*Anal. Cienc. Nat. Madrid*, VI. 339-340. 1803.)

— Desfontaines, [Réné]. Note sur les Cierges; description d'une nouvelle espèce qui a fleuri cette année au Jardin du roi. [Cactus speciosissimus.] (*Mus. Hist. Nat. Paris Mém.* III. 190-194, pl. 9. 1817.)

— [Ker, J. B.] Cereus speciosissimus. (*Bot. Reg.* VI. 486, pl. 1820.)

— Loiseleur-Deslongchamps, J. L. A. [Cactus speciosissimus.] (*In his Herbar général* . . . V. 351, pl. 1821.)

— Sims, John. Cactus speciosissimus. (*Bot. Mag.* XLIX. pl. 2306. 1822.)

— Colla, Luigi. [Cactus speciosus.] (*In his Hortus ripulensis* . . . p. 26, pl. 10. 1824.)

— Loddiges, Conrad & Sons. Cactus speciosissimus. (*Loddiges' Bot. Cab.* X. pl. 924. 1824.)

— Drapiez, [Auguste]. [Cactus speciosissimus.] (*In his Herbar de l'amateur* . . . V. 364, pl. 1831.)

— Quelques nouvelles remarques sur la variation du Cereus speciosissimus Dec., Cactus speciosissimus Hortul. (*Soc. Hort. Paris Ann.* XI. 28-31. 1832.) [C. heterocaulis, Epiphyllum Quillardetii.]

— Lindley, John. Cactus speciosissimus var. lateritius. (*Bot. Reg.* XIX. 1596, pl. 1833.)

— Reichenbach, H. G. L. [Cactus speciosissimus.] (*In his Flora exotica* . . . III. 23-24, pl. 1835.)

**Cereus speciosus**: Hooker, [Sir] W. J. Cereus speciosissimus hybridus. (*Bot. Mag.* LXVII. pl. 3822. 1841.)

— Lindley, John. Small-flowered Shew Cereus. (*Bot. Reg.* XXVIII. 49, pl. 1842.)

— Warasewicz, [J.] von. Mittheilung über einen aus Samen erzeugten neuen hybriden Cactus. [Cereus speciosissimus × Phyllocactus phyllanthoides.] (*Allg. Gartenzeit.* XI. 257-258. 1843.)

— Jacquin, J. F. Baron von. [Cereus speciosissimus.] (*In his Eclogae plantarum* . . . II. 8, pl. 141. 1844.)

— Biden, H. B. Abnormal inflorescence in Cereus speciosissimus. (*Gard. Chron.* ser. 2, XIX. 253, il. 36. 1863.)

— Rodigas, Ém[ile]. Cereus speciosissimus D. C. var. C. M. Hovey. (*Ill. Hort.* XXXII. 29-30, pl. 548. 1885.)

**C. spinulosus**: [Otto, Friedrich & Dietrich, Albert.] Nachricht von einem zum Erstenmale blühenden Cereus. (*Allg. Gartenzeit.* X. 169-171. 1842.)

**C. stellatus**: [Lemaire, Charles.] [Cereus Tonelianus.] (*Ill. Hort.* II. 63-64. 1855.)

**C. superbus**: Ehrenberg, C. A. Ein neuer Cereus. (*Bot. Zeit.* IV. 324. 1846.)

**C. triangularis**: Trew, C. J. Cerei triangularis flos denuo examinatus et delineatus. (*Acad. Nat. Curios. Acta Phys.-Med.* X. apx. pp. 349-354. 1754.)

— Risler, Jacob. Descriptio Cacti triangularis Linn. (*Act. Helvet.* V. 268-274. 1762.)

— Sims, John. Cactus triangularis. (*Bot. Mag.* XLIV. pl. 1884. 1817.)

— Lindley, John. Cereus triangularis. (*Bot. Reg.* XXI. 1807, pl. 1836.)

— Laterrade, J. F. Note sur le Cierge triangulaire. (*Soc. Linn. Bordeaux Act.* XV. 254. 1847.)

— Tondus, Ad[olphe]. (*Herb. Botissier Bull.* IV. pl. 2. 1896.)

**CEPHALOCEREUS** (CACTUS spec., PILOCEREUS spec.)

Colla, Luigi. Storia e descrizione del Cactus senilis. 10 pp. sq. O. Torino, 1838. — *Reprinted from*: "Repertorio delle scienze fisico-mediche del Piemonte, 1838."

A monstrosity [of Pilocereus senilis]. (*West Amer. Sci.* IX. 3, 1 il. 1895.)

**ECHINOCACTUS** (ASTROPHYTUM, MALACOCARPUS; ANHALONTUM spec., CACTUS spec., CEREUS spec., MAMMILLARIA spec., MELOCACTUS spec.)

Meyen, F. J. F. [Cactus fascicularis, C. aureus.] (*In his Reise um die Erde* . . . I. 447. 1834-35.)

Dietrich, Albert. Beiträge zur genauern Kenntniss einiger Cactus-Arten. (*Allg. Gartenzeit.* VII. 153-156. 1839.)

— Zwei neue blühende Cacteen. [Echinocactus sulphureus, E. gilvus.] (*Allg. Gartenzeit.* XIII. 169-171. 1845.)

— Beschreibung zweier neuen Cacteen. [Echinocactus albus, E. Heyderi.] (*Allg. Gartenzeit.* XIV. 169-171. 1846.)

Candolle, Alph[onse] de. — *In* CANDOLLE, A. P. de & Alph[onse] de. (*Soc. Phys. Hist. Nat. Genève Mém.* XI. 72-78. 1846-48.)

Dietrich, Albert. Beschreibung zweier neuen Cacteen. [Echinocactus lamellosus, E. Allardianus.] (*Allg. Gartenzeit.* XV. 177-179. 1847.)

— Beiträge zur Cacteenkunde. [Echinocactus ornatus, E. capricornis.] (*Allg. Gartenzeit.* XIX. 273-275. 1851.)

Philippi, R. A. (*Linnaea*, XXXIII. 81-82. 1865.) [South American species.]

Meehan, Thomas. Notes on Echinocactus. (*Acad. Nat. Sci. Philadelphia Proc.* 1883, pp. 84-85. 1884.)

Orcutt, C. R. Some notes on Echinocactus. (*Gard. & For.* III. 238. 1890. — *Gard. Chron.* ser. 3, VIII. 161, il. 25-27. 1890. — *West Amer. Sci.* VII. 67-70, 2 il. 1890-92.) — Einige Notizen über Echinocactus. (*Hamburg. Gart. Blumenzeit.* XLVI. 450-452. 1890.) [North American species.]

Jones, M. E. (*Zoe*, III. 301-302. 1892.) [North American species.]

Moerder, W. Culture des Echinocactus. (*Rev. Hort.* 1895, p. 156.)

Rodrigues, J. B. [Malacocarpus heptacanthus.] (*In his Plantae mattogrossenses* . . . pp. 29-31, pl. 11. 1898.)

Weber, [Albert]. Les Echinocactus de la Basse Californie. (*Mus. Hist. Nat. Paris Bull.* IV. 98-105, 2 il. 1898.) — *Reprinted*: 5 pp. 2 pl. O. t-p-c. Paris, 1898.

- Echinocactus acutissimus:** [Otto, Friedrich & Dietrich, Albert.] Beschreibung und Cultur des Echinocactus acutissimus Nob. (*Allg. Gartenzeit.* III. 353-354. 1835.)
- E. Asterias:** Zuccarini, J. G. (*Akad. Wiss. München Abh. Math. Phys. Cl. IV.* pt. 2, pp. 13-19, pl. 3. 1845.)  
— Regel, Ed[uard] von. (*In FISCHER, F. E. L. & MEYER, C. A. Sertum petropolitanum . . .* pt. 3-4, f. 12, pl. [1846]-69.)
- E. bicolor:** Hooker, [Sir] W. J. Echinocactus rhodophthalmus. (*Bot. Mag.* LXXVI. pl. 4486. 1850.)  
— [Lemaire, Charles.] Echinocactus rhodophthalmus. (*Jard. Fleur.* I. 2 pp., pl. 101. 1851.)  
— Hooker, [Sir] W. J. Echinocactus rhodophthalmus var. ellipticus. (*Bot. Mag.* LXXVIII. pl. 4634. 1852.)  
— [Lemaire, Charles.] Echinocactus ellipticus. (*Jard. Fleur.* III. 1 p., pl. 270. 1853.)  
— Runge, [Carl]. Zwei neue Cacteen. (*Gartenfl.* XXXVIII. 105-106, il. 20-21. 1839.) [Echinocactus bolansis.]
- E. centeterius:** Hooker, [Sir] W. J. Echinocactus mammillarioides. (*Bot. Mag.* LXIV. pl. 3558. 1837.)  
— [Lemaire, Charles.] Echinocacte port-alènes. (*Hort. Univ.* II. 161-166, pl. 63. 1841.)  
— Lemaire, Charles. (*In LOISELEUR-DESLONGCHAMPS, J. L. A. Herbiér général de l'amateur . . .* ser. 2, II. 3 pp., pl. 56. 1841.)  
— Hooker, [Sir] W. J. Echinocactus centeterius. (*Bot. Mag.* LXIX. pl. 3974. 1843.)  
— [Regel, Ed[uard] von.] Echinocactus centeterius Lehm. (*Gartenfl.* XXXI. 258, pl. 1094. 1832.)
- E. chlorophthalmus:** Hooker, [Sir] W. J. Echinocactus chlorophthalmus. (*Bot. Mag.* LXXIV. pl. 4373. 1848.)
- E. Colmari:** Colmar, von. Ein unbekannter (?) Cactus. (*Deutsch. Mag. Gart. Blumenk.* 1876, pp. 114-118, pl. — See also 1881, p. 89.)
- E. concinnus:** Hooker, [Sir] W. J. Echinocactus corynodes. (*Bot. Mag.* LXVIII. pl. 3906. 1842.)  
— [Otto, Friedrich & Dietrich, Albert.] Beschreibung des Echinocactus concinnus Lemaire. (*Allg. Gartenzeit.* XI. 155-156. 1843.)  
— Hooker, [Sir] W. J. Echinocactus concinnus. (*Bot. Mag.* LXX. pl. 4115. 1844.)  
— Hooker, [Sir] J. D. Echinocactus Joadii. (*Bot. Mag.* CXII. pl. 6867. 1836.)
- E. Cumingii:** Hopfer, Carl. Beschreibung eines neuen Echinocactus. (*Allg. Gartenzeit.* XI. 225-226. 1843.)  
— Hooker, [Sir] J. D. Echinocactus Cumingii. (*Bot. Mag.* C. pl. 6097. 1874.)
- E. cylindraceus:** Echinocactus cylindraceus. (*Gard. Chron.* ser. 2, VII. 240, il. 39. 1877.)  
— [Regel, Ed[uard] von.] Echinocactus cylindraceus Engelm. (*Gartenfl.* XXVI. 165, pl. 905. 1877.)  
— Parish, S. B. (*Zoe.* V. 72-73. 1900.)
- E. denudatus:** Link, H. F. & Otto, F[riedrich]. (*In their Icones plantarum rariorum Horti . . . berlinensis . . .* pp. 17-18, pl. 9. 1828-31.)
- E. ernaceus:** Link, H. F. & Otto, F[riedrich]. [Echinocactus Langsdorfi.] (*In their Icones plantarum rariorum Horti . . . berlinensis . . .* pp. 79-80, pl. 40. 1828-31.)
- E. flavovirens:** Lemaire, Charles. [Echinocactus polio-centrus.] (*In LOISELEUR-DESLONGCHAMPS, J. L. A. Herbiér général de l'amateur . . . Miscellanées botaniques, ser. 2, III. 2-3. 1843.*)
- E. gibbosus:** [Ker, J. B.] Cactus gibbosus. (*Bot. Reg.* II. 137, pl. 1816.)  
— Loddiges, Conrad & Sons. Cactus gibbosus. (*Loddiges' Bot. Cab.* XVI. pl. 1524. 1829.)  
— Reichenbach, H. G. L. [Cactus gibbosus.] (*In his Flora exotica . . .* V. 27, pl. 1836.)  
— Hooker, [Sir] W. J. Echinocactus Mackieanus. (*Bot. Mag.* LXIV. pl. 3561. 1837.)  
— Hooker, [Sir] W. J. Cereus reductus. (*Bot. Mag.* LXXV. pl. 4443. 1849.)
- E. hamulosus:** Regel, Ed[uard] von. (*In his Index seminum . . . Hortus . . . petropolitanus . . . 1856, p. 34.*)
- E. Haselbergii:** Hooker, [Sir] J. D. Echinocactus Haselbergii. (*Bot. Mag.* CXIV. pl. 7009. 1836.)
- E. hexaedrophorus:** Hooker, [Sir] W. J. Echinocactus hexaedrophorus. (*Bot. Mag.* LXXIII. pl. 4311. 1847.)
- Echinocactus hexaedrophorus:** Regel, Ed[uard] von. [Echinocactus fossulatus var. quadrispinus.] (*In his Index seminum . . . Hortus . . . petropolitanus . . . 1857, p. 48.*)
- E. hyptiacanthus:** Hooker, [Sir] W. J. Echinocactus Leeanus. (*Bot. Mag.* LXXI. pl. 4184. 1845.)
- E. ingens:** [Hooker, [Sir] W. J. The monster Cactus at Kew. [Echinocactus Visnaga.] (*Gard. Chron.* 1845, pp. 132-133.)  
— Otto, Friedrich. Beschreibung eines Original-Exemplars von Echinocactus platyacanthus nebst Bemerkungen dazu. (*Allg. Gartenzeit.* XIII. 1-3. 1845.)  
— [P[lanchon], J. E. Echinocactus Visnaga, Echinocactus Visnaga. (*Flore Serr.* VI. 265-266, pl. 616. 1850.)  
— Hooker, [Sir] W. J. Echinocactus Visnaga. (*Bot. Mag.* LXXVII. pl. 4559. 1851.)  
— [Lemaire, Charles.] Echinocactus Visnaga. (*Jard. Fleur.* II. 2 pp., pl. 123. 1852.)
- E. Kunzei:** Echinocactus Kunzei Först. und Opuntia stricta Haw. (*Gartenfl.* XXXI. 132, pl. 1082. 1832.)
- E. longhamatus:** Hooker, [Sir] W. J. Echinocactus longhamatus. (*Bot. Mag.* LXXVIII. pl. 4632. 1852.)
- E. mammulosus:** [Otto, Friedrich & Dietrich, Albert.] Beschreibung und Kultur des Echinocactus hypocrateriformis Nob. (*Allg. Gartenzeit.* VI. 169-170. 1838.)
- E. marginatus:** Hooker, [Sir] W. J. Echinocactus streptocaulon. (*Bot. Mag.* LXXVII. pl. 4562. 1851.)
- E. multiflorus:** Hooker, [Sir] W. J. Echinocactus multiflorus. (*Bot. Mag.* LXXI. pl. 4181. 1845.)
- E. myriostigma:** Hooker, [Sir] W. J. Echinocactus myriostigma. (*Bot. Mag.* LXXI. pl. 4177. 1845.)  
— [Lemaire, Charles.] [Astrophytum myriostigma.] (*II. Hort.* III. 82-83. 1856.)  
— [Lemaire, Charles.] Astrophytum myriostigma. (*II. Hort.* I. 3 pp., pl. 292. 1861.)
- E. napinus:** Philippi, R. A. (*Univ. Chile Anal.* XLI. 720-722. 1872.)  
— Philippi, R. A. Beschreibung einiger neuer Cactus. (*Gartenfl.* XXI. 129-130, pl. 721. 1872.)
- E. Ottonis:** Link, H. F. & Otto, F[riedrich]. (*In their Icones plantarum rariorum Horti . . . berlinensis . . .* pp. 31-32, pl. 16. 1828-31.)  
— [Link, H. F. & Otto, F[riedrich]. [Echinocactus tortuosus.] (*In their Icones plantarum rariorum Horti . . . berlinensis . . .* pp. 29-30, pl. 15. 1828-31.)  
— Hooker, [Sir] W. J. Echinocactus Ottonis. (*Bot. Mag.* LVIII. pl. 3107. 1831.)  
— Lindley, John. Echinocactus Ottonis. (*Bot. Reg.* XXIV. 42, pl. 1838.)  
— Hooker, [Sir] W. J. Echinocactus tenuispinus. (*Bot. Mag.* LXVIII. pl. 3963. 1842.)
- E. pectiniferus:** Hooker, [Sir] W. J. Echinocactus pectiniferus. (*Bot. Mag.* LXXI. pl. 4190. 1845.)  
— [Lemaire, Charles.] Echinocactus pectiniferus, Echinocacte à dents de peigne. (*Flore Serr.* II. pt. 7, 4 pp., pl. 7. 1846.)
- E. phoeniceus:** Hooker, [Sir] J. D. Cereus paucispinus. (*Bot. Mag.* CX. pl. 6774. 1834.)
- E. phyllacanthus:** [Otto, Friedrich & Dietrich, Albert.] Beschreibung und Cultur des Echinocactus phyllacanthus Hort. Mon. (*Allg. Gartenzeit.* IV. 201-202. 1836.)
- E. polycephalus:** Meehan, Thomas. (*In his Native flowers . . .* II. 129-132, pl. 33. 1879.)
- E. pumilus:** [Lemaire, Charles.] Exemple d'une germination hâtive. (*Jard. Fleur.* I. misc. pp. 31-32. 1851.)
- E. pycnoxiphus:** Decaisne, [Joseph]. Production d'un tissu anormal dans le Cactus pycnoxiphus. (Echinocactus pycnoxiphus Lem.) (*Soc. Bot. France Bull.* V. 213-214. 1858.)
- E. Rapa:** Regel, Ed[uard] von. (*In FISCHER, F. E. L. & MEYER, C. A. Sertum petropolitanum . . .* pt. 3-4, f. 13, pl. [1846]-69.)
- E. scopa:** Link, H. F. & Otto, F[riedrich]. (*In their Icones plantarum rariorum Horti . . . berlinensis . . .* pp. 81-82, pl. 41. 1828-31.)  
— Lindley, John. Echinocactus Scopa. (*Bot. Reg.* XXV. 24, pl. 1839.)  
— Hooker, [Sir] W. J. Echinocactus Scopa. (*Bot. Mag.* XC. pl. 5445. 1864.)

- Echinocactus Sewallii:** Hooker, [Sir] W. J. *Echinocactus sessiliflorus*. (*Bot. Mag.* LXIV. pl. 3569. 1837.)
- E. senilis:** Philippi, R. A. *Echinocactus senilis* Ph. (*Gartenfl.* XXXV. 485-486, pl. 1230. 1836.)
- E. setispinus:** Engelmann, G[eorge] & Gray, A[sa]. (*Boston Soc. Nat. Hist. Jour.* V. 246. 1847.)
- E. Sickmanni:** Lehm[ann], J. G. C.]. (*Hort. Bot. Hamburg. Delect. Sem.* 1837, p. 7.)
- E. Simpsoni:** Engelmann, G[eorge]. *Echinocactus Simpsoni*. (*Gard. Chron.* ser. 2, VI. 292-293, il. 60. 1876.)
- E. teretispinus:** [Lemaire, Charles.] (*Hort. Univ.* VI. 60. 1845.)
- E. texensis:** Hopfer, Carl. Beschreibung eines neuen *Echinocactus*. (*Allg. Gartenzeit.* X. 297-298. 1842.)  
— Engelmann, G[eorge] & Gray, A[sa]. [*Echinocactus Lindheimeri*]. (*Boston Soc. Nat. Hist. Jour.* V. 246-247. 1847.)  
— Regel, E[duard] von. *Echinocactus texensis* Hopfer. (*Gartenfl.* XXXVII. 633-634, pl. 1286. 1838.)
- E. tulensis:** Klein. *Echinocactus Buckii* Klein. (*Gartenfl.* VIII. 257-258, pl. 266. 1859.)
- E. turbiniformis:** Hooker, [Sir] W. J. *Mammillaria turbinata*. (*Bot. Mag.* LXIX. pl. 3984. 1843.)  
— Lemaire, Charles. [*Echinocactus helianthodiscus*]. (*In LOISELEUR-DESLONGCHAMPS, J. L. A. Herbarium général de l'amateur . . . Miscellanées botaniques, ser. 2, III. 14-15. 1843.*)
- E. viridescens:** Teschemacher, J. E. Note on *Melocactus viridescens* Nutt., *Echinocactus* Torr. & Gr. [1845.] (*Boston Soc. Nat. Hist. Jour.* V. 293-294. 1847.)
- E. Williamsii:** Hooker, [Sir] W. J. *Echinocactus Williamsii*. (*Bot. Mag.* LXXIII. pl. 4296. 1847.)  
— Hennings, P[aul]. Eine giftige Kaktee, *Anhalonium Lewinii* n. sp. (*Gartenfl.* XXXVII. 410-412, il. 92-93. 1838.)
- E. Wislizeni:** Lehm[ann], J. G. C.]. [*Echinocactus sclerothrix*]. (*Hort. Bot. Hamburg. Delect. Sem.* 1838, p. 8.)  
— Touney, J. W. *Echinocactus Wislizeni* and some related species. (*Gard. & For.* VIII. 154, il. 24. 1895.)

**ECHINOCEREUS** (CEREUS spec.)

- E. Engelmanni:** Regel, E[duard] von. *Cereus Engelmanni* Engelm. (*Gartenfl.* XXXIII. 353-354, pl. 1174. 1834.)
- E. Fendleri:** Hooker, Sir J. D. *Cereus Fendleri*. (*Bot. Mag.* CVI. pl. 6533. 1860.)
- E. Leeanus:** Hooker, Sir W. J. *Cereus Leeanus*. (*Bot. Mag.* LXXV. pl. 4417. 1849.)
- E. leptacanthus:** Hooker, Sir W. J. *Cereus pentalophus*  $\beta$  subarticulatus. (*Bot. Mag.* LXV. pl. 3651. 1839.)
- E. mojavnensis:** Hooker, Sir J. D. *Cereus mojavnensis*. (*Bot. Mag.* CXXVI. pl. 7705. 1900.)
- E. pectinatus:** Engelmann, G[eorge] & Gray, A[sa]. [*Cereus caespitosus*]. (*Boston Soc. Nat. Hist. Jour.* V. 247. 1847.)  
— Regel, E[duard] von. *Cereus pectinatus* Engelm. (*Gartenfl.* XXIII. 325, pl. 813. 1874.)  
— Hooker, Sir J. D. *Cereus caespitosus*. (*Bot. Mag.* CIX. pl. 6669. 1863.)  
— Lindberg, G. A. *Echinocereus caespitosus* Engelmann. (*Garten-Zeit.* III. 15-17, il. 7. 1884.)  
— Wittmack, L[udwig]. *Echinocereus pectinatus* var. *robustus*. (*Gartenfl.* XXXIX. 513-514, pl. 1331. 1890.)
- E. phoeniceus:** Rusby, H. H. Cross-fertilization in *Cereus phoeniceus*. (*Torr. Bot. Club Bull.* VIII. 92-93. 1881.)
- E. procumbens:** Hooker, Sir J. D. *Cereus procumbens*. (*Bot. Mag.* CXVII. pl. 7205. 1891.)
- E. tuberosus:** Lindberg, G. A. *Cereus (Echinocereus) tuberosus* (Poselger) Engelmann. (*Deutsch. Garten-Zeit.* 1886, pp. 103-105, il. 25.)
- E. viridiflorus:** Hooker, Sir J. D. *Cereus viridiflorus*. (*Bot. Mag.* CXXV. pl. 7688. 1899.)

**ECHINOOPSIS** (CEREUS spec., ECHINOCACTUS spec.)

- Salm[-Reifferscheid]-Dyck**, [Joseph], Fürst. Bemerkungen über die Gattung *Echinopsis*. (*Allg. Gartenzeit.* XXIII. 337-339. 1855.)
- Niedt**, (Dr. of Berlin). Zwei neue *Echinopsis*-Arten. [*E. tuberculata*, *E. simplex*]. — Zur Kacteenkunde, I. (*Berlin. Allg. Gartenzeit.* 1857, pp. 237-239.)

[Lemaire, Charles]. Inflorescence spontanée-hâtive chez les *Echinopsis*. (*Ill. Hort.* VII. [4] of pl. 264. 1860.)

- E. amoensissima:** Wenderoth, G. W. F. (*In his Analecten kritischer Bemerkungen . . .* p. [9]. 1852.)
- E. campylacantha:** P[lanchon], J. E. *Echinopsis campylacantha*, *Echinopsis à aiguillons courbes*. (*Flore Serr.* VI. 313-314, pl. 635. 1850.)  
— Hooker, Sir W. J. *Echinopsis campylacantha*. (*Bot. Mag.* LXXVII. pl. 4567. 1851.)  
— [Lemaire, Charles.] *Echinopsis campylacantha*. (*Jard. Fleur.* I. 2 pp., pl. 98. 1851.)
- E. cinnabarina:** Hooker, Sir W. J. *Echinocactus cinnabarinus*. (*Bot. Mag.* LXXIII. pl. 4326. 1847.)  
— [Morren, Charles.] *Echinocactus cinnabarinus* Hook. (*Echinocacte cinnabarin*). (*Soc. Agric. Bot. Gand. Ann.* IV. 15-16, pl. 174. [1848.]
- E. Decaisneana:** W., W. *Echinopsis Decaisneana*. (*Gard. Chron.* ser. 3, XVI. 624-625, il. 79. 1894.)
- E. Eyriesii:** Hooker, Sir W. J. *Echinocactus Eyriesii*. (*Bot. Mag.* LXII. pl. 3411. 1835.)  
— Lindley, John. *Echinocactus Eyriesii*. (*Bot. Reg.* XX. 1707, pl. 1835.)  
— Otto, Friedrich. Bemerkung zu *Echinocactus (Cereus) Eyriesii*. (*Allg. Gartenzeit.* III. 59-60. 1835.)  
— Lindley, John. *Echinocactus Eyriesii* var. *glaucus*. (*Bot. Reg.* XXIV. 31, pl. 1838.)  
— [Otto, Friedrich.] Eine Bastard-Cactee. [*Echinopsis Eyriesii*  $\times$  *oxygona*]. (*Allg. Gartenzeit.* XIX. 311. 1851.)
- E. leucantha:** Pfeiffer, [Ludwig]. Beschreibung eines blühenden *Echinocactus leucanthus* Gillies (ambiguus Hort.). (*Allg. Gartenzeit.* III. 244-245. 1835.)  
— Lindley, John. *Cereus leucanthus*. (*Bot. Reg.* XXVI. 13, pl. 1840.)  
— Ball, John. (*Linn. Soc. Jour. Bot.* XXVII. 485. 1891.)
- E. multiplex:** Hooker, Sir W. J. *Cereus multiplex*. (*Bot. Mag.* LXVI. pl. 3789. 1840.)
- E. obrepanda:** Hooker, Sir W. J. *Echinopsis cristata* var. *purpurea*. (*Bot. Mag.* LXXVI. pl. 4521. 1850.)  
— [Lemaire, Charles.] *Echinopsis cristata* (var. *purpurea*). (*Jard. Fleur.* I. 2 pp., pl. 73/74. 1851.)  
— Hooker, Sir W. J. *Echinopsis cristata*. (*Bot. Mag.* LXXVIII. pl. 4687. 1852.)  
— Hildmann, H. *Echinopsis cristata* Salm. (*Gartenfl.* XXXVIII. 286-288, il. 47. 1889.)
- E. oxygonus:** Link, H. F. & Otto, F[riedrich]. Über eine neue Cactus-Art, *Echinocactus oxygonus* Link, nebst Beschreibung, Cultur-Methode und einigen andern Bemerkungen. (*Ver. Beförd. Gartenb. Preuss. Verh.* VI. 419-435, pl. 1. 1830.) — Reprinted: 19 pp. 1 pl. sq. Q. Berlin, 1830.  
— Drapiez, [Auguste]. (*In his Herbarium de l'amateur . . .* VIII. 531, pl. 1835.)  
— Lindley, John. *Echinocactus oxygonus*. (*Bot. Reg.* XX. 1717, pl. 1835.)  
— Hooker, Sir W. J. *Echinocactus oxygonus*. (*Bot. Mag.* LXXI. pl. 4162. 1845.)  
— [Jacobi, G. A.] *Echinopsis inermis*. [*Echinopsis oxygona* var. *inermis*]. (*Allg. Gartenzeit.* XXII. 379-380. 1854.)
- E. Pentlandi:** Hooker, Sir W. J. *Echinocactus Pentlandi*. (*Bot. Mag.* LXX. pl. 4124. 1844.)  
— Dietrich, Albert. Beschreibung einer neuen Cactee, *Echinopsis Maximiliana* Heyder. (*Allg. Gartenzeit.* XIV. 249-251. 1846.)  
— [Lemaire, Charles]. *Echinopsis Pentlandi*. (*Ill. Hort.* VI. 3 pp., pl. 214. 1859.)
- E. tubiflora:** Hooker, Sir W. J. *Echinocactus tubiflorus*. (*Bot. Mag.* LXV. pl. 3627. 1839.)  
— Endlicher, Stephan. [*Echinopsis Zuccariniana*]. (*In HARTINGER, Anton. Endlicher's Paradisus vindobonensis . . .* I. 42, pl. 71. 1844-60.)

**EPIPHYLLUM** (CACTUS spec.)

- Braun**, [Alexander]. [*Epiphyllum Hookeri* mit fasciirten Luftwurzeln]. (*Ver. Beförd. Gartenb. Preuss. Verh.* ser. 2, I. pt. 1, p. 15. 1853.)
- Lacanal**. Sur les *Épiphylls*. (*Rev. Hort.* 1861, pp. 288-290.)
- Lemaire**, Ch[arles]. Sur les *Épiphylls*. (*Rev. Hort.* 1861, pp. 332-335.)



**Molisch, Hans.** Ueber merkwürdig geformte Proteinkörper in den Zweigen von Epiphyllum. (*Deutsch. Bot. Ges. Ber.* III. 195-202, pl. 13. 1885.)

**Ohmielewsky, V. [F.]** Eine Bemerkung über die von Molisch beschriebenen Proteinkörper in den Zweigen von Epiphyllum. (*Bot. Centr.* XXXI. 117-119, pl. 1. 1887.)

**Schröder, E.** 1888. — See vol. I. 246: EVOLUTION. INFLUENCE OF SCION.

**E. Rueckeri:** [Lemaire, Charles.] [Epiphyllum Bridgesii.] (*Ill. Hort.* VIII. 5-6. 1861.)

**E. splendidum:** Paxton, Joseph. Epiphyllum splendidum. (*Paxton's Mag. Bot.* I. 49-51, il. pl. 1834.)

**E. truncatum:** Hooker, Sir W. J. [Cactus truncatus.] (*In his Exotic flora* . . . I. 20, pl. 20. 1823.)

— [Ker, J. B.] Cactus truncatus. (*Bot. Reg.* IX. 696, pl. 1823.)

— Sims, John. Cactus truncatus. (*Bot. Mag.* LII. pl. 2562. 1825.)

— Loddiges, Conrad & Sons. Cactus truncatus. (*Loddiges' Bot. Cab.* XIII. pl. 1207. 1827.)

— Nees von Esenbeck, T. F. L. & Sinning, Wilhelm. (*In their Sammlung* . . . pp. 130-132, pl. 57. 1831.)

— Reichenbach, H. G. L. [Cactus truncatus.] (*In his Flora exotica* . . . V. 27, pl. 1836.)

— Loiseleur-Deslongchamps, J. L. A. [Cactus truncatus.] (*In his Nouvel herbier de l'amateur* . . . 2 pp., pl. 33. 1838.)

— [Epiphyllum coccineum.] (*In DICTIONNAIRE universelle d'histoire naturelle, atlas, ed. 2, III. pl. 309. [1839-49.]*)

— Paxton, Joseph. Epiphyllum truncatum var. violaceum. (*Paxton's Mag. Bot.* VIII. 79-80, pl. 1841.)

— Jacquin, J. F. Baron von. (*In his Eclogae plantarum* . . . II. 3, pl. 142. 1844.)

#### HARIOTA (RHIPSALIS spec.)

**H. boliviana:** Britton, N. L. — *In* Rusby, H. H. (*Torr. Bot. Club Mem.* III. no. 3, p. 40. 1893.)

**H. crenata:** Britton, N. L. (*Torr. Bot. Club Bull.* XVIII. 35-36. 1891.)

**H. salicornoides:** Loddiges, Conrad & Sons. Rhipsalis salicornoides. (*Loddiges' Bot. Cab.* IV. pl. 369. 1819.)

— Sims, John. Rhipsalis salicornoides. (*Bot. Mag.* LI. pl. 2461. 1824.)

#### LEPISIUM

**Hooker, Sir W. J.** Lepisium Myosurus. (*Bot. Mag.* LXVI. pl. 3755. 1840.)

#### LEUCHTENBERGIA

**Hooker, Sir W. J.** Leuchtenbergia principis. (*Bot. Mag.* LXXIV. pl. 4393. 1848.)

#### MAIHUENIA (OPUNTIA spec.)

**Philippi, R. A.** Opuntia Poeppigi Otto und O. Segethi Philippi. (*Gartenfl.* XXXII. 259-261, pl. 1129. 1883.) [Maihuenia Poeppigii.]

#### MAMMILLARIA (MAMILLARIA; CACTUS spec.)

**Candolle, A. P. de.** (*In his Catalogus plantarum Horti* . . . monspeliensis, pp. 83-84. 1813.)

**Link, H. F.** Mammillaria. Spartanthus. (*Flora*, VI. pt. 2, pp. 753-757. 1823.)

**Lehm[ann, J. G. C.]** [Mammillaria ancistroides, M. hamata.] (*Hort. Bot. Hamburg. Delect. Sem.* 1832, p. 7.)

**Pfeiffer, Ludwig.** Ueber die Mammillaria Lehmanni und einige verwandte Formen. (*Linnaea*, XII. 137-142. 1838.)

**Colla, Luigi.** Storia e descrizione del Cactus (Mammillaria) spiraeformia. 11 pp. O. Torino, 1840. — Reprinted from: "Repertorio delle scienze fisico-mediche del Piemonte, no. 279. 1840."

**Dietrich, Albert.** Beschreibung einer neuen Mammillaria und zweier noch unbekannter Blumen aus dieser Gattung. (*Allg. Gartenzeit.* VIII. 169-170. 1840.)

**Ehrenberg, [Karl].** Vier neue Mammillarien. (*Linnaea*, XIV. 375-378. 1840.)

**Dietrich, Albert.** Beschreibung der Mammillaria-Arten mit einem hakenförmigen Central-Stachel. (*Allg. Gartenzeit.* IX. 177-181. 1841.)

**Monville, de.** Description des fleurs de quelques espèces de Mammillaires. (*Hort. Univ.* II. 202-205. 1841.)

**Audubon, J. J.** (*In his Birds of America*, ed. Q. VII. pl. 486. 1844.) [North America species.]

[**Otto, Friedrich & Dietrich, Albert.**] Bemerkungen über einige Mammillarien und Beschreibung der noch unbekanntesten Blumen von zwei Arten. [Mammillaria biglandulosa, M. Clava.] (*Allg. Gartenzeit.* XIII. 233-235. 1845.)

**Ehrenberg, Karl.** Vierzig neue Mammillarien aus Mexico. (*Allg. Gartenzeit.* XVII. 241-243, 249-252, 260-262, 269-270, 287, 294-295, 303, 308-309, 326-327. 1849.)

**Labouret, J.** Note relative à un caractère du genre Mammillaria de la famille des Cactées. (*Soc. Bot. France Bull.* I. 210-213. 1854.)

[**Lemaire, Charles.**] Caractères génériques du Mammillaria (rectification). (*Ill. Hort.* III. 80. 1856.)

**Meinshausen, K. [F.]** Beschreibung einiger neuen Kaktusarten. (*Wochenschr. Gärt. Pflanzenk.* II. 116-118. 1859.)

[**Lemaire, Charles.**] De l'irritabilité staminale chez les Mammillariae? (*Ill. Hort.* X. 16-17. 1863.)

**M. bicolor:** Lehm[ann, J. G. C.] (*Hort. Bot. Hamburg. Delect. Sem.* 1830, p. 7. — *Flora*, XIV. pt. 1, p. 132. 1831.)

— [Scheidweiler, M. J.] Description de quelques nouveaux Cactus du Mexique. [Mammillaria daedalea.] (*Hort. Belg.* IV. 16-17, pl. 1. 1837.)

**M. candida:** [Scheidweiler, M. J.] Mammillaria candida. (*Hort. Belg.* [V.] 379, pl. 117. 1838.)

**M. centricirra:** [Scheidweiler, M. J.] Mammillaria conopsea. (*Hort. Belg.* V. 118, pl. 6. 1838.)

— **Salm-Reifferscheid-Dyck, [Joseph], Fürst.** Beschreibung eines neuen ausgezeichneten Cactus; Mammillaria polytricha. (*Allg. Gartenzeit.* X. 289-290. 1842.)

**M. clava:** Hooker, Sir W. J. Mammillaria Clava. (*Bot. Mag.* LXXIV. pl. 4358. 1848.)

**M. Closiana:** Roumeguère, Casimir. Note sur une espèce nouvelle de Mammillaria, de la section des Polyedrae. (*Soc. Bot. France Bull.* II. 372-373. 1855.)

**M. coronaria:** Ortega, C. G. [Cactus cylindricus.] (*In his Novarum, aut rariorum plantarum Horti* . . . matritensis . . . decades, p. 128, pl. 16. [1797]-1800.)

**M. discolor:** Colla, Luigi. (*In his Hortus ripulensis*, p. 26. 1824.)

— Loddiges, Conrad & Sons. Mammillaria discolor. (*Loddiges' Bot. Cab.* XVII. pl. 1671. 1830.)

**M. dolichocentra:** [Scheidweiler, M. J.] Description d'une nouvelle espèce de Mammillaria du Mexique. [Mammillaria obconella var. Galeottii.] (*Hort. Belg.* IV. 93-94, pl. 5-6. 1837.)

— Hooker, Sir W. J. Mammillaria tetraacantha. (*Bot. Mag.* LXX. pl. 4060. 1844.)

**M. echinops:** [Scheidweiler, M. J.] Mammillaria echinops. (*Hort. Belg.* V. 95, pl. 5. 1838.)

**M. elegans:** Lehm[ann, J. G. C.] [Mammillaria acanthoplegma.] (*Hort. Bot. Hamburg. Delect. Sem.* 1833, p. 8.)

**M. elephantidens:** Lemaire, Charles. Mammillaire à dents d'éléphant. (*Hort. Univ.* I. 256-259, pl. 33. 1839.)

— [Mammillaria elephantidens.] (*In DICTIONNAIRE universelle d'histoire naturelle, atlas, ed. 2, III. pl. 308. [1839-49.]*)

— Lemaire, Charles. (*In LOISELEUR-DESLONGCHAMPS, J. L. A. Herbar général de l'amateur* . . . ser. 2, II. 3 pp., pl. 17. 1841.)

**M. elongata:** Link, H. F. & Otto, Friedrich. [Mammillaria densa.] (*In their Icones plantarum rariorum Horti* . . . berlinensis . . . pp. 69-70, pl. 35. 1828-[31].)

— Lindley, John. Mammillaria tenuis. (*Bot. Reg.* XVIII. 1523, pl. 1832.)

— Hooker, Sir W. J. Mammillaria tenuis. (*Bot. Mag.* LXV. pl. 3646. 1839.)

— Regel, E[duard] von. Mammillaria echinata DC. (*Gartenfl.* XXXIV. 323, pl. 1208. 1885.)

**M. flavescens:** Engelmann, George. (*In* GRAY, Asa. United States exploring expedition during the years 1838-42 . . . Botany. Phanerogamia, I. 659-660. 1854.)

**M. floribunda:** Hooker, Sir W. J. Mammillaria floribunda. (*Bot. Mag.* LXV. pl. 3647. 1839.)

**M. Grahami:** Regel, E[duard] von. Mammillaria barbata Engelm. (*Gartenfl.* XXXIV. 323, pl. 1208. 1885.)

**M. granulata:** Meinshausen, K. [F.] Zwei neue Mammillarien. (*Wochenschr. Gärt. Pflanzenk.* I. 264. 1858.)

Mammillaria glochidiata Mart. var. also mentioned.

**Mammillaria Grusoni:** Bunge, [Carl]. Zwei neue Cacteen. (*Gartenfl.* XXXVIII. 105-106, il. 20-21. 1889.)

**M. Halei:** Brandegee, T. S. (*California Acad. Sci. Proc.* ser. 2, II. (1889), p. 161, pl. 6. 1890.)

**M. Lehmanni:** Hooker, Sir W. J. *Mammillaria Lehmanni.* (*Bot. Mag.* LXV. pl. 3634. 1839.)

**M. macromeris:** Toumey, J. W. A new Mamillaria. [*Mammillaria Brownii.*] (*Bot. Gaz.* XXII. 253-255, il. 1896.)

**M. missouriensis:** Engelmann, G[eorge] & Gray, A[sa]. [*Mammillaria similis.*] (*Boston Soc. Nat. Hist. Jour.* V. 246. 1847.)

— Britton, N. L. [*Mamillaria Notesteinii.*] (*Torr. Bot. Club Bull.* XVIII. 367. 1890.)

— Notestein, F. N. *Mamillaria Notesteinii* Britton. (*Zoe.* III. 349. 1892.)

**M. Pondii:** [Greene, E. L.] (*Pittonia*, I. 268. 1887-89.)

**M. pulchra:** Lindley, John. *Mammillaria pulchra.* (*Bot. Reg.* XVI. 1329, pl. 1830.)

**M. pusilla:** Loddiges, Conrad & Sons. *Cactus stellatus.* (*Loddiges' Bot. Cab.* I. pl. 79. 1817.)

**M. pycnantha:** Hooker, Sir W. J. *Mammillaria pycnantha.* (*Bot. Mag.* LXIX. pl. 3972. 1843.)

**M. radians:** Engelmann, G[eorge] & Gray, A[sa]. [*Mammillaria sulcata.*] (*Boston Soc. Nat. Hist. Jour.* V. 246. 1847.)

**M. rhodantha:** Link, H. F. & Otto, F[riedrich]. (*In their Icones plantarum rariorum Horti . . . berlinensis . . .* pp. 51-52, pl. 26. 1828-31.)

— Hooker, Sir W. J. *Mammillaria atrata.* (*Bot. Mag.* LXV. pl. 3642. 1839.)

**M. rosea:** [Scheidweiler, M. J.] *Mammillaria rosea.* (*Hort. Belg.* V. 118-119, pl. 7. 1838.)

**M. Rüschiana:** Regel, Eduard von. (*Hort. Bot. Turic. Ind. Sem.* 1850, p. [4]. — *Ann. Sci. Nat. Bot.* ser. 3; XIV. 346. 1850. — *Linnaea*, XXIV. 231. 1851.)

**M. Scheerii:** Seemann, Berthold. On *Mammillaria Scheerii* Mühlenpf., a rare Mexican Cactus. (*Jour. Bot.* I. 289-290, 1 pl. 1863.)

**M. Schiedeana:** Ehrenberg, K[arl]. *Mammillaria Schiedeana*, eine neue Art aus Mexiko. (*Allg. Gartenzeit.* VI. 249-250. 1838.)

**M. senilis:** Morren, Édouard. Notice sur le *Mamillaria senilis* Salm-Dyck. (*Belg. Hort.* [XXIV.] 33-38, pl. [1874.])

— H[outte], L[ouis] van. *Mamillaria senilis.* (*Flore Serr.* XXI. 27, pl. 2159. 1875.)

— Rose, J. N. (*Contrib. United States Nat. Herb.* V. no. 4, pp. 257-258, pl. 62. 1899.)

**M. simplex:** Batsch, A. J. G. K. Beweglichkeit des *Cactus mammillaris* gegen des Sonnenlicht. (*In his Botanische Bemerkungen*, pp. 35-36. 1791.)

— Colla, Luigi. [*Cactus mamillaris.*] (*In his Hortus ripulensis . . .* p. 25. 1824.)

— Planchon, J. E. (*Ann. Sci. Nat. Bot.* ser. 3, III. 302, pl. 12. 1845.) [Anatomical.]

**M. spinosissima:** Regel, E[duard] von. [*Mammillaria sanguinea.*] (*Hort. Petrop. Act.* VIII. 276. 1833.)

— Regel, E[duard] von. *Mammillaria sanguinea* F. A. Haage. (*Gartenfl.* XXXII. 66-68, pl. 1111. 1833.)

**M. thelocamptos:** Lehmann, J. G. C.]. (*Hort. Bot. Hamburg. Delect. Sem.* 1838, p. 8.)

**M. vivipara:** Nuttall, Thomas. [*Cactus viviparus.*] — *In* GREENE, E. L. (*Pittonia*, II. 117. 1889-92.)

— Hooker, Sir J. D. *Mamillaria vivipara.* (*Bot. Mag.* CXXVI. pl. 7718. 1900.)

**M. voburnensis:** Scheer, Frederick. A brief description of a new species of *Mammillaria* in the Royal botanic gardens of Kew. (*Lond. Jour. Bot.* IV. 136-137. 1845.)

**M. Wegenerii:** Ehrenberg, Karl. *Mammillaria Wegenerii*, eine neue Species. (*Allg. Gartenzeit.* XI. 395. 1843. — *Bot. Zeit.* I. 738. 1843.)

**M. Wildii:** Dietrich, Albert. Beschreibung der *Mammillaria Wildii* Hort. berl. (*Allg. Gartenzeit.* IV. 137-139. 1836.)

**M. zephyranthoides:** Hopffer, Carl. Eine neue Mamillarie. [*Mammillaria Fennelii.*] (*Allg. Gartenzeit.* XI. 3-4. 1843.)

MELOCACTUS (CACTUS spec.)

Lehm[ann, J. G. C.]. [*Cactus.*] (*Hort. Bot. Hamburg. Delect. Sem.* 1838, p. 17.)

Miguel, F. A. W. *Melocactorum duorum novorum descriptio.* (*Linnaea*, XI. 641-647. 1837.)

— [*Melocactus.*] (*Bull. Sci. Phys. Nat. Néerl.* 1839, pp. 47-48.) [Physiological.]

— Monographia generis *Melocacti.* (*Leop.-Carol. Akad. Naturf. Verh.* XVIII. (X.), suppl. 1, pp. 81-200, 11 pl. 1841.) — Reprinted: 120+[2] pp. 11 pl. sq. Q. Vratislaviae & Bonnae, 1840.

— Anatomische Bemerkungen über den Bau der *Melocacten.* (*Linnaea*, XVI. 465-479. 1842.) — Remarques sur la structure anatomique des *Melocactus.* (*Ann. Sci. Nat. Bot.* ser. 2, XIX. 164-176. 1842.)

Lemaire, Charles. (*In* LOISELEUR-DESLONGCHAMPS, J. L. A. *Herbier général de l'amateur . . . Miscellanées botaniques*, ser. 2, III. 5. 1843.) [Morphological.]

[Lemaire, Charles.] Saillie des baies chez les *Mélocactes.* (*II. Hort.* VII. 11-12. 1860.)

Suringar, W. F. R. *Melocacti novi ex insulis Archipelagi indici-occidentalis neerlandicis Curaçao, Aruba et Bonaire.* (*Akad. Wetensch. Amsterdam Versl. Afd. Natuurk.* ser. 3, II. 183-195. 1886.) — Reprinted: 113 pp. O. n. t-p. [Amsterdam, 1885.]

— *Melocacti novi ex insula Aruba, adjectis supplementis ad specierum jam ante descriptarum characteres.* (*Akad. Wetensch. Amsterdam Versl. Afd. Natuurk.* ser. 3, VI. 438-461. 1889.)

Breda de Haan, Jacob van. *Anatomie van het geslacht Melocactus.* (Diss.) [4]+115+[2] pp. 3 pl. O. Haarlem, 1891.

Suringar, W. F. R. *Vierde bijdrage tot de kennis der Melocacti.* 46 pp. 2 pl. Amsterdam, 1896. (*Akad. Wetensch. Amsterdam Verh.* sect. 2, ser. 2, V. no. 3. 1897.)

— *Illustrations du genre Melocactus.* 12+16 pp. 8 pl. Leide, 1897. (*Mus. Bot. Leide*, III. pt. 1. 1897.)

**M. communis:** Wendland, J. C. [*Cactus Melocactus.*] (*In his Collectio plantarum . . .* I. 22-24, pl. 5. 1808.)

— Hooker, Sir W. J. *Melocactus communis.* (*Bot. Mag.* LVIII. pl. 3090. 1831.)

**M. Delessertianus:** Lem[aire, Charles]. — *In* MONVILLE, de. (*Hort. Univ.* I. 225-226. 1839.)

**M. depressus:** Hooker, Sir W. J. *Melocactus depressus.* (*Bot. Mag.* LXV. pl. 3691. 1839.)

**M. Lemairii:** Lem[aire, Charles]. *Mélocacte de Lemaire.* (*Hort. Univ.* I. 286-289, pl. 35. 1839.)

— Lemaire, Charles. (*In* LOISELEUR-DESLONGCHAMPS, J. L. A. *Herbier général de l'amateur . . .* ser. 2, II. 3 pp., pl. 36. 1841.)

**M. mammillariaeformis:** Salm-Reifferscheid-Dyck, [Joseph], Fürst. Beschreibung eines neuen *Melocacti*, nebst einigen Bemerkungen über die Familie der Cactéen. (*Allg. Gartenzeit.* IV. 145-148. 1836.)

**M. melocactoides:** Hoffmannsegg, J. C. von. [*Cactus melocactoides.*] (*In his Verzeichniss der Pflanzenkulturen . . .* Nachtrag III., pp. 8, 24. 1826.)

**M. Miquelii:** Lehmann, J. G. C.]. (*Hort. Bot. Hamburg. Delect. Sem.* 1838, p. 7.)

**M. rufispinus:** Bertoloni, Ant[onio]. (*In his Horti botanici bononiensis plantae novae*, I. 8-9, pl. 4. 1838. — *Acad. Sci. Inst. Bonon. Nov. Comm.* III. 322-323, pl. 26. 1839.)

**M. Schlumbergerianus:** Lemaire, Charles. [*Melocactus Schlumbergerianus.*] (*II. Hort.* VIII. 32-33. 1861.)

NOPALEA (CACTUS spec., OPUNTIA spec.)

[Lemaire, Charles.] Du genre *Nopalea* (Cactaceae). (*Jard. Fleur.* II. misc. pp. 64-66. 1852.)

**N. angustifrons:** Lindberg, S. O. [1871.] (*Soc. Sci. Fenn. Act.* X. 123-124, pl. 2. 1875.)

**N. coccinellifera:** Andrews, Henry. *Cactus coccinellifer.* [1808.] (*Andrews Bot. Rep.* VIII. pl. 533.)

— Hooker, Sir W. J. *Cactus cochiniillifer.* (*Bot. Mag.* LIV. pl. 2741-2742. 1827.)

OPUNTIA (CONSOLEA; CACTUS spec.)

Taxonomy

Henslow, J. S. Description of two new species of *Opuntia*; with remarks on the structure of the fruit of *Rhipsalis*. [*Opuntia Darwinii*, *O. galapageia*.] (*Mag. Zool. Bot.* I. 466-469, 1 il., pl. 14. 1837.)

[Lemaire, Charles.] D'un organe nouveau chez les Cactées-Opuntiées et création d'un nouveau genre à ce sujet. [Consoulea.] (*Ill. Hort.* IX. 25-26, 1 il. 1862.)  
**Orcutt, C. R.** The Chollas. (*Gard. & For.* IV. 99. 1891.)  
**Sprenger, C[arl].** [Opuntien in Calabrien.] (*Gartenfl.* XLIX. 363-364. 1900.)

## North America

**Rafinesque-Schmalts**, C. S. (*Atlantic Jour.* no. 4, pp. 146-147. 1832-33.)  
**A[ndré], Éd[ouard].** Les Opuntia nord-américains. (*Ill. Hort.* XX. 222-223. 1873.)  
**[Coulter, J. M.]** Opuntia vulgaris and Rafinesquii. (*Bot. Gaz.* I. 47. 1876.)  
**Martindale, [J. C.]** On Opuntia Rafinesquii and O. vulgaris. (*Acad. Nat. Sci. Philadelphia Proc.* 1876, pp. 161-163.)  
**Toumey, J. W.** The tree Opuntias of the United States. (*Bot. Gaz.* XXV. 119-124. 1898.)

## Central and South America †

**Winterfeld, L. Baron von.** Ueber das Vorkommen einiger Opuntia-Arten. (*Allg. Gartenzeit.* XIII. 138-139. 1845.)  
**Philippi, R. A.** (*Linnaea*, XXX. 211-212; XXXIII. 82-83. 1860-65.)

## Europe

**Colmeiro, Miguel.** Plantas crasas de España y Portugal; ó sea, Enumeracion de las Crasulaceas, Ficoideas y Cacteeas que crecen espontaneamente en la peninsula ó se han naturalizado en ella. (*Soc. Españ. Hist. Nat. Anal.* III. 267-299. 1874. See pp. 297-299.)  
**Binso, S.** Monografia sul fico d' India in Sicilia. O. Palermo, 1879.†

## Africa †

**Rosny, Léon de.** L'Opuntia ou Cactus raquette d'Algérie. 12 pp. O. Paris & Constantine, 1857.

## Australia

**Bailey, F. M.** 1890. — See vol. I. 502: PHYTOGRAPHY. AUSTRALIA.

## Morphology

**Morren, Ch[arles].** 1839. — See vol. I. 112: MORPHOLOGY AND ANATOMY. APPENDAGES.  
**Gasparrini, Guglielmo.** Osservazioni intorno la struttura del frutto dell' Opuntia. (*Accad. Sci. Napoli Rendic.* I. 401-408, 1 pl. 1842.)  
 — Osservazioni intorno alla struttura delle gemme e del frutto dell' Opuntia (Opuntia ficus indica Mill. et Opuntia amyclea Ten.). (*Accad. Sci. Napoli Atti*, VI. 165-192, 2 pl. 1851.) — Reprinted: 24 pp. 2 pl. sq. Q. Napoli, 1852.  
**[André, Édouard.]** Les ovaires vivipares des Opuntia. (*Ill. Hort.* XVII. 215. 1870.)  
**Hildebrand, Friedrich.** Ueber Bildung von Laubsprossen aus Blüthensprossen bei Opuntia. (*Deutsch. Bot. Ges. Ber.* VI. 109-112, pl. 5. 1888.) — *Separate.*  
**Sturtevant, E. L.** (*Torr. Bot. Club Mem.* I. 173. 1889-90.)  
**Opuntia and its relatives.** (*Gard. Chron.* ser. 3, XVI. 45, il. 8. 1894.)  
**Longo, B[igiagio].** Intorno ai canali delle Opunzie. (*Istit. Bot. Roma Ann.* VII. (1897-98), pp. 79-84, pl. 8. 1898.)  
**Montemartini, Luigi.** Contributo allo studio dell' anatomia del frutto e del seme delle Opunzie. (*Istit. Bot. Univ. Pavia Atti*, ser. 2, V. pt. 2, pp. 59-68, pl. 5. 1899.)

## Teratology

**[Otto, Friedrich & Dietrich, Albert.]** Bemerkungen über die Degeneration mancher Opuntia-Früchte. (*Allg. Gartenzeit.* XI. 274-275. 1843.)  
**Cuppari, Pietro.** Osservazioni sopra due mostruosità, di Viola l'una e di Opuntia l'altra. (*Giorn. Bot. Ital.* I. pt. 2, pp. 261-270. 1844.)  
**Tornabene, Francesco.** Descrizione d' un individuo teratologico vegetabile venuto sul frutto dell' Opuntia. (*Accad. Sci. Napoli Rendic.* III. 166-170, 1 pl. 1844.)  
**Debey, [M. H.]** Proliferation des Fruchtknotens lieferte eine Opuntia Salm-Dykiana. (*Naturh. Ver. Preuss. Rheinl. Verh.* III. 83-84. 1846.)  
**Dotmetz-Adanson, Napoléon.** D'une production de rameaux sur des fruits d'Opuntia. (*Soc. Bot. France Bull.* V. 114-115. 1858.)  
**Philippi, R. A.** Merkwürdige Monstruosität einer Cactus-Blume. — Botanische Mittheilungen, I. (*Bot. Zeit.* XXVI. 861-863, pl. 13. 1868.)

**Noll, F. C.** Zwei Abnormitäten an Cactusfrüchten. (*Senckenberg. Naturf. Ges. Ber.* 1871-72, pp. 118-121, 2 pl. 1872.)  
**Meehan, Thomas.** On the fruit of Opuntia. (*Acad. Nat. Sci. Philadelphia Proc.* 1885, pp. 365-366. 1886.)  
**Opuntia fruits.** (*Gard. Chron.* ser. 3, IV. 328, il. 43. 1888.)

## Physiology

**Tassi, Attilio.** 1843. — See vol. I. 197: PHYSIOLOGY. IRRITABILITY.  
**Carrière, E. A.** Fruit-bouture. (*Rev. Hort.* 1890, pp. 127-128, il. 26.)  
**Hansgirg, Ant[on].** (*Bot. Centr.* XLIII. 410. 1890.)  
**Toumey, J. W.** Vegetal dissemination in the genus Opuntia. (*Bot. Gaz.* XX. 356-361. 1895.)  
 — Sensitive stamens in the genus Opuntia. (*Asa Gray Bull.* VII. 35-37, 1 il. 1899.)  
**Preston, C. E.** Nonsexual propagation of Opuntia. (*Bot. Gaz.* XXX. 351. 1900.)

## Enumeration of Species

**O. amyclea:** Tenore, Michele. Su di alcune specie di Opunzie; memoria prima sull' Opunzia Amiclea. (*Accad. Sci. Napoli Atti*, V. pt. 1, pp. 261-268, 1 pl. 1843.) — Reprinted: 8 pp. 1 pl. sq. Q. n. t-p. [Napoli, 1843.] — Tenore, M[ichele]. (*In his Catalogo . . . Orto botanico di Napoli*, p. 89. 1845.)  
**O. aurantiaca:** Lindley, John. Opuntia aurantiaca. (*Bot. Reg.* XIX. 1606, pl. 1833.)  
**O. bernardina:** Parish, S. B. New Californian plants. (*Torr. Bot. Club Bull.* XIX. 91-93. 1892.)  
**O. brasiliensis:** Hooker, Sir W. J. Opuntia brasiliensis. (*Bot. Mag.* LXI. pl. 3293. 1834.)  
**O. clavata:** Philippi, R. A. (*Univ. Chile Anal.* XLI. 722-723. 1872.)  
 — Philippi, R. A. Beschreibung einiger neuer Cactus. (*Gartenfl.* XXI. 129-130, pl. 721. 1872.)  
**O. crassa:** Olivier, Louis. [Opuntia glauca.] (*Ann. Sci. Nat. Bot.* ser. 6, XI. 133, pl. 8. [1890-81.]) [Anatomical.]  
**O. currasavica:** Belloy Espinosa, Domingo. [Opuntia repens.] (*Soc. Españ. Hist. Nat. Anal.* X. 277. 1881.)  
**O. cylindrica:** Hooker, Sir W. J. Opuntia cylindrica. (*Bot. Mag.* LXI. pl. 3301. 1834.)  
**O. Davisii:** Hooker, Sir J. D. Opuntia Davisii. (*Bot. Mag.* CVIII. pl. 6652. 1882.)  
**O. decumbens:** Hooker, Sir W. J. Opuntia decumbens. (*Bot. Mag.* LXVIII. pl. 3914. 1842.)  
**O. diademata:** Philippi, R. A. Beschreibung einiger neuer Cactus. [Opuntia papyracantha.] (*Gartenfl.* XXI. 129-130, pl. 721. 1872.)  
**O. Drummondii:** Graham, Robert. Opuntia Drummondii. (*Maudsl. Bot.* V. 2 pp., pl. 246. [1842.])  
**O. Ficus-indica:** Germain de Saint-Pierre, [Ernest]. Fruit adventif sur une cicatrice. — Note sur divers autres cas tératologiques observés dans le midi de la France, I. (*Soc. Bot. France Bull.* IV. 625. 1857.)  
 — Fégueux. Étude sur le Cactus Opuntia (Figuier de Barbarie). 27 pp. O. Paris, 1859.  
 — Pasquale, G. A. Su di una varietà di Fico d' India (Opuntia Ficus indica Mill. (*Istit. Incor. Sci. Nat. Napoli Atti*, ser. 2, IX. 57-61, 1 pl. 1872.) — Reprinted: 7 pp. 1 pl. Q. Napoli, 1873.)  
 — Cohn, [Ferdinand]. [Über Reizbarkeitserscheinungen der Staubfäden von Opuntia Ficus indica.] (*Schles. Ges. Vaterl. Kult. Jahresb.* L. (1872), pp. 75-76. 1873.)  
 — Hall, I. H. Opuntia Ficus-indica DC. (*Torr. Bot. Club Bull.* VI. 201-202. 1877.)  
 — Hoffmann, H[ermann]. (*Gartenfl.* XXVI. 203-205, pl. 908. 1877.)  
 — Martelli, Ugolino. Opuntia Ficus indica Mill. (*Gard. Chron.* ser. 2, XXII. 437. 1884.) [Teratological.]  
 — Weber, [Albert]. Le Figuier de Barbarie (Opuntia Ficus-indica) et ses variétés. (*Soc. Accl. Paris Bull.* ser. 4, XLVII. 5-12. 1900.) — Reprinted: 8 pp. O. Paris, 1900.  
**O. fragilis:** Engelmann, G[eorge] & Gray, A[sa]. [Opuntia fragilis var. frutescens.] (*Boston Soc. Nat. Hist. Jour.* V. 245. 1847.)  
**O. fulgida:** Toumey, J. W. Opuntia fulgida. (*Gard. & For.* VIII. 324-326, il. 46. 1895.)  
**O. grata:** Ball, John. (*Linn. Soc. Jour. Bot.* XXVII. 485-486. 1891.)

**Opuntia imbricata**: Torrey, [John]. [Cactus Bleo.] (*Lyc. Nat. Hist. New York Ann.* II. 202-203. 1828.)  
 — **Toumey**, J. W. *Opuntia arborescens* in the South-west. (*Gard. & For.* IX. 2-3, il. 1. 1896.)  
**O. leptocaulis**: **Meehan**, Thomas. Double flowers in *Gelsemium nitidum*; *Euonymus japonicus*; development of fruit of *Opuntia*, *Helianthus tuberosus*, *Carya glabra*. — Botanical notes. (*Acad. Nat. Sci. Philadelphia Proc.* 1884, pp. 14-16. 1885.)  
**O. leucotricha**: **Pasquale**, G. A. Su di un ramo mostruoso della *Opuntia fulvispina*. 5 pp. 1 pl. (*Accad. Sci. Fis. Mat. Napoli Atti*, V. no. 9. 1873.) — Reprinted: 7 pp. 1 pl. sq. F. Napoli, 1871.  
**O. microdasys**: **Lehm[ann]**, J. G. C. [Cactus microdasys.] (*Hort. Bot. Hamburg. Delect. Sem.* 1827, p. 16.)  
 — **Otto**, [Eduard]. Description de la fleur de l'*Opuntia microdasys* Lehm. (*Hort. Univ.* I. 213-215. 1839.)  
 — **Otto**, Friedrich. Nachricht und Beschreibung von einer blühenden *Opuntia microdasys* Lehmann. (*Allg. Gartenzeit.* VII. 241-242. 1839.)  
**O. missouriensis**: **Hooker**, Sir J. D. *Opuntia polyacantha*. (*Bot. Mag.* CXV. pl. 7046. 1839.)  
 — **Druery**, C. T. [*Opuntia polyacantha*.] (*Gard. Chron.* ser. 3, XXVIII. 413, il. 129. 1900.) [Morphological.]  
**O. monacantha**: **Lindley**, John. *Opuntia monacantha*. (*Bot. Reg.* XX. 1726, pl. 1835.)  
 — **Hooker**, Sir W. J. *Opuntia monacantha*. (*Bot. Mag.* LXVIII. pl. 3911. 1842.)  
 — **Spegasini**, Carlos. Nectarios extraflorales. — Notas botánicas. (*Soc. Cient. Argent. Anal.* XLIX. 124-125. 1900. [Ecological.])  
**O. myriacantha**: **Hemsley**, W. B. (*Gard. Chron.* ser. 3, XXVII. 178, il. 56. 1900.)  
 — **Hemsley**, W. B. *Opuntia myriacantha*. (*Gard. Chron.* ser. 3, XXVIII. 220. 1900.)  
**O. nigricans**: **Sims**, John. *Cactus Tuna* (γ) *nigricans*. (*Bot. Mag.* XXXVIII. pl. 1557. 1813.)  
 — **Bertoloni**, Antonio. [Cactus pseudocochinillifer.] (*Opusc. Scient.* IV. 227. 1823. — Also in his *Viridarii bononiensis vegetabilia* . . . p. 4. 1824. — Also in his *Sylloge plantarum Horti bot[anici] bononiensis* . . . p. 4. 1827.)  
**O. Parishii**: [Orcutt, C. R.] An old-new *Opuntia*. (*West Amer. Sci.* X. no. 81, p. 1. 1898.)  
**O. Parryi**: **Parish**, S. B. (*Zoe*, V. 73. 1900.)  
**O. polyantha**: **Sims**, John. *Cactus polyanthos*. (*Bot. Mag.* LIII. pl. 2691. 1826.)  
**O. prolifera**: **Meehan**, Thomas. Note on *Opuntia prolifera* Eng. (*Acad. Nat. Sci. Philadelphia Proc.* 1879, pp. 64-65. 1880.) [Morphological.]  
**O. Rafinesquii**: **Rafinesque**[-Schmalts], C. S. [*Opuntia cespitosa*.] (*Bull. Bot. Genève*, 1830, p. 216.)  
 — **Rafinesque**[-Schmalts], C. S. [*Opuntia mesacantha*.] (*Bull. Bot. Genève*, 1830, p. 216.)  
 — [Lemaire, Charles.] (*Ill. Hort.* XV. 49-51, 1 il. 1868.)  
 — **Peck**, C. H. *Opuntia Rafinesquii* Engelm. (*Torr. Bot. Club Bull.* II. 37-38. 1871.)  
 — **R[egel]**, E[duard] von. (*Gartenft.* XXIV. 218, 1 il. 1875.)  
 — **Hooker**, Sir J. D. *Opuntia Rafinesquii*. (*Bot. Mag.* CXV. pl. 7041. 1839.)  
**O. rosarium**: **André**, Éd[ouard]. L'*Opuntia* à chapelets. (*Rev. Hort.* 1885, p. 153, il. 27-28.)  
**O. Salmiana**: **Hooker**, Sir W. J. *Opuntia Salmiana*. (*Bot. Mag.* LXXVI. pl. 4542. 1850.)  
 — **P[lanchon]**, J. E. *Opuntia Salmiana*, Raquette du Prince de Salm-Dyck. (*Flore Serr.* VII. 73-74, pl. 670. 1851-52.)  
 — [Lemaire, Charles.] *Opuntia Salmiana*. (*Jard. Fleur.* II. 2 pp., pl. 194. 1852.)  
**O. Segethi**: **Philippi**, R. A. Sobre la *Opuntia Segethi*. (*Univ. Chile Anal.* LV. 263-265. 1879.)  
 — **Philippi**, R. A. *Opuntia Poeppigi* Otto und *O. Segethi* Philippi. (*Gartenft.* XXXII. 259-261, pl. 1129. 1863.)  
**O. stricta**: **Echinocactus** Kunzei Först. und *Opuntia stricta* Haw. (*Gartenft.* XXXI. 132, pl. 1082. 1862.)  
**O. subulata**: **Engelmann**, George. *Opuntia subulata* Engelm. (*Gard. Chron.* ser. 2, XIX. 627-628. 1883.) — Also in his Botanical works, pp. 534-535. 1887.)  
**O. tuberculata**: **Weinmann**, J. A. [Cactus tuberculatus.] (*Syll. Plant. Nov. Regensb.* II. 21. 1825-28.)

**Opuntia tuna**: [Ker, J. B.] *Cactus Dillenii*. (*Bot. Reg.* III. 255, pl. 1817.)  
 — **Lowe**, [R. T.]. (*Hooker Jour. Bot.* I. 40. 1834.)  
 — **White**, C. A. *Tuna* and its distribution. (*Plant World*, I. 166-168. 1897-98.)  
**O. vulgaris**: **Rafinesque**[-Schmalts], C. S. [Cactus humifusus.] (*In his Annals of nature* . . . p. 15. [1820.])  
 — **Sims**, John. *Cactus Opuntia*. (*Bot. Mag.* L. pl. 2393. 1823.)  
 — **Audubon**, J. J. [Cactus *Opuntia*.] (*In his Birds of America*, I. pl. 94. 1827-30. — Ed. Q. III. 68, pl. 159. 1841.)  
 — **Tenore**, Michele]. [Cactus *italicus*.] (*Hort. Reg. Neapol. Ind. Sem.* 1829, p. 15.)  
 — **Hogg**, [John]. (*Hooker Jour. Bot.* I. 121. 1834.) [Historical.]  
 — **Planchon**, J. E. (*Ann. Sci. Nat. Bot.* ser. 3, III. 299-302, pl. 12. 1845.) [Anatomical.]  
 — **Tenore**, M[ichele]. [*Opuntia italica*.] (*In his Catalogo* . . . Orto botanico di Napoli, p. 89. 1845.)  
 — **Martindale**, I. C. *Opuntia vulgaris*, a New Jersey plant. (*Torr. Bot. Club Bull.* VI. 105-106. 1876.)  
 — **Heckel**, Édouard. (*Soc. Bot. France Bull.* XXXIII. 45-46. 1886.) [Teratological.]  
 — **Ganong**, W. F. Upon polyembryony and its morphology in *Opuntia vulgaris*. (*Bot. Gaz.* XXV. 221-228, pl. 16. 1896.)

PELECYPHORA

**Ehrenberg**, Carl. Eine neue Cacteen-Gattung. [Pelecyphora aselliformis.] (*Allg. Gartenzeit.* XI. 394. 1843. — *Bot. Zeit.* I. 737-738. 1843.)  
**L[emaire]**, Ch[arles]. *Pelecyphora aselliformis*. (*Ill. Hort.* V. 3 pp., pl. 186. 1858.)  
**Hooker**, Sir J. D. *Pelecyphora aselliformis* var. *concolor*. (*Bot. Mag.* XCIX. pl. 6061. 1873.)  
**PERESKIA** (PEIRESKIA)  
**Reichenbach**, H. G. L. [Pereskia bleo, P. grandifolia.] (*In his Flora exotica* . . . V. 29-30, 2 pl. 1836.)  
**Dies**, R[udolf]. (*Flora*, LXX. 523. 1887.) [Morphological.]  
**P. aculeata**: **Lindley**, John. *Pereskia aculeata*. (*Bot. Reg.* XXIII. 1928, pl. 1837.)  
 — **Hooker**, Sir J. D. *Pereskia aculeata*. (*Bot. Mag.* CXVI. pl. 7147. 1890.)  
**P. bleo**: **Géel**, P. C. van. (*In his Sertum botanicum* . . . 2 pp., 1 pl. 1828-32.)  
 — **Lindley**, John. *Pereskia Bleo*. (*Bot. Reg.* XVII. 1473, pl. 1831.)  
 — **Hooker**, Sir W. J. *Pereskia Bleo*. (*Bot. Mag.* LXIII. pl. 3478. 1836.)  
 — **Delavand**, C. Notes sur quelques anomalies et monstruosités végétales. (*Soc. Bot. France Bull.* V. 685-691, pl. 2, 1858.) — Reprinted: 6 pp. 1 pl. O. n. t-p. [Paris, 1858.]  
 — **Watson**, [William]. *Pereskia Bleo*. (*Gard. Chron.* ser. 3, XX. 427-428, il. 75. 1896.)

**P. grandifolia**: **Géel**, P. C. van. [*Pereskia grandiflora*.] (*In his Sertum botanicum* . . . 2 pp., 1 pl. 1828-32.)

**P. portulacaefolia**: **Glos**, D[ominique]. Singulier cas de germination des graines d'une Cactée dans leur péricarpe. (*Acad. Sci. Paris Compt. Rend.* CXI. 954-956. 1860.)

PHYLLOACTUS (DISISOCACTUS, DISOCACTUS, SCHLUMBERGERA; CACTUS spec., CEREUS spec., EPIPHYLLUM spec.)

[Lemaire, Charles.] *Schlumbergera* (Nouveau genre de la famille des Cactées). (*Ill. Hort.* V. 24-25. 1858.)  
 — Les genres *Epiphyllum* et *Schlumbergera*. (*Rev. Hort.* 1861, pp. 235-236.)  
 — Du genre *Phyllocactus*. (*Ill. Hort.* VIII. 41-44, 67-68. 1861.)  
 — Le genre *Phyllocactus*. (*Rev. Hort.* 1864, pp. 377-379, 394-397, 412-413.)  
**Schumann**, K[arl]. Die Gliederung der Gattungen *Phyllocactus* Lk. und *Epiphyllum* Haw. (Pfeiff. emend.) (*Bot. Jahrb.* XXIV. 1-9. 1898.)  
**P. Ackermannii**: **Lindley**, John. *Cactus* (*Epiphyllum*) *Ackermannii*. (*Bot. Reg.* XVI. 1331, pl. 1830.)  
 — **Reichenbach**, H. G. L. [Cactus *Ackermannii*.] (*In his Flora exotica* . . . V. 28-29, pl. 1836.)  
 — **Hooker**, Sir W. J. *Cereus Ackermannii*. (*Bot. Mag.* LXIV. pl. 3598. 1837.)

- Phyllocactus anguliger:** [Lindley, John & Paxton, Joseph.] The Anglebearing Leaf-cactus (Phyllocactus anguliger). (*Paxton's Flow. Gard.* I. 177-178, pl. 34. 1850-51.)  
 — [Lemaire, Charles.] Phyllocactus anguliger. (*Jard. Fleur.* I. 2 pp., pl. 92. 1851.)  
 — Hooker, Sir W. J. Phyllocactus anguliger. (*Bot. Mag.* LXXXV. pl. 5100. 1859.)  
**P. biformis:** Lindley, John. *Cereus biformis.* (*Bot. Reg.* XXIX. Misc. notes, p. 51. 1843.)  
 — Lindley, John. *Disocactus biformis.* (*Bot. Reg.* XXXI. 9, pl. 1845.)  
 — [Lemaire, Charles.] *Disisocactus biformis.* (*Jard. Fleur.* III. 2 pp., pl. 321. 1853.)  
 — Hooker, Sir J. D. Phyllocactus biformis. (*Bot. Mag.* CI. pl. 6156. 1875.)  
**P. crenatus:** Lindley, John. *Cereus crenatus.* (*Bot. Reg.* XXX. 31, pl. 1844.)  
**P. Gaertneri:** Hooker, Sir J. D. *Epiphyllum Gaertneri.* (*Bot. Mag.* CXVII. pl. 7201. 1891.)  
**P. grandis:** [Lemaire, Charles], Ch[arles]. Phyllocactus grandis Ch. L. (*Flore Serr.* III. 255b. 1847.)  
**P. latifrons:** Hooker, Sir W. J. *Cereus latifrons.* (*Bot. Mag.* LXVII. pl. 3813. 1841.)  
**P. macropterus:** [Lemaire, Charles.] (*Ill. Hort.* XI. 73-74. 1864.)  
**P. phyllanthoides:** Bonpland, A[imé]. [Cactus speciosus.] (*In his Description des plantes rares cultivées à Malmaison* . . . pp. 8-10, pl. 3. 1813.)  
 — Candolle, A. P. de. [Cactus phyllanthoides.] (*In his Catalogus plantarum Horti* . . . monspeliensis, p. 84. 1813.)  
 — [Ker, J. B.] *Cactus speciosus.* (*Bot. Reg.* IV. 304, pl. 1818.)  
 — Sims, John. *Cactus phyllanthoides.* (*Bot. Mag.* XLVI. pl. 2092. 1819.)  
 — Loiseleur-Deslongchamps, J. L. A. [Cactus speciosus.] (*In his Herbar général* . . . IV. 244, pl. 1820.)  
 — Reichenbach, H. G. L. [Cactus speciosus.] (*In his Magazin der ästhetischen Botanik* . . . I. 4 pp., pl. 7. 1822-23.)  
 — Colla, Luigi. [Cactus phyllanthoides.] (*In his Hortus ripulensis*, p. 24, pl. 20. 1824.)  
 — Drapiez, [Auguste]. [Cactus speciosus.] (*In his Herbar de l'amateur* . . . I. 33, pl. 1828.)  
 — Henslow, J. S. *Cactus speciosus variety? lateritius.* (*Masud's Bot.* I. 4 pp., pl. 12. 1837.)  
**P. Phyllanthus:** Jacquin, N. J. Baron von. [Cactus Phyllanthus.] (*In his Plantarum rariorum Horti* . . . schoenbrunnensis . . . icones, IV. 2, pl. 403. 1804.)  
 — Sims, John. *Cactus Phyllanthus.* (*Bot. Mag.* LIII. pl. 2692. 1826.)  
**P. Russellianus:** Hooker, Sir W. J. *Epiphyllum Russellianum.* (*Bot. Mag.* LVI. pl. 3717. 1840.)  
 — Paxton, Joseph. *Epiphyllum Russellianum.* (*Paxton's Mag. Bot.* X. 245-246, pl. 1843.)  
 — Weber, Alb[ert]. Notice sur la floraison de l'Epiphyllum Russellianum. 7 pp. O. Saint-Germain-en-Laye, 1900.—*From: "Société d'Horticulture St.-Germain-en-Laye Bull.* 1900."  
**P. strictus:** [Lemaire, Charles.] (*Ill. Hort.* I. 107-108. 1854.)

#### PILOCEREUS (CEREUS spec.)

- [Lemaire, Charles.] Genre *Pilocereus* Lem. (*Hort. Univ.* I. 22-27. 1839.)  
 — Laine et crin végétaux. (*Ill. Hort.* II. 16-18. 1855.)  
 — Histoire et révision du genre *Pilocereus.* (*Rev. Hort.* 1862, pp. 275-278, 426-430, il. 38-41.)  
 — Nouvelles espèces à ajouter au genre *Pilocereus.* (*Ill. Hort.* XIII. p. [2] of pl. 469, p. [2] of pl. 470-471, p. [3] of pl. 472, p. 20. 1866.) [*Pilocereus floccosus*, P. Forsteri, P. nigricans.]  
**P. chrysomallus:** [Lemaire, Charles], Ch[arles]. *Pilocereus chrysomallus* Ch. L. (*Flore Serr.* III. 242c. 1847.)  
**P. Hermentianus:** [Lemaire, Charles.] [*Cereus Hermentianus.*] (*Ill. Hort.* VI. 90-91. 1859.)  
**P. Houlettii:** Schumann, K[arl]. *Pilocereus Houlettii* Lem., nebst einigen Bemerkungen über die Gattung *Pilocereus.* (*Monatsschr. Kakteenk.* III. 143-148, 1. il. 1893.) — *Reprinted:* 6 pp. 1 pl. n.t.p. [Berlin, 1893.]

- Pilocereus lanuginosus:** Bello y Espinosa, Domingo. [*Cereus leiocarpus.*] (*Soc. Españ. Hist. Nat. Anal.* X. 276. 1861.)  
**P. Robini:** [Lemaire, Charles.] (*Ill. Hort.* XI. 74-75. 1864.)  
**P. Schottii:** Orcutt, C. R. *Cereus (Pilocereus) Sargentianus.* (*Gard. & For.* IV. 436, il. 69. 1891.)  
 — *Cereus Sargentianus.* (*Amer. Gard.* ser. 3, XXI. 553, il. 118. 1900.)  
**P. strictus:** Hooker, Sir W. J. *Cereus Royeni.* (*Bot. Mag.* LX. pl. 3125. 1832.)  
 — Neumann, [Auguste]. Nouveau *Pilocereus*, ou *Cereus D.C.* (*Pilocereus niger.*) (*Rev. Hort.* ser. 2, IV. 289-291. [1845-46].)

#### PTEROCACTUS

- Spegazzini, Carlos. [*Pterocactus Kuntzei*, P. Valentini.] (*Soc. Cient. Argent. Anal.* XLVIII. 50-52. 1899.)  
**RHIPSALIS** (LEPISMIUM; CACTUS spec., CEREUS spec., HARIOTA spec.)  
**Loddiges,** Conrad & Sons. *Cereus setosus.* (*Loddiges' Bot. Cab.* XIX. pl. 1887. 1832.)  
**Schacht,** Herm[ann]. (*Flora*, XXXVI. 457-472. 1853.) [Morphological.]  
 [Lemaire, Charles.] [*Lepismium ramosissimum.*] (*Ill. Hort.* XI. 72-73. 1864.)  
**Rhipsalis:** its mode of growth etc. (*Gard. Chron.* ser. 2, V. 731. 1876.)  
**Weber,** [Albert]. *Cactées nouvelles du genre Rhipsalis.* (*Rev. Hort.* 1892, pp. 424-429.) — *Reprinted:* 6 pp. O. n.t.p. [Orleans, 1892.]  
**R. alata:** Polakowsky, H. [*Rhipsalis coriacea.*] (*Linnaea*, XLI. 562-563. 1877.)  
**R. Cassytha:** Hooker, Sir W. J. [*Rhipsalis Cassutha.*] (*In his Exotic flora* . . . I. 2, pl. 2. 1823.)  
 — Loddiges, Conrad & Sons. *Rhipsalis Cassutha.* (*Loddiges' Bot. Cab.* IX. pl. 865. 1824.)  
 — Hooker, Sir W. J. *Rhipsalis fasciculata.* (*Bot. Mag.* LVIII. pl. 3079. 1831.)  
 — Hooker, Sir W. J. *Rhipsalis Cassytha.* (*Bot. Mag.* LVIII. pl. 3080. 1831.)  
 — Welwitsch, F[riedrich]. (*Linn. Soc. Trans.* XXVII. 35-36. 1871.)  
 — Irmisch, Thilo. Ueber die Keimpflanzen von *Rhipsalis Cassytha* und deren Weiterbildung. (*Bot. Zeit.* XXXIV. 193-205, 209-215, pl. 4. 1876.)  
**R. cribrata:** [Lemaire, Charles.] [*Hariota cribrata.*] (*Ill. Hort.* IV. 12-13. 1857.)  
**R. dissimilis:** Lindberg, G. A. *Lepismium dissimile* G. A. Lindberg n. sp. (*Gartenfl.* XXXIX. 148-153, il. 36-38. 1890.)  
**R. grandiflora:** Hooker, Sir W. J. *Rhipsalis grandiflora.* (*Bot. Mag.* LIV. pl. 2740. 1827.)  
 — Link, H. F. & Otto, F[riedrich]. [*Rhipsalis funalis.*] (*In their Icones plantarum rariorum Horti* . . . berlinensis . . . pp. 75-76, pl. 38. 1828-[31].)  
**R. Houlettiana:** [Lemaire, Charles.] (*Ill. Hort.* V. 64-65. 1858.)  
 — Hooker, Sir J. D. *Rhipsalis Houlettii.* (*Bot. Mag.* C. pl. 6089. 1874.)  
**R. lumbricoides:** [Otto, Friedrich & Dietrich, Albert.] Beschreibung einer neuen Cactee, *Rhipsalis sarmentacea* Nob. und Aufzählung der im Garten kultivirten *Rhipsalis*-Arten. (*Allg. Gartenzeit.* IX. 97-98. 1841.)  
 — Hooker, Sir W. J. *Rhipsalis sarmentacea.* (*Bot. Mag.* LXXXV. pl. 5136. 1859.)  
**R. madagascariensis:** Baker, J. G. [*Rhipsalis horrida.*] (*Linn. Soc. Jour. Bot.* XXI. 347. 1886.)  
**R. mesembryanthemoides:** Hooker, Sir W. J. *Rhipsalis mesembryanthemoides.* (*Bot. Mag.* LVIII. pl. 3078. 1831.)  
 — Loddiges, Conrad & Sons. *Rhipsalis mesembryanthemoides.* (*Loddiges' Bot. Cab.* XX. pl. 1920. 1833.)  
**R. pachyptera:** Hooker, Sir W. J. *Cactus alatus.* (*Bot. Mag.* LV. pl. 2820. 1828.)  
 — Link, H. F. & Otto, F[riedrich]. [*Cereus alatus.*] (*In their Icones plantarum rariorum Horti* . . . berlinensis . . . pp. 77-78, pl. 39. 1828-[31].)

- Rhipsalis paradoxa:** Lam[aire, Charles]. Hariote à articles alternes. [Hariota alternata.] (*Hort. Univ.* II. 39-43, pl. 50. 1841.)  
—Lemaire, C[harles]. [Hariota alternata.] (*In LOISELEUR-DESLONGCHAMPS, J. L. A. Herbier général de l'amateur* . . . ser. 2, II. 4 pp., pl. 38. 1841.)
- R. pentaptera:** [Otto, Friedrich & Dietrich, Albert.] Beschreibung und Cultur der Rhipsalis pentaptera Pfeiffer. (*Allg. Gartenzeit.* IV. 105-106. 1836.)
- R. prismatica:** [Lemaire, Charles.] [Hariota prismatica.] (*Ill. Hort.* X. 84-85. 1863.)
- R. pulvinigera:** Lindberg, G. A. Rhipsalis pulvinigera G. A. Lindberg n. sp. (*Gartenfl.* XXXVIII. 182-187, il. 33-35. 1899.)
- R. puniceodiscus:** Lindberg, G. A. Rhipsalis puniceodiscus G. A. Lindberg. (*Gartenfl.* XLII. 233-236, il. 48-49. 1893.)—Separate.
- R. Regnellii:** Lindberg, G. A. Rhipsalis Regnellii G. A. Lindberg n. sp. (*Gartenfl.* XXXIX. 118-124, il. 29-33. 1890.)
- R. rhombea:** Sacc. [Rhipsalis Swartzii portant des rudiments floraux à la base des jeunes feuilles.] (*Soc. Sci. Nat. Neuchâtel Bull.* II. 191. 1846-47.)  
—B[aker], J. G. [Rhipsalis rhombea Pfeiff.] (*Refug. Bot.* III. 1 p., pl. 152. 1870.)
- R. rugulosa:** [Lemaire, Charles.] (*Ill. Hort.* VIII. p. [3] of pl. 293. 1861.)
- R. Saglionis:** Hooker, Sir W. J. Rhipsalis brachiata. (*Bot. Mag.* LXIX. pl. 4039. 1843.)
- R. squamulosa:** Hooker, Sir W. J. Lepismium commune. (*Bot. Mag.* LXVI. pl. 3763. 1840.)
- R. trigona:** Lindberg, G. A. Rhipsalis trigona Pfr. (*Gartenfl.* XL. 38-41, il. 15-16. 1891.)
- R. Warmingiana:** Lindberg, G. A. Rhipsalis Warmingiana K. Schum. (*Gartenfl.* XLI. 8-12, il. 5-7. 1892.)

## 160. GEISSOLOMACEAE

- Candolle, A[lp]honse de.** Geissolomaceae. [1846.] (*In CANDOLLE, A. P. de & Alphonse de. Prodrômus* . . . XIV. pt. 1, pp. 491-492. 1846-47.)
- Gilg, Ernst.** (*Bot. Jahrb.* XVIII. 523-528, il. 1894.)  
—Geissolomaceae. (*In ENGLER, A[dolf] & PRANTL, K[arl]. Die natürlichen Pflanzenfamilien, III. pt. 6<sup>a</sup>, pp. 205-207, il. 72. 1894.*)

## GEISSOLOMA

- Kunth, K. S.** (*Linnaea*, V. 673, 678. 1830.)
- Jussieu, Adrien de.** (*Ann. Sci. Nat. Bot.* ser. 3, VI. 19-20, 27, pl. 4. 1846.)
- Sonder, Wilhelm.** (*Linnaea*, XXIII. 105. 1850.)
- Bailion, H[enri].** Sur la position des Geissoloma. [1874.] (*Soc. Linn. Paris Bull.* I. 31-32. 1889.)
- Tieghem, P[hilippe] van.** (*Ann. Sci. Nat. Bot.* ser. 7, XVII. 286-288. 1893.)
- Supprian, Karl.** (*Bot. Jahrb.* XVIII. 329-330, pl. 10. 1894.)

## 161. PENAEACEAE

- Kunth, K. S.** Ueber die Thymelaeen und eine neue, ihnen verwandte Pflanzenfamilie, die Penaeaceen. (*Linnaea*, V. 667-678. 1830.)
- Candolle, A[lp]honse de.** Penaeaceae. [1846.] (*In CANDOLLE, A. P. de & Alphonse de. Prodrômus* . . . XIV. pt. 1, pp. 483-491. 1846-47.)
- Jussieu, Adrien de.** Note sur la famille des Pénéacées. (*Ann. Sci. Nat. Bot.* ser. 3, VI. 15-29, pl. 1-4. 1846.)
- Sonder, Wilhelm.** (*Linnaea*, XXIII. 101-104. 1850.)
- Tieghem, P[hilippe] van.** Recherches sur la structure et les affinités des Thymélacées et des Pénéacées. (*Ann. Sci. Nat. Bot.* ser. 7, XVII. 185-294, pl. 9. 1893.)
- Gilg, Ernst.** (*Bot. Jahrb.* XVIII. 518-523, il. 1894.)  
—Penaeaceae. (*In ENGLER, A[dolf] & PRANTL, K[arl]. Die natürlichen Pflanzenfamilien, III. pt. 6<sup>a</sup>, pp. 208-213, il. 73. 1894.*)
- Supprian, Karl.** Beiträge zur Kenntnis der Thymelaeaceae und Penaeaceae. (*Bot. Jahrb.* XVIII. 306-353, pl. 10. 1894.)  
—Reprinted: (Diss.) 52 pp. 1 pl. O. Leipzig, 1894.

## PENAEA

- Meerburg, Nic[olaas].** (*In his Plantae rariores* . . . pl. 51. 1789.)

- Penaea mucronata:** Wendland, J. C. (*In his Botanische Beobachtungen* . . . p. 8, pl. 1. 1798.)  
—Ventenat, E. P. (*In his Jardin de la Malmaison*, II. 87, pl. 87. 1804.)  
—Loddiges, Conrad & Sons. Penaea mucronata. (*Loddiges' Bot. Cab.* XVIII. pl. 1770. 1831.)
- P. myrtilloides:** Meisner, [C. F.]. (*Lond. Jour. Bot.* II. 556. 1843.)

## SARCOCOLLA (PENAEA spec.)

- S. acuta:** Thunberg, C. P. [Penaea acuta.] (*Phytogr. Blätt.* I. 16. 1803.)
- S. imbricata:** Hooker, [Sir] W. J. Penaea imbricata. (*Bot. Mag.* LV. pl. 2809. 1828.)
- S. squamosa:** [Ker, J. B.] Penaea squamosa. (*Bot. Reg.* II. 106, pl. 1816.)  
—Elliot, G. F. Scott-. (*Ann. Bot. Lond.* IV. 273-274. 1889-91.) [Ecological.]

## 162. OLINIACEAE

- Gilg, Ernst.** (*Bot. Jahrb.* XVIII. 528-533. 1894.)  
—Oliniaceae. (*In ENGLER, A[dolf] & PRANTL, K[arl]. Die natürlichen Pflanzenfamilien, III. pt. 6<sup>a</sup>, pp. 213-216, il. 74. 1894.*)
- OLINIA (CREMASTOSTEMON; POLYSphaERIA spec.)**
- Klotzsch, [J. F.].** Olinia Thunbg. eine capische Gattung. (*Allg. Gartenzeit.* IV. 25-27. 1836.)
- Bailion, H[enri].** Sur le développement et les affinités des Olinia. [1876.] (*Soc. Linn. Paris Bull.* I. 90-92. 1889.)
- Decaisne, [Joseph].** Sur les caractères et les affinités des Oliniées. 15 pp. 1 pl. O. Paris, 1877.
- Bailion, H[enri].** Nouvelles observations sur les Olinia. 35 pp. 1 pl. O. Paris, 1878. [Morphological.]
- O. acuminata:** Lindley, John. Olinia acuminata. (*Bot. Reg.* XXVII. misc. notes, p. 62. 1841.)  
—Link, H. F., Klotzsch, [J.] F. & Otto, F[riedrich]. [Olinia acuminata.] (*In their Icones plantarum rariorum* . . . I. 53-54, pl. 21. 1841.)
- O. capensis:** Jacquin, N. J. Baron von. [Cremastostemon capensis.] (*In his Fragmenta botanica* . . . pp. 68-69, pl. 103. [1800]-09.)  
—Lindley, John. Olinia capensis. (*Bot. Reg.* XXVI. misc. notes, p. 88. 1840.)  
—Link, H. F., Klotzsch, [J.] F. & Otto, F[riedrich]. (*In their Icones plantarum rariorum* . . . I. 6-8, pl. 3. 1841.)
- Vatke, Wilhelm. [Polysphaeria ligustriflora.] (*Linnaea*, XL. 193-194. 1876.)
- O. cymosa:** Lindley, John. Olinia cymosa. (*Bot. Reg.* XXVII. misc. notes, p. 63. 1841.)  
—Link, H. F., Klotzsch, [J.] F. & Otto, F[riedrich]. (*In their Icones plantarum rariorum* . . . I. 60-61, pl. 24. 1841.)
- O. usambarenensis:** Gilg, E[rnst]. Oliniaceae africanae. —*In ENGLER, A[dolf]. Beiträge zur Flora von Afrika.* (*Bot. Jahrb.* XIX. 278. 1895.)

## 163. THYMELAEACEAE

## Taxonomy

- Wikström, J. E.** Granskning af de till Thymelaeorum växtordning hörande släkten och arter. (*Svensk. Vetensk. Akad. Handl.* 1818, pp. 263-349.)—Separate.—[Extract.] Enumeratio specierum generis Daphnes. 16 pp. O. Stockholm, 1820.†
- Candolle, A. P. de.** Aquilarineae. (*In CANDOLLE, A. P. de & Alphonse de. Prodrômus* . . . II. 59-60. 1825.)
- Kunth, K. S.** Ueber die Thymelaeen und eine neue, ihnen verwandte Pflanzenfamilie, die Penaeaceen. (*Linnaea*, V. 667-678. 1830.)
- Decaisne, [Joseph].** Description des genres Drymispermum, Pseudais et Gyrinopsis du groupe des Aquilariées. (*Ann. Sci. Nat. Bot.* ser. 2, XIX. 35-42, pl. 1. 1843.)—Reprinted: 8 pp. 1 pl. O. n. t-p. [Paris, 1843.]
- Meyer, C. A.** Bemerkungen über die Gattungen der Daphnaeen ohne perigynische Schuppen, nebst einer Charakteristik derselben. Extrait. (*Acad. Sci. St. Pétersb. Bull. Phys.-Math.* I. 353-359. 1843.)—Reprinted: 9 pp. O. n. t-p. [St. Pétersbourg, 1843.]—Remarques sur les genres de Daphnacées . . . (*Ann. Sci. Nat. Bot.* ser. 2, XX. 45-53. 1843.)

- Zollinger, H[enrich].** 1844. — See vol. I. 465: PHYTOGRAPHY. MALAY ARCHIPELAGO.
- Meisner, C. F.** Thymelaeae. (In LEHMANN, Christian. *Plantae Preissianae* . . . I. 601-607; II. 268-272. 1844-47.) — Reprinted partly [I. 601-607] together with his Proteaceae . . . 117 pp. O. n. t-p. [Hamburgi, 1844-45.] See pp. 111-117.
- Thymelaeaceae. (In CANDOLLE, A. P. de & Alphonse de. *Prodromus* . . . XIV. 493-605. 1857.)
- Miquel, F. A. W.** Thymelaeacearum genera nova e tribu Gyriopearum. (*Ann. Mus. Bot. Lugd.-Bat.* I. 132-133, pl. 4. 1863-64.)
- Bailon, H[enri].** Nouvelles observations sur les Aquilariées. (*Adansonia*, XI. 313-322. 1873-76.) — Reprinted: 10 pp. Q. n. t-p. [Paris, 1875.]
- Sur les Aquilariées des herbiers de la Hollande et sur une affinité peu connue de ce groupe. (*Adansonia*, XI. 326-329. 1873-76.)
- Tieghem, Ph[ilippe] van.** Sur les genres méconnus ou nouveaux de la famille des Thyméléacées. (*Soc. Bot. France Bull.* XL. 65-78. 1893.)
- Gilg, Ernst.** Studien über die Verwandtschaftsverhältnisse der Thymelaeales und über die anatomische Methode. (*Bot. Jahrb.* XVIII. 488-574, il. 1894.)
- Thymelaeaceae. (In ENGLER, A[dolf] & PRANTL, K[arl]. *Die natürlichen Pflanzenfamilien*, III. pt. 6<sup>a</sup>, pp. 216-245, il. 75-85; Nachträge, p. 260. 1894-97.)
- South America
- Meisner, K. F.** Thymelaeaceae. [1855.] (In MARTIUS, K. F. P. von & others. *Flora brasiliensis*, V. pt. 1, col. 61-72, 97-100, pl. 28-30. 1855-75.)
- Africa
- Meisner, K. F.** Synopsis Thymelaeearum, Polygonearum et Begoniarum Africae australis, imprimis a cl. J. J. Drege lectarum. (*Linnaea*, XIV. 385-502. 1840.)
- [Thymelaeaceae.] (*Lond. Jour. Bot.* II. 451-456. 1843.)
- Gilg, E[rnst].** Thymelaeaceae africanae. — In ENGLER, A[dolf]. Beiträge zur Flora von Afrika. (*Bot. Jahrb.* XIX. 256-277; XXIII. 203-207. 1895-97.)
- Asia
- Meisner, K. F.** Ueber die ostindischen Thymeläen. (*Baier. Bot. Ges. Denkschr.* III. 271-294, pl. 6-7. 1841.) — Reprinted: 24 pp. pl. 6-7. Q. [Basel, 1841.]
- Australia and Pacific Islands
- Schlechtendal, D. F. L. von.** (*Linnaea*, XX. 581-584. 1847.) [Australian species.]
- Gray, Asa.** New or little known Polynesian Thymelaeae. (*Jour. Bot.* III. 302-306. 1865.)
- Morphology
- Petersen, O. G.** (*Bot. Jahrb.* III. 364-365. 1882.)
- Dies, R[udolf].** (*Flora*, LXX. 547-548. 1887.)
- Solander, [Hans].** Ueber einige Fälle anomaler Zweigstructur bei den Dicotyledonen. (*Bot. Centr.* XLI. 250. 1890.)
- Houlbert, Constant.** (*Ann. Sci. Nat. Bot.* ser. 7, XVII. 83-91, pl. 5. 1893.) [Structure of wood.]
- Tieghem, Ph[ilippe] van.** Recherches sur la structure et les affinités des Thyméléacées et des Pénéacées. 1893. — See PENAEACEAE, p. 599.
- Supprian, Karl.** Beiträge zur Kenntnis der Thymelaeaceae und Penaeaceae. 1894. — See PENAEACEAE, p. 599.
- Leisring, Bruno.** (*Bot. Centr.* LXXX. 298, pl. 1. 1899.)
- AQUILARIA (ALOEXYLUM)**
- Roxburgh, William.** On the genus Aquilaria; with remarks by the late H. T. Colebrooke. [1854.] (*Linn. Soc. Trans.* XXI. 199-206, pl. 21. 1855.)
- Bertoloni, Antonio.** Memoria sopra l'Agallochum e sopra sei specie nuove di piante indiane. (*Accad. Sci. Bologna Mem.* ser. 2, V. 369-376, 6 pl. 1865.)
- Thouvenin, [F.] M.** Sur la structure des Aquilaria. (*Jour. Bot. Paris*, VI. 212-215. [1892].)
- Tieghem, Ph[ilippe] van.** Sur la structure des Aquilariées. (*Jour. Bot. Paris*, VI. 217-219. [1892].)
- Moeller, Joseph.** Lignum Aloës und Linaloëholz. 2 pts. (40+28 pp.) 58 il. O. Wien, [1896-98]. — Reprinted from: *Pharm. Post*, 1896 & 1898.
- A. Agallocha: Eysel, J. P.** De Agallocho, Paradiesholtz. (Diss.) 24 pp. Q. Erfordia, 1712.†
- Aquilaria Agallocha: Loursiro, João de.** Memoria sobre a natureza e verdadeira origem do Páo de Aguilã. [Aloexylum virum.] (*Acad. Sci. Lisboa Mem.* I. (1780-88), pp. 402-415. 1797.) — On the nature and mode of production of Agallochum or Aloeswood. (In [KÖNIG, C.]. *Tracts relative to botany* . . . pp. 75-90. 1805.)
- **Hooker, [Sir] W. J.** Aquilaria Agallocha. (*Hooker's Ic. Plant.* I. pl. 6. 1837.)
- **Moeller, Joseph.** (*Akad. Wiss. Wien Sitzber.* LXXIII. pt. 1, pp. 31-32, 1 pl. 1876.) [Structure of wood.]
- A. ovata: Cavanilles, A. J.** (In his *Monadelphiae classis dissertationes*, pp. 377-378, pl. 224. 1790.)
- CHYMOCOCCA**
- Bentham, G[eorge].** Chymococca empetroides Meissn. (*Hooker's Ic. Plant.* XIII. 51, pl. 1264. 1877-79.)
- CRYPTADENIA (PASSERINA spec.)**
- Curtis, William.** Passerina grandiflora. (*Bot. Mag.* IX. pl. 292. 1795.)
- Hooker, [Sir] W. J.** Cryptadenia uniflora. (*Bot. Mag.* LXXI. pl. 4143. 1845.)
- DAIS**
- D. cotinifolia: Jacquin, N. J. Baron von.** [Dais laurifolia.] (In his *Icones plantarum rariorum*, I. 8, pl. 77. 1781-86. — Also in his *Collectanea* . . . I. 146-147. 1786.)
- **Meerburg, Nicolaas.** (In his *Plantae rariores* . . . pl. 6. 1789.)
- **Curtis, William.** Dais cotinifolia. (*Bot. Mag.* V. pl. 147. 1792.)
- **[Zorn, Johannes.]** [Dais laurifolia.] (In his *Auswahl schöner . . . Gewächse*, [IV.] 39, pl. 164. 1796.)
- **Loiseleur-Deslongchamps, J. L. A.** (In his *Herbier général* . . . IV. 214, pl. 1820.)
- **Drapiez, [Auguste].** (In his *Herbier de l'amateur* . . . VII. 522, pl. 1834.)
- D. gnidioides: Baker, J. G.** (*Linn. Soc. Jour. Bot.* XX. 244. 1884.)
- DAPHNE** Taxonomy
- Schmidt, F[rantz].** (In his *Oesterreichs allgemeine Baumsucht* . . . I. 17-20, pl. 16-19. 1792.)
- Trattinick, Leopold.** [Daphne odora, D. sericea.] (In his *Ausgemahlte Tafeln* . . . III. 48, 2 pl. 1812-14.)
- Wikström, J. E. (auctor).** De Daphne. (Diss.) (C. P. Thunberg, *praeses*.) 56 pp. sq. O. Upsaliae, [1817]. — *Dissertatio botanica de Daphne.* New ed. enl. 40 pp. O. Stockholmiae, 1820.
- *Enumeratio specierum generis Daphnes.* 16 pp. D. n. t-p. [Stockholmiae, 1820.]
- Briquet, John.** (*Labor. Bot. Gén. Genève Bull.* I. 71-75, pl. 3. 1896.)
- Keissler, Karl von.** Die Arten der Gattung Daphne aus der Sektion Daphnanthes. (*Bot. Jahrb.* XXV. 29-125, 4 maps. 1898.)
- Europe and Mediterranean region
- Vahl, M[artin].** (In his *Symbolae botanicae* . . . I. 28-29. 1790.)
- Trattinick, Leopold.** [Daphne striata, Daphne Cneorum.] (In his *Archiv der Gewächskunde*, II. 6, 2 pl. 1812-14. — Also in his *Ausgemahlte Tafeln* . . . I. 2 pl.; III. 31. 1812-14.)
- Kalenicrenko, Jean.** Quelques mots sur les Daphnés russes et description d'une nouvelle espèce . . . (*Soc. Nat. Moscou Bull.* XXII. pt. 1, pp. 293-317, pl. 3. 1849.)
- Daphne Sophia, n. sp.
- Grépu, Alex.** Descriptions comparatives des Daphne Cneorum et Daphne Verloti. (In BILLOT, Constant. *Annotations à la flore de France* . . . pp. 133-134. 1855.)
- Gandoger, M[ichel].** (In his *Decades plantarum novarum* . . . pt. 1, pp. 11-12, 20; pt. 2, p. 38. 1876-76.)
- Ball, John.** (*Linn. Soc. Jour. Bot.* XVI. 653. 1878.) [Species of northern Africa.]
- Asia
- Wallich, N[athaniel].** (*As. Soc. Bengal As. Research.* XIII. 383-390, 3 pl. 1820.) [Indian species.]
- Koch, Karl.** (*Linnaea*, XXII. 610-614. 1849.) [Species of western Asia.]
- Pritzel, E[rnst].** — In DIELS, L[udwig]. (*Bot. Jahrb.* XXIX. pt. 3-4, pp. 480-482. 1900.) [Species of eastern Asia.]

Morphology

- Feyritsch, Johann.** (*Linnaea*, XXX. 24-25. 1860.)  
**Wydlér, H[enrich].** (*Naturf. Ges. Bern Mittheil.* 1864, pp. 1-3.)  
**Beauregard, H[enri].** Recherches pour servir à l'histoire des Daphne. (Thèse.) 52 pp. 1 pl. O. Paris, [1876].  
**Marióth, Rud[olf].** (*Bot. Jahrb.* IV. 235. 1883.)  
**Prohaska, Karl.** Der Embryosack und die Endospermíbildung in der Gattung Daphne. (*Bot. Zeit.* XLI. 865-868, pl. 8. 1883.)  
 — Zur Frage der Endospermíbildung bei Daphne. (*Deutsch. Bot. Ges. Ber.* II. 219-221. 1884.)  
**Strasburger, Eduard.** Die Endospermíbildung bei Daphne. (*Deutsch. Bot. Ges. Ber.* II. 112-114. 1884.)  
 — Zu Santalum und Daphne. (*Deutsch. Bot. Ges. Ber.* III. 105-113, pl. 9. 1885.)  
**Miégeville, (abbé).** Étude des Daphnoídeés des Pyrénées centrales. (*Soc. Bot. France Bull.* XXXV. 144-150. 1886.)  
**Baccarini, P[asquale].** 1888-89. — See vol. I. 139: CYTOLOGY. CRYSTALS.  
**Baillon, H[enri].** (*Soc. Linn. Paris Bull.* I. 528. 1889.)

Physiology

- Calloni, Silvio.** Note sur la germination des Daphne Mezereum L. & Daphne Laureola L. (*Soc. Bot. Genève Bull.* III. 56-67. 1884.)

Enumeration of Species

- D. alpina:** Wulfen, F. X. von. (*In* JACQUIN, N. J. Baron von. *Collectanea* . . . III. 6-7. 1789.)  
 — Loddiges, Conrad & Sons. Daphne alpina. (*Loddiges' Bot. Cab.* I. pl. 66. 1817.)  
**D. altaica:** Sims, John. Daphne altaica. (*Bot. Mag.* XLIV. pl. 1875. 1817.)  
 — Loddiges, Conrad & Sons. Daphne altaica. (*Loddiges' Bot. Cab.* IV. pl. 399. 1819.)  
 — Guimpel, Fr[iedrich], Otto, Fr[iedrich] & Hayne, F. G. (*In* their *Abbildungen der fremden* . . . Holzarten, pp. 13-14, pl. 13. 1825.)  
 — Regel, E[duard] von. Daphne altaica Pall. (*Gartenfl.* XII. 273, pl. 409. 1863.)  
**D. angustifolia:** Stocks, J. E. [Daphne acuminata.] (*Hooker's Jour. Bot. & Kew Gard. Misc.* IV. 180. 1852.)  
**D. arbuscula:** Borbás, Vincenz von. Daphne arbuscula. (*Magy. Orvos. Termész. Nagyg. Munk.* XXV. 502-504. 1891.)  
**D. Blagayana:** P[lanchon], J. E. Daphne Blagayana Freyer. (*Flore Serr.* XXII. 85-86, pl. 2313. 1877.)  
 — Wettstein [von Westersheim], R[ichard, Ritter]. Daphne Blagayana Frey. in Bosnien. (*Zool.-Bot. Ges. Wien Verh.* XXXVIII. Sitaber. pp. 16-17. 1888.) — Auffindung der Daphne Blagayana Frey. in Bosnien. (*Bot. Centr.* XXXIV. 382. 1888.)  
 — Beck von Mannagetta, Günther, Ritter. Die Königsblume (Daphne Blagayana Freyer). (*Wien. Ill. Garten-Zeit.* XVIII. 365-370. 1893.) — Reprinted: 6 pp. O. n. t-p. [Wien, 1893.]  
 — Seunk, J. & Delié, Stephan. Daphne Blagayana Freier. (*Wiss. Mittheil. Bosnien Herzeg.* I. 589-593, 1 il. 1893.)  
 — Römer, Julius. Ueber das Vorkommen der "Königsblume" in Siebenbürgen. (*Wien. Ill. Garten-Zeit.* XIX. 137-139. 1894.)  
 — Hooker, [Sir] J. D. Daphne Blagayana. (*Bot. Mag.* CXXIV. pl. 7579. 1898.)  
**D. cannabina:** Schauer, I. C. — *In* MEYEN, F. J. F. (*Leop.-Carol. Akad. Naturf. Verh.* XIX. suppl. 1, pp. 411-412. 1843.)  
**D. caucasica:** Hooker, [Sir] J. D. Daphne caucasica. (*Bot. Mag.* CXX. pl. 7388. 1894.)  
**D. Cneorum:** Pollich, J. A. 1776-77. — See vol. I. 374: PHYTOGRAPHY. GERMAN EMPIRE.  
 — Curtis, William. Daphne Cneorum. (*Bot. Mag.* IX. pl. 313. 1795.)  
 — Morris, R[ichard]. (*In* his *Flora conspicua* . . . 2 pp., pl. 23. 1826.)  
 — Loddiges, Conrad & Sons. Daphne Cneorum. (*Loddiges' Bot. Cab.* XVIII. pl. 1800. 1831.)  
 — Fasende. [Daphne Verloti var. humifusa.] (*Soc. Dauphin. Éch. Plant. Bull.* 1882, pt. 9, p. 382.)  
 — Borbás, Vincenz von. A havasi rózsák (Rhododendronok) helyettesítője az Alföld homokján. [A representative of the Rhododendrons in the sand of the Hungarian plains.] (*Erdész. Lap.* XXV. 661-662. 1886.)

- Daphne collina:** Smith, [Sir] J. E. (*In* his *Spicilegium* . . . pp. 16-17, pl. 18. 1791-92.)  
 — Curtis, William. Daphne collina. (*Bot. Mag.* XII. pl. 428. 1798.)  
 — Loddiges, Conrad & Sons. Daphne napolitana. (*Loddiges' Bot. Cab.* VIII. pl. 719. 1823.)  
 — Lindley, J[ohn]. Daphne collina  $\beta$  neapolitana. (*Bot. Reg.* X. 822, pl. 1824.)  
 In some copies the plates belonging to pages 822 and 820 have been interchanged.  
 — Hamelin, Bon. Hybrides obtenues par MM. le baron Thomas Melazzo à Palerme, le chevalier Soulange-Bodin à Fromont, Fion à Paris, et W. Herbert à Londres. (*Soc. Hort. Paris Ann.* I. 88-101, 1 pl. 1827.)  
 Daphne collina  $\times$  indica (pp. 95-96).  
 — Jacques, [Antoine]. Nouvelle variété de Daphné, et observations sur la facilité que ce genre possède de donner des variétés. (*Soc. Hort. Paris Ann.* II. 309-311. 1828.)  
 Daphne collina var. axillaris; supposed hybrid of D. Mezereum.  
 — Loddiges, Conrad & Sons. Daphne collina. (*Loddiges' Bot. Cab.* XIV. pl. 1348. 1828.)  
 — Tassarot. Note sur un Daphné hybride du D. collina et du D. Cneorum. (*Soc. Hort. Paris Ann.* II. 307-309. 1828.)  
 — Lindley, John. Daphne australis. (*Bot. Reg.* XXIV. 56, pl. 1838.)  
 — Visiani, Roberto de. [Daphne Elisae.] (*Istit. Veneto Sci. Mem.* VI. 247-249, pl. 2. 1856.)  
**D. Genkwa:** Lindley, J[ohn]. [Daphne Fortuni.] (*Hort. Soc. Lond. Jour.* I. 147-148. 1846.)  
 — Lemaire, Ch[arles]. Daphne Fortunei, Daphne de M. Fortune. (*Flore Serr.* III. pt. 3, 2 pp., pl. 6. 1847.)  
 — Regel, E[duard] von. Daphne Genkwa Sieb. et Zucc. (*Gartenfl.* XV. 65, pl. 499. 1866.)  
 — Franchet, A[drien]. [Daphne Genkwa var. Fortunei.] (*Mus. Hist. Nat. Paris Nouv. Arch.* ser. 2, VII. 69. 1884.)  
**D. glomerata:** Adam, J. F. [Daphne comosa.] (*Beitr. Naturk. Kiel.* I. 53. 1805.)  
 — Koch, K[arl]. (*Linnaea*, XVII. 310. 1843.)  
**D. Gnidium:** Loddiges, Conrad & Sons. Daphne Gnidium. (*Loddiges' Bot. Cab.* II. pl. 150. 1818.)  
 — Hogg, [John]. (*Hooker Jour. Bot.* I. 139. 1834.) [Historical.]  
**D. helvetica:** Gandoger, Michel. Plantes nouvelles pour la Suisse. (*Soc. Murithienne Bull.* V. 26-37. 1876. See pp. 26-27.)  
**D. Houtteana:** H[outte], L[ouis] van. Daphne sp. (à déterminer ultérieurement); Daphne Mezereum fol. atropurpureis . . . (*Flore Serr.* VI. 187, pl. 592. 1850.)  
 — Lindley, John & Paxton, Joseph. (*Paxton's Flow. Gard.* I. 170. 1850-51.)  
 — Regel, E[duard] von. [Daphne altaica var. purpurea.] (*In* his *Index seminum* . . . Hortus . . . petropolitanus . . . 1860, p. 34.)  
**D. japonica:** Siebold, P. F. von & Zuccarini, J. G. (*Akad. Wiss. München Abh. Math. Phys. Cl.* IV. pt. 3, p. 199. 1846.)  
 — Carrière, E. A. Daphne Mazeli. (*Rev. Hort.* 1872, p. 392-393.)  
 — Carrière, E. A. [Daphne Mazeli.] (*Rev. Hort.* 1877, p. 140.)  
 — Marlon, A. F. Note sur le Daphne Mazeli hort. 3 pp. 1 pl. O. n. t-p. [1881.] — Reprinted from: *Société botanique et horticole de Provence. Bulletin.* 1881.  
**D. jasminifolia:** Clementi, Josepho. (*Accad. Sci. Torino Mem.* ser. 2, XVI. 320-321. 1857.)  
**D. jezoensis:** Maximowicz, C. J. Daphne jezoensis Maxim. (*Gartenfl.* XV. 34-35, pl. 496. 1866.)  
**D. kabylica:** Chabert, Alfred. (*Soc. Bot. France Bull.* XXXVI. 30. 1889.)  
**D. kamschatkana:** Maximowicz, C. J. (*Acad. Sci. St. Pétersb. Mém. Sav. Étr.* IX. 237-238. 1859.)  
 — Schmidt, Fr[anz]. (*Acad. Sci. St. Pétersb. Mém.* ser. 7, XII. no. 2, (1868), pp. 170-171. 1869.)  
**D. klusiana:** Maximowicz, C. J. (*Acad. Sci. St. Pétersb. Bull.* XXXI. 100-101. 1887. — *Acad. Sci. St. Pétersb. Mém. Biol.* XII. 542. 1888.)  
**D. Laureola:** Grateloup, [J. P. S.]. Description d'une nouvelle espèce de Daphné. [Daphne multiflora.] (*Soc. Linn. Bordeaux Bull.* II. 71-72. 1827.)



- Daphne Laureola**: **Bavoux**, Vital. Notice sur quelques plantes du département du Doubs. (*Soc. Émul. Doubs Mém. ser. 2, VI.* (1854), pp. 51-58. 1855.)  
*Daphne Laureola* var. (pp. 56-57).
- **Boutigny**. Observations sur le *Daphne Philippi* Gren. (*In* **BILLOT**, Constant. Annotations à la flore de France . . . pp. 131-132. 1855.)
- **Trécul**, Aug[uste]. (*Ann. Sci. Nat. Bot. ser. 4, X.* 374-375. 1858.) [Physiological.]
- **Beaugard**, [Henri]. Structure et développement du fruit des *Daphne*. (*Soc. Bot. France Bull. XXIV.* 385-387, pl. 8. 1877.)
- **Glos**, D[ominique]. Un mot sur trois espèces de plantes: *Allium vineale*, *Androsace Chamaejasme*, *Daphne Philippi*. (*Soc. Bot. France Bull. XXXIV.* 196-200. 1887.)
- **Tieghem**, P[hilippe] van & **Douliot**, H. (*Ann. Sci. Nat. Bot. ser. 7, VIII.* 104-105, pl. 6. 1888.) [Anatomical.]
- **Dobeaux**, O[don]. [*Daphne Laureola* var. *djurdjurae*.] (*Rev. Bot. XI.* 320-321. 1893.)
- D. linearifolia**: **Hart**, H. C. (*Roy. Irish Acad. Trans. XXVIII.* 442-443, pl. 16. 1885. — Also in his Some account of the fauna and flora of Sinai . . . pp. 108-109, pl. 1. 1891.)
- D. Mezereum**: **Drümpelmann**, E. W. 1810. — See vol. I. 360: PHYTOGRAPHY. RUSSIA.
- **Burnett**, M. A. (*In her Plantae utiliores . . . III.* no. 82, pl. 1847.)
- **Hirsch**, [Adolph]. [*Daphne Mezereum* en fleurs.] (*Soc. Sci. Nat. Neuchâtel Bull. VII.* (1864-67), p. 260. 1867.)
- **Casselmann**, Arthur. Chemische Untersuchung der Früchte des Seidelbast's (*Daphne Mezereum*). [Abstract.] (*Pharm. Zeitschr. Russl. IX.* 289-301, 321-338. 1870.)
- **Ascherson**, P[aul]. [Blühende Exemplare von *Daphne Mezereum*.] (*Ges. Naturf. Freunde Berlin Sitzber.* 1883, p. 91.)
- **Jeanbernat**, E. & **Timbal-Lagrave**, E[douard]. [*Daphne sanguineum*.] (*In their Le Capsir . . .* pp. 192-193. 1887.)
- **Wittich**, Christoph. (*Oberhess. Ges. Nat. Heilk. Ber. XXVI.* 85-87, pl. 3. 1889.)
- **Ludwig**, Friedrich. Ein eigener Fall von Adynamandrie. — Biologische Mittheilungen, I. (*Thüring. Bot. Ver. Mittheil. II.* 33-36. 1892.)
- **Dunbar**, John. *Daphne Mezereum*. (*Gard. & For. VI.* 169. 1893.)
- **Goiran**, A[gostino]. [*Daphne Mezereum*  $\beta$  *serotina*.] (*Soc. Bot. Ital. Bull.* 1893, p. 497.)
- **Kuhla**, Fritz. (*Bot. Centr. LXXI.* 199-200. 1897.) [Anatomical.]
- **Ludwig**, Friedrich. On self-sterility. (*Hort. Soc. Lond. Jour. XXIV.* 214-217. [1900.] See p. 216.)
- D. odora**: **Smith**, [Sir] J. E. (*In his Exotic botany . . . I.* 91-92, pl. 47. 1804.)
- **Sims**, John. *Daphne odora*. (*Bot. Mag. XXXVIII.* pl. 1587. 1813.)
- **Sweet**, R[obert]. [*Daphne hybrida*.] (*In his British flower garden . . . II.* 2 pp., pl. 200. 1825-27.)
- **Drapiez**, [Auguste]. (*In his Herbar de l'amateur . . . I.* 66, pl. 1828.)
- **Lindley**, [John]. *Daphne hybrida*. (*Bot. Reg. XIV.* 1177, pl. 1828.)
- **Loddiges**, Conrad & Sons. *Daphne odora*. (*Loddiges' Bot. Cab. XXII.* pl. 1927. 1833.)
- **Bary**, [Anton] de. ["Verbänderung" an *Tanacetum* und *Daphne odora* (*indica*).] (*Naturf. Ges. Halle Abh. X.* Sitzber. 1867, p. 19. 1868.)
- **Franchet**, A[drien]. [*Daphne odora* var. *macrantha*.] (*Mus. Hist. Nat. Paris Nouv. Arch. ser. 2, X.* 78. 1887-88.)
- D. oleoides**: **Schreber**, J. C. D. (*In his Icones et descriptiones plantarum . . .* pp. 13-14, pl. 7. 1766.)
- **Sims**, John. *Daphne oleoides*. (*Bot. Mag. XLIV.* pl. 1917. 1817.)
- **Loddiges**, Conrad & Sons. *Daphne oleoides*. (*Loddiges' Bot. Cab. III.* pl. 299. 1818.)
- **Tenore**, M[ichele]. [*Daphne glandulosa*.] (*In his Florae neapolitanae prodromi appendix IV.*, p. 18. 1823.)
- **Loiseleur-Deslongchamps**, J. L. A. [*Daphne lucida*.] (*Soc. Linn. Paris Mém. IV.* 409. 1826.)
- D. pendula**: **Smith**, [Sir] J. E. (*In his Plantarum icones hactenus ineditae . . . f. 34*, pl. 1789-91.)
- Daphne petraea**: **Leybold**, Friedrich. *Daphne petraea*, eine neue Pflanze der Tyroler Alpen. (*Flora, XXXVI.* 81-82. 1853.)
- **Leybold**, Friedrich. *Stirpium in Alpibus orientali-australibus nuperrime repertarum nonullarumque [sic] non satis adhuc expositarum icones quibus brevem ex recentissimis observationibus derivatam adjunxit descriptionem auctor.* (*Flora, XXXVIII.* 337-349, pl. 4-15. 1855. See pp. 346-347, pl. 13.) — Reprinted: 27 pp. 12 pl. O. Ratisbonae, 1855.
- Daphne petraea* (pp. 346-347, pl. 13).
- D. pontica**: **Andrews**, Henry. *Daphne pontica*. [1799.] (*Andrews Bot. Rep. II.* pl. 73.)
- **Sims**, John. *Daphne pontica*. (*Bot. Mag. XXXI.* pl. 1282. 1810.)
- Nocturnal fragrance of different plants. (*Edinb. Philos. Jour. III.* 415-416. 1820.)
- D. retusa**: **Hemslay**, W. B. (*Linn. Soc. Jour. Bot. XXIX.* 318. 1893.)
- D. Rodriguezii**: **Texidor y Cos**, Juan. 1869. — See vol. I. 421: PHYTOGRAPHY. IBERIAN PENINSULA.
- D. sericea**: **Desfontaines**, [Réné]. (*Mus. Hist. Nat. Paris Ann. X.* 297-298, pl. 20. 1807.)
- D. sinensis**: **Jacquin**, N. J. Baron von. (*In his Plantarum rariorum Horti . . . schoenbrunnensis . . . icones, III.* 54-55, pl. 351. 1798.)
- **Loiseleur-Deslongchamps**, J. L. A. [*Daphne indica*.] (*In his Herbar général . . . II.* 105, pl. 1817.)
- **Don**, D[avid]. [*Daphne odora* var. *rubra*.] (*In* **SWEET**, R[obert]. *British flower garden . . . ser. 2, IV.* 2 pp., pl. 320. 1838.)
- **Paxton**, Joseph. *Daphne japonica*. (*Paxton's Mag. Bot. VIII.* 175-176, pl. 1841.)
- D. Sophia**: **Kaléniczenko**, [Jean]. Encore quelques mots sur la *Daphné Sophia*. (*Soc. Nat. Moscou Bull. XLVI.* (1873), pt. 2, pp. 152-157. 1874.)
- **Golenkin**, M[ichael]. Ueber *Daphne Sophia* Kalénic, eine angeblich endemische Art Centralrusslands. (*Bot. Centr. LXXVIII.* 74-75. 1899.)
- **Сукачевъ**, B. [Sukatchef, V.] Нѣскольکو словъ о курской *Daphne altaica* Pall. (*Daphne Sophia* Kal.) (*Univ. Jurjev. Act. Hort. Bot. I.* 137-139. 1900.)
- D. Stapfii**: **Keissler**, Carl von. Ueber eine neue *Daphne*-Art aus Persien. (*Zool.-Bot. Ges. Wien Verh. XLVII.* 35-38. 1897.)
- D. tenuiflora**: **Bureau**, É[douard] & **Franchet**, A[drien]. (*Jour. Bot. Paris, V.* 151-152. [1891.]
- D. Vahl**: **Keissler**, Carl von. Ueber eine neue *Daphne*-Art und die geographische Verbreitung derselben, sowie die ihrer nächsten Verwandten. (*Zool.-Bot. Ges. Wien Verh. XLVI.* 214-223, map. 1896.) — Reprinted: 11 pp. map. O. [Wien, 1896.]

**DAPHNOPSIS** (COLEOPHORA; DAPHNE spec., LAGETTA spec.)

- Taubert**, P[aul]. (*Bot. Jahrb. XII.* Beibl. no. 27, pp. 5-9. 1890.) [South American species.]
- Urban**, Ignatz. (*Bot. Jahrb. XV.* 348-350. 1893.) [West Indian species.]
- D. alpestris**: **Gardner**, [George]. [*Lagetta alpestris*.] (*Lond. Jour. Bot. IV.* 135-136. 1845.)
- D. beta**: **Oliver**, D[aniel]. *Daphnopsis Beta* Taubert. (*Hooker's Ic. Plant. XXV.* pl. 2409. 1896.)
- D. Bonplandii**: **Chamisso**, Adalbert von & **Schlechtendal**, [D. F. L. von]. [*Daphne Bonplandiana*.] (*Linnaea, V.* 89-90; VI. 364-365. 1830-31.)
- D. cuneata**: **Radlkofer**, L[u]dwig. Ueber eine von Grisebach unter den Sapotaceen aufgeführte *Daphnoidee*. (*Akad. Wiss. München Sitzber. XIV.* (1884), pp. 487-520. 1885.) — Separate.
- D. Martii**: **Miers**, John. [*Coleophora gemmiflora*.] (*Ann. Mag. Nat. Hist. ser. 2, VII.* 196-197. 1851.)
- D. racemosa**: **Grisebach**, A. H. R. (*Ges. Wiss. Goettingen Abh. XXIV.* Phys. Cl. p. 134. 1879.)
- D. radiata**: **Smith**, J. D. (*Bot. Gaz. XIV.* 30. 1889.)
- D. Schwackeana**: **Taubert**, P[aul]. (*Bot. Jahrb. XV.* Beibl. no. 38, pp. 18-19. 1893.)
- D. Tuerckheimiana**: **Smith**, J. D. (*Bot. Gaz. XVI.* 13. 1891.)

**Daphnopsis utilis:** Warming, E[ugen]. (*Naturh. For. Kjöbenhavn Vidensk. Meddel. ser. 3, III. 318-320. 1871.*)

**DICRANOLEPIS**

**Engler, A[dolf].** (*Bot. Jahrb. VII. 337-338. 1896.*)

**D. Baertsiana:** De Wildeman, É[mile] & Durand, T[héophile]. (*Mus. Congo Ann. Bot. ser. 2, I. pt. 2, pp. 54-55. 1900.*)

**D. disticha:** Hooker, [Sir] W. J. *Dicranolepis distichas* [sic] Planch. (*Hooker's Ic. Plant. VIII. pl. 798. 1848.*)

— Planchon, J. E. (*In Hooker, [Sir] W. J. Niger flora . . . pp. 496-497, pl. 48. 1849.*)

**D. Mannii:** Baillon, H[enri]. (*Adansonia, XI. 302. 1873-76.*)

**D. Persel:** Cummins, H. A. (*Kew Bull. Misc. Inform. 1898, p. 78.*)

**D. Thonneri:** Durand, T[héophile] & De Wildeman, É[mile]. (*Soc. Bot. Belg. Bull. XXXVIII. pt. 2, pp. 114-115. 1899.*)

— De Wildeman, É[mile] & Durand, Th[éophile]. (*In their Plantae Thonnerianae congolenses . . . pp. 29-30, pl. 10. 1900.*)

**DIRCA**

**D. occidentalis:** Gray, A[sa]. (*Amer. Acad. Proc. VIII. 631. 1873.*)

**D. palustris:** [Ker, J. B.] *Dirca palustris.* (*Bot. Reg. IV. 292, pl. 1818.*)

— Schmidt, F[rantz]. (*In his Oesterreichs allgemeine Baumzucht . . . IV. 7-8, pl. 185. 1822.*)

— Guimpel, F[rjiedrich], Otto, F[rjiedrich] & Hayne, F. G. (*In their Abbildungen der fremden . . . Holzarten, pp. 61-62, pl. 49. 1825.*)

— Robertson, Charles. (*Bot. Gaz. XXI. 73-74. 1896.*) [Ecological.]

**DRAPETES (KELLERIA)**

**H[ooker], [Sir] W. J.** Description of a new species of *Drapetes* from New Zealand. [*D. Dieffenbachii.*] (*Lond. Jour. Bot. II. 497-498, pl. 17. 1843.*)

**Hooker, [Sir] J. D.** On a new genus and some new species of Tasmanian plants. (*Hooker's Jour. Bot. & Kew Gard. Misc. V. 296-300, pl. 7-9. 1853.*) [*Drapetes tasmanicus.*]

**Berggren, S.** [*Kelleria villosa.*] (*New Zealand Jour. Sci. II. 432. 1885.*)

**EDGEWORTHIA**

**E. chrysantha:** Lindley, J[ohn]. (*Hort. Soc. Lond. Jour. I. 148-149. 1846.*)

— Siebold, P. F. von & Zuccarini, J. G. [*Edgeworthia papyrifera.*] (*Akad. Wiss. München Abh. Math. Phys. Cl. IV. pt. 3, pp. 199-200. 1846.*)

— L[emaire], Ch[arles]. *Edgeworthia chrysantha*, *Edgeworthia à fleurs jaunes.* (*Flore Serr. III. pt. 11, 2 pp., pl. 7. 1847.*)

— Lindley, John. *Edgeworthia chrysantha.* (*Bot. Reg. XXXIII. 48, pl. 1847.*)

**E. Gardneri:** Meisner, K. F. (*Baier. Bot. Ges. Denkschr. III. 280-282, pl. 6. 1841.*)

— Hooker, [Sir] J. D. *Edgeworthia Gardneri.* (*Bot. Mag. CXVII. pl. 7180. 1891.*)

**ENKLEIA**

**Griffith, W[illiam].** [*Enkleia malaccensis.*] (*Calcutta Jour. Nat. Hist. IV. 234-235. 1843-44.*)

**FUNIFERA (DAPHNE spec.)**

**Raddi, Giuseppe.** [*Daphne brasiliensis.*] (*Soc. Ital. Sci. Modena Mem. XVIII. pt. 2, p. 391. 1820.*) [= *F. utilis.*]

**GNIDIA (ARTHROSOLEN, CANALIA, LASIOSIPHON, THYMELINA; PASSERINA spec.)**

**Wendland, J. C.** (*In his Botanische Beobachtungen . . . pp. 15-18, pl. 2. 1798.*)

**Fresenius, Georg.** [*Lasiosiphon.*] (*Flora, XXI. pt. 2, pp. 602-603. 1838.*)

**Gardner, George.** (*Calcutta Jour. Nat. Hist. VII. 455-458. 1846-47.*) [Species of southern Asia.]

**Kotschy, T[hedor] & Peyritsch, Johann.** [*Lasiosiphon affinis.*] (*In their Plantae Tinneanae . . . pp. 39-40, pl. 19. 1867.*)

**Bokorny, Thomas.** (*Flora, LXV. 359. 1882.*) [Morphological.]

**Franchet, Adrien.** [*Arthrosolen somalensis.*] (*In his Sertum somalense . . . p. 62, pl. 6. 1882.*)

**Baker, J. G.** [*Lasiosiphon.*] (*Linn. Soc. Jour. Bot. XXV. 342-343. 1890.*) [Species of Madagascar.]

**Elliot, G. F. Scott.** [*Lasiosiphon.*] (*Linn. Soc. Jour. Bot. XXIX. 46-47. 1893.*) [Species of Madagascar.]

**G. anthylloides:** Hooker, [Sir] J. D. *Lasiosiphon anthylloides.* (*Bot. Mag. CXIX. pl. 7303. 1893.*)

**G. carinata:** Andrews, Henry. *Gnidia simplex.* [1799.] (*Andrews Bot. Rep. I. pl. 70.*)

— Hoffmannsegg, J. C. von. [*Thymelina simplex.*] (*In his Verzeichniss der Pflanzenkulturen . . . pp. 119, 198-199. 1824.*)

**G. chrysantha:** Solms-Laubach, Hermann, Graf von. [*Arthrosolen chrysanthus.*] (*In SCHWEINFURTH, Georg. Beitrag zur Flora Aethiopiens, p. 165. 1867.*)

**G. denudata:** [Ker, J. B.] *Gnidia denudata.* (*Bot. Reg. IX. 757, pl. 1823.* — See also IX. notes; X. notes.)

— Hooker, [Sir] W. J. *Gnidia tomentosa.* (*Bot. Mag. LIV. pl. 2761. 1827.*)

**G. eriocephala:** Andrews, Henry. *Lachnaea eriocephala* [1800.] (*Andrews Bot. Rep. II. pl. 104.*)

— Andrews, Henry. *Lachnaea purpurea.* [1803.] (*Andrews Bot. Rep. V. pl. 293.*)

— Sims, John. *Lachnaea eriocephala.* (*Bot. Mag. XXXII. pl. 1295. 1810.*)

— Sims, John. *Lachnaea purpurea.* (*Bot. Mag. XXXIX. pl. 1594. 1814.*)

— Loddiges, Conrad & Sons. *Lachnaea purpurea.* (*Loddiges' Bot. Cab. III. pl. 273. 1818.*)

— Loiseleur-Deslongchamps, J. L. A. [*Lachnaea eriocephala.*] (*In his Herbar général . . . IV. 234, pl. 1820.*)

— Drapiez, [Auguste]. [*Lachnaea eriocephala.*] (*In his Herbar de l'amateur . . . VIII. 574, pl. 1835.*)

— Miquel, F. A. W. [*Lasiosiphon Metzianus.*] (*Nederl. Inst. Verh. Eerste Kl. ser. 3, IV. 15-16, pl. 1. 1851.*)

— Pearson, H. H. W. [*Lasiosiphon eriocephalus var. zeylanicus.*] (*Linn. Soc. Jour. Bot. XXXIV. 354. 1899.*)

**G. fastigiata:** Baker, E. G. — In BRITTEN, James & others. (*Linn. Soc. Trans. Bot. IV. 41. 1894-96.*)

**G. flava:** Benth, A. B. [*Arthrosolen flavus.*] — In BRITTEN, James & others. (*Linn. Soc. Trans. Bot. IV. 40. 1894-96.*)

**G. Gilbertae:** Drake del Castillo, E[mmanuel]. (*Soc. Linn. Paris Bull. II. 1218. 1898.*)

**G. imberbis:** Sims, John. *Gnidia imberbis.* (*Bot. Mag. XXXVI. pl. 1463. 1812.*)

— Loddiges, Conrad & Sons. *Gnidia imberbis.* (*Loddiges' Bot. Cab. XX. pl. 1958. 1833.*)

**G. imbricata:** Loddiges, Conrad & Sons. *Gnidia imbricata.* (*Loddiges' Bot. Cab. IX. pl. 890. 1824.*)

**G. involucrata:** Oliver, [Daniel]. (*Linn. Soc. Trans. XXIX. 143, pl. 91. 1875.*)

**G. juniperifolia:** Sims, John. *Gnidia simplex.* (*Bot. Mag. XXI. pl. 812. 1805.*)

— Loiseleur-Deslongchamps, J. L. A. [*Gnidia simplex.*] (*In his Herbar général . . . II. 128, pl. 1817.*)

— Drapiez, [Auguste]. [*Gnidia simplex.*] (*In his Herbar de l'amateur . . . II. 80, pl. 1829.*)

— Regel, Ed[uard] von. [*Gnidia juniperifolia γ aurea.*] (*In his Index seminum . . . Hortus . . . petropolitanus . . . 1856, p. 24.*)

**G. latifolia:** Oliver, [Daniel]. [*Arthrosolen latifolius.*] (*Linn. Soc. Trans. Bot. II. 348. 1851-87.*)

**G. laxa:** Loddiges, Conrad & Sons. *Passerina laxa.* (*Loddiges' Bot. Cab. VIII. pl. 755. 1823.*)

**G. oppositifolia:** Linné, Carl von. [*Passerina laevigata.*] (*In his Centuria plantarum . . . pt. 2, pp. 15-16. 1756.*)

— Andrews, Henry. *Gnidia laevigata.* [1800.] (*Andrews Bot. Rep. II. pl. 89.*)

— Andrews, Henry. *Gnidia oppositifolia.* [1802.] (*Andrews Bot. Rep. IV. pl. 225.*)

— [Ker, J. B.] *Gnidia oppositifolia.* (*Bot. Reg. I. 2, pl. 1815.*)

— Loddiges, Conrad & Sons. *Gnidia oppositifolia.* (*Loddiges' Bot. Cab. I. pl. 16. 1817.*)

— Sims, John. *Gnidia oppositifolia.* (*Bot. Mag. XLIV. pl. 1902. 1817.*)

- Gnidia pinifolia**: Schmidt, F. W. [*Canalia daphnoides*.] (*In his Neue und seltene Pflanzen* . . . pp. 30-33, pl. 1793.)  
 — Andrews, Henry. *Gnidia pinifolia*. [1799.] (*Andrews Bot. Rep.* I. pl. 52.)  
 — [Ker, J. B.] *Gnidia pinifolia* a. (*Bot. Reg.* I. 19, pl. 1815.)  
 — Loddiges, Conrad & Sons. *Gnidia pinifolia*. (*Loddiges' Bot. Cab.* I. pl. 7. 1817.)  
 — Loddiges, Conrad & Sons. *Gnidia radiata*. (*Loddiges' Bot. Cab.* I. pl. 29. 1817.)  
 — Sims, John. *Gnidia pinifolia*. (*Bot. Mag.* XLV. pl. 2016. 1818.)  
 — [Ker, J. B.] *Gnidia pinifolia*  $\beta$  ochroleuca. (*Bot. Reg.* VIII. 624, pl. 1822.)  
 — Loddiges, Conrad & Sons. *Gnidia ochroleuca*. (*Loddiges' Bot. Cab.* XII. pl. 1184. 1826.)  
 — Tausch, I. F. (*Flora*, XIII. pt. 2, p. 555. 1830.)  
 — De Wildeman, Em[ile]. (*In his Icones selectae Horti theensis*, I. 131-134, pl. 30. 1899-1900.)  
**G. Rivae**: Gilg, E[rnst]. *Thymelaeaceae somalenses* a DD. L. Robecchi-Bricchetti et Dr. D. Riva in Somalia lectae. — *In PIROTTA, R[omualdo]*. Contribuzioni alla conoscenza della flora dell' Africa orientale, VIII. (*Istit. Bot. Roma Ann.* VI. (1895-96), pp. 97-99. 1897.)  
**G. socotrana**: Balfour, I. B. [*Lasioisiphon socotranus*.] (*Roy. Soc. Edinb. Proc.* XII. (1882-84), pp. 92-93. 1884.)  
**G. spicata**: Loddiges, Conrad & Sons. *Passerina spicata*. (*Loddiges' Bot. Cab.* IV. pl. 311. 1819.)
- GOODALLIA**  
**Bentham**, [George]. [*Goodallia guianensis*.] (*Lond. Jour. Bot.* IV. 633-634. 1845.)  
 — *Goodallia guianensis* Benth. (*Hooker's Ic. Plant.* XIII. 51-52, pl. 1265. 1877-79.)
- GYRINOPS**  
**Hooker**, [Sir] W. J. *Gyrinops Walla*. (*Hooker's Ic. Plant.* I. pl. 5. 1837.)
- GYRINOPSIS**  
**Decaisne**, Joseph. [*Gyrinopsis Cumingiana*.] (*In his Voyage autour du monde sur la frégate la Venus* . . . par Abel Du Petit Thouars. Botanique, pp. 13-14, pl. 9. 1864.)
- LACHNAEA (RADOJITSKYA; PASSERINA spec.)**  
**L. axillaris**: Turczaninow, Nicolai. [*Radojitskya capensis*.] (*Soc. Nat. Moscou Bull.* XXV. pt. 2, pp. 176-177. 1852.)  
**L. capitata**: Linné, Carl von. [*Passerina capitata*.] (*In his Plantae rariorae africanæ* . . . p. 11. [1760.]  
**L. filamentosa**: Andrews, Henry. *Lachnaea buxifolia*. [1806.] (*Andrews Bot. Rep.* VIII. pl. 524.)  
 — Sims, John. *Lachnaea buxifolia* ( $\alpha$ ) virens. (*Bot. Mag.* XI. pl. 1657. 1814.)  
 — Sims, John. *Lachnaea buxifolia* ( $\beta$ ) glauca. (*Bot. Mag.* XI. pl. 1658. 1814.)  
**L. glauca**: [Salisbury, R. A.] (*In his Paradisus londinensis* . . . II. 109, pl. 109. [1803.]  
**L. micrantha**: Schlechter, R[udolf]. (*Bot. Jahrb.* XXIV. 451-552. 1898.)
- LAGETTA**  
**L. lintearia**: Hooker, Sir W. J. (*Hooker's Jour. Bot. & Kew Gard. Misc.* II. pl. 4. 1850.)  
 — Hooker, Sir W. J. *Lagetta lintearia*; Jamaica Lace-Bark. (*Bot. Mag.* LXXVI. pl. 4502. 1850.) — *Lagetta lintearia* Lamarek. (*Paxton's Flow. Gard.* I. 41-42, il. 24. 1850-51.) — [French translation.] (*Flore Serr.* VII. 234, 1 il. 1851-52.)  
 — [Lemaire, Charles.] *Lagetta lintearia*. (*Jard. Fleur.* I. 2 pp., pl. 19, misc. pp. 38-39, il. 1851.)  
**L. Wrightiana**: Urban, Ignatz. (*Bot. Jahrb.* XV. 350-351. 1883.)
- LASIADENIA**  
**Bentham**, George. [*Lasiadenia rupestris*.] (*Lond. Jour. Bot.* IV. 632-633. 1845.)
- LINODENDRON**  
**Grisebach**, A[ugust]. [*Linodendron Lagetta*.] (*Amer. Acad. Mem. new ser.* VIII. pt. 1, p. 187. 1861.)
- LINOSTOMA**  
**Meisner**, K. F. [*Linostoma decandrum*.] (*Baier. Bot. Ges. Denkschr.* III. 293-294, pl. 7. 1841.)

- Griffith**, W[illiam]. [*Linostoma pauciflorum*.] (*Calcutta Jour. Nat. Hist.* IV. 234. 1843-44.)  
**Kurz**, Sulpis. [*Linostoma siamense*.] (*As. Soc. Bengal Jour.* XXXIX. pt. 2, pp. 82-83. 1870.)
- OCTOLEPIS (MAKOKOA)**  
**Oliver**, Daniel. (*Linn. Soc. Jour. Bot.* VIII. 161, 1 pl. 1865.)  
**Baillon**, H[enri]. Sur le genre Makokoa. [*Makokoa congolana*.] [1886.] (*Soc. Linn. Paris Bull.* I. 619-620. 1889. — See also p. 704.)  
**Harms**, H[ermann]. (*In ENGLER, A[dolf] & PRANTL, K[arl]*. Die natürlichen Pflanzenfamilien. Nachträge, p. 337. 1897.)  
**Gilg**, E[rnst]. Über die Gattung Octolepis und ihre Zugehörigkeit zu den Thymelaeaceae. — *In ENGLER, A[dolf]*. Beiträge zur Flora von Afrika. (*Bot. Jahrb.* XXVIII. pt. 1, pp. 139-147. 1900.)
- PASSERINA (THYMELAEA spec.)**  
**Wendland**, J. C. (*In his Botanische Beobachtungen* . . . pp. 18-21, pl. 2. 1798.)  
**Candolle**, A. P. de. (*In his Catalogus plantarum Horti . . . monspeliensis*, p. 131. 1813.)  
**P. Chouletti**: Gandoger, M[ichel]. (*Rev. Bot.* II. 237. 1883-84.)  
**P. hirsuta**: Sims, John. *Passerina hirsuta*. (*Bot. Mag.* XLV. pl. 1949. 1818.)  
 — Caruel, T[eodoro]. Struttura delle foglie della *Passerina hirsuta*. (*Nuov. Giorn. Bot. Ital.* I. 194-195. 1869.)  
 — Bergesen, F[rederik]. (*Bot. Tidskr.* XXI. 142-144, 1 il. 1897.) [Anatomical.]
- PEDDIEA (CYATHODISCUS, PSILOSOLENA)**  
**Hochstetter**, C. F. [*Cyathodiscus*.] (*Flora*, XXV. pt. 1, p. 240. 1842.)  
**P. africana**: Hooker, Sir W. J. On a new South-African genus of plants, of the order Thymeleae, established by . . . W. H. Harvey. (*Hooker Jour. Bot.* II. 265-266, pl. 10. 1840.)  
 — Presl, K. B. [*Psilosolena umbellata*.] (*Böhm. Ges. Wiss. Abh.* ser. 5, III. (1843-44), p. 532. 1845.)  
**P. Fischeri**: Engler, [Adolf]. (*Akad. Wiss. Berlin Abh. Phys.* 1891, pt. 2, p. 310. 1892.)  
**P. involucreta**: Baker, J. G. (*Linn. Soc. Jour. Bot.* XX. 244-245. 1884.)  
**P. parviflora**: Hooker, Sir J. D. (*Linn. Soc. Jour. Bot.* VI. 20. 1862.)  
**P. Volkensii**: Gilg, E[rnst]. — *In ENGLER, A[dolf]*. (*Bot. Jahrb.* XIX. Beibl. no. 47, p. 41. 1895.)
- PHALERIA (DRIMYSPERMUM, LEUCOSMIA, PSEUDAIS; DAIS spec.)**  
**Decaisne**, Joseph. [*Drimyspermum*.] (*In his Voyage autour du monde sur la frégate la Venus pendant* . . . 1836-39 par Abel Du Petit Thouars. Botanique, pp. 14-18. 1864. Atlas, pl. 10-12. 1846.)  
 — [*Leucosmia ovata*.] (*In his Voyage autour du monde sur la frégate la Venus pendant* . . . 1836-39 par Abel Du Petit Thouars. Botanique, pp. 17-18. 1864.)  
 [Scheffer, R. H. C. C.] [*Drimyspermum macrocarpum*.] (*Jard. Bot. Buitenzorg Ann.* I. 46-47. 1876.)  
**P. ambigua**: Hooker, Sir J. D. *Phaleria ambigua*. (*Bot. Mag.* CXXII. pl. 7471. 1896.)  
**P. Blumel**: Blume, C. L. [*Dais dubiosa*.] (*In his Catalogus van eenige . . . gewassen . . . Buitenzorg*, p. 69. 1823.)  
**P. Burnettiana**: Bentham, George. [*Leucosmia Burnettiana*.] (*Lond. Jour. Bot.* II. 231-232. 1843. — Also in his Botany of the voyage of . . . Sulphur, pp. 179-180, pl. 57. 1844-46.)  
 — Powell, Thomas. [*Drimyspermum Burnettianum*.] (*Jour. Bot.* VI. 364. 1868.)  
**P. capitata**: Jack, W[illiam]. (*Hooker Comp. Bot. Mag.* I. 156-157. 1835.)  
**P. coccinea**: Gandichaud[-Beaupré], Charles. [*Dais coccinea*.] (*In his Voyage autour du monde . . . exécuté sur les corvettes de S. M. l'Uranie . . . par Louis de Freycinet*. Botanique, p. 443, pl. 44. 1826.)  
**P. laurifolia**: Witte, H[einrich]. *Drimyspermum laurifolium* Decaisne. (*Flore Jard. Ann.* II. 33-34, pl. 1859.)  
 — Hooker, Sir J. D. *Phaleria laurifolia*. (*Bot. Mag.* XCV. pl. 5787. 1869.)

- Phaleria revoluta:** Teysmann, J. E. & Binnendijk, Simon]. [Drimyspermum revolutum.] (*Natuurk. Tijdschr. Ned. Indië*, XXVII. 30. 1864.)
- P. urens:** Reinwardt, K. G. K. [Drimyspermum urens.] (*Syll. Plant. Nov. Regensb.* II. 15; *Flora*, VIII. pt. 2, Beil. p. 48. 1825-28.)
- Koorders, S. H. (*Meded. Lands Plantent.* XIX. 577. 1896.)
- PIMELEA** (GYMNOCOCCA, HETEROLAENA, MACROSTEGIA)
- Budge, Edward.** (*Linn. Soc. Trans.* X. 285-289, pl. 13-14. 1811.)
- Meyer, C. A.** Einige Bemerkungen über die Gattung Pimelea Banks. (*Acad. Sci. St. Pétersb. Bull. Phys.-Math.* IV. 71-74. 1845.) — Reprinted: 5 pp. O. n. t-p. [St. Pétersbourg, 1845.]
- Fischer, F. E. L. & Meyer, C. A.** [Gymnococca.] (*In their Index seminum . . . Hortus . . . petropolitanus . . . X.* 46-47. 1845. — *Ann. Sci. Nat. Bot.* ser. 3, V. 372-373. 1846.)
- Hooker, [Sir J. D.]** (*Lond. Jour. Bot.* VI. 280-281. 1847.)
- Meisner, C. F.** Bemerkungen zu den Pflanzen des Hrn. Dr. Behr in Südaustralien. (*Bot. Zeit.* VI. 393-397. 1848.)
- [Pimelea.] (*Linnaea*, XXVI. 345-352. 1853.)
- Colenso, William.** (*New Zealand Inst. Trans.* XXII. (1889), pp. 483-487. 1890.)
- [Pimelea subsimilis, P. dasyantha.] (*New Zealand Inst. Trans.* XXVIII. (1895), pp. 609-610. 1896.)
- P. amnocharis:** Müller, Ferd[inand], Baron von. (*Hooker's Jour. Bot. & Kew Gard. Misc.* IX. 24. 1857.)
- P. angulata:** Colenso, William. (*New Zealand Inst. Trans.* XVIII. (1885), pp. 265-266. 1886.)
- P. arenaria:** Hooker, Sir W. J. Pimelea arenaria. (*Bot. Mag.* LX. pl. 3270. 1833.)
- Hooker, [Sir J. D.] (*Lond. Jour. Bot.* III. 415. 1844.)
- Müller, Ferd[inand], Baron von. (*In his Vegetation of the Chatham Islands*, pp. 48-49. 1884.)
- P. breviflora:** Engler, Adolf]. (*In his Uebersicht über die botanischen Ergebnisse der [Gazelle]-Expedition*, p. 32. [1887].)
- P. cernua:** Knowles, G. B. & Westcott, Frederic. Pimelea cernua. (*Floral Cab.* II. 113-114, pl. 72. 1838.)
- P. crinita:** Lindley, John. Pimelea crinita. (*Bot. Reg.* XXIV. Misc. notes, p. 59. 1838.)
- P. drupacea:** Loddiges, Conrad & Sons. Pimelea drupacea. (*Loddiges' Bot. Cab.* VI. pl. 540. 1821.)
- P. ferruginea:** Loddiges, Conrad & Sons. Pimelea decussata. (*Loddiges' Bot. Cab.* XIII. pl. 1283. 1827.)
- Loddiges, Conrad & Sons. Pimelia [sic] diosmaefolia. (*Loddiges' Bot. Cab.* XVIII. pl. 1708. 1831.)
- Grah[am], Robert]. Pimelea decussata. (*Maund's Bot.* III. 2 pp., pl. 136. [1839].)
- Lem[aire], Charles]. Pimelée à feuilles en croix var. de Riquier. [Pimelea decussata var. Riquierana.] (*Hort. Univ.* II. 238-239, pl. 1841.)
- Lem[aire], Charles]. [Pimelea decussata.] (*In LOISELEUR-DESLONGCHAMPS, J. L. A. Herbar général de l'amateur . . . ser. 2, II. 2 pp., pl. 63. 1841.*)
- P. glauca:** Lindley, John. Pimelea humilis. (*Bot. Reg.* XV. 1268, pl. 1829.)
- Loddiges, Conrad & Sons. Pimelia [sic] glauca. (*Loddiges' Bot. Cab.* XVII. pl. 1611. 1830.)
- P. Haastii:** Kirk, Thomas. (*New Zealand Inst. Trans.* XII. (1879), pp. 396-397. 1880.)
- P. hispida:** Lindley, John. Pimelea hispida. (*Bot. Reg.* XIX. 1578, pl. 1833.)
- Loddiges, Conrad & Sons. Pimelea hispida. (*Loddiges' Bot. Cab.* XX. pl. 1966. 1833.)
- Hooker, Sir W. J. Pimelea hispida. (*Bot. Mag.* LXIII. pl. 3459. 1836.)
- P. imbricata:** Hooker, Sir W. J. Pimelea nana. (*Bot. Mag.* LXVII. pl. 3833. 1841.)
- P. intermedia:** Lindley, John. Pimelea intermedia. (*Bot. Reg.* XVII. 1439, pl. 1831.)
- Grah[am], Robert]. Pimelea intermedia. (*Maund's Bot.* V. 2 pp., pl. 243. [1842].)
- Burnett, M. A. (*In her Plantae utiles, III. no. 70, pl. 1847.*)
- Pimelea ligustrina:** Hooker, Sir W. J. Pimelea hypericina. (*Bot. Mag.* LXI. pl. 3330. 1834.)
- Lindley, John. Pimelea ligustrina. (*Bot. Reg.* XXI. 1827, pl. 1836.)
- Lem[aire], Ch[arles]. Pimelea elegans. (*Ill. Hort.* VIII. 2 pp., pl. 295. 1861.)
- P. linifolia:** Smith, Sir J. E. (*In his A specimen of the botany of New Holland . . . pp. 31-33, pl. 11. 1793.*)
- Sims, John. Pimelea linifolia. (*Bot. Mag.* XXIII. pl. 891. 1806.)
- Bonpland, A[imé]. (*In his Description des plantes rares cultivées à Malmaison . . . pp. 79-81, pl. 31. 1813.*)
- Loiseleur-Deslongchamps, J. L. A. (*In his Herbar général, III. 208, pl. 1819.*)
- Drapiez, [August]. (*In his Herbar de l'amateur . . . II. 107, pl. 1829.*)
- Loddiges, Conrad & Sons. Pimelea linifolia. (*Loddiges' Bot. Cab.* XVII. pl. 1668. 1830.)
- Bouché, [C. D.]. [Pimelea linoidea.] 1874. — See vol. I. 198: PHYSIOLOGY, b. NYCTITROPIC MOVEMENTS.
- P. longiflora:** Hooker, Sir W. J. Pimelea longiflora. (*Bot. Mag.* LX. pl. 3281. 1833.)
- P. montana:** Colenso, William. (*New Zealand Inst. Trans.* XXXI. (1898), p. 279. 1899.)
- P. nivea:** Knowles, G. B. & Westcott, Frederic. Pimelea nivea. (*Floral Cab.* I. 17-18, p. 9. 1837.)
- Lindley, John. Pimelea incana. (*Bot. Reg.* XXIV. 24, pl. 1838.)
- Maund, Benjamin]. Pimelea incana. (*Maund's Bot.* III. 2 pp., pl. 147. [1839].)
- P. pauciflora:** Loddiges, Conrad & Sons. Pimelea pauciflora. (*Loddiges' Bot. Cab.* II. pl. 179. 1818.)
- P. petrophila:** Müller, Ferd[inand], Baron von. (*Linnaea*, XXV. 442-443. 1852.)
- P. physodes:** Hooker, Sir W. J. Pimelea physodes Hook. (*Hooker's Ic. Plant.* IX. pl. 865. 1852.)
- Turczaninow, Nicolai. [Macrostegia erubescens.] (*Soc. Nat. Moscou Bull.* XXV. pt. 2, pp. 177-178. 1852.)
- P. prostrata:** Hooker, [Sir J. D.]. (*Lond. Jour. Bot.* III. 413, 416-417. 1844.)
- Lindsay, W. L. (*Jour. Bot.* VII. 325-326. 1869.)
- P. punicea:** Endlicher, Steph[an]. (*In his Iconographia generum plantarum*, p. 11, pl. 11. 1838.)
- P. rosea:** Sims, John. Pimelea rosea. (*Bot. Mag.* XXXV. pl. 1458. 1812.)
- Loddiges, Conrad & Sons. Pimelea rosea. (*Loddiges' Bot. Cab.* I. pl. 88. 1817.)
- Loiseleur-Deslongchamps, [J. L. A.]. (*In his Nouvel herbar de l'amateur . . . 2 pp., pl. 15. 1838.*)
- Hooker, Sir W. J. Pimelea Hendersoni. (*Bot. Mag.* LXVI. pl. 3721. 1840.)
- Regel, Ed[uard] von. [Pimelea Hendersoni  $\beta$  angustifolia.] (*In his Index seminum . . . Hortus . . . petropolitanus . . . 1856, p. 24.*)
- P. rugulosa:** Colenso, William. (*New Zealand Inst. Trans.* XXI. (1888), p. 102. 1889.)
- P. sericea:** Maund, Benjamin]. Pimelea lanata. (*Maund's Bot.* II. 2 pp., pl. 61. [1839].)
- P. spectabilis:** Lindley, John. (*Bot. Reg.* apx. to vol. I.-XXIII., p. 41. 1839.)
- [Pimelea spectabilis.] (*In DICTIONNAIRE universelle d'histoire naturelle, atlas, ed. 2, III. pl. 287. [1839-49.]*)
- Lindley, John. Pimelea spectabilis. (*Bot. Reg.* XXVII. 33, pl. 1841.)
- Hooker, Sir W. J. Pimelea spectabilis. (*Bot. Mag.* LXVIII. pl. 3950. 1842.)
- Fischer, F. E. L. & Meyer, C. A. [Heterolaena spectabilis.] (*In their Index seminum . . . Hortus . . . petropolitanus . . . X. 47-48. 1845. — Ann. Sci. Nat. Bot.* ser. 3, V. 373. 1846.)
- Morre[n], [Charles]. Pimelea Verschaffeltii Morr. (Pimelée de Verschaffelt.) (*Soc. Agric. Bot. Gand Ann.* III. 451-452, pl. 166. [1847].)
- P. stylosa:** Colenso, William. (*New Zealand Inst. Trans.* XX. (1887), pp. 205-206. 1888.)
- P. suaveolens:** Hooker, Sir W. J. Pimelea macrocephala. (*Bot. Mag.* LXXVI. pl. 4543. 1850.)

**Pimelea suaveolens:** [Lemaire, Charles.] *Pimelea macrocephala*. (*Jard. Fleur.* I. 2 pp., pl. 76. 1851.)

**P. Suteri:** Kirk, [Thomas]. Description of a new species of *Pimelea*. (*New Zealand Inst. Trans.* XXVI. (1893), pp. 259-260. 1894.)

**P. sylvestris:** Hooker, Sir W. J. *Pimelea sylvestris*. (*Bot. Mag.* LX. pl. 3276. 1833.)

— Hooker, Sir W. J. *Pimelea graciliflora*. (*Bot. Mag.* LX. pl. 3288. 1833.)

— Lindley, John. *Pimelea sylvestris*. (*Bot. Reg.* XIX. 1582, pl. 1833.)

— Loddiges, Conrad & Sons. *Pimelea sylvestris*. (*Loddiges' Bot. Cab.* XX. pl. 1965. 1833.)

**P. thesioides:** Moore, S. Le M. (*Linn. Soc. Jour. Bot.* XXXIV. 224-225. 1899.)

**P. thymifolia:** Presl, K. B. (*Böhm. Ges. Wiss. Abh.* ser. 5, III. (1843-44), p. 537. 1845.)

**STELLERA** (DAIS spec., PASSERINA spec.)

**S. Alberti:** Regel, E[duard] von. *Stellera* (Wickströmia) Alberti Rgl. (*Gartenfl.* XXXVI. 649-650, pl. 1262. 1887.)

**S. incana:** Stapf, Otto. (*Akad. Wiss. Wien Denkschr.* LI. pt. 2, p. 326. 1886.)

**S. spicata:** Endlicher, Stephan & Fenzl, Eduard. Sertum cabulicum, enumeratio plantarum quas in itinere inter Deraghasee-Khan & Cabul, mensibus Majo & Junio 1833, collegit Dr. M. Honigberger; accedunt novarum vel minus cognitarum stirpium icones & descriptiones Fasc. I. 8 pp. 4 pl. Q. t-p-c. [Vindobonae, 1836.]

*Dais spicata* (p. 5, pl. 3).

**S. stachyoides:** Schrenk, A. G. (*Acad. Sci. St. Pétersb. Bull. Sci.* X. 253. 1842.)

— Karolin, Gr[egor] & Kirilow, Joh[ann]. [*Passerina Ammodendron*.] (*Soc. Nat. Moscou Bull.* XV. 444-445. 1842.)

**STEPHANODAPHNE**

Baillon, H[enri]. (*Adansonia*, XI. 302-304. 1873-76.)

**STRUTHIOLA**

Retzius, A. J. (*In his Observationes botanicae* . . . pt. 3, pp. 25-26. 1783.)

Wendland, J. C. (*In his Botanische Beobachtungen* . . . pp. 9-10, pl. 2. 1798.)

Tausch, I. F. (*Flora*, XIII. pt. 2, p. 555. 1830.)

**S. argentea:** Lehmann, J. G. C.]. (*Hort. Bot. Hamburg. Delect. Sem.* 1831, pp. 6, 7.)

**S. erecta:** Loddiges, Conrad & Sons. *Struthiola erecta*. (*Loddiges' Bot. Cab.* I. pl. 74. 1817.)

— Sims, John. *Struthiola erecta*. (*Bot. Mag.* XLVII. pl. 2138. 1820.)

**S. lineariloba:** Curtis, William. *Struthiola erecta*. (*Bot. Mag.* VII. pl. 222. 1794.)

— Loddiges, Conrad & Sons. *Struthiola juniperina*. (*Loddiges' Bot. Cab.* I. pl. 75. 1817.)

**S. longiflora:** Sims, John. *Struthiola pubescens*. (*Bot. Mag.* XXX. pl. 1212. 1809.)

**S. lucens:** Andrews, Henry. *Struthiola ciliata*. [1801.] (*Andrews Bot. Rep.* II. pl. 139; III. pl. 149.)

**S. ovata:** Andrews, Henry. *Struthiola ovata*. [1800.] (*Andrews Bot. Rep.* II. pl. 119.)

— Loddiges, Conrad & Sons. *Struthiola ovata*. (*Loddiges' Bot. Cab.* II. pl. 141. 1818.)

**S. striata:** Schmidt, F. W. [*Struthiola sulcata*.] (*In his Neue und seltene Pflanzen* . . . pp. 34-36. 1793.)

— Andrews, Henry. *Struthiola imbricata*. [1800.] (*Andrews Bot. Rep.* II. pl. 113.)

— Loiseleur-Deslongchamps, J. L. A. [*Struthiola imbricata*.] (*In his Herbar général*, III. 184, pl. 1819.)

— Drapiez, [Auguste]. [*Struthiola imbricata*.] (*In his Herbar de l'amateur* . . . VIII. 595, pl. 1835.)

**S. tetralepis:** Schlechter, R[udolf]. (*Bot. Jahrb.* XXVII. 171. 1900.)

**S. Thomsoni:** Oliver, D[aniel]. *Struthiola Thomsoni* Oliv. (*Hooker's Ic. Plant.* XV. 73, pl. 1493. 1883-85.)

— Oliver, Daniel. (*Linn. Soc. Jour. Bot.* XXI. 404. 1886.)

**S. tomentosa:** Andrews, Henry. *Struthiola tomentosa*. [1803.] (*Andrews Bot. Rep.* V. pl. 334.)

**Struthiola virgata:** Smith, Sir J. E. (*In his Exotic botany* . . . I. 89, pl. 46. 1804.)

— Loddiges, Conrad & Sons. *Struthiola incana*. (*Loddiges' Bot. Cab.* I. pl. 11. 1817.)

**SYNAPTOLEPIS**

Oliver, D[aniel]. *Synaptolepis Kirkii* Oliv. (*Hooker's Ic. Plant.* XI. 59-60, pl. 1074. 1867-71.)

— *Synaptolepis alternifolia* Oliv. (*Hooker's Ic. Plant.* XII. 81-82, pl. 1194. 1876.)

**THYMELAEA** (DAPHNE spec., PASSERINA spec.)

Lange, Joh[ann]. (*Naturh. For. Kjöbenhavn Vidensk. Meddel.* ser. 2, III. 50-54. 1862.) [European species.]

**T. calycina:** La Peirouse, [P. P.] baron de. [*Daphne calycina*.] (*Acad. Sci. Toulouse Hist. Mém.* I. 209-210, pl. 15. 1782.)

**T. dioica:** Gouan, Antoine. [*Daphne dioica*.] (*In his Illustrationes* . . . p. 27, pl. 17. 1773.)

**T. elliptica:** Lásaro 6 Ibiza, Blas. [*Thymelaea elliptica* var. *latifolia*.] (*Soc. Españ. Hist. Nat. Anal.* XXIX. 145-146. 1900.)

**T. nitida:** Vahl, M[artin]. [*Daphne nitida*.] (*In his Symbolae botanicae* . . . III. 53. 1794.)

**T. sempervirens:** Murbeck, Svante. (*Lund Univ. Årsskr.* XXXV. pt. 2, no. 3, pp. 14-16, il. 1899.)

**T. Tartonraira:** Schrader, [H. A.]. [*Passerina Tartonraira*.] (*Jour. Bot. Göttingen Neu.* IV. 89. 1810.)

— Dumont d'Urville, J. [S. C.]. [*Daphne Tartonraira* var. *angustifolia*.] (*Soc. Linn. Paris Mém.* I. 298. 1822.)

**T. tinctoria:** Pourret, [P. A.]. [*Passerina tinctoria*.] (*Acad. Sci. Toulouse Hist. Mém.* III. 323. 1788.)

— Ramond [de Carbonnières, L. F. E.]. baron. Plantes inédites des Hautes-Pyrénées. [1800.] (*Soc. Philom. Bull.* II. 129-133, 140-141, 146, pl. 8-11. 1799-1801.)

*Passerina nivalis* (pp. 131-132, pl.)

— Dufour, Léon. [*Passerina tinctoria*.] (*Soc. Bot. France Bull.* VII. 432. 1860.)

**T. velutina:** Cambessèdes, J[acques]. [*Passerina velutina*.] (*Mus. Hist. Nat. Paris Mém.* XIV. 304-305. 1827.)

— Willkomm, Moritz. [*Daphne vellacoides*.] (*Linnaea*, XL. 34-35. 1876.)

— Willkomm, Moritz. (*Linnaea*, XL. 35. 1876.)

**WIKSTROEMIA** (DIPLOMORPHA; DAPHNE spec., PASSERINA spec.)

Siebold, P. F. von & Zuccarini, J. G. [*Passerina japonica*, P. Ganpi.] (*Akad. Wiss. München Abh. Math. Phys. Cl.* IV. pt. 3, pp. 200-201. 1846.)

Bouton, L[ouis]. 1861. — See vol. I. 482: PHYTOGRAPHY. MASCARENE ISLANDS.

**Wawa** [von Fernsee], Heinrich, Ritter. (*Flora*, LVIII. 173-176, 184-186, 288. 1875.) [Polynesian species.]

**Maximowicz**, C. J. (*Acad. Sci. St. Pétersb. Bull.* XXXI. 97-100. 1887. — *Acad. Sci. St. Pétersb. Mém. Biol.* XII. 537-542. 1888.) [Species of eastern Asia.]

**Heller**, A. A. [*Diplomorpha*.] (*Minnesota Bot. Stud.* I. 859-861. [1897.]) [Polynesian species.]

**W. albiflora:** Yatabe, Ryōkichi. A new Japanese Wikstroemia. (*Bot. Mag. Tokyo*, V. 217-218, pl. 26. 1891.)

**W. alternifolia:** Batalin, Alexander. (*Hort. Petrop. Act.* XIII. pt. 1, pp. 99-100. 1893.)

**W. australis:** Endlicher, Steph[an]. (*In his Prodrromus florum norfolkicae* . . . p. 47. 1833. — Also in his *Iconographia generum plantarum*, p. 11, pl. 22. 1838.)

**W. Balansae:** Drake del Castillo, [Emmanuel]. Note sur une Thymélacée nouvelle du Tonkin. (*Jour. Bot. Paris*, III. 226-228. [1869.]) — Reprinted: 3 pp. O. n. t-p. [Paris, 1889.]

— Drake del Castillo, E[manuel]. Note sur le Wikstroemia Balansae Drake et le Poortmannia speciosa Drake. (*Jour. Bot. Paris*, XIII. 135-139, il. [1899.])

**W. canescens:** Gardner, George. [*Daphne inamoena*.] (*Calcutta Jour. Nat. Hist.* VII. 454-455. [1846]-47.)

— Pearson, H. H. W. (*Linn. Soc. Jour. Bot.* XXXIV. 354. 1899.)

**W. Chamaedaphne:** Bunge, Alexander von. [*Passerina Chamaedaphne*.] (*Acad. Sci. St. Pétersb. Mém. Sav. Étr.* II. 132. 1835.)

- Wikstroemia indica:** Hooker, Sir W. J. & Arnott, G. A. Walker. [Daphne indica.] (*In their Botany of Capt. Beechey's voyage* . . . pp. 68-69, pl. 15. 1830-41.)  
 — Guillemin, J. B. A. [Daphne indica var. foetida.] (*Ann. Sci. Nat. Bot. ser. 2*, VII. 188. 1837.)  
**W. Monnula:** Hance, H. F. (*Jour. Bot.* XVI. 13-14. 1878.)  
**W. nutans:** Champion, J. G. & Benthams, George. (*Hooker's Jour. Bot. & Kew Gard. Misc.* V. 195-196. 1853.)  
**W. stenophylla:** Pritzel, E[rnst]. — In DIELS, L[udwig]. (*Bot. Jahrb.* XXIX. pt. 3-4, p. 480. 1900.)

## 164. ELAEAGNACEAE

## Taxonomy

- Richard, Achille.** Monographie de la famille des Elaeagnées. (*Soc. Hist. Nat. Paris Mém.* I. 375-408, pl. 24-25. 1823.) — Reprinted: 34 pp. 2 pl. Q. n. t-p. [Paris, 1823.]  
**Schleiden, M. J.** Ueber den Familiencharacter der Elaeagnaceae. — *Botanische Notizen*, XI. (*Arch. Naturgesch.* V. pt. 1, pp. 291-292. 1839. — Also in his *Beiträge zur Botanik* . . . I. 83-84, pl. 1844.)  
**Schlechtendal, D. F. L. von.** Elaeagnaceae. (*In* CANDOLLE, A. P. de & A[lp]honse] de. *Prodromus* . . . XIV. 606-616. 1857.)  
 — Elaeagnacearum in Candollei *Prodromo* (vol. xiv.) expositarum adumbratio. (*Linnaea*, XXX. 304-386; XXXII. 294-304. 1860-63.)  
**Gilg, Ernst.** (*Bot. Jahrb.* XVIII. 534-538. 1894.)  
 — Elaeagnaceae. (*In* ENGLER, A[dolf] & PRANTL, K[arl]. *Die natürlichen Pflanzenfamilien*, III. pt. 6\*, pp. 246-251, il. 86-87; Nachträge, p. 260. 1894-97.)  
**Springer, L. A.** 1896. — See vol. I. 294: PHYTOGRAPHY. DENDROGRAPHY.

## Morphology and Physiology

- Olos, D[ominique].** De la ramification des Elaeagnées. (*Soc. Bot. France Bull.* V. 739-741. 1858.)  
**Bachmann, O[tt]o.** (*Flora*, LXIX. 404-405. 1886.) [Morphological.]  
**Brunchorst, J[örg]en.** Ueber einige Wurzelschwellungen, besonders diejenigen von Alnus und den Elaeagnaceen. [1886.] (*Untersuch. Bot. Inst. Tübingen*, II. 151-177, pl. 1. 1886-88.) — Reprinted: (*Diss.*) 27 pp. 1 pl. O. Leipzig, 1886.  
 — [Elaeagnaceae.] 1887. — See vol. I. 104: MORPHOLOGY AND ANATOMY.  
**Dies, R[udolf].** (*Flora*, LXX. 548. 1887.) [Morphological.]  
**Frank, B.** Sind die Wurzelschwellungen der Erlen und Elaeagnaceen Pilzgallen? (*Deutsch. Bot. Ges. Ber.* V. 50-58, pl. 4. 1887.)  
**Houlbert, Constant.** (*Ann. Sci. Nat. Bot. ser. 7*, XVII. 47-50. 1893.) [Structure of wood.]  
**Chodat, R[obert].** 1900. — See vol. I. 234: ECOLOGY. SYMBIOSIS.

## ELAEAGNUS

- Champion, [J. G.] & Benthams, [George].** (*Hooker's Jour. Bot. & Kew Gard. Misc.* V. 196-197. 1853.) [Species of eastern Asia.]  
**Maximowicz, C. J.** (*Acad. Sci. St. Pétersb. Bull.* XV. 377-379. 1871. — *Acad. Sci. St. Pétersb. Mém. Biol.* VII. 558-561. 1871.) [Species of eastern Asia.]  
**Marloth, Rud[olf].** (*Bot. Jahrb.* IV. 248. 1883.) [Anatomical.]  
**Sargent, C. S.** (*Gard. & For.* VI. 293. 1893.) [Species of eastern Asia.]  
**Warburg, O[tt]o.** — In DIELS, L[udwig]. (*Bot. Jahrb.* XXIX. pt. 3-4, pp. 482-483. 1900.) [Species of eastern Asia.]  
**E. angustifolia:** Linné, Carl von. [Elaeagnus spinosa.] (*In his Centuria plantarum*, pt. 2, p. 9. 1756.)  
 — Batsch, A. J. G. K. Ueberzug von Elaeagnus angustifolia. (*In his Botanische Bemerkungen*, pp. 51-53, pl. 2. 1791.)  
 — Schmidt, Franz]. (*In his Oesterreichs allgemeine Baumzucht* . . . III. 16-17, pl. 134-135. 1800.)  
 — Wulfen, F. X. (*Arch. Bot. Römer*, III. pt. 3, pp. 329-330. 1805.)  
 — Lindley, J[ohn]. Elaeagnus angustifolia. (*Bot. Reg.* XIV. 1156, pl. 1828.)  
 — Loddiges, Conrad & Sons. Elaeagnus angustifolia. (*Loddiges' Bot. Cab.* XIV. pl. 1339. 1828.)

- Elaeagnus angustifolia:** Winkler, [K. G.] A. (*Bot. Ver. Brandenb. Verh.* XXVI. Abh. p. 41, pl. 1. 1885.) [Morphological.]  
 — Kuntze, Otto. [Elaeagnus angustifolia var.] (*Hort. Petrop. Act. X. pt. 1*, pp. 235-236. 1887.)  
 — Harper, R. M. [Elaeagnus hortensis.] (*Torr. Bot. Club Bull.* XXVII. 338. 1900.)  
**E. argentea:** Colla, Luigi. (*In his Hortus ripulensis*, p. 49, pl. 28. 1824.)  
**E. Bockii:** Diels, L[udwig]. (*Bot. Jahrb.* XXIX. pt. 3-4, p. 482. 1900.)  
**E. Davidi:** Franchet, A[drien]. (*Mus. Hist. Nat. Paris Nouv. Arch.* ser. 2, X. 77-78. 1887-88.)  
**E. Grijsii:** Hance, H. F. (*Ann. Sci. Nat. Bot. ser. 4*, XV. 227. 1861.)  
**E. Gussonii:** Gasparrini, Guglielmo. (*In his Osservazioni intorno ad alcune piante coltivate nel Real orto botanico di Boccadifalco* . . . pp. 9-10. 1833.)  
 — Savi, Gaetano. Descrizione d'una specie d'Elaeagnus. [Elaeagnus spadicea.] (*Soc. Ital. Sci. Modena Mem.* XXI. pt. 2, Fis. pp. 175-178, pl. 6. 1837. — Also in his *Descrizione d'una specie di Elaeagnus e di varie altre piante*, pp. 3-6, pl. 6. 1836.)  
 — Tenore, M[ichele]. (*In his Catalogo* . . . Orto botanico di Napoli, p. 85. 1845.)  
 — Hance, H. F. Note on Elaeagnus gonyanthes Benth. (*Jour. Bot.* VI. 372-373. 1868.)  
**E. laetevirens:** Lindberg, S. O. [1871.] (*Soc. Sci. Fenn. Act. X.* 125-126, pl. 3. 1875.)  
**E. macrophylla:** Hooker, Sir J. D. Elaeagnus macrophylla. (*Bot. Mag.* CXXV. pl. 7638. 1899.)  
**E. multiflora:** M[asters], M. T. Elaeagnus longipes A. Gray. (*Gard. Chron.* 1873, p. 1015, il. 206.)  
 — Salomon, C[arl]. [Elaeagnus Kologa.] (*Gartenfl.* XXVIII. 11. 1879.)  
 — Lavallé, Alph[onse]. [Elaeagnus longipes.] (*In his Arboretum Segrezianum*, pp. 9-11, pl. 4. 1860-85.)  
 — Morren, Éd[ouard]. Note sur le Chalef à longue queue ou Chalef comestible, Elaeagnus longipes A. Gray, et son introduction en Belgique. (*Belg. Hort.* [XXXIII.] 217-218, pl. [1883].)  
 — Sargent, C. S. Elaeagnus longipes. (*Gard. & For.* I. 499-500, il. 78. 1888.)  
 — Hooker, Sir J. D. Elaeagnus multiflora. (*Bot. Mag.* CXX. pl. 7341. 1894.)  
**E. paraguayensis:** Parody, Domingo. (*Soc. Cient. Argent. Anal.* V. 157-158. 1877-78.) [According to Servetaz, a Reichenbachia.]  
**E. parvifolia:** Lindley, John. Elaeagnus parvifolia. (*Bot. Reg.* XXIX. 51, pl. 1843.)  
**E. reflexa:** Morren, Ch[arles] & Decaisne, J[oseph]. (*Acad. Sci. Belg. Bull.* III. 171. 1836.)  
 — L[emaire], Ch[arles]. Chalef à rameaux réfléchis. (*Hort. Univ.* IV. 328-332, pl. 1843.)  
 — Lemaire, Ch[arles]. (*In* LOISELEUR-DESLONGCHAMPS, J. L. A. *Herbier général de l'amateur* . . . ser. 2, IV. 3 pp., pl. 6. 1844.)  
 — Tenore, M[ichele]. (*In his Catalogo* . . . Orto botanico di Napoli, p. 85. 1845.)  
 — Schlechtendal, D. F. L. von. (*Linnaea*, XXV. 191-193. 1852.)  
**E. tenuiflora:** Tieghem, P[hilippe] van & Douliot, H. (*Ann. Sci. Nat. Bot. ser. 7*, VIII. 103-104, pl. 6. 1868.) [Anatomical.]  
**E. umbellata:** Russell, William]. (*Ann. Sci. Nat. Bot. ser. 7*, XV. 111-112, pl. 1. 1892.) [Morphological.]  
 — Ramaley, Francis. (*Minnesota Bot. Stud.* II. 80, pl. 4; 121-122, il. 19. 1899.) [Morphological.]

## HIPPOPHAE

- H. rhamnoides:** Taxonomy  
 — Hellenius, C. N. De Hippophaë. (*Diss.*) 11 pp. Q. Aboae, 1789.†  
 — [Zorn, Johannes.] (*In his Auswahl schöner . . . Gewächse*, IV. 37, pl. 157. 1796.)  
 — Trattinick, Leop[old]. (*In his Archiv der Gewächskunde*, II. 15, 1 pl. 1812-14. — Also in his *Ausgemahlte Tafeln* . . . II. 1 pl.; III. 40. 1812-14.)

- Hippophaë rhamnoides**: Moore, A. G. *Hippophaë rhamnoides* in Ireland. (*Jour. Bot.* VI. 255-256, 373. 1868.)  
 — Tripet, F[r]its. [Découverte de l'Argousier Faux-Nerprun (*Hippophaë rhamnoides* L.) au pied des Falaises de Marin.] (*Soc. Sci. Nat. Neuchâtel Bull.* XII. 163. 1890-82.)  
 — Högrel, B[engt]. Nytt växtställe för *Hippophaë rhamnoides*. (*Bot. Notis.* 1858, p. 281.)  
 — Ahnquist, S. [O. I.]. Om *Hippophaë rhamnoides*' förekomst i Bohuslän. (*Bot. Notis.* 1891, p. 130.)  
 — Tripet, F[r]its. L'Argousier Faux Nerprun (*Hippophaë rhamnoides* L.). (*Ram. Sapin*, XXXIV. 19-20, il. 1900.)  
 — Morphology  
 — Agardh, J. [G.]. [Tre slags blommor hos *Hippophaë rhamnoides*.] (*Bot. Notis.* 1851, p. 108.)  
 — Wydler, H[einrich]. (*Naturf. Ges. Bern. Mittheil.* 1864, pp. 4-5; 1871, p. 288. 1864-72.)  
 — Marloth, Rud[olf]. (*Bot. Jahrb.* IV. 244, pl. 5. 1883.)  
 — Beijerinck, M. W. 1884. — See vol. I. 104: MORPHOLOGY AND ANATOMY.  
 — Lubbock, John. (*Linn. Soc. Jour. Bot.* XXII. 350, 363, il. 14, 55. 1887.)  
 — Lothelier, A. [D.]. (*Rev. Gén. Bot.* V. 481, pl. 15. 1893.)  
 — Tassi, F[aminio]. La linea lucida nelle cellule Malpighiane dei tegumenti seminali dell' *Hippophaë rhamnoides* L. (*Labor. Bot. Stena Bull.* I. 158-161, pl. 3. 1897 [1898].)
- SHEPHERDIA** (LEPARGYRAEA)  
 E[afinesque-Schmalz], C. S. [Lepargyrea]. (*Amer. Month. Mag.* II. 176. 1817-18.)  
 Rauter, Joseph. (*Akad. Wiss. Wien Denkschr.* XXXI. pt. 2, pp. 7-9, pl. 1-2. 1872.) [Anatomical.]  
 [Greene, E. L.] [Lepargyrea]. (*Pittonia*, II. 121-122. 1889-92.)  
 S. *argentea*: De Wildeman, Ém[ile]. (*In his Icones selectae Horti thenensis*, II. 37-39, pl. 50. 1900.)  
 S. *canadensis*: Hoffmannsegg, J. C. von. (*In his Verzeichniss der Pflanzenkulturen* . . . pp. 224-225, pl. 1824.)  
 S. *elegnoides*: Wyeth, N. B. & Nuttall, Thomas. (*Acad. Nat. Sci. Philadelphia Jour.* VII. pt. 1, p. 51. 1834.)  
 S. *gottingensis*: Rehder, Alfred. [Lepargyrea Gottingensis.] (*Deutsch. Dendr. Ges. Mitteil.* III. 42-43. 1894.)

## 165. LYTHRACEAE

## Taxonomy

- Candolle, [A. P.] de. Revue de la famille des Lythrales. (*Soc. Phys. Hist. Nat. Genève Mém.* III. pt. 2, pp. 65-96, 3 pl. 1826.) — Reprinted: 32 pp. 3 pl. Q. Genève, 1826.  
 Chamisso, Adal[bert] von & Schlechtendal, D. F. L. von. [*Salicariae*]. (*Linnaea*, II. 345-379. 1827.)  
 Candolle, A. P. de. Lythrales. (*In CANDOLLE*, A. P. de & A[phonse] de. *Prodromus* . . . III. 75-94. 1826.)  
 Saint-Hilaire, Auguste de. Observations sur plusieurs genres de la famille des Salicariées. (*Ann. Sci. Nat. Bot.* ser. 2, I. 5-16, 332-336. 1834.)  
 Bromhead, Sir E. F. Remarks on the affinities of Lythraceae and Vochyaceae. (*Mag. Nat. Hist.* ser. 2, II. 210-214. 1836.)  
 Hasakari, J. K. (*Flora*, XXVII. pt. 2, pp. 603-604. 1844.) [Malayan species.]  
 Blume, C. L. (*In his Museum botanicum lugduno-batavum*, II. 123-137, il. 41-47. [1852-56.]) [Asiatic species.]  
 Tulane, L. R. (*Ann. Sci. Nat. Bot.* ser. 4, VI. 127-138. 1856.) [Species of Madagascar.]  
 Koehne, Emil. Lythraceae. [1877.] (*In MARTIUS*, K. F. P. von & others. *Flora brasiliensis*, XIII. pt. 2, col. 185-370, pl. 39-67. 1875-82.)  
 — Lythraceae monographice describuntur. (*Bot. Jahrb.* I. 142-178, 240-266, 305-335, 436-458; II. 136-176, 395-429; III. 129-155, 319-352; IV. 12-37, 386-431; V. 95-132; VI. 1-48; VII. 1-61, map. 1881-86.) — *Separate*.  
 — Lythraceae. (*In ENGLER*, A[dolf] & PRANTL, K[arl]. Die natürlichen Pflanzenfamilien, III. pt. 7, pp. 1-16, il. 1-6; Nachträge, pp. 260-261; Nachträge II., p. 48. 1893-1900.)  
 — Lythraceae adjectis specierum nonnullarum extraamericanarum descriptionibus. — *In* URBAN, I[gnatz]. *Plantae novae americanae imprimis Glaziovianae*. (*Bot. Jahrb.* XXIII. Beibl. no. 57, pp. 17-36. 1897.)

- King, George. (*As. Soc. Bengal Jour.* LXVII. pt. 2, pp. 1-11. 1896.) [Species of southern Asia.]  
 Koehne, E[mil]. Lythraceae novae. (*Bot. Jahrb.* XXIX. pt. 1-2, pp. 154-168. 1900.)

## Morphology

- [Auflösung von Blattpaaren bei Lagerstroemia, Lythrum und Heimia.] (*Bot. Ver. Brandenb. Verh.* XXII. Sitzber. pp. 2-7. 1881.)  
 Petersen, O. G. (*Bot. Jahrb.* III. 369-370. 1882.)  
 Dies, R[udolf]. (*Flora*, LXX. 521. 1887.)  
 Brandas, Marcel. (*Rev. Gén. Bot.* III. 118-120, pl. 8. 1891.)  
 Lubbock, John. (*Linn. Soc. Jour. Bot.* XXVIII. 239-240. 1891.)  
 Grütter, Wilhelm. Ueber den Bau und die Entwicklung der Samenschalen einiger Lythraceen. (*Bot. Zeit.* LI. pt. 1, pp. 1-26, pl. 1. 1893.)

## ADENARIA

- Hooker, Sir W. J. *Adenaria parvifolia*. (*Hooker's Ic. Plant.* II. pl. 116. 1837.)

## CRENEA (DODECAS)

- Meyer, Ernst. [Dodecas surinamensis.] (*Leop.-Carol. Akad. Naturf. Verh.* XII. (IV.), pt. 2, pp. 800-802. 1825.)

## CUPHEA Taxonomy

- Chamisso, Adal[bert] von & Schlechtendal, D. F. L. von. (*Linnaea*, II. 357-376. 1827.)  
 Hooker, Sir W. J. & Arnott, G. A. W[alker]. (*In their Botany of Capt. Beechey's voyage* . . . pp. 289-290. 1830-41. — *Bot. Misc.* III. 314-315. 1833.)  
 Hemslay, W. B. (*In his Diagnoses plantarum novarum . . . mexicanarum* . . . pp. 51-53. 1878-80. — *Also in his Biologia Centrali-Americana* . . . Botany, I. 436-447, pl. 24-26. 1879-88.)  
 Koehne, E[mil]. — *In* TAUBERT, P[aul]. (*Bot. Jahrb.* XV. Beibl. no. 38, pp. 5-6. 1893.)

## Morphology

- Saint-Hilaire, Aug[uste] de. Observations sur le genre Cuphea. (*Arch. Bot.* II. 385-393. 1833.)  
 Koehne, Emil. Americani generis Cupheae species, quae in hortis coluntur, in ordine systematico enumerantur, adjecto synonymorum indice alphabetico. (*Index Sem. Hort. Berol.* [1873], apx. 2, 2 pp.)  
 — Bemerkungen über die Gattung Cuphea. (*Bot. Zeit.* XXXI. 110-111, 119-127, 133-139. 1873.) — Reprinted: 16 col. sq. O. n. t-p. [Leipzig, 1873.]  
 Barciann, D. P. Ueber die Blütenentwicklung der Cupheen. (*Mittheil. Gesammtgeb. Bot.* II. 179-193, pl. 11. 1875.)  
 Koehne, E[mil]. Berichtigung der von D. P. Barciann gemachten Angaben über Blütenentwicklung bei den Cupheen. (*Bot. Zeit.* XXXIII. 291-296, 302-307. 1875.)  
 Boubier, A. M. Recherches anatomiques sur l'inflorescence des Cuphea alterniflores (Lythrales). (*Herb. Boissier Bull.* IV. 328-335, il. 1896. — *Labor. Bot. Gén. Genève Bull.* I. 92-99, 2 il. 1896.)

## Enumeration of Species

- C. *aequipetala*: Lehm[ann, J. G. C.]. [*Cuphea floribunda*]. (*Hort. Bot. Hamburg. Delect. Sem.* 1830, p. 7. — *Flora*, XIV. pt. 1, p. 132. 1831.)  
 C. *cyanea*: Paxton, Joseph. *Cuphea strigulosa*. (*Paxton's Mag. Bot.* XI. 241-242, pl. 1844.)  
 — L[emaire], Charles. *Cuphea (Cuphea) strigulosa*. (*Flore Serr.* I. 87-92, pl. 1845.)  
 C. *epilobifolia*: Koehne, Emil. [*Cuphea epilobiifolia* var. *canescens*]. — *In* SMITH, J. D. (*Bot. Gaz.* XX. 4. 1895.)  
 C. *flava*: Sprengel, Curt. (*In his Novi proventus horum academicorum halensis et berlinensis* . . . pp. 14-15. [1819].)  
 C. *Heydei*: Koehne, [Emil]. — *In* SMITH, J. D. (*Bot. Gaz.* XIX. 256. 1894.)  
 C. *hookeriana*: P[lanchon], J. E. *Cuphea cinnabarina*, *Cuphea à fleurs cinabre*. (*Flore Serr.* V. 2 pp., pl. 527. 1849.)  
 C. *ingrata*: Wawra [von Fernsee], Heinrich, Ritter. (*In his Botanische Ergebnisse* . . . pp. 24-25, pl. 40. 1866.)  
 C. *jurullensis*: Guignard, Léon. (*Ann. Sci. Nat. Bot.* ser. 6, XIII. 192-193, pl. 4. 1882.) [Physiological.]  
 C. *Llavea*: Brongniart, Ad[olphe]. *Cuphea miniata* Ad. Brong., *Cuphée à fleurs vermillon*. (*Flore Serr.* II. pt. 1, 2 pp., pl. 10. 1846.)

- Cuphea multiflora**: Loddiges, Conrad & Sons. *Cuphea multiflora*. (Loddiges' Bot. Cab. IX. pl. 808. 1824.)
- C. Nelsonii**: Rose, J. N. (Contrib. United States Nat. Herb. V. no. 3, p. 137, pl. 15. 1897.)
- C. nitidula**: Chamisso, Adalbert von & Schlechtendal, D. F. L. von. (Linnaea, V. 568-570. 1830.)
- C. platycentra**: L[emaire], Ch[arles]. *Cuphea platycentra*, *Cuphée à éperons obtus*. (Flora Serr. II. pt. 12, 2 pp., pl. 8. 1846.)
- Paxton, Joseph. *Cuphea platycentra*. (Paxton's Mag. Bot. XIII. 267-268, pl. 1847.)
- Wahlberg, [P. F.]. Fröfäste utträngande ur capseln med omogna frön. (Svensk. Vetensk. Akad. Öfvers. V. (1848), pp. 127-128, pl. 1. 1849.)
- Warming, Eug[en]. (Ann. Sci. Nat. Bot. ser. 6, V. 262, pl. 9. 1878.) [Anatomical.]
- C. rigidula**: Benth[am], [George]. (Hooker Jour. Bot. II. 316. 1840.)
- C. sanguinea**: Koehne, E[mil]. — In LOESENER, Th[eodor]. (Herb. Boissier Bull. VII. 565. 1899.)
- C. thymoides**: Spegassini, Carlos. [Cuphaea Guelichii.] (Soc. Cient. Argent. Anal. XVI. 99-101. 1883.)
- C. utriculosa**: Koehne, [Emil]. [Cuphea utriculosa var. Donnell-Smithii.] — In SMITH, J. D. (Bot. Gaz. XVIII. 203. 1893.)

## DIPLUSODON

- Pohl, J. E. (Flora, X. pt. 1, pp. 150-152. 1827.)
- Reichenbach, H. G. L. (In his Flora exotica . . . V. 32-33, 3 pl. 1836.)
- Gardner, George. (In FIELDING, H. B. Sertum plantarum, pl. 1-2. 1844.)
- Koehne, E[mil]. [Diplusodon.] (Bot. Ver. Brandenb. Verh. XVI. Sitzber. pp. 10-11, 23. 1874.) [Morphological.]
- D. divaricatus**: G[éel], P. C. van. (In his Sertum botanicum . . . 2 pp., 1 pl. 1828-32.)
- D. virgatus**: G[éel], P. C. van. (In his Sertum botanicum . . . 2 pp., 1 pl. 1828-32.)

## GALPINIA

- Brown, N. E. [Galpinia transvaalica.] (Kew Bull. Misc. Inform. 1894, pp. 345-346.)
- Oliver, D[aniel]. *Galpinia transvaalica* N. E. Br. (Hooker's Ic. Plant. XXIV. pl. 2375. 1895.)

## GINORIA (ANTHERYLUM)

- Vahl, M[artin]. [Antherylum Rohrii.] — In ROHR, [J. P. B.] von. (Naturh.-Selsk. Skript. II. pt. 2, pp. 211-212, pl. 8. 1792.) — Also in VAHL, M[artin]. Symbolae botanicae . . . III. 66. 1794.
- L[emaire], Ch[arles]. *Ginorie d'Amérique*. (Hort. Univ. VI. 170-172, pl. 1845.)
- Hemsl[ey], W. B. [Antherylum nudiflorum.] (In his Diagnoses plantarum novarum . . . mexicanarum . . . p. 13. 1878-80. — Also in his Biologia Centrali-Americana . . . Botany, I. 449, pl. 27. 1879-88.)

## HEIMIA (NESAEA spec.)

- H. salicifolia**: Link, H. F. & Otto, F[riedrich]. (In their Icones plantarum selectarum Horti . . . berlinensis . . . pp. 63-64, pl. 28. 1820-28.)
- Loiseleur-Deslongchamps, J. L. A. [Nesaea salicifolia.] (In his Herbar général . . . VIII. 567, pl. 1827.)
- Sweet, R[obert]. (In his British flower garden . . . III. 2 pp., pl. 281. 1827-29.)
- Reichenbach, H. G. L. [Nesaea salicifolia.] (In his Iconographia botanica exotica . . . pt. 2, p. 26, pl. 166. 1827-30.)
- Drap[ies], [Auguste]. [Nesaea salicifolia.] (In his Herbar de l'amateur . . . VI. 384, pl. 1833.)
- Lindley, John. *Heimia salicifolia* var. *grandiflora*. (Bot. Reg. XXVII. 60, pl. 1841.)
- Hooker, Sir W. J. *Heimia grandiflora*. (Hooker's Ic. Plant. VI. pl. 554. 1843.)
- Hooker, Sir W. J. *Heimia salicifolia*. (Hooker's Ic. Plant. VI. pl. 554. 1843.)

## LAGERSTROEMIA (ADAMBEA, FATIOA, MUNCHAUSIA, PTEROCALYMA)

- Hasakari, J. K. [Adambea.] (Flora, XXV. pt. 2, Beibl. p. 34. 1842.)
- Kurz, Sulpiz. (As. Soc. Bengal Jour. XLI. pt. 2, pp. 307-308; XLII. pt. 2, pp. 234-235. 1872-73.)

**Lagerstroemia Engleriana**: Koehne, E[mil]. (In ENGLER, A[dolf]. Uebersicht über die botanischen Ergebnisse der [Gazelle-] Expedition, p. 38, pl. 14. 1889.)

**L. floribunda**: Jack, W[illiam]. (Bot. Misc. II. 82-83. 1831.)

**L. Fordii**: Tutcher, W. J. *Lagerstroemia Fordii*. (Gard. Chron. ser. 3, XXVII. 396. 1900.)

**L. indica**: Medicus, F. K. Beschreibung der Lagerstroemia indica. (Acad. Theodoro-Palat. Hist. Comment. IV. phys. pp. 252-258, pl. 9. 1780.)

— Miller, J. S. (In his Icones plantarum . . . p. [2], pl. 7. 1780.)

— Buch[er], [P. J.]. Dissertation sur la Lagerstroem, une des plus belles plantes, qu'on puisse cultiver dans nos serres chaudes. (In his Nouveau traité physique et économique . . . I. 1 p. 1787.)

— Curt[is], William. *Lagerstroemia indica*. (Bot. Mag. XII. pl. 405. 1798.)

— Loiseleur-Deslongchamps, J. L. A. (In his Herbar général . . . II. 122, pl. 1817.)

— Savi, G[aeetano]. (In his Flora italiana . . . I. 73-74, pl. 24. 1818.)

— Drap[ies], [Auguste]. (In his Herbar de l'amateur . . . I. 20, pl. 1828.)

— Loddiges, Conrad & Sons. *Lagerstroemia indica rosea*. (Loddiges' Bot. Cab. XVIII. pl. 1765. 1831.)

— Paxton, Joseph. *Lagerstroemia elegans*. (Paxton's Mag. Bot. XIV. 269-270, pl. 1848.)

— Small, J. K. (Torr. Bot. Club Bull. XXI. 18. 1894.)

**L. Koehneana**: Schumann, Karl. (In SCHUMANN, K[arl] & HOLLRUNG, M[ax]. Die Flora von Kaiser Wilhelms Land, pp. 85-86. 1889.)

**L. Loudonii**: Suringar, W. F. R. (Hort. Lugdun.-Bat. Delect. Sem. 1863, Epimetr. p. 6.)

— Teysmann, J. E. & Binnendijk, S[imon]. (Natuurk. Tijdschr. Ned. Indië, XXV. 425. 1863.)

**L. napaulensis**: Candolle, [A. P.] de. Mémoire sur le Fatia, genre nouveau de la famille des Lythrales. (Allg. Schweiz. Ges. Naturwiss. Denkschr. I. pt. 1, pp. 97-99, pl. 3. 1829. — Bull. Sci. Nat. XVIII. 254-255. 1829.) — Reprinted: 3 pp. 1 pl. Q. n. t-p. [Paris, 1829.]

**L. ovalifolia**: Teysmann, J. E. & Binnendijk, S[imon]. (Natuurk. Tijdschr. Ned. Indië, II. 306. 1851. — Also in their Plantae novae Horti bogoriensis . . . p. 20. 1854.)

— Oliver, Daniel. [Lagerstroemia Riedeliana.] (Linn. Soc. Jour. Bot. XV. 99. 1877.)

**L. paniculata**: Turczaninow, Nicolai. [Pterocalymma paniculata.] (Soc. Nat. Moscou Bull. XIX. pt. 2, p. 508. 1846.)

**L. speciosa**: Linné, Carl von. [Munchausia speciosa.] (In MÜNCHHAUSEN, Otto von. Der Hausvater, V. 356-357, pl. 2. 1770.)

— Retzius, A. J. [Lagerstroemia Flos-reginae.] (In his Observationes botanicae . . . pt. 5, p. 25. 1789.)

— Nooten, B. H. van. [Lagerstroemia regia.] (In her Fleurs, fruits . . . de Java, 1 p., pl. [30]. 1863.)

— Lowrie, J. The home of Lagerstroemia Flos-reginae. (Gard. XLV. 117. 1894.)

— Unwin, W. C. Mechanical tests of Pinyin wood. [Lagerstroemia Flos-reginae.] (Ind. For. XXIV. (1898), pp. 89-91. 1899. — From: "Imperial Inst. Ann. Rep. 1896-97.")

**L. tomentosa**: Preal, K. B. (Behm. Ges. Wiss. Abh. ser. 5, III. (1843-44), p. 572. 1845.)

## LAWSONIA (ROTANTHA)

Hasakari, J. K. [Lawsonia alba.] (Flora, XXV. pt. 2, Beibl. p. 34. 1842.)

Fourier, Eug[ène]. Encore un mot sur le Cypros. [Lawsonia alba.] (Soc. Bot. France Bull. XII. 171-172. 1865.)

Loret, Victor. [Lawsonia inermis.] (Soc. Bot. Lyon Ann. XV. 36-37. 1888.) [Historical.]

Baker, J. G. [Rotantha combretoides.] (Linn. Soc. Jour. Bot. XXV. 317, pl. 51. 1890.)

## LYTHRUM

Grisebach, A. H. R. [Lythrum campestris.] (Ges. Wiss. Goettingen Abh. XIX. Phys. Cl. p. 141. 1874.)

## NESAEA

Koehne, E[mil]. — In SCHINZ, H[ans]. (Bot. Ver. Brandenb. Verh. XXX. Abh. pp. 248-252. 1889.) [Species of South Africa.]



**PEMPHIS** (LAGERSTROEMIA spec.)

- P. acidula:** Hasakari, J. K. [*Pemphis acidula* var. *ovalifolia*.] (*Natuurk. Tijdschr. Ned. Indië*, X. 171. 1856.)  
 — Montrouzier, [Xavier]. (*Acad. Sci. Lyon Mém. Sect. Sci. ser. 2*, X. 200. 1860.)  
**P. madagascariensis:** Baker, J. G. [*Lagerstroemia madagascariensis*.] (*Linn. Soc. Jour. Bot.* XVIII. 270. 1881.)

**PHYSOCALYMNA**

- Pohl, J. E.** [*Physocalymna scaberrimum*.] (*Flora*, X. pt. 1, pp. 152-153. 1827.)  
**Galletley, A.** (*Edinb. Bot. Soc. Trans.* XVII. 386-387. 1889.) [Structure of wood.]

**PHYSOPODIUM**

- Desvaux, [A. A.]** Observations sur deux nouveaux genres de plantes. (*Ann. Sci. Nat.* IX. 401-404. 1826.) [*Physopodium volubile*.]  
 May belong to the Combretaceae.

**PLEUROPHORA**

- Don, David.** [*Pleurophora pungens*.] (*Edinb. New Philos. Jour.* [XII.] (1831-32), p. 112. 1832.)  
**Spagassini, Carlos.** [*Pleurophora patagonica*.] (*Rev. Facult. Agron. Veter. La Plata*, III. 518-519. 1897.)

**RHYNCHOCALYX**

- Oliver, [Daniel].** *Rhynchocalyx lawsonioides* Oliv. (*Hooker's Ic. Plant.* XXIV. pl. 2348. 1895.)  
 Probably not a Lythraceae.

**WOODFORDIA** (GRISLEA spec.)

- W. floribunda:** [Salisbury, R. A.] (*In his Paradisus londinensis* . . . I. 42, pl. 42. 1806.)  
 — Andrews, Henry. *Lythrum fruticosum*. [1807.] (*Andrews Bot. Rep.* VII. pl. 467.)  
 — [Ker, J. B.] *Grislea tomentosa*. (*Bot. Reg.* I. 30, pl. 1815.)  
 — Sims, John. *Grislea tomentosa*. (*Bot. Mag.* XLIV. pl. 1906. 1817.)  
 — Trattinick, Leop[old]. (*In his Auswahl vorzüglich schöner . . . Gartenpflanzen* . . . II. 64-65, 1 pl. 1821.)  
 — Gmel, P. C. van. [*Grislea tomentosa*.] (*In his Sertum botanicum* . . . 2 pp., 1 pl. 1828-32.)  
 — Reichenbach, H. G. L. [*Grislea tomentosa*.] (*In his Flora exotica* . . . V. 33, pl. 1836.)  
 — Kurs, Sulpiz. [*Woodfordia fruticosa*.] (*As. Soc. Bengal Jour.* XL. pt. 2, p. 56. 1871.)

## 166. SONNERATIACEAE

- Candolle, A[phonse] de.** *Crypteroniaceae*. (*In* CANDOLLE, A. P. de & A[phonse] de. *Prodromus* . . . pt. 2, pp. 677-679. 1864.)  
**Niedensu, F[rans].** *Blattiaceae*. (*In* ENGLER, A[dolf] & PRANTL, K[arl]. *Die natürlichen Pflanzenfamilien*, III. pt. 7, pp. 16-21, il. 7-8. Nachträge, p. 261. 1893-97.)

**CRYPTERONIA** (HENSLOWIA)

- Planchon, J. E.** Sur les affinités des genres *Henslowia* Wall. (*Crypteronia* Blume, *Quilamum*? Blanco), *Raleighia* Gardn. et *Alsatea* Ruiz et Pav. (*Lond. Jour. Bot.* IV. 474-478, pl. 16. 1845.)  
**Hance, H. F.** [*Crypteronia Wallichii*.] (*Jour. Bot.* XIV. 259. 1876.)  
**Niedensu, F[rans].** Zur Kenntnis der Gattung *Crypteronia* Blume. (*Bot. Jahrb.* XV. 161-179. 1893.)

**DUABANGA**

- Blume, C. L.** (*In his Museum botanicum lugduno-batavum*, I. 109-110. 1849-51.)  
**G[amble], J. S.** Seedlings of *Duabanga* on old charcoal kilns. (*Ind. For.* IV. 345-347. 1879.) [*Duabanga sonneratioides*.]

**SONNERATIA** (BLATTI, CHIRATIA)

- Blume, C. L.** (*In his Museum botanicum lugduno-batavum*, I. 336-338. 1849-51.)  
**Grevelinck, [A. H.] B.** (*Natuurk. Tijdschr. Ned. Indië*, XVI. 429-430. 1858-59.)  
**Montrouzier, [Xavier].** [*Chiratia leucantha*.] (*Acad. Sci. Lyon Mém. Sect. Sci. ser. 2*, X. 202-203. 1860.)  
**Brongniart, Ad[olphe] & Gris, Arthur.** Note sur le genre *Chiratia* Montrouzier. (*Soc. Bot. France Bull.* XI. 69-71. 1864.)

- Brongniart, Ad[olphe] & Gris, Arthur.** [*Chiratia*.] (*Ann. Sci. Nat. Bot. ser. 5*, I. 362-364; VI. 268. 1864-66.)  
 — Sur le prétendu genre *Chiratia*. (*Soc. Bot. France Bull.* XIII. 479. 1866.)

- Kurs, Sulpiz.** (*As. Soc. Bengal Jour.* XL. pt. 2, p. 56. 1871.) [*Species of India*.]

- Goebel, K[arl].** Ueber die Luftwurzeln von *Sonneratia*. (*Deutsch. Bot. Ges. Ber.* IV. 249-255. 1886.) — *Separate*.

- Karsten, G[eorg].** (*Bibl. Bot.* V. pt. 22, pp. 26-28, pl. 7, 10. 1891.) [Anatomical.]

- S. acida:** Bailey, F. M. (*In his Occasional papers on the Queensland flora*, pt. 1, pp. 4-5. 1886.)

- S. apetala:** Banks, Joseph. (*In* SYMES, Michael. *An account of an embassy to the kingdom of Ava* . . . p. 477, 1 pl. 1800.)

- S. caseolaris:** Gürke, M[aximilian]. (*Bot. Gart. Mus. Berlin Notizbl.* II. 173. 1897-99.)

- S. mossambicensis:** Klotzsch, Friedr[ich]. (*In* PETERS, W. C. H. *Naturwissenschaftliche Reise nach Mossambique* . . . pp. 66-67, pl. 12. 1862-64.)

## 167. PUNICACEAE

- Don, David.** Observations on *Philadelphae* and *Granatae*, two new families of plants. (*Edinb. New Philos. Jour.* [I.] 132-135. 1826.)

- Candolle, A. P. de.** *Granatae*. (*In* CANDOLLE, A. P. de & A[phonse] de. *Prodromus* . . . III. 3-4. 1828.)

- Wight, Robert.** On the separation of the *Pomegranate* as a distinct natural order from *Myrtaceae*. (*Madras Jour. Lit. Sci.* XII. 254-260, 1 pl. 1840. — *Ann. Mag. Nat. Hist.* IX. 86-92, 2 il. 1842.)

- Payer, [J. B.]** Organogénie des *Punicées*. [Extract.] (*Acad. Sci. Paris Compt. Rend.* XXXV. 555-558. 1852.)

- Niedensu, F[rans].** *Punicaceae*. (*In* ENGLER, A[dolf] & PRANTL, K[arl]. *Die natürlichen Pflanzenfamilien*, III. pt. 7, pp. 22-25, il. 9. 1893.)

**PUNICA**

- Nees von Esenbeck, [C. G.]** Ueber die Gattungen *Calicanthus*, *Meratia*, *Punica*, und ihre Stelle in dem natürlichen System. (*Leop.-Carol. Akad. Naturf. Verh.* XI. (III.), pp. 103-116, pl. 10-11. 1823.)

**P. Granatum: Taxonomy**

- Vogel, B. C. (*In* TREW, C. J. *Plantae selectae*, pp. 36-37, pl. 71-72. 1760-73.)

- Andrews, Henry. *Punica Granatum* var. *flore albo*. [1800.] (*Andrews Bot. Rep.* II. pl. 96.)

- Sims, John. *Punica nana*. (*Bot. Mag.* XVII. pl. 634. 1803.)

- Wulfen, F. X. (*Arch. Bot. Römer*, III. pt. 3, p. 372. 1806.)

- Sims, John. *Punica Granatum*. (*Bot. Mag.* XLIII. pl. 1832. 1816.)

- Loddiges, Conrad & Sons. *Punica nana*. (*Loddiges' Bot. Cab. X.* pl. 988. 1824.)

- Weinmann, J. A. [*Punica Granatum* var. *pumila*.] (*Syll. Plant. Nov. Regensb.* II. 22-23. 1825-28.)

- Siebold, P. F. von & Zuccarini, J. G. [*Punica Granatum* var. *frutescens*.] (*Akad. Wiss. München Abh. Math. Phys. Cl.* IV. pt. 2, p. 132. 1845.)

- L[emaire], Ch[arles]. Grenadier de Madame Legrelle var. à fleurs pleines (*Punica Granatum* Legrelliae var. *flore pleno aurantiaco-coccineo*). (*Ill. Hort.* V. 9 pp., 1 il., pl. 156. 1858.)

- Hoffmann, H[ermann]. (*Gartenft.* XXVIII. 356-358, pl. 995. 1879.) [Geographical distribution.]

- Bailey, F. M. (*Queensland Dept. Agric. Bot. Bull.* IX. 8-9. 1894.)

- Le Grenadier (*Punica Granatum*). (*Semaine Hort.* III. 330. 1899.)

**Morphology**

- Hance, H. F. On the structure of the fruit in *Punica*. (*Bot. Gaz. Henfrey*, II. 281-283. 1860.) — *Linn. Soc. Proc.* II. (1848-55), pp. 96-97. 1855.)

- Lestiboudois, Thém[istocle]. (*Ann. Sci. Nat. Bot.* ser. 4, III. 50-52, pl. 17. 1855.)

- Ousin, [L.]. Note sur l'organisation du fruit du Grenadier. (*Soc. Bot. Lyon Ann.* II. 25-26. 1875.)

- Cauvet, [Désiré]. Sur l'écorce de racine de Grenadier du commerce. (*Soc. Bot. France Bull.* XXIV. 20-26, 2 il. 1877.)

**Punica Granatum:** Duchartre, [Pierre]. Note sur des fleurs monstrueuses de Grenadier (*Punica Granatum* L.). (*Soc. Bot. France Bull.* XXVI. 215-224, 1 il. 1879.) — *Separate.*  
 — **Beauregard,** [Henri]. Remarques sur la structure des écorces de tige et de racine du Grenadier. (*Jour. Pharm. Chim. Paris*, ser. 5, II. 100-104. 1880.)  
 — **Sturtevant,** E. L. (*Torr. Bot. Club Mem.* I. 181-182. 1889-90.)  
 — **Osterus,** J. C. (*Jard. Bot. Builenzorg Ann.* XIII. 102. 1896.) [Teratological.]  
 — **Gaucher,** Louis. Sur le développement de l'ovaire du *Punica Granatum*. (*Jour. Bot.* XI. 121-124, il. [1897.])  
 — Miscellaneous  
 — **Baier,** J. J. (*praeses*). De malo *Punica*. (Diss.) (J. C. Weiss.) 28 pp. Q. Altdorf, 1712.†  
 — **Hogg,** [John]. (*Hooker Jour. Bot.* I. 118-119. 1834.) [Historical.]  
 — **Bertoloni,** Antonio. [De Malo granato.] — In his *Miscellanea botanica*, XVIII. (*Accad. Sci. Bologna Mem.* VIII. 225-245. 1857.)  
 — **Des Moulins,** Charles. Notes reçues de M. le chevalier de Paravey sur l'*Aralia dulcis* et le *Punica Granatum*. (*Soc. Linn. Bordeaux Act.* XXIII. 157-158, 1 pl. 1860.)  
 — **Grindon,** Leon. The Pomegranate. (*Gard. Chron.* ser. 2, V. 427-428, 460. 1876.)  
 — **Loret,** Victor. (*Soc. Bot. Lyon Ann.* XV. 34-35. 1888.) [Historical.]  
**P. protopunica:** Balfour, I. B. (*Roy. Soc. Edinb. Proc.* XI. (1880-82), p. 512. 1882.)

168. LECYTHIDACEAE

**Poiteau,** A[ntoine]. Mémoire sur les Lécythidées. (*Mus. Hist. Nat. Paris Mém.* XIII. 141-165, pl. 2-8. 1825.)  
**Candolle,** A. P. de. Napoleoneae. (In CANDOLLE, A. P. de & A[phonse] de. *Prodromus* . . . VII. pt. 2, pp. 550-551. 1839.)  
**Bulme,** C. L. Notice sur quelques *Barringtoniées* de l'Archipel des Indes. [*Planchonia, Stravadium, Barringtonia.*] (*Flore Serr.* VII. 21-24. 1851-52.)  
**Thomson,** Thomas. On the structure of seeds of *Barringtonia* and *Careya*. (*Linn. Soc. Jour. Bot.* II. 47-53, 1 pl. 1858.)  
**Miers,** John. On the *Lecythidaceae*. [1874.] (*Linn. Soc. Trans.* XXX. 157-318, pl. 33-65. 1875.)  
 — On *Napoleona, Omphalocarpum* and *Asetranthos*. [1875.] (*Linn. Soc. Trans. Bot.* I. 1-22, pl. 1-4. 1880.)  
 — On the *Barringtoniaceae*. [1875.] (*Linn. Soc. Trans. Bot.* I. 47-118, pl. 10-18. 1880.)  
**Costantin,** J[ulien] & **Dufour,** Léon. Contributions à l'étude de la tige des Lécythidées. (*Soc. Bot. France Bull.* XXXII. 115-119. 1885.) — *Separate.*  
**Lignier,** Octave. Observations sur la structure des Lécythidées. (*Assoc. Franç. Avanc. Sci. Compt. Rend.* XVI. (1887), pt. 2, pp. 542-550, 7 il. 1888.) — *Reprinted:* 9 pp. 7 il. O. n. t-p. [Paris, 1887.]  
 — Recherches sur l'anatomie des organes végétatifs des Lécythidées, des *Napoléonées* et des *Barringtoniées*, (*Lecythidacées*). (*Bull. Sci. France Belge*, XXI. 289-420, il., pl. 10-13. 1890.)  
**Niedenzu,** F[rans]. *Lecythidaceae*. (In ENGLER, A[dolf] & PRANTL, K[arl]. *Die natürlichen Pflanzenfamilien*, III. pt. 7, pp. 26-41, il. 10-19; Nachträge, p. 261. 1893-97.)

ASTERANTHOS

**Desfontaines,** [René]. 1820. — See vol. I. 266: PHYTOGRAPHY. MISCELLANEOUS TAXONOMIC PUBLICATIONS.  
**Bentham,** George. Notice of the rediscovery of the genus *Asteranthos*, Desf. by Mr. Spruce. (*Linn. Soc. Jour. Bot.* III. 80-81. 1859.)  
**Eichler,** A. W. *Napoleonaceae*. [1889.] (In MARTIUS, K. F. P. von & others. *Flora brasiliensis*, XII. pt. 1, col. 495-500, pl. 112. 1858-89.)

BARRINGTONIA (BARANDA, BOTRYOROPIS, STRAVADIUM, SURINGARIA; CAREYA spec.)

**Buc'hoz,** [P. J.]. Dissertation sur la *Barrington*, nouveau genre de plantes découvert par M. M. Forster. 2 pp. (In his *Nouveau traité physique et économique* . . . I. 1787.)  
**Vieillard,** Eugène. (*Soc. Linn. Normandie Bull.* X. (1864-65), pp. 97-101. 1866.) [Melanesian species.]

**Kurz,** Sulpiz. [*Barringtonia augusta*, B. *ptercarpa*.] (*As. Soc. Bengal Jour.* XLII. pt. 2, pp. 233-234. 1873.)  
**Pierre,** L. Sur le genre *Suringaria*. [1886.] (*Soc. Linn. Paris Bull.* I. 635-636. 1889.)  
**Schumann,** Karl. (In SCHUMANN, K[arl] & HOLLRUNG, M[ax]. *Die Flora von Kaiser Wilhelms Land*, pp. 91-92. 1889.)  
**B. excelsa:** **Bentham,** [George]. (*Lond. Jour. Bot.* II. 221-222. 1843.)  
**B. gigantostachya:** **Koorders,** S. H. & **Valeton,** Th[éodore]. (*Inst. Bot. Builenzorg Bull.* II. 9. 1899.)  
**B. insignis:** **Stravadium** *insigne*, *Stravadium* *distingué*. (*Flore Serr.* VII. 21, pl. 654-655. 1851-52.)  
**B. luzonensis:** **Fresl,** K. B. [*Botryoropis luzonensis*.] (In his *Epimeliae botanicae*, pp. 220-221. 1849.)  
**B. macrocarpa:** **Hasakarl,** J. K. (*Flora*, XXV. pt. 2, Beibl. pp. 36-37. 1842.)  
**B. macrostachya:** **Jack,** W[illiam]. [*Careya macrostachya*.] (*Bot. Misc.* II. 88-89. 1831.)  
 — **Llanos,** F. A. [*Baranda angatensis*.] (*Acad. Cienc. Madrid Mem.* IV. (ser. 3, II.), p. 502. 1856.)  
**B. racemosa:** **Gaudichaud-Beaupré,** Charles. (In his *Voyage autour du monde* . . . *Botanique*, p. 483, pl. 107. 1826.)  
 — **Hooker,** Sir W. J. *Barringtonia racemosa*. (*Bot. Mag.* LXVII. pl. 3831. 1841.)  
 — **Werth,** Emil. (*Bot. Ver. Brandenb. Verh.* XLII. pt. 2, Abh. pp. 225-227. [1900.]) [Ecological.]  
**B. samoensis:** **Hooker,** Sir J. D. *Barringtonia samoensis*. (*Bot. Mag.* CXX. pl. 7337. 1894.)  
**B. speciosa:** **Miller,** J. F. (In his *Cimelia physica*, pp. 16-17, pl. 7. 1796.)  
 — **Guillemin,** J. B. A. (*Ann. Sci. Nat. Bot.* ser. 2, VII. 353-354. 1837.)  
 — **Paxton,** Joseph. *Barringtonia speciosa*. (*Paxton's Mag. Bot.* X. 241-242, 1 il., pl. 1843.)  
 — **L[emaire],** Ch[arles]. *Barringtonia speciosa*, *Barringtonia superba*. (*Flore Serr.* IV. 3 pp., 1 il., pl. 409. 1848.)  
 — **Klinsmann,** E. F. (*Bot. Zeit.* XXII. 333-334. 1864.)  
 — **Powell,** T[homas]. (*Jour. Bot.* VI. 344. 1868.)  
**B. Vriesel:** **Teysmann,** J. E. & **Binnendijk,** S[imon]. (*Natuurk. Tijdschr. Ned. Indië*, II. 308. 1851. — Also in their *Plantae novae Horti bogoriensis* . . . pp. 21-22. [1854.])  
 — **Treub,** M[elchior]. L'embryon du *Barringtonia Vriesei* T. et B. — Notes sur l'embryon, le sac embryonnaire et l'ovule, V. (*Jard. Bot. Builenzorg Ann.* IV. 101-106, pl. 8. 1884.) — *Separate:* t-p-c. Leide, 1884.

BERTHOLLETTIA

**Tristan,** [Jules] comte de. Note sur la germination du *Bertholletia*. (*Arch. Bot.* II. 512-513. 1833.)  
**Maschke,** O. Ueber den Bau und die Bestandtheile der Kleberbläschen in *Bertholletia*, deren Entwicklung in *Ricinus*, nebst einigen Bemerkungen über *Amylonbläschen*. (*Bot. Zeit.* XVII. 409-413, 417-425, 429-432, 437-447, pl. 14-15. 1859.)  
**B. excelsa:** **Lo Monnier,** G. (*Ann. Sci. Nat. Bot.* ser. 5, XVI. 269-270, pl. 10. 1872.) [Anatomical.]  
 — **Flahault,** Ch[arles]. (*Ann. Sci. Nat. Bot.* ser. 6, VI. 167, pl. 6. 1878.) [Anatomical.]  
**B. nobilis:** [Paul, B. H.] *Brasil nuts*. (*Pharm. Jour.* ser. 3, V. (1874-75), p. 726. 1875.)

CAREYA

**Schumann,** K[arl]. [*Careya Niedenzuana*.] (*Bot. Gart. Mus. Berlin Notizb.* II. 136-137. [1897]-99.)  
**Pearson,** [H. H. W.]. [*Careya arborea*.] (*Linn. Soc. Jour. Bot.* XXXIV. 342. 1899.)

CARINIANA (COURATARI spec.)

**C. brasiliensis:** **Martius,** K. F. P. von. [*Couratari legalis*.] (*Flora*, XX. pt. 2, Beibl. pp. 88-89, 127. 1837.)  
 — **Casaretto,** G[iovanni]. (In his *Novarum stirpium decas* IV., pp. 35-37. 1842.)  
**C. excelsa:** **Raddi,** Giuseppe. [*Couratari estrellensis*.] (*Soc. Ital. Sci. Modena Mem.* XVIII. pt. 2, pp. 403-404, pl. 5. 1820.)  
 — **Casaretto,** G[iovanni]. (In his *Novarum stirpium brasiliensium decas* V., pp. 46-47. 1843.)  
**C. Glaziovii:** **Wille,** [J.] N. [F.]. — In WARMING, E[ugen]. (*Naturh. For. Kjöbenhavn Vidensk. Meddel.* ser. 5, V. (1893), p. 124. 1894.)

## COURATARI (LECYTHOPSIS)

- Schrank**, F[rans] von P[aula] von. Observationes in P. Leandri de Sacramento Nova genera plantarum. (*Akad. Wiss. München Denkschr.* VII. (1818-20), Math. Phys. Cl. pp. 239-244. 1821.)  
Lecythopsis (pp. 241-242).
- Richard**, Achille. Observations sur le genre Couratari d'Aublet. (*Ann. Sci. Nat.* I. 321-331, pl. 21. 1824.)

## COUROUPITA

- C. guianensis**: **Hooker**, Sir W. J. Couroupita guianensis. (*Bot. Mag.* LIX. pl. 3158-3159. 1832.)
- **Ortger**, H[ermann]. Abriss der Entwicklungsgeschichte der Blüthe von Couroupita guianensis Aubl. (*Linnæa*, XXI. 737-746. 1848.)
- The Cannon-ball tree. (*Gard. Chron.* ser. 2, XVIII. 176, il. 31. 1882.)
- **Broadway**, W. E. Couroupita guianensis, Cannon-ball tree. (*Gard. Chron.* ser. 3, X. 649-650, il. 94. 1891.)
- C. odoratissima**: **Seemann**, Berthold. (*In his Botany of the voyage of H. M. S. Herald* . . . pp. 126-127. 1852-57.)

## ESCHWEILERA

- Martins**, K. F. P. von. [Eschweilera angustifolia.] (*Flora*, XX. pt. 2, Beibl. pp. 89-90. 1837.)

## FOETIDIA

- Blume**, C. L. (*In his Museum botanicum lugduno-batavum*, I. 143-145. 1849-51.)
- Baker**, [J. G.]. [Foetidia clusioides.] (*Kew Bull. Misc. Inform.* 1895, p. 104.)

## GRIAS

- G. cauliflora**: **Hooker**, Sir J. D. Grias cauliflora. (*Bot. Mag.* XCIII. pl. 5622. 1867.)
- [Lemaire, Charles.] (*Ill. Hort.* XIV. 19-21. 1867.)
- G. Fendleri**: **Seemann**, Berthold. (*In his Botany of the voyage of H. M. S. Herald* . . . p. 126. 1852-57.)

## GUSTAVIA

- G. angustifolia**: **Bentham**, George. (*In his Botany of the voyage of* . . . Sulphur, p. 99. 1844-46.)
- G. augusta**: **Linné**, Carl von. (*In his Plantae surinamenses* . . . pp. 17-18, 1 pl. [1775].)
- **Buchholz**, [P. J.]. Dissertation sur le Gustave-Auguste, un des plus beaux arbres, qui existent sur la surface du globe. (*In his Nouveau traité physique et économique* . . . I. 1 p. 1787.)
- **Richard**, L. [C. M.]. (*Soc. Hist. Nat. Paris Actes*, I. pt. 1, p. 111. 1792.)
- G. gracillima**: **Hooker**, Sir J. D. Gustavia gracillima. (*Bot. Mag.* CI. pl. 6151. 1875.)
- G. pterocarpa**: **Hooker**, Sir W. J. Gustavia pterocarpa. (*Bot. Mag.* LXXXVII. pl. 5239. 1861.)
- G. superba**: **Hooker**, Sir W. J. Gustavia insignis. (*Bot. Mag.* LXXXIV. pl. 5069. 1858.)
- [Lemaire, Charles.] [Gustavia insignis.] (*Ill. Hort.* V. 77-79. 1858.)
- **Hemsley**, W. B. [Gustavia superba var. Salviniae.] (*In his Diagnoses plantarum novarum* . . . mexicanarum . . . p. 12. 1878-80. — Also in his *Biologia centrali-americana* . . . Botany, I. 413, pl. 22. 1879-88.)
- **P[lanchon]**, J. E. Gustavia insignis Hook. (*Flore Serr.* XXIII. 49-51, pl. 2392. 1880.)

## LECYTHIS

- Du Petit-Thouars**, A. A. Sur la germination du Lecythis de Linné. (*In his Essais sur la végétation* . . . pp. 32-36, 1 pl. 1809.)
- [Fruit of Lecythis.] (*Gard. Chron.* 1861, p. 1133.)
- Johannson**, G. (*In his Beiträge zur Pharmacognosie einiger* . . . Rinden, pp. 42-47. 1891.) [Anatomical.]
- L. andinus**: **Busby**, H. H. (*Torr. Bot. Club Mem.* VI. 37. 1896-99.)
- L. Ollaria**: **Briganti**, Vincenzo. Illustrazione del frutto di una pianta americana chiamata da' Brasiliani Zabucajo o Iacupucaya. (*Ist. Incor. Sci. Nat. Napoli Atti*, V. 57-78, 4 pl. 1834.)
- Also seeds of Abrus and Erythrina figured.
- L. pedicellata**: **Richard**, L. [C. M.]. (*Soc. Hist. Nat. Paris Actes*, I. pt. 1, p. 111. 1792.)

## NAPOLEONA (BELVISIA, PLANCHONIA)

- Jussieu**, Adrien de. Note sur le genre Napoleona. (*Ann. Sci. Nat. Bot.* ser. 3, II. 222-229, pl. 4. 1844.)
- Masters**, M. T. On the structure of the flower in the genus Napoleona. (*Linn. Soc. Jour. Bot.* X. 492-504. 1869.)
- Napoleona. (*Gard. Chron.* ser. 2, XXV. 659, il. 147. 1886.)
- Baillon**, H[enri]. Sur les fleurs et les fruits des Napoleona. [1875.] (*Soc. Linn. Paris Bull.* I. 59-62. 1889.)
- N. angolensis**: **Welwitsch**, F[riedrich]. (*In his Apontamentos phyto-geographicos* . . . p. 586. 1858.)
- N. Heudelotii**: **Poiteau**, [Antoine]. Napoléone d'Heudelot, Napoleona Heudelotii A. Jus. (*Soc. Hort. Paris Ann.* XXXVI. 370-371. 1845.)
- **Neumann**, [Auguste]. Napoléone d'Heudelot, Napoleona Heudelotii A. Jus. *Annales des sciences naturelles*, 3<sup>e</sup> série, 1844 (voyez la figure) genre dédié, par Palisot de Beauvois, à S. M. Napoléon 1<sup>er</sup>, empereur des Français. (*Soc. Hort. Paris Ann.* XLIII. 537-539, pl. 5. 1852.)
- **Hérincq**, F[rançois]. Napoleona Heudelotii Adr. de Juss. (*Hort. Franç.* 1858, pp. 169-171, pl. 14.)
- N. imperialis**: **Fischer**, Frédéric. Notice sur la Napoleonea imperialis, premier genre d'une nouvelle famille de plantes, découverte par Palisot de Beauvois. (*Soc. Nat. Moscou Mém.* I. 92-93. 1806.)
- **Desvaux**, N. A. Sur la Belvisia [B. coerulea]. (*Jour. Bot. Appl.* IV. 128-130. 1814.)
- **Géel**, P. C. van. (*In his Sertum botanicum* . . . 2 pp., 1 pl. 1828-32.)
- **Reichenbach**, H. G. L. (*In his Flora exotica* . . . II. 43, pl. 1834.)
- Some account of the Napoleona imperialis. (*Gard. Chron.* 1844, pp. 780-781, il.)
- **Lindley**, John. Napoleona imperialis. (*Bot. Reg.* XXX. Misc. notes, pp. 77-82. 1844.)
- [Lemaire], Ch[arles]. Napoleona imperialis, Napoléone impériale. (*Flore Serr.* I. 1-10, il., pl. 1845.)
- **Decaisne**, J[oseph]. Napoleona Whitfieldii. (*Rev. Hort.* ser. 4, II. 301-303, pl. [16]. 1853.)
- **Ortger**, H[ermann]. Die Entwicklung der Blume von Napoleona imperialis Beauv. — Westindische Fragmente, XI. (*Bot. Zeit.* XVIII. 361-366, pl. 11. 1860.)
- N. Miersii**: **Hooker**, Sir J. D. Napoleona Miersii. (*Bot. Mag.* CXVII. pl. 7199. 1891.)
- N. Vogelii**: **Hooker**, Sir W. J. Napoleona Vogelii Hook. et Planch. (*Hooker's Ic. Plant.* VIII. pl. 799-800. 1848.)
- **Hooker**, Sir J. D. (*In Hooker, Sir W. J. Niger flora* . . . pp. 360-361, pl. 49-50. 1849.)
- N. Whitfieldii**: **Hooker**, Sir W. J. Napoleona imperialis. (*Bot. Mag.* LXXIV. pl. 4387. 1848.) — Notice sur le Napoleona imperialis. (*Soc. Agric. Bot. Gand Ann.* IV. 354-356. [1848.])
- **Houtte**, L[ouis] v[an]. Napoleona Whitfieldii, Napoléone de Whitfield. (*Flore Serr.* IV. 4 pp., pl. 386-387. 1848.)
- [Lemaire, Charles.] Revendication de priorité nominale; Napoleona Whitfieldii (Napoleonaceae Nob. nec Belvisiaceae, genere Belvisia non admissio). (*Ill. Hort.* I. 7-8. 1854.)
- **Teymann**, J. E. & **Binnendijk**, S[imon]. [Planchonia undulata.] (*Natuurk. Tijdschr. Ned. Indië*, XXIX. 256. 1867.)

## 169. RHIZOPHORACEAE

## Taxonomy

- Candolle**, A. P. de. Rhizophoreae. (*In Candolle*, A. P. de & Alphonse de. *Prodromus* . . . III. 31-34. 1828.)
- Griffith**, William. On the family of Rhizophoreae. (*Med. Phys. Soc. Calcutta Trans.* VIII. 1-12, 1 pl. 1836.) — Sur la famille des Rhizophorées. [Extract.] (*Ann. Sci. Nat. Bot.* ser. 2, X. 117-124. 1838.)
- Arnott**, G. A. Walker. On the Rhizophoreae. (*Ann. Mag. Nat. Hist.* I. 359-374. 1838.)
- Blume**, C. L. (*In his Museum botanicum lugduno-batavum*, I. 126-143, il. 30-31. [1849-51.])
- Tulasne**, L. R. (*Ann. Sci. Nat. Bot.* ser. 4, VI. 106-125. 1856.) [Species of Madagascar.]
- Bentham**, George. Synopsis of Legnotideae, a tribe of Rhizophoraceae. (*Linn. Soc. Jour. Bot.* III. 65-80. 1859.)

- Baillon, H[enri].** Observations sur les affinités du Macaraisia, et sur l'organisation de quelques Rhizophorées. (*Adansonia*, III. 15-41, 1 pl. 1862-63.)
- Miquel, F. A. W.** Legnотидеае Archipelagi indici. (*Ann. Mus. Bot. Lugd.-Bot.* II. 66-67. 1865-66.)
- Powell, Thomas].** (*Jour. Bot.* VI. 368-369. 1863.) [Species of Polynesia.]
- Baillon, H[enri].** (*Adansonia*, XI. 374-378. 1873-76.) [Species of tropical Africa.]
- Engler, Adolf.** Ochnaceae, Anacardiaceae, Sabiaceae, Rhizophoraceae. [1876.] (*In* MARTIUS, K. F. P. von & others. *Flora brasiliensis*, XII. pt. 2, col. 297-432, pl. 62-91. 1872-77. See col. 421.)
- Schimper, A. F. W.** Rhizophoraceae. (*In* ENGLER, A[dolf] & PRANTL, K[arl]. *Die natürlichen Pflanzenfamilien*, III. pt. 7, pp. 42-56, il. 20-30; Nachträge, pp. 261-262; Nachträge II., pp. 48-49. 1893-1900.)
- King, George.** (*As. Soc. Bengal Jour.* LXVI. (1897), pt. 2, pp. 311-326. 1896.) [Species of southern Asia.]
- Ito, Tokutaro.** Rhizophoreae in Japan. (*Ann. Bot. Lond.* XIII. 465-466. 1899.)

## Morphology and Physiology

- Baillon, H[enri].** Sur l'androécée des Rhizophoracées. [1876.] (*Soc. Linn. Paris Bull.* I. 58-59. 1889.)
- Karsten, Georg].** Ueber die Mangrovevegetation im Malayischen Archipel. (Vorläufige Mittheilung.) (*Deutsch. Bot. Ges. Ber.* VIII. Generalvers. pp. 49-56, pl. 15. 1890.)
- Ueber die Mangrove-Vegetation im Malayischen Archipel; eine morphologisch-biologische Studie. 5+7 pp. 11 pl. F. Cassel, 1891. (*Bibl. Bot.* V. pt. 22.)
- Haberlandt, Gottlieb].** Über die Ernährung der Keimlinge und die Bedeutung des Endosperms bei viviparen Mangrovepflanzen. (*Jard. Bot. Buitenzorg Ann.* XII. 91-116, pl. 10-12. 1895.) — *Separate*: t-p. Leide, 1893.
- Treats also of *Aegiceras majus* (pp. 105-114, pl. 12).

## ANISOPHYLLEA (TETRACRYPTA; HALORAGIS spec.)

- Gardner, George & Champion, J. G.** [Tetracrypta cinnamomoides.] (*Hooker's Jour. Bot. & Kew Gard. Misc.* I. 314-315. 1849.)
- Thwaites, G. H. K.** On Tetracrypta and Kokoona . . . 1853. — See KOKOONA, p. 469.
- Tetracrypta cinnamomoides (pp. 378-379, pl. 5).
- Baillon, H[enri].** (*Adansonia*, XI. 310-312. 1873-76.)
- A. cabolé:** Henriques, J. A. (*Soc. Brot. Bol.* XVII. 85-86. 1900.)
- A. disticha:** Jack, William. [*Haloragis disticha*.] (*Hooker Jour. Bot.* I. 371. 1834.)
- A. fallax:** Elliot, G. F. Scott-. (*Linn. Soc. Jour. Bot.* XXIX. 16. 1893.)
- A. gaudichaudiana:** Oliver, D[aniel]. *Anisophyllea gaudichaudiana* Baill. (*Hooker's Ic. Plant.* XVI. pl. 1551. 1896-87.)
- A. Griffithii:** Oliver, D[aniel]. (*Linn. Soc. Trans.* XXIII. 459-461, pl. 48. 1862.)
- A. laurina:** Sabine, Joseph. (*Hort. Soc. Lond. Trans.* V. 446. 1824.)
- A. quangensis:** Engler, A[dolf]. — *In* HENRIQUES, J. A. (*Soc. Brot. Bol.* XVI. 76. 1899.)
- A. sororia:** Pierre, L. [1896.] (*Soc. Linn. Paris Bull.* II. 1230-1231. 1898.)

## BRUGUIERA (RHIZOPHORA spec.)

- B. caryophylloides:** Jack, William. [*Rhizophora caryophylloides*.] (*Bot. Misc.* II. 80-81. 1831.)
- B. gymnorrhiza:** Werth, Emil. (*Bot. Ver. Brandenb. Verh.* XLII. pt. 2, Abh. pp. 227-228, il. 2. [1900.]) [Ecological.]
- B. malabarica:** Hooker, Sir W. J. *Bruguiera malabarica*. (*Hooker's Ic. Plant.* IV. pl. 398. 1841.)
- B. parviflora:** Bailey, F. M. (*In his Occasional papers on the Queensland flora*, pt. 1, p. 2. 1886.)
- B. Rheedii:** Hooker, Sir W. J. *Bruguiera Rheedii*. (*Hooker's Ic. Plant.* IV. pl. 397. 1841.)
- Reinecke, F[rantz]. [*Bruguiera Rheedii* forma *grandifolia*, f. *parvifolia*.] (*Bot. Jahrb.* XXV. 658. 1898.)

## CARALLIA (BARRALDEIA)

- Du Petit-Thouars, A. A.** [*Barraldeia*.] (*In his Genera nova madagascariensia* . . . p. 24. [1806.] — *Also in* ROEMER, J. J. *Collectanea*, p. 214. 1809.)

**Carallia borneensis:** Oliver, D[aniel]. *Carallia borneensis* Oliv. (*Hooker's Ic. Plant.* XXV. pl. 2459. 1896.)

**C. integerrima:** Arnott, G. A. Walker-. [*Carallia ceylanica*, *C. sinensis*.] (*Leop.-Carol. Akad. Naturf. Verh.* XVIII. (X.), pt. 1, pp. 334-335. 1836.)

— Miquel, F. A. W. [*Carallia cerisopsifolia*.] (*Nederl. Inst. Verh. Eerste Kl.* ser. 3, V. 8-9. 1852.)

## CASSIPOUREA

- Bentham, George.** [*Cassipourea serrata*.] (*Hooker Jour. Bot.* II. 223. 1840.)
- Hooker, Sir W. J.** *Cassipourea elliptica* Poir. (*Hooker's Ic. Plant.* III. pl. 280. 1840.)
- Grisebach, A. H. R.** [*Cassipourea alba*.] (*Ges. Wiss. Goettingen Abh.* VII. (1856-57), Phys. Cl. pp. 223-224. 1857.)
- Tulasne, L. R.** [*Cassipourea myriocarpa*.] (*Ann. Sci. Nat. Bot.* ser. 4, VIII. 162-163. 1857.)
- Brown, N. E.** [*Cassipourea verticillata*.] (*Kew Bull. Misc. Inform.* 1894, p. 5.)

## CERIOPS (RHIZOPHORA spec.)

- Decaisne, Joseph].** [*Rhizophora timorensis*.] (*Mus. Hist. Nat. Paris Nouv. Ann.* III. 452. 1834.) [= *C. Candolleana*.]
- Bentham, George.** [*Cerrops pauciflora*.] (*Lond. Jour. Bot.* II. 218. 1843.)
- Klotzsch, Friedrich.** [*Cerrops mossambicensis*.] (*In* PETERS, W. C. H. *Naturwissenschaftliche Reise nach Mossambique* . . . pp. 71-72. 1862-64.)

## CROSSOSTYLIS (HAPLOPETALON, TOMOSTYLIS)

- Gray, Asa.** [*Haplopetalon Richii*.] (*In his United States exploring expedition . . . during the years 1838-42 . . . Botany. Phanerogamia*, I. 608-610; atlas, pl. 76. 1854-57. — *Amer. Acad. Proc.* III. 53-54. 1857.)
- Brongniart, Adolphe & Gris, Arthur.** Note sur le genre *Crossostylis* de Forster. (*Soc. Bot. France Bull.* VIII. 376-378. 1861.)
- [*Crossostylis*.] (*Ann. Sci. Nat. Bot.* ser. 5, I. 359-361; XIII. 393-400. 1864-71.)
- C. biflora:** Gallemin, J. B. A. (*Ann. Sci. Nat. Bot.* ser. 2, VII. 354. 1837.)
- Gray, Asa. (*In his United States exploring expedition during the years 1838-42 . . . Botany. Phanerogamia*, I. 610-613; atlas, pl. 77. 1854-57.)
- C. Cominsi:** Hemslay, W. B. (*Linn. Soc. Jour. Bot.* XXX. 212, pl. 10. 1895.)
- C. multiflora:** Montrouzier, [Xavier]. [*Tomostylis multiflora*.] (*Acad. Sci. Lyon Mém. Sect. Sci.* ser. 2, X. 201-202. 1860.)
- C. Seemannii:** Gray, Asa. [*Haplopetalon Seemannii*.] (*Bonplandia*, X. 36. 1862.)

## DACTYLOPETALUM

- Elliot, G. F. Scott-.** [*Dactylopetalum parvifolium*.] (*Linn. Soc. Jour. Bot.* XXX. 78-79. 1895.)
- Schinz, Hans.** [*Dactylopetalum verticillatum*.] (*Herb. Boissier Bull.* V. 866. 1897.)

## GYNOTROCHES

- Miquel, F. A. W.** [*Gynotroches membranifolia*.] (*Nederl. Inst. Verh. Eerste Kl.* ser. 3, V. 7-8. 1852.)
- Gray, Asa.** [*Gynotroches reticulata*.] (*In his United States exploring expedition during the years 1838-42 . . . Botany. Phanerogamia*, I. 607-608. 1854.)

## KANDELIA

- Hooker, Sir W. J.** *Kandelia Rheedii*. (*Hooker's Ic. Plant.* IV. pl. 362. 1841.)

## MACARISIA

- Du Petit-Thouars, A. A.** (*In his Genera nova madagascariensia* . . . p. 25. [1806.] — *Also in* ROEMER, J. J. *Collectanea*, p. 215. 1809.)
- Baillon, H[enri].** Observations sur les affinités du Macaraisia, et sur l'organisation de quelques Rhizophorées. (*Adansonia*, III. 15-41, 1 pl. 1862-63.)
- M. emarginata:** Elliot, G. F. Scott-. (*Linn. Soc. Jour. Bot.* XXIX. 15-16. 1893.)
- M. Klaineana:** Pierre, L. A propos d'une Macarisiée du Gabon. (*Soc. Linn. Paris Bull.* new ser. IX. 74-76. [1898.])
- M. pyramidata:** Du Petit-Thouars, A. A. (*In his Histoire des végétaux . . . isles australes d'Afrique*, pp. 49-50, pl. 14. [1806.])

## PELLACALYX

- Scortechini**, B. Sul genere Pellacalyx Korth., con descrizione di una nuova specie. [Pellacalyx Saccardianus.] (*Nuov. Giorn. Bot. Ital.* XVII. 140-144. 1885.)
- Hemsley**, W. B. Pellacalyx Saccardianus Scort. (*Hooker's Ic. Plant.* XVI. pl. 1546. 1886-87.)
- Stapf**, [Otto]. [Pellacalyx symphyodiscus.] (*Kew Bull. Misc. Inform.* 1898, pp. 224-225.)

## POGA

- Pierre**, L. [Poga oleosa.] [1896.] (*Soc. Linn. Paris Bull.* II. 1254-1255. 1898.)

## RHIZOPHORA

- Brunner**, Samuel. (*Flora*, XXIII. pt. 2, Beibl. pp. 11-12. 1840.) [Species of tropical Africa.]
- Stüster**, C. P. 1887. — See vol. I. 235: ECOLOGY. INTERRELATIONS.
- The **Mangrove-tree**. (*Gard. & For.* VI. 97-98, il. 17-18. 1893.)
- Boerlage**, J. G. Inlandsche en latijnsche Synonymen der Rhizophoren in Nederlandsch-Indië. (*Teymannia*, VI. 163-165. 1895.)
- Bergesen**, F[rederik] & **Paulsen**, Ove. (*Rev. Gén. Bot.* XII. 225-230, il. 49-52. 1900.) [Morphological.]
- R. Lamarckii**: **Montrouzier**, [Xavier]. (*Acad. Sci. Lyon Mém. Sect. Sci.* ser. 2, X. 201. 1860.)
- R. Mangle**: Taxonomy
- **Du Petit-Thouars**, A. [A.]. Notice sur le Manglier. (*Jour. Bot. Appl.* II. 27-40, pl. 11. 1813.)
- **Afzelius**, Adam. (*In his Remedia guineensia*, pp. 41-46. 1813-17.)
- **Audubon**, J. J. (*In his Birds of America*, III. pl. 251. 1834-35. — Ed. Q. VII. 42-43, pl. 423. 1844.)
- **Miquel**, F. A. W. (*Linnaea*, XVIII. 369. 1844.)
- **Warming**, Eugen. Rhizophora Mangle L.—Tropische Fragmente, II. (*Bot. Jahrb.* IV. 519-548, il., pl. 7-10. 1883.)
- **Eggers**, H. [F. A.] **Baron**. Die Manglares in Ecuador. (*Bot. Centr.* LII. 49-52. 1892.)
- **Elliot**, G. F. **Scott**. Mangroves in Sierra Leone. (*Pharm. Jour.* ser. 3, XXIV. (1893-94), p. 26. 1894.)
- **Hieronymus**, G[eorg]. [Rhizophora racemosa.] (*Bot. Jahrb.* XX. Beibl. no. 49, p. 61. 1895.)
- Morphology
- **Schleiden**, M. J. Ueber einige eigenthümliche Bastzellen. — Botanische Notizen, VI. (*Arch. Naturgesch.* V. pt. 1, pp. 231-232, pl. 7. 1839.)
- **Schacht**, Hermann. (*Bot. Zeit.* IX. 517, pl. 9. 1851.)
- **Warming**, Eug[en]. Om Rhizophora Mangle L. (*Bot. Notis.* 1877, pp. 14-21, pl. 1.)
- **Eggers**, H. F. A. **Baron**. Rhizophora Mangle L. (*Naturh. For. Kjöbenhavn Vidensk. Meddel.* XXIX.-XXX. 177-181. 1878.)
- **Tieghem**, P[hilippe] van & **Doulot**, H. (*Ann. Sci. Nat. Bot.* ser. 7, VIII. 212-213, pl. 15. 1888.)
- **Gamble**, J. S. 1898. See vol. I. 128: MORPHOLOGY AND ANATOMY. ANNUAL RINGS.
- Physiology
- **Ritter**, Carl. Ueber Rhizophora Mangle und über die amerikanischen Seesumpfwaldungen. [Nachtrag von Friedrich Otto.] (*Allg. Gartenzeit.* I. 52-54. 1833.)
- **Johow**, Friedrich. Die Mangrove-Sümpfe. Mit Benutzung der neuesten Arbeiten von Warming und Treub.—Vegetationsbilder aus West-Indien und Venezuela, I. (*Kosmos*, XIV. 415-426. 1894.) — *Separate*: t-p-c. Stuttgart, 1884.
- **Krause**, E. H. L. Ueber das Wachsthum der Mangroven. (*Deutsch. Bot. Ges. Ber.* III. 240. 1885.)
- **Curtiss**, A. H. How the Mangrove forms islands. (*Gard. & For.* I. 100. 1888.)
- **Bothrock**, J. T. Mangroves. (*For. Leaves*, III. 5-6, 1 pl. 1890.)
- **Mangroves**. (*Bot. Dept. Jamaica Bull.* new ser. II. 146-151. 1895.)
- R. mucronata**: **Decaisne**, J[oseph]. (*Ann. Sci. Nat. Bot.* ser. 2, IV. 75-77. 1835.)
- R. pachypoda**: **Baillon**, H[enri]. (*Adansonia*, XI. 309-310. 1873-76.)

## WEIHEA (ANSTRUTHERIA, RICHAEIA)

- [**Du Petit-Thouars**, A. A.] [Richaëia.] (*In his Genera nova madagascariensia* . . . p. 25. [1806.] — Also in **ROEMER**, J. J. *Collectanea* . . . p. 215. 1809.)
- Schinz**, Hans. (*Herb. Boissier Bull.* V. 867-868. 1897.)
- W. ceylanica**: **Gardner**, George. [Anstrutheria ceylanica.] (*Calcutta Jour. Nat. Hist.* VI. 344-347, pl. 4. [1845]-46.)
- W. malosana**: **Baker**, J. G. (*Kew Bull. Misc. Inform.* 1897, p. 267.)
- W. rotundifolia**: **Engler**, A[dolf]. (*Bot. Jahrb.* XXVIII. pt. 4, p. 440. 1900.)
- W. sessiliflora**: **Baker**, J. G. (*Linn. Soc. Jour. Bot.* XXI. 341. 1886.)

## 170. NYSSACEAE

**Harms**, H[ermann]. Cornaceae subfam. Nyssaceae, Davidioideae. (*In ENGLER, A[dolf] & PRANTL, K[arl]*. Die natürlichen Pflanzenfamilien, III. pt. 8, p. 257. 1898.)

## CAMPTOTHECA

**Decaisne**, J[oseph]. Caractères et descriptions de trois genres nouveaux de plantes recueillies en Chine par A. David. (*Soc. Bot. France Bull.* XX. 155-160. 1873. See p. 157.) — *Separate*.

## DAVIDIA

- Baillon**, H[enri]. Sur deux nouveaux genres apétales. (*Adansonia*, X. 112-119. 1871-73.)
- Franchet**, A[drien]. Note sur le Davidia involucrata H. Baillon. (*Jardin*, III. 8, 1 il. 1889.)
- Hemsley**, W. B. [Davidia involucrata.] (*Gard. & For.* II. 123. 1889.)
- [Davidia.] (*Gard. & For.* IV. 267. 1891.)
- Oliver**, D[aniel]. Davidia involucrata Baill. (*Hooker's Ic. Plant.* XX. pl. 1961. 1891.)

## NYSSA (DAPHNIPHYLLOPSIS; ILEX spec.)

- Michaux**, A[ndré]. (*Jour. Hist. Nat.* I. 413. 1792.) [North American species.]
- Otto**, Friedrich. Kultur-Bemerkungen über die Nyssa-Arten. (*Allg. Gartenzeit.* XVII. 257-258. 1849.)
- Blenk**, P[aul]. (*Flora*, LXVII. 277. 1884.) [Morphological.]
- Sargent**, C. S. (*Gard. & For.* II. 435. 1889.)
- Wilson**, W. P. 1889. — See vol. I. 171: PHYSIOLOGY. RESPIRATION.
- N. biflora**: **Small**, J. K. (*Torr. Bot. Club Bull.* XXI. 18. 1894.)
- N. ciliata**: **Rafinesque**-[**Schmalz**], C. S. (*Atlantic Jour.* VI. 176. 1832-33.)
- N. javanica**: **Kurz**, Sulpiz. [Ilex daphniphyloides.] (*As. Soc. Bengal Jour.* XXXIX. pt. 2, pp. 72-73. 1870.)
- **Kurz**, Sulpiz. [Daphniphylopsis capitata.] (*As. Soc. Bengal Jour.* XLIV. pt. 2, p. 201, pl. 15. 1875.)
- N. sinensis**: **Oliver**, D[aniel]. Nyssa sinensis Oliv. (*Hooker's Ic. Plant.* XX. pl. 1964. 1891.)
- N. sylvatica**: **Audubon**, J. J. [Nyssa aquatica.] (*In his Birds of America*, II. pl. 133. 1831-34. — Ed. Q. II. 31-32. pl. 78. 1841.)
- The **Tupelo tree**. [Nyssa aquatica.] (*Gard. & For.* III. 485-486, 1 il. 1890.)
- The **Tupelo**, Nyssa sylvatica. (*Gard. & For.* VII. 273, il. 46. 1894.)
- **Bothrock**, J. T. Nyssa sylvatica, Gum tree, Tupelo, Pepperidge, Black Gum, Sour Gum. (*For. Leaves*, VI. 8-9, 2 pl. 1897.)
- N. uniflora**: **Audubon**, J. J. [Nyssa tomentosa.] (*In his Birds of America*, I. pl. 13. 1827-30. — [Tupelo.] Ed. Q. III. 89, pl. 167. 1841.)
- **Gaudichaud**-[**Beaupré**], Charles. [Nyssa angulisans.] 1852. — See vol. I. 189: PHYSIOLOGY. WOOD AND BARK.

## 171. ALANGIACEAE

- Candolle**, A. P. de. Alangieae. (*In CANDOLLE, A. P. de & Alphonse de. Prodrromus* . . . III. 203-204. 1828.)
- Bokorny**, Thomas. [Alangieae.] (*Flora*, LXV. 380. 1882.) [Morphological.]
- Harms**, H[ermann]. Cornaceae subfam. Alangioideae. (*In ENGLER, A[dolf] & PRANTL, K[arl]*. Die natürlichen Pflanzenfamilien, III. pt. 8, p. 261. 1898.)

**ALANGIUM** (DIACARPUM, MARLEA, RHYTIDANDRA)

- Vahl**, [Martin]. (*In his Symbolae botanicae* . . . II. 61-62. 1791.)
- Clarke**, Benjamin. On the structure of the ovary of *Marlea* and affinities of Alangieae. (*Hooker's Jour. Bot. & Kew Gard. Misc.* II. 129-132, pl. 5. 1850.)
- Gray**, Asa. On the affinities of the genus *Vavaea* Benth., also of *Rhytidandra* Gray. [1854.] (*Amer. Acad. Mem. new ser.* V. 329-336. 1855.) — *Separate under the title*: Note on the affinities . . . t-p. Cambridge, (Mass.), 1854.
- Zollinger**, H[einrich]. (*In his Systematisches Verzeichniss* . . . pt. 3, p. 63. 1854-55.) [Malayan species.]
- Hasakari**, J. K. [Diacarpium.] (*Bonplandia*, VII. 171-174. 1859.)
- Gray**, Asa. Additional note on the genus *Rhytidandra*. [1862.] (*Amer. Acad. Proc.* VI. 55-56. 1866.)
- Koorders**, S. H. & **Walton**, Th[eodoric]. [*Marlea densiflora*, *M. javanica*.] (*Inst. Bot. Buitenzorg Bull.* II. 2. 1899.)
- A. begonifolium**: **Lindley**, John. *Marlea begonifolia*. (*Bot. Reg.* XXIV. 61, pl. 1838.)
- **Hasakari**, [J.] K. [Diacarpium tomentosum.] (*Tijdschr. Natuurl. Geschied. Phys.* X. 132. 1843.)
- **Hasakari**, J. K. [*Marlea tomentosa*.] (*Flora*, XXVII. pt. 2, p. 605. 1844.)
- **Zollinger**, H[einrich]. [*Marlea tomentosa*.] (*In his Systematisches Verzeichniss* . . . pt. 3, p. 63. 1854-55.)
- **Russell**, William. [*Marlea begonifolia*.] (*Ann. Sci. Nat. Bot. ser.* 7, XV. 144-147, pl. 1. 1892.) [Morphological.]
- **Mitchell**, Marc. *Marlea begonifolia*. (*Rev. Hort.* 1898, pp. 501-502, il. 175.)
- A. Bussyanum**: **Baillon**, H[enri]. [*Marlea Bussyana*.] (*Adansonia*, X. 183-184. 1871-73.)
- A. celebicum**: **Koorders**, S. H. (*Meded. Lands Plantent.* XIX. 492, 623. 1898.)
- A. Faberi**: **Oliver**, D[aniel]. *Alangium Faberi* Oliv. (*Hooker's Ic. Plant.* XVIII. pl. 1774. 1837-88.)
- A. Kingianum**: **Prain**, D[avid]. — *In* **KING**, George & **Prain**, D[avid]. (*As. Soc. Bengal Jour.* LXVII. pt. 2, pp. 294-295. 1896.)
- A. Lamarekii**: **Corrêa de Serra**, [J. F.]. [*Alangium hexapetalum*.] (*Mus. Hist. Nat. Paris Ann.* X. 161-162, pl. 1807.)
- **Miquel**, F. A. W. [*Alangium hexapetalum*  $\beta$  *latifolium*.] (*Nederl. Inst. Verh. Eerste Kl. ser.* 3, V. 9-10. 1852.)
- A. Mohillae**: **Tulasne**, L. R. (*Ann. Sci. Nat. Bot. ser.* 4, VI. 105-106. 1856.)
- A. platanifolium**: **Siebold**, P. F. von & **Zuccarini**, J. G. [*Marlea platanifolia*, *M. macrophylla*.] (*Akad. Wiss. München Abh. Math. Phys. Cl.* IV. pt. 2, pp. 134-135. 1845.)
- A. villosum**: **Kurz**, Sulpiz. [*Marlea villosa*.] (*As. Soc. Bengal Jour.* XL. pt. 2, p. 61. 1871.)
- A. vitiense**: **Gray**, Asa. [*Rhytidandra vitiensis*.] (*In his United States exploring expedition during the years 1838-42* . . . Botany. Phanerogamia, I. 302-304; atlas, pl. 28. 1854-57. — *Amer. Acad. Proc.* III. 49-50. 1857.)
- **Maiden**, J. H. Range of *Marlea vitiensis* Benth. — Botanical notes. (*Agric. Gaz. N. S. Wales*, VI. 308. 1895.)

172. COMBRETACEAE

Taxonomy

- Candolle**, A. P. de. Combretaceae. (*In* **CANDOLLE**, A. P. de & **A[phonse]** de. *Prodromus* . . . III. 9-24. 1828.)
- *Mémoire sur la famille des Combretacées.* (*Soc. Phys. Hist. Nat. Genève Mém.* IV. 1-42, 5 pl. 1828.) — *Reprinted*: 42 pp. 5 pl. sq. Q. Genève, 1828.
- Fresl**, K. B. (*In his Reliquiae Haenkeanae* . . . II. 21-25. [1835-36].)
- Heurck**, Henri van & **Müller**, J. (*In* **HEURCK**, H[enri] van. *Observationes botanicae* . . . pp. 209-249. 1870-71.)
- Brandis**, Sir Dietrich. Combretaceae. (*In* **ENGLER**, A[dolf] & **Prantl**, Sir K[arl]. Die natürlichen Pflanzenfamilien, III. pt. 7, pp. 106-130, il. 51-65; Nachträge, pp. 262-263. 1893-97.)
- South America
- Schlechtendal**, D. F. L. von. (*Linnaea*, V. 195-196. 1830.)
- Miquel**, F. A. W. (*Linnaea*, XVIII. 368. 1844.)

- Eichler**, A. W. Combretaceae. [1867.] (*In* **MARTIUS**, K. F. P. von & others. *Flora brasiliensis*, XIV. pt. 2, col. 77-128, pl. 23-35. 1867-72.)
- Sagot**, P[aul]. (*Ann. Sci. Nat. Bot. ser.* 6, XV. 310-312. 1883.)

Asia

- Hasakari**, J. K. (*Flora*, XXVII. pt. 2, pp. 605-607. 1844.) [Malayan species.]
- King**, George. (*As. Soc. Bengal Jour.* LXVI. (1897), pt. 2, pp. 326-345. 1898.) [Species of southern Asia.]

Africa

- Tulasne**, L. R. (*Ann. Sci. Nat. Bot. ser.* 4, VI. 75-105. 1856.) [Species of Madagascar.]
- Engler**, Adolf & **Diels**, L[udwig]. Combretaceae . . . 4+116+44 pp. 45 pl. Leipzig, 1899. (*In* **ENGLER**, A[dolf]. *Monographien afrikanischer Pflanzen-Familien* . . . pt. 3-4.)

Morphology

- Bokorny**, Thomas. (*Flora*, LXV. 411. 1862.)
- Höhnel**, Franz von. Zur Anatomie der Combretaceen. — Beiträge zur Pflanzenanatomie und Physiologie, V. (*Bot. Zeit.* XL. 177-182, pl. 4. 1862.)
- Peterson**, O. G. (*Bot. Jahrb.* III. 370-371. 1882.)
- Solereder**, Hans. Zur Anatomie und Systematik der Combretaceen. (*Bot. Centr.* XXIII. 161-166. 1885.)
- Bachmann**, O[tto]. (*Flora*, LXIX. 438-439. 1893.)
- Heiden**, Heinrich. Anatomische Charakteristik der Combretaceen. (*Bot. Centr.* LV. 353-360, 385-391; LVI. 1-12, 65-75, 129-136, 163-170, 193-200, 225-230, pl. 1893.) — *Reprinted*: (Diss.) 61 pp. 1 pl. O. [Cassel], 1893.
- Holtermann**, Carl. Beiträge zur Anatomie der Combretaceen. (Diss.) 47 pp. 2 pl. O. Bonn, 1893.
- Leisnering**, Bruno. (*Bot. Centr.* LXXX. 321-324, pl. 1. 1899.)

ANOGEISSUS (CONOCARPUS)

- Tenore**, M[ichele]. [*Conocarpus Novae-Zelandiae*.] (*In his Catalogo* . . . Orto botanico di Napoli, p. 82. 1845.) Possibly *Anogeissus latifolia*.
- Edgeworth**, M. P. [*Anogeissus pendulus*.] (*As. Soc. Bengal Jour.* XXI. (1852), pp. 171-172. 1853.)
- Baker**, [J. G.]. [*Anogeissus Bentii*.] (*Kew Bull. Misc. Inform.* 1894, p. 332.)
- Oliver**, D[aniel]. *Anogeissus Bentii* Baker. (*Hooker's Ic. Plant.* XXIV. pl. 2354. 1895.)
- Brandis**, Sir Dietrich. The Indian species of *Anogeissus*. (*Ind. For.* XXV. (1899), pp. 286-287. 1900.)

BUCHENAVIA

- Eichler**, A. W. *Thiloa* und *Buchenavia*, zwei neue Gattungen der Combretaceen. (*Flora*, XLIX. 145-152, 161-167, 1 pl. 1868.)

BUCIDA (BUCERAS)

- Vahl**, [Martin]. [*Bucida capitata*.] (*In his Eclogae americanae* . . . I. 50-51, pl. 8. 1796.)
- Lindley**, [John]. *Bucida Buceras*. (*Bot. Reg.* XI. 907, pl. 1825.)
- Hasakari**, J. K. (*Flora*, XXV. pt. 2, Beibl. p. 35. 1842.)
- Spruce**, Rich[ard]. (*Linn. Soc. Jour. Bot.* V. 11. 1861.) [Morphological.]
- Hitchcock**, A. S. [*Buceras*.] (*Missouri Bot. Gard. Rep.* IV. 85. 1893.) [Species of the West Indies.]

CACOUCIA

- C. Barteri**: **Hemsley**, [W. B.]. (*Kew Bull. Misc. Inform.* 1897, p. 267.)
- C. paniculata**: **Oliver**, D[aniel]. *Cacoucia paniculata* Laws. (*Hooker's Ic. Plant.* XXIII. pl. 2203. 1894.)
- C. platyptera**: **Welwitsch**, F[riedrich]. (*Linn. Soc. Trans.* XXVII. 24-26. 1871.)
- **Hemsley**, W. B. *Cacoucia platyptera* Welw. (*Hooker's Ic. Plant.* XXVI. pl. 2549. 1899.)
- C. splendens**: **Hemsley**, W. B. *Cacoucia splendens* Hemsl. (*Hooker's Ic. Plant.* XXVI. pl. 2548. 1899.)
- C. velutina**: **Moore**, S. Le M. (*Jour. Bot.* XVIII. 2-3. 1890.)

CALOPYXIS

- Baker**, J. G. (*Linn. Soc. Jour. Bot.* XXII. 474; XXV. 316. 1857-90.)

**CALYCOPTERIS**

**Wahl, Carl von.** (*Bibl. Bot.* VII. pt. 40, p. 14, pl. 2. 1897.) [Anatomical.]

**CAMPYLOGYNE** (CACOUZIA spec.)

**Hoffmann, O[tto].** [Cacouzia exannulata.] (*Linnaea*, XLIII. 132-133. 1882.)

**Hemslay, W. B.** *Campylogyne exannulata* Hemsl. (*Hooker's Ic. Plant.* XXVI. pl. 2550. 1899.)

**COMBRETUM** (EMBRYOGONIA, POIVREA, SCHEADENDRON, SHEADENDRON; CACOUZIA spec., CRISTARIA spec.)

**Don, George.** A review of the genus *Combretum*. (*Linn. Soc. Trans.* XV. 412-441. 1827.)

**Arnott, [G. A.] Walker-**. (*Ann. Sci. Nat. Bot.* ser. 2, III. 249-250. 1835.)

**Blume, C. L.** [Embryogonia.] (*In his Museum botanicum lugduno-batavum*, II. 122-123, il. 52. [1852-56].)

**Wahl, Carl von.** (*Bibl. Bot.* VII. pt. 40, p. 15, pl. 3. 1897.) [Anatomical.]

## South America

**Richard, L. [C. M.].** (*Soc. Hist. Nat. Paris Actes*, I. pt. 1, p. 108. 1792.)

**Martius, K. F. P. von.** (*Flora*, XXII. pt. 1, Beibl. pp. 62-64; XXIV. pt. 2, Beibl. pp. 1-6. 1839-41.)

**Stuedal, E. G.** (*Flora*, XXVI. pt. 2, pp. 761-762. 1843.)

**Taubert, P[aul].** (*Bot. Jahrb.* XV. Beibl. no. 34, pp. 9-10. 1893.)

**Rusby, H. H.** (*Torr. Bot. Club Mem.* VI. 34-35. 1896-99.)

## Asia

**Kurz, Sulpiz.** (*As. Soc. Bengal Jour.* XLIII. pt. 2, pp. 187-188. 1874.)

## Africa

**Don, George.** (*Edinb. Philos. Jour.* XI. 344-347. 1824.)

**Sonder, Wilh[elm].** (*Linnaea*, XXIII. 42-47. 1850.) [South African species.]

**Richard, Achille.** [*Combretum rochetianum*, *C. lepidotum*.] — *In* JUSSIEU, Adrien de. (*Acad. Sci. Paris Compt. Rend.* XXXII. 229. 1851.)

**Klotzsch, Friedrich.** [Sheadendron molle, *S. pisoniaeflorum*.] (*In* PETERS, W. C. H. *Naturwissenschaftliche Reise nach Mossambique* . . . pp. 74-78, pl. 14. 1862-64.)

— [Poivrea.] (*In* PETERS, W. C. H. *Naturwissenschaftliche Reise nach Mossambique* . . . pp. 78-80, pl. 13. 1862-64.)

**Hoffmann, O[tto].** (*Linnaea*, XLIII. 131-132. 1882.) [Species of tropical Africa.]

**Hoffmann, Ferdinand.** (*In his Beiträge zur Kenntnis der Flora von Central-Ost-Afrika*, pp. 28-34. 1889.)

**Schims, Hans.** (*Bot. Ver. Brandenb. Verh.* XXX. Abh. pp. 245-248. 1889.) [South African species.]

**Baker, J. G.** (*Linn. Soc. Jour. Bot.* XXV. 315. 1890.) [Species of Madagascar.]

## Enumeration of Species

**C. Alfredi:** Hance, H. F. (*Jour. Bot.* IX. 131. 1871.)

**C. altum:** Reichenbach, H. G. L. [*Combretum parviflorum*.] (*In his Iconographia botanica exotica* . . . pt. 1, pp. 46-47, pl. 62. 1827-30.)

**C. arboreum:** Miquel, F. A. W. *Combretum arboreum*. (*Ann. Mus. Bot. Lugd.-Bat.* IV. 115. 1868-69.)

**C. Aubletii:** Miquel, F. A. G. [*Combretum guianense*.] (*Ann. Mag. Nat. Hist.* XI. 12-13. 1843.)

**C. aurantiacum:** Bentham, [George]. (*Hooker Jour. Bot.* II. 222. 1840.)

**C. Binderianum:** Kotschy, Theodor. (*Akad. Wiss. Wien Sitzber.* LI. pt. 1, pp. 363-364, pl. 5. 1865.)

**C. bracteosum:** Krauss, F[erdinand]. [*Poivrea bracteosa*.] (*Flora*, XXVII. pt. 2, p. 424. 1844.)

**C. Brosigianum:** Engler, A[dolf] & Harms, H[ermann]. (*Bot. Gart. Mus. Berlin Notizbl.* II. 192-193. [1897]-99.)

**C. Bruchhausenianum:** Engler, A[dolf] & Harms, H[ermann]. (*Bot. Gart. Mus. Berlin Notizbl.* II. 189-190. [1897]-99.)

**C. butyrosomum:** Bertoloni, Giuseppe. [*Scheidendron butyrosomum*.] (*Accad. Sci. Bologna Mem.* II. 572-585, pl. 39-40. 1850.)

**Combretum butyrosomum:** Caruel, T[heodoro]. On *Combretum butyrosomum*, a new kind of Butter-tree from south-eastern Africa. (*Linn. Soc. Jour. Bot.* IV. 167-169. 1860.) — Reprinted: 2 pp. O. n. t-p. [London, 1860.]

**C. Cabrae:** Durand, T[héophile] & De Wildeman, É[mile]. (*Soc. Bot. Belg. Bull.* XXXIX. pt. 2, pp. 100-101. 1900.)

**C. camporum:** Engler, A[dolf]. (*Bot. Jahrb.* VIII. 62-63. 1887.)

**C. capituliflorum:** Schweinfurth, Georg. (*In his Reliquiae Kotschyanae*, p. 33. 1868.)

— Oliver, [Daniel]. (*Linn. Soc. Trans.* XXIX. 70-71, pl. 38. 1875.)

**C. coccolneum:** Sonnerat, [Pierre]. [*Cristaria coccinea*.] (*In his Voyage aux Indes orientales* . . . II. 247-248, pl. 140. 1762.)

— Vahl, M[artin]. [*Combretum purpureum*.] (*In his Symbolae botanicae* . . . III. 51. 1794.)

— [Ker, J. B.] *Combretum purpureum*. (*Bot. Reg.* V. 429, pl. 1819.)

— Sims, John. *Combretum purpureum*. (*Bot. Mag.* XLVI. pl. 2102. 1819.)

— Loddiges, Conrad & Sons. *Combretum purpureum*. (*Loddiges' Bot. Cab.* VI. pl. 563. 1821.)

— Loiseleur-Deslongchamps, J. L. A. (*In his Herbarium général* . . . VIII. 537, pl. 1827.)

— Gmel, P. C. van. [*Combretum purpureum*.] (*In his Sertum botanicum* . . . 2 pp., 1 pl. 1828-32.)

— Drapiez, [Auguste]. (*In his Herbarium de l'amateur* . . . II. 105, pl. 1829.)

— Nees von Esenbeck, T. F. L. & Sinning, W[ilhelm]. [*Poivrea coccinea*.] (*In their Sammlung* . . . pp. 189-190, pl. 83. 1831.)

— Haaskari, J. K. [*Poivrea coccinea*.] (*Flora*, XXV. pt. 2, Beibl. p. 34. 1842.)

— Endlicher, Stephan. [*Poivrea coccinea*.] (*In* HARTINGER, Anton. *Paradisus vindobonensis* . . . I. 45, pl. 76. 1844-60.)

— Wittmack, L[udwig]. *Combretum coccineum* Lam. [*Poivrea coccinea* D. C.] *Combretaceae*. (*Gartenfl.* XXXVI. 681-682, pl. 1263. 1867.)

— Elliot, G. F. [Scott-]. [*Combretum purpureum*.] (*Linn. Soc. Jour. Bot.* XXIX. 15. 1893.)

**C. comosum:** Lindley, J[ohn]. *Combretum comosum*. (*Bot. Reg.* XIV. 1165, pl. 1828.)

**C. elaeagnoides:** Klotzsch, Friedr[ich]. (*In* PETERS, W. C. H. *Naturwissenschaftliche Reise nach Mossambique* . . . p. 73. 1862-64.)

**C. erianthum:** Bertoloni, Antonio. [*Combretum argenteum*.] (*Acad. Sci. Inst. Bonon. Nov. Comm.* IV. 412. 1840.) — Also in his *Florula guatimalensis* . . . p. 12. 1840.)

**C. farinosum:** Chamisso, Adal[bert] von & Schlechtendal, [D. F. L.] von. (*Linnaea*, V. 558. 1830.)

— Hooker, Sir W. J. & Arnott, G. A. W[alker-]. (*In their Botany of Capt. Beechey's voyage* . . . p. 421. [1830]-41.)

— Smith, J. D. [*Combretum farinosum* var. *phaenopetala*.] (*Bot. Gaz.* XXIII. 7. 1897.)

**C. gallabatense:** Schweinfurth, Georg. (*Zool.-Bot. Ges. Wien Verh.* XVIII. 664-665. 1868.)

**C. Goldieanum:** Mueller, Ferd[inand], Baron von. (*In his Descriptive notes on Papuan plants*, I. 66. 1875-77.)

**C. grandiflorum:** Hooker, Sir W. J. *Combretum grandiflorum*. (*Bot. Mag.* LVI. pl. 2944. 1829.)

— Lindley, John. *Combretum grandiflorum*. (*Bot. Reg.* XIX. 1631, pl. 1833.)

— Paxton, Joseph. *Combretum grandiflorum*. (*Paxton's Mag. Bot.* IX. 169-170, pl. 1842.)

— Klotzsch, [J. F.]. [*Poivrea grandiflora*.] (*Akad. Wiss. Berlin Abh. Phys.* 1856, pp. 239-240. 1857.)

— Treub, M[elchior]. (*Jard. Bot. Buitenzorg Ann.* III. 180-181, pl. 25. 1883.) [Anatomical.]

**C. Hartmannianum:** Schweinfurth, G[eorg]. [*Poivrea Hartmanniana*.] (*In his Plantae quaedam niloticae* . . . p. 8, pl. 2. 1862.)

— Schweinfurth, Georg. (*In his Beitrag zur Flora Aethiopiens*, pp. 24-26, pl. 3. 1867.)

**C. imberbe:** Wawra [von Fernsee], Heinrich, Ritter & Peyritsch, J[ohann]. (*Akad. Wiss. Wien Sitzber.* XXXVIII. (1859), pp. 556-557. 1860.)

- Combretum kachinense:** King, George & Prain, D[avid].—In PRAIN, D[avid]. (*As. Soc. Bengal Jour.* LXIX. pt. 2, no. 2, p. 169. 1900.)
- C. kilossanum:** Engler, A[dolf] & Harms, H[ermann]. (*Bot. Gart. Mus. Berlin Notizbl.* II. 193. [1897]–99.)
- C. Kraussii:** Krauss, F[erdinand]. (*Flora*, XXVII. pt. 2, p. 424. 1844.)
- C. latifolium:** Paxton, Joseph. *Combretum latifolium.* (*Paxton's Mag. Bot.* XII. 103–104, pl. 1846.)
- C. Loefflingii:** Hooker, Sir J. D. *Combretum micropetalum.* (*Bot. Mag.* XCII. pl. 5617. 1866.)  
—H[outte], L[ouis] van. *Combretum micropetalum* DC. (*Flore Serr.* XIX. 149, pl. 2018. 1873.)
- C. Marquessii:** Engler, [Adolf] & Diels, [Ludwig].—In HENRIQUES, J. A. (*Soc. Brot. Bot.* XVI. 64. 1899.)
- C. mwereonse:** Baker, [J. G.]. (*Kew Bull. Misc. Inform.* 1895, p. 290.)
- C. Oatesii:** Rolfe, Allen. (*In* OATES, Frank. Matabele Land . . . Ed. 2, pp. 399–400, pl. 10. 1889.)
- C. obtusifolium:** Miquel, F. A. W. (*In his* Stirpes surinamenses, pp. 63–64, pl. 16. 1850.)
- C. ovalifolium:** Wight, [Robert]. [*Combretum Heyneanum.*] (*Bot. Misc.* III. 86–87, pl. 22. 1833.)  
—Tieghe, P[hilippe] van & Douhot, H. (*Ann. Sci. Nat. Bot.* ser. 7, VIII. 211–212, pl. 14. 1888.) [Anatomical.]
- C. pachycladum:** Baker, J. G. (*Linn. Soc. Jour. Bot.* XVIII. 270. 1881.)
- C. Palmeri:** Rose, J. N. (*Contrib. United States Nat. Herb.* V. no. 3, p. 136. 1897.)
- C. paniculatum:** Engler, [Adolf]. [*Combretum paniculatum* var. *abbreviatum.*] (*Akad. Wiss. Berlin Abh. Phys.* 1891, pt. 2, p. 313. 1892.)
- C. primigenum:** Engler, A[dolf]. (*Bot. Jahrb.* X. 49. 1889.)
- C. punctatum:** Blume, C. L. (*In his* Museum botanicum lugduno-batavum . . . II. il. 53. [1852–56].)
- C. rhodesicum:** Baker, E. G. (*Jour. Bot.* XXXVII. 435–436. 1899.)
- C. rupicola:** Ridley, H. N. (*Linn. Soc. Jour. Bot.* XXVII. 28. 1891.)
- C. salicifolium:** Hooker, Sir W. J. *Combretum salicifolium* E. Mey. (*Hooker's Ic. Plant.* VI. pl. 592. 1843.)
- C. squamosum:** Presl, K. B. [*Combretum lepidotum.*] (*Böhm. Ges. Wiss. Abh.* ser. 5, III. (1843–44), p. 572. 1845.)
- C. stelligerum:** Presl, K. B. (*In his* Epimelieae botanicae, pp. 215–216. 1849.)
- C. tetragonocarpum:** Kurz, Sulpiz. (*As. Soc. Bengal Jour.* XLI. pt. 2, p. 306. 1872.)
- C. transvaalense:** Schinz, H[ans]. (*Herb. Boissier Bull.* II. 202–203. 1894.)
- C. trifoliatum:** Ventenat, E. P. (*In his* Choix de plantes . . . 2 pp., pl. 58. 1803.)  
—Hasakari, J. K. [*Cacoucia lucida.*] (*Flora*, XXV. pt. 2, Beibl. p. 35. 1842.)

**LAGUNCULARIA**

- Gaudichaud[Beaupré],** Charles. [*Laguncularia.*] (*In his* Voyage autour du monde . . . Botanique, p. 481, pl. 104–105. 1826.) [Malayan species.]
- Miquel, F. A. W.** [*Laguncularia obovata.*] (*Linnaea*, XVIII. 752. 1844.)
- Schenck, H[einrich].** Ueber die Luftwurzeln von *Avicennia tomentosa* und *Laguncularia racemosa.* (*Flora*, LXXII. 83–88, 1 pl. 1889.)
- Børgesen, F[rederik] & Paulsen, Ove.** [*Laguncularia racemosa.*] (*Rev. Gén. Bot.* XII. 236–245, il. 64–93. 1900.) [Morphological.]

**LUMNITZERA** (BRUGUIERA Du Petit-Thouars, POKORNYA, PROBLASTES, PYRRHANTHUS)

- [Du Petit-Thouars, A. A.]** [*Bruguiera.*] (*In his* Genera nova madagascariensia . . . p. 21. [1806.]—Also in ROEMER, J. J. *Collectanea* . . . pp. 211–212. 1809.)
- Reinwardt, K. G. K.** [*Problastes cuneifolia.*] (*Syll. Plant. Nov. Regensb.* II. 10. 1825–28.)
- Montrouzier, [Xavier].** [*Pokornya Ettingshausenii.*] (*Acad. Sci. Lyon Mém. Sect. Sci.* ser. 2, X. 201. 1860.)

- Lumnitzera coccinea:** Jack, W[illiam]. [*Pyrrhanthus littoreus.*] (*Hooker Comp. Bot. Mag.* I. 156. 1835.)
- L. racemosa:** Willdenow, C. L.—In ROTTLE, J. P. (*Ges. Naturf. Freunde Berlin Neu. Schrift.* IV. 186–187. 1803.)  
—Karsten, G[eorg]. (*Bibl. Bot.* V. pt. 22, pp. 24–25, pl. 7, 9. 1891.) [Anatomical.]  
—Clarke, [C. B.] & Stapf, [Otto]. (*Kew Bull. Misc. Inform.* 1894, p. 203.)

**QUISQUALIS** (SPHALANTHUS)

- Dies, R[udolf].** (*Flora*, LXX. 519. 1887.) [Morphological.]
- Lubbock, John.** (*Linn. Soc. Jour. Bot.* XXX. 497. 1895.) [Morphological.]
- Massart, Jean.** (*Jard. Bot. Buitenzorg Ann.* XIII. 128, pl. 14. 1891.) [Morphological.]
- Q. densiflora:** Jack, W[illiam]. [*Sphalanthus confertus.*] (*Hooker Comp. Bot. Mag.* I. 155–156. 1835.)
- Q. indica:** Sims, John. *Quisqualis indica.* (*Bot. Mag.* XLVI. pl. 2033. 1819.)  
—[Ker, J. B.] *Quisqualis indica.* (*Bot. Reg.* VI. 492, pl. 1820.)  
—Géel, P. C. van. (*In his* Sertum botanicum . . . 2 pp., 1 pl. 1828–32.)  
—Géel, P. C. van. [*Quisqualis ebracteata.*] (*In his* Sertum botanicum . . . 2 pp., 1 pl. 1828–32.)  
—Reichenbach, H. G. L. (*In his* Flora exotica . . . IV. 11–12, pl. 1835.)  
—Loiseleur-Deslongchamps, [J. L. A.]. (*In his* Nouvel herbar de l'amateur . . . 2 pp., pl. 25. 1838.)  
—[Maund, Benjamin.] *Quisqualis indica.* (*Maund's Bot.* II. 2 pp., pl. 73. [1838].)
- Lindley, John.** *Quisqualis sinensis.* (*Bot. Reg.* XXX. 15, pl. 1844.)
- Presl, K. B.** [*Quisqualis longiflora.*] (*In his* Epimelieae botanicae . . . p. 216. 1849.)
- Miquel, F. A. W.** [*Quisqualis grandiflora.*] (*Jour. Bot. Néerl.* I. 119–120. 1861.)
- Treub, M[elchior].** (*Jard. Bot. Buitenzorg Ann.* III. 180, pl. 25. 1883.) [Anatomical.]
- Witte, Louis.** (*In his* Ueber den Bau des Holzes einiger Lianen, pp. 10–13. 1886.)
- Baranetsky, J.** (*Ann. Sci. Nat. Bot.* ser. 8, XII. 300–301, pl. 9. 1900.) [Anatomical.]

**TERMINALIA** (CATAPPA, CHUNCOA, PENTAPTERA, VICENTIA; EMBRYOGONIA spec.)

- [Allemão, F. F.]** *Combretacea.* [*Vicentia acuminata.*] [3] pp. 1 pl. sq. Q. n. t-p. [Rio de Janeiro, 1844.] (*In his* Plantas novas do Brasil, 1844–49.)  
—*Vicentia acuminata.* p. 36. 1 pl. [Rio de Janeiro, 1844.]  
—From: "*Minerva brasiliense,*" III.
- Presl, K. B.** [*Pentaptera triphylla.*] (*Böhm. Ges. Wiss. Abh.* ser. 5, III. (1843–44), pp. 572–573. 1845.)  
—[Terminalia.] (*In his* Epimelieae botanicae . . . pp. 213–214. 1849.)  
—[Pentaptera.] (*In his* Epimelieae botanicae . . . pp. 214–215. 1849.)  
—[Chuncoa flavescens.] (*In his* Epimelieae botanicae . . . p. 215. 1849.)
- Grisebach, A. H. R.** [*Chuncoa triflora.*] (*Ges. Wiss. Goettingen Abh.* XXIV. Phys. Cl. pp. 132–133. 1879.)
- South America
- Richard, L. [C. M.].** [*Terminalia nitidissima, T. tanibouca.*] (*Soc. Hist. Nat. Paris Actes*, I. pt. 1, p. 109. 1792.)
- Martius, K. F. P. von.** (*Flora*, XXIV. pt. 2, Beibl. pp. 22–24. 1841.)
- Eichler, A. W.** [*Terminalia microphylla, T. hylobates.*]—In WARMING, E[ugen]. (*Naturh. For. Kjöbenhavn Vidensk. Meddel.* ser. 3, II. 193–196. 1870.)

Africa

- Hoffmann, Ferdinand.** [*Terminalia Kaiseriana, T. torulosa.*] (*In his* Beiträge zur Kenntniss der Flora von Central-Ost-Afrika, pp. 26–27. 1889.)

Australasia

- Schumann, Karl.** [*Terminalia complanata, T. rubiginosa.*] (*In* SCHUMANN, K[arl] & HOLLRUNG, M[ax]. Die Flora von Kaiser Wilhelms Land, pp. 83–84. 1889.)



## Enumeration of Species

- Terminalia albida:** Elliot, G. F. [cott-]. (*Linn. Soc. Jour. Bot.* XXX. 79. 1896.)
- T. angolensis:** Hoffmann, O[tto]. (*Linnaea*, XLIII. 131. 1882.)
- T. angustifolia:** Jacquin, N. J. Baron von. (*In his Hortus botanicus vindobonensis* . . . III. 51-52, pl. 100. 1776.)
- T. argyrophylla:** King, George & Frain, David]. (*As. Soc. Bengal Jour.* LXVII. pt. 2, pp. 291-292. 1898.)
- T. bellerica:** Dalsell, [N. A.]. [*Terminalia Gella*]. (*Hooker's Jour. Bot. & Kew Gard. Misc.* III. 227-228. 1851.)
- Edgeworth, M. P. [*Terminalia attenuata*]. (*Linn. Soc. Trans.* XX. 46-47. 1851.)
- T. bispinosa:** Schweinfurth, G[eorg] & Volkens, G[eorg]. (*In GHKA*, N. D. Cinq mois au pays des Somalis, p. 207. 1898.)
- T. Brosigliana:** Engler, A[dolf] & Harms, H[ermann]. (*Bot. Gart. Mus. Berlin Notizbl.* II. 191. [1897]-99.)
- T. Buceras:** Sargent, C. S. (*Gard. & For.* II. 435. 1889.)
- Sargent, C. S. (*Gard. & For.* III. 355. 1890.) [Structure of wood.]
- T. calamansanay:** Rolfe, R. A. (*Linn. Soc. Jour. Bot.* XXI. 310. 1886.)
- T. Catappa:** Jacquin, N. J. Baron von. (*In his Icones plantarum rariorum*, I. 19, pl. 197. 1781-86. — *Also in his Collectanea* . . . I. 130-132. 1786.)
- [Zorn, Johannes]. (*In his Auswahl schöner* . . . *Gewächse*. IV. 45, pl. 185. 1796.)
- Du Petit-Thouars, [A.] A. (*In his Observations sur les plantes* . . . de Madagascar, pp. 18-19. 1811.)
- Hooker, Sir W. J. *Terminalia Catappa*. (*Bot. Mag.* LVII. pl. 3004. 1830.)
- Brunner, Samuel. (*Flora*, XXIII. pt. 2, p. 25. 1840.)
- Hasskarl, [J.] K. [*Terminalia Catappa* var.]. (*Tijdschr. Natuurl. Geschied. Phys.* X. 145. 1843.)
- Børgesen, F[rederik] & Paulsen, Ove. (*Rev. Gén. Bot.* XII. 140, il. 14. 1900.)
- Radiborski, M[aryjan]. (*Jard. Bot. Buitenzorg Ann.* XVII. pt. 1, pp. 49-50, il. 27. 1900.) [Morphological.]
- T. chebula:** Retzius, A. J. (*In his Observationes botanicae* . . . pt. 5, pp. 31-32. 1789.)
- Teymann, [J. E.] & Binnendijk, [Simon]. [*Embrygonia arborea*]. (*Jour. Bot. Néerl.* I. 365-366. 1861.)
- Kurz, Sulpiz. [*Terminalia tomentella*]. (*As. Soc. Bengal Jour.* XLII. pt. 2, pp. 80-81. 1873.)
- T. coriacea:** Biehler, J. F. T. (*In his Plantarum novarum ex herbario Sprengelii centuriam* . . . exhibit, pp. 40-41. [1807].)
- T. crenata:** Tulasne, L. R. (*Ann. Sci. Nat. Bot.* ser. 4, VIII. 162. 1857.)
- T. Dewevrel:** Durand, Th[éophile] & De Wildeman, Émile]. (*Soc. Bot. Belg. Bull.* XXXVIII. pt. 2, pp. 123-124. 1899.)
- T. discolor:** Sprengel, Kurt. (*In his Neue Entdeckungen* . . . II. 111. 1821.)
- T. eriantha:** Benthams, [George]. (*Hooker's Jour. Bot. & Kew Gard. Misc.* II. 240-241. 1850.)
- T. fagifolia:** G[éel], P. C. van. (*In his Sertum botanicum* . . . 2 pp., 1 pl. 1828-32.)
- T. festinata:** Moore, S. Le M. (*Linn. Soc. Trans. Bot.* IV. 352. 1894-96.)
- T. glabrata:** Forster, Georg. (*In his De plantis esculentis* . . . pp. 52-54. 1784.)
- Guillemin, J. B. A. (*Ann. Sci. Nat. Bot.* ser. 2, VII. 355. 1837.)
- T. glabrescens:** Martius, K. F. P. von. (*Flora*, XX. pt. 2, Beibl. p. 124. 1837.)
- T. januarensis:** Raddi, Giuseppe. [*Catappa brasiliensis*]. (*Soc. Ital. Sci. Modena Mem.* XVIII. pt. 2, p. 405, pl. 5. 1820.)
- T. Kaernbachii:** Warburg, O[tto]. (*Bot. Jahrb.* XVIII. 201-203. 1894.)
- T. microcarpa:** Decaisne, J[oseph]. (*Mus. Hist. Nat. Paris Nouv. Ann.* III. 457-458. 1834.)
- Nadeaud, J. (*Jour. Bot. Paris*, XIII. 1. [1899].)
- Terminalia modesta:** Wahl, Carl von. (*Bibl. Bot.* VII. pt. 40, p. 20, pl. 5. 1897.) [Anatomical.]
- T. Molineti:** Gómez de la Mesa, Manuel. (*Soc. Españ. Hist. Nat. Anal.* XIX. 244. 1890.)
- T. Oliveri:** Brandis, D[ietrich]. The "Than" tree of the Upper Burma forests. (*Ind. For.* XVII. 381-382. 1891.)
- Brandis, D[ietrich]. *Terminalia Oliveri* Brandis. (*Hooker's Ic. Plant.* XXIII. pl. 2202. 1894.)
- T. papillo:** Hance, H. F. (*Jour. Bot.* XV. 333. 1877.)
- T. porphyrocarpa:** Schinz, Hans. (*Bot. Ver. Brandenb. Verh.* XXX. Abh. pp. 242-243. 1889.)
- T. psidiifolia:** Deille, [A.] R. (*In* CAILLIAUD, Frédéric. *Voyage à Méroé* . . . IV. 382-383. 1826-27.)
- T. Randii:** Baker, E. G. (*Jour. Bot.* XXXVII. 435. 1899.)
- T. Rautanenii:** Schinz, Hans. (*Bot. Ver. Brandenb. Verh.* XXX. Abh. pp. 243-245. 1889.)
- T. Richii:** Gray, Asa. (*In his United States exploring expedition* . . . Botany. *Phanerogamia*, I. 616-617. 1854.)
- T. salicifolia:** Schweinfurth, Georg. (*Zool.-Bot. Ges. Wien Verh.* XVIII. 663-664. 1868.)
- T. Suptitana:** Koorders, S. H. (*Meded. Lands Plantent.* XIX. 454, 623. 1898.)
- T. travancorensis:** Bourdillon, T. F. [*Terminalia angustifolia*]. (*Bombay Nat. Hist. Soc. Jour.* XII. 351-352, pl. 4. 1898-1900.)
- T. triptera:** Stapf, [Otto]. (*Kew Bull. Misc. Inform.* 1895, pp. 103-104.)
- Franchet, A[drien]. (*Jour. Bot. Paris*, X. 291-292. [1896].)
- T. villosa:** Sprengel, Kurt. (*In his Neue Entdeckungen* . . . II. 111-112. 1821.)

## THILOA

Eichler, A. W. *Thiloa* und *Buchenavia* . . . 1866. — See *BUCHENAVIA*, p. 615.

## 173. MYRTACEAE

## Taxonomy

- [Cavanilles, A. J.] (*Anal. Hist. Nat. Madrid*, I. 240-245. 1799.)
- Kunth, K. [S.]. Notice sur les genres *Myrtus* et *Eugenia* des auteurs. (*Soc. Hist. Nat. Paris Mém.* I. 322-328. 1823.) — Reprinted: 7 pp. sq. Q. n. t-p. [Paris, 1823.]
- Candolle, A. P.] de. Myrtacées. (*In* DICTIONNAIRE classique d'histoire naturelle . . . XI. 399-403. 1827.) — Reprinted under the title: Note sur les Myrtacées. 8 pp. D. Paris, 1826.
- Myrtaceae. (*In* CANDOLLE, A. P. de & Alphonse de. *Prodromus* . . . III. 207-296. 1828.)
- Schauer, J. C. *Chamaelaucieae* . . . (Diss.) 21 pp. Q. Vratislaviae, [1841].
- Monographia Myrtacearum xerocarparum. Sectio I. *Chamaelauciearum hucusque cognitarum genera et species illustrans*. (*Leop.-Carol. Akad. Naturf. Verh.* XIX. (XI.), suppl. 2, pp. 153-272, 7 pl. 1841.)
- Candolle, A. P. de. Mémoire sur la famille des Myrtacées. (*Soc. Phys. Hist. Nat. Genève Mém.* IX. 301-361, 22 pl. 1841.) — Reprinted: 61 pp. 22 pl. Q. Genève, 1842.
- Schauer, J. C. — *In* MEYEN, F. J. F. (*Leop.-Carol. Akad. Naturf. Verh.* XIX. (XI.), suppl. 1, pp. 331-336. 1843.)
- Genera Myrtacearum nova vel denuo recognita. (*Linnaea*, XVII. 235-244. 1843.)
- De *Regelia*, *Beaufortia* et *Calothamno*. *Dissertatio gratulatoria*. 36 pp. 1 pl. sq. Q. Vratislaviae, [1843]. (Universitäts litterarum erlangensis secularia prima, A. D. 10 kal. Sept. 1843.) — *Dissertatio phytographica de Regelia, Beaufortia et Calothamno, generibus plantarum Myrtacearum*. (*Leop.-Carol. Akad. Naturf. Verh.* XXI. (XIII.), pt. 1, pp. 1-32, pl. 1. 1845.) — *Separate*.
- Miquel, F. A. W. 1849. — See vol. I. 342: PHYTOGRAPHY. CENTRAL AND SOUTH AMERICA.
- Blume, C. L. (*In his Museum botanicum lugduno-batavum* . . . I. 66-80, 83-109, 113-125, il. 49, 54-56, 60. [1849-51].)
- Gray, Asa. (*In his United States exploring expedition during the years 1838-42* . . . Botany. *Phanerogamia*, I. 508-572, pl. 58-70. 1854.)

- Meisner, C. F.** On some new species of Chamaelaucieae. (*Linn. Soc. Jour. Bot.* I. 35-48. 1857.)
- Endolph, Ludwig.** De myrteagtige Planter. (*Dansk Hauge-tid.* XI. 27-28. 1859.) — From his Pflanzendecke der Erde . . . 1853.
- Brown, Robert.** Genera et species quaedam plantarum Myrtacearum quae in Horto kewensi coluntur. (*In his Miscellaneous botanical works* . . . II. 449-457. 1867.) — *Extracts from Aiton, W. T. Hortus kewensis, Ed. 2. IV. 410-419. 1812.*
- Bentham, George.** Notes on Myrtaceae. (*Linn. Soc. Jour. Bot.* X. 101-166. 1869.)
- Wawra [von Fernsee], H[einrich, Ritter].** (*In his Itinera principum S. Coburgi* . . . I. 19-26, pl. 1. 1883.)
- Niederru, Frans.** Myrtaceae. (*In ENGLER, A[dolf] & PRANTL, K[arl]. Die natürlichen Pflanzenfamilien, III. pt. 7, pp. 57-105, il. 31-50; Nachträge, p. 262; Nachträge II., p. 49. 1893-1900.*)
- Central and South America
- Chamisso, Adalbert von & Schlechtendal, D. F. L. von.** (*Linnaea, V. 559-561. 1830.*)
- Schlechtendal, D. F. L. von.** (*Linnaea, V. 198-200, XIII. 412-418, 436. 1830-39.*)
- Bentham, [George].** (*Hooker Jour. Bot.* II. 317-324. 1840.)
- Schauer, J. C.** (*Linnaea, XXI. 270-276. 1848.*)
- Miquel, F. A. W.** (*Linnaea, XXII. 169-176, 532-537. 1849.*)
- Berg, Otto.** Revisio Myrtacearum Americae hucusque cognitarum s. Klotaschii, "Flora Americae aequinoctialis," exhibens Myrtaceas. (*Linnaea, XXVII. 1-472. 1854.*) — Reprinted: 472 pp. O. n. t-p. [Halle a. d. S., 1854.]
- Grsted, A. S.** Myrtaceae centroamericanae. Bestemmelser og Beskrivelser af O. Berg. (*Naturh. For. Kjøbenhavn Vidensk. Meddel.* VII. 1-26. 1856.) — *Separate.*
- Philippi, R. A.** Bemerkungen über die chilenischen Myrtaceen. (*Bot. Zeit.* XV. 393-401. 1857.)
- Berg, Otto.** Bemerkungen, die chilenischen Myrtaceen von Philippi betreffend. (*Bot. Zeit.* XV. 825-830, 841-847, 857-861. 1857.)
- Berg, Otto.** Myrtaceae. (*In MARTIUS, K. F. P. von & others. Flora brasiliensis, XIV. pt. 1, 656 col., 85 pl., map. 1857-59.*)
- *Florae brasiliensis Myrtographia; sive, Descriptio Myrtacearum in Brasilia provenientium. 2 vol. 85 pl. F. Lipsiae, 1858.*
- *Mantissa 1-3 ad revisionem Myrtacearum Americae. (Linnaea, XXIX. 207-264; XXX. 647-713; XXXI. 247-262. 1858-62.)*
- Grisebach, A. H. R.** (*Ges. Wiss. Goettingen Abh.* XXIV. Phys. Cl. pp. 125-128. 1879.)
- Parody, Domingo.** Ensayo sistematico para la distribucion de las Mirteas que crecen espontáneas en el Paraguay, en las misiones y en el chaco. (*Soc. Cient. Argent. Anal.* VII. 61-74, 114-122, 173-188, 213-224. 1879.)
- Sagot, P[aul].** (*Ann. Sci. Nat. Bot. ser. 6, XX. 181-216. 1886.*)
- Kiaerskou, Hjalmar.** Myrtaceae ex India occidentali a dominis Eggers, Krug, Sintenis, Stahl aliisque collectae. (*Bot. Tidsskr.* XVII. 248-292, 13 il., pl. 7-13. 1890.) — Reprinted: 47+[1] pp., pl. 7-13. O. Kjøbenhavn, 1889-90.
- *Enumeratio Myrtacearum brasiliensium quas collegerunt Glaziou, Lund . . . Warming aliique. 199 pp. 24 pl. O. Hauniae, 1893. (In WARMING, Eugen. Symbolae ad floram Brasiliae centralis cognoscendam, XXXIX.)*
- Urban, Ignatz.** (*Bot. Jahrb.* XIX. 562-681. 1895.)
- Malay Archipelago
- Hasakari, J. K.** (*Flora, XXVII. pt. 2, pp. 587-595. 1844.*)
- Korthals, P. W.** Bijdrage tot de kennis der Myrtaceae. (*Nederl. Kruidk. Arch.* I. 185-206. 1848.)
- On cultivation and distribution. — With a list.
- Australasia
- Smith, Sir J. E.** Botanical characters of some plants of the natural order of Myrti. (*Linn. Soc. Trans.* III. 255-288. 1797.)
- Botanical characters of four New-Holland plants of the natural order of Myrti. (*Linn. Soc. Trans.* VI. 299-302. 1802.)
- Schauer, [J. C.].** [Über die australischen Myrtaceen.] (*Schles. Ges. Vaterl. Kull. Uebers. Arb.* 1835, pp. 95-101. 1836.)
- *Genera Chamaelauciarum nova quaedam. (Linnaea, X. 309-311. 1836.)*
- Endlicher, Stephan.** (*In ENDLICHER, Stephan & others. Enumeratio plantarum quas in Novae Hollandiae ora . . . collegit . . . Hügel, pp. 46-51. 1837. — Also in his Stirpium australasicarum . . . decades tres, pp. 1-9. 1838.*)
- Lindley, John.** (*Bot. Reg. apx. to vol. I.-XXIII., pp. 5-11. 1839.*)
- Endlicher, Stephan.** (*Wien. Mus. Naturg. Ann.* II. 191-197. 1840.)
- Schauer, J. C.** Myrtaceae R. Br. (*In LEHMANN, Christian. Plantae Preissianae . . . I. 96-158; II. 223-224, 369. 1844-47.*)
- Schlechtendal, D. F. L. von.** (*Linnaea, XX. 650-659. 1847.*)
- Turczaninow, Nicolai.** (*Soc. Nat. Moscou Bull.* XX. pt. 1, pp. 153-168; XXII. pt. 2, pp. 16-25. 1847-49.)
- *Myrtaceae xerocarpicae, in Nova Hollandia a cl. Drumond lectae et plerumque in collectione ejus quinta distributae, determinatae et descriptae. (Acad. Sci. St. Pétersb. Bull. Phys.-Math. X. 321-346. 1852. — Acad. Sci. St. Pétersb. Mém. Biol. I. 394-428. 1853.)*
- Mueller, Ferdinand, Baron von.** (*Hooker's Jour. Bot. & Kew Gard. Misc.* VIII. 66-68. 1856.)
- [Koch, Karl].** Die Neuholländer aus der Gruppe der holzfrüchtigen Myrtaceen, Leptospermen. (*Wochenschr. Gärt. Pflanzenk.* II. 249-253. 1859.)
- Montrouzier, [Xavier].** (*Acad. Sci. Lyon Mém. Sect. Sci. ser. 2, X. 203-210. 1860.*)
- W[itte], H[einrich].** Les Myrtacées de la Nouvelle Hollande. (*Flore Jard. Ann.* III. 118-128. 1860.)
- Turczaninow, Nicolai.** (*Soc. Nat. Moscou Bull.* XXXV. pt. 2, pp. 323-327. 1862.)
- Brongniart, Ad[olphe] & Gris, Arthur.** Note sur deux genres nouveaux de Myrtacées de la Nouvelle-Calédonie. [Tristoniopsis et Fremya.] (*Soc. Bot. France Bull.* X. 369-374. 1863.) — Reprinted: 6 pp. O. n. t-p. [Paris, 1863.]
- *Description de deux nouveaux genres de Myrtacées de la Nouvelle-Calédonie. [Cloesia et Spermolepis.] (Soc. Bot. France Bull. X. 574-578. 1863.)*
- *Descriptions de quelques espèces nouvelles ou peu connues de Myrtacées de la Nouvelle-Calédonie. (Soc. Bot. France Bull. XI. 182-185. 1864.)*
- [Myrtaceae.] (*Ann. Sci. Nat. Bot. ser. 5, II. 124-141; III. 210-229; VI. 259-266; XIII. 374-393. 1864-71.*)
- *Observations sur les Myrtacées Sarcocarpées de la Nouvelle-Calédonie et sur le nouveau genre Piliocalyx. (Soc. Bot. France Bull. XII. 174-187. 1865.)*
- *Supplément aux Myrtacées de la Nouvelle-Calédonie. (Soc. Bot. France Bull. XIII. 468-473. 1866.)*
- Bennett, George.** The Paper bark trees of New South Wales. (*Jour. Bot.* VI. 92. 1868.)
- Woolfs, W[illiam].** On the Myrtaceae of Australia. (*Linn. Soc. N. S. Wales Proc.* IX. (1884), pp. 643-648. 1885.)
- Britten, James.** Two little known Australian Myrtaceae. (*Jour. Bot.* XXXVII. 247-248. 1899.)
- Morphology
- Payer, [J. B.].** Organogénie des familles des Myrtacées, Punicées, Philadelphées, Loasées et Umbellifères. (*Ann. Sci. Nat. Bot. ser. 3, XX. 97-128, pl. 9-14. 1863. — Organogénie de la famille des Myrtacées (Myrtus, Eucalyptus, Callistemon) et de celle des Umbellifères (Heracleum, Eryngium). [Extract.] (Acad. Sci. Paris Compt. Rend. XXXVII. 417-422. 1853.)*
- Baillon, H[enri].** (*Adansonia, XI. 361-365. 1873-76.*)
- Chatin, J[oa]nnès.** (*Ann. Sci. Nat. Bot. ser. 6, II. 209-214, pl. 14-15. 1875.*)
- Tison, É[douard].** Sur la valeur que présente la forme des placentas comme caractère générique différentiel dans les Myrtacées. [1876.] (*Soc. Linn. Paris Bull.* I. 93-96. 1889.)
- *Sur la valeur que présente comme caractère générique différentiel dans les Myrtacées, le manque plus ou moins grand d'adhérence entre l'ovaire et le réceptacle. [1876.] (Soc. Linn. Paris Bull. I. 102-104. 1889.)*
- *Recherches sur les caractères de la placentation et de l'insertion dans les Myrtacées et sur les nouvelles affinités de cette famille. 56 pp. 4 pl. Q. Paris, 1876.*
- Bokorny, Thomas.** (*Flora, LXV. 387-397. 1882.*)
- Brioso, G[iovanni].** Intorno un organo di alcuni embrioni vegetali. (*Accad. Lincei Atti Mem. Sci. Fis. Mat. Nat. ser. 3, XII. (1881-82), pp. 215-220, 3 pl. 1882.*) — Reprinted under the title: *Sopra un organo finora non avvertito di alcuni embrioni vegetali. 15+[1] pp. 1 il. 3 pl. Q. Roma, 1882.*

- Petersen**, O. G. (*Bot. Jahrb.* III. 362-364, pl. 4-5. 1882.)  
**Baccarini**, Pasquale. 1885. — See vol I. 115: MORPHOLOGY AND ANATOMY. FLOWER.  
**Lignier**, O[ctave]. Recherches sur l'anatomie comparée des Calycanthées, des Melastomacées et des Myrtacées. (*Arch. Bot. Nord France*, III. 1-455, il. 1-40, pl. 1-18. 1886-87.)  
**Dies**, R[udolf]. (*Flora*, LXX. 520. 1887.)  
**Leblois**, A. (*Ann. Sci. Nat. Bot. ser. 7*, VI. 258-264, pl. 8. 1887.)  
**Tieghem**, P[hilippe] van & **Douliot**, H. (*Ann. Sci. Nat. Bot. ser. 7*, VIII. 214-215, pl. 15. 1888.)  
**Hartig**, M. M. On cortical fibro-vascular bundles in some species of Lecythideae and Barringtoniaceae. (*Ann. Bot. Lond.* IV. 299-300. 1889-91.)  
**Lignier**, O[ctave]. (*Soc. Bot. France Bull.* XXXVII. 14-17. 1890.)  
**Flot**, Léon. (*Ann. Sci. Nat. Bot. ser. 7*, XVIII. 82-83. 1893.)  
**Lutz**, Gotthilf. Die obliquo-schizogenen Secretbehälter der Myrtaceen. (*Bot. Centr.* LXIV. 145-149, 193-202, 257-264, 289-301, pl. 3-4. 1895. — Reprinted: (Diss.) 39 pp. 1 pl. O. Cassel, 1895. — *Arch. Pharm.* CCXXXIV. 154-157. 1896.)

## ACICALYPTUS

- Gray**, Asa. [Acicalyptus myrtoideus.] (*In his United States exploring expedition during the years 1838-42 . . . Botany. Phanerogamia*, I. 551-553, pl. 67. 1854. — *Ann. Sci. Nat. Bot. ser. 4*, IV. 176. 1855. — *Amer. Acad. Proc.* III. 127. 1857.)

— [Acicalyptus Seemanni.] (*Bonplandia*, X. 35. 1862.)

## AGONIS (FABRICIA spec., LEPTOSPERMUM spec.)

- A. flexuosa**: **Bertoloni**, Antonio. [Leptospermum resiniferum.] (*Opusc. Scient.* I. 148-149. 1817.)  
 — **Sprengel**, Curt. [Leptospermum flexuosum.] (*In his Novi proventus Hortorum academicorum halensis et berlinensis . . . p. 25.* [1819.]  
 — **Wendland**, H. L. Aster tomentosus. A. ferrugineus. Leptospermum glomeratum. (*Flora*, II. pt. 2, pp. 676-678. 1819.)  
 — **Wendland**, H. L. [Leptospermum flexuosum.] (*In BARTLING, F. G. & WENDLAND, H. L. Beiträge zur Botanik*, pt. 2, pp. 21-22. 1825.)  
 — **Reichenbach**, H. G. L. [Leptospermum flexuosum.] (*In his Iconographia botanica exotica . . . pt. 2, p. 6, pl. 115.* 1827-30.)  
**A. marginata**: **Loddiges**, Conrad & Sons. Fabricia stricta. (*Loddiges' Bot. Cab.* XIII. pl. 1219. 1827.)

## ANGOPHORA (METROSIDEROS spec.)

- Cavanilles**, A. J. (*Anal. Hist. Nat. Madrid*, I. 245. 1799.)  
**A. cordifolia**: **Cavanilles**, A. J. (*In his Icones et descriptiones . . . IV. 21-22, pl. 338; VI. 88.* 1797-1801.)  
 — **Andrews**, Henry. *Metrosidera hirsuta*. [1803.] (*Andrews Bot. Rep.* IV. pl. 281.)  
 — **Ventenat**, E. P. [Metrosideros anomala.] (*In his Jardin de la Malmaison*, I. 5, pl. 5. 1803.)  
 — **Smith**, [Sir] J. E. [Metrosideros hispida.] (*In his Exotic botany . . . I. 81-82, pl. 42.* 1804.)  
 — **Loddiges**, Conrad & Sons. *Metrosideros hispida*. (*Loddiges' Bot. Cab.* II. pl. 106. 1818.)  
 — **Sims**, John. *Metrosideros hispida*. (*Bot. Mag.* XLV. pl. 1960. 1818.)  
 — **Loiseleur-Deslongchamps**, J. L. A. [Metrosideros anomala.] (*In his Herbar général . . . V. 326, pl. 1821.*)  
 — **Drapiez**, [Auguste]. [Metrosideros anomala.] (*In his Herbar de l'amateur . . . V. 344, pl. 1831.*)  
**A. kino**: **Maiden**, J. H. *Angophora Kino*. (*Linn. Soc. N. S. Wales Proc. ser. 2*, VI. (1891), pp. 253-257. 1892.)  
**A. lanceolata**: **Cavanilles**, A. J. (*In his Icones et descriptiones . . . IV. 22, pl. 339; VI. 88.* 1797-1801.)  
**A. melanoxylon**: **Baker**, R. T. On a new species of Angophora. (*Linn. Soc. N. S. Wales Proc.* XXV. pt. 1, pp. 84-86, pl. 2. 1900.)  
**A. subvelutina**: **Baker**, R. T. (*Linn. Soc. N. S. Wales Proc. ser. 2*, VIII. (1893), pp. 167-168, pl. 5. 1894.)  
**A. Woodiana**: **Bailey**, F. M. (*Linn. Soc. N. S. Wales Proc.* VI. 143-145. 1882.)

## BACKHOUSIA

- Hooker**, [Sir] W. J. *Backhousia myrtifolia*. (*Bot. Mag.* LXXI. pl. 4133. 1845.)

## BAECKEA (APHANOMYRTUS, BABINGTONIA, BECKEA, HARMOGIA, MYRTELLA; LEPTOSPERMUM spec.)

- Mueller**, Ferd[inand], *Baron* von. [Myrtella.] (*In his Descriptive notes on Papuan plants*, I. 105-107. 1875-77.)  
**Koorders**, S. H. & **Valeton**, Th[eodoric]. *Aphanomyrtus Miquel*, eine verkannte Gattung der Myrtaceae. (*Jard. Bot. Buitenzorg Ann. Suppl.* 2, pp. 145-152, pl. 6-8. 1898.)  
 — [Aphanomyrtus octandra.] (*Inst. Bot. Buitenzorg Bull.* II. 5. 1899.)  
**B. brevifolia**: **Rudge**, E[dward]. [Leptospermum brevifolium.] (*Linn. Soc. Trans.* VIII. 299, pl. 14. 1807.)  
**B. camphorata**: **Sims**, John. *Baekia camphorata*. (*Bot. Mag.* LIII. pl. 2694. 1826.)  
**B. Camphorosmae**: **Lindley**, John. *Baekia Camphorosmae*. (*Bot. Reg.* XXVII. Misc. notes, p. 64. 1841.)  
 — **Lindley**, John. *Babingtonia Camphorosmae*. (*Bot. Reg.* XXVIII. 10, pl. 1842.)  
**B. crenatifolia**: **Miquel**, F. A. W. [Harmogia crenulata.] (*Nederl. Kruidd. Arch.* IV. 148. 1859.)  
**B. diosmifolia**: **Masters**, M. T. Note on the presence of stamens within the ovarium of *Baekia diosmaefolia* Rdge. (*Linn. Soc. Jour. Bot.* IX. 334-335, 1 pl. 1867.)  
 — **Rudge**, E[dward]. (*Linn. Soc. Trans.* VIII. 298, pl. 13. 1807.)  
**B. ericoides**: **Schlechtendal**, D. F. L. von. Eine neue Baekia aus Sumatra nebst Betrachtungen über den Blütenstand der Myrtaceen. (*Bot. Zeit.* IV. 721-725. 1846.)  
**B. frutescens**: **Hooker**, [Sir] W. J. *Baekia frutescens*. (*Bot. Mag.* LV. pl. 2802. 1828.)  
**B. Gunniana**: **Hooker**, [Sir] W. J. *Baekia micrantha*. (*Hooker's Ic. Plant.* IV. pl. 309. 1841.)  
**B. leptocaulis**: **Hooker**, [Sir] W. J. *Baekia leptocaulis* J. Hook. (*Hooker's Ic. Plant.* III. pl. 298. 1840.)  
**B. linifolia**: **Rudge**, E[dward]. (*Linn. Soc. Trans.* VIII. 297, pl. 12. 1807.)  
**B. neltroides**: **Seemann**, Berthold. (*Jour. Bot.* II. 74. 1864.)  
**B. oligomera**: **Radlkofer**, L[udwig]. Ueber eine Leptosperme der Sammlung von Sieber. (*Deutsch. Bot. Ges. Ber.* II. 262-265. 1884.) — Separate.  
**B. saxicola**: **Hooker**, [Sir] W. J. *Baekia saxicola*. (*Bot. Mag.* LIX. pl. 3160. 1832.)  
**B. thymifolia**: **Hooker**, [Sir] W. J. *Baekia thymifolia* J. Hook. (*Hooker's Ic. Plant.* III. pl. 284. 1840.)  
**B. virgata**: **Andrews**, Henry. *Baekia virgata*. [1810.] (*Andrews Bot. Rep.* IX. pl. 598.)  
 — **Loddiges**, Conrad & Sons. *Baekia virgata*. (*Loddiges' Bot. Cab.* IV. pl. 341. 1819.)  
 — **Loiseleur-Deslongchamps**, J. L. A. [Baekia virgata.] (*In his Herbar général . . . IV. 278, pl. 1820.*)  
 — **Sims**, John. *Baekia virgata*. (*Bot. Mag.* XLVII. pl. 2127. 1820.)  
 — **Colla**, Luigi. (*In his Hortus ripulensis . . . p. 17, pl. 6.* 1894.)  
 — **Drapiez**, [Auguste]. (*In his Herbar de l'amateur . . . VI. 391, pl. 1833.*)  
 — **E[ge]l**, E[dward] von. *Baekia parvula* DC. (*Gartenfl.* XXV. 356, pl. 886. 1876.)  
 — **Maiden**, J. H. & **Botche**, E[rnst]. [*Baekia virgata* var. *polyandra*.] (*Linn. Soc. N. S. Wales Proc.* XXIII. 12. 1898.)

## BALAUSTION (CHEYNTIA)

- Hooker**, [Sir] W. J. *Balaustion pulcherrimum* Hook. (*Hooker's Ic. Plant.* IX. pl. 852. 1852.)  
**Harvey**, W. H. [*Cheyntia pulchella*.] (*Hooker's Jour. Bot. & Kew Gard. Misc.* VII. 56. 1855.)

## BEAUFORTIA (MANGLESIA; MELALEUCA spec.)

- Endlicher**, Stephan. [Manglesia.] (*In ENDLICHER, Stephan & FENZL, Eduard. Novarum stirpium decades*, pp. 25-26. 1839.)  
**B. Dampieri**: **Hooker**, [Sir] W. J. *Beaufortia Dampieri*. (*Bot. Mag.* LX. pl. 3272. 1833.)  
**B. decussata**: [Ker, J. B.] *Beaufortia decussata*. (*Bot. Reg.* I. 18, pl. 1815.)  
 — **Sims**, John. *Beaufortia decussata*. (*Bot. Mag.* XLII. pl. 1733. 1815.)

- Beaufortia decussata:** Loiseleur-Deslongchamps, J. L. A. (*In his Herbarium général* . . . VII. 483, pl. 1824.)  
 — **Drapiez**, [Auguste]. (*In his Herbarium de l'amateur* . . . V. 340, pl. 1831.)  
 — **Nees von Esenbeck**, T. F. L. & **Sinning**, W[ilhelm]. (*In their Sammlung* . . . pp. 128-130, pl. 56. 1831.)  
 — **Paxton**, Joseph. *Beaufortia decussata*. (*Paxton's Mag. Bot.* VIII. 269-270, 1 il., pl. 1841.)
- B. micrantha:** **Reichenbach**, H. G. L. [*Melaleuca empetrifolia*]. (*In his Iconographia botanica exotica* . . . pt. 2, p. 1, pl. 102. 1827-30.)
- B. purpurea:** **Lindley**, John. (*Bot. Reg. apx. to vol. I.-XXIII.*, pp. 10, pl. 3. 1839.)
- B. sparsa:** **Paxton**, Joseph. *Beaufortia splendens*. (*Paxton's Mag. Bot.* XIII. 145-146, pl. 1847.)  
 — **Reodigas**, Ém[ile]. *Beaufortia splendens* Paxt. (*Ill. Hort. XXXIII.* 62-63, pl. 594. 1896.)  
 — **Hooker**, [Sir] J. D. *Beaufortia sparsa*. (*Bot. Mag. CXVIII.* pl. 7231. 1892.)
- CALLISTEMON** (MELALEUCA spec., METROSIDEROS spec.)
- [**Koch**, Karl.] Die neuholländischen Reiherbüsche (*Callistemon R. Br.*). (*Ver. Beförd. Gartenb. Preuss. Wochenschr.* VI. 283-284, 293-295. 1863.)
- C. amoenus:** **Lam[aire]**, Ch[arles]. *Callistemon amoenus*. (*Ill. Hort.* VII. 2 pp., pl. 247. 1860.)
- C. flavescens:** **Regel**, Ed[uard von]. (*In his Index seminum* . . . Hortus . . . petropolitanus . . . 1861, p. 52. — *Gartenfl.* X. 51. 1861.)
- C. lanceolatus:** **Curtis**, William. *Metrosideros citrina*. (*Bot. Mag.* VIII. pl. 260. 1794.)  
 — **Ventenat**, E. P. [*Metrosideros lophantha*]. (*In his Description des plantes nouvelles* . . . jardin de J. M. Cels, f. 69, pl. 69. 1800.)  
 — **Jacquin**, N. J. *Baron von*. [*Metrosideros lanceolata*]. (*In his Plantarum rariorum Horti* . . . schoenbrunnensis . . . icones, IV. 4, pl. 406. 1804.)  
 — **Kielmeyer**, C. G. [*Metrosideros lophantha*]. (*In his Characteristicon* . . . pp. 9-12. 1814.)  
 — **Savi**, G[aetano]. [*Metrosideros lanceolata*]. (*In his Flora italiana* . . . I. 93-95, pl. 32. 1818.)  
 — **Loddiges**, Conrad & Sons. *Metrosideros semperflorens*. (*Loddiges' Bot. Cab.* VI. pl. 523. 1821.)  
 — **Hoffmannsegg**, J. C. von. [*Metrosideros latifolia*]. (*In his Verzeichniss der Pflanzenkulturen* . . . p. 80. 1824.)  
 — **Loddiges**, Conrad & Sons. *Callistemon scabrum*. (*Loddiges' Bot. Cab.* XIII. pl. 1288. 1827.)  
 — **Nees von Esenbeck**, T. F. L. & **Sinning**, W[ilhelm]. (*In their Sammlung* . . . pp. 142-144, pl. 62. 1831.)  
 — [*Callistemon lanceolatus*]. (*In DICTIONNAIRE universelle d'histoire naturelle*, ed. 2, atlas, III. pl. 303. 1839-49.)  
 — **Regel**, Ed[uard von]. [*Callistemon lanceolatum*  $\beta$  *sparsum*]. (*In his Index seminum* . . . Hortus . . . petropolitanus . . . 1856, p. 39; 1865, p. 53.)
- C. linearis:** **Schrader**, H. A. [*Melaleuca linearis*]. (*In his Sertum hannoveranum* . . . p. 19, pl. 11. 1795-98.)  
 — **Jacquin**, N. J. *Baron von*. [*Metrosideros linearis*]. (*In his Plantarum rariorum Horti* . . . schoenbrunnensis . . . icones, IV. 3-4, pl. 405. 1804.)  
 — **Loiseleur-Deslongchamps**, J. L. A. [*Metrosideros linearis*]. (*In his Herbarium général* . . . IV. 257, pl. 1820.)  
 — **Drapiez**, [Auguste]. (*In his Herbarium de l'amateur* . . . VIII. 583, pl. 1835.)
- C. microstachyus:** **Lindley**, John. *Callistemon microstachyum*. (*Bot. Reg.* XXIV. 7, pl. 1838.)
- C. pendulus:** **Rege[el]**, Ed[uard von]. *Callistemon pendulus* Rgl. (*Gartenfl.* VIII. 289, pl. 269. 1859.)  
 — **Regel**, Ed[uard von]. (*In his Index seminum* . . . Hortus . . . petropolitanus . . . 1860, p. 51; 1865, p. 53; 1866, pp. 105-106. — *Gartenfl.* XII. 350. 1863.)
- C. pinifolius:** **Wendland**, J. C. [*Metrosideros pinifolia*]. (*In his Collectio plantarum* . . . I. 53-55, pl. 16. 1808.)  
 — **Tausch**, I. F. [*Callistemon acerolum*]. (*Flora*, XIX. pt. 2, p. 411. 1836.)  
 — **Hooker**, [Sir] W. J. *Callistemon pinifolium*. (*Bot. Mag.* LXIX. pl. 3989. 1843.)
- Callistemon ptyoides:** **Mueller**, Ferd[inand, Baron] von. Note on a hitherto imperfectly known *Callistemon*. 1 p. O. n. t-p. [Melbourne, 1863.]—*Reprinted from: "Chemist and druggist of Australia, 1883."*
- C. rigidus:** [Ker, J. B.] *Callistemon rigidum*. (*Bot. Reg.* V. 393, pl. 1819.)  
 — **Desfontaines**, René. [*Metrosideros glandulosa*]. (*In his Catalogus plantarum Horti* . . . parisiensis, ed. 3, p. 407. 1829.)
- C. salignus:** **Ventenat**, E. P. [*Metrosideros saligna*]. (*In his Description des plantes nouvelles* . . . jardin de J. M. Cels, f. 70, pl. 70. 1800.)  
 — **Bonpland**, A[imé]. [*Metrosideros saligna*]. (*In his Description des plantes rares cultivées à Malmaison* . . . pp. 11-13, pl. 4. 1813.)  
 — **Bonpland**, A[imé]. [*Metrosideros pallida*]. (*In his Description des plantes rares cultivées à Malmaison* . . . pp. 101-102, pl. 41. 1813.)  
 — **Sims**, John. *Metrosideros saligna*. (*Bot. Mag.* XLIII. pl. 1821. 1816.)  
 — **Sims**, John. *Metrosideros viridiflora*. (*Bot. Mag.* LII. pl. 2602. 1825.)  
 — **Loddiges**, Conrad & Sons. *Callistemon lophanthum*. (*Loddiges' Bot. Cab.* XIV. pl. 1302. 1828.)  
 — **Géel**, P. C. van. [*Metrosideros viridiflora*]. (*In his Sertum botanicum* . . . 2 pp., 1 pl. 1828-32.)  
 — **Reichenbach**, H. G. L. [*Metrosideros viridiflora*]. (*In his Flora exotica* . . . II. 43-44, pl. 1834.)  
 — **Kunze**, Gustav. [*Callistemon viridiflorus*]. (*Linnaea*, XX. 58-59. 1847.)
- C. speciosus:** **Bonpland**, A[imé]. [*Metrosideros glauca*]. (*In his Description des plantes rares cultivées à Malmaison* . . . pp. 86-87, pl. 34. 1813.)  
 — **Sims**, John. *Metrosideros speciosa*. (*Bot. Mag.* XLII. pl. 1761. 1815.)  
 — **Loddiges**, Conrad & Sons. *Metrosideros speciosa*. (*Loddiges' Bot. Cab.* III. pl. 285. 1818.)  
 — **Géel**, P. C. van. [*Metrosideros glauca*]. (*In his Sertum botanicum* . . . 2 pp., 1 pl. 1828-32.)  
 — **Nees von Esenbeck**, T. F. L. & **Sinning**, W[ilhelm]. [*Callistemon speciosum* var. *glaucum*]. (*In their Sammlung* . . . pp. 144-145, pl. 63. 1831.)  
 — **Oolenso**, William. [*Metrosideros speciosa*]. (*New Zealand Inst. Trans.* XXII. (1889), pp. 463-464. 1890.)
- C. teretifolius:** **Müller**, Ferd[inand, Baron von]. (*Linnaea*, XXV. 387-388. 1852.)
- CALOTHAMNUS** (BILLOTTIA)
- Reichenbach**, H. G. L. [*Calothamnus quadrifida*, *C. villosa*]. (*In his Magazin der ästhetischen Botanik* . . . I. 4 pp., pl. 9. 1822-23.)
- Lehm[ann]**, J. G. C.]. (*Hort. Bot. Hamburg. Delect. Sem.* 1842, p. 7.)
- C. Preissii:** **Kunze**, Gustav. [*Calothamnus laxa*]. (*Linnaea*, XX. 58. 1847.)
- C. quadrifidus:** **Sims**, John. *Calothamnus quadrifida*. (*Bot. Mag.* XXXVII. pl. 1506. 1813.)  
 — **Loddiges**, Conrad & Sons. *Calothamnus quadrifida*. (*Loddiges' Bot. Cab.* VIII. pl. 737. 1823.)  
 — **Olla**, [Luigi]. [*Billettia acerosa*]. (*In his Hortus ripulensis*, p. 20, pl. 23. 1824.)  
 — **Loddiges**, Conrad & Sons. *Calothamnus clavata*. (*Loddiges' Bot. Cab.* XV. pl. 1447. 1828.)  
 — **Nees von Esenbeck**, T. F. L. & **Sinning**, W[ilhelm]. (*In their Sammlung* . . . pp. 195-196, pl. 86. 1831.)  
 — **Regel**, Eduard von. [*Calothamnus quadrifida*  $\beta$  *hirsuta*]. (*In his Index seminum* . . . Hortus . . . petropolitanus . . . 1856, p. 39.)
- C. rupestris:** **De Wildeman**, Ém[ile]. (*In his Icones selectae Horti thenensis*, II. 25-28, pl. 47. 1900→)
- C. torulosus:** **Hemsley**, W. B. (*Gard. Chron.* ser. 2, XX. 688, il. 121. 1883.) [Morphological.]
- C. villosus:** **Loddiges**, Conrad & Sons. *Calothamnus villosa*. (*Loddiges' Bot. Cab.* I. pl. 92. 1817.)  
 — **L[indley]**, J[ohn]. *Calothamnus villosa*. (*Bot. Reg.* XIII. 1099, pl. 1827.)  
 — **Géel**, P. C. van. (*In his Sertum botanicum* . . . 2 pp., 1 pl. 1828-32.)

**CALYPTRANTHES** (MYRCIA spec.)

- Willdenow**, C. L. Ueber die Arten der Gattung Calyptranthes. (*Ann. Bot. Usteri*, XVII. 19-24. 1796.)
- Martius**, K. F. P. von. (*Flora*, XX. pt. 2, Beibl. pp. 87-88. 1837.) [South American species.]
- Grisebach**, A. [H. R.]. (*Amer. Acad. Mem. new ser.* VIII. pt. 1, pp. 180-182. 1861.) [Central American species.]
- Sauvalle**, F. A. [Calyptranthes gracilipes, C. enneantha.] (*Acad. Cienc. Med. Fis. Nat. Habana Anal.* V. 428-429. 1868.)
- C. caudata**: **Gardner**, [George]. (*Lond. Jour. Bot.* IV. 102. 1845.)
- C. dichotoma**: **Casaretto**, G[iovanni]. (*In his Novarum stirpium brasiliensium decas* V., p. 47. 1843.)
- C. fastigiata**: **Wawra** [von **Fernsee**], **Heinrich**, **Ritter**. [Calyptranthes fastigiata var. turbinata.] (*In his Botanische Ergebnisse* . . . p. 12, pl. 2. 1866.)
- C. pallens**: **Grisebach**, A. H. R. (*Ges. Wiss. Goettingen Abh.* VII. (1856-57), Phys. Cl. pp. 215-216. 1857.)
- C. paniculata**: **Bertoloni**, **Antonio**. (*Opusc. Scient.* I. 149. 1817.)
- C. Schiedeana**: **Bentham**, **George**. [Myrcia aromatica.] (*In his Botany of the voyage of* . . . Sulphur, pp. 98-99. 1844-46.)
- C. Tonduzii**: **Smith**, J. D. (*Bot. Gaz.* XXIII. 245. 1897.)

**CALYTHRIX** (CALYCOTHRIX)

- Miquel**, F. A. W. (*Nederl. Kruidk. Arch.* ser. 1, IV. 116-117. 1859.)
- Mueller**, **Ferdinand**, **Baron** von. (*Philos. Inst. Victoria Trans.* III. (1858), pp. 42-43. 1859.)
- C. aurea**: **Lindley**, **John**. (*Bot. Reg. apx. to vol. I.-XXIII.*, p. 5, pl. 3. 1839.)
- C. desolata**: **Moore**, [S.] **Le M.** (*Linn. Soc. Jour. Bot.* XXXIV. 191-192. 1899.)
- C. flavescens**: **Fielding**, **H. B.** (*In his Sertum plantarum* . . . pl. 38. 1844.)
- C. microphylla**: **Richard**, **Achille**. [Calythrix cupressifolia.] (*In his Voyage de découvertes de l'Astrolabe* . . . pendant . . . 1826-29 . . . Botanique, II. 41-43, pl. 16. 1832-34.)
- C. tetragona**: [**Ker**, J. B.] **Calythrix glabra**. (*Bot. Reg.* V. 409, pl. 1819.)  
— **Loddiges**, **Conrad** & **Sons**. **Calythrix glabra**. (*Loddiges' Bot. Cab.* VI. pl. 586. 1821.)  
— **Hooker**, **Sir W. J.** **Calythrix virgata**. (*Bot. Mag.* LXI. pl. 323. 1834.)  
— **Tepper**, J. G. O. (*Bot. Centr.* XXXVI. 344. 1888.)
- C. Watsoni**: **Mueller**, **Ferdinand**, **Baron** von & **Tate**, **Ralph**. (*Philos. Soc. Adelaide Trans.* XVI. 355. 1892.)

**CAMPOMANESIA**

- Gardner**, [George]. (*Lond. Jour. Bot.* II. 353. 1843.)
- Bentham**, **George**. [Campomanesia crassifolia.] (*In his Botany of the voyage of* . . . Sulphur, pp. 97-98, pl. 37. 1844-46.)

**CHAMAELAUCIUM** (CHAMELAUCIUM)

- Desfontaines**, [René]. 1819. — See vol. I. 266: PHYTOGRAPHY. MISCELLANEOUS TAXONOMIC PUBLICATIONS.
- Endlicher**, **Steph[an]**. [Chamaelaucium virgatum.] (*In his Novarum stirpium decades*, p. 74. 1839.)

**CLOEZIA**

- Brongniart**, **Ad[olphe]** & **Gris**, **Arthur**. [*Cloezia canescens*.] (*Mus. Hist. Nat. Paris Nouv. Arch.* IV. 16-17, pl. 6. 1868.)

**CUPHEANTHUS**

- Seemann**, **B[erthold]**. Note on the genera Cupheanthus and Punica. (*Jour. Bot.* IV. 86-87. 1866.)

**DARWINIA** (CRYPTOSTEMON, GENETYLLIS, HEDAROMA, POLYZONE, SCHUERMANNIA)

- Don**, **David**. (*Edinb. New Philos. Jour.* [VII.] 83-84. 1829.)
- Drummond**, [James]. [Genetyllis.] (*Bot. Mag.* LXXIV. apx. p. 1. 1843.)
- Kippist**, **Richard**. Notice of two apparently undescribed species of Genetyllis, from S. W. Australia. (*Linn. Soc. Jour. Bot.* I. 48-52. 1857.)
- Mueller**, **Ferdinand**, **Baron** von. [Cryptostemon.] — **In** **Miquel**, F. A. W. (*Nederl. Kruidk. Arch.* ser. 1, IV. 114-115. 1859.)

**Bentham**, **George**. Note on the genera Darwinia Rudge, and Bartlingia Ad. Brongn. (*Linn. Soc. Jour. Bot.* IX. 176-182. 1867.)

**Haviland**, **E.** (*Linn. Soc. N. S. Wales Proc.* IX. (1884), pp. 67-71. 1885.) [Ecological.]

**D. citriodora**: **Lindley**, **John**. [Hedaroma latifolium.] (*Bot. Reg. apx. to vol. I.-XXIII.*, p. 7, pl. 2. 1839.)

**D. fascicularis**: **Rudge**, **E[dward]**. (*Linn. Soc. Trans.* XI. 299-300, pl. 22. 1815.)

**D. fimbriata**: **Hooker**, **Sir W. J.** Genetyllis fimbriata. (*Bot. Mag.* XC. pl. 5468. 1864.)

**D. Luehmanni**: **Mueller**, **Ferdinand**, **Baron** von & **Tate**, **Ralph**. [1896.] (*Philos. Soc. Adelaide Trans.* XVI. 353. 1892-96.)

**D. macrostegia**: [**Lindley**, **John**.] Hedaroma tulipiferum. (*Gard. Chron.* 1854, p. 323.)

— **P[lanchon]**, **J. E.** Genetyllis macrostegia Turczn. (*Flore Serr.* X. 109-110, pl. 1009. 1854-55.)

— **P[lanchon]**, **J. E.** Genetyllis tulipifera hort. (*Flore Serr.* X. 227-228, pl. 1064. 1854-55.)

— **Hooker**, **Sir W. J.** Genetyllis macrostegia. (*Bot. Mag.* LXXXI. pl. 4860. 1855.)

— **Hooker**, **Sir W. J.** Genetyllis tulipifera. (*Bot. Mag.* LXXXI. pl. 4858. 1855.)

— **L[emaire]**, **Ch[arles]**. Genetyllis tulipifera. (*Ill. Hort.* II. 2 pp., pl. 73. 1855.)

— **L[emaire]**, **Ch[arles]**. Genetyllis macrostegia. (*Ill. Hort.* II. 2 pp., 1 il., pl. 76. 1855.)

**D. micropetala**: **Tepper**, **J. G. O.** (*Bot. Centr.* XXXVI. 344. 1888.)

**D. purpurea**: **Endlicher**, **Steph[an]**. [Polyzone purpurea.] (*In his Novarum stirpium decades*, pp. 71-72. 1839.)

**D. Schuermanni**: **Müller**, **Ferdinand**, **Baron** von. [Schuermannia homoranthoides.] (*Linnaea*, XXV. 386-387. 1852.)

— **Oliver**, **D[aniel]**. Darwinia Schuermanni Benth. (*Hooker's Ic. Plant.* XXIV. pl. 2303. 1895.)

**DECASPERMUM** (NELITRIS)

**Bentham**, [George]. [Nelitris Urvillei.] (*Lond. Jour. Bot.* II. 220. 1843.)

**Miquel**, F. A. W. [Nelitris pubescens.] (*Nederl. Inst. Verh. Eerste Kl.* ser. 3, III. 15-16. 1850.)

**Gray**, **Asa**. [Nelitris.] (*In his United States exploring expedition* . . . Botany. Phanerogamia, I. 547-549, pl. 60. 1854.) [Polynesian species.]

**D. Blancoi**: **Vidal y Soler**, **S[ebastian]**. (*In his Phanerogamae Cumingianae Philippinarum* . . . pp. 172-173. 1885.)

**D. paniculatum**: **Lindley**, **J[ohn]**. [Nelitris paniculata.] (*In his Collectanea botanica* . . . f. 16. 1821.)

**D. sericeum**: **Hance**, **H. F.** (*Jour. Bot.* XV. 333-334. 1877.)

**D. vitiense**: **Engler**, **A[dolf]**. [Nelitris vitiensis.] (*Bot. Jahrb.* VII. 467. 1896. — Also in his Uebersicht über die botanischen Ergebnisse der [Gazelle]-Expedition, pp. 38-39. [1889].)

**D. Vitis-Idaea**: **Stapf**, **O[tto]**. (*Linn. Soc. Trans. Bot.* IV. 150, pl. 11. 1894-96.)

**EUCALYPTUS** (EUDESMIA)

## Taxonomy

**Cavanilles**, **A. J.** (*In his Icones et descriptiones* . . . IV. 22-24, pl. 340-342. 1797.)

**Hoffmannsegg**, **J. C. von**. (*In his Verzeichniss der Pflanzkulturen* . . . Nachtrag II., pp. 29, 112-115; Nachtrag III., p. 36. 1826.)

**Desfontaines**, **René**. (*In his Catalogus plantarum Horti* . . . parisiensis, ed. 3, p. 408. 1829.)

**Hooker**, **Sir [J. D.]**. (*Lond. Jour. Bot.* VI. 477-479. 1847.)

**Swainson**, **W[illiam]**. Botanical report, principally relating to the Eucalypti and Casuarinae of Victoria, New Holland. (*Hooker's Jour. Bot. & Kew Gard. Misc.* VI. 186-190. 1854.)

**Miquel**, F. A. W. (*Nederl. Kruidk. Arch.* ser. 1, IV. 123-141. 1859.)

**Mueller**, **Ferdinand**, **Baron** [von]. Monograph of the Eucalypti of tropical Australia, with an arrangement for the use of colonists according to the structure of the bark. (*Linn. Soc. Jour. Bot.* III. 81-101. 1859.)

- Langner.** Ueber die Gattung Eucalyptus. (*Schles. Ges. Vaterl. Kult. Jahrb.* XLVI. (1868), pp. 129-133. 1869.)  
Popular treatment.
- [**Rivière, Auguste.**] L'Eucalyptus globulus au point de vue de l'assainissement des régions malsaines. (*Soc. Accl. Paris Bull.* ser. 3, II. 150-151. 1875.)
- Grisard, Jules.** Noms vulgaires des diverses espèces d'Eucalyptus d'après Flora australiensis de Bentham. (*Soc. Accl. Paris Bull.* ser. 3, III. 321-323. 1876.)
- Kellogg, A[ibert].** Different varieties of Eucalyptus, and their characteristics. (*California Acad. Sci. Proc.* VI. (1875), pp. 30-37. 1876.)
- Maroldi-Petilli, Francesco.** Gli Eucalitti . . . 276 pp. 4 pl. O. Roma, 1879.
- Mueller, Ferdinand, Baron von.** Report on the forest resources of western Australia. 30 pp. 20 pl. sq. F. London, 1879. (*In* WESTERN AUSTRALIA; general information . . . apx. 1882.)  
Plates with analyses.  
— Eucalyptographia; descriptive atlas of the Eucalypts of Australia and the adjoining islands. Decades I.-X. unp. [106] pl. F. Melbourne, 1879-84.
- Age of the giant Gum trees of the Tasmanian forests.** (*Gard. Chron.* ser. 2, XIV. 179. 1890.)
- Mueller, Ferdinand, Baron von.** Note intorno ad alcuni sinonimi nel genere Eucalyptus, estratte e tradotte da lettera al Prof. v. Cesati. (*Nuov. Giorn. Bot. Ital.* XII. 46-48. 1890.)
- Woolfs, William.** Sur les Eucalyptus. (*Soc. Accl. Paris Bull.* ser. 3, VII. 16-19. 1890.)  
— Eucalypts of the county of Cumberland: their classification, habitat, and uses. (*Linn. Soc. N. S. Wales Proc.* V. 288-294, 448-458, 463-469, 488-493, 503-510. 1881.)
- Mueller, Ferdinand, Baron von.** [Eucalyptus Todtiana, E. Howittiana.] (*South. Sci. Record*, II. 171-172. 1892.)
- Naudin, Charles.** Mémoire sur les Eucalyptus introduits dans la région méditerranéenne. (*Ann. Sci. Nat. Bot.* XVI. 337-430. 1863.) — Reprinted: 94 pp. O. Paris, 1883.  
— Notice sur les Eucalyptus. (*Soc. Bot. France Bull.* XXX. apx. pp. 66-75. 1883.)
- Woolfs, [William].** Species of Eucalypts first known in Europe. (*Linn. Soc. N. S. Wales Proc.* VII. 621-632. 1883.)  
— On the classification of Eucalyptus. (*Victor. Nat.* I. 30-31. 1885.)
- Boisio, Joseph.** The indigenous vegetation of Australia with special reference to the Eucalypti. (*Pharm. Jour.* ser. 3, XVII. (1886-87), pp. 13-16. 1887.)
- Howitt, A. W.** Notes on the distribution of the Eucalyptus. (*Victor. Nat.* V. 27-29. 1889.)
- Sahut, Félix.** Le centenaire de la découverte des Eucalyptus. (*Soc. Hort. Hist. Nat. Hérault Ann.* ser. 2, XXI. 92-116, il. 1889.) — Reprinted: 33 pp. il. O. Montpellier, 1889.
- Ferrin, G. S.** Some notes upon the rarer species of Tasmanian Eucalypts, with special reference to a supposed new species. [Abstract.] (*Australas. Assoc. Adv. Sci.* II. 555-557. 1890.)
- Howitt, A. W.** The Eucalypts of Gippsland. (*Roy. Soc. Victoria Trans.* II. 81-120, pl. 8-16. 1891.)
- Woolfs, [William].** On the classification of Eucalypts. (*Linn. Soc. N. S. Wales Proc.* ser. 2, VI. (1891), pp. 49-66. 1892.)
- Kinney, Abbot.** Eucalyptus. 298+6 pp. 29 pl. O. Los Angeles, 1895.
- Deane, Henry & Maiden, J. H.** Observations on the Eucalypts of New South Wales. The illustrations by R. T. Baker. Pt. I.-VII. (*Linn. Soc. N. S. Wales Proc.* ser. 2, X. (1895), pp. 596-612, pl. 54-57; XXI. 798-813, pl. 59-61; XXII. (1897), pp. 704-720, 794-795, pl. 29-33bis; XXIII. 780-801, pl. 29-33; XXIV. (1899), pp. 448-471, 612-630, pl. 37-42, 48-50; XXV. pt. 1, pp. 104-113, pl. 5-7. 1896-1900.) — Separate.
- Luehmann, J. G.** [Eucalyptus torquata, E. corrugata.] (*Victor. Nat.* XIII. (1896-97), pp. 147, 168. 1897.)
- Baker, R. T.** On two well-known but hitherto undescribed species of Eucalyptus. [Eucalyptus Bridgesiana, E. paludosa.] (*Linn. Soc. N. S. Wales Proc.* XXIII. 162-171, pl. 5-6. 1896.)  
— On two new species of Eucalyptus. [Eucalyptus laevopinea, E. dextropinea.] (*Linn. Soc. N. S. Wales Proc.* XXIII. 414-419, pl. 10-11. 1896.)
- Luehmann, J. G.** A short dichotomous key to the hitherto known species of Eucalyptus. (*Australas. Assoc. Adv. Sci.* VII. 523-536. 1896.) — Reprinted: 14 pp. O. t-p-c. [Sydney, 1898.]
- Maiden, J. H.** Some Eucalypts of the New England tableland. (*Australas. Assoc. Adv. Sci.* VII. 537-543. 1898.)
- Tate, Ralph.** A review of the characters available for the classification of the Eucalypts, with a synopsis of the species arranged on a carpological basis. (*Australas. Assoc. Adv. Sci.* VII. 544-552. 1898.)
- Baker, R. T.** On three new species of Eucalyptus. [Eucalyptus Smithii, E. Dawsoni, E. Camphora.] (*Linn. Soc. N. S. Wales Proc.* XXIV. (1899), pp. 292-300, pl. 20-22. 1900.)  
— On three new species of Eucalyptus. [Eucalyptus orades, E. maculosa, E. patentinervis.] (*Linn. Soc. N. S. Wales Proc.* XXIV. (1899), pp. 596-604, pl. 43-45. 1900.)  
— On some new species of Eucalyptus. (*Linn. Soc. N. S. Wales Proc.* XXV. pt. 2, pp. 303-320, pl. 15-19. 1900.)  
Separate: t-p-c.
- Trabut, [Louis].** Eucalyptus hybrids in the Mediterranean region. (*Hort. Soc. Lond. Jour.* XXIV. 250-251. [1900.])
- Morphology
- Moeller, Joseph.** Beitrag zur Kenntniss der Eucalyptus-Blätter. (*Lotos Zeitschr. Nat.* XXIV. 117-121. 1874.)
- Tison, Édouard.** Les prétendus phylloides des Eucalyptus. Extrait. (*Assoc. Franç. Avanc. Sci. Compt. Rend.* VI. (1877), pp. 567-568. 1878.)
- Hemaley, W. B.** (*Gard. Chron.* ser. 2, XX. 464, il. 70-76. 1883.)
- Jönsson, Bengt.** Normal förekomst af masurbildningar hos släktet Eucalyptus Lehr. (*Bot. Notis.* 1883, pp. 117-134, pl. 1.)
- Leclerc du Sablon, [Mathieu].** Sur la symétrie foliaire chez les Eucalyptus et quelques autres plantes. (*Soc. Bot. France Bull.* XXXII. 229-236. 1885.)
- Lubbock, John.** (*Linn. Soc. Jour. Bot.* XXII. 358, 383, il. 38, 112. 1887.)
- Mölsch, Hans.** Knollenmasern bei Eucalyptus. (*Zool.-Bot. Ges. Wien Verh.* XXXVII. Sitzber. p. 30. 1887.)
- McAlpine, [Daniel] & Remfrey, J. R.** The transverse sections of petioles of Eucalypts as aids in the determination of species. (*Roy. Soc. Victoria Trans.* II. pt. 1, pp. 1-64, pl. 1-6. 1891.)
- Mialke, G.** Anatomische und physiologische Beobachtungen an den Blättern einiger Eucalyptus-Arten. (*Hamburg. Wiss. Anst. Jahrb.* IX. (1891), pt. 2, pp. 1-27, 1 pl. 1892.) — Reprinted: 27 pp. 1 pl. Q. Hamburg, 1892. (Arbeiten des botanischen Museums, 1891.)
- Trabut, [Louis].** Sur la déhiscence des capsules dans le genre Eucalyptus. (*Soc. Bot. France Bull.* XXXIX. apx. pp. 41-43, il. 1892.)
- Ramaley, Francis.** (*Minnesota Bot. Stud.* II. 80-81, pl. 4. [1899.])
- Baranetzky, J.** (*Ann. Sci. Nat. Bot.* ser. 8, XII. 299-300, pl. 9. 1900.)
- Physiology
- Bynoe.** [On a kind of manna found on Gum trees.] (*In* STOKES, J. L. Discoveries in Australia, with an account of the coasts and rivers explored and surveyed during the voyage of H. M. S. Beagle in the years 1837-43 . . . also a narrative of Captain Owen Stanley's visits to the islands in the Arafura Sea. 2 vol. il. pl. maps. O. London, 1846. See II. 482-483.) — Notice sur la manne de l'Australie heureuse. (*Rev. Hort.* ser. 3, I. 96-97. [1847.])
- A substance ejected by cicadae living on Eucalyptus.
- D., W.** Gum trees of Van Diemen's Land. (*Hooker's Jour. Bot. & Kew Gard. Misc.* V. 343-344. 1853.)
- Flückiger, F. A.** Eine merkwürdige Form des Stärkmehles. (*Pharm. Zeitschr. Russl.* VII. 399-406. 1868.)
- Mueller, [Ferdinand], Baron von.** Sopra alcune piante australiane. (*Nuov. Giorn. Bot. Ital.* V. 171-172. 1873.)
- Poehl, A[lexander].** Chemische und botanisch-histologische Untersuchung der Eucalyptusblätter. (*Pharm. Zeitschr. Russl.* XVI. 577-585. 1877.)
- Berthelot, Léon.** 1883. — See vol. I. 230: ECOLOGY. LIGHT.
- Urquhart, A. T.** On the natural spread of the Eucalyptus in the Karaka district. (*New Zealand Inst. Trans.* XVI. (1883), pp. 383-384. 1884.)
- Bennett, K. H.** Remarks on the decay of certain species of Eucalypti. (*Linn. Soc. N. S. Wales Proc.* X. (1885), pp. 453-454. 1886.)
- Norton, A.** Notes on a living tree stump. (*Roy. Soc. Queensland Proc.* III. (1886), pp. 38-39. 1887.)
- Bingham, R. F.** The Eucalyptus and the honey bee. (*Santa Barbara Soc. Nat. Hist. Bull.* I. pt. 2, pp. 32-34. 1890.)

- Heckel, Édouard & Schlagdenhauffen, [Fr.]** 1890. — See vol. I. 131: **PHYSIOLOGY. GUMS AND RESINS.**
- Maiden, J. H.** The examination of Kinos as an aid in the diagnosis of Eucalypts. (*Linn. Soc. N. S. Wales Proc.* ser. 2, IV. (1889), pp. 605-618, 1277-1287; ser. 2, VI. 389-426. 1890-92.)
- Smith, H. G.** On the constituent of peppermint odour occurring in many Eucalyptus oils. Pt. I. (*Roy. Soc. N. S. Wales Jour.* XXXIV. 136-142. 1900.)

## Noteworthy Individuals

- Naudin, [Charles].** Arbres gigantesques dans l'île de Van Diemen (Tasmanie). (*Rev. Hort.* ser. 3, IV. 44-45. [1850.] — *Flore Serr.* VI. 36-38. 1850.) — Riesenbäume auf Van-Diemens-Land (Tasmanien). (*Allg. Gartenzzeit.* XVIII. 291-292. 1850.)
- [Hooker, Sir W. J.]** Der grösste Baum der Welt. (*Ausland*, XXIV. 84. 1851.) — Grosse Bäume in Vandiemensland. (*Krit. Bl.* XXXI. pt. 2, p. 240. 1852.)
- Etheridge, [Robert].** Statistics regarding the size of certain Australian trees. (*Edinb. Bot. Soc. Trans.* XII. 378-380. 1876.)
- Abbey, R.** A visit to the Big trees of Australia and California. (*Gard. Chron.* ser. 2, VIII. 491-492. 1877.)
- Die höchsten Bäume der Erde. (*Schweiz. Zeitschr. Forstwes.* 1883, p. 45.)
- Australian big timber.** (*Timber Trades Jour.* XIX. 145. 1885. — *Amer. Arch. Build. News*, XVIII. 189. 1885.)
- Joly, Charles.** Note sur les Eucalyptus géants de l'Australie. 19 pp. 6 il. O. Paris, 1885. — Nota sopra i giganteschi Eucalyptus dell'Australia. (*Soc. Tosc. Ort. Bull.* XI. 15-24, il. 8-13. 1886.)
- Les Eucalyptus. (*Rev. Hort. Belge*, XII. 31-36, il. 3-6. 1886.)

- The tall trees of Victoria. (*Victor. Nat.* VI. 88. 1890.)
- The tallest trees in the world. (*Pract. Engin.* XII. 200. 1895.)
- Hanusz, István.** A növényvilág óriása. [A giant tree. (*Természettud. Füzet.* XXII. 82-92. 1898.)

## Enumeration of Species

- E. acervula: Bodway, [Leonard].** (*Roy. Soc. Tasmania Proc.* 1898-99, p. 104. 1900.)
- E. alba: Decaisne, [Joseph].** (*Mus. Hist. Nat. Paris Nouv. Ann.* III. 454. 1834.)
- E. amygdalina: Lindley, [John].** Eucalyptus longifolia. (*Bot. Reg.* XI. 947, pl. 1825.)
- **Hooker, Sir W. J.** Eucalyptus amygdalina. (*Bot. Mag.* LX. pl. 3260. 1833.)
- **Plant life in Australia.** (*Gard.* XVIII. 439-441, 1 il. 1890.)
- **From: "Countries of the world."**
- **Eucalyptus amygdalina.** (*Gard. Chron.* ser. 3, VI. 14, pl. 1889.)
- E. Andreana: Naudin, Charles.** Eucalyptus Andreana. (*Rev. Hort.* 1890, pp. 346-347, il. 104-105.) — [English translation.] (*Gard.* XXXVIII. 226. 1890.)
- E. Bauerleni: Mueller, Ferdinand, Baron von.** (*Victor. Nat.* VII. 76-77. 1890. — *Bot. Centr.* XLIV. 236 (1890).)
- E. bicolor: Stephens, [Thomas].** Notes on a species of Eucalyptus (*E. haemastoma*) not hitherto recorded in Tasmania. (*Roy. Soc. Tasmania Proc.* 1881, pp. 24-25. 1882.)
- E. caesia: Mueller, Ferdinand, Baron von & Tate, Ralph.** (*Philos. Soc. Adelaide Trans.* XVI. 358. 1892-96.)
- E. calophylla: Lindley, John.** Eucalyptus calophylla. (*Bot. Reg.* XXVII. Misc. notes, pp. 72-73. 1841.)
- **Hooker, Sir W. J.** Eucalyptus splachnicarpon. (*Bot. Mag.* LXIX. pl. 4036. 1843.)
- **André, Édouard.** Eucalyptus calophylla. (*Rev. Hort.* 1890, pp. 558-559, il. 187-188.)
- E. campaspe: Moore, S. Le M.** (*Linn. Soc. Jour. Bot.* XXXIV. 193. 1899.)
- E. capitellata: Smith, James.** [Eucalyptus piperita.] (*In* **White, John.** Journal of a voyage to New South Wales, pp. 226-228, 1 pl. 1790.)
- **Wendland, J. C.** (*In his* *Collectio plantarum* . . . I. 96-98, pl. 36. 1808.)
- E. cneorifolia: Tepper, J. G. O.** (*Bot. Centr.* XXXVI. 344-345. 1888.)
- E. coccifera: P[lanchon], J. E.** Eucalyptus coccifera, Eucalyptus à cochenillé. (*Flore Serr.* VII. 249-250, pl. 736. 1851-52.)

- Eucalyptus coccifera: Hooker, Sir W. J.** Eucalyptus coccifera. (*Bot. Mag.* LXXVIII. pl. 4637. 1852.)
- **[Lemaire, Charles.]** Eucalyptus coccigera [sic]. (*Jard. Fleur.* III. 2 pp., pl. 242. 1853.)
- **Eucalyptus coccifera at Powderham Castle.** (*Gard. Chron.* ser. 2, XII. 113, il. 18. 1879.)
- E. cornuta: La Billardière, [J. J. H.] de.** (*In his* *Relation du voyage . . . de La Pérouse . . .* I. 402-403; atlas, pl. 20. 1800.)
- **Hooker, Sir J. D.** Eucalyptus cornuta. (*Bot. Mag.* CI. pl. 6140. 1875.)
- **[Houtte], L[ouis] van.** Eucalyptus cornuta Labill. (*Flore Serr.* XXI. 69-70, pl. 2189-2190. 1875.)
- E. corynocalyx: Mueller, Ferdinand, Baron von.** [Eucalyptus cladocalyx.] (*Linnaea*, XXV. 388-389. 1852.)
- **A Eucalyptus forest.** (*Gard. Chron.* ser. 2, XII. 560, il. 98. 1879.)
- E. fastigata: [Baker, R. T.]** [Explanation of the vernacular name "Cut-tail" applied to Eucalyptus fastigata.] — Notes and exhibits. (*Linn. Soc. N. S. Wales Proc.* XXIV. (1899), pp. 547-548. 1900.)
- E. ficifolia: Bailey, F. M.** Description of a new Eucalypt. [*E. ficifolia* var. *Guilfoylei*.] (*Roy. Soc. Queensland Proc.* X. (1892-94), pp. 17-18. 1894.)
- **Hooker, Sir J. D.** Eucalyptus ficifolia. (*Bot. Mag.* CXXVI. pl. 7697. 1900.)
- E. flexilis: [Regel], E[duard] von.** (*Gartenfl.* VII. 284-285. 1858. — *Also in his* *Index seminum . . . Hortus . . . petropolitanus . . .* 1858, pp. 50-51.)
- E. fraxinoides: Deane, Henry & Maiden, J. H.** On the White Ash of southern New South Wales. (*Linn. Soc. N. S. Wales Proc.* XXIII. 412-413, pl. 19. 1898.)
- E. globulus: Taxonomy**
- **La Billardière, [J. J. H.] de.** (*In his* *Relation du voyage . . . de La Pérouse . . .* I. 151-153; atlas, pl. 13. 1800.)
- **Naudin, [Charles].** Les Eucalyptus de l'île de Van Diemen; climat de cette île. (*Rev. Hort.* ser. 3, V. 330-335. [1851].)
- **Ramel, [Prosper].** L'Eucalyptus Globulus de Tasmanie (Tasmanian Blue Gum). (*Rev. Mar. Colon.* III. 515-519. [1861]) — Reprinted: 10 pp. 1 pl. O. Alger, 1870.
- **Philippe, [Matthieu].** Sur l'Eucalyptus globulus . . . (*Soc. Accl. Paris Bull.* IX. 228-231. 1862.)
- **Ramel, [Prosper].** L'Eucalyptus Globulus (Tasmanian Blue Gum-tree), Gommier Bleu de la Tasmanie. (*Soc. Accl. Paris Bull.* IX. 787-793. 1862.) — Reprinted: 8 pp. O. n. t-p. [Paris, 1862.]
- **Pocklington, Henry.** Eucalyptus globulus. (*Pharm. Jour.* ser. 3, III. (1872-73), pp. 990-992. 1873.)
- **Mueller, Ferdinand, Baron von.** Eucalyptus globulus. (*Gard. Chron.* ser. 2, XIV. 137-138, 213-214, 233-234. 1880.)
- **Eucalyptus globulus.** (*Gard. Chron.* ser. 2, XV. 600, il. 111. 1881.)
- **Morphology and physiology**
- **Gimbert, [J. L.].** Sur les sécrétions de la fleur de l'Eucalyptus globulus. [Abstract.] (*Acad. Sci. Paris Compt. Rend.* LXXVII. 1304. 1873.)
- **Irmisch, Thilo.** Einige Beobachtungen an Eucalyptus Globulus Lab. (*Zeitschr. Gesammt. Naturw.* XLVIII. 1-8. 1876.)
- **Briani, Giovanni.** Intorno alle probabili ragioni dell'eterofilia nell'Eucalyptus Globulus e in piante analoghe. (*Accad. Lincei Atti Mem. Sci. Fis. Mat. Nat.* ser. 3, XIV. (1882-83), pp. 136-142. 1883.) — Reprinted: 12 pp. Q. Roma, 1883.
- **Léveillé, [Hector].** Note sur la différence des phylloides d'Eucalyptus globulus et d'Acacia melanoxylon. (*Soc. Agric. Sci. Sarthe Bull.* XXXIII. 308-309. 1891.)
- **Briani, Giovanni.** Intorno alla anatomia delle foglie dell'Eucalyptus Globulus Labil. Ricerche. (*Istit. Bot. Univ. Pavia Atti*, ser. 2, II. pt. 2, pp. 57-151, pl. 1-20. 1892.) — Reprinted: 95 pp. 20 pl. Q. Milano, 1891.
- **Hildebrand, Friedrich.** (*Bot. Zeit.* L. 7-8. 1892.) [Morphological.]
- **Ramaley, Francis.** (*Minnesota Bot. Stud.* II. 122-124, il. 20, pl. 7, 8. [1899.]) [Anatomical.]
- E. gomphocephala: André, Édouard.** Eucalyptus gomphocephala. (*Rev. Hort.* 1893, pp. 273-274, il. 95.)
- E. gracilis: Bailey, F. M.** (*In his* *Occasional papers on the Queensland flora*, pt. 1, p. 3. 1886.)

- Eucalyptus Gunnii:** Hooker, Sir J. D. Note on the Cider tree. (*Lond. Jour. Bot.* III. 496-501. 1844.)
- E. incrassata:** Moore, T. B. Notes on the discovery of a new Eucalyptus. [Eucalyptus Muellieri.] (*Roy. Soc. Tasmania Proc.* 1886, pp. 207-210. 1887.)  
With a note by Ferdinand von Mueller.
- E. leucoxyloides:** Mueller, Ferdinand, Baron von. [Eucalyptus leucoxyloides var. rugulosa, var. rostellata, var. pluriflora, var. pruinosa, var. erythrosteama.]—In MIQUEL, F. A. W. (*Nederl. Kruidk. Arch.* ser. 1, IV. 127. 1859.)
- Woolfs, William. Note on Eucalyptus leucoxyloides (F. v. M.). (*Linn. Soc. N. S. Wales Proc.* ser. 2, I. (1886), pp. 859-860. 1887.)
- E. linearis:** Dehnhardt, Federigo. (*In his Sopra alcune piante nuove* . . . pp. 2-3. [1836].)
- E. longifolia:** Link, H. F. & Otto, F[riedrich]. (*In their Icones plantarum selectarum Horti* . . . berlinensis . . . pp. 97-98, pl. 45. [1820]-28.)
- E. macrocarpa:** Hooker, Sir W. J. Eucalyptus macrocarpa n. sp. (*Hooker's Ic. Plant.* V. pl. 405-407. 1842.)
- Hooker, Sir W. J. Eucalyptus macrocarpa. (*Bot. Mag.* LXXIII. pl. 4333. 1847.)
- Paxton, Joseph. Eucalyptus macrocarpa. (*Paxton's Mag. Bot.* XV. 29-30, pl. 1849.)
- E. maculata:** Hooker, Sir W. J. Eucalyptus maculata Hook. (*Hooker's Ic. Plant.* VII. pl. 619. 1844.)
- Howitt, A. W. Note on the occurrence of Eucalyptus maculata in East Gippsland. (*Victor. Nat.* XIII. (1896-97), pp. 150-151. 1897.)
- E. Maidenii:** Mueller, Ferdinand, Baron von. Notes on a new species of Eucalyptus (E. Maidenii) from southern New South Wales. (*Linn. Soc. N. S. Wales Proc.* ser. 2, IV. (1889), pp. 1020-1022, pl. 28-29. 1890.)
- E. Naudiniana:** Mueller, Ferdinand, Baron von. Description of an hitherto unrecorded species of Eucalyptus from New Britain. 1 p. Q. n. t. p. [1886].—From: "*Australas. Jour. Pharm.* 1886."
- E. obliqua:** L'Héritier [de Brutelle], C. L. (*In his Sertum anglicum* . . . p. 11 (18), pl. 20. 1788.)
- [Salisbury, R. A.] (*In his Paradisus londinensis* . . . I. 15, pl. 15. 1806.)
- E. odorata:** Mueller, Ferdinand, Baron von. [Eucalyptus odorata var. erythrandra, var. calcicultrix.]—In MIQUEL, F. A. W. (*Nederl. Kruidk. Arch.* ser. 1, IV. 129. 1859.)
- E. papuana:** Mueller, Ferdinand, Baron von. (*In his Descriptive notes on Papuan plants*, I. 8-9. 1875-77.)
- E. peltata:** Lindley, John. [Eucalyptus melissiodora.] (*In MITCHELL, Sir T. L. Journal of an expedition into* . . . Australia . . . pp. 235. 1848.)
- E. perfoliata:** Vatte, Wilhelm. —In BRAUN, Alexander & others. (*Index Sem. Hort. Berol.* 1872, apx. p. 4.)
- E. piperita:** Reichenbach, H. G. L. (*In his Magazin der ästhetischen Botanik* . . . I. 4 pp., pl. 42. 1822-23.)
- Eucalyptus piperita Smith. (*Gartenfl.* XXXVI. 658, il. 164. 1887.)
- Baker, R. T. & Smith, H. G. On the essential oil and the presence of a solid camphor or stearoptene in the "Sydney Peppermint" Eucalyptus piperita Sm. (*Roy. Soc. N. S. Wales Jour.* XXXI. 195-200. 1897.)
- E. platypus:** Hooker, Sir W. J. Eucalyptus platypus Hook. (*Hooker's Ic. Plant.* IX. pl. 849. 1852.)
- E. populnea:** Hooker, Sir W. J. [Eucalyptus populifolia.] (*In MITCHELL, Sir T. L. Journal of an expedition into* . . . Australia . . . p. 204. 1848.)
- Hooker, Sir W. J. Eucalyptus populifolia Hook. (*Hooker's Ic. Plant.* IX. pl. 879. 1852.)
- E. Preissiana:** Hooker, Sir W. J. Eucalyptus Preissiana. (*Bot. Mag.* LXXXII. pl. 4266. 1846.)
- E. propinqua:** Deane, Henry & Maiden, J. H. The Grey Gum of the North Coast districts (Eucalyptus [sic] propinqua, sp. nov.). (*Linn. Soc. N. S. Wales Proc.* ser. 2, X. (1895), pp. 541-543, pl. 43. 1896.)
- E. pulverulenta:** Loddiges, Conrad & Sons. Eucalyptus cordata. (*Loddiges' Bot. Cab.* IV. pl. 328. 1819.)
- Sims, John. Eucalyptus pulverulenta. (*Bot. Mag.* XLVI. pl. 2087. 1819.)
- Loiseleur-Deslongchamps, J. L. A. [Eucalyptus cordata.] (*In his Herbarium général* . . . VIII. 539, pl. 1827.)
- Eucalyptus pulverulenta:** Gmel, P. C. van. (*In his Sertum botanicum* . . . 2 pp., 1 pl. 1828-32.)
- Drapiex, [Auguste]. [Eucalyptus cordata.] (*In his Herbarium de l'amateur* . . . II. 109, pl. 1829.)
- Howitt, A. W. On the occurrence of Eucalyptus pulverulenta in Victoria. (*Australas. Assoc. Adv. Sci.* VII. 517-522, pl. 26-29. 1898.)
- E. Ramelliana:** Trabut, Louis. Un hybride dans le genre Eucalyptus. (*Assoc. Franç. Avanc. Sci. Compt. Rend.* XX. (1891), pt. 2, pp. 462-463. 1892.)
- E. resinifera:** Smith, James. (*In WHITE, John. Journal of a voyage to New South Wales*, pp. 231-234, 1 pl. 1790.)
- Andrews, Henry. Eucalyptus resinifera. [1804.] (*Andrews Bot. Rep.* VI. pl. 400.)
- Smith, Sir J. E. (*In his Exotic botany* . . . II. 49-50, pl. 84. 1805.)
- Bennett, George. A remarkable Eucalyptus. (*Gard. Chron.* 1872, p. 1041, il. 247.)
- E. rostrata:** Hooker, Sir W. J. [Eucalyptus acuminata.] (*In MITCHELL, Sir T. L. Journal of an expedition into* . . . Australia . . . p. 390. 1848.)
- Müller, Ferdinand, Baron von. [Eucalyptus longirostris var. brevirostris.] —In MIQUEL, F. A. W. (*Nederl. Kruidk. Arch.* ser. 1, IV. 125. 1859.)
- E. saligna:** Maiden, J. H. & Baker, R. T. (*Linn. Soc. N. S. Wales Proc.* ser. 2, VIII. (1893), pp. 312-313. 1894.)
- E. spathulata:** Hooker, Sir W. J. Eucalyptus spathulata Hook. (*Hooker's Ic. Plant.* VII. pl. 611. 1844.)
- E. squamosa:** Deane, Henry & Maiden, J. H. On a new species of Eucalyptus from the Sydney district. (*Linn. Soc. N. S. Wales Proc.* XXII. (1897), pp. 561-563, pl. 19. 1898.)
- E. stricta:** Hooker, Sir J. D. Eucalyptus stricta. (*Bot. Mag.* CXV. pl. 7074. 1889.)
- E. tessellaris:** Hooker, Sir W. J. [Eucalyptus viminalis.] (*In MITCHELL, Sir T. L. Journal of an expedition into* . . . Australia . . . p. 157. 1848.)
- E. tetragona:** Brown, Robert. [Eudesmia tetragona.] (*In FLINDERS, Matthew. A voyage to Terra Australis* . . . II. 599-600 (apx. 3), pl. 3. 1814.)
- E. viminalis:** Bonpland, Aimé. [Eucalyptus diversifolia.] (*In his Description des plantes rares cultivées à Malmaison* . . . pp. 35-37, pl. 13. 1813.)
- Loddiges, Conrad & Sons. Eucalyptus persicifolia. (*Loddiges' Bot. Cab.* VI. pl. 501. 1821.)
- Mueller, Ferdinand, Baron von. [Eucalyptus viminalis var. microcarpa.]—In MIQUEL, F. A. W. (*Nederl. Kruidk. Arch.* ser. 1, IV. 125. 1859.)
- EUGENIA** (ANAMOMIS, CHLOROMYRTUS, JAMBOLIFERA, JOSSINIA, PHYLLOCALYX, PSEUDOEUGENIA, PLINIA; CALYPTRANTHES spec., JAMBOSA spec., METROSIDEROS spec., MYRTUS spec.)
- P[lanchon], J. E.** Jossinia Lamarckii, Jossinia de Lamarck. (*Flore Serr.* VI. 277-278, pl. 621. 1850.)
- Scortechini, B.** A new genus of Myrtaceae. [Pseudoeugenia perakiana.] (*Jour. Bot.* XXIII. 153-154. 1885.)
- Pierre, L.** Sur le genre Chloromyrtus. [Chloromyrtus Klaineanus.] (*Soc. Linn. Paris Bull.* new ser. VIII. 71-72. [1898].)
- North America
- Sargent, C. S.** (*Gard. & For.* II. 435. 1869.)
- Central and South America
- Richard, L. [C. M.]** (*Soc. Hist. Nat. Paris Actes*, I. pt. 1, p. 110. 1792.)
- Hooker, Sir W. J. & Arnott, G. A. Walker.** (*Bot. Misc.* III. 318-323. 1833.)
- Martius, K. F. P. von.** (*Flora*, XX. pt. 2, Beibl. pp. 81-87; XXIV. pt. 2, Beibl. pp. 108-109. 1837-41.)
- Stendel, E. G.** (*Flora*, XXVI. pt. 2, pp. 762-763. 1843.)
- Gardner, George.** (*Lond. Jour. Bot.* II. 352-354; IV. 102-103. 1843-45.)
- Miquel, F. A. W.** (*Linnaea*, XIX. 439-440. 1847.)
- Philippi, R. A.** (*Linnaea*, XXVIII. 639-641, 688-689; XXXIII. 72-73. 1856-65.)
- Grisebach, August.** (*Amer. Acad. Mem.* new ser. VIII. pt. 1, pp. 182-183. 1861.)
- Sauvage, F. A.** (*Acad. Cienc. Med. Fis. Nat. Habana Anal.* V. 429-433. 1868.)
- Bello y Espinosa, Domingo.** (*Soc. Españ. Hist. Nat. Anal.* X. 271-272. 1881.)



- Morong, Thomas & Britton, N. L.** [*Eugenia camporum*, E. Parodiana.] (*New York Acad. Sci. Ann.* VII. 106-107, 1892-94.)
- Moore, S. Le M.** (*Linn. Soc. Trans. Bot.* IV. 356-359. 1894-96.)
- Asia and Malay Archipelago
- Miquel, F. A. W.** (*Nederl. Inst. Verh. Eerste Kl.* ser. 3, III. 17-28, 10 pl. 1850.) [Malayan species.]
- Hance, H. F.** Ternio Eugeniæ novarum chinensium. (*Jour. Bot.* IX. 5-6. 1871.)
- Kurz, Sulpis.** (*As. Soc. Bengal Jour.* XLII. pt. 2, pp. 232-233. 1873.) [Species of southern Asia.]
- Hance, H. F.** Eugeniæ quattuor novas sinenses ostendit. (*Jour. Bot.* XXIII. 7-8. 1885.)
- Trimen, Henry.** (*Jour. Bot.* XXIII. 207-208. 1885.) [Malayan species.]
- Vidal y Soler, S[ebastian].** [*Eugenia cinnamomea*, E. Cumingiana.] (*In his Phanerogamæ Cumingianæ Philippinarum* . . . pp. 173-174. 1835.)
- Talbot, W. A.** (*Bombay Nat. Hist. Soc. Jour.* XI. 235-236. pl. 3-5. 1897-98.) [Species of southern Asia.]
- Koorders, S. H.** (*Meded. Lands Plantent.* XIX. 456-462. 1898.) [Malayan species.]
- Koorders, S. H. & Valetton, Th[eodoric].** (*Inst. Bot. Buitenzorg Bull.* II. 5-9. 1899.) [Malayan species.]
- Australasia and Pacific Islands
- Bentham, George.** (*In his Botany of the voyage of* . . . Sulphur, p. 98. 1844-46.)
- Gray, Asa.** (*In his United States exploring expedition during the years 1838-42* . . . Botany. Phanerogamia, I. 509-531; atlas, pl. 58-65. 1854-59.) [Polynesian species.]
- Mueller, Ferdinand, Baron von.** Descriptions of two new species of Eugenia. [E. Holtzei, E. Bæuerlenii.] 1 p. nar. F. n. t-p. [1836.] — Reprinted from: "*Australas. Jour. Pharm.* 1886."
- Schumann, Karl.** (*In* SCHUMANN, K[arl] & HOLLRUNG, M[ax]. Die Flora von Kaiser Wilhelms Land, pp. 88-91. 1899.)
- Warburg, O[tto].** (*Bot. Jahrb.* XIII. 389-392. 1891.) [Species of New Guinea.]
- Bailey, F. M.** (*Queensland Dept. Agric. Bull.* XVIII. 15-16. 1892.)
- Mueller, Ferdinand, Baron von.** (*Victor. Nat.* VIII. 45, 197-200. 1892.)
- Africa
- Du Petit-Thouars, A. [A.].** (*In his Observations sur les plantes* . . . de Madagascar, pp. 45-46. 1811.)
- Baker, J. G.** (*Jour. Bot.* XX. 111-112. 1882. — (*Linn. Soc. Jour. Bot.* XX. 143-146; XXI. 341; XXII. 474-475. 1884-87.) [Species of Madagascar.]
- Drake del Castillo, E[mmanuel].** [1896.] (*Soc. Linn. Paris Bull.* II. 1221-1222. 1898.) [Species of Madagascar.]
- Engler, A[dolf].** (*Bot. Gart. Mus. Berlin Notizbl.* II. 288-282. [1897]-99.) [Species of tropical Africa.]
- Enumeration of Species
- E. amplexicaulis:** Lindley, J[ohn]. *Eugenia amplexicaulis.* (*Bot. Reg.* XII. 1033, pl. 1826.)
- E. ampullaria:** Stapf, O[tto]. (*Linn. Soc. Trans. Bot.* IV. 153, pl. 11. 1894.)
- E. arayan:** Seemann, Berthold. (*In his Botany of the voyage of H. M. S. Herald* . . . p. 125. 1852-57.)
- E. Aschersoniana:** Hoffmann, Ferdinand. (*In his Beiträge sur Kenntnis der Flora von Central-Ost-Afrika*, pp. 35-36. 1889.)
- E. Balfourii:** Balfour, J. B. (*Linn. Soc. Jour. Bot.* XVI. 13. 1878. — *Roy. Soc. Philos. Trans.* CLXVIII. 341. [1879].)
- E. balsamica:** Jacquin, N. J. Baron von. (*In his Fragmenta botanica* . . . p. 40, pl. 45. [1800]-09.)
- E. baruensis:** Jacquin, N. J. Baron von. (*In his Icones plantarum rariorum* . . . III. 6, pl. 486. 1786-93. — Also in his *Collectanea* . . . III. 183. 1789.)
- E. boliviensis:** Rusby, H. H. (*Torr. Bot. Club Mem.* III. no. 3, p. 28. 1893.)
- E. brachyandra:** Maiden, J. H. & Betche, E[rnst]. (*Linn. Soc. N. S. Wales Proc.* XXIII. 15-17. 1898.)
- E. bracteata:** Wight, Robert. [*Eugenia Roxburghii.*] (*Hooker Jour. Bot.* I. 66-67, pl. 124. 1834.)
- Eugenia brasiliensis:** Hooker, Sir W. J. *Eugenia brasiliensis.* (*Bot. Mag.* LXXVI. pl. 4526. 1850.)
- [Lemaire, Charles.] *Eugenia brasiliensis.* (*Jard. Fleur.* II. 2 pp., pl. 141. 1852.)
- E. bungadinnia:** Bailey, F. M. (*Queensland Agric. Jour.* II. 285. 1898.)
- E. buxifolia:** Swartz, O[lof]. [*Myrtus buxifolia.*] (*In his Adnotationes botanicae* . . . p. 33. 1829.)
- E. carthagensis:** Grisebach, A[ugust]. (*Bonplandia*, VI. 6. 1858.)
- E. cauliflora:** Ridley, H. N. (*Linn. Soc. Trans. Bot.* III. 299. 1888-94.)
- E. cerasiflora:** Miquel, F. A. W. (*Linnaea*, XXII. 793-794. 1849.)
- E. chrysophylloides:** Miquel, F. A. W. (*In his Stirpes surinamenses* . . . pp. 40-41, pl. 10. 1850.)
- E. cleveraefolia:** Yatabe, Ryôkichi. (*Bot. Mag. Tokyo.* VI. 405-407, pl. 13. 1892.)
- E. congolensis:** Durand, Th[éophile] & De Wildeman, E[mile]. (*Soc. Bot. Belg. Bull.* XXXVIII. pt. 2, pp. 124-125. 1899.)
- E. cotinifolia:** Jacquin, N. J. Baron von. (*In his Observationum botanicarum* . . . pars III., p. 3, pl. 53. 1768.)
- Hooker, Sir W. J. *Myrtus orbiculata.* (*Bot. Mag.* LXXVII. pl. 4558. 1851.)
- [Lemaire, Charles.] *Myrtus orbiculata.* (*Jard. Fleur.* I. 2 pp., pl. 83. 1851.)
- E. Dewevrei:** Durand, Th[éophile] & De Wildeman, E[mile]. (*Soc. Bot. Belg. Bull.* XXXVIII. pt. 2, pp. 125-126. 1899.)
- E. diantha:** Wawra [von Fernsee], Heinrich, Ritter. [*Eugenia diantha* var. *glabra.*] (*In his Botanische Ergebnisse* . . . p. 13, pl. 36. 1866.)
- E. dichotoma:** Sargent, C. S. [*Ananomis dichotoma.*] (*Gard. & For.* VI. 130. 1893.)
- E. disticha:** Ventenat, E. P. [*Myrtus horizontalis.*] (*In his Jardin de la Malmaison*, I. 60, pl. 60. 1803.)
- Sims, John. *Myrtus disticha.* (*Bot. Mag.* XXII. pl. 867. 1805.)
- Lindley, J[ohn]. [*Myrtus disticha.*] (*In his Collectanea botanica* . . . f. 19, pl. 19. 1821.)
- E. elliptica:** Philippi, R. A. (*Univ. Chile Anal.* XXVII. 315. 1865.)
- E. Fitzgeraldi:** Bailey, F. M. (*Queensland Dept. Agric. Bull.* IX. 11-12. 1891.)
- E. fragrans:** Jacquin, N. J. Baron von. [*Eugenia paniculata.*] (*In his Collectanea* . . . II. 108-109, pl. 5. 1788.)
- Sims, John. *Eugenia fragrans.* (*Bot. Mag.* XXXI. pl. 1242. 1810.)
- E. Garberl:** S[argent], C. S. An addition to the trees of Florida. (*Gard. & For.* II. 28-30, il. 87. 1869.)
- E. guabiju:** André, Éd[ouard]. *Eugenia Guabiju.* (*Rev. Hort.* 1897, pp. 304-305, il. 105, pl.)
- E. guatemalensis:** Smith, J. D. (*Bot. Gaz.* XXIII. 245-246. 1897.)
- E. gustavioides:** Bailey, F. M. (*Queensland Agric. Jour.* V. 389. 1899.)
- E. hemilampra:** Bailey, F. M. (*Queensland Dept. Agric. Bot. Bull.* IX. 8. 1894.)
- E. Hislopii:** Bailey, F. M. (*Queensland Agric. Jour.* V. 483. 1899.)
- E. ilalensis:** Hieronymus, G[eorg]. (*Bot. Jahrb.* XXI. 326-327. 1896.)
- E. jamboides:** Wenderoth, [G. W. F.]. (*Ges. Beförd. Naturw. Marburg Schrift.* II. 254. 1831.)
- E. javanica:** Decaisne, J[oseph]. [*Jambosa samarangensis.*] (*Mus. Hist. Nat. Paris Nouv. Ann.* III. 456-457. 1834.)
- E. kinabaluensis:** Stapf, O[tto]. (*Linn. Soc. Trans. Bot.* IV. 152, pl. 11. 1894-96.)
- E. laeta:** Hamilton, Francis. (*Werner. Nat. Hist. Soc. Mem.* V. (1823-24), pp. 338-339. 1824.)
- E. Luehmanni:** Mueller, [Ferdinand], Baron von. (*Victor. Nat. IX.* (1892-93), pp. 10-11. 1893.)
- E. maire:** Cunningham, Allan. (*Ann. Mag. Nat. Hist.* III. 114-115. 1899.)

- Eugenia Marquesii:** Henriques, J. A. (*Soc. Brot. Bol.* XVI. 63. 1899.)
- E. masukuensis:** Baker, J. G. (*Kew Bull. Misc. Inform.* 1897, p. 267.)
- E. mato:** Grisebach, A. H. R. (*Ges. Wiss. Goettingen Abh.* XIX. Phys. Cl. p. 139. 1874.)
- E. Maximilliana:** Nees von Esenbeck, C. G. & Martius, C. F. P. von. [*Myrtus micrantha.*] (*Leop.-Carol. Akad. Naturf. Verh.* XII. (IV.), pt. 1, pp. 51-52. 1824.)
- E. micrantha:** Bertoloni, Antonio. (*Acad. Sci. Inst. Bonon. Nov. Comm.* IV. 422-423. 1840. — Also in his *Florula guatemalensis* . . . pp. 22-23. 1840.)
- E. microphylla:** Forbes, F. B. *Eugenia microphylla* Abel. (*Jour. Bot.* XXII. 124. 1884.)
- E. minima:** Blume, C. L. (*In his Catalogus van eenige . . . gewassen . . . Buitenzorg*, p. 75. 1823.)
- E. Mooniana:** Beddome, R. H. [*Eugenia gracilis.*] (*Linn. Soc. Trans.* XXV. 217. 1866.)
- E. Moritziana:** Karsten, H[ermann]. (*Allg. Deutsch. Gart. Blumenzeit.* IV. 356. [1848.] — Also in his *Auswahl neuer . . . Gewächse Venezuela's*, pp. 18-20, pl. 6. 1848.)
- E. mucronata:** Philippi, R. A. (*Univ. Chile Anal.* XXVII. 327-328. 1865.)
- E. myriophylla:** Casaretto, G[iovanni]. (*In his Novarum stirpium brasiliensium decas IX.*, p. 77. 1845.)
- E. myrtillifolia:** Baroni, Eugenio. *Ricerche anatomiche sul frutto e sul seme di Eugenia myrtillifolia* DC. (*Soc. Bot. Ital. Bull.* 1892, pp. 275-283.) — *Separate.*
- E. Myrtillus:** Stapf, O[tto]. (*Linn. Soc. Trans. Bot. IV.* 153. 1894-96.)
- E. obcordata:** Raoul, [Édouard]. (*Ann. Sci. Nat. Bot. ser. 3, II.* 122-123. 1844.)
- E. obovata:** Willemet, P. R. [*Calyptanthus pollicina.*] (*Ann. Bot. Usteri*, XVIII. 39-40. 1796.)
- E. obscura:** Lindley, J[ohn]. *Myrtus? obscura.* (*Bot. Reg.* XIII. 1044, pl. 1827.)
- E. oclusa:** Kurz, Sulpiz. (*As. Soc. Bengal Jour.* XLV. pt. 2, p. 130. 1876.)
- E. olivifolia:** Pearson, H. H. W. (*Linn. Soc. Jour. Bot.* XXXIV. 341. 1899.)
- E. pachyclamys:** Smith, J. D. (*Bot. Gaz.* XXVII. 333. 1899.)
- E. parvifolia:** [Moore, Charles.] Description of a new Myrtaceous tree indigenous to New South Wales. (*Roy. Soc. N. S. Wales Jour.* XXVII. 85-86. 1893.)
- E. polyantha:** Miquel, F. A. W. (*Linnaea*, XVIII. 741, 743. 1844.)
- E. pseudocaryophyllus:** Gomes, B. A. [*Myrtus Pseudocaryophyllus.*] (*Acad. Sci. Lisboa Mem.* III. pt. 1, Mem. dos Corresp. pp. 92-99, pl. 6. 1812.)
- E. punctulata:** Bailey, F. M. (*Queensland Dept. Agric. Bot. Bull.* XIII. 10. 1896.)
- E. quadrangularis:** Grisebach, A. H. R. (*Ges. Wiss. Goettingen Abh.* VII. (1856-57), Phys. Cl. p. 214. 1857.)
- E. rariflora:** Bentham, George. (*Lond. Jour. Bot.* II. 221. 1843.)
- E. rotundifolia:** Casaretto, G[iovanni]. (*In his Novarum stirpium brasiliensium decas IV.* p. 40. 1842.)
- E. salamensis:** Smith, J. D. (*Bot. Gaz.* XXVII. 333-334. 1899.)
- E. salicifolia:** Elliot, G. F. Scott-. (*Linn. Soc. Jour. Bot.* XXX. 79-80. 1895.)
- E. salomonensis:** Hemsley, W. B. (*Linn. Soc. Jour. Bot.* XXX. 212-213. 1895.)
- E. Selloi:** André, Éd[ouard]. *Phyllocladus edulis.* (*Rev. Hort.* 1884, pp. 348-349, pl.)
- E. sessiliflora:** Vahl, M[artin]. (*In his Symbolae botanicae* . . . III. 64. 1794.)
- E. sessilifolia:** Desfontaines, René. (*In his Catalogus plantarum Horti . . . parisiensis*, ed. 3, p. 408. 1829.)
- E. spiciflora:** Nees von Esenbeck, C. G. & Martius, C. F. P. von. (*Leop.-Carol. Akad. Naturf. Verh.* XII. (IV.), pt. 1, pp. 52-53. 1824.)
- E. Sprengellii:** Sprengel, Curt. [*Eugenia angustifolia.*] (*In his Novi proventus Hortorum academicorum halensis et berolinensis* . . . p. 18. [1819].)
- Eugenia temu:** Hooker, Sir W. J. & Arnott, G. A. Walker-. (*In their Botany of Capt. Beechey's voyage* . . . p. 56. 1830-41.)
- E. tumanensis:** Ridley, H. N. (*Linn. Soc. Trans. Bot.* III. 299. 1838-94.)
- E. tuberculata:** Delessert, Benj[amin]. (*In his Icones selectae* . . . III. 43, pl. 76. 1837.)
- E. uniflora:** Curtis, William. *Plinia pedunculata.* (*Bot. Mag.* XIV. pl. 473. 1800.)
- Gardner, George. [*Eugenia Michellii.*] (*Lond. Jour. Bot.* I. 172. 1842.)
- Maita, I. J. *Eugenia pedunculata*; Pitangueira, ou Ibápytanga dos Brasis. [1850.] (*Soc. Vellos. Trab.* pp. 9-10. [1850-54].)
- Courchet, [Lucien]. (*Ann. Sci. Nat. Bot. ser. 7, VII.* 374, pl. 17. 1838.) [Physiological.]
- E. uninervia:** Rusby, H. H. (*Torr. Bot. Club Mem.* VI. 36-37. 1896-99.)
- E. VahlII:** Vahl, M[artin]. [*Eugenia trinervia.*] (*In his Icones . . . plantarum americanarum*, pl. 19. 1798-99.)
- E. Ventenatii:** Ventenat, E. P. [*Metrosideros floribunda.*] (*In his Jardin de la Malmaison*, II. 75, pl. 75. 1804.)
- E. virgultosa:** Swartz, O[lof]. [*Myrtus virgultosa.*] (*In his Adnotationes botanicae* . . . p. 33. 1829.)
- E. zeylanica:** Andrews, Henry. *Eugenia zeylanica.* [1810.] (*Andrews Bot. Rep.* X. pl. 619.)
- Loddiges, Conrad & Sons. *Eugenia zeylanica.* (*Loddiges' Bot. Cab.* VII. pl. 690. 1822.)

## FENZLIA

**Endlicher**, Steph[an]. (*In his Atakta botanica* . . . pp. 19-21, pl. 17-18. 1833.)

## HOMALOCALYX

**Müller**, Ferdinand, Baron von. [*Homalocalyx ericaeus.*] (*Hooker's Jour. Bot. & Kew Gard. Misc.* IX. 309. 1857.)

## HYPOCALYMMMA

**Lindley**, John. *Hypocalymma robustum.* (*Bot. Reg.* XXIX. 8, pl. 1843.)

— *Hypocalymma suavis.* (*Bot. Reg.* XXX. Misc. notes, p. 27. 1844.)

**Harvey**, W. H. On a new Myrtle. [*Hypocalymma Phillipsii.*] (*Nat. Hist. Rev. V. Proc. Soc.* p. 296, pl. 22. 1858.)

## JAMBOSA (CARYOPHYLLUS, CUPHEANTHUS; EUGENIA spec., MYRTUS spec.)

**Hasskarl**, J. K. (*Flora*, XXV. pt. 2, Beibl. pp. 35-36. 1842.) [Malayan species.]

**J. Caryophyllus:** Le second livre . . . 1609. — See vol. I. 464: PHYTOGRAPHY. MALAY ARCHIPELAGO.

— Guisan, [F. L.]. Beschreibung des Gewürznelkenbaums. (*Arch. Bot. Römer*, I. pt. 2, pp. 40-43. 1797.)

— Anderson, Alex[ander]. Observations on the Clove plant at St. Vincent, and the cloves sent from thence to the society. (*Soc. Arts Lond. Trans.* XX. 371-378, 1 pl. 1802.)

— Hooker, Sir W. J. *Caryophyllus aromaticus.* (*Bot. Mag.* LIV. pl. 2749-2750. 1827.)

— Schumann, K[arl]. Beiträge zur Kenntniss der Etymologie und Geschichte der Gewürznelke. (*Bot. Gart. Mus. Berlin Jahrb.* III. 119-140. 1834.)

— M., L. D. Sketch of the history and sources of Cloves, a spice of ancient renown and great value. (*Amer. Gard. ser. 3, XIV.* 502-504, 1 il. 1893.)

**J. Korthalsi:** Regel, E[duard] von. *Jambosa Korthalsi* Blume. (*Gartenfl.* XXI. 193, pl. 727. 1872.)

**J. lanceolata:** *Jambosa lanceolata* Korth. (*Flora Jard. Ann.* III. 33-35, pl. 1860.)

**J. macrophylla:** Llanos, F. A. (*Acad. Cienc. Madrid Mem.* IV. (ser. 3, II.), p. 500. 1856.)

**J. malaccensis:** Forster, Georg. [*Eugenia malaccensis.*] (*In his De plantis esculentis* . . . p. 36. 1784.)

— Smith, Sir J. E. [*Eugenia malaccensis.*] (*In his Exotic botany* . . . II. 3-4, pl. 61. 1805.)

— Andrews, Henry. *Eugenia malaccensis.* [1807.] (*Andrews Bot. Rep.* VII. pl. 458.)

— Corrêa de Serra, [J. F.]. [*Eugenia malaccensis.*] (*Mus. Hist. Nat. Paris Ann.* IX. 292, pl. 1807.) [Morphological.]

— Loddiges, Conrad & Sons. *Eugenia malaccensis.* (*Loddiges' Bot. Cab.* VI. pl. 555. 1821.)

- Jambosa malaccensis:** Lem[aire, Charles]. Jambosier à fleurs et à fruits pourprés. [*Jambosa purpurascens.*] (*Hort. Univ.* I. 227-228, pl. 28. 1839.)
- [Loiseleur-Deslongchamps, J. L. A.] & Lemaire, Charles. [*Jambosa purpurascens.*] (*In* LOISELEUR-DESLONGCHAMPS, J. L. A. *Herbier général de l'amateur* . . . ser. 2, II. 2 pp., pl. 20. 1841.)
- Vriese, W. H. de. (*Tijdschr. Natuurl. Geschied. Phys.* XI. 345-347. 1844.)
- Hooker, Sir W. J. *Jambosa malaccensis.* (*Bot. Mag.* LXXIV. pl. 4408. 1848.)
- Lemaire, Ch[arles]. *Jambosa malaccensis*, Jambosier de Malacca. (*Flore Serr.* V. 2 pp., pl. 429. 1849.)
- Nooten, B. H. van. [*Jambosa domestica.*] (*In her Fleurs, fruits* . . . de Java, 1 p., pl. [22-23]. 1863.)
- Sturtevant, E. L. [*Eugenia malaccensis.*] (*Torr. Bot. Club Mem.* I. 169. 1889-90.) [Morphological.]
- J. myrtifolia:** Sims, John. *Eugenia myrtifolia.* (*Bot. Mag.* XLVIII. pl. 2230. 1821.)
- [Ker, J. B.] *Eugenia myrtifolia.* (*Bot. Reg.* VIII. 627, pl. 1822.)
- Loddiges, Conrad & Sons. *Eugenia myrtifolia.* (*Loddiges' Bot. Cab.* VII. pl. 625. 1822.)
- Wendland, H. L. [*Eugenia australis.*] (*In* BARTLING, F. G. & WENDLAND, H. L. *Beiträge zur Botanik*, pt. 2, pp. 19-20. 1825.)
- J. neurocalyx:** Powell, T[homas]. [*Eugenia neurocalyx.*] (*Jour. Bot.* VI. 284. 1868.)
- J. rhytidocarpa:** Miquel, F. A. W. (*In his Choix de plantes* . . . Buitenzorg . . . 1 p., pl. 4. 1864.)
- J. sulcata:** Teymann, J. E. & Binnendijk, S[imon]. (*Natuurk. Tijdschr. Ned. Indië*, XXVII. 54. 1864.)
- J. vulgaris:** Jacquin, N. J. Baron von. [*Eugenia Jambos.*] (*In his Plantarum rariorum Horti* . . . schoenbrunnensis . . . icones, IV. 1-2, pl. 402. 1804.)
- Sims, John. *Eugenia Jambos.* (*Bot. Mag.* XLI. pl. 1696. 1816.)
- Loiseleur-Deslongchamps, J. L. A. [*Eugenia Jambos.*] (*In his Herbier général* . . . II. 77, pl. 1817.)
- Drapiez, [Auguste]. [*Eugenia Jambos.*] (*In his Herbier de l'amateur* . . . I. 27, pl. 1828.)
- Hooker, Sir W. J. *Jambosa vulgaris.* (*Bot. Mag.* LXI. pl. 3356. 1834.)
- Münter, [Julius]. [Über die Keimung bei *Eugenia Jambos.*] (*Ges. Deutsch. Naturf. Aerzte Ber.* XXIV. (1846), pp. 199-201. 1847.)
- Werth, Emil. (*Bot. Ver. Brandenb. Verh.* XLII. pt. 2, Abh. pp. 224-225, il. 1. [1900.]) [Ecological.]
- KRUGIA**
- Urban, [Ignatz]. *Krugia*, eine neue Myrtaceengattung. (*Deutsch. Bot. Ges. Ber.* XI. 375-376. 1893.)
- KUNZEA** (PENTAGONASTER; CALLISTEMON spec., LEPTOSPERMUM spec., METROSIDEROS spec.)
- Klotzsch, [J. F.]. *Pentagonaster*, eine neue Pflanzengattung der De Candolleschen Leptospermeen mit freien Staubgefäßen. *Cultur von F. Otto.* (*Allg. Gartenzeit.* IV. 113-116. 1836.)
- K. capitata:** Reichenbach, H. G. L. [*Callistemon capitatus.*] (*In his Iconographia botanica exotica* . . . pt. 1, p. 59, pl. 84. 1827-30.)
- K. corifolia:** Ventenat, E. P. [*Metrosideros corifolia.*] (*In his Jardin de la Malmaison*, I. 46, pl. 46. 1803.)
- Jacquin, N. J. Baron von. [*Leptospermum ambiguum.*] (*In his Plantarum rariorum Horti* . . . schoenbrunnensis . . . icones, IV. 3, pl. 404. 1804.)
- Smith, Sir J. E. [*Leptospermum ambiguum.*] (*In his Exotic botany* . . . I. 115, pl. 59. 1804.)
- Loddiges, Conrad & Sons. *Leptospermum ambiguum.* (*Loddiges' Bot. Cab.* XX. pl. 1998. 1833.)
- K. sericea:** Moore, S. Le M. (*Linn. Soc. Jour. Bot.* XXXIV. 192. 1899.)

## LAMARCHEA

- Gaudichaud[-Beaupré], Charles. [*Lamarchea hakeaeifolia.*] (*In his Voyage autour du monde entrepris par ordre du roi* . . . exécuté sur les corvettes de S. M. l'Uranie . . . pp. 483-484, pl. 110. 1826.)

## LEPTOSPERMUM (FABRICIA, GLAPHYRIA; MELALEUCA spec., PHILADELPHUS spec.)

- Cavanilles, A. J. (*In his Icones et descriptiones* . . . IV. 16-18, pl. 330-331. 1797.)
- Hoffmannsegg, J. C. von. (*In his Verzeichniss der Pflanzenkulturen* . . . pp. 72, 175-176. 1824.)
- Jack, [William]. [*Glaphyria nitida.*] (*Linn. Soc. Trans.* XIV. 128-129. 1825.)
- [Otto, Friedrich & Dietrich, Albert.] Ueber die Leptospermum Arten, welche im hiesigen botanischen Garten kultivirt werden. (*Allg. Gartenzeit.* IX. 209-210, 217-219, 225-227, 233-236, 241-243, 249-251, 257-261. 1841.)
- Schauer, Sebastian. Kritische Revision der in deutschen Gärten vorkommenden Arten der Gattung Leptospermum. (*Linnaea*, XV. 409-442. 1841.)
- Haviland, E. (*Linn. Soc. N. S. Wales Proc.* VIII. (1883), pp. 289-294. 1884.) [Ecological.]
- Campbell, W. S. Tea-tree, not Ti-tree. (*Agric. Gaz. N. S. Wales*, X. (1899), pp. 835-836. 1900.) [Etymological.]
- L. **Annae:** Stein, B. Leptospermum (*Glaphyria*) *Annae* Stein. (*Gartenfl.* XXXIV. 66-68, pl. 1184. 1885.)
- L. **Celsianum:** Tenore, M[ichele]. (*In his Catalogo* . . . Orto botanico di Napoli, p. 87. 1845.)
- L. **flavescens:** Schrader, H. A. [*Melaleuca Thea.*] (*In his Sertum hannoveranum* . . . p. 24, pl. 14. 1795-98.)
- Loddiges, Conrad & Sons. *Leptospermum grandiflorum.* (*Loddiges' Bot. Cab.* VI. pl. 514. 1821.)
- Savi, G[aetano]. [*Leptospermum emarginatum.*] (*In his Flora italiana* . . . II. 23-24, pl. 50. 1822.)
- Wendland, H. L. [*Leptospermum emarginatum.*] (*In* BARTLING, F. G. & WENDLAND, H. L. *Beiträge zur Botanik*, pt. 2, pp. 20-21. 1825.)
- Sims, John. *Leptospermum flavescens.* (*Bot. Mag.* LIII. pl. 2695. 1826.)
- Reichenbach, H. G. L. [*Leptospermum emarginatum.*] (*In his Iconographia botanica exotica* . . . pt. 2, p. 2, pl. 103. 1827-30.)
- Wendland, [H. L.]. [*Leptospermum buxifolium.*] (*Allg. Gartenzeit.* I. 186. 1833.)
- Müller, [Ferdinand, Baron] von. [*Leptospermum micromyrtus.*]—*In* MIQUEL, F. A. W. (*Nederl. Kruidk. Arch.* IV. 145. 1859.)
- Müller, [Ferdinand, Baron] von. [*Leptospermum nobile.*]—*In* MIQUEL, F. A. W. (*Nederl. Kruidk. Arch.* IV. 145. 1859.)
- L. **javanicum:** Junghuhn, [F]ranz. [*Leptospermum floribundum.*] (*Tijdschr. Neerl. Ind.* 1845, I. 187.)
- L. **laevigatum:** Sims, John. *Fabricia laevigata.* (*Bot. Mag.* XXXII. pl. 1304. 1810.)
- Müller, [Ferdinand, Baron] von. [*Fabricia coriacea.*]—*In* MIQUEL, F. A. W. (*Nederl. Kruidk. Arch.* IV. 147. 1859.)
- Dimorphism in plants. (*Gard. Chron.* ser. 2, XXV. 815, il. 180, 182, 185-186. 1886.)
- Masters, M. T. (*Gard. Chron.* ser. 3, IX. 42, il. 15. 1891.) [Morphological.]
- L. **pubescens:** Smith, James. [*Melaleuca trinervia.*] (*In* WHITE, John. *Journal of a voyage to New South Wales*, p. 229, 1 pl. 1790.)
- Sims, John. *Leptospermum grandifolium.* (*Bot. Mag.* XLIII. pl. 1810. 1816.)
- Loddiges, Conrad & Sons. *Leptospermum grandifolium.* (*Loddiges' Bot. Cab.* VIII. pl. 701. 1823.)
- Loddiges, Conrad & Sons. *Leptospermum lanigerum.* (*Loddiges' Bot. Cab.* XII. pl. 1192. 1826.)
- [Loddiges], Émile. *Leptospermum lanigerum* Ait. (*III. Hort.* XXXII. 143-144, pl. 570. 1885.)
- Maiden, J. H. & Betche, E[rnst]. [*Leptospermum lanigerum* var. *macrocarpum.*] (*Linn. Soc. N. S. Wales Proc.* XXIII. 12. 1898.)
- L. **recurvum:** Hooker, [Sir] W. J. *Leptospermum recurvum* Hook. fil. (*Hooker's Ic. Plant.* IX. pl. 893. 1852.)
- L. **rupestre:** Hooker, [Sir] W. J. *Leptospermum rupestre.* (*Hooker's Ic. Plant.* IV. pl. 308. 1841.)
- L. **scoparium:** Forster, Georg. [*Melaleuca scoparia.*] (*In* his *De plantis esculentis* . . . pp. 78-80. 1784.)
- [Bömer, J. J. & Usteri, Paul.]. *Philadelphus floribundus.* (*Mag. Bot. Zürich*, III. pt. 7, p. 177, pl. 2. 1790.)

- Leptospermum scoparium**: **Wendland**, J. C. [*Melaleuca tenuifolia*.] (*In his Botanische Beobachtungen* . . . p. 50. 1798.)  
 — **Ventenat**, E. P. [*Leptospermum juniperinum*.] (*In his Jardin de la Malmaison*, II. 89, pl. 89. 1804.)  
 — **Andrews**, Henry. *Leptospermum scoparium*. [1810.] (*Andrews Bot. Rep.* X. pl. 622.)  
 — **Loiseleur-Deslongchamps**, J. L. A. [*Leptospermum squarrosus*.] (*In his Herbar général* . . . V. 308, pl. 1821.)  
 — **Reichenbach**, H. G. L. [*Leptospermum persiciflorum*.] (*In his Iconographia botanica exotica* . . . pt. 3, pp. 8-9, pl. 220. 1827-30.)  
 — **Drapiez**, [Auguste]. (*In his Herbar de l'amateur* . . . IV. 258, pl. 1830.)  
 — **Hooker**, [Sir] W. J. *Leptospermum scoparium* var. *grandiflorum*. (*Bot. Mag.* LXII. pl. 3419. 1835.)  
 — **Regel**, Ed[uard von]. [*Leptospermum scoparium* var. *sericeum*.] (*In his Index seminum* . . . Hortus . . . petropolitani . . . 1863, p. 34.)  
 — **Maiden**, J. H. & **Betche**, E[rnst]. [*Leptospermum scoparium* var. *rotundifolium*.] (*Linn. Soc. N. S. Wales Proc.* XXV. pt. 1, p. 101. 1900.)  
**L. sericatum**: **Lindley**, John. (*In MITCHELL, Sir T. L. Journal of an expedition into* . . . Australia . . . p. 298. 1848.)  
**L. triloculare**: **Ventenat**, E. P. (*In his Jardin de la Malmaison*, II. 88, pl. 88. 1804.)  
 — **Loddiges**, Conrad & Sons. *Leptospermum triloculare*. (*Loddiges' Bot. Cab.* VIII. pl. 791. 1823.)  
**L. woorenooran**: **Bailey**, F. M. (*Queensland Dept. Agric. Bull.* XVIII. 14. 1892.)
- LHOTSKYA**  
**Arnott**, [G. A. Walker-]. [*Lhotskya acutifolia*.] (*Hooker Jour. Bot.* II. 380-381, pl. 15. 1840.)  
**Mueller**, Ferd[inand, Baron von]. [*Lhotskya genethyloides*.] (*Philos. Soc. Victoria Trans.* I. 16-17. 1855.)  
**Regel**, Ed[uard von]. [*Lhotskya hirta*.] (*In his Index seminum* . . . Hortus . . . petropolitani . . . 1863, p. 34.)  
 — *Lhotskya hirta* Rgl. (*Gartenfl.* XII. 337-338, pl. 415. 1863.)  
**Tepper**, J. G. O. (*Bot. Centr.* XXXVI. 343-344. 1888.)
- LYSICARPUS** (TRISTANIA spec.)  
**Hooker**, Sir W. J. [*Tristania angustifolia*.] (*In MITCHELL, Sir T. L. Journal of an expedition into* . . . Australia . . . p. 198. 1848.)  
**Mueller**, Ferdinand, Baron von. [*Lysicarpus ternifolius*.] (*Philos. Inst. Victoria Trans.* II. (1857), pp. 67-68. 1858.)  
 — **Bentham**, G[eorge]. *Lysicarpus ternifolius* F. Muell. (*Hooker's Ic. Plant.* XI. 32, pl. 1042. 1867-71.)
- MARLIEREA**  
**Martius**, K. F. P. von. [*Marlierea excoxiata*.] (*Flora*, XX. pt. 2, Beibl. p. 88. 1837.)
- MELALEUCA**  
**Otto**, [Friedrich]. (*Horae Phys. Berol.* 1820, pp. 36-37.)  
**Reichenbach**, H. G. L. [*Melaleuca parviflora*, *M. pulchella*.] (*In his Magazin der ästhetischen Botanik* . . . I. 4 pp., pl. 8. 1822-23.)  
**Colla**, Luigi. (*In his Hortus ripulensis* . . . pp. 86-87, pl. 15. 1824.)  
**Schauer**, [J.] C. Die *Melaleucen* der deutschen Gärten. (*Allg. Gartenzeit.* III. 161-168. 1835.) — Reprinted: 16 pp. O. n. t-p. [Berlin, 1835.]  
**Mueller**, Ferdinand, Baron von. [*Melaleuca symphyocarpa*, *M. minutifolia*.] (*Philos. Inst. Victoria Trans.* III. (1858), pp. 44-45. 1859.)  
**Douliot**, H. (*Ann. Sci. Nat. Bot.* ser. 7, X. 368-369, il. 43-45. 1839.) [Anatomical.]  
**Campbell**, W. S. (*Agric. Gaz. N. S. Wales*, X. (1899), p. 836. 1900.) [Etymological.]  
**M. affinis**: **Regel**, Ed[uard] von. (*In his Index seminum* . . . Hortus . . . petropolitani . . . 1857, p. 56.)  
**M. armillaris**: **Andrews**, Henry. *Melaleuca ericaefolia*. [1801.] (*Andrews Bot. Rep.* III. pl. 175.)  
 — **Loiseleur-Deslongchamps**, J. L. A. (*In his Herbar général* . . . II. 117, pl. 1817.)  
 — **Drapiez**, [Auguste]. (*In his Herbar de l'amateur* . . . II. 148, pl. 1829.)
- Melaleuca Deanei**: **Mueller**, Ferdinand, Baron von. (*Linn. Soc. N. S. Wales Proc.* ser. 2, I. (1886), pp. 1106-1107. 1887.)  
**M. decussata**: **Sims**, John. *Melaleuca decussata*. (*Bot. Mag.* XLVIII. pl. 2268. 1821.)  
 — **Colla**, Luigi. (*In his Hortus ripulensis* . . . p. 86, pl. 15. 1824.)  
 — **Loddiges**, Conrad & Sons. *Melaleuca decussata*. (*Loddiges' Bot. Cab.* XIII. pl. 1208. 1827.)  
 — **Reichenbach**, H. G. L. [*Melaleuca parviflora*.] (*In his Iconographia botanica exotica* . . . pt. 1, p. 22, pl. 31. 1827-30.)  
 — **Hemsley**, W. B. (*Gard. Chron.* ser. 2, XX. 688, il. 121. 1883.) [Morphological.]  
**M. densa**: **Loiseleur-Deslongchamps**, J. L. A. (*In his Herbar général* . . . V. 325, pl. 1821.)  
 — **Drapiez**, [Auguste]. (*In his Herbar de l'amateur* . . . III. 221, pl. 1829.)  
**M. diosmaefolia**: **Andrews**, Henry. *Melaleuca diosmaefolia*. [1807.] (*Andrews Bot. Rep.* VII. pl. 476.)  
 — **Bompland**, A[imé]. [*Melaleuca chlorantha*.] (*In his Description des plantes rares cultivées à Malmaison* . . . pp. 22-24, pl. 8. 1813.)  
**M. elegans**: **Hornschuch**, [Friedrich]. Beschreibung der *Melaleuca elegans* mihi; einer neuen Pflanze vom Schwanenflusse. (*Allg. Gartenzeit.* II. 329-330. 1834.)  
**M. ericifolia**: **Smith**, Sir J. E. (*In his Exotie botany* . . . I. 65-66, pl. 34. 1804.)  
 — **Ventenat**, E. P. (*In his Jardin de la Malmaison*, II. 76, pl. 76. 1804.)  
 — **Reichenbach**, H. G. L. [*Melaleuca erubescens*.] (*In his Iconographia botanica exotica* . . . pt. 1, p. 58, pl. 82. 1827-30.)  
 — **Müller**, F[erdinand], Baron von. [*Melaleuca heliophila*.] — *In MIQUEL, F. A. W. (Nederl. Kruidk. Arch.* ser. I, IV. 120. 1859.)  
 — **Müller**, F[erdinand], Baron von. [*Melaleuca Gunniana* var. *capitata*.] — *In MIQUEL, F. A. W. (Nederl. Kruidk. Arch.* ser. I, IV. 120. 1859.)  
 — **Bouché**, [C. D.]. 1874. — See vol. I. 198: PHYSIOLOGY. NYCTITROPIC MOVEMENTS.  
**M. fulgens**: **Ker**, J. B.]. *Melaleuca fulgens*. (*Bot. Reg.* II. 103, pl. 1816.)  
 — **Loddiges**, Conrad & Sons. *Melaleuca fulgens*. (*Loddiges' Bot. Cab.* IV. pl. 378. 1819.)  
 — **Géel**, P. C. van. (*In his Sertum botanicum* . . . 2 pp., 1 pl. 1828-32.)  
 — **André**, Ed[ouard]. *Melaleuca fulgens*. (*Rev. Hort.* 1896, pp. 232-233, pl.)  
**M. genistifolia**: **Smith**, Sir J. E. (*In his Exotie botany* . . . I. 107, pl. 55. 1804.)  
 — **Hoffmannsegg**, J. C. von. [*Melaleuca polygonoides*.] (*In his Verzeichniss der Pflanzenkulturen* . . . p. 139. 1824.)  
**M. globifera**: **Link**, H. F., **Klotzsch**, F. & **Otto**, [Friedrich]. (*In their Icones plantarum rariorum*, II. 115-117, pl. 47. 1844.)  
**M. glomerata**: **Mueller**, F[erdinand], Baron von. (*In his Report on the plants collected during Mr. Babbage's expedition* . . . in 1858, p. 10. 1858.)  
**M. hypericifolia**: **Ventenat**, E. P. (*In his Description des plantes nouvelles* . . . jardin de J. M. Cels, f. 10, pl. 10. 1800.)  
 — **Andrews**, Henry. *Melaleuca hypericifolia*. [1802.] (*Andrews Bot. Rep.* III. pl. 200.)  
 — **Wendland**, J. C. (*In his Collectio plantarum* . . . I. 57-59, pl. 18. 1808.)  
 — **Loddiges**, Conrad & Sons. *Melaleuca hypericifolia*. (*Loddiges' Bot. Cab.* II. pl. 199. 1818.)  
 — **Savi**, G[iaetano]. (*In his Flora italiana* . . . III. 45-46, pl. 100. 1824.)  
 — **Nees von Esenbock**, T. F. L. & **Sinning**, W[ilhelm]. (*In their Sammlung* . . . pp. 178-179, pl. 78. 1831.)  
**M. incana**: **Ker**, J. B.]. *Melaleuca incana*. (*Bot. Reg.* V. 410, pl. 1819.)  
 — **Link**, H. F. & **Otto**, [Friedrich]. [*Melaleuca canescens*.] (*In their Icones plantarum selectarum Horti* . . . berlinensis . . . pp. 81-82, pl. 37. [1820]-28.)  
 — **Colla**, Luigi. [*Melaleuca tomentosa*.] (*In his Hortus ripulensis* . . . p. 87, pl. 37. 1824.)

- Myrtus monosperma:** Bailey, F. M. (*Queensland Dept. Agric. Bull.* XVIII. 15. 1892.)  
 — Mueller, [Ferdinand], Baron von. (*Victor. Nat.* IX. (1892-93), pp. 9-10. 1893.)  
**M. nummularia:** Gaudichaud[-Beaupré], Ch[arles]. (*Ann. Sci. Nat.* V. 106, pl. 2. 1825.)  
**M. obovata:** Lindsay, W. L. (*Jour. Bot.* VI. 201. 1868.)  
**M. osteomeloides:** Rusby, H. H. (*Torr. Bot. Club Mem.* VI. 36. 1896-99.)  
**M. pedunculata:** Hooker, Sir W. J. *Myrtus pedunculata* Hook. fil. (*Hooker's Ic. Plant.* VII. pl. 629. 1844.)  
 — Raoul, [Édouard]. [*Eugenia Vitis-Idaea.*] (*Ann. Sci. Nat. Bot.* ser. 3, II. 122. 1844.)  
**M. pulchella:** Planchon, J. E. (*In his Hortus donatensis* . . . p. 88. 1854-58.)  
 — Regel, Ed[ouard] von. (*In his Index seminum* . . . Hortus . . . petropolitanus . . . 1857, p. 56. — *Bot. Zeit.* XV. 718. 1857. — *Gartenfl.* VII. 47-48. 1858.)  
**M. serratifolia:** Grisebach, A. H. R. (*Ges. Wiss. Goettingen Abh.* XIX. Phys. Cl. pp. 139-140, pl. 1; XXIV. Phys. Cl. p. 280. 1874-79.)  
**M. stenophylla:** Oliver, [Daniel]. [1887.] (*Linn. Soc. Trans. Bot.* II. 273, pl. 39. 1881-87.)  
**M. uliginosa:** Miquel, F. A. W. (*Linnaea*, XXV. 652. 1852.)

#### ORTHOSTEMON (FEIJOA)

- Müller, Fritz. Feijoa, ein Baum, der Vögeln seine Blumenblätter als Lockspeise bietet. (*Kosmos*, XVIII. 93-98, 1 il. 1886.)  
 — Knospelage der Blumen von Feijoa. (*Deutsch. Bot. Ges. Ber.* IV. 189-191, il. 1886.)  
 André, Éd[ouard]. Un nouvel arbre fruitier, Feijoa Sellowiana. (*Rev. Hort.* 1898, pp. 264-265, pl.) — A new fruiting tree, Feijoa Sellowiana. (*Gard.* LIV. 208-209, 1 il. 1898.)  
 Hooker, Sir J. D. Feijoa Sellowiana Berg. (*Bot. Mag.* CXXIV. pl. 7620. 1898.)  
 André, Éd[ouard]. Le fruit du Feijoa Sellowiana. (*Rev. Hort.* 1899, pp. 66-67, il. 19-20.)

#### OSBORNIA

- Bentham, George. *Osbornia octodonta* F. Muell. (*Hooker's Ic. Plant.* XI. 31, pl. 1041. 1867-71.)

#### PILEANTHUS

- Desfontaines, [R. L.]. [*Pileanthus llimacis.*] (*Mus. Hist. Nat. Paris Mém.* V. 41, pl. 3. 1819.)  
 Endlicher, Steph[an]. [*Pileanthus peduncularis.*] (*In his Novarum stirpium decades* . . . pp. 73-74. 1839.)

#### PILIOCALYX

- Brongniart, Adolphe & Gris, Arthur. [*Piliocalyx robustus.*] (*Mus. Hist. Nat. Paris Nov. Arch.* IV. 26-27, pl. 10. 1868.)

#### PIMENTA (MYRCIA spec., MYRTUS spec.)

- Sloane, [Sir] Hans. 1691. — See vol. I. 334: PHYTOGRAPHY. WEST INDIAN ISLANDS.  
**P. acris:** Jacquin, N. J. Baron von. [*Myrtus caryophyllata.*] (*In his Observationum botanicarum* . . . II. 1-2. 1764.)  
 — Colla, Luigi. [*Myrtus acris.*] (*In his Hortus ripulensis* . . . p. 94. 1824.)  
 — Weinmann, J. A. [*Myrtus acris.*] (*Syll. Plant. Nov. Regensb.* II. 167. 1825-28.)  
 — Hooker, Sir W. J. *Myrcia acris.* (*Bot. Mag.* LIX. pl. 3153. 1832.)  
**P. officinalis:** Ortega, C. G. Historia natural de la Malagüeta; o, Pimienta de Tavasco, y noticia de los usos, virtudes y exención de derechos de esta saludable y gustosa especie. [*Pimienta vulgaris.*] 34 pp. 1 pl. sq. O. Madrid, 1780.  
 — Sims, John. *Myrtus Pimenta* var. *a longifolia.* (*Bot. Mag.* XXX. pl. 1236. 1809.)  
 — Loddiges, Conrad & Sons. *Myrtus Pimenta latifolia.* (*Loddiges' Bot. Cab.* II. pl. 178. 1818.)  
 — Burnett, M. A. [*Myrtus Pimenta.*] (*In her Plantae utiles* . . . II. no. 33, pl. 1845.)

#### PLEUROCALYPTUS

- Brongniart, [Adolphe] & Gris, [Arthur]. Note sur le nouveau genre *Pleurocalyptus* de la Nouvelle-Calédonie. (*Soc. Bot. France Bull.* XIV. 263-265. 1867.)  
 — [*Pleurocalyptus Deplanchei.*] (*Mus. Hist. Nat. Paris Nov. Arch.* IV. 20-22, pl. 8. 1868.)

#### PSIDIUM

- Hunter, Alex[ander]. (*Edinb. Bot. Soc. Trans.* VI. 358-359. 1800.) [Structure of wood.]  
 Lubbock, John. (*Linn. Soc. Jour. Bot.* XXVIII. 239. 1891.) [Morphological.]  
**P. acre:** Ten[ore], Michele]. (*Hort. Reg. Neapol. Ind. Sem.* 1829, p. 17. — Also in his *Catalogo . . . Orto botanico di Napoli*, p. 94. 1845.)  
**P. amygdalinum:** Hooker, Sir W. J. & Arnott, G. A. Walker-. (*Bot. Misc.* III. 317. 1833.)  
**P. araca:** Raddi, Giuseppe. Di alcune specie di Pero indiano (*Psidium* Lin.). (*Opusc. Scient.* IV. 251-255, pl. 7. 1823.) — Reprinted: 7 pp. 1 pl. Q. Bologna, 1821.  
 — Weinmann, J. A. [*Psidium dichotomum.*] (*Syll. Plant. Nov. Regensb.* II. 166. 1825-28.)  
 — Wartenberg, Wilhelm. Beiträge zur Pharmakognosie von *Psidium Araca* Raddi. (Diss.) 45 pp. 1 pl. O. Breslau, [1895].  
**P. calycolpoides:** Grisebach, [August]. (*Amer. Acad. Mem.* new ser. VIII. pt. 1, p. 183. 1861.)  
**P. Cattleianum:** Lindley, John. (*In his Collectanea botanica* . . . f. 16, pl. 16. 1821.)  
 — [Ker, J. B.] *Psidium Cattleianum.* (*Bot. Reg.* VIII. 622, pl. 1822. — See also X. notes, p. [1]. 1824.)  
 — Sims, John. *Psidium Cattleianum.* (*Bot. Mag.* LI. pl. 2501. 1824.)  
**P. cordatum:** Sims, John. *Psidium cordatum.* (*Bot. Mag.* XLIII. pl. 1779. 1818.)  
**P. cuneifolium:** Ten[ore], Michele]. (*Hort. Reg. Neapol. Ind. Sem.* 1833, pp. 14-15. — Also in his *Catalogo . . . Orto botanico di Napoli*, p. 94. 1845.)  
**P. galapageium:** Hooker, Sir J. D. (*Linn. Soc. Trans.* XX. 224-225. 1851.)  
**P. guajava:** Trew, C. J. [*Psidium pyrifera.*] (*In his Plantae selectae* . . . pp. 12-14, pl. 43. 1760-73.)  
 — Jacquin, N. J. Baron von. [*Psidium pyrifera.*] (*In his Observationum botanicarum* . . . II. 6-7. 1767.)  
 — Gilli, F. L. & Quares, Gaspare. [*Psidium pyrifera.*] (*In the Osservazioni fitologiche* . . . pp. 62-74, pl. 6. 1792.)  
 — Vahl, M[artin]. [*Psidium pumilum.*] (*In his Symbolae botanicae* . . . II. 56. 1794.)  
 — Jacquin, N. J. Baron von. [*Psidium sapidissimum.*] (*In his Plantarum rariorum Horti . . . schoenbrunnensis* . . . icones, III. 62, pl. 366. 1798.)  
 — [Lindley, J[ohn]]. *Psidium pyrifera.* (*Bot. Reg.* XIII. 1079, pl. 1827.)  
 — Braun, [Alexander]. [Eine eigenthümliche Missbildung eines Zweiges des Guyava-Baumes, *Psidium pomiferum.*] (*Ges. Naturf. Freunde Berlin Sitzber.* 1870, pp. 19-20; 1871, pp. 60-61. 1871.)  
**P. humile:** Weinmann, J. A. [*Psidium Cattleianum.*] (*Syll. Plant. Nov. Regensb.* II. 166-167. 1825-28.)  
**P. insulicola:** Moore, S. Le M. (*Linn. Soc. Trans. Bot.* IV. 353. 1894-96.)  
**P. Kennedyanum:** Morong, Thomas & Britton, N. L. (*New York Acad. Sci. Ann.* VII. 104. 1892-94.)  
**P. molle:** Bertoloni, Antonio. (*Acad. Sci. Inst. Bonon. Nov. Comm.* IV. 422, pl. 44. 1840. — Also in his *Florula guatemalensis* . . . p. 22, pl. 9. 1840.)  
**P. nitidum:** Sauvalle, F. A. (*Acad. Cienc. Med. Fis. Nat. Habana Anal.* V. 433-434. 1868.)  
**P. oolideum:** Rusby, H. H. [*Psidium oolideum* var.] (*Torr. Bot. Club Mem.* III. no. 3, p. 27. 1893.)  
**P. paralbicum:** Wawra [von Fernsee], Heinrich, Ritter. (*In his Itinera principum S. Coburgi* . . . I. 19-20, pl. 1. 1883.)  
**P. Passeanum:** André, Éd[ouard]. Le Goyavier de Passé. (*Rev. Hort.* 1890, pp. 232-233, il. 71.)  
**P. polycarpon:** Lambert, A. B. Description of a species of *Psidium.* (*Linn. Soc. Trans.* XI. 231-232, pl. 17. 1815.)  
 — [Ker, J. B.] *Psidium polycarpon.* (*Bot. Reg.* VIII. 653, pl. 1822.)  
 — Miquel, F. A. W. (*In his Stirpes surinamenses* . . . p. 34, pl. 14. 1850.)  
**P. savannarum:** Smith, J. D. (*Bot. Gaz.* XXIII. 244-245. 1897.)

**Psidium Thea:** Grisebach, A. H. R. (*Ges. Wiss. Goettingen Abh.* XIX. Phys. Cl. p. 139. 1874.)

**P. tripartitum:** Moore, S. Le M. (*Linn. Soc. Trans. Bot.* IV. 353-354. 1894-96.)

#### REGELIA

**Hooker, Sir J. D.** *Regelia ciliata.* (*Bot. Mag. C.* pl. 6100. 1874.)

#### RHODAMNIA (MONOXORA; EUGENIA spec.)

**R. latifolia:** Bentham, George. [*Monoxora latifolia.*] (*Lond. Jour. Bot.* II. 218-220. 1843.)

**R. trinervia:** Hooker, Sir W. J. *Eugenia trinervia.* (*Bot. Mag. LX.* pl. 3223. 1833.)

— **Jack, William.** [*Rhodamnia cinerea.*] (*Hooker Comp. Bot. Mag.* I. 153. 1835.)

— **Bailey, F. M.** [*Rhodamnia trinervia* var. *spongiosa.*] (*Queensland Dept. Agric. Bull.* XXI. 61. 1893.)

— **Maiden, J. H. & Betche, E[rnst].** [*Rhodamnia trinervia* var. *glabra.*] (*Linn. Soc. N. S. Wales Proc.* XXIV. (1899), p. 146. 1900.)

#### RHODOMYRTUS (MYRTUS spec.)

**R. macrocarpa:** Bentham, George. *Rhodomyrtus macrocarpa* Benth. (*Hooker's Ic. Plant.* XI. 33-34, pl. 1043. 1867-71.)

**R. tomentosa:** Curtis, William. *Myrtus tomentosa.* (*Bot. Mag.* VII. pl. 250. 1794.)

— **Loiseleur-Deslongchamps, J. L. A.** [*Myrtus tomentosus.*] (*In his Herbarium général . . .* IV. 267, pl. 1820.)

— **Drapiez, [Auguste].** [*Myrtus tomentosa.*] (*In his Herbarium de l'amateur . . .* II. 81, pl. 1829.)

— **[Landreth, David & Cuthbert.]** [*Myrtus tomentosa.*] (*Flor. Mag. Bot. Rep.* 1832, pp. 63-64, 1 pl.)

— **Hasskarl, J. K.** (*Flora*, XXV. pt. 2, Beibl. p. 35. 1842.)

— **Miquel, F. A. W.** (*Nederl. Inst. Verh. Eerste Kl.* ser. 3, III. 16-17. 1850.)

— **[Lemaire, Charles.]** *Myrtus tomentosa.* (*Jard. Fleur.* II. 1 p., pl. 170. 1852.)

— **Miquel, F. A. W.** (*In his Choix de plantes . . .* Buitenzorg . . . 1 p., pl. 3. 1864.)

— **Pearson, H. H. W.** [1899.] (*Linn. Soc. Jour. Bot.* XXXIV. 341. 1898-1900.)

#### RYLSTONEA

**Baker, R. T.** On a supposed new genus of the N. O. Myrtaceae. [*Rylstonea cernua.*] (*Linn. Soc. N. S. Wales Proc.* XXIII. 767-771, pl. 27. 1898.)

#### SPERMOLEPIS

**Brongniart, Ad[olphe] & Gris, A[rthur].** Note sur le genre *Spermolepis.* (*Soc. Bot. France Bull.* XIV. 253-256. 1867.)

— [*Spermolepis gummifera.*] (*Mus. Hist. Nat. Paris Nouv. Arch.* IV. 22-25, pl. 9. 1868.)

#### SYNCARPIA (KAMPTZIA)

**Nees von Esenbeck, C. G.** Novum genus arborum Myrtacearum, *Kamptzia* cognomine . . . 12 pp. 2 pl. F. Vratislaviae ad Viadrum, 1840.

Congratulatory address to Baron von Kamptz.

— **De Kamptzia, novo Myrtacearum genere.** (*Leop.-Carol. Akad. Naturf. Verh.* XVIII. (X.) suppl. 1, pp. ix-xviii. pl. 1-2. 1841.)

**S. Hillii:** Bailey, F. M. (*Roy. Soc. Queensland Proc.* I. (1884), p. 86. 1885.)

**S. laurifolia:** Tenore, Michele. (*Hort. Reg. Neapol. Ind. Sem.* 1839, p. 12. — *Ann. Sci. Nat. Bot.* ser. 2, XIII. 381. 1840.)

— **Tenore, Michele.** Sopra i due nuovi generi di piante. *Syncarpia* e *Donzelia.* (*Soc. Ital. Sci. Modena Mem.* XXII. pt. 2, pp. 226-236, 2 pl. 1841.) — *Reprinted:* 13 pp. 2 pl. F. Modena, 1840.

**S. Vertholenii:** Teysmann, J. E. & Binnendijk, S[imon]. (*Natuurk. Tijdschr. Ned. Indië*, II. 307. 1851. — *Also in their Plantae novae Horti bogoriensis . . .* p. 21. [1854.]

#### SYZYGIUM (ACMENA, GASLONDISIA, SIZYGIUM; CALYPTRANTHES spec., EUGENIA spec.)

**Arnott, G. A. Walker.** [*Syzygium rotundifolium*, *S. Neesianum.*] (*Leop.-Carol. Akad. Naturf. Verh.* XVIII. (X.), pt. 1, p. 335. 1836.)

**Presl, K. B.** [*Syzygium Sieberianum*, *S. longiflorum.*] (*Böhm. Ges. Wiss. Abh.* ser. 5, III. (1843-44), pp. 499, 500. 1845.)

**Champion, J. G. & Bentham, George.** [*Acmena Championii.*] (*Hooker's Jour. Bot. & Kew Gard. Misc.* IV. 118-119. 1852.)

**Planchon, J. E.** [*Acmena chinensis.*] (*In his Hortus donatensis . . .* p. 84. 1854-58.)

**Viellard, Eugène.** [*Gaslondia amphoricarpa.*] (*Soc. Linn. Normandie Bull.* X. (1864-65), pp. 96-97. 1866.)

**S. buxifolium:** Champion, J. G. & Bentham, George. (*Hooker's Jour. Bot. & Kew Gard. Misc.* IV. 118. 1852.)

**S. cordatum:** Krauss, F[erdinand]. (*Flora*, XXVII. pt. 2, p. 425. 1844.)

**S. cymosum:** Teysmann, J. E. & Binnendijk, S[imon]. [*Syzygium nelitricarpum.*] (*Natuurk. Tijdschr. Ned. Indië*, XXVII. 53. 1864.)

**S. jambolana:** Lindley, John. [*Calyptranthes caryophyllifolia.*] (*Hort. Soc. Lond. Trans.* VII. 59-60. 1830.)

— **Vriese, W. H. de.** [*Syzygium jambolanum* var.] (*Tijdschr. Natuurl. Geschied. Phys.* XI. 345. 1844.)

— **Nooten, B. H. van.** (*In her Fleurs, fruits . . . de Java*, 1 p., pl. [21]. 1833.)

— **Johannson, G[ustav].** (*In his Beiträge zur Pharmacognosie einiger . . .* Rinden, pp. 11-15. 1891.) [Anatomical.]

**S. nitidum:** Bentham, George. (*Lond. Jour. Bot.* II. 221. 1843.)

**S. owariense:** Engler, [Adolf]. [*Eugenia owariensis* var. *macrocarpa.*] (*Akad. Wiss. Berlin Abh. Phys.* 1891, pt. 2, pp. 313-314. 1892.)

— **Engler, [Adolf].** *Syzygium guineense* var. (*Bot. Jahrb.* XXVIII. pt. 4, p. 442. 1900.)

**S. Smithii:** Sims, John. *Eugenia elliptica.* (*Bot. Mag.* XLIV. pl. 1872. 1817.)

— **Hooker, Sir W. J.** *Acmena floribunda.* (*Bot. Mag.* XC. pl. 5480. 1864.)

**S. timorianum:** Decaisne, J[oseph]. (*Mus. Hist. Nat. Paris Nouv. Ann.* III. 455. 1834.)

#### TEPUALIA (MYRTUS spec.)

**Hooker, Sir W. J. & Arnott, G. A. Walker.** [*Myrtus stipularis.*] (*Bot. Misc.* III. 316. 1833.)

**Grisebach, A. H. R.** [*Tepualia stipularis*, *T. Philippiana.*] (*Ges. Wiss. Goettingen Abh.* VI. (1853-55), Phys. Cl. pp. 119-120. 1856.)

#### THRYPTOMENE (EREMOPYXIS)

**Endlicher, Steph[an].** [*Thryptomene australis.*] (*In [ENDLICHER, Stephan & FENZL, Eduard.] Novarum stirpium decades . . .* pp. 72-73. 1839.)

**Hooker, Sir J. D.** On a new genus and some new species of Tasmanian plants. (*Hooker's Jour. Bot. & Kew Gard. Misc.* V. 296-300, pl. 7-9. 1853.) [*Thryptomene micrantha.*]

**Baillon, H[enri].** Sur un nouveau genre de la famille des Myrtacées. [*Eremopyxis.*] (*Adansonia*, II. 323-329. 1861-62.)

**Mueller, F[erdinand], Baron von & Tate, Ralph.** [*Thryptomene Helmsii.*] [1896.] (*Philos. Soc. Adelaide Trans.* XVI. 356. 1892-96.)

#### TRISTANIA (TRISTANIOPSIS; MELALEUCA spec.)

**Griffith, W[illiam].** (*As. Soc. Bengal Jour.* XXIII. (1854), pp. 636-638. 1855.) [Species of southern Asia.]

**T. bilocularis:** Stapf, O[tto]. (*Linn. Soc. Trans. Bot.* IV. 152. 1894-96.)

**T. calobuxus:** Brongniart, Ad[olphe] & Gris, Arthur. [*Tristaniopsis calobuxus.*] (*Mus. Hist. Nat. Paris Nouv. Arch.* IV. 12-15, pl. 5. 1868.)

**T. conferta:** Wendland, H. L. [*Tristania subverticillata.*] (*Allg. Gartenzeit.* I. 186-187. 1833.)

— **Lindley, John.** *Tristania macrophylla.* (*Bot. Reg.* XXII. 1839, pl. 1836.)

— **[Lemaire, Ch[arles].** *Tristanie à grandes feuilles.* [*Tristania macrophylla.*] (*Hort. Univ.* VI. 168-170, pl. 1845.)

— **Stein, B[erthold].** *Tristania conferta* R. Br. (*Gartenft.* XXXIV. 99-100, pl. 1188. 1835.)

— **Morgani, Mario.** Filottassi florale di *Tristania conferta* Br. (*Orto Bot. Napoli Bull.* I. 51-56, il. 1899.)

— **De Wildeman, Ém[ile].** (*In his Icones selectae Horti theensis . . .* I. 163-165, pl. 38. 1899-1900.)

**T. elliptica:** Stapf, O[tto]. (*Linn. Soc. Trans. Bot.* IV. 151-152, pl. 11. 1894-96.)

**Tristania insularis**: Brongniart, Ad[olphe] & Gris, Arthur. [Tristaniopsis Vieillardii.] (*Soc. Bot. France Bull.* XII. 300. 1865.)

**T. laurina**: Hooker, Sir J. D. *Tristania laurina*. (*Bot. Mag.* CXXIII. pl. 7529. 1897.)

**T. longivalvis**: Bailey, F. M. (*In his Occasional papers on the Queensland flora*, pt. 1, p. 3. 1886.)

**T. macrosperma**: Mueller, Ferdinand, Baron von. (*In his Descriptive notes on Papuan plants* . . . I. 104-105. 1875-77.)

**T. nerifolia**: Andrews, Henry. *Melaleuca salicifolia*. [1807.] (*Andrews Bot. Rep.* VII. pl. 485.)

— Sims, John. *Melaleuca nerifolia*. (*Bot. Mag.* XXVI. pl. 1053. 1807.)

— Bonpland, A[imé]. (*In his Description des plantes rares cultivées à Malmaison* . . . pp. 76-78, pl. 30. 1813.)

— Loddiges, Conrad & Sons. *Tristania nerifolia*. (*Loddiges' Bot. Cab.* II. pl. 157. 1818.)

— Loiseleur-Deslongchamps, J. L. A. (*In his Herbarium général* . . . III. 194, pl. 1819.)

— Reichenbach, H. G. L. (*In his Magazin der ästhetischen Botanik* . . . I. 4 pp., pl. 17. 1822-23.)

— Drapiez, [Auguste]. (*In his Herbarium de l'amateur* . . . V. 361, pl. 1831.)

— Nees von Esenbeck, T. F. L. & Sinning, W[ilhelm]. (*In their Sammlung* . . . pp. 176-177, pl. 77. 1831.)

**T. rufescens**: Hance, H. F. (*Jour. Bot.* XIV. 259. 1876.)

#### UGNI (EUGENIA)

**U. Molinae**: Turczaninow, Nicolai. [Ugni Molinae.] (*Soc. Nat. Moscou Bull.* XXI. pt. 1, p. 579. 1848.)

— P[lanchon], J. E. *Eugenia Ugni*, *Eugenia Ugni*. (*Flore Serr.* VII. 215, pl. 724. 1851-52.)

— Hooker, Sir W. J. *Eugenia Ugni*. (*Bot. Mag.* LXXVIII. pl. 4626. 1852.)

— [Lemaire, Charles.] *Eugenia Ugni*. (*Jard. Fleur.* III. 2 pp., pl. 238. 1853.)

— Douliot, H. [Eugenia Ugni.] (*Ann. Sci. Nat. Bot.* ser. 7, X. 367-368, il. 42. 1899.) [Anatomical.]

— De Wildeman, Ém[ile]. [Ugni Molinae.] (*In his Icones selectae Horti thenensis* . . . I. 121-125, pl. 28. 1899-1900.)

#### VERTICORDIA (CHRYSORRHÖE; CHAMELAUCIUM spec.)

**Endlicher**, Steph[an]. (*In* [ENDLICHER, Stephan & FENZL, Eduard.] *Novarum stirpium decades*, pp. 67-70. 1839.)

**V. Brownii**: Desfontaines, [R. L.]. Supplément au Mémoire sur le genre *Chamaelucium* . . . (*Mus. Hist. Nat. Paris Mém.* V. 271-273, pl. 19. 1819.)

**V. darwinioides**: Maiden, J. H. & Betche, E[rnst]. (*Linn. Soc. N. S. Wales Proc.* XXIII. 17-18; XXIV. (1899), pp. 643-645. 1898-1900.)

**V. Fontaneii**: Desfontaines, R. L. [*Chamaelucium plumosum*.] (*Mus. Hist. Nat. Paris Mém.* V. 42-44, pl. 4. 1819.)

**V. grandiflora**: Arnott, [G. A. Walker-]. (*Hooker Jour.* Bot. II. 379-380, pl. 14. 1840.)

**V. insignis**: Lindley, John. (*Bot. Reg.* apx. to vol. I.-XXIII., p. 6, pl. 2. 1839.)

**V. nitens**: Lindley, John. *Chrysorrhoe*; a new genus of *Chamaeluciaeae*. (*Hooker Comp. Bot. Mag.* II. 357-358. 1836.)

— Lindley, John. [*Chrysorrhoe*.] (*Bot. Reg.* apx. to vol. I.-XXIII., p. 6, pl. 1. 1839.)

— Hooker, Sir W. J. *Verticordia nitens*. (*Bot. Mag.* LXXXVII. pl. 5286. 1861.)

**V. serrata**: Arnott, [G. A. Walker-]. [*Chrysorrhoe serrata*.] (*Hooker Jour.* Bot. II. 378-379, pl. 13. 1840.)

#### XANTHOSTEMON (FREMYA)

**Brongniart**, Ad[olphe] & Gris, Arthur. [*Freymia*.] (*Soc. Bot. France Bull.* XII. 299-300. 1865.)

**X. celebticus**: Koorders, S. H. (*Meded. Lands Plantent.* XIX. 465-637. 1898.)

**X. chrysanthus**: Bentham, G[eorge]. *Xanthostemon chrysanthus* F. Muell. (*Hooker's Ic. Plant.* XI. 30-31, pl. 1040. 1867-71.)

**X. pachyspermus**: Bailey, F. M. (*In his Occasional papers on the Queensland flora*, pt. 1, p. 4. 1886.)

**Xanthostemon paradoxus**: Müller, F[erdinand], Baron von. (*Hooker's Jour. Bot. & Kew Gard. Misc.* IX. 17-18. 1857.)

**X. rubrum**: Brongniart, Ad[olphe] & Gris, Arthur. [*Freymia rubra*.] (*Mus. Hist. Nat. Paris Nouv. Arch.* IV. 17-20, pl. 7. 1868.)

### 174. MELASTOMATACEAE

#### Taxonomy

**Don**, David. An illustration of the natural family of plants called *Melastomaceae*. (*Werner. Nat. Hist. Soc. Mem.* IV. (1821-22), pp. 276-329. 1822.)

**Candolle**, A. P. de. *Melastomaceae*. (*In* CANDOLLE, A. P. de & Alphonse de. *Prodromus* . . . III. 99-202. 1828.)

**Seringe**, N. C. Mémoire sur la famille des *Melastomacées*. (*Soc. Phys. Hist. Nat. Genève Mém.* IV. 337-364, 4 pl. 1828.) — Reprinted: 28 pp. 4 pl. Q. Genève, 1830.

**Opatowski**, Heinrich. De *Memecyleis ordine naturali a Decandolle constituto*. (Diss.) 28+[4] pp. D. Berolini, [1838].

**Miquel**, F. A. W. Observaciones de *Piperaceis et Melastomaceis*. *Lugduni Batavorum*, 1840. (*In his Commentarii phytographici*, [2] pp.+pp. 31-92, pl. 4-11. 1838-[40].)

**Decaisne**, J[oseph]. Remarques sur le sous-ordre des *Charianthées*. (*Ann. Sci. Nat. Bot.* ser. 3, V. 312-318. 1846.)

**Miquel**, F. A. W. 1849. — See vol. I. 342: PHYTOGRAPHY. CENTRAL AND SOUTH AMERICA.

**Naudin**, Charles. *Melastomacearum quae in Musaeo parisiensi continentur monographicae, descriptionis et secundum affinitates distributionis tentamen*. (*Ann. Sci. Nat. Bot.* ser. 3, XII. 196-284, pl. 10-15; XIII. 25-39, 126-159, 273-303, 347-362, pl. 5-8; XIV. 53-76, 118-165, pl. 4-7; XV. 43-79, 276-345, pl. 3-4, 12-15; XVI. 83-246, pl. 18, 24-25; XVII. 305-382; XVIII. 85-154, 257-294, pl. 3-6. 1849-52.) — Reprinted: 718+[2] pp. 27 pl. Q. Parisiis, 1849-53.

**Triana**, José. *Dispositio Melastomatacearum*. (*Congr. Intern. Bot. Hort. Amsterdam 1865 Bull.* 1866, pp. 457-461.)

**Wawra** [von Fernsee], H[einrich], Ritter. (*In his Itinera principum S. Coburgi* . . . I. 27-35, pl. 2-3. 1863.)

**Cogniaux**, A[lfred]. *Melastomaceae et Cucurbitaceae*. 11 pp. O. t-p-c. [1888]. — Extract from DURAND, Théophile. *Index generum phanerogamorum* . . . pp. 130-138, 146-151. 1888.)

— *Melastomacées*. (*In* CANDOLLE, Alphonse de & Casimir de. *Monographiae phanerogamarum*, VII. 1-1256. 1891.)

**Tieghem**, Ph[ilippe] van. *Classification anatomique des Melastomacées*. (*Soc. Bot. France Bull.* XXXVIII. 114-124. 1891.)

**Krasser**, Frid[olin]. *Melastomataceae*. (*In* ENGLER, A[dolf] & PRANTL, K[arl]. *Die natürlichen Pflanzenfamilien*, III. pt. 7, pp. 130-199, il. 66-82; Nachträge, pp. 263-268; Nachträge II., pp. 49-50. 1893-1900.)

#### Central and South America

**Humboldt**, Al[exander von] & Bonpland, A[imé]. *Monographie des Melastomacées; comprenant toutes les plantes de cet ordre recueillies, jusqu'à ce jour, et notamment au Mexique, dans l'île de Cuba, dans les provinces de Caracas, de Cumana et de Barcelone, aux Andes de la Nouvelle-Grenade, de Quito et du Pérou et sur les bords du Rio-Negro, de l'Orénoque et de la rivière des Amazones*. 2 vol. 120 pl. F. Paris, 1816-23. (Voyage de Humboldt et Bonpland, pt. 6.)

**Raddi**, Giuseppe. *Melastome brasiliane*. (*Soc. Ital. Sci. Modena Mem.* XX. pt. 2, pp. 111-172, pl. 8-13. 1829.) — Reprinted: 64 pp. 6 pl. Q. Modena, 1828.

**Chamisso**, Adal[bert] von & Schlechtendal, D. F. L. von. (*Linnaea*, V. 561-567. 1830.)

**Chamisso**, Adalbert von. *Melastomaceae americanae*. — *In* CHAMISSO, Ad[albert] von & SCHLECHTENDAL, D. F. L. von. *De plantis in expeditione speculatoria Romanoffiana observatis*. (*Linnaea*, IX. 368-402, 428-460; X. 32-50, 217-218. 1836-37.)

**Schlechtendal**, D. F. L. von. (*Linnaea*, XIII. 420-433, 436. 1839.)

**Bentham**, [George]. (*Hooker Jour. Bot.* II. 286-315. 1840.)

**Miquel**, F. A. W. (*Linnaea*, XVIII. 272-291, 617-624, 1 pl. 1844.)

**Stuedel**, E. G. (*Flora*, XXVII. pt. 2, pp. 719-724. 1844.)

**Naudin**, C[harles]. *Additions à la flore du Brésil méridional; description de genres nouveaux et rectification de quelques anciens genres appartenant à la famille des Melastomacées*. (*Ann. Sci. Nat. Bot.* ser. 3, II. 140-156, pl. 2-3; III. 169-192, pl. 7-8; IV. 48-58, pl. 2-3. 1844-45.)

- Bentham, George.** (*In his Botany of the voyage of . . . Sulphur*, pp. 93-97, pl. 33-35. 1844-46.)
- Miquel, F. A. W.** (*Linnaea*, XXII. 537-545. 1849.)
- Grisebach, A. [H. R.].** (*Amer. Acad. Mem. new ser.* VIII. pt. 1, pp. 183-186. 1861. — *Ges. Wiss. Goettingen Abh.* IX. (1860), Phys. Cl. pp. 45-58. 1861.)
- Triana, José.** Enumeracion de las Melastomaceas de Chontales en Nicaragua recogidas por el Sr. Dr. B. Seemann. (*Jour. Bot.* V. 209-211. 1867.)
- Sagot, P[aul].** (*Ann. Sci. Nat. Bot. ser.* 6, XV. 319-334. 1863.)
- Remarques sur les Mélastomacées de la Guyane française. (*Soc. Bot. Belg. Bull.* XXII. pt. 2, pp. 71-77. 1863.) — *Reprinted*: 7 pp. O. n. t-p. [Bruxelles, 1863.]
- Cogniaux, Alfred.** Melastomaceae. (*In* MARTIUS, K. F. P. von & others. *Flora brasiliensis*, XIV. pt. 3-4, 238 pl. 1863-88.)
- Melastomaceae et Cucurbitaceae portoricenses a cl. P. Sintenis ann. 1884-1885 lectae. (*Bot. Gart. Mus. Berlin Jahrb.* IV. 276-285. 1896.)
- Notice sur les Mélastomacées austro-américaines de M. Ed. André. (*Acad. Sci. Belg. Bull. ser.* 3, XIV. 927-973. 1887.)
- Plantae Lehmannianae in Guatemala, Costarica et Columbia collectae. Melastomaceae et Cucurbitaceae. (*Bot. Jahrb.* VIII. 17-31. 1887.)
- Saldanha de Gama, [José] de & Cogniaux, Alfred.** Bouquet de Mélastomacées brésiliennes. 17 pp. 5 pl. sq. F. Verviers, 1887. — *Extract from* MARTIUS, K. F. P. von & others. *Flora brasiliensis* . . . XIV. pt. 4, pp. 515, 588, 591, 598, 612, pl. 109, 126-128, 130. 1886-88.
- Britton, N. L.** (*Torr. Bot. Club Bull.* XVII. 54-60, 91-94, 211-212. 1890.)
- Cogniaux, A[lfred].** Melastomaceae. — *In* DURAND, T[héophile] & others. (*Soc. Bot. Belg. Bull.* XXX. pt. 1, pp. 243-279. 1891.)
- [Melastomaceae.] — *In* RUSBY, H. H. (*Torr. Bot. Club Mem.* III. no. 3, pp. 28-32; VI. 37-39. 1893-99.)
- Gómez de la Masa, Manuel.** (*Soc. Españ. Hist. Nat. Anal.* XXIII. 67-71. 1894.)
- Cogniaux, A[lfred].** New Melastomaceae collected by Miguel Bang in Bolivia. (*Torr. Bot. Club Bull.* XXIII. 15-17, 276-278. 1896.)
- Asia
- Blume, C. L.** Over eenige Oost-Indische, bijzonder Javaansche Melastomaceae. (*Bijdr. Natuurk. Wetensch.* VI. 211-268. 1831. — Ueber einige ostindische und besonders javanische Melastomaceen. (*Flora*, XIV. pt. 2, pp. 465-527. 1831.) — *Reprinted*: 60 pp. n. t-p. D. [Regensburg, 1831.]
- Rumphii de quibusdam Melastomaceis, additis aliis nonnullis in India orientali recens investigatis. (*In his Rumphia* . . . I. 10-24, pl. 1-8. 1835.)
- Korthals, P. W.** Bijdrage tot de kennis der Indische Melastomaceae. (*In his Kruidkunde* . . . pp. 218-255, pl. 49-61, 63-68. 1839-42.)
- Hasakari, J. K.** (*Flora*, XXVII. pt. 2, pp. 599-602. 1844.) [Malayan species.]
- Blume, C. L.** (*In his Museum botanicum lugduno-batavum*, I. 5-13, 17-25, 33-41, 49-56, il. 1-6, 19-20. [1849].)
- Miquel, F. A. W.** Melastomaceae a Teysmanno et De Vriese in Celebes et insulas Moluccis collectae. (*Ann. Mus. Bot. Lugd.-Bat.* I. 216-217. 1863-64.)
- Koorders, S. H.** (*Meded. Lands Plantent.* XIX. 466-469, 633. 1896.) [Malayan species.]
- King, George.** (*As. Soc. Bengal Jour.* LXIX. pt. 2, no. 1, pp. 1-87. 1900.) [Species of southern Asia.]
- Africa
- Elliot, G. F. S[cott].** (*Linn. Soc. Jour. Bot.* XXIX. 17-19. 1893.) [Species of Madagascar.]
- Gilg, E[rnst].** Melastomataceae. (*In* ENGLER, A[dolf]. *Monographien afrikanischer Pflanzen-Familien* . . . pt. 2, 52 pp. 10 pl. 1898.)
- Morphology
- Don, David.** On the connexion which subsists between the calyx and ovarium in certain plants of the order Melastomataceae. (*Edinb. New Philos. Jour.* XV. 68-69. 1833.)
- Candolle, A. P. de.** (*Allg. Schweiz. Ges. Naturwiss. Neu. Denkschr.* V. [pt. 2], p. 5, pl. 2. 1841.) [Teratological.]
- Wydler, Heinr[ich].** (*Flora*, XXXII. 370. 1849.)
- Voechting, Hermann.** Der Bau und die Entwicklung des Stammes der Melastomeen. 2+92 pp. 8 pl. O. Bonn, 1875. (*Bot. Abh. Morph. Phys.* III. pt. 1.)
- Petersen, O. G.** (*Bot. Jahrb.* III. 371-372. 1882.)
- Weiss, J. E.** (*Bot. Centr.* XV. 402-406. 1883.)
- Dies, R[udolf].** (*Flora*, LXX. 520. 1887.)
- Tieghem, P[hilippe] van & Douliot, H.** (*Ann. Sci. Nat. Bot. ser.* 7, VIII. 213-214, pl. 15. 1888.)
- Lignier, O[ctave].** 1890. — *See* vol. I. 192: **PHYSIOLOGY. DECORTICATION.**
- Tieghem, P[hilippe] van.** Sur la structure et les affinités des Mémécylées. (*Ann. Sci. Nat. Bot. ser.* 7, XIII. 23-92, 374, pl. 2; XV. 369-380. 1891-92.)
- Pflaum, Fritz.** Anatomisch-systematische Untersuchung des Blattes der Melastomaceen aus den Triben Microlicieen und Tibouchineen. (Diss.) [2]+91 pp. 2 pl. O. München, 1897.
- Leisering, Bruno.** (*Bot. Centr.* LXXX. 297-298. 1899.) [Histological.]
- Palézioux, Philippe de.** Anatomisch-systematische Untersuchung des Blattes der Melastomaceen mit Ausschluss der Triben Microlicieen, Tribouchineen, Miconieen. (Diss.) (*Herb. Boissier Bull.* VII. apx. 5, pp. 1-83, pl. 1-3. 1899.) — *Reprinted*: (Diss.) 85+[1] pp. 1 pl. O. Karlsruhe, 1900.
- Gottschall, Michael.** Anatomisch-systematische Untersuchung des Blattes der Melastomaceen aus der Tribus der Miconieae. (Diss.) 175+[1] pp. 3 pl. O. Genève & Bale, 1900. (*Herb. Boissier Mém.* no. 19. 1900.)
- ACISANTHERA (ANISOCENTRUM)**
- Turczaninow, Nicolai.** [Anisocentrum Gardneri.] (*Soc. Nat. Moscou Bull.* XXXV. pt. 2, pp. 322-323. 1862.)
- ALLOMORPHIA (ANPLECTRUM spec., BLASTUS spec.)**
- Cogniaux, Alfred.** [Allomorpha macrophylla, A. cordifolia.] (*In* SCHUMANN, K[arl] & HOLLRUNG, M[ax]. *Die Flora von Kaiser Wilhelms Land*, pp. 87-88. 1889.)
- A. ovalifolia: Gray, Asa.** [Anplectrum ovalifolium.] (*In his* United States exploring expedition . . . Botany. Phanerogamia, I. 597-598. 1854.)
- A. pauciflora: Bentham, [George].** (*Lond. Jour. Bot.* I. 485-486. 1842.)
- **Hance, H. F.** [Blastus Hindsii.] (*Linn. Soc. Jour. Bot.* XIII. 103-104. 1873.)
- A. rosea: Ridley, H. M.** (*Linn. Soc. Trans. Bot.* III. 301. 1888-94.)
- AMPHIBLEMMA (MELASTOMA spec.)**
- A. cymosum: Schrader, H. A.** [Melastoma cymosum.] (*In his* Sertum hannoveranum, p. 18, pl. 10. 1795-98.)
- **Sims, John.** Melastoma corymbosa. (*Bot. Mag.* XXIII. pl. 904. 1806.)
- **Loiseleur-Dealongchamps, J. L. A.** [Melastoma cymosum.] (*In his* Herbar général, II. 135, pl. 1817.)
- **Trattinick, Leop[old].** [Melastoma cymosum.] (*In his* Auswahl vorzüglich schöner . . . Gartenpflanzen . . . II. 29-30, 1 pl. 1821.)
- **Trattinick, Leop[old].** [Melastoma corymbosum.] (*In his* Auswahl vorzüglich schöner . . . Gartenpflanzen . . . II. 30, 1 pl. 1821.)
- **Reichenbach, H. G. L.** [Melastoma cymosum.] (*In his* Magazin der ästhetischen Botanik . . . I. 4 pp., pl. 43. 1822-23.)
- **Loddiges, Conrad & Sons.** Melastoma corymbosa. (*Loddiges' Bot. Cab.* X. pl. 984. 1824.)
- **Drapiez, [Auguste].** [Melastoma cymosum.] (*In his* Herbar de l'amateur . . . VIII. 543, pl. 1835.)
- **Hooker, Sir W. J.** Amphiblemma cymosum. (*Bot. Mag.* XC. pl. 5473. 1864.)
- **Chauveaud, [L.] G.** [Melastoma cymosum.] (*Ann. Sci. Nat. Bot. ser.* 8, XII. 375-376. 1900.) [Anatomical.]
- AMPHOROCALYX**
- Baker, J. G.** [Amphorocalyx multiflorus.] (*Linn. Soc. Jour. Bot.* XXII. 476. 1867.)
- ANERINCLEISTUS**
- Stapf, O[tto].** [Anerinacleistus Curtisii.] (*Kew Bull. Misc. Inform.* 1892, p. 196.)
- **Anerinacleistus cordata** Stapf. (*Hooker's Ic. Plant.* XXIV. pl. 2310. 1895.)



- ANPLECTRUM** (DIPLECTRIA)  
**Clarke, C. B.** [Anplectrum assamicum.] (*Linn. Soc. Jour. Bot.* XXV. 23, pl. 10. 1890.)  
**Stapf, O[tto].** [Anplectrum homoeandrum.] (*Linn. Soc. Trans. Bot.* IV. 161-162. 1894-96.)
- ARTHROSTEMMA** (HETERONOMA)  
**Link, H. F. & Otto, F[riedrich].** [Heteronoma diversifolia.] (*In their Icones plantarum rariorum Horti . . . berlinensis . . . pp. 73-74, pl. 37. 1828-31.*)  
**L[indley], J[ohn].** [Arthrostemma fragile.] (*Hort. Soc. Lond. Jour.* III. 74-75, 1 il. 1848.)
- ASTRONIA** (ASTRONIDIUM; CONOSTEGIA spec.)  
**Gray, Asa.** (*In his United States exploring expedition . . . Botany. Phanerogamia, I. 576-581, pl. 72. 1854.*) [Polynesian species.]  
**Vidal y Soler, S[ebastian].** [Astronia Cumingiana, A. Rolfei.] (*In his Phanerogamae Cumingiana philippinarum . . . pp. 174-175. 1885.*)  
**Bachmann, O[tto].** (*Flora, LXIX. 439. 1886.*) [Morphological.]  
**A. Forsteri: Gullemin, J. B. A.** [Conostegia glabra.] (*Ann. Sci. Nat. Bot. ser. 2, VII. 354-355. 1837.*)  
**— Decaisne, Joseph.** (*In his Voyage autour du monde sur la frégate la Venus pendant . . . 1836-39 par Abel Du Petit Thouars, pp. 26-27, pl. 21. 1864.*)  
**A. Hollrungii: Cogniaux, Alfred.** (*In SCHUMANN, K[arl] & HOLLRUNG, M[ax]. Die Flora von Kaiser Wilhelms Land, p. 88. 1889.*)  
**A. novae-hannoverae: Engler, A[dolf].** (*Bot. Jahrb. VII. 468-469. 1886.* — *Also in his Uebersicht über die botanischen Ergebnisse der [Gazelle]-Expedition, pp. 39-40. [1889.]*)  
**A. ovalifolia: Decaisne, Joseph.** (*In his Voyage autour du monde sur la frégate la Venus pendant . . . 1836-39 par Abel Du Petit Thouars, pp. 27-28. 1864.*)  
**A. parviflora: Gray, Asa.** (*In his United States exploring expedition . . . Botany. Phanerogamia, I. 581-583, pl. 72. 1854.*)  
**— Gray, A[sa].** (*Amer. Acad. Proc. III. 53. 1857.*)  
**A. samoensis: Moore, S. [Le M.].** (*Jour. Bot. XVIII. 3-4. 1880.*)
- AXINAEA** (CHASTENAEA)  
**Delessert, Benj[amin].** [Chastenea Meriania.] (*In his Icones selectae, V. 1, pl. 2. 1846.*)
- AXINANDRA**  
**Thwaites, [G. H. K.].** [Axinandra zeylanica.] (*Hooker's Jour. Bot. & Kew Gard. Misc. VI. 66-67, pl. 1. 1854.*)  
**Bailon, H[enri].** Sur l'organisation et les affinités des Axinandra. [1877.] (*Soc. Linn. Paris Bull. I. 126-128. 1889.*)
- BELLUCIA** (AXINANThERA)  
**Karsten, H[ermann].** [Bellucia, Axinantha.] (*Bot. Jahrb. VIII. 349-352. 1887.*)  
**B. Aubletii: Karsten, H[ermann].** [Bellucia multiflora.] (*Linnaea, XXX. 158-159. 1860.*)  
**B. Axinantha: Karsten, H[ermann].** [Axinantha macrophylla.] (*Linnaea, XXX. 157-158. 1860.*)  
**B. superba: Seemann, Berthold.** [Bellucia Aubletii.] (*In his Botany of the voyage of H. M. S. Herald . . . pp. 122-123, pl. 26. 1852-57.*)
- BLAKEA** (AMARABOYA)  
**B. amabilis: Linden, Lucien.** Amaraboya amabilis Lind. (*Ill. Hort. [XXXIV.] 27, pl. 9. 1887.*)  
**B. gracilis: Hemslay, W. B.** (*In his Diagnoses plantarum novarum . . . mexicanarum . . . p. 13. 1878-80.* — *Also in his Biologia centrali-americana . . . Botany, I. 433-434, pl. 23. 1879-88.*)  
**B. grandiflora: Hemslay, W. B.** (*In his Diagnoses plantarum novarum . . . mexicanarum . . . p. 13. 1878-80.*)  
**B. guatemalensis: Smith, J. D.** (*Bot. Gaz. XIV. 25-26, pl. 6. 1889.*)  
**B. princeps: Linden, Lucien.** Amaraboya princeps J. Lind. (*Ill. Hort. [XXXIV.] 15, pl. 4. 1887.*)  
**— R[odigas], Ém[ile].** Amaraboya splendida J. Lind. (*Ill. Hort. [XXXIV.] 94, pl. 34. 1887.*)  
**B. pulverulenta: Vahl, M[artin].** (*In his Symbolae botanicae . . . III. 61. 1794.*)

- Blakea pulverulenta: Meyer, Ernst.** (*Leop.-Carol. Akad. Naturf. Verh. XII. (IV.), pt. 2, pp. 797-798. 1825.*)  
**B. trinervia: Curtis, William.** Blakea trinervia. (*Bot. Mag. XIII. pl. 451. 1799.*)  
**— Trattinick, Leop[old].** (*In his Auswahl vorzüglich schöner . . . Gartenpflanzen . . . I. 126-127, 1 pl. 1821.*)  
**— Loiseleur-Deslongchamps, J. L. A.** (*In his Herbar général . . . VII. 475, pl. 1824.*)  
**— Géel, P. C. van.** (*In his Sertum botanicum . . . 2 pp., 1 pl. 1828-32.*)  
**— Drapiez, [Auguste].** (*In his Herbar de l'amateur . . . V. 305, pl. 1831.*)
- BLASTUS**  
**Stapf, O[tto].** Blastus Cogniauxii Stapf. (*Hooker's Ic. Plant. XXIV. pl. 2311. 1895.*)
- BRACHYOTUM**  
**Hooker, Sir J. D.** Brachyotum confertum. (*Bot. Mag. XCIX. pl. 6018. 1873.*)  
**H[outte], L[ouis] van.** Brachyotum confertum Naud. (*Flore Serr. XX. 79, pl. 2099. 1874.*)
- BREDIA**  
**B. hirsuta: Regel, E[duard] von.** Bredia hirsuta Blume. (*Gartenf. XIX. 193-194, pl. 655. 1870.*)  
**— Hooker, Sir J. D.** Bredia hirsuta. (*Bot. Mag. CVIII. pl. 6647. 1882.*)  
**B. Oldhami: Hooker, Sir J. D.** Bredia Oldhami Hook. f. (*Hooker's Ic. Plant. XI. 68, pl. 1085. 1867-71.*)
- CALYCOGONIUM**  
**Sauvaille, F. A.** [Calycogonium productum.] (*Acad. Cienc. Med. Fis. Nat. Habana Anal. VI. 71-72. 1869-70.*)  
**— [Calycogonium microphyllum.]** (*Acad. Cienc. Med. Fis. Nat. Habana Anal. VI. 72. 1869-70.*)  
**— [Calycogonium ellipticum.]** (*Acad. Cienc. Med. Fis. Nat. Habana Anal. VI. 72-73. 1869-70.*)
- CAMBESSEDESIA** (ACIPETALUM; RHEXIA spec.)  
**Nees von Esenbeck, C. G. & Martius, C. F. P. von.** [Rhexia bidentata.] (*Leop.-Carol. Akad. Naturf. Verh. XII. (IV.), pt. 1, pp. 53-54. 1824.*)  
**Turczaninow, Nicolai.** [Acipetalum rugosum.] (*Soc. Nat. Moscou Bull. XXI. pt. 1, pp. 577-578. 1848.*)
- CARIONIA**  
**Rolle, R. A.** [Carionia triplinervia.] (*Linn. Soc. Jour. Bot. XXI. 310. 1886.*)
- CENTRADENIA**  
**Paxton, Joseph.** Centradenia rosea. (*Paxton's Mag. Bot. X. 101-102, pl. 1843.*)  
**Klotzsch, [J.] F.** Ueber die Gattung Centradenia G. Don. (*Allg. Gartenzeit. XIX. 353-354. 1861.*)  
**Hooker, Sir W. J.** Centradenia grandifolia. (*Bot. Mag. LXXXVII. pl. 5228. 1861.*)  
**Warming, Eugen.** [Centradenia floribunda.] (*Ann. Sci. Nat. Bot. ser. 6, IV. 262, pl. 9. 1878.*) [Anatomical.]  
**Hérail, J. [J. M.].** (*Ann. Sci. Nat. Bot. ser. 7, II. 311-312, 313, pl. 15, 16, 19. 1885.*) [Anatomical.]
- CENTRONIA** (CALYPTRARIA, STEPHANOASTRA)  
**P[lanchon], J. E.** Calyptaria haemantha. (*Flore Serr. IX. 171-172, pl. 924. 1853-54.*)  
**Karsten, H[ermann].** [Stephanogastera purpurea.] (*Linnaea, XXVIII. 425-426. 1856.*)
- CHAETOLEPIS** (TRIMERANTHUS; PLEROMA spec.)  
**Karsten, H[ermann].** [Trimeranthus alpestris.] (*Linnaea, XXX. 159-160. 1860.*)  
**Hooker, Sir J. D.** Chaetolepis loricarella Hook. f. (*Hooker's Ic. Plant. XI. 69, pl. 1087. 1867-71.*)  
**Sauvaille, F. A.** [Pleroma squamatum.] (*Acad. Cienc. Med. Fis. Nat. Habana Anal. VI. 73-74. 1869-70.*)  
**Karsten, H[ermann].** [Trimeranthus.] (*Bot. Jahrb. VIII. 347-348. 1887.*)
- CHAETOSTOMA**  
**Cogniaux, A[lfred].** [Chaetostoma scoparia.] — *In TAUBERT, P[aul].* (*Bot. Jahrb. XXI. 447. 1896.*)
- CHARIANTHUS** (TETRAZYGIA spec.)  
**H[ooker], Sir W. J.** Description of a new melastomaceous plant, discovered in Jamaica, by Dr. MacFadyen. [Tetrazygia Fadyeni.] (*Hooker's Jour. Bot. & Kew Gard. Misc. I. 379, pl. 12. 1849.*)

**CLIDEMIA** (SAGRAEA, STAPHIDIUM; MELASTOMA spec., OSSAEA spec.)

**Martius**, K. F. P. von. (*Flora*, XX. pt. 2, Beibl. pp. 78-79; XXIV. pt. 2, Beibl. pp. 38-39. 1837-41.)

**Gray**, Asa. (*In his United States exploring expedition . . . Botany. Phanerogamia*, I. 586-593. 1854.)

**Grisebach**, A. H. R. [*Clidemia guadalupensis*, *C. sparsiflora*.] (*Ges. Wiss. Goettingen Abh.* VII. (1856-57), Phys. Cl. p. 218. 1857.)

**C. blepharodes**: **Gardner**, [George]. [*Clidemia scandens*.] (*Lond. Jour. Bot.* II. 346. 1843.)

— **Wawra** [von **Fernsee**], **Heinrich**, **Ritter**. [*Staphidium blepharodes*.] (*In his Botanische Ergebnisse . . .* pp. 21-22, pl. 38. 1866.)

**C. cymifera**: **Smith**, J. D. (*Bot. Gaz.* XIV. 25; XVIII. 203, pl. 21. 1889-93.)

**C. Donnell-Smithii**: **Smith**, J. D. (*Bot. Gaz.* XVI. 5-6. 1891.)

**C. glandulifera**: **Smith**, J. D. (*Bot. Gaz.* XX. 289. 1895.)

**C. hirta**: **Sims**, **John**. *Melastoma hirta*. (*Bot. Mag.* XLV. pl. 1971. 1818.)

**C. latifolia**: **Grisebach**, A. H. R. [*Staphidium latifolium*.] (*Ges. Wiss. Goettingen Abh.* VII. (1856-57), Phys. Cl. p. 218. 1857.)

**C. laxiflora**: **Smith**, J. D. [*Clidemia laxiflora* var. *longipetiolata*.] (*Bot. Gaz.* XVI. 5. 1891.)

**C. macrandra**: **Sauvalle**, F. A. [*Sagraea macrandra*.] (*Acad. Cienc. Med. Fis. Nat. Habana Anal.* V. 435-436. 1868.)

**C. radicans**: **Smith**, J. D. (*Bot. Gaz.* XX. 288-289. 1895.)

**C. trichopetala**: **Sauvalle**, F. A. [*Ossaea trichopetala*.] (*Acad. Cienc. Med. Fis. Nat. Habana Anal.* V. 434-435. 1868.)

**C. vittata**: **André**, **Édouard**. *Clidemia vittata* **Linden** & **André**. (*Ill. Hort.* XXII. 152-153, pl. 219. 1875.)

**CONOSTEGIA**

**Grisebach**, A. [H. R.]. [*Conostegia purpurea*.] (*Bonplandia*, VI. 6. 1858.)

**Smith**, J. D. [*Conostegia hirtella*.] (*Bot. Gaz.* XVI. 4-5. 1891.)

— [*Conostegia viridis*.] (*Bot. Gaz.* XX. 286-287. 1895.)

— [*Conostegia tenuifolia*.] (*Bot. Gaz.* XXVII. 334. 1899.)

**CREAGHIELLA**

**Stapf**, O[tto]. *Creaghiella purpurea*. (*Hooker's Ic. Plant.* XXV. pl. 2455. 1896.)

**DACTYLOCLADUS**

**Oliver**, D[aniel]. *Dactylocladus stenostachys* **Oliv.** (*Hooker's Ic. Plant.* XXIV. pl. 2351. 1895.)

**DICHAETANTHERA**

**Baker**, J. G. (*Linn. Soc. Jour. Bot.* XX. 146-148; XXII. 476-477. 1884-87.) [*Species of Madagascar*.]

**Vatke**, **Wilhelm**. [*Dichaetanthera Rutenbergiana*.] — **In** **BUCHENAU**, **Franz**. [1885.] (*Naturw. Ver. Bremen Abh.* IX. 116. 1887.)

**DINOPHORA**

**D. Thonneri**: **Cogniaux**, A[lfred]. — **In** **DURAND**, T[héophile] & **DE WILDEMAN**, É[mile]. (*Soc. Bot. Belg. Bull.* XXXVII. pt. 1, pp. 114-116. 1898.)

— **De Wildeman**, É[mile] & **Durand**, T[héophile]. (*In their Plantae thonnerianae congolenses . . .* p. 31, pl. 17. 1900.)

**DISSOCHAETA** (HEDERELLA)

**Traub**, M[elchior]. (*Jard. Bot. Buitenzorg Ann.* III. 177-178, pl. 26. 1883.) [*Morphological*.]

**Cogniaux**, **Alfred**. [*Dissochaeta Schumannii*.] (**In** **SCHUMANN**, K[arl] & **HOLLRUNG**, M[ax]. *Die Flora von Kaiser Wilhelms Land*, p. 88. 1899.)

**Stapf**, O[tto]. *Hederella multiflora* **Stapf**. (*Hooker's Ic. Plant.* XXV. pl. 2415. 1896.)

Description of four new species with plate of *Hederella multiflora*.

— *Hederella quintuplinervis* **Stapf**. (*Hooker's Ic. Plant.* XXV. pl. 2416. 1896.)

**DISSOTIS** (MELASTOMA spec., OSBECKIA spec.)

**D. Autraniana**: **De Wildeman**, É[mile] & **Durand**, T[héophile]. (*Mus. Congo Ann. Bot. ser. 1*, I. pt. 4, pp. 89-90, pl. 45. 1899.)

**D. cryptandra**: **Baker**, [J. G.]. (*Kew Bull. Misc. Inform.* 1894, p. 345.)

**D. decumbens**: **Géel**, P. C. van. [*Melastoma decumbens*.] (*In his Sertum botanicum . . .* 2 pp., 1 pl. 1828-32.)

**D. Goetzel**: **Gilg**, E[rnst]. — **In** **ENGLER**, A[dolf]. (*Bot. Jahrb.* XXVIII. pt. 4, pp. 442-443. 1900.)

**D. Hensii**: **De Wildeman**, É[mile] & **Durand**, T[héophile]. (*Mus. Congo Ann. Bot. ser. 1*, I. pt. 1, pp. 19-20, pl. 10. 1898.)

**D. incana**: **Hooker**, **Sir W. J.** *Osbeckia canescens*. (*Bot. Mag.* LXVI. pl. 3790. 1840.)

**D. Johnstoniana**: **Baker**, E. G. — **In** **BRITTEN**, J[ames] & others. (*Linn. Soc. Trans. Bot.* IV. 14, pl. 2. 1894-96.)

**D. princeps**: **Dietrich**, D. N. F. [*Osbeckia eximia*.] (*In his Flora universalis . . . Neue Folge . . .* pl. 88. 1849-56.)

**D. Sizenandi**: **Cogniaux**, A[lfred]. — **In** **SCHUMANN**, **Karl**, **Baker**, J. G., **Rolfe**, R. & **Cogniaux**, A[lfred]. (*Soc. Bot. Bol.* XI. 88-89. 1893.)

**D. Thollonii**: **Cogniaux**, A[lfred]. — **In** **BUETTNER**, R[ichard]. (*Bot. Ver. Brandenb. Verh.* XXXI. Abh. p. 96. 1890.)

**D. Whytel**: **Baker**, [J. G.]. (*Kew Bull. Misc. Inform.* 1897, p. 267.)

**GRAFFENRIEDA** (CYCNOPODIUM)

**Delessert**, **Benj[amin]**. [*Cycnopus latifolium*.] (*In his Icones selectae . . .* V. 1-2, pl. 3. 1846.)

**HENRIETTEA**

**Casaretto**, G[iovanni]. [*Henriettea brasiliensis*.] (*In his Novarum stirpium brasiliensium decas X.*, p. 85. 1845.)

**Miquel**, F. A. W. [*Henriettea Patrisiana*.] (*In his Stirpes surinamenses*, pp. 46-47, pl. 12. 1850.)

**HENRIETTELLA**

**Smith**, J. D. [*Henriettella tuberculosa*.] (*Bot. Gaz.* XXVII. 335. 1899.)

**HETEROCENTRON** (HEERIA; MELASTOMA spec.)

**Arnott**, [G. A. **Walker**]. [*Heeria*.] (*Hooker Jour. Bot.* III. 148. 1841.)

**Braun**, A[lexander], **Klotzsch**, [J. F.] & **Bouché**, [Carl]. (*Index Sem. Hort. Berol.* 1851, p. 14.)

**H. roseum**: **L[emaire]**, Ch[arles]. *Heterocentron roseum*. (*Ill. Hort.* III. 2 pp., pl. 97. 1856.)

**H. subtriplinervium**: **Link**, H. F. & **Otto**, F[riedrich]. [*Melastoma subtriplinervium*.] (*In their Icones plantarum rariorum Horti . . . berlinensis . . .* pp. 47-48, pl. 24. 1828-31.)

— **Hooker**, **Sir W. J.** & **Arnott**, G. A. W[alker]. [*Heterocentron mexicanum*.] (*In their Botany of Capt. Beechey's voyage . . .* pp. 290, 423. 1830-41.)

— **B[egel]**, E[duard] von. *Heterocentron subtriplinervium* A. Br. et **Bouché**. (*Gartenfl.* XI. 52-54, pl. 354. 1862.)

— **Cogniaux**, A[lfred]. *Synonymie de l'Heterocentron mexicanum*. (*Rev. Hort. Belge*, XX. 78-80. 1894.)

**HETEROTRICHUM** (DIPLODONTA)

**H. macrodon**: **Hooker**, **Sir W. J.** *Heterotrichum macrodon*. (*Bot. Mag.* LXXV. pl. 4421. 1849.)

— **Lem[aire]**, Ch[arles]. *Heterotrichum macrodon*. (*Ill. Hort.* VII. 3 pp., pl. 258. 1860. — *See also* VIII. 24.)

**H. octonum**: **Karsten**, H[ermann]. [*Diplodonta setosa*.] (*Linnaea*, XXVIII. 439-440. 1856.)

**HUBERIA**

**Presl**, K. B. [*Huberia resinosa*.] (*In his Symbolae botanicae . . .* I. 58, pl. 37. 1832.)

**KIBESSIA**

**Delessert**, **Benj[amin]**. [*Kibessia cupularis*.] (*In his Icones selectae*, V. pt. 2, pl. 5. 1846.)

**Decaisne**, **Joseph**. [*Kibessia acuminata*.] (*In his Voyage autour du monde sur la frégate la Venus pendant . . .* 1836-39 par **Abel Du Petit Thouars**. *Botanique*, pp. 28-29, pl. 22. 1864.)

**Stapf**, O[tto]. [*Kibessia tessellata*.] (*Linn. Soc. Trans. Bot.* IV. 162. 1894-96.)

## LAVOISIERA

**Hooker, Sir W. J.** *Lavoisiera lycopodioides* Gardn. (*Hooker's Ic. Plant.* VI. pl. 502. 1843.)

**Fielding, H. B.** [*Lavoisiera cerifera*.] (*In his Sertum plantarum* . . . pl. 63. 1844.)

**Cogniaux, A[lfred].** — *In* TAUBERT, P[aul]. (*Bot. Jahrb.* XXI. 447-448. 1896.)

**Schwacke, Wilhelm.** [*Lavoisiera Senaei*.] (*In his Plantas novas mineiras* . . . pp. 3-4, pl. 2. 1900.)

**LEANDRA** (OXYMERIS, TSCHUDYA; CLIDEMIA spec.).

**Raddi, Giuseppe.** [*Leandra melastomoides, L. hirta*.] (*Soc. Ital. Sci. Modena Mem.* XVIII. pt. 2, pp. 386-387. 1820.)

**Martius, K. F. P. von.** (*Flora*, XX. pt. 2, Beibl. pp. 73-75. 1837.)

— [Oxymeris.] (*Flora*, XXIV. pt. 2, Beibl. pp. 38-39. 1841.)

**Wawra [von Fernsee], H[einrich], Ritter.** [Oxymeris.] (*In his Itinera principum S. Coburgi* . . . I. 27-30, pl. 2-3. 1883.)

**L. alpestris: Gardner, [George].** [Clidemia alpestris.] (*Lond. Jour. Bot.* IV. 101. 1845.)

**L. dispar: Gardner, [George].** [Clidemia dispar.] (*Lond. Jour. Bot.* II. 345. 1843.)

**L. ionopogon: Martius, K. F. P. von.** [Tschudya ionopogon.] (*Flora*, XXIV. pt. 2, Beibl. pp. 37-38. 1841.)

**L. multiplnervis: Wawra [von Fernsee], H[einrich], Ritter.** [Oxymeris megalophylla.] (*Oesterr. Bot. Zeitschr.* XXXII. 37. 1882.)

**L. velutina: Gardner, [George].** [Oxymeris velutina.] (*Lond. Jour. Bot.* II. 347. 1843.)

## LIJNDENIA

**Moritai, A[lexander].** (*In his Systematisches Verzeichniss* . . . Java . . . p. 10. 1845-46.)

## LOREYA (HETERONEURON)

**Hooker, Sir J. D.** *Heteroneuron nigricans* Hook. fil. (*Hooker's Ic. Plant.* XI. 16, pl. 1022. 1867-71.)

## MACAIREA

**Cogniaux, A[lfred].** Eine neue Melastomaceen-Species aus der Gattung Macairea, gefunden von . . . Prinzessin Therese von Bayern. [M. Theresiae.] (*Bot. Centr.* LXVI. 369-370. 1896.)

## MARCETIA

**M. cordigera: Grah[am], Robert.** *Marcetia decussata*. (*Maund's Bot. V.* 2 pp., pl. 223. 1842.)

— **Burnett, M. A.** [*Marcetia decussata*.] (*In her Plantae utiliores* . . . III. no. 71, pl. 1847.)

— **Pérot.** [*Marcetia andicola*.] (*Rev. Hort.* ser. 3, V. 224. 1851.)

— **P[lanchon], J. E.** *Marcetia andicola, Marcetia des Andes.* (*Flore Serr.* IX. 149, pl. 914. 1853-54.)

**M. taxifolia: Martius, K. F. P. von.** (*Flora*, XX. pt. 2, Beibl. p. 76. 1837.)

## MARUMIA (MAIETA spec.)

**Ventnat, E. P.** [*Maieta annulata*.] (*In his Choix de plantes* . . . 2 pp., pl. 32. 1803. — *Acad. Sci. Paris Mém.* 1807, pt. 1, pp. 11-12.)

**Scheffer, R. H. C. C.** [*Marumia bancana*.] (*Natuurk. Tijdschr. Ned. Indië*, XXXI. 355. 1870.)

**Warburg, O[tto].** [*Marumia Warburgi*.] (*Bot. Jahrb.* XIII. 393. 1891.)

## MEDINILLA

**Gardner, George.** (*Calcutta Jour. Nat. Hist.* [VIII.] 11-14. 1847.) [Species of southern Asia.]

**Baker, J. G.** (*Linn. Soc. Jour. Bot.* XX. 148-150; XXI. 343-345; XXII. 478; XXV. 316-317. 1884-90.) [Species of Madagascar.]

**Stapf, O[tto].** (*Linn. Soc. Trans. Bot.* IV. 160-161. 1894-96.) [Malayan species.]

**M. africana: Cogniaux, A[lfred].** — *In* DE WILDEMAN, É[mile] & DURAND, T[héophile]. (*Mus. Congo Ann. Bot.* ser. 2, I. pt. 1, p. 24. 1899.)

**M. cauliflora: Hemslay, [W. B.].** (*Kew Bull. Misc. Inform.* 1896, p. 135.)

**M. Curtisii: Hooker, Sir J. D.** *Medinilla Curtisii*. (*Bot. Mag.* CIX. pl. 6730. 1883.)

**M. erythrophylla: Lindley, John.** *Medinilla erythrophylla*. (*Bot. Reg.* XXIV. Misc. notes, pp. 85-86. 1838.)

**Medinilla erythrophylla: Paxton, Joseph.** *Medinilla erythrophylla*. (*Paxton's Mag. Bot.* X. 79-80, 1 il., pl. 1843.)

— **L[emaire], C[harles].** *Médonillier à feuilles rouges*. (*Hort. Univ.* V. 72-76, pl. 1844.)

— **Lemaire, C[harles].** (*In* LOISELEUR-DESLONGCHAMPS, J. L. A. *Herbier général de l'amateur* . . . ser. 2, IV. 3 pp., pl. 25. 1844.)

**M. flagellata: Stapf, O[tto].** *Medinilla flagellata* Stapf. (*Hooker's Ic. Plant.* XXV. 1 p., pl. 2411. 1896.)

**M. halogeton: Moore, S. [Le M.].** (*Jour. Bot.* XVIII. 3. 1890.)

**M. heterophylla: Gray, Asa.** (*In his United States exploring expedition* . . . Botany. *Phanerogamia*, I. 598-599, pl. 75. 1854.)

**M. humilis: Teysmann, J. E. & Binnendijk, S[imon].** (*Natuurk. Tijdschr. Ned. Indië*, XXV. 427. 1863.)

**M. javanensis: Hooker, Sir W. J.** *Medinilla javanensis*. (*Bot. Mag.* LXXVII. pl. 4569. 1851.)

— **[Lemaire, Charles.]** *Medinilla javanensis*. (*Jard. Fleur.* I. 2 pp., pl. 96. 1851.)

**M. lorata: Stapf, O[tto].** *Medinilla lorata* Stapf. (*Hooker's Ic. Plant.* XXV. pl. 2417. 1896.)

**M. magnifica: Hooker, Sir W. J.** *Medinilla magnifica*. (*Bot. Mag.* LXXVI. pl. 4533. 1850.)

— **P[lanchon], J. E.** *Medinilla magnifica, Medinilla magnifique.* (*Flore Serr.* VI. 125-126, pl. 572. 1850.)

— **[Lindley, John & Paxton, Joseph.]** *The Magnificent Medinilla (Medinilla magnifica).* (*Paxton's Flow. Gard.* I. 55-56, pl. 12. 1850-51.)

— **[Lemaire, Charles.]** *Medinilla magnifica.* (*Jard. Fleur.* I. 3 pp., pl. 56-57. 1851.)

— **P[lanchon], J. E.** *Medinilla magnifica* Lindl. (*Flore Serr.* IX. 287, pl. 968. 1853-54.)

— **Woods, J. E. Tenison.** (*Linn. Soc. N. S. Wales Proc.* ser. 2, IV. (1889), p. 45, pl. 8. 1890.)

**M. Mortonii: Hemslay, W. B.** (*Kew Bull. Misc. Inform.* 1894, pp. 211-212.)

**M. papuana: [Scheffer, R. H. C. C.]** (*Jard. Bot. Buitenzorg Ann.* I. 24. 1876.)

**M. quintuplnervis: Warburg, O[tto].** (*Bot. Jahrb.* XIII. 393. 1891.)

**M. radicans: Went, F. A. F. C.** (*Jard. Bot. Buitenzorg Ann.* XII. 57, pl. 2. 1895.) [Morphological.]

**M. rhodochlaena: Gray, Asa.** (*In his United States exploring expedition* . . . Botany. *Phanerogamia*, I. 600. 1854.)

**M. rosea: Gaudichaud[Beaupré], Charles.** (*In his Voyage autour du monde* . . . par Louis de Freycinet. *Botanique*, pp. 484-485, pl. 106. 1826.)

**M. serpens: Stapf, O[tto].** *Medinilla serpens* Stapf. (*Hooker's Ic. Plant.* XXV. pl. 2411. 1896.)

**M. Sieboldiana: P[lanchon], J. E.** *Medinilla Sieboldiana, Medinilla du Dr. Sieboldt [sic].* (*Flore Serr.* V. 3 pp., pl. 482. 1849.)

— **Hooker, Sir W. J.** *Medinilla Sieboldiana.* (*Bot. Mag.* LXXVIII. pl. 4650. 1852.)

— **[Lemaire, Charles.]** *Medinilla Sieboldiana.* (*Jard. Fleur.* III. 2 pp., pl. 298. 1853.)

**M. speciosa: Hooker, Sir W. J.** *Medinilla speciosa.* (*Bot. Mag.* LXXIII. pl. 4321. 1847.)

— **M[orre], [Charles].** *Medinella [sic] speciosa* Blume (*Médonille élégante*). (*Soc. Agric. Bot. Gand Ann.* V. 373-374, pl. 281. 1849.)

— **Capus, G[uillaume].** (*Ann. Sci. Nat. Bot.* ser. 6, VII. 289, pl. 22. 1878.) [Anatomical.]

**M. Teysmanni: Dyer, W. T. Thiselton.** *Medinilla amabilis.* (*Gard. Chron.* ser. 2, I. 372, il. 81. 1874.)

— **[Medinilla amabilis.]** (*Gard. Chron.* ser. 2, XVII. 571-572, il. 87. 1882.)

— **Hooker, Sir J. D.** *Medinilla amabilis.* (*Bot. Mag.* CIX. pl. 6681. 1883.)

**M. venosa: Regel, Ed[uard] von.** [*Medinilla farinosa.*] (*In his Index seminum* . . . Hortus . . . petropolitanus . . . 1865, p. 52.)

## MELASTOMA

**Richard, L. [C. M.].** (*Soc. Hist. Nat. Paris Actes*, I. pt. 1, p. 109. 1792.) [South American species.]

- Vahl**, M[artin]. (*In his Icones . . . plantarum americanarum*, pl. 16-18, 22-29. 1798-99.) [Central American species.]
- Ventenat**, [E. P.]. (*Acad. Sci. Paris Mém.* 1807, pt. 1, pp. 7-10.)
- Blume**, C. L. (*In his Catalogus van eenige . . . gewassen . . . Buitenzorg*, p. 71. 1823.)
- Jack**, William. On the Malayan species of *Melastoma*. (*Linn. Soc. Trans.* XIV. 1-22, pl. 1. 1825.)
- Meyer**, Ernst. (*Leop.-Carol. Akad. Naturf. Verh.* XII. (IV.), pt. 2, pp. 792-797. 1825.) [South American species.]
- Swartz**, O[lof]. (*In his Adnotationes botanicae . . .* pp. 28-29. 1829.) [Central American species.]
- Champion**, [J. G.] & **Bentham**, [George]. (*Hooker's Jour. Bot. & Kew Gard. Misc.* IV. 116-117. 1852.) [Species of eastern Asia.]
- Miquel**, F. A. W. (*In his Flora van Nederlandsch Indië*, I. pt. 1, pp. 502-515, pl. 8-9. 1855.)
- M. candidum**: **Ker**, J. B.]. *Melastoma malabathrica*. (*Bot. Reg.* VIII. 672, pl. 1822.)  
— **Loddiges**, Conrad & Sons. *Melastoma malabathrica*. (*Loddiges' Bot. Cab.* XX. pl. 1932. 1833.)  
— **Bentham**, Geo[rge]. [*Melastoma calycina*.] (*Lond. Jour. Bot.* I. 485. 1842.)
- M. cinnamomifolia**: **Ledebour**, K. F. & **Adlerstam**, J. P. [*Melastoma picta*.] (*In their Dissertatio . . . sistens plantarum domingensium decadem*, pp. 20-21. 1805.)
- M. decemfidum**: **Sims**, John. *Melastoma malabathrica*. (*Bot. Mag.* XV. pl. 529. 1801.)  
— **Sims**, John. *Melastoma sanguinea*. (*Bot. Mag.* XLVIII. pl. 2241. 1821.)  
— **Trattinick**, Leop[old]. [*Melastoma malabathricum*.] (*In his Auswahl vorzüglich schöner . . . Gartenpflanzen . . .* II. 30-31, 1 pl. 1821.)  
— **Paxton**, Joseph. *Melastoma sanguinea*. (*Paxton's Mag. Bot.* XII. 265-266, pl. 1846.)
- M. denticulatum**: **Hooker**, Sir W. J. & **Arnott**, G. A. W[alker-]. [*Melastoma taitense*.] (*In their Botany of Capt. Beechey's voyage . . .* p. 62. 18[30]-41.)  
— **Guillemin**, J. B. A. [*Melastoma taitense*.] (*Ann. Sci. Nat. Bot.* ser. 2, VII. 354. 1837.)  
— **Hooker**, Sir W. J. *Melastoma denticulatum*. (*Bot. Mag.* LXXXII. pl. 4957. 1856.)  
— **Lemaire**, Charles. (*Ill. Hort.* IV. 11-12. 1857.)
- M. Godeffroyi**: **Reinecke**, F[rantz]. (*Bot. Jahrb.* XXV. 661-662. 1898.)
- M. Griffithiana**: **Masters**, J. W. Note on two undescribed species of *Melastoma*. (*Calcutta Jour. Nat. Hist.* VII. 323-324. 1846]-47.)
- M. Jenkinsii**: **Masters**, J. W. Note on two undescribed species of *Melastoma*. (*Calcutta Jour. Nat. Hist.* VII. 323-324. 1846]-47.)
- M. macrocarpum**: **Seemann**, Berthold. (*In HARTINGER*, Anton. *Paradisus vindobonensis . . .* I. 47, pl. 77. 1844-60.)  
— **Lemaire**, Ch[arles]. *Mélastome à gros fruits*. (*Hort. Univ.* VI. 129-131, pl. 1845.)
- M. malabathricum**: **Engler**, A[dolf]. [*Melastoma malabathricum* var. *latifolium*.] (*Bot. Jahrb.* VII. 468. 1886.)
- M. normale**: **Loddiges**, Conrad & Sons. *Melastoma napolensis*. (*Loddiges' Bot. Cab.* VIII. pl. 707. 1823.)
- M. radula**: **Hoffmannsegg**, J. C. von. (*In his Verzeichniss der Pflanzenkulturen . . .* Nachtrag II., pp. 33, 159-160. 1826.) [Not a *Melastoma*.]
- M. repens**: **Hérail**, J. [J. M.]. [*Melastoma rosea*.] (*Ann. Sci. Nat. Bot.* ser. 7, II. 312, pl. 16. 1835.) [Anatomical.]
- M. villosum**: **Loddiges**, Conrad & Sons. *Melastoma villosa*. (*Loddiges' Bot. Cab.* IX. pl. 853. 1824.)  
— **Sims**, John. *Melastoma villosa*. (*Bot. Mag.* LIII. pl. 2630. 1826.)
- MEMECYLON** (*EUGENIA* spec., *MYRCIA* spec.)
- Presl**, K. B. (*In his Epimelieae botanicae*, pp. 208-210. 1849.)
- Blume**, C. L. (*In his Museum botanicum lugduno-batavum*, I. 353-363, il. 38. 1849-51.)
- Kurz**, Sulpiz. [*Memecylon elegans*, *M. pulchrum*.] (*As. Soc. Bengal Jour.* XLI. pt. 2, p. 307. 1872.)
- Memecylon Arnottianum**: **Arnott**, G. A. Walker-. [*Eugenia capitellata*.] (*Leop.-Carol. Akad. Naturf. Verh.* XVIII. (X.), pt. 1, pp. 335-336. 1836.)
- M. Bakerianum**: **Baker**, J. G. [*Memecylon oleaeifolium*.] (*Linn. Soc. Jour. Bot.* XXI. 343. 1886.)
- M. coeruleum**: **Jack**, W[illiam]. (*Bot. Misc.* II. 75-76. 1831.)
- M. costatum**: **Miquel**, F. A. W. (*Nederl. Inst. Verh. Eerste Kl.* ser. 3, III. 29. 1850.)
- M. edule**: **Hasskarl**, J. K. [*Memecylon tinctorium*.] (*Flora*, XXVII. pt. 2, pp. 602-603. 1844.)  
— **Dragendorff**, [Georg]. Chemische Analyse der Blätter des *Memecylon tinctorium* Willd. (*Pharm. Zeitschr. Russl.* XXI. 232-241. 1862.)
- M. Englerianum**: **Engler**, A[dolf]. [*Memecylon nigrescens*.] (*Bot. Jahrb.* VII. 338-339. 1886.)
- M. flavovirens**: **Baker**, [J. G.]. (*Kew Bull. Misc. Inform.* 1897, p. 268.)
- M. grande**: **Rotsius**, A. J. (*In his Observationes botanicae . . .* pt. 4, p. 26. 1786.)
- M. laevigatum**: **Scheffer**, R. H. C. C. [*Memecylon Vosmaerianum*.] (*Natuurk. Tijdschr. Ned. Indië*, XXXI. 356. 1870.)
- M. lanceolatum**: **Stapf**, O[tto]. (*Linn. Soc. Trans. Bot.* IV. 162-163. 1894-96.)
- M. ligustrifolium**: **Champion**, [J. G.] & **Bentham**, [George]. (*Hooker's Jour. Bot. & Kew Gard. Misc.* IV. 117-118. 1852.)
- M. longicuspe**: **Baker**, J. G. (*Linn. Soc. Jour. Bot.* XX. 150. 1884.)
- M. myrsinoides**: **Moritzi**, A[lexander]. [*Memecylon lilacinum*.] (*In his Systematisches Verzeichniss . . . Java . . .* p. 9. 1845-46.)
- M. nigrescens**: **Hooker**, Sir W. J. & **Arnott**, G. A. W[alker-]. (*In their Botany of Capt. Beechey's voyage . . .* p. 186. 18[30]-41.)
- M. paniculatum**: **Jack**, W[illiam]. (*Hooker Comp. Bot. Mag.* I. 219. 1835.)  
— **Gray**, Asa. [*Memecylon calderense*.] (*In his United States exploring expedition . . . Botany. Phanerogamia*, I. 574-575, pl. 71. 1854.)
- M. pauciflorum**: **Mueller**, Ferd[inand], Baron von. [*Myrcia australasica*.] (*In his Essay on the plants collected by . . . E. Fitzalan . . .* p. 7. 1860.)
- M. Pierrei**: **Hance**, H. F. (*Jour. Bot.* XV. 334. 1877.)
- M. ramiflorum**: **Burck**, W[illiam]. (*Jard. Bot. Buitenzorg Ann.* X. 119-127, pl. 10. 1891.) [Ecological.]
- M. scutellatum**: **Presl**, K. B. [*Memecylon punctatum*.] (*Böhm. Ges. Wiss. Abh.* ser. 5, III. (1843-44), pp. 497-498. 1845.)
- M. strychnoides**: **Baker**, [J. G.]. (*Kew Bull. Misc. Inform.* 1895, p. 105.)
- M. subtrinervium**: **Kurz**, Sulpiz. [*Memecylon subtrinervium* var. *grandifolia*.] (*As. Soc. Bengal Jour.* XLV. pt. 2, p. 131. 1876.)
- M. terminale**: **Dalzell**, [N. A.]. (*Hooker's Jour. Bot. & Kew Gard. Misc.* III. 121. 1851.)
- M. vitiense**: **Gray**, Asa. (*In his United States exploring expedition . . . Botany. Phanerogamia*, I. 573-574. 1854.)
- MERIANIA** (*DAVYA*, *SCHWERINIA*)
- Karsten**, H[ermann]. [*Schwerinia*.] (*Bot. Jahrb.* VIII. 348-349. 1887.)
- M. Clausenii**: **Gardner**, [George]. [*Davya excelsa*.] (*Lond. Jour. Bot.* IV. 100-101. 1845.)
- M. Karstenii**: **P[lanchon]**, J. E. *Meriania Karstenii*, *Meriania de Karsten*. (*Flore Serr.* VIII. 45-46, pl. 767. 1852-53.)
- M. longifolia**: **Karsten**, H[ermann]. [*Schwerinia superba*.] (*Allg. Deutsch. Gart. Blumenzeit.* IV. 355. 1848.) — Also in his *Auswahl neuer . . . Gewächse Venezuela's*, pp. 12-14, pl. 4. 1848.)  
— **Neubert**, Wilhelm. *Schwerinia superba* Karsten. (*Deutsch. Mag. Gart. Blumenk.* 1850, pp. 332-335, pl.)

- MICONIA** (CHAENOPLURA, CREMANIUM, CYANOPHYLLUM, HARTIGIA, JUCUNDA, LIEUTAUTIA, SCHIZANTHERA, TAMONEA; CLIDEMIA spec., MELASTOMA spec., TETRAZYGIA spec.)
- Buchos**, [P. J.]. [Lieutautia mirabilis.] (*In his Plantes nouvellement découvertes*, p. 9, pl. 7. 1779.)
- Martius**, K. F. P. von. (*Flora*, XX. pt. 2, Beibl. pp. 76-78; XXII. pt. 1, Beibl. p. 7; XXIV. pt. 2, Beibl. p. 38. 1837-41.)
- Gardner**, [George]. (*Lond. Jour. Bot.* II. 345-347. 1843.)  
— [Chaenopleura.] (*Lond. Jour. Bot.* II. 348-349. 1843.)
- Nees von Esenbeck**, G. F. L. & Schauer, [Sebastian]. [Cremanium.] (*Linnaea*, XX. 734-735. 1847.)
- Morren**, [Charles]. Notice sur l'autophyllogénie; ou, Production des feuilles par les feuilles. (*Acad. Sci. Belg. Bull.* XVI. pt. 1, pp. 52-60, 2 il., 1 pl. 1849. — Also in his *Fuchsia* . . . pp. 123-133, 2 il., 1 pl. 1849.)
- M. alpestris**: **Smith**, J. D. (*Bot. Gaz.* XX. 288. 1895.)
- M. ancistrophora**: **Sauvalle**, F. A. [Tetrazygia ancistrophora.] (*Acad. Cienc. Med. Fis. Nat. Habana Anal. V.* 465. 1868.)
- M. atrata**: **Wawra** [von Fernsee], H[einrich], Ritter. (*Oesterr. Bot. Zeitschr.* XIII. 89-90. 1863.)  
— **Wawra** [von Fernsee], Heinrich, Ritter. [Miconia Bergii.] (*In his Botanische Ergebnisse* . . . pp. 19-20, pl. 4. 1866.)
- M. bullata**: **Turczaninow**, Nicolai. [Schizanthra bullata.] (*Soc. Nat. Moscou Bull.* XXXV. pt. 2, p. 322. 1862.)
- M. cinnamomifolia**: **Jacquin**, N. J. Baron von. [Melastoma cinnamomifolia.] (*In his Collectanea* . . . II. 111. 1788.)
- M. corallocarpa**: **Moore**, S. Le M. (*Linn. Soc. Trans. Bot.* IV. 362. 1894-96.)
- M. decussata**: **Preal**, K. B. [Clidemia glabriflora.] (*Böhm. Ges. Wiss. Abh. ser. 5*, III. (1843-44), pp. 500-501. 1845.)
- M. delicatula**: **Sauvalle**, F. A. [Miconia chlorophylla.] (*Acad. Cienc. Med. Fis. Nat. Habana Anal. V.* 464-465. 1868.)
- M. Donnell-Smithii**: **Smith**, J. D. (*Bot. Gaz.* XX. 287. 1895.)
- M. fasciculata**: **Gardner**, [George]. (*Lond. Jour. Bot.* I. 533. 1842.)
- M. flammica**: **Casaretto**, G[iovanni]. (*In his Novarum stirpium brasiliensium decas X.*, pp. 85-86. 1845.)
- M. guatemalensis**: **Smith**, J. D. (*Bot. Gaz.* XVI. 5. 1891.)
- M. Hookeriana**: **Hooker**, Sir W. J. Miconia pulverulenta. (*Bot. Mag.* LXXXIX. pl. 5411. 1863.)
- M. ionaura**: **Grisebach**, A. H. R. (*Ges. Wiss. Goettingen Abh.* XXIV. Phys. Cl. pp. 129. 1879.)
- M. laevigata**: [Ker, J. B.] Melastoma laevigata. (*Bot. Reg.* V. 363, pl. 1819.)
- M. late-crenata**: **Gardner**, [George]. [Cremanium chaenopleuroides.] (*Lond. Jour. Bot.* II. 349-350. 1843.)
- M. nervosa**: **Miquel**, F. A. W. [Miconia Fockeana.] (*In his Stirpes surinamenses* . . . p. 51, pl. 14. 1850.)
- M. paludosa**: **Gardner**, [George]. [Cremanium paludosum.] (*Lond. Jour. Bot.* II. 347. 1843.)
- M. prasina**: **Grisebach**, A. [H. R.]. [Miconia prasina var. denticulata.] (*Bonplandia*, VI. 6. 1858.)
- M. pulverulenta**: **André**, Éd[ouard]. Miconia pulverulenta var. trifasciata Linden et André. (*III. Hort.* XX. 197, pl. 148. 1873.)
- M. racemosa**: **Miquel**, F. A. W. [Hartigia spectabilis.] (*Linnaea*, XVIII. 284-289, 623, 1 pl. 1844.)
- M. rostrata**: **Bertoloni**, Ant[onio]. [Melastoma rostrata.] (*In his Florula guatemalensis* . . . pp. 17-18. 1840.)
- M. squamulosa**: **Ventenat**, [E. P.]. [Maieta argentea.] (*Acad. Sci. Paris Mém.* 1807, pt. 1, pp. 13-14.)
- M. staminea**: **Regel**, Ed[ouard] von. [Miconia Teysmanniana.] (*In his Index seminum* . . . Hortus . . . petropolitani . . . 1866, p. 105.)  
— **Regel**, [Eduard von]. Miconia Teysmanniana Rgl. (*Gartenfl.* XVI. 67-68, pl. 537. 1867.)
- M. tetrandra**: **Swartz**, O[lof]. [Melastoma tetrandra.] (*In his Icones plantarum incognitarum* . . . pl. 13. 1794.)
- M. tomentosa**: **Miquel**, F. A. W. [Jucunda tomentosa.] (*In his Stirpes surinamenses* . . . p. 47, pl. 14. 1850.)
- Miconia Tuerckheimii**: **Smith**, J. D. (*Bot. Gaz.* XVI. 5. 1891.)
- M. umbilicata**: **Bertoloni**, Ant[onio]. [Melastoma umbilicata.] (*In his Florula guatemalensis* . . . pp. 16-17. 1840.)
- MICROLICIA**
- Oliver**, [Daniel]. [Microlicia bryanthoides.] (*Linn. Soc. Trans. Bot.* II. 274, pl. 39. 1881-87.)
- MONOCHAETUM** (GRISCHOWIA, LOEVIGIA, ROZELIA; ARTHROSTEMMA spec.)
- Karsten**, H[ermann]. [Loevigia.] (*Linnaea*, XXVIII. 434-436. 1856.)
- M. alpestre**: **Hooker**, Sir W. J. Monochaetum ensiferum. (*Bot. Mag.* LXXXV. pl. 5132. 1869.)
- M. bracteolatum**: **Seemann**, Berthold. [Monochaetum Humboldtianum.] (*In Hartinger, Anton. Paradisus vindobonensis* . . . I. 47, pl. 78. 1844-60.)
- M. diffusum**: **Smith**, J. D. (*Bot. Gaz.* XVI. 4. 1891.)
- M. Hartwegianum**: **Hooker**, Sir J. D. Monochaetum dicranantherum. (*Bot. Mag.* XCI. pl. 5506. 1866.)
- M. hirtum**: **Karsten**, H[ermann]. [Grischowia hirta.] (*Allg. Deutsch. Gart. Blumenzeit.* IV. 355-356. [1848.] — Also in his *Auswahl neuer* . . . Gewächse Venezuela's, pp. 15-17, pl. 5. 1848.)  
— [Neubert, Wilhelm.] Grischowia hirta Karsten. (*Deutsch. Mag. Gart. Blumenk.* 1850, pp. 109-112, pl.)
- M. Humboldtianum**: **Kunth**, K. S. [Arthrostemma Humboldtianum.] (*Linnaea*, XVIII. 504. 1844. — *Index Sem. Hort. Berol.* [1844], p. [10].)
- **Hooker**, Sir W. J. Monochaetum Humboldtianum. (*Bot. Mag.* LXXXIX. pl. 5367. 1863.)  
— [Lemaire, Charles.] (*III. Hort.* X. 53-54. 1863.)
- M. latifolium**: **Delessert**, Benj[amin]. [Monochaetum umbellatum.] (*In his Icones selectae* . . . V. 2, pl. 4. 1845.)  
— [Lemaire, Charles]. Monochaetum umbellatum. (*III. Hort.* I. 3 pp., pl. 11. 1854.)
- M. quadrangulare**: **Regel**, E[duard] von. Roeslia granadensis Rgl. (*Gartenfl.* XX. 353-354, pl. 706. 1871.)  
— **Regel**, E[duard] von. [Roeslia granadensis.] (*Hort. Petrop. Act.* I. 98. 1871-72.)
- MOURIRIA** (GUILDINGIA)
- Gardner**, George. 1840. — See vol. I. 329: PHYTOGRAPHY. CENTRAL AND SOUTH AMERICA.
- Sagot**, P[aul]. (*Ann. Sci. Nat. Bot.* ser. 6, XV. 334-336. 1863.)
- M. arborea**: **Hooker**, Sir W. J. Mouriria arborea Gardner. (*Hooker's Ic. Plant.* VI. pl. 515. 1843.)
- M. gulanensis**: **Miquel**, F. A. W. [Mouriria polyantha.] (*In his Stirpes surinamenses* . . . pp. 42-43, pl. 11. 1850.)
- M. lanceolata**: **Grisebach**, A. [H. R.]. (*Amer. Acad. Mem. new ser.* VIII. pt. 1, p. 183. 1861.)
- M. parvifolia**: **Bentham**, George. (*In his Botany of the voyage of* . . . Sulphur, p. 97, pl. 36. 1844-46.)
- M. pusa**: **Hooker**, Sir [W. J.]. (*Hooker Jour. Bot.* II. 23-24, pl. 1. 1840.)
- M. rhizophoraefolia**: **Hooker**, Sir W. J. Guildingia psidioides. (*Bot. Misc.* I. 122-124, pl. 30. 1830.)
- M. spathulata**: **Grisebach**, A. [H. R.]. (*Amer. Acad. Mem. new ser.* VIII. pt. 1, p. 183. 1861.)
- OCHTHOCHARIS**
- Teysmann**, J. E. & **Binnendijk**, S[imon]. [Ochthocharis Buruensis.] (*Natuurk. Tijdschr. Ned. Indië*, XXV. 426. 1863.)
- Hallier**, H. [G.]. [Ochthocharis bormensis.] (*Jard. Bot. Buitenzorg Ann.* XIII. 283-285, pl. 21. 1896.)
- OSBECKIA** (MELASTOMA spec.)
- Pearson**, [H. H. W.]. (*Linn. Soc. Jour. Bot.* XXXIV. 342. 1899.) [Malayan species.]
- O. Büttneriana**: **Cogniaux**, A[lfred]. — *In* **Buettner**, R[ichard]. (*Bot. Ver. Brandenb. Verh.* XXXI. Abh. pp. 95-96. 1890.)
- O. chinensis**: [Ker, J. B.] Osbeckia chinensis. (*Bot. Reg.* VII. 542, pl. 1821.)  
— **Loddiges**, Conrad & Sons. Osbeckia chinensis. (*Loddiges' Bot. Cab.* VII. pl. 665. 1822.)  
— **Hooker**, Sir W. J. Osbeckia chinensis. (*Bot. Mag.* LXIX. pl. 4026. 1843.)

**Osbeckia congolensis:** Cogniaux, A[lfred]. — In BUETTNER, R[ichard]. (*Bot. Ver. Brandenb. Verh.* XXXI. Abh. p. 95. 1890.)

**O. gracilis:** Beddome, R. H. (*Linn. Soc. Trans.* XXV. 216. 1886.)

**O. nepalensis:** Hooker, Sir W. J. (*In his Exotic flora* . . . I. 31, pl. 31. 1823.)

— Lindley, John. *Osbeckia nepalensis* var. *albiflora*. (*Bot. Reg.* XVII. 1475, pl. 1831.)

**O. octandra:** Retzius, A. J. [*Melastoma octandra*. (*In his Observations botanicae* . . . pt. 4, p. 25. 1786.)

— Sims, John. *Melastoma osbeckioides*. (*Bot. Mag.* XLVIII. pl. 2235. 1821.)

**O. parvifolia:** [Ker, J. B.] *Osbeckia zeylanica*. (*Bot. Reg.* VII. 565, pl. 1821.)

**O. reticulata:** Beddome, R. H. (*Linn. Soc. Trans.* XXV. 216. 1886.)

**O. stellata:** [Ker, J. B.] *Osbeckia stellata*. (*Bot. Reg.* VIII. 674, pl. 1822.)

— Hooker, Sir W. J. (*In his Exotic flora* . . . I. 37, pl. 37. 1823.)

— Gmel, P. C. van. (*In his Sertum botanicum* . . . 2 pp., 1 pl. 1828-32.)

— Reichenbach, H. G. L. (*In his Flora exotica* . . . IV. 15, pl. 1835.)

— [Lemaire, Charles.] *Osbeckia stellata*. (*Jard. Fleur.* II. 2 pp., pl. 168. 1852.)

**O. Wightiana:** Hooker, Sir W. J. *Osbeckia aspera*. (*Bot. Mag.* LXXXIV. pl. 5085. 1858.)

**O. zambeziensis:** [Cogniaux, Alfred.] *Melastomaceae*. — In [HENRIQUES, J. A.]. (*Soc. Brot. Bot.* VII. 226-227. 1889.) — Reprinted together with his *Cucurbitaceae* (pp. 227-228) under the title: *Melastomaceae et Cucurbitaceae africanæ*. 3 pp. O. n. t-p. [Coimbra, 1889.]

#### OSSAEA (CLIDEMIA spec., MAIETA spec.)

**O. brachystachya:** Gardner, [George]. [*Clidemia leptostachya*.] (*Lond. Jour. Bot.* I. 172. 1842.)

— Wawra [von Fernsee], Heinrich, Ritter. [*Clidemia salicifolia*.] (*In his Botanische Ergebnisse* . . . pp. 22-23, pl. 39. 1868.)

**O. scalpta:** Ventenat, E. P. [*Maieta scalpta*.] (*In his Choix de plantes* . . . 2 pp., pl. 33. 1803. — *Acad. Sci. Paris Mém.* 1807, pt. 1, pp. 12-13.)

#### OTANTHERA (MELASTOMA spec.)

Link, H. F. & Otto, F[r]iedrich. [*Melastoma rubrolimbatum*.] (*In their Icones plantarum selectarum Horti* . . . berlinensis . . . pp. 89-90, pl. 41. [1820]-28.)

Teysmann, J. E. & Binnendijk, S[imon]. [*Otanthera Nicobarensis*.] (*Natuurk. Tijdschr. Ned. Indië*, XXV. 427. 1863.)

Hallier, H. [G.]. [*Otanthera cyanoides*.] (*Jard. Bot. Buitenzorg Ann.* XIII. 282-283, pl. 22. 1896.)

#### OXYSPORA

Hooker, Sir W. J. *Oxyspora vagans*. (*Bot. Mag.* LXXVI. pl. 4553. 1850.)

[Lemaire, Charles.] *Oxyspora vagans*. (*Jard. Fleur.* I. 2 pp., pl. 79. 1851.)

#### PACHYCENTRIA

Beccari, Odo[ardo]. (*In his Malesia*, II. 236-240, pl. 56-58. 1894-86.)

#### PHAEONEURON

Stapf, O[tto]. *Dicellandra* Hook. f. and *Phaeoneuron* Gilg (*Melastomaceae*). (*Linn. Soc. Jour. Bot.* XXXIV. 482-495, 1 pl. 1900.)

#### PHORNOTHAMNUS

Baker, J. G. [*Phornotamnus thymoides*.] (*Linn. Soc. Jour. Bot.* XXI. 342-343. 1886.)

#### PHYLLAGATHIS

Hooker, Sir W. J. *Phyllagathis rotundifolia*. (*Bot. Mag.* LXXXVII. pl. 5282. 1861.)

#### PLEIOCHITON

Naudin, C[harles]. [*Pleiochiton crassifolium*.] (*In* GRAY, Asa. United States exploring expedition . . . Botany. Phanerogamia, I. 583-585, pl. 73. 1854.)

Gray, A[sa]. [*Pleiochiton crassifolia*.] (*Amer. Acad. Proc.* III. 53. 1857.)

#### PLETHIANDRA

Stapf, O[tto]. [*Plethiandra Hookeri*.] (*Linn. Soc. Trans. Bot.* IV. 163-164. 1894-96.)

— *Plethiandra Hookeri* Stapf. (*Hooker's Ic. Plant.* XXV. pl. 2418. 1896.) [Malayan species.]

#### POGONANTHERA

Beccari, Odo[ardo]. (*In his Malesia*, II. 240-241, pl. 58-59. 1894-86.)

#### PTERNANDRA

Jack, W[illiam]. [*Pternandra coerulescens*.] (*Hooker Comp. Bot. Mag.* I. 157. 1835.)

Griffith, W[illiam]. (*As. Soc. Bengal Jour.* XXIII. (1854), pp. 635-636. 1855.)

#### PURPURELLA (CHAETOGASTRA spec.)

P[lanchon], J. E. *Chaetogastra Lindeniana* Planch. (*Flora Serr.* X. 113, pl. 1011-1012. 1854-55.) [= *P. grossa*.]

Wawra [von Fernsee], H[einrich], Ritter. [*Purpurella Itatiae*.] (*Oesterr. Bot. Zeitschr.* XXXII. 38. 1882.)

Ule, E[rnst]. Weiteres zur Blütheneinrichtung von *Purpurella cleistopetala* und Verwandten. (*Deutsch. Bot. Ges. Ber.* XIV. 169-178, pl. 13. 1896.)

#### PYRAMIA (ACIPETALUM spec.)

Turcsaninow, Nicolai. [*Acipetalum lineatum*.] (*Soc. Nat. Moscou Bull.* XXI. pt. 1, pp. 577-578. 1848.)

#### RHEXIA

Sprengel, Kurt. (*In his Neue Entdeckungen* . . . I. 301-303. 1820.)

Gmel, P. C. van. (*In his Sertum botanicum* . . . 12 pp., 6 pl. 1828-32.)

Reichenbach, H. G. L. (*In his Flora exotica* . . . IV. 13-14, 4 pl.; V. 34, pl. 1835-36.)

Bertoloni, Antonio. [*Rhexia glandulosa*, *R. fragilis*.] (*Acad. Sci. Inst. Bonon. Nov. Comm.* IV. 415-417. 1840.)

#### RHYNCHANThERA (MELASTOMA spec.)

Vahl, M[artin]. [*Melastoma grandiflora*.] (*In his Symbolae botanicae* . . . III. 59. 1794.)

Moore, S. Le M. [*Rhynchanthera riparia*.] (*Linn. Soc. Trans. Bot.* IV. 360. 1894-96.)

#### SAKERSIA

**S. africana:** Hooker, Sir J. D. *Sakersia africana* Hook. f. (*Hooker's Ic. Plant.* XI. 69, pl. 1086. 1867-71.)

**S. Laurentii:** Cogniaux, A[lfred]. — In DE WILDEMAN, E[mile] & DURAND, T[héophile]. (*Mus. Congo Ann. Bot.* ser. 2, I. pt. 1, p. 23. 1899.)

— De Wildeman, E[mile] & Durand, T[héophile]. (*Mus. Congo Ann. Bot.* ser. 1, I. pt. 6, pp. 135-136, pl. 68. 1900.)

**S. strigosa:** Cogniaux, A[lfred]. — In DE WILDEMAN, E[mile] & DURAND, T[héophile]. (*Mus. Congo Ann. Bot.* ser. 2, I. pt. 1, p. 23. 1899.)

#### STENODON

Naudin, C[harles]. [*Stenodon suberosus*.] (*Ann. Sci. Nat. Bot.* ser. 3, II. 146, pl. 3. 1844.)

#### TASHIROEA

Matsumura, J[insō]. — In Ito, Tokutaro & MATSUMURA, J[insō]. (*Coll. Sci. Univ. Jap. Jour.* XII. 489-491. 1896-1900.)

#### TETRAZYGIA (MELASTOMA spec.)

Vahl, M[artin]. [*Melastoma acuminata*.] (*In his Eclogae americanae* . . . I. 47, pl. 7. 1796-1807.)

Hooker, Sir W. J. *Tetrazygia elaeagnoides*. (*Bot. Mag.* LXXIV. pl. 4383. 1848.)

#### TIBOUCHINA (CHAETOGASTRA, MICRANTHELLA, PLEROMA; ARTHROSTEMMA spec., LASIANDRA spec., MELASTOMA spec., MERIANIA spec., RHEXIA spec.)

Raddi, Giuseppe. [*Rhexia alata*, *R. estrellensis*.] (*Soc. Ital. Sci. Modena Mem.* XVIII. pt. 2, pp. 387-390. 1820.)

Martius, K. F. P. von. [*Lasiandra*.] (*Flora*, XX. pt. 2, Beibl. p. 73; XXII. pt. 1, Beibl. pp. 9-10. 1837-39.)

Gardner, [George]. [*Pleroma*.] (*Lond. Jour. Bot.* II. 347-348, 350-352. 1843.)

**T. Benthamiana:** Hooker, Sir W. J. *Pleroma Benthamianum*. (*Bot. Mag.* LXIX. pl. 4007. 1843.)

— Paxton, Joseph. *Pleroma Kunthianum*. (*Paxton's Mag. Bot.* XII. 125-126, 1 il., pl. 1846.)

- Tibouchina Bourgaeana:** Smith, J. D. (*Bot. Gaz.* XVI. 4. 1891.)
- T. ciliaris:** Ventenat, E. P. [*Meriania ciliaris.*] (*In his Choix de plantes* . . . 2 pp., pl. 34. 1803.)
- T. crassiramis:** Cogniaux, Alfred. — *In* TAUBERT, P[aul]. (*Bot. Jahrb.* XXI. 446-447. 1896.)
- T. elegans:** Hooker, Sir W. J. *Pleroma elegans.* (*Bot. Mag.* LXXII. pl. 4262. 1846.)
- Paxton, Joseph. *Pleroma elegans.* (*Paxton's Mag. Bot.* XV. 27-28, pl. 1849.)
- N[aud]in, [Charles]. *Lasiandra elegans* Ndn. (*Flore Serr.* XII. 61-62, pl. 1212. 1857.)
- Wawra [von Fernsee], H[einrich], Ritter. [*Lasiandra Imperatoris.*] (*Oesterr. Bot. Zeitschr.* XIII. 87-88. 1863. — *Also in his Botanische Ergebnisse* . . . p. 15, pl. 3. 1866.)
- T. estrellensis:** Presl, K. B. [*Lasiandra muricata.*] (*In his Symbolae botanicae* . . . I. 68, pl. 45. 1832.)
- T. Gaudichaudiana:** Hooker, Sir W. J. *Lasiandra petiolata.* (*Bot. Mag.* LXVI. pl. 3766. 1840.)
- Paxton, Joseph. *Pleroma petiolata.* (*Paxton's Mag. Bot.* XI. 267-268, pl. 1844.)
- T. Gayana:** Hooker, Sir J. D. *Pleroma Gayanum.* (*Bot. Mag.* CIV. pl. 6345. 1878.)
- T. Geitneriana:** Schlechtendal, D. F. L. von. [*Chaetogastra Geitneriana.*] (*Linnaea*, XXVII. 523-525. 1854.)
- T. granulosa:** Don, David. *Melastoma granulosa.* (*Bot. Reg.* VIII. 671, pl. 1822. — *See also Notes*, p. [2].)
- Bertoloni, Antonio. [*Rhexia alata.*] (*Opusc. Scient.* IV. 332. 1823.)
- Sims, John. *Melastoma granulosa.* (*Bot. Mag.* LI. pl. 2441. 1824.)
- E[gel], E[duard] von. *Lasiandra Fontanesiana* D. C. (*Gartenf.* XIV. 97-98, pl. 466. 1865.)
- T. heteromalla:** Don, David. *Melastoma heteromalla.* (*Bot. Reg.* VIII. 644, pl. 1822.)
- Sims, John. *Melastoma heteromalla.* (*Bot. Mag.* XLIX. pl. 2337. 1822.)
- B[enth]am, G[eorge]. *Pleroma heteromalla.* (*Maunder's Bot.* IV. 2 pp., pl. 175. 1840.)
- Seemann, Berthold. [*Lasiandra heteromalla.*] (*In* HARTINGER, Anton. *Paradisus vindobonensis* . . . I. 46, pl. 77. 1844-60.)
- Doulot, H. [*Melastoma heteromallum.*] (*Ann. Sci. Nat. Bot.* ser. 7, X. 366-367, il. 41. 1899.) [Anatomical.]
- T. holosericea:** [Ker, J. B.] *Rhexia holosericea.* (*Bot. Reg.* IV. 323, pl. 1818.)
- Loddiges, Conrad & Sons. *Rhexia holosericea.* (*Loddiges' Bot. Cab.* III. pl. 236. 1818.)
- Loiseleur-Deslongchamps, J. L. A. [*Rhexia holosericea.*] (*In his Herbar général* . . . V. 321, pl. 1821.)
- Reichenbach, H. G. L. [*Lasiandra argentea.*] (*In his Iconographia botanica exotica* . . . pt. 3, pp. 17-18, pl. 249. 1827-30.)
- Drapiez, [Auguste]. [*Lasiandra argentea.*] (*In his Herbar de l'amateur* . . . IV. 239, pl. 1850.)
- Tassi, Flaminio. Dello sviluppo dell' ovulo e del sacco embrionale nella *Tibouchinia holosericea* Baill. (*Labor. Bot. Siena Bull.* I. 162-165, pl. 4. 1897 [1898].)
- T. laxa:** Hooker, Sir J. D. *Pleroma sarmentosa.* (*Bot. Mag.* XCIII. pl. 5629. 1867.)
- [Lemaire, Charles.] [*Pleroma sarmentosum.*] (*Ill. Hort.* XIV. 21-22. 1867.)
- T. Lhotskyana:** Presl, K. B. [*Lasiandra Lhotskyana.*] (*In his Symbolae botanicae* . . . [II.] 2, pl. 52. 1852.)
- T. longifolia:** Hooker, Sir W. J. & Arnott, G. A. Walker. [*Chaetogastra ferruginea.*] (*In their Botany of Capt. Beechey's voyage* . . . pp. 423-424. 1830-41.)
- T. mollis:** Hooker, Sir W. J. *Micranthella Candollei.* (*Bot. Mag.* XC. pl. 5455. 1864.)
- [Lemaire, Charles.] [*Micranthella Candollei.*] (*Ill. Hort.* XI. 54-55. 1864.)
- T. multiflora:** Wawra [von Fernsee], Heinrich, Ritter. [*Lasiandra adenostemon.*] (*In his Botanische Ergebnisse* . . . p. 16, pl. 37. 1866.)
- T. nitida:** Drapiez, [Auguste]. [*Arthrostemma nitida.*] (*In his Herbar de l'amateur* . . . VII. 476, pl. 1834.)
- T. ochypetala:** André, Édouard. *Lasiandra lepidota* Naudin. (*Ill. Hort.* XXI. 25-26, pl. 160. 1874.)
- Tibouchina paratropica:** Grisebach, A. H. R. [*Pleroma paratropicum.*] (*Ges. Wiss. Goettingen Abh.* XIX. Phys. Cl. pp. 140-141. 1874.)
- T. semidecandra:** Hooker, Sir W. J. *Pleroma Kunthianum.* (*Bot. Mag.* LXXIV. pl. 4412. 1848.)
- Seemann, Berthold. *Lasiandra macrantha*, a new Brazilian Melastomaceae. (*Jour. Bot.* II. 361, 1 pl. 1864.)
- Hooker, Sir J. D. *Pleroma macranthum.* (*Bot. Mag.* XCIV. pl. 5721. 1868.)
- [Lemaire, Charles.] [*Lasiandra macrantha.*] (*Ill. Hort.* XV. 82-83. 1868.)
- P[lan]chon, J. E. *Pleroma macranthum* Hook. fil. (*Lasiandra macrantha* Seem.). (*Flore Serr.* XXIII. 169-170, pl. 2430. 1890.)
- T. strigosa:** Paxton, Joseph. *Chaetogastra strigosa.* (*Paxton's Mag. Bot.* XV. 265-266, pl. 1849.)
- T. Urvilleana:** Brongniart, Ad[olphe]. [*Lasiandra Urvilleana.*] (*In his Voyage autour du monde* . . . publié par L. I. Duperry. *Botanique. Phanerogamie*, pl. 71. 1829.)
- T. viminea:** [Ker, J. B.] *Rhexia viminea.* (*Bot. Reg.* VIII. 664, pl. 1822.)
- Reichenbach, H. G. L. [*Lasiandra coerulea.*] (*In his Iconographia botanica exotica* . . . pt. 3, p. 18, pl. 250. 1827-30.)

## TOCOCA

Moore, S. [Le M.]. [*Tococa coriacea.*] (*Jour. Bot.* XVIII. 3. 1890.)

## TREMBLEYA

Martius, K. F. P. von. (*Flora*, XX. pt. 2, Beibl. p. 75. 1837.) [South American species.]

Netto, Ladislau. *Trembleya Pradosiana* Nett. — Addition à la flore brésilienne. (*Ann. Sci. Nat. Bot.* ser. 5, III. 378-379, pl. 12. 1865.) — *Reprinted:* 3 pp. 1 pl. O. n. t-p. [Paris, 1865.]

## TRIOLENA

Smith, J. D. [*Triolena paleolata.*] (*Bot. Gaz.* XIII. 28-29. 1888.)

## TRISTEMMA

Ventenat, E. P. [*Tristemma virusanum.*] (*In his Choix de plantes* . . . 2 pp., pl. 35. 1803.)

De Wildeman, É[mile] & Durand, Th[éophile]. [*Tristemma leiocalyx.*] (*Mus. Congo Ann. Bot.* ser. I, I. pt. 2, pp. 27-28, pl. 14. 1898.)

## VEPRECELLA

Baker, J. G. [*Veprecella schizocarpa.*] (*Jour. Bot.* XX. 112. 1882.)

— [*Veprecella.*] (*Linn. Soc. Jour. Bot.* XX. 146; XXI. 342; XXII. 477. 1864-87.)

## 175. OENOTHERACEAE

## Taxonomy

Jussieu, A. L. Observations sur la famille des plantes Onagracées. [1804.] (*Soc. Philom. Bull.* III. 238-239. 1811.)

Candolle, A. P. de. Onagrarieae. (*In* CANDOLLE, A. P. de & A[phonse] de. *Prodromus* . . . III. 35-65. 1826.)

— Mémoire sur la famille des Onagracées. 16 pp. 3 pl. Q. Paris, 1829. (Collection de mémoires pour servir à l'histoire du règne végétal, 1828-38.)

Spach, Édouard. Monographia Onagrearum. (*Mus. Hist. Nat. Paris Nouv. Ann.* IV. 321-408, pl. 30-31. 1835.) — *Reprinted:* 87+[1] pp. 2 pl. O. [Paris, 1835.]

— Onagrearum novarum vel minus notarum descriptiones. (*Ann. Sci. Nat. Bot.* ser. 2, IV. 270-288. 1835.) — *Reprinted:* 19 pp. O. n. t-p. [Paris, 1835.]

— Synopsis monographiae Onagrearum. (*Ann. Sci. Nat. Bot.* ser. 2, IV. 161-178. 1835.) — *Reprinted:* 18 pp. O. n. t-p. [Paris, 1835.]

Micheli, Marc. Onagraceae. [1875.] (*In* MARTIUS, K. F. P. von & others. *Flora brasiliensis* . . . XIII. pt. 2, col. 145-182, pl. 28-38. 1875-82.)

Raimann, Rud[olf]. Onagraceae. (*In* ENGLER, A[dolf] & PRANTL, K[arl]. *Die natürlichen Pflanzenfamilien*, III. pt. 7, pp. 199-223, il. 83-96; Nachträge, p. 268; Nachträge II., p. 50. 1893-1900.)

## Morphology

Baillon, H[enri]. Sur les stipules des Onagracées. [1890.] (*Soc. Linn. Paris Bull.* I. 260-261. 1889.)

- Petersen**, O. G. (*Bot. Jahrb.* III. 366-369, pl. 5. 1882.)  
**Lubbock**, John. (*Linn. Soc. Jour. Bot.* XXX. 496-498. 1895.)  
**Ramaley**, Francis. On the stem anatomy of certain Onagraceae. (*Minnesota Bot. Stud.* I. 674-690, pl. 36-38. [1896].)  
**Parmentier**, Paul. Recherches anatomiques et taxinomiques sur les Onothéracées et les Haloragacées. (*Ann. Sci. Nat. Bot.* ser. 8, III. 65-149, 1 il., pl. 1-6. 1897.) — [Extract.] (*Monde Plant.* VII. 178-182 [10-14]. 1897-[98].)  
**Weisse**, Arthur. Beitrag zur Entwicklungsgeschichte der Onagraceen-Blüthe, mit besonderer Berücksichtigung der unterständigen Fruchtknotens. (*In BOTANISCHE Untersuchungen* . . . pp. 231-250, pl. 9. 1899.)  
 Only *Oenothera* studied.

## DIPLANDRA

- Hooker**, Sir W. J. & **Arnott**, G. A. W[alker]. [Diplandra lopozioides.] (*In their Botany of Capt. Beechey's voyage* . . . pp. 291-292, 422, pl. 60. 1830[41].)

## FUCHSIA (ENCLIANDRA, NAHUSIA, SCHUFIA)

## Taxonomy

- Willdenow**, C. L. Ueber die Gattung Fuchsia. (*Ann. Bot. Usteri*, III. 37-42, pl. 6. 1792.)  
**Presl**, K. B. (*In his Reliquiae haenkeanae* . . . II. 26-28, pl. 51. [1835-36].)  
**Schlechtendal**, D. F. L. von. (*Linnaea*, XII. 265-266. 1838.)  
**Loiseleur-Deslongchamps**, J. [L. A.] [Fuchsia lycioides, F. globosa, F. microphylla.] (*In his Herbar général de l'amateur* . . . ser. 2, I. 1 p., pl. 77. 1839.)  
**Des Moulins**, Ch[arles]. Autonomie réelle du genre Schufia détaché par M. Spach du genre Fuchsia. [1862.] (*Soc. Linn. Bordeaux Act.* XXIV. 82-95. 1861-[70].) — Also in his *Quatre mémoires* . . . 14 pp. 1862.) — Reprinted: 14 pp. O. n. t-p. [Bordeaux, 1861.]  
**Hemsley**, W. B. The apetalous Fuchsias of South America, with descriptions of four new species. (*Jour. Bot.* XIV. 67-70. 1876.)  
 — The species of Fuchsia. (*Gard.* XI. 70-75, pl. 58. 1877.)  
 With a plate of Fuchsia boliviana.  
 — [Fuchsia.] (*In his Diagnoses plantarum novarum . . . mexicanarum* . . . pp. 13-61. 1878-80.) — Also in his *Biologia centrali-americana* . . . Botany, I. 456-461, pl. 28. 1879.)  
 — An apetalous Fuchsia. (*Gard.* XVII. 333, 1 il. 1880.)

## Morphology

- M[orre]n**, [Charles]. Sur la variabilité des Fuchsia. (*Soc. Agric. Bot. Gand Ann.* II. 351-352. [1846].)  
**Baillon**, H[enri]. Sur les stipules des Fuchsia à feuilles alternes. [1860.] (*Soc. Linn. Paris Bull.* I. 270. 1889.)  
**Dies**, R[udolf]. (*Flora*, LXX. 521. 1887.)  
**Kirk**, T[homas]. On heterostyled trimorphic flowers in the New Zealand Fuchsias, with notes on the distinctive characters of the species. (*New Zealand Inst. Trans.* XXV. (1892), pp. 261-268, pl. 19. 1893.)

## Teratology

- Bladon**, James. Monstrosities in the flowers of a Fuchsia. (*Phytologist*, I. 523-524. 1843.)  
**Kirschleger**, Frédéric. 1845. — See vol. I. 143: TERATOLOGY.  
**Pépin**. Fleur monstrueuse de Fuchsia. (*Rev. Hort.* ser. 3, II. 252. [1848].)  
**Morren**, Ch[arles]. Notice sur les anomalies de déplacement et analyse de monstres nouveaux compliqués de métaphérie, de dédoublement et de disjonction. (*Acad. Sci. Belg. Bull.* XVIII. (1851), pt. 2, pp. 493-505, 1 pl. 1852.) — Also in his *Lobelia* . . . pp. 177-189, 1 pl. 1851.  
**Walpert**, H. Ueber eine merkwürdige Bildung von Blüthen an einer Fuchsia. (*Flora*, XXXV. 449-450. 1852.)  
**Wigand**, Albert. 1854. — See vol. I. 143: TERATOLOGY.  
**Schlechtendal**, D. F. L. von. (*Bot. Zeit.* XIV. 732-733. 1856.)  
**Deslongchamps**, Eugène. Note sur plusieurs cas de tératologie végétale observés sur des Fuchsias. (*Soc. Linn. Normandie Bull.* III. (1857-58), pp. 105-112, 2 il., pl. 1. 1858.)  
**Prillieux**, Éd[ouard]. Note sur des fleurs monstrueuses de Fuchsia. (*Soc. Bot. France Bull.* VIII. 194-196. 1861.)  
**Masters**, M. T. Fuchsia deformities. (*Gard. Chron.* 1863, p. 989.)  
**Eudes-Deslongchamps**, [J. A.]. Note sur quelques anomalies de la fleur d'une variété de Fuchsia nommée par les horticulteurs Reine de Hanovre, et sur d'autres anomalies con-

cernant le nombre des divisions du calice et de la corolle d'autres variétés de Fuchsia. (*Soc. Linn. Normandie Bull.* IX. (1863-64), pp. 376-381. 1865.)

- Bockström**, H. [Monströsa blommor af Fuchsia.] (*Soc. Faun. Flor. Fenn. Meddel.* III. 173. 1878.)  
**Magnus**, P. [W.]. [Doppelblüthe einer Fuchsia.] (*Bot. Ver. Brandenb. Verh.* XX. Sitzber. pp. 66-67. 1878.)  
**Buchenau**, Franz. Merkwürdig veränderte Blüthe einer cultivirten Fuchsia. (*Naturw. Ver. Bremen Abh.* VI. 555-557, 1 il. 1880.)  
**Viviand-Morel**, [Victor]. [Cas de tératologie observés sur un Fuchsia et une Oeillet grenadin.] (*Soc. Bot. Lyon Bull.* I. 73-74. 1883. — See also p. 115.)  
**Malformed Fuchsia**. (*Gard. Chron.* ser. 2, XXI. 777, il. 146. 1884.)  
**Wittmack**, L[udwig]. Eine abnorme Fuchsia. (*Gartenfl.* XXXVI. 350-352, il. 87. 1887.)  
**Fuchner**, W. A. An odd Fuchsia. (*Bot. Gaz.* XIII. 98. 1888.)  
**Rehmann**, [E.]. Eine merkwürdige Umbildung von Fuchsialblüthen. (*Naturw. Ver. Karlsruhe Verh.* X. 149-150. 1888.)  
**Coesterus**, J. C. On malformation in Fuchsia globosa. (*Linn. Soc. Jour. Bot.* XXV. 395-434, 4 pl. 1890.)  
**Heim**, F[rédéric]. Sur des fleurs monstrueuses de Fuchsia. [1890.] (*Soc. Linn. Paris Bull.* II. 833. 1898.)  
**Hildebrand**, Friedrich. Abweichende Blütenbildung bei Fuchsia. — Einige Beiträge zur Pflanzenzeratologie. (*Bot. Zeit.* XLVIII. 311-313, pl. 4. 1890.)  
**Magnus**, P. [W.]. Eine interessante monströse Fuchsialblüthe. (*Gartenfl.* XLII. 658-659, il. 134-135. 1893.)  
**Weisse**, A[rthur]. Eine monströse Fuchsialblüthe. (*Bot. Ver. Brandenb. Verh.* XXXIV. 33-34. 1893.)  
**Massalongo**, C[aro]. [Fuchsia elegans.] (*Nuov. Giorn. Bot. Ital.* ser. 2, III. 262. 1896.)  
**Penhallow**, D. P. Teratological notes. (*Canad. Rec. Sci.* VI. (1894-95), pp. 91-93. 1896.)  
**Hildebrand**, Friedrich. Ueber eine zygomorphe Fuchsialblüthe. (*Bot. Centr.* LXXVII. 177-179, il. 1899.)
- Physiology
- Volkens**, G[eorg]. 1882. — See vol. I. 169: PHYSIOLOGY. EXUDATION.
- Enumeration of Species
- F. alpestris**: **Hooker**, Sir W. J. Fuchsia alpestris. (*Bot. Mag.* LXIX. pl. 3999. 1843.)  
**F. ampliata**: **Hooker**, Sir J. D. Fuchsia ampliata. (*Bot. Mag.* CXI. pl. 6839. 1845.)  
**F. arborescens**: **Lindley**, J[ohn]. Fuchsia arborescens. (*Bot. Reg.* XI. 943, pl. 1825.)  
 — **Sims**, John. Fuchsia arborescens. (*Bot. Mag.* LIII. pl. 2620. 1826.)  
 — **Géel**, P. C. van. (*In his Sertum botanicum* . . . 2 pp. 1 pl. 1828-32.)  
 — **Reichenbach**, H. G. L. (*In his Flora exotica* . . . IV. 11, pl. 1835.)  
 — **L[emaire]**, Ch[arles]. Fuchsia arborescens var. syringae-flora, Fuchsia en arbre var. à fleurs de Lilas. (*Flore Serr.* IV. 2 pp., pl. 416-417. 1848.)  
 — [Lindley, John.] Fuchsia paniculata. (*Gard. Chron.* 1856, p. 301.)  
 — **Smith**, J. D. [Fuchsia arborescens var. megalantha.] (*Bot. Gaz.* XVIII. 2. 1893.)  
**F. bacillaris**: **Lindley**, John. Fuchsia bacillaris. (*Bot. Reg.* XVIII. 1480, pl. 1832.)  
 — **Hooker**, Sir W. J. Fuchsia bacillaris. (*Bot. Mag.* LXXXVI. pl. 4506. 1850.)  
**F. boliviana**: **Britton**, N. L. (*Torr. Bot. Club Bull.* XVII. 214. 1890.)  
**F. caracasensis**: **Fielding**, H. B. (*In his Sertum plantarum* . . . pl. 29. 1844.)  
**F. chontica**: **Philippi**, R. A. (*Linnaea*, XXVIII. 687-688. 1856.)  
**F. coccinea**: **Salisbury**, R. A. [Fuchsia elegans.] (*In his Icones stirpium rariorum* . . . pp. 13-14, pl. 7. 1791.)  
 — **Schneevogt**, G. V. [Nahusia coccinea.] (*In his Icones plantarum rariorum* . . . f. 21, pl. 1793-[95].)  
 — **Honckel Von Donnermarck**, L. F. V. Ueber Fuchsia coccinea Ait. (*Bot. Zeit. Regensburg*, VI. 193-214. 1807.)



- Fuchsia coccinea:** Hooker, Sir J. D. *Fuchsia coccinea*. (*Bot. Mag.* XCIV. pl. 5740. 1868.)  
 — Hooker, Sir J. D. On the true *Fuchsia coccinea* of Aiton. (*Linn. Soc. Jour. Bot.* X. 458-461. 1869.)
- F. confertifolia:** Fielding, H. B. (*In his Sertum plantarum*, pl. 28. 1844.)
- F. cordifolia:** Lindley, John. *Fuchsia cordifolia*. (*Bot. Reg.* XXVII. 70, pl. 1841.)  
 — Hooker, Sir W. J. *Fuchsia cordifolia* (Benth.)  $\beta$ . (*Hooker's Ic. Plant.* V. pl. 450. 1842.)  
 — Paxton, Joseph. *Fuchsia cordifolia*. (*Paxton's Mag. Bot.* IX. 99-100, pl. 1842.)
- F. corymbiflora:** Lindley, John. *Fuchsia corymbiflora*. (*Bot. Reg.* XXVI. 70, pl. 1840.)  
 — Lem[aire, Charles]. *Fuchsia à fleurs en corymbes*. (*Hort. Univ.* II. 324-327, pl. 1841.)  
 — Paxton, Joseph. *Fuchsia corymbiflora*. (*Paxton's Mag. Bot.* VIII. 7-8, 1 il., pl. 1841.)  
 — Hooker, Sir W. J. *Fuchsia corymbiflora*. (*Bot. Mag.* LXIX. pl. 4000. 1843.)  
 — Lem[aire, Charles]. (*In LOISELEUR-DESLONGCHAMPS, J. L. A. Herbar général de l'amateur . . . ser. 2, III. 3 pp., pl. 2. 1843.*)  
 — H[outte], L[ouis] van. *Fuchsia corymbiflora* var. *alba*. (*Flore Serr.* VI. 29, pl. 547. 1850.)
- F. dependens:** Hooker, Sir W. J. *Fuchsia dependens*. (*Hooker's Ic. Plant.* I. pl. 65. 1837.)
- F. Encliandra:** Zuccarini, J. G. [*Encliandra parviflora*]. (*Hort. Reg. Monac. Sem.* 1836, pp. 2, 5. — *Akad. Wiss. München Abh. Math. Phys. Cl. II.* (1831-36), pp. 335-339. 1837.)
- F. excorticata:** Link, H. F. & Otto, F[r]iedrich. (*In their Ipones plantarum selectarum Horti . . . berlinensis . . . pp. 99-100, pl. 46. [1820]-28.*)  
 — Lindley, J[ohn]. *Fuchsia excorticata*. (*Bot. Reg.* X. 857, pl. 1824.)  
 — Loddiges, Conrad & Sons. *Fuchsia excorticata*. (*Loddiges' Bot. Cab.* XIV. pl. 1347. 1828.)  
 — G[é]l, P. C. van. (*In his Sertum botanicum . . . 2 pp., 1 pl. 1828-32.*)
- F. exoniensis:** Paxton, Joseph. *Fuchsia exoniensis*. (*Paxton's Mag. Bot.* X. 151-152, pl. 1843.)
- F. fulgens:** Lindley, John. *Fuchsia fulgens*. (*Bot. Reg.* XXIV. 1, pl. 1838.)  
 — Maund, Benjamin. *Fuchsia fulgens*. (*Maund's Bot.* II. 2 pp., pl. 63. [1838].)  
 — Paxton, Joseph. *Fuchsia fulgens*. (*Paxton's Mag. Bot.* V. 221-222, pl. 1838.)  
 — Loiseleur-Deslongchamps, J. L. A. & Lem[aire, Charles]. (*In LOISELEUR-DESLONGCHAMPS, J. L. A. Herbar général de l'amateur . . . ser. 2, I. 1 p., pl. 19. 1839.*)  
 — Lindley, John. Standish's *Fuchsia*. (*Bot. Reg.* XXVI. 2, pl. 1840.)  
 — Hooker, Sir W. J. *Fuchsia fulgens*. (*Bot. Mag.* LXVII. pl. 3801. 1841.)  
 — Burnett, M. A. (*In her Plantae utiliore, II. no. 36, pl. 1845.*)  
 — Tieghem, P[hilippe] van. (*Ann. Sci. Nat. Bot.* ser. 5, IX. 195-196, 225, pl. 11. 1868.) [Anatomical.]  
 — Vesque, Julien. (*Ann. Sci. Nat. Bot.* ser. 6, VIII. 384-386, pl. 19. 1879.) [Physiological.]
- F. Garleppiana:** Kuntze, Otto & Wittmack, L[udwig]. *Fuchsia Garleppiana* O. K. et Wittm. sp. nov. (*Gartenfl.* XLII. 461-463, il. 96. 1893.)
- F. Glazioviana:** Taubert, P[aul]. (*Bot. Jahrb.* XV. Beibl. no. 34, pp. 10-11. 1893.)
- F. globosa:** Lindley, John. *Fuchsia globosa*. (*Bot. Reg.* XVIII. 1556, pl. 1832.)  
 — Loddiges, Conrad & Sons. *Fuchsia globosa*. (*Loddiges' Bot. Cab.* XX. pl. 1981. 1833.)  
 — Hooker, Sir W. J. *Fuchsia globosa*. (*Bot. Mag.* LXI. pl. 3364. 1834.)  
 — Paxton, Joseph. *Fuchsia globosa*. (*Paxton's Mag. Bot.* II. 75, pl. 1836.)  
 — Paxton, Joseph. *Fuchsia globosa* var. *elegans*. (*Paxton's Mag. Bot.* IV. 75-76, pl. 1838.)  
 — Verlot, B[ernard]. Fleur monstrueuse de *Fuchsia globosa*. (*Rev. Hort.* 1873, pp. 289-290, il. 27.)
- Fuchsia globosa:** Rauwenhoff, N. W. P. (*Ann. Sci. Nat. Bot.* ser. 6, V. 322, pl. 14. 1878.) [Anatomical.]  
 — Laurent, Emile. Notes sur quelques fleurs anomales. (*Soc. Bot. Belg. Bull.* XXIII. 51-53. 1864.)
- F. integrifolia:** Lindley, John. *Fuchsia radicans*. (*Bot. Reg.* XXVII. 66, pl. 1841.)  
 — Lindley, John. *Fuchsia radicans*. (*Bot. Reg.* XXVII. Misc. notes, p. 78. 1841.)  
 — Hooker, Sir W. J. *Fuchsia integrifolia*. (*Bot. Mag.* LXVIII. pl. 3948. 1842.)  
 — Paxton, Joseph. *Fuchsia radicans*. (*Paxton's Mag. Bot.* IX. 27-28, pl. 1842.)  
 — P[re]al, K. B. [*Fuchsia pyrifolia*]. (*In his Symbolae botanicae . . . II. 19, pl. 65. [1852].*)
- F. Kirkii:** Hooker, Sir J. D. *Fuchsia Kirkii* Hook. f. (*Hooker's Ic. Plant.* XI. 66-67, pl. 1083. 1867-71.)  
 — Kirk, Thomas. (*New Zealand Inst. Trans.* III. (1870), p. 178. 1871.)
- F. macrantha:** Hooker, Sir W. J. *Fuchsia macrantha*. (*Bot. Mag.* LXXII. pl. 4233. 1846.)  
 — In some copies plate 5233 is substituted for 4233.  
 — L[em[aire], Charles]. *Fuchsia macrantha*, *Fuchsia à grandes fleurs*. (*Flore Serr.* II. pt. 9, 2 pp., pl. 9-10. 1846.)  
 — [Morren, Charles]. *Fuchsia macrantha* Hook. (*Fuchsia à grandes fleurs*). (*Soc. Agric. Bot. Gand Ann.* II. 289-290, pl. 76. [1846].)  
 — Paxton, Joseph. *Fuchsia macrantha*. (*Paxton's Mag. Bot.* XIII. 97-98, il., pl. 1847.)
- F. macrostemma:** Curtis, William. *Fuchsia coccinea*. (*Bot. Mag.* III. pl. 97. 1790.)  
 — Loiseleur-Deslongchamps, J. L. A. [*Fuchsia coccinea*]. (*In his Herbar général . . . II. 89, pl. 1817.*)  
 — Lindley, J[ohn]. *Fuchsia gracilis*. (*Bot. Reg.* X. 847, pl. 1824.)  
 — Loddiges, Conrad & Sons. *Fuchsia coccinea*. (*Loddiges' Bot. Cab.* X. pl. 933. 1824.)  
 — Loddiges, Conrad & Sons. *Fuchsia gracilis*. (*Loddiges' Bot. Cab.* X. pl. 934. 1824.)  
 — Sims, John. *Fuchsia decussata*. (*Bot. Mag.* LI. pl. 2507. 1824.)  
 — Loddiges, Conrad & Sons. *Fuchsia macrostema*. (*Loddiges' Bot. Cab.* XI. pl. 1062. 1825.)  
 — Lindley, J[ohn]. *Fuchsia conica*. (*Bot. Reg.* XIII. 1062, pl. 1827.)  
 — Lindley, J[ohn]. *Fuchsia gracilis*  $\beta$  *multiflora*. (*Bot. Reg.* XIII. 1052, pl. 1827.)  
 — Drapiez, [Auguste]. [*Fuchsia coccinea*]. (*In his Herbar de l'amateur . . . I. 61, pl. 1828.*)  
 — Loddiges, Conrad & Sons. *Fuchsia multiflora*. (*Loddiges' Bot. Cab.* XV. pl. 1415. 1828.)  
 — Nees von Esenbeck, T. F. L. & Sinning, W[ilhelm]. [*Fuchsia gracilis*]. (*In their Sammlung . . . pp. 171-173, pl. 75. 1831.*)  
 — Hooker, Sir [W. J.] & Arnott, [G. A. Walker-]. (*Bot. Misc.* III. 308-309. 1833.)  
 — Don, D[avid]. [*Fuchsia macrostemma* var. *globosa*, var. *conica*, var. *gracilis*]. (*In SWEET, Robert*. British flower garden . . . ser. 2, III. 2 pp., pl. 216. 1835.)  
 — Hooker, Sir W. J. *Fuchsia macrostema* var. *recurvata*. (*Bot. Mag.* LXIII. pl. 3521. 1835.)  
 — Hooker, Sir W. J. *Fuchsia discolor*. (*Bot. Mag.* LXIII. pl. 3498. 1836.)  
 — Lindley, John. *Fuchsia discolor*. (*Bot. Reg.* XXI. 1805, pl. 1836.)  
 — Loiseleur-Deslongchamps, [J. L. A.]. [*Fuchsia gracilis*]. (*In his Nouvel herbar de l'amateur . . . 2 pp., pl. 1. 1838.*)  
 — [*Fuchsia gracilis*]. (*In DICTIONNAIRE universelle d'histoire naturelle, atlas, ed. 2, III. pl. 305. [1839-49].*)  
 — Philippi, R. A. Anfrage, *Fuchsia macrostemma* und Verwandte betreffend. (*Bot. Zeit.* XXXIV. 577-579, pl. 9. 1876.)  
 — Langer, C. L. [*Fuchsia coccinea*]. (*Oesterr. Bot. Zeitschr.* XXIX. 110-111. 1879.) [Physiological.]  
 — P[aul], Geor[ge]. *Fuchsia* tree at Ballme House, Ramsey, Isle of Man. (*Gard. Chron.* ser. 2, XXVI. 397, il. 79. 1866.)
- F. microphylla:** Lindley, John. *Fuchsia microphylla*. (*Bot. Reg.* XV. 1269, pl. 1829.)  
 — Loddiges, Conrad & Sons. *Fuchsia microphylla*. (*Loddiges' Bot. Cab.* XVI. pl. 1545. 1829.)

- Fuchsia microphylla:** Sweet, R[obert]. (*In his British flower garden . . . ser. 2, I. 2 pp., pl. 16. 1831.*)
- F. miniata:** P[lanchon], J. E. *Fuchsia miniata*, *Fuchsia à pétales minium.* (*Flore Serr.* VIII. 7, pl. 754. 1852-53.) — [Lindley, John & Paxton, Joseph.] (*Paxton's Flow. Gard.* III. 159. 1853.)
- F. nigricans:** P[lanchon], J. E. *Fuchsia nigricans* Linden, *Fuchsia à pétales noirâtres.* (*Flore Serr.* V. 1 p., pl. 481. 1849.)
- F. Notarisii:** Lehmann, [J. G. C.]. Auszug aus dem Protokolle über die im Hamburgischen botanischen Garten zum Blüten gebrachten und daselbst . . . bestimmten Pflanzen. (*Allg. Deutsch. Gart. Blumenzzeit.* VI. 323-324; VII. 210-211, 322-324; VIII. 458-459. 1850-52. See VIII. 459.) — Lehmann, J. G. C. (*Hort. Bot. Hamburg Delect. Sem.* 1852, p. 9. — *Ann. Sci. Nat. Bot.* ser. 3, XIX. 360-361. 1853.)
- F. ovalis:** Fielding, H. B. [*Fuchsia pilosa.*] (*In his Ser-tum plantarum . . . pl. 27. 1844.*)
- F. parviflora:** L[indley], J[ohn]. *Fuchsia parviflora.* (*Bot. Reg.* XIII. 1048, pl. 1827.) — Knowles, G. B. & Westcott, Frederic. *Fuchsia cylindracea.* (*Floral Cab.* II. 145-146, pl. 80. 1838.) — Lindley, John. *Fuchsia cylindracea.* (*Bot. Reg.* XXIV. 66, pl.; Misc. notes, p. 54. 1838.) — B[entham], G[eorge]. *Fuchsia cylindracea.* (*Maunder's Bot.* IV. 2 pp., pl. 189. 1840.) — Scheidweiler, [M. J.]. [*Fuchsia acynifolia.*] (*Allg. Gartenzeit.* XV. 226. 1847.) — Scheidweiler, M. J.]. *Fuchsia acinifolia* Scheidw. (*Flore Serr.* III. 246b. 1847.)
- F. Pringlei:** Robinson, B. L. & Seaton, H. E. (*Amer. Acad. Proc.* XXVIII. 106. 1893.)
- F. procumbens:** Cunningham, Allan. (*Ann. Mag. Nat. Hist.* III. 31. 1839.) — Hooker, Sir W. J. *Fuchsia procumbens* R. Cunn. (*Hooker's Ic. Plant.* V. pl. 421. 1842.) — Hooker, Sir J. D. *Fuchsia procumbens.* (*Bot. Mag. C.* pl. 6139. 1874.) — Masters, M. T. *Fuchsia procumbens.* (*Gard. Chron.* ser. 2, II. 291, il. 60. 1874.)
- F. robusta:** *Fuchsia robusta.* (*Tuinbouw-Flora Nederl.* II. 345, 1 pl. 1855.)
- F. rosea:** Andrews, Henry. *Fuchsia lycioides.* [1800.] (*Andrews Bot. Rep.* II. pl. 120.) — Sims, John. *Fuchsia lycioides.* (*Bot. Mag.* XXVI. pl. 1024. 1807.) — Trattinick, Leop[old]. [*Fuchsia lycioides.*] (*In his Auswahl vorzüglich schöner . . . Gartenpflanzen . . . I. 105-107, 1 pl. 1821.*)
- F. serratifolia:** Hooker, Sir W. J. *Fuchsia serratifolia.* (*Bot. Mag.* LXXI. pl. 4174. 1845.) — Lindley, John. *Fuchsia serratifolia.* (*Bot. Reg.* XXXI. 41, pl. 1845.) — Paxton, Joseph. *Fuchsia serratifolia.* (*Paxton's Mag. Bot.* XII. 169-170, pl. 1846.) — P[lanchon], J. E. *Fuchsia serratifolia*, *Fuchsia à feuilles dentées en scie.* (*Flore Serr.* V. 1 p., pl. 447. 1849.)
- F. sessilifolia:** Hooker, Sir J. D. *Fuchsia sessilifolia.* (*Bot. Mag.* XCVII. pl. 5907. 1871.)
- F. simplicicaulis:** H[outte], L[ouis] van. *Fuchsia simplicicaulis.* (*Flore Serr.* XIII. 179, pl. 1388. 1858.) — Hooker, Sir W. J. *Fuchsia simplicicaulis.* (*Bot. Mag.* LXXXV. pl. 5096. 1859.)
- F. spectabilis:** Hooker, Sir W. J. *Fuchsia spectabilis.* (*Bot. Mag.* LXXIV. pl. 4375. 1848.) — L[emaire], Ch[arles]. *Fuchsia spectabilis*, *Fuchsia élégante.* (*Flore Serr.* IV. 2 pp., pl. 359-360. 1848.) — Paxton, Joseph. *Fuchsia spectabilis.* (*Paxton's Mag. Bot.* XVI. 225, pl. 1849.)
- F. splendens:** Zuccarini, J. G. (*Flora*, XII. pt. 2, Beibl. p. 102. 1832.) — Lindley, John. *Fuchsia splendens.* (*Bot. Reg.* XXVIII. 67, pl. 1842.) — Hooker, Sir W. J. *Fuchsia splendens.* (*Bot. Mag.* LXX. pl. 4082. 1844.) — P[lanchon], J. E. *Fuchsia splendens*, *Fuchsia brillante.* (*Flore Serr.* V. 2 pp., pl. 458. 1849.)
- Fuchsia tetradactyla:** L[indley], J[ohn]. (*Hort. Soc. Lond. Jour.* I. 304. 1846.)
- F. thymifolia:** Lindley, John. *Fuchsia thymifolia.* (*Bot. Reg.* XV. 1284, pl. 1829.) — Sweet, R[obert]. (*In his British flower garden . . . ser. 2, I. 2 pp., pl. 25. 1831.*)
- F. triphylla:** Hemsley, W. B. *Fuchsia triphylla* Linneus. (*Gard. Chron.* ser. 2, XVIII. 263-264. 1882.) — Hooker, Sir J. D. *Fuchsia triphylla.* (*Bot. Mag.* CXI. pl. 6795. 1865.)
- F. venusta:** P[lanchon], J. E. *Fuchsia venusta*, *Fuchsia graciuse.* (*Flore Serr.* V. 1 p., pl. 338. 1849.) — L[emaire], Charles. (*Jard. Fleur.* I. Misc. pp. 24-26, il. 1851.)

## GAURA (OENOTHERA spec.)

Jacquin, N. J. Baron von. [*Gaura fruticosa.*] (*In his Icones plantarum rariorum . . . III. 3, pl. 457. 1786-93.*)

Curtis, William. *Oenothera anomala.* (*Bot. Mag.* XI. pl. 388. 1797.)

Bentham, George. [*Gaura fruticulosa.*] (*In his Botany of the voyage of . . . Sulphur*, p. 15. 1844-46.)

## GONGYLOCARPUS

Curran, M. K. [*Gongylocarpus frutescens.*] (*California Acad. Sci. Proc.* ser. 2, I. (1888), pp. 231-232. 1889.)

Brandege, T. S. [*Gongylocarpus fruticosus.*] (*California Acad. Sci. Proc.* ser. 2, II. (1889), pp. 158-159, pl. 5. 1890.)

## HAUYA

Hemsley, W. B. (*In his Diagnoses plantarum novarum . . . mexicanarum . . . p. 13. 1878-80. — Also in his Biologia centrali-americana . . . Botany*, I. 462-463, pl. 29. 1879-88.)

H. arborea: Curran, M. K. (*California Acad. Sci. Proc.* ser. 2, I. (1888), p. 253. 1889.)

— Brandege, T. S. (*California Acad. Sci. Proc.* ser. 2, II. (1889), p. 157. 1890.)

H. californica: Watson, S[ereno]. (*Amer. Acad. Proc.* XX. 366-367. 1886.)

H. elegans: Bârcena, Mariano. *La Hauya elegans.* (*Naturaleza*, II. 305-307. 1876. — *Also in his Noticia científica . . . del Estado de Hidalgo*, pp. 32-34, 1 pl. 1877.)

H. Heydeana: Smith, J. D. (*Bot. Gaz.* XVIII. 3-4. 1893.)

H. Rodriguezii: Smith, J. D. (*Bot. Gaz.* XVIII. 3. 1893.)

## JUSSIUEA (JUSSIUEA)

Miquel, F. A. W. (*Linnaea*, XVIII. 369-372. 1844.) [South American species.]

Baillon, H[enri]. Sur l'organogénie florale des Jussiaea, leurs stipules et leurs bractées ovariennes. (*Soc. Bot. France Bull.* V. 206-208. 1858.)

Micheli, Marc. Note sur les Onagrariées du Brésil et en particulier sur le genre Jussiaea. (*Bibl. Univ. Genève Arch. Sci. Phys.* new per. L. 123-150. 1874.) — Reprinted: 30 pp. O. Genève, 1874.

— Vorläufige Mittheilungen neuer Onagrarien aus dem Mt. für die Flora brasiliensis. (*Flora*, LVII. 300-303. 1874.)

J. calycina: Presl, K. B. (*In his Reliquiae Haenkeanae . . . II. 34. 1835-36.*)

J. frutescens: Reichenbach, H. G. L. [*Jussiaea longifolia.*] (*In his Iconographia botanica exotica . . . pt. 1, pp. 50, 68, pl. 67. 1827-30.*)

J. geminiflora: Smith, J. D. (*Bot. Gaz.* XXIII. 246. 1897.)

J. hexamera: Miquel, F. A. W. (*Ann. Sci. Nat. Bot.* ser. 3, I. 36-37. 1844.)

J. lagunae: Morong, Thomas & Britton, N. L. (*New York Acad. Sci. Ann.* VII. 111. 1892-94.)

J. peruviana: Smith, J. D. [*Jussiaea peruviana* var. *glaberrima.*] (*Bot. Gaz.* XVI. 6. 1891.)

J. pilosa: Smith, J. D. [*Jussiaea pilosa* var. *robustior.*] (*Bot. Gaz.* XVI. 6. 1891.)

## LOPEZIA

L. lineata: Zuccarini, J. G. (*Akad. Wiss. München Abh. Math. Phys. Cl.* II. (1831-36), pp. 339-342. 1837.)

**Lopezia macrophylla:** [Planchon], J. E. *Lopezia macrophylla*, *Lopezia* à grandes feuilles. (*Flore Serr.* VII. 177-178, pl. 709. 1851-52.)

— [Lemaire, Charles.] (*Jard. Fleur.* III. misc. pp. 156-158, il. 1853.)

**L. miniata:** Jacquin, J. F. Baron von. (*In his Eclogae plantarum* . . . II. 3, pl. 109. 1844.)

**L. paniculata:** Seemann, Berthold. (*In his Botany of the voyage of H. M. S. Herald* . . . p. 120. 1852-57.)

#### OENOTHERA

**O. albicaulis:** Eastwood, Alice. [*Oenothera albicaulis* var. *gypsophila*.] (*California Acad. Sci. Proc.* ser. 3, Bot. I. (no. 2), pp. 73-74, pl. 6. 1897.)

**O. arborea:** [Kellogg, Albert.] The Tree Primrose or False Fuchsia. *Oenothera arborea* Kellogg. (*Hesperian*, IV. no. 1, pp. 1-2, 1 pl. 1860.)

— Kellogg, [Albert]. *Oenothera arborea* (Kellogg), tree Primrose. (*California Acad. Sci. Proc.* II. (1858-62), pp. 32-33. 1863.)

— Curran, M. K. (*California Acad. Sci. Bull.* I. (1884-86), p. 137. 1886.)

Plate from *Hesperian*, March, 1860.

**O. crassifolia:** Greene, E. L. (*California Acad. Sci. Bull.* I. (1884-86), p. 188. 1886.)

#### SEMEIANDRA

**Hooker, Sir W. J. & Arnott, G. A. Walker-**. [*Semeiandra grandiflora*.] (*In their Botany of Capt. Beechey's voyage* . . . pp. 291, 422, pl. 59. 1830-41.)

**Planchon, J. E.** *Semeiandra grandiflora*, *Semeiandra* à grandes fleurs. (*Flore Serr.* IX. 25, pl. 866. 1853-54.)

#### ZAUSCHNERIA

**Lemaire, Ch[arles].** *Zauschneria californica*, *Zauschnerie* de la Californie. (*Flore Serr.* IV. 2 pp., 1 il., pl. 404. 1848.)

**Curran, M. K.** [*Zauschneria californica*.] (*California Acad. Sci. Proc.* ser. 2, I. (1888), pp. 254-255. 1889.)

### 176. HALORAGIDACEAE

**Candolle, A. P. de.** Halorageae. (*In Candolle, A. P. de & Alphonse de. Prodrromus* . . . III. 65-72. 1828.)

**Petersen, O. G.** Halorrhagidaceae. (*In Engler, A[dolf] & Prantl, K[arl]. Die natürlichen Pflanzenfamilien*, III. pt. 7, pp. 226-237, il. 1893.)

#### HALORAGIS (HALORRHAGIS, CERCODIA)

**Jacquin, N. J. Baron von.** [*Haloragis alata*.] (*In his Icones plantarum rariorum*, I. 7, pl. 69. 1781-86.)

**Cunningham, Allan.** [*Cercodia alternifolia*, *C. incana*.] (*Ann. Mag. Nat. Hist.* III. 29-30. 1839.)

**Hooker, [Sir] W. J.** *Goniocarpus vermicosus* J. D. Hook. (*Hooker's Ic. Plant.* IV. pl. 311. 1841.) [= *H. uniflora*.]

#### LOUDONIA (GLISCHROCARYON)

**Endlicher, Stephan.** [*Glischrocaryon Roëi*.] (*In his Stirpium australasicarum* . . . decades tres, pp. 21-22. 1838. — *Wien. Mus. Naturg. Ann.* II. 209-210. 1840.)

### 177. ARALIACEAE

#### Taxonomy

**Candolle, A. P. de.** Araliaceae. (*In Candolle, A. P. de & Alphonse de. Prodrromus* . . . IV. 251-266. 1830.)

**Miquel, F. A. W.** 1839. — See vol. I. 268: PHYTOGRAPHY. MISCELLANEOUS TAXONOMIC PUBLICATIONS.

**Decaisne, J[oseph] & Planchon, J. E.** Esquisse d'une monographie des Araliacées. (*Rev. Hort.* ser. 4, III. 104-109. 1854.)

**Vriese, W. H. de.** De Araliacéén van Java en Japan, welke in eenige nederlandsche tuinen gekweekt worden. (*Tuinbouw-Flora Nederl.* III. 284-287. 1856.) — Araliacées de Java et du Japon cultivées dans quelques jardins des Pays-Bas. (*Flore Jard. Ann.* [I.] 3-6. 1858.)

**Koch, Karl.** Ueber einige Araliaceen. (*Wochenschr. Gärtner. Pflanzenk.* II. 66-71, 74-79. 1859.)

— Die Araliaceen im Allgemeinen und Aufzählung der in den Gärten kultivierten Arten. (*Wochenschr. Gärtner. Pflanzenk.* II. 354-356, 363-367, 370-372. 1859.)

**E[ge]l, E[duard] von.** Die kultivierten Arten der Gattung *Panax*. (*Gartenfl.* VIII. 45-46. 1859.)

*Panax crassifolium*, *P. coriaceum*, *P. pentadactylon*, *P. arboreum*, *P.*

*W[itte], H[enrich].* Les Araliacées des jardins hollandais. (*Flore Jard. Ann.* IV. 87-95. 1861.)

**Miquel, F. A. W.** Araliaceae novae adjecta aliarum specierum praesertim indicarum revisione. (*Ann. Mus. Bot. Lugd.-Bat.* I. 1-27, 219-220. 1863-64.)

**Seemann, Berthold.** Revision of the natural order Hederaceae. (*Jour. Bot.* II. 235-250, 289-309; III. 73-81, 173-181, 265-276, 361-363, 1 pl.; IV. 293-299, 352-353; V. 236-239, 285-286, 1 pl.; VI. 52-58, 129-142, 161-165, 2 pl. 1864-68.) — Reprinted with corrections and additions: 107 pp. il. 7 pl. O. London, 1868.

**Baillon, H[enri].** Recherches nouvelles sur les Araliées et sur la famille des Umbellifères en général. (*Adansonia*, XII. 125-178. 1876-79.)

**Müller, F[erdinand], Baron von.** Levél a Brassai és Brassaiopsis genusokról. [Letters on the genera Brassai and Brassaiopsis.] (*Magy. Névényt. Lap.* III. 113-115. 1879.)

**Harms, H[ermann].** Zur Kenntnis der Gattungen *Aralia* und *Panax*. (*Bot. Jahrb.* XXIII. 1-23. 1897.)

— Araliaceae. (*In Engler, A[dolf] & Prantl, [Karl]. Die natürlichen Pflanzenfamilien*, III. pt. 8, pp. 1-62, il. 1-11; Nachträge, pp. 268-269; Nachträge II., pp. 50-51. 1897-1900.)

#### Central and South America

**Chamisso, Adal[bert von] & Schlechtendal, [D. F. L. von].** (*Linnaea*, I. 402-405; V. 173-174; VI. 416. 1826-31.)

**Chamisso, Adalbert von.** (*Linnaea*, VIII. 332-334. 1833.)

**Schlechtendal, D. F. L. von.** (*Linnaea*, IX. 605-607. 1835.)

**Marchal, Élie.** Hederaceae. [1878.] (*In Martius, K. F. P. von & others. Flora brasiliensis*, XI. pt. 1, col. 229-258, pl. 66-71. 1861-79.)

— Révision des Hédéracées américaines; description de 18 espèces nouvelles et d'un genre inédit. 29 pp. O. Bruxelles, 1879.

— Notice sur les Hédéracées récoltées par M. de André dans la Nouvelle-Grenade, l'Équateur et le Pérou. (*Congr. Bot. Hort. 1880 Bruxelles Compt. Rend.* pp. 65-72. 1881.)

**André, Éd[ouard].** Les Araliacées américaines à grand feuillage. (*Rev. Hort.* 1884, pp. 320-322, il. 74-75.) — Die amerikanischen Araliaceen mit grosser Belaubung. (*Hamburg. Gart. Blumenzeit.* XL. 391-394. 1884.)

**Marchal, É[lie].** Araliaceae. — *In Durand, T[héophile], Pritter, H. [F.] & others. (Soc. Bot. Belg. Bull.* XXX. 280-282. 1891.)

#### Asia

**Siebold, P. F. von & Zuccarini, J. G.** [*Panax*.] (*Akad. Wiss. München Abh. Math. Phys. Cl.* IV. pt. 2, pp. 198-200. 1846.) [Species of eastern Asia.]

**Miquel, F. A. W.** Araliacearum indicarum genera et species aliquot novae. (*Bonplandia*, IV. 137-139. 1856.)

**Clarke, C. B.** (*Linn. Soc. Jour. Bot.* XV. 151. 1877.) [Himalayan species.]

**Boerlage, J. G.** Voorloopige mededeelingen omtrent eenige indische Araliaceën. (*Nederl. Kruiddk. Arch.* ser. 2, IV. 441-455. 1886.) — Reprinted: 14 pp. O. n. t-p. [Nijmegen, 1886.]

— Révision de quelques genres des Araliacées de l'Archipel Indien. (*Jard. Bot. Buitenzorg Ann.* VI. 97-128, pl. 11-16. 1887.)

**André, Éd[ouard].** Les Aralias japonais. (*Rev. Hort.* 1893, pp. 353-355.)

**Franchet, A[drien].** Araliaceae, Cornaceae et Caprifoliaceae novae e flora sinensi. (*Jour. Bot. Paris*, X. 301-319. [1896.] — Also in his *Plantarum sinensium eclogae prima*, pp. 21-39. [1896-97.]

**King, George.** (*As. Soc. Bengal Jour.* LXVII. pt. 2, pp. 42-63. 1898.) [Species of southern Asia.]

**Harms, H[ermann].** — *In Diels, Ludwig. (Bot. Jahrb.* XXIX. pt. 3-4, pp. 486-490. 1900.) [Species of eastern Asia.]

#### Africa

**Drake del Castillo, E[manuel].** Note sur les Araliées des îles de l'Afrique orientale. (*Jour. Bot. Paris*, XI. 1-5, 57-66, 124-125, pl. 1-3. [1897.]

**Harms, H[ermann].** Araliaceae africanæ. — *In Engler, A[dolf]. Beiträge zur Flora von Afrika. (Bot. Jahrb.* XXVI. 240-252. 1899.)

#### Pacific Islands

**Wawra [von Fernsee], Heinrich, [Ritter].** (*Flora*, LVI. 142, 157-160, 168. 1873.)

## Morphology

- Spruce**, Rich[ard]. [Panax, Hedera.] (*Linn. Soc. Jour. Bot.* V. 9. 1861.)
- Trécul**, A[uguste]. Des vaisseaux propres dans les Araliacées. (*Acad. Sci. Paris Compt. Rend.* LXIV. 886-893, 990-997. 1867. — *Ann. Sci. Nat. Bot.* ser. 5, VII. 54-72. 1867. — *Adansonia*, VIII. 102-121. 1867-68.)
- Tiegheem**, P[hilippe] van. [Araliaceae.] (*Ann. Sci. Nat. Bot.* ser. 5, XVI. 152-163. 1872.)
- Sur les canaux oléo-résineux des Umbellifères et des Araliacées. (*Soc. Bot. France Bull.* XIX. 113-129. 1872.)
- Baillon**, H[enri]. Sur les caractères généraux des Araliacées. [1878.] (*Soc. Linn. Paris Bull.* I. 179-181. 1889.)
- Marchal**, Élie. Études sur les Hédéracées. (*Soc. Bot. Belg. Bull.* XX. pt. 2, pp. 76-87. 1881.)
- Tiegheem**, P[hilippe] van. Sur les canaux sécréteurs du pérycyle dans la tige et la feuille des Umbellifères et des Araliées. (*Soc. Bot. France Bull.* XXXI. 29-32. 1884.)
- Dies**, R[udolf]. (*Flora*, LXX. 524-525. 1887.)
- Müller**, Carl. Ueber phloemständige Secretkanäle der Umbelliferen und Araliaceen. (*Deutsch. Bot. Ges. Ber.* VI. 20-32, pl. 2. 1888.)
- Tiegheem**, P[hilippe] van & **Douliot**, H. (*Ann. Sci. Nat. Bot.* ser. 7, VIII. 219-222, 463, pl. 15. 1888.)
- Lubbock**, John. (*Linn. Soc. Jour. Bot.* XXVIII. 241; XXX. 500-501; XXXIII. 227. 1891-98.)
- Flot**, Léon. (*Ann. Sci. Nat. Bot.* ser. 7, XVIII. 84. 1893.)
- Güssow**, F. [R.]. Beiträge zur vergleichenden Anatomie der Araliaceae. (Diss.) 67+[4] pp. 1 pl. O. Breslau, 1900. (Aus dem Königl. botanischen Garten zu Breslau.)
- ACANTHOPANAX** (ELEUTHEROCOCCUS, KALOPANAX; ARALIA spec., HEDERA spec., PANAX spec.)
- Hance**, H. F. (*Linn. Soc. Jour. Bot.* XIII. 104-105. 1873.)
- Hemsley**, W. B. (*Gard. & For.* II. 363. 1889.) [Species of eastern Asia.]
- Sargent**, C. S. (*Gard. & For.* VI. 234, il. 36. 1893.) [Species of eastern Asia.]
- Harms**, Herm[ann]. Zur Kenntnis der kultivierten Arten der Gattung Acanthopanax. (*Gartenfl.* XLIV. 477-480. 1895.)
- A. aculeatus**: **Jacquin**, N. J. Baron von. [Panax aculeatum.] (*In his Icones plantarum rariorum*, III. 20, pl. 634. 1786-93. — *Also in his Collectanea* . . . IV. 175-176. 1790.)
- **Loddiges**, Conrad & Sons. *Panax aculeata*. (*Loddiges' Bot. Cab. X.* pl. 977. 1824.)
- A. Henryi**: **Oliver**, D[aniel]. *Eleutherococcus Henryi* Oliv. (*Hooker's Ic. Plant.* XVIII. pl. 1711. 1887-88.)
- Contains also description of *E. leucorrhizus*.
- A. hypoleucus**: **Makino**, T[omitario]. (*Bot. Mag. Tokyo*, XII. pt. 2, pp. 18-20. 1898.)
- A. pentaphyllum**: **Zabel**, H[einrich]. [Acanthopanax spinosum.] (*Gartenfl.* XXX. 336-337. 1881.)
- **Costantin**, J[ulien]. [Aralia pentaphylla.] (*Ann. Sci. Nat. Bot.* ser. 6, XVI. 169, pl. 2. 1863.) [Anatomical.]
- A. ricinifolius**: **Sargent**, C. S. (*Gard. & For.* VI. 234, il. 36. 1893.)
- A. senticosus**: **Maximowicz**, C. J. [*Hedera senticosa*.] (*Acad. Sci. St. Pétersb. Bull. Phys.-Math.* XV. 134. 1857.)
- **Maximowicz**, C. J. [*Eleutherococcus senticosus*.] (*Acad. Sci. St. Pétersb. Mém. Sav. Étr.* IX. 132-133. 1859.)
- **Ruprecht**, F. J. [*Eleutherococcus senticosus*.] (*In his Decas plantarum amurensium* . . . pl. 7. 1859.)
- **Regel**, E[duard] von. [*Eleutherococcus senticosus* var. *subinermis*.] (*Acad. Sci. St. Pétersb. Mém.* ser. 7, IV. no. 4, (1861), p. 73. 1862.)
- **E[ge]l**, E[duard] von. *Eleutherococcus senticosus* Maxim. (*Gartenfl.* XII. 84-85, pl. 393. 1863.)
- A. sessiliflorus**: **Maximowicz**, C. J. [*Panax sessiliflorum*.] (*Acad. Sci. St. Pétersb. Bull. Phys.-Math.* XV. 133. 1857. — *Acad. Sci. St. Pétersb. Mém. Sav. Étr.* IX. 131-132. 1859.)
- **Ruprecht**, F. J. [*Panax sessiliflorum*.] (*In his Decas plantarum amurensium* . . . pl. 6. 1859.)
- **E[ge]l**, E[duard] von. *Panax sessiliflorum* Rupr. et Maxim. (*Gartenfl.* XI. 238-239, pl. 369. 1862.)
- A. setulosus**: **Franchet**, A[drien]. (*Mus. Hist. Nat. Paris Nouv. Arch.* ser. 2, VIII. 249. 1865.)
- A. Sieboldianus**: **Makino**, T[omitario]. (*Bot. Mag. Tokyo*, XII. pt. 2, pp. 10-12. 1898.)

## ARALIA (DIMORPHANTHUS)

- Miquel**, F. A. W. De novo plantarum genere e familia Araliacearum. [Dimorphanthus.] (*In his Sylloge plantarum novarum* . . . pp. 93-102, pl. 11. 1840.)
- Siebold**, P. F. von & **Zuccarini**, J. G. (*Akad. Wiss. München Abh. Math. Phys. Cl.* IV. pt. 2, pp. 200-202. 1845.) [Species of eastern Asia.]
- Siebold**, P. F. von. (*Linnaea*, XXVI. 753-755. 1853.) [Species of eastern Asia.]
- Aralia spinosa** L., *Japonica* Thunb. und *cachemirica* Dne. (*Wochenschr. Gärt. Pflanzenk.* I. 342-344. 1858.)
- Trécul**, A[uguste]. Structure anormale dans quelques végétaux et en particulier dans les racines du *Myrrhis odorata*. (*Acad. Sci. Paris Compt. Rend.* LXIII. 247-254. 1866.)
- Bouché**, [Karl]. [Aralia-Sämlinge.] (*Ges. Naturf. Freunde Berlin Sitzber.* 1875, p. 117.)
- Lothelier**, A[imable]. (*Rev. Gén. Bot.* V. 483, pl. 17. 1893.) [Anatomical.]
- A. capitulata**: **Vriese**, W. H. de. (*Ann. Sci. Nat. Bot.* ser. 3, VI. 116. 1846. — *Nederl. Kruidk. Arch.* ser. 1, I. 17. 1848.)
- A. chinensis**: **Maximowicz**, C. J. [*Aralia mandshurica*.] (*Acad. Sci. St. Pétersb. Bull. Phys.-Math.* XV. 134-135. 1857.)
- *Aralia canescens*, (*Gard.* I. 561, 1 il. 1872.)
- **Delbrouck**, C[onrad]. [*Aralia canescens*.] (*Bot. Abh. Morph. Phys.* II. pt. 4, p. 58, 69, pl. 3. 1876.) [Anatomical.]
- **E[odigas]**, Ém[ile]. *Dimorphanthus mandshuricus* Maxim. var. *foliis varieg.* (*Ill. Hort.* XXXIII. 141-142, pl. 609. 1886.)
- **Sargent**, C. S. (*Gard. & For.* VI. 233-234. 1893.)
- A. Decaisneana**: **Hance**, H. F. (*Ann. Sci. Nat. Bot.* ser. 5, V. 215. 1866.)
- A. Ehrenbergii**: **Jacques**, [Antoine]. (*Soc. Hort. France Jour.* VIII. 234. 1862.)
- A. elegantissima**: **Fournier**, Eug[ène]. *Aralia* (*Pseudopanax*) *elegantissima*. (*Ill. Hort.* XXIII. 9-10, pl. 229. 1876.)
- A. filicifolia**: **Fournier**, Eug[ène]. *Aralia filicifolia* Ch. Moore. (*Ill. Hort.* XXIII. 72, pl. 240. 1876.)
- A. hypoleuca**: **Presl**, K. B. (*In his Epimeliae botanicae*, p. 250. 1849.)
- A. lappaefolia**: **Retsius**, A. J. (*In his Observationes botanicae* . . . pt. 6, p. 27. 1791.)
- A. lucida**: **Hasse**, J. K. (*Flora*, XXV. pt. 2, Beibl. p. 30. 1842.)
- A. Lyallii**: **Kirk**, T[homas]. On the Punui of Stewart Island, *Aralia Lyallii* n. s. (*New Zealand Inst. Trans.* XVII. (1884), pp. 293-297, pl. 17. 1885.)
- A. Naumannii**: **Engler**, A[dolf]. (*Bot. Jahrb.* VII. 469. 1886.)
- **Marchal**, É[lie]. (*In ENGLER, Adolf. Uebersicht über die botanischen Ergebnisse der [Gazelle]-Expedition*, p. 40. [1889].)
- A. Planchoniana**: **Hance**, H. F. (*Jour. Bot.* IV. 172-173. 1866.)
- A. pubescens**: **Candolle**, A. P. de. (*In his Catalogus plantarum Horti* . . . monspeliensis, p. 80. 1813.)
- **Rose**, J. N. (*Contrib. United States Nat. Herb.* I. no. 4, p. 101. 1891.)
- A. scopulorum**: **Brandege**, T. S. (*California Acad. Sci. Proc.* ser. 2, II. (1889), pp. 165-166, pl. 8. 1890.)
- A. spinosa**: **Schmidt**, F[rantz]. (*In his Oesterreichs allgemeine Baumzucht* . . . II. 52-53, pl. 102-103. 1794.)
- **Nägeli**, Karl. Wachsthumsgeschichte des Blattes von *Aralia spinosa* L. (*In NÄGELI, Karl & CRAMER, K. Pflanzenphysiologische Untersuchungen*, I. 88-120, pl. 35-38. 1856.)
- [Koch, Karl.] *Der unbewehrte Angelikabaum*. (*Aralia spinosa* L.  $\beta$  *subinermis*.) (*Ver. Beförd. Gartenb. Preuss. Wochenschr.* IV. 360. 1861.)
- [Koch, Karl.] *Aralia Leroana* C. Koch; eine noch nicht beschriebene Blattpflanze. (*Ver. Beförd. Gartenb. Preuss. Wochenschr.* VII. 369-370. 1864.)
- **Meehan**, Thomas. On the flowers of *Aralia spinosa* L., and *Hedera Helix* L. (*Acad. Nat. Sci. Philadelphia Proc.* 1870, pp. 107-108.)

- Aralia spinosa:** S. *Aralia spinosa*. (*Gard. & For.* I. 415-416. 1833.) [Geographical.]  
 — Sargent, C. S. (*Gard. & For.* II. 435. 1889.)  
 — Lutz, L[ouis]. Étude de la gommose chez l'*Aralia spinosa*. (*Soc. Bot. France Bull.* XLIII. 513-516. 1896.)  
 — Recherches sur la gommose de l'*Aralia spinosa*. (*Jour. Bot. Paris*, XI. 91-95, il. [1897.]  
**A. tenuifolia:** Pancher. Description de l'*Aralia tenuifolia* de la Nouvelle-Calédonie. (*Adansonia*, X. 372-373. 1871-73.)  
**A. Thomsoni:** Ridley, H. N. (*Linn. Soc. Trans. Bot.* III. 305. 1888-94.)  
**A. Veitchii:** André, Éd[ouard]. *Aralia* (?) *Veitchii* hort. angl. (*Ill. Hort.* XXII. 184, pl. 225. 1876.)

## ARALIDIUM (ARALIA spec.)

- Vriese, W. H. de. [*Aralia pinnatifida*.] (*Ann. Sci. Nat. Bot.* ser. 3, VI. 115-116. 1846. — *Nederl. Kruidk. Arch.* ser. 1, I. 15-17. 1848.)  
 Miquel, F. A. W. [*Aralidium pinnatifidum*.] (*In his Flora van Nederlandsch Indie*, I. pt. 1, p. 763, pl. 13. 1855.)  
 Hemsley, W. B. *Aralidium pinnatifidum* Miq. (*Hooker's Ic. Plant.* XVI. pl. 1549. 1886-87.)

## ARTHROPHYLLUM

- Sertorius, Adolf. (*Herb. Boissier Bull.* I. 558. 1893.) [Anatomical.]  
**A. borneense:** Baker, J. G. (*Kew Bull. Misc. Inform.* 1896, p. 23.)  
**A. diversifolium:** Moritsi, A[lexander]. [*Arthrophyllum Blumeanum*.] (*In his Systematisches Verzeichniss . . . Java . . .* p. 41. 1845-46.)  
 — Vriese, W. H. de. [*Arthrophyllum ovalifolium*.] (*Ann. Sci. Nat. Bot.* ser. 3, VI. 117. 1846. — *Nederl. Kruidk. Arch.* ser. 1, I. 18. 1848.)  
 — Miquel, F. A. W. [*Arthrophyllum ovalifolium*.] (*In his Flora van Nederlandsch Indie*, I. pt. 1, p. 768, pl. 14. 1855.)

## ASTROTRICHA

- Mueller, Ferd[inand, Baron] von. [*Astrotricha Biddulphiana*.] (*Victor. Nat.* VII. 115, 144. 1891.)

## BOERLAGEODENDRON (ESCHWEILERA Zipp.)

- Warburg, O[tto]. [*Eschweilera Boerlagei*, E. Pfeilli.] (*Bot. Jahrb.* XIII. 395-396. 1891.)  
 Harms, H[ermann]. [*Boerlageodendron celebicum*.] — *In* KOORDERS, S. H. (*Meded. Lands Plantent.* XIX. 489. 1896.)

## BRASSAIOPSIS (HEDERA spec.)

- Hooker, [Sir] W. J. *Hedera glomerulata*. (*Bot. Mag.* LXXX. pl. 4804. 1854.)  
 Regel, E[duard] von. *Brassaiopsis glomerulata* Blume. (*Gartenfl.* XII. 275-276, 1 il., pl. 411. 1863.)  
 Kurz, Sulpiz. [*Brassaiopsis palmata*.] (*As. Soc. Bengal Jour.* XXXIX. pt. 2, p. 77. 1870.)

## CHEIRODENDRON (HEDERA spec.)

- Hooker, Sir W. J. & Arnott, G. A. W[alker-]. [*Panax Gaudichaudi*, P. *ovatum*, P. *platyphyllum*.] (*In their Botany of Capt. Beechey's voyage . . .* pp. 84-85. 1830-41.)  
 Gray, Asa. [*Hedera Gaudichaudi*.] (*In his United States exploring expedition . . . Botany. Phanerogamia*, I. 719-720, pl. 90. 1854.)  
 — [*Hedera platyphylla*.] (*In his United States exploring expedition . . . Botany. Phanerogamia*, I. 720-721, pl. 91. 1854.)

## CREPINELLA

- Marchal, É[lie]. [*Crepinella gracilis*.] — *In* OLIVER, [Daniel]. (*Linn. Soc. Trans. Bot.* II. 275, pl. 40. 1881-87.)

## CUSSONIA (SPHAERODENDRON)

- Baker, J. G. (*Linn. Soc. Jour. Bot.* XX. 155-158. 1884.) [Species of Madagascar.]  
**C. angolensis:** Seemann, B[erthold]. *Hederaceae novae a cl. Dr. Welwitsch in Africa aequinoctiali occidentali lectae*. (*Jour. Bot.* III. 33-34, 1 pl. 1865.) [*Sphaerodendron angolense*.]  
**C. Bojeri:** Baker, J. G. (*Jour. Bot.* XX. 114. 1882.)  
**C. calophylla:** Miquel, F. A. W. (*Ann. Sci. Nat. Bot.* ser. 3, I. 36. 1844.)

- Cussonia chartacea:** Schinz, H[ans]. (*Herb. Boissier Bull.* II. 211-212. 1824.)

- C. Gerrardii:** Oliver, D[aniel]. *Cussonia Gerrardi* Seem. (*Hooker's Ic. Plant.* XV. 43, pl. 1454. 1863-85.)  
**C. Kraussii:** Krauss, F[erdinand]. (*Flora*, XXVII. pt. 2, p. 431. 1844.)  
**C. thyrsiflora:** Jacquin, J. F. Baron von. (*In his Eclogae plantarum . . .* I. 89-91, pl. 61. 1811-16.)  
**C. triptera:** Colla, Luigi. (*In his Hortus ripulensis . . .* p. 43, pl. 26. 1824.)  
**C. umbellifera:** Dietrich, D. N. F. (*In his Flora universalis . . . Neue Folge . . .* pl. 90. 1849-56.)  
 — Sonder, Wilhelm. (*Linnaea*, XXIII. 49. 1850.)

## DELARBREA

- Brongnart, Ad[olphe] & Gris, A[rthur]. Supplément aux *Ombellifères*. (*Ann. Sci. Nat. Bot.* ser. 5, III. 233-234. 1865.) — Sur quelques *Ombellifères* de la Nouvelle-Calédonie. (*Soc. Bot. France Bull.* XII. 270-272. 1865.)  
**D. collina:** Vieillard, Eugène. (*Soc. Linn. Normandie Bull.* IX. (1863-64), pp. 342-343. 1865.)  
 — Vieillard, Eugène. [*Delarbrea paradoxa*.] (*Soc. Linn. Normandie Bull.* IX. (1863-64), p. 393. 1865.)  
**D. spectabilis:** André, Éd[ouard]. *Delarbrea* (?) *spectabilis* Linden & André. (*Ill. Hort.* XXV. 76-77, pl. 314. 1878.)

## DIDYMOPANAX (PANAX spec.)

- Zuccarini, J. G. [*Panax*.] (*Flora*, XII. pt. 2, Beibl. pp. 65-66. 1832.)  
 Marchal, É[lie]. Diagnoses de deux espèces nouvelles de *Didymopanax*. (*Soc. Bot. Belg. Bull.* XXVIII. pt. 2, pp. 51-53. 1869.)  
 Taubert, P[aul]. (*Bot. Jahrb.* XVII. 509-511. 1893.)  
**D. emarginatum:** [Lemaire, Charles.] Nouvelle plante de la flore brésilienne, *Didymopanax emarginatum* Nob. (*Ill. Hort.* I. 33-34. 1854.)  
**D. Pittieri:** Marchal, É[lie]. — *In* DURAND, T[héophile] & PITTIER, H. (*Soc. Bot. Belg. Bull.* XXX. pt. 1, pp. 280-281. 1891.)

- D. Urbanianum:** Marchal, É[lie]. — *In* URBAN, Ignatz. (*Bot. Jahrb.* XV. 326-327. 1893.)

- D. vinosum:** Zuccarini, J. G. [*Panax parviflorum*.] (*Akad. Wiss. München Abh. Math. Phys. Cl. I.* (1829-30), pp. 319-320. 1832.)

## DIZYGOTHECA

- D. leptophylla:** Hemsley, W. B. (*Kew Bull. Misc. Inform.* 1893, pp. 156-157.)  
**D. Nilssonii:** Brown, N. E. (*Kew Bull. Misc. Inform.* 1892, p. 197.)  
 — Oliver, D[aniel]. *Dizygotheca Nilssonii* N. E. Br. (*Hooker's Ic. Plant.* XXIV. pl. 2323. 1895.)  
**D. reginae:** Hemsley, W. B. (*Kew Bull. Misc. Inform.* 1895, pp. 181-182.)

## ECHINOPANAX (FATSIA spec., PANAX spec.)

- Bongard, H. G. [*Panax horridum*.] (*Acad. Sci. St. Pétersb. Mém. Sci. Math. Phys. Nat.* ser. 6, II. 143. 1833.)  
 Sargent, C. S. [*Fatsia horrida*.] (*Gard. & For.* VI. 233. 1893.)

## FATSIA (ARALIA spec.)

- Aralia** (*Fatsia*) [*sic*] *japonica* Thunb. (*Flore Jard. Ann.* [I.] 25-26, pl. 2. 1858.)  
**Araliacées japonaises** en culture à Leide. (*Flore Jard. Ann.* [I.] 185-186, pl. 1858.)  
 Regel, E[duard] von. *Fatsia japonica* Thunb. (*Gartenfl.* XII. 371-372, pl. 420. 1863.)  
 André, Éd[ouard]. *Fatsia japonica aureo-reticulata* Verschaffelt. (*Ill. Hort.* XVII. 116, pl. 22. 1870.)  
 Behrens, Johannes. [*Aralia Sieboldii*.] (*Flora*, LXII. 309-310. 1879.) [Physiological.]  
 Sargent, C. S. [*Fatsia japonica*.] (*Gard. & For.* VI. 233. 1893.)  
 Benbow, J[ohn]. *Fatsia japonica* (*Aralia Sieboldii*). (*Gard. Chron.* ser. 3, XV. 752. 1894.)  
 Jackson, R. T. [*Fatsia japonica*.] (*Boston Soc. Nat. Hist. Mem.* V. pt. 4, p. 104, pl. 18. 1899.) [Morphological.]  
**Devaux**, H[enri]. [*Aralia Sieboldii*.] (*Ann. Sci. Nat. Bot.* ser. 8, XII. 230, 234, pl. 1, 6. 1900.) [Anatomical.]

## GAMBLEA

**Clarke, C. B.** *Gamblea ciliata* C. B. Clarke. (*Hooker's Ic. Plant.* XIV. 27-28, pl. 1338. 1860-82.)

## GASTONIA

**Rüper, Johannes.** Bemerkungen über die Araliaceen im Allgemeinen und Gastonia insbesondere. (*Bot. Zeit.* VI. 225-234, 249-258, pl. 1. 1848.)

**G. emirnenensis:** Baker, J. G. (*Linn. Soc. Jour. Bot.* XXI. 350-351. 1886.)

**G. eupteronoides:** Teysmann, J. E. & Binnendijk, S[imon]. (*Natuurk. Tijdschr. Ned. Indië*, XXV. 416. 1863.)

— **Koorders, S. H.** (*Meded. Lands Plantent.* XIX. 490. 1898.)

**GILIBERTIA** (DENDROPANAX; ARALIA spec., HEDERA spec., OREOPANAX spec.)

**Wright, C.** [*Dendropanax samydaefolium*, *D. cuneifolium*.] — In SAUVALLE, F. A. (*Acad. Cienc. Med. Fis. Nat. Habana Anal.* VI. 98. 1869-70.)

[**Masters, M. T.**] *Dendropanax argenteus* Hort. Bull. (*Gard. Chron.* ser. 2, IX. 430. 1878.)

**Harms, H[ermann].** Über das Vorkommen durchsichtiger Punkte in den Blättern gewisser Araliaceen. (*Allg. Bot. Zeitschr.* I. 113-115. 1895.)

**King, George.** [*Dendropanax Listeri*.] — In KING, George & PRAIN, D[avid]. (*As. Soc. Bengal Jour.* LXVII. pt. 2, p. 294. 1898.)

**G. arborea:** Jacquin, N. J. Baron von. [*Aralia arborea*.] (*In his Plantarum rariorum Horti . . . schoenbrunnensis . . . icones*, I. 26-27, pl. 51. 1797.)

**G. japonica:** Junghuhn, Franz. [*Hedera japonica*.] (*Tijdschr. Natuurl. Geschied. Phys.* VII. 307. 1840.)

— **Araliacées japonaises** en culture à Leide. [*Aralia Mitsde*.] (*Flore Jard. Ann.* [I.] 185-186, pl. 1858.)

— **R[egel], E[duard] von.** *Oreopanax Brownii* Witte (A. Mitsde Sieb. et Zucc. ?). (*Gartenfl.* XII. 146-147, pl. 399. 1863.)

**G. parviflora:** Champion, [J. G.] & Bentham, [George]. [*Hedera parviflora*.] (*Hooker's Jour. Bot.* IV. 122. 1852.)

**G. pendula:** Swartz, Olof. [*Dendropanax pendulum*.] (*In his Icones plantarum incognitarum . . . p. 8, pl. 9. 1794.*)

**G. protea:** Champion, [J. G.] & Bentham, [George]. [*Hedera protea*.] (*Hooker's Jour. Bot. & Kew Gard. Misc.* IV. 122. 1852.)

**G. pruinosa:** Taubert, F[aul]. (*Bot. Jahrb.* XXI. 448. 1896.)

**G. Rothschildii:** Harms, H[ermann]. Araliaceae. — In LOESENER, Th[eodor]. Beiträge zur . . . Flora von Central-Amerika. (*Bot. Jahrb.* XXXIII. 126-128. 1897.)

**G. triloba:** Gardner, [George]. [*Hedera triloba*.] (*Lond. Jour. Bot.* IV. 105. 1845.)

## HARMSIOPANAX (HORSFIELDIA Blume)

**Koorders, S. H.** [*Horsfieldia*.] (*Meded. Lands Plantent.* XIX. 570. 1898.)

## HEDERA

**Koch, K[arl].** (*Linnaea*, XVI. 365-366. 1842.) [Species of western Asia.]

**Hibberd, Shirley.** The Ivy in the dictionary. (*Gard. Chron.* ser. 2, III. 42-43, il. 6. 1875.)

**H. canariensis:** Babington, C. C. On *Hedera Canariensis* as an Irish plant. (*Jour. Bot.* III. 381-382. 1865.)

— **Seemann, Berthold.** On *Hedera Canariensis* as an Irish plant. (*Jour. Bot.* III. 201-203, 1 pl. 1865.)

— **Trelease, William.** (*Missouri Bot. Gard. Rep.* VIII. 117-118, pl. 27. 1897.)

**H. helix:** Taxonomy

— **Smith, Henry.** (*In his Flora sarisburiensis . . . pl. 21. 1817.*)

— **Lilja, [N.].** [Växter funna i Skåne sommaren 1844.] (*Bot. Notis.* 1844, p. 176.)

— **[Tenore, M[ichele].** [*Hedera Helix* var. *chrysocarpa*.] (*In his Catalogo . . . Orto botanico di Napoli*, p. 86. 1845.)

— **R[egel], E[duard] von.** *Hedera Helix* var. *colchica* C. Koch. (*Gartenfl.* XI. 140-141, pl. 360. 1862.)

— **R[egel], E[duard] von.** [*Hedera Helix* var. *dentata*.] (*Gartenfl.* XII. 189-190. 1863.)

— **Koch, K[arl].** *Hedera colchica* C. Koch. (*Index Sem. Hort. Berol.* [1867], apx. 1, p. 8.)

**Hedera helix:** Soland, Aimé de. Note sur une variété de l'*Hedera Helix* (Linné). [*Hedera Helix* var. *grandiflora*.] (*Soc. Linn. Maine-et-Loire Ann.* XI. 175-176, 1 pl. 1869.)

— **L., B. F.** The English Ivy wild. (*Gard. Monthly*, XX. 150. 1878.)

— **Fintelmann, Heinrich.** Die Epheuvegetation in den baltischen Strandwäldern. (*Ver. Beförd. Gartenb. Preuss. Monatsschr.* XXIII. 221-225. 1880.)

— **Wittrock, V. B.** Notiser om *Hedera Helix*. (*Bot. Notis.* 1886, pp. 64-65.)

— **Kuntze, Otto.** [*Hedera Helix* var. *rhombifolia*.] (*Hort. Petrop. Act.* X. pt. 1, p. 194. 1887.)

— **Schübeler, F. C.** *Hedera Helix* L. (*Norsk Havetid.* III. 83-90, 2 pl. 1887.)

— **Gentil, [Ambroise].** [*Hedera Helix* var.] (*Soc. Agric. Sci. Sarthe Bull.* XXXIII. 476. 1891.)

— **Small, J. K.** (*Torr. Bot. Club Bull.* XXIV. 488. 1897.)

— Morphology

— **Corinaldi, Jacob.** 1821. — See vol. I. 109: MORPHOLOGY AND ANATOMY.

— **Guillard, Achille.** (*Ann. Sci. Nat. Bot.* ser. 3, VIII. 324, pl. 19. 1847.)

— **Landerer, X[aver].** (*Oesterr. Bot. Wochenbl.* V. 325, 411-412. 1855.)

— **Leitgeb, Hubert.** Die Haftwurzeln des Epheu. (*Akad. Wiss. Wien Sitzber.* XXIX. 350-360, 1 pl. 1858.) — Reprinted: 13 pp. 1 pl. O. Wien, 1858.

— **Ogilvie, [George].** On some peculiarities in the stem of Ivy. (*Edinb. Bot. Soc. Trans.* VI. 379. 1860.)

— **Buchenau, Franz.** Zur Morphologie von *Hedera Helix* L. (*Bot. Zeit.* XXII. 233-236, 241-245, pl. 9. 1864.) — Reprinted: 8 pp. 1 pl. O. n. t-p. [Halle, 1864.]

— **Godron, D. A.** Observations sur les organes de la végétation du *Hedera Helix* L. (*Acad. Stanislas Nancy Mém.* [ser. 4, I.] 13-20. 1868.) — Reprinted: 8 pp. O. n. t-p. [Nancy, 1868.]

— **McNab, W. R.** On a peculiarity in the structure of the stem of *Hedera Helix*. (*Edinb. Bot. Soc. Trans.* IX. 316-318, 1 il. 1868.)

— **Meehan, Thomas.** On the flowers of *Aralia spinosa* L., and *Hedera Helix* L. (*Acad. Nat. Sci. Philadelphia Proc.* 1870, pp. 107-108.)

— **Tieghem, P[hilippe] van.** (*Ann. Sci. Nat. Bot.* ser. 5, XIII. 313, pl. 7. 1870-71.)

— **Wydler, H[einrich].** (*Naturf. Ges. Bern. Mittheil.* 1871, pp. 261-262. 1872.)

— **Flahault, Ch[arles].** (*Ann. Sci. Nat. Bot.* ser. 6, VI. 166, pl. 5. 1878.)

— **Caspary, Robert.** Gebänderte Wurzeln eines Epheustockes. (*Phys.-Oek. Ges. Königsberg Schrift.* XXIII. (1882), Abh. pp. 112-114, pl. 1. 1883.) — Reprinted: 3 pp. 1 pl. sq. Q. n. t-p. [Königsberg, 1882.]

— **Marloth, Rud[olf].** (*Bot. Jahrb.* IV. 230. 1883.)

— **Godfrin, J[ulien].** (*Ann. Sci. Nat. Bot.* ser. 6, XIX. 156, pl. 3, 5. 1884.) [Anatomical.]

— **Hoffmann, H[ermann].** *Hedera Helix*. — Culturversuche über Variation. (*Bot. Zeit.* XLII. 213-214. 1884.)

— **Morot, Louis.** (*Ann. Sci. Nat. Bot.* ser. 6, XX. 304-305, pl. 9. 1885.)

— **Mer, Émile.** Des modifications de structure subies par une feuille de *Lierre* âgée de sept ans, détachée du rameau et enracinée. (*Soc. Bot. France Bull.* XXXIII. 136-141. 1886.)

— **Dufour, Léon.** [*Hedera Roegneriana*.] (*Ann. Sci. Nat. Bot.* ser. 7, V. 411, pl. 9. 1887.)

— **Galletley, A.** (*Edinb. Bot. Soc. Trans.* XVII. 388. 1889.) [Structure of wood.]

— **Masters, M. T.** An erratic Ivy. (*Jour. Bot.* XXVII. 172-176, 2 il. 1889.) — Reprinted: 4 pp. 2 il. O. t-p-c. [London, 1889.]

— **Masters, M. T.** Ivy flowers. (*Gard. Chron.* ser. 3, V. 11, il. 2. 1889.) [Teratological.]

— **Farmer, J. B.** (*Ann. Bot. Lond.* III. 396-406, pl. 25. 1889-90.)

— **Garcin, A. G.** (*Ann. Sci. Nat. Bot.* ser. 7, XII. 400, pl. 25. 1890.)

— **Vivian-Morel, [Victor].** Polymorphisme des feuilles du *Lierre*. (*Soc. Bot. Lyon Bull.* IX. 22. 1891.)

— **Flot, Léon.** (*Ann. Sci. Nat. Bot.* ser. 7, XVIII. 52-53, pl. 3. 1893.)

**Hedera Helix:** Kuhl, Frits. (*Bot. Centr.* LXXI. 225-226. 1897.)

— Olos, D[ominique]. Sépales et pétales vaginaux du Lierre. — Glanes de faits de morphologie végétale, IX. (*Acad. Sci. Toulouse Bull.* II. (1898-99), p. 144. 1899.)

— Jackson, R. T. (*Boston Soc. Nat. Hist. Mem.* V. pt. 4, pp. 104-105, pl. 18. 1899.)

— Chauveaud, [L.] G. (*Ann. Sci. Nat. Bot.* ser. 8, XII. 376-377. 1900.)

— Druery, C. T. (*Gard. Chron.* ser. 3, XXVIII. 413, il. 129. 1900.)

— Physiology

— Hérisq, F[rançois]. Le Lierre est-il ou n'est-il pas nuisible aux arbres sur lesquels il croit? (*Hort. Franç.* 1857, pp. 232-236.) — Is de Klimop al dan niet schadelijk voor de boomen, waarop zij groeit? (*Flora Pomona*, 1858, pp. 163-169.)

— Eeden, F. W. van. De Klimop. (*Album Natuur*, 1858, pp. 299-305.)

— Jäger, G[eorg] von. [Beobachtungen über rankende Gewächse, namentlich über Epheu (*Hedera Helix* L.).] (*Ver. Vaterl. Naturk. Württemberg Jahresh.* XVIII. 62-70. 1862.) Effect on the substratum.

— Ll, A. Ivy not injurious to trees. (*Gard.* IX. 4. 1876.)

— Schuch, Josef. Ist der Epheu die einzige Pflanze, welche bei uns Luftwurzeln bildet? (*Bot. Zeit.* XXXIV. 817-818. 1876.)

— Church, A. H. 1877. — See vol. I. 153: PHYSIOLOGY. PLANT CONSTITUENTS.

— Jorissenne, Gustave. 1880. — See vol. I. 226: PHENOLOGY. BELGIUM.

— Kraus, Karl. Untersuchungen zum Heliotropismus von Hedera, besonders bei verschiedenen Lichtintensitäten. (*Flora*, LXIII. 483-489, 499-514, 525-528, 1 pl. 1880.)

— Kraus, Karl. Vorläufige Notiz, den Heliotropismus und Geotropismus von Hedera betreffend. (*Bot. Centr.* VII. 91-93. 1881.)

— Sachs, Julius. (*Bot. Inst. Würzburg Arbeit.* II. 257-270, pl. 6. 1882.)

— Bennet, Henry. Is Ivy parasitic? (*Gard. Chron.* ser. 3, III. 487-488. 1888.)

— Block, Hermann. Über die Bestandteile der Epheupflanze. (Diss.) 36 pp. O. Berlin, 1888.

— Kny, L[eopold]. 1889. — See vol. I. 196: PHYSIOLOGY. REVERSION.

— Krause, [K. E. H.]. Epheu-Aussaat durch Stare. (*Ver. Freunde Naturg. Mecklenb. Arch.* XLIV. (1890), pp. 61-63. 1891.)

— Foerste, A. F. (*Bot. Gaz.* XVII. 3-4, pl. 2. 1892.)

— Knuth, Paul. (*Bot. Centr.* XLIX. 267. 1892.)

— Focke, W. O. (*Naturw. Ver. Bremen Abh.* XII. 417-420. 1893.)

— Miscellaneous

— Hogg, [John]. (*Hooker Jour. Bot.* I. 121-123. 1834.) [Historical.]

— Mathesius, J. Hedera Helix; med anledning af Utkast till svenska florans litteraturhistoria af Johannes Aug. Holmström samt den af J. Ludenius förvarade akad. afhandlingen om denna växt. Se Nya Botaniska Notiser för år 1845, p. 159. (*Bot. Notis.* 1853, pp. 70-71.)

— Fée, A[ntoine]. (*Soc. Bot. France Bull.* V. 441-442. 1858.) [Emblematic.]

— A large Ivy tree. (*Gard. Chron.* 1873, p. 1308, il. 271.)

— Struck, C[arl]. [Starker Epheustamm.] (*Ver. Freunde Naturg. Mecklenb. Arch.* XXIX. 171. 1875.)

— Struck, C[arl]. Starke Stämme von Hedera Helix L. (*Ver. Freunde Naturg. Mecklenb. Arch.* XXXV. (1881), pp. 128-129. 1882.)

— Ferenczy, Max. Alter Epheu. (*Hamburg. Gart. Blumenzeit.* XLV. 451-454. 1889.)

— Struck, C[arl]. Starke Stämme von Hedera Helix L. in den Wäldern Mecklenburgs. (*Ver. Freunde Naturg. Mecklenb. Arch.* XLIII. (1889), pp. 257-258. 1890.)

**KISSODENDRON** (CISSODENDRON)

Seemann, Berthold]. [Kissodendron australianum.] (*Jour. Bot.* VI. 129-130, 1 pl. 1868.)

Mueller, Ferd[inand], Baron von. [Cissodendron australianum var.] (*In his Descriptive notes on Papuan plants*, I. 88-89. 1876-77.)

**MACROPANAX** (ARALIA spec.)

Moritz, A[lexander]. [*Aralia calyculata.*] (*In his Systematisches Verzeichniss . . . Java . . .* p. 41. 1845-46.) [= *M. oreophilus.*]

**MERYTA** (BOTRYODENDRON, BOTRYDENDRUM)

Endlicher, Steph[an]. [*Botryodendrum.*] (*In his Prodrum florae norfolkicae*, pp. 62-64. 1833.)

Gray, Asa. [*Botryodendron.*] (*In his United States exploring expedition . . . Botany. Phanerogamia*, I. 730-733, pl. 96-97. 1854.)

Seemann, Berthold. *Botryodendrum* Endl. = *Meryta* Forst. (*Bonplandia*, X. 294-295. 1862.)

[Decaisne, Joseph.] [*Botryodendron taitense.*] (*In his Voyage autour du monde . . . par Abel Du Petit Thouars. Botanique*, pp. 25-26, pl. 19. 1864.)

Powell, T[homas]. (*Jour. Bot.* VI. 370. 1868.)

Nadeaud, [Jean]. (*Jour. Bot. Paris*, XI. 105-106. [1897.]

*M. colorata*: Bailey, F. M. (*Queensland Agric. Jour.* III. 283. 1898.)

*M. lanceolata*: Guillemain, J. B. A. (*Ann. Sci. Nat. Bot.* ser. 2, VII. 370. 1837.)

*M. latifolia*: Hooker, Sir J. D. *Meryta latifolia.* (*Bot. Mag.* XCVII. pl. 5932. 1871.)

*M. Sinclairii*: Kirk, T[homas]. An account of the Puka (*Meryta Sinclairii* Seem.). (*New Zealand Inst. Trans.* II. (1869), pp. 100-102. 1870.)

— Kirk, T[homas]. (*New Zealand Inst. Trans.* XVI. (1883), p. 367. 1884.)

*M. sonchifolia*: André, Éd[ouard]. *Meryta sonchifolia* Linden et André. (*Ill. Hort.* XXVI. 42-43, pl. 340. 1879.)

**MYODOCARPUS**

Brongniart, Ad[olphe] & Gris, Arthur. Note sur un genre nouveau d'Ombellifères de la Nouvelle-Calédonie. (*Soc. Bot. France Bull.* VIII. 121-123. 1861.)

— [*Myodocarpus.*] (*Ann. Sci. Nat. Bot.* ser. 5, I. 379-381; III. 232-233. 1864-65.)

— Sur quelques Ombellifères de la Nouvelle-Calédonie. (*Soc. Bot. France Bull.* XII. 270-272. 1865.)

— [*Myodocarpus pinnatus.*] (*Mus. Hist. Nat. Paris Nouv. Arch.* IV. 31-34, pl. 12. 1868.)

**NOTHOPANAX** (PANAX spec.)

Hooker, Sir W. J. Figures, with brief descriptions of two species of *Panax* [*P. anomalum*, *P. arboreum*]. (*Lond. Jour. Bot.* II. 421-423, pl. 11-12. 1843.)

*N. arboreum*: Endlicher, Stephan. [*Panax arboreum.*] (*Wien. Mus. Naturg. Ann.* I. 187, pl. 15. 1836.)

— Colenso, W[illiam]. Tree Ferns of New Zealand. (*Gard. Chron.* ser. 3, I. 713, il. 138. 1867.) [Ecological.]

*N. Bastardianus*: Decaisne, Joseph. [*Panax Bastardianum.*] (*In his Voyage autour du monde . . . par Abel Du Petit Thouars, Botanique*, pp. 24-25, pl. 18. 1864.)

*N. Gunnii*: Hooker, Sir [J. D.]. [*Panax Gunnii.*] (*Lond. Jour. Bot.* VI. 466-467. 1847.)

— Mueller, [Ferdinand], Baron von. [*Panax Gunnii.*] (*Roy. Soc. Tasmania Proc.* 1891, pp. 14-15. 1892.)

*N. integrifolius*: Colenso, William. [*Panax integrifolius.*] (*New Zealand Inst. Trans.* XX. (1887), p. 192. 1888.)

*N. linearis*: Kirk, T[homas]. Notes on *Panax lineare*. (*New Zealand Inst. Trans.* IX. (1876), pp. 492-493. 1877.)

*N. microphyllus*: Colenso, W[illiam]. [*Panax microphyllus.*] (*New Zealand Inst. Trans.* XVI. (1883), pp. 328-329; XVII. (1884), pp. 240-241. 1884-85.)

*N. simplex*: Richard, Achille. [*Panax simplex.*] (*In his Voyage de découvertes de l'Astrolabe . . . Botanique*, I. 280-281, pl. 31. 1832-34.)

— Decaisne, J[oseph]. [*Panax simplex.*] (*In MONTAGNE, [J. F. C.] & DECAISNE, Joseph. Voyage au Pôle Sud . . . Botanique*, II. 57; atlas, pl. 30. 1862-53.)

**OROPANAX** (MONOPANAX; ARALIA spec., HEDERA spec.)

Marchal, Élie. Notice sur les Hédéracées récoltées par M. Éd. André dans la Nouvelle-Grenade, l'Équateur et le Pérou. (*Soc. Bot. Belg. Bull.* XIX. pt. 2, pp. 85-93. 1890.) — Reprinted: 10 pp. O. Bruxelles, 1890.

Harms, H[ermann]. — *In* HIERONYMUS, G[eorg]. (*Bot. Jahrb.* XX. Beibl. no. 49, pp. 66-68. 1895.)

**Oreopanax Andreanus:** André, Éd[ouard]. *Oreopanax Andreanum*. (*Rev. Hort.* 1882, pp. 523-526, il. 117-118.)

**O. capitatus:** Smith, Sir J. E. [*Hedera capitata*.] (*In his* [Icones pictae . . .] 4 pp., pl. 4. 1790-93.)

— **Jacquin**, N. J. *Baron* von. [*Aralia capitata*.] (*In his* *Fragmenta botanica* . . . p. 10, pl. 6. [1800]-09.)

— **Loddiges**, Conrad & Sons. *Hedera capitata*. (*Loddiges' Bot. Cab.* X. pl. 946. 1824.)

— **Seemann**, Berthold. A new species of *Oreopanax* from Chontales, Nicaragua. [*O. destructor*.] (*Jour. Bot.* VII. 350-351. 1869.)

**O. elegans:** Gómez de la Maza, Manuel. [*Hedera elegans*.] (*Soc. Españ. Hist. Nat. Anal.* XIX. 249. 1890.)

**O. jaliscanus:** Watson, S[ereno]. (*Amer. Acad. Proc.* XXV. 151-152. 1890.)

**O. Loesenerianus:** Harms, H[ermann]. *Araliaceae*. — *In* LOESENER, Th[eodor]. *Beiträge zur . . . Flora von Central-Amerika*. (*Bot. Jahrb.* XXIII. 126-128. 1897.)

**O. membranaceus:** Rusby, H. H. (*Torr. Bot. Club Mem.* III. no. 3, p. 42. 1893.)

**O. oligocarpus:** Smith, J. D. (*Bot. Gaz.* XVI. 194-195. 1891.)

**O. peltatus:** R[egel], E[duard] von. *Oreopanax peltatum* Linden. (*Gartenfl.* XI. 170-171, pl. 363. 1862.)

**O. Rusbyi:** Britton, N. L. (*Torr. Bot. Club Bull.* XVIII. 38. 1891.)

**O. Salvinii:** Hemsley, W. B. (*In his* *Diagnoses plantarum novarum . . . mexicanarum . . .* p. 16. 1878-80. — *Also in his* *Biologia centrali-americana . . . Botany*, I. 574, pl. 35. 1879.)

**O. Sanderianus:** Hemsley, W. B. *Oreopanax Sanderianum*. (*Gard. Chron.* ser. 3, XI. 718. 1892.)

— **Le Clerc**, L[ouis]. *Plantes nouvelles*. (*Jardin*, VII. 134, il. 51. 1893.)

**O. Taubertianus:** Smith, J. D. (*Bot. Gaz.* XIX. 4-5. 1894.)

**O. Thibautii:** Hooker, Sir J. D. *Oreopanax Thibautii*. (*Bot. Mag.* CIV. pl. 6340. 1878.)

**O. xalapensis:** [Lemaire, Charles.] [*Monopanax Ghiesbreghtii*.] (*Ill. Hort.* XVI. 103-104. 1869.)

— **R[egel]**, E[duard] von. *Monopanax Ghiesbreghtii* Rgl. (*Gartenfl.* XVIII. 35-36, pl. 606. 1869.)

## OSMOXYLON

**Beccari**, Odo[ardo]. (*In his* *Malesia*, I. 193-198. 1877-83.)

## PANAX (ARALIA spec.)

**Vaillant**, [Sébastien]. Établissement d'un nouveau genre de plante nommé *Araliastrum* du quel le fameux Ninzin ou Gin-Seng des Chinois est une espèce. [5] pp. sq. O. [Paris, 1718.]

**Gaudichaud-Beaupré**, Charles. [*Aralia trigyna*.] (*In his* *Voyage autour du monde . . . par Louis de Freycinet*. *Botanique*, p. 474, pl. 98. 1826.)

**P. Davidi:** Franchet, A[drien]. (*Mus. Hist. Nat. Paris Nouv. Arch.* ser. 2, VIII. 248-249. 1885.)

**P. longissimus:** Buchanan, John. Revised descriptions of two species of New Zealand *Panax*. (*New Zealand Inst. Trans.* IX. (1876), pp. 530-531, pl. 21. 1877.)

**P. Macdowallii:** Bailey, F. M. (*In his* *Occasional papers on the Queensland flora*, pt. 1, p. 5. 1886.)

**P. macrophyllum:** Tenore, M[ichele]. (*In his* *Catalogo . . . Orto botanico di Napoli*, p. 89. 1845.)

**P. margaritifera:** Visiani, R[oberto] de. (*Hort. Patav. Sem.* 1856, p. 4. — *Linnaea*, XXVIII. 365. 1856.)

**P. Mastersianus:** Martinet, H. (*Jardin*, XII. 182, il. 73. 1898.)

— **M[asters]**, M. T. *Panax Mastersianum* Hort. Sand. (*Gard. Chron.* ser. 3, XXIII. 242-243, il. 88. 1898.)

**P. pentadactylus:** Planchon, J. E. (*In his* *Hortus donatensis* . . . p. 10. 1864-58.)

**P. valdiviense:** Philippi, R. A. [*Aralia paniculata*.] (*Linnaea*, XXVIII. 694-695. 1856.)

## PENTAPANAX

**Grisebach**, A. H. R. [*Pentapanax angelicifolium*.] (*Ges. Wiss. Goettingen Abh.* XXIV. Phys. Cl. p. 144. 1879.)

**King**, George. [*Pentapanax stellatum*.] — *In* KING, George & PRAIN, D[avid]. (*As. Soc. Bengal Jour.* LXVII. pt. 2, p. 293. 1898.)

## PLERANDRA (BAKERIA, NESOPANAX)

**P. jatrophiifolia:** Hance, H. F. On a new *Araliaceae* of uncertain origin. (*Jour. Bot.* XIX. 274-275. 1881.)

**P. Pickeringii:** Gray, Asa. [1853-54.] (*Amer. Acad. Proc.* III. 129. 1852-57. — *Also in his* *United States exploring expedition during the years 1838-42 . . . Botany*. *Phanerogamia*, I. 729-730, pl. 95. 1854. — *Ann. Sci. Nat. Bot.* ser. 4, IV. 178. 1855.)

**P. Stahliana:** Warburg, O[tto]. (*Bot. Jahrb.* XVIII. 203. 1894.)

## POLYSCIAS (CUPHOCARPUS, MARALIA; HEDERA spec., PANAX spec., PARATROPIA spec.)

**Du Petit-Thouars**, A. A. [*Maralia*.] (*In his* *Genera nova madagascariensia* . . . p. 13. [1806.] — *Also in* ROEMER, J. J. *Collectanea* . . . p. 205. 1809.)

**Baker**, J. G. [*Panax*.] (*Linn. Soc. Jour. Bot.* XX. 153-155; XXI. 351-352; XXII. 480. 1884-87.) [Species of Madagascar.]

**P. cissiflora:** Baker, J. G. *Panax cissiflorum* Baker. (*Hooker's Ic. Plant.* XVI. pl. 1574. 1886-87.)

**P. Cumingiana:** Presl, K. B. [*Paratropia Cumingiana*.] (*In his* *Epimeliæ botanicae*, p. 250. 1849.)

— **Bolfe**, R. A. [*Panax Cumingiana*.] (*Linn. Soc. Jour. Bot.* XXI. 310. 1886.)

**P. elegans:** Mueller, Ferdinand, Baron von. [*Panax elegans*.] (*Philos. Inst. Victoria Trans.* II. (1857), p. 68. 1858.)

**P. farinosa:** Delile, A. R. [*Aralia farinosa*.] (*In* FERRET, [A.] & GALINIER. *Voyage en Abyssinie* . . . III. 135. 1847.)

**P. fruticosa:** Andrews, Henry. *Panax fruticosum*. [1809.] (*Andrews Bot. Rep.* IX. pl. 595.)

— **Chamisso**, Adal[bert von] & **Schlechtendal**, [D. F. L. von]. [*Panax fruticosum*.] (*Linnaea*, I. 402. 1826.)

— **Brown**, N. E. *Panax fruticosum* Linn. var. *Deleauana* N. E. Brown. (*Ill. Hort.* XXX. 109-110, pl. 492. 1883.)

— **Brown**, N. E. *Panax fruticosum* L. var. *multifidum* N. E. Br. n. var. (*Gard. Chron.* ser. 3, I. 544. 1887.)

**P. inermis:** Baker, J. G. [*Cuphocarpus inermis*.] (*Linn. Soc. Jour. Bot.* XXI. 350. 1886.)

**P. madagascariensis:** Seemann, Berthold. [*Maralia madagascariensis*.] (*Jour. Bot.* VI. 161-162, 1 pl. 1868.)

**P. malosana:** Harms, H[ermann]. — *In* ENGLER, A[dolf]. (*Bot. Gart. Mus. Berlin Notizbl.* III. 20. 1900.)

**P. Murrayi:** Hooker, Sir J. D. *Panax Murrayi*. (*Bot. Mag.* CXI. pl. 6798. 1885.)

**P. nodosa:** Hasskarl, J. K. [*Hedera nodosa*.] (*Flora*, XXV. pt. 2, Beibl. p. 31. 1842.)

**P. ornifolia:** Elliot, G. F. S[cott-]. [*Panax ornifolius*.] (*Linn. Soc. Jour. Bot.* XXIX. 25. 1893.)

**P. pinnata:** Warburg, O[tto]. [*Panax pinnatum*.] (*Bot. Jahrb.* XIII. 397. 1891.)

**P. polybotrya:** Harms, H[ermann]. — *In* ENGLER, A[dolf]. (*Bot. Gart. Mus. Berlin Notizbl.* III. 20. 1900.)

**P. Reineckei:** Harms, H[ermann]. — *In* REINECKE, Franz. (*Bot. Jahrb.* XXV. 663. 1898.)

**P. sambucifolia:** Mueller, Ferd[inand, Baron von]. [*Panax angustifolius*, *P. dendroides*.] (*Philos. Soc. Victoria Trans.* I. 42. 1855. — *Hooker's Jour. Bot. & Kew Gard. Misc.* VIII. 72. 1856.)

— **Hooker**, Sir J. D. *Panax sambucifolius*. (*Bot. Mag.* C. pl. 6093. 1874.)

**P. umbellata:** Biehler, J. F. T. (*In his* *Plantarum novarum ex herbario Sprengelii centuriam . . . exhibit*, p. 18. [1807].)

## PSEUDOPANAX (ARALIA spec., CUSSONIA spec., PANAX spec.)

**Oockayne**, L. (*New Zealand Inst. Trans.* XXXI. (1898), pp. 391-392, pl. 33; XXXII. (1899), pp. 88-90, pl. 9. 1899-1900.) [Morphological.]

**P. crassifolius:** Cunningham, Allan. [*Aralia crassifolia*.] (*Ann. Mag. Nat. Hist.* II. 214. 1839.)

— **Hooker**, [Sir] W. J. *Aralia crassifolia* Sol. (*Hooker's Ic. Plant.* VI. pl. 583-584. 1843.)

— **Planchon**, J. E. [*Panax tridactylum*.] (*In his* *Hortus donatensis* . . . p. 10. 1864-58.)



- Pseudopanax crassifolius**: Bennett, George. [*Aralia crassifolia*.] (*In his Gatherings of a naturalist in Australasia* . . . pp. 408-409, il. 27. 1860.)
- Buchanan, John. [*Panax crassifolia* var.] (*New Zealand Inst. Trans.* VII. (1874), p. 336. 1875.)
- Buchanan, John. Revised description of two species of New Zealand *Panax*. (*New Zealand Inst. Trans.* IX. (1876), pp. 529-530, pl. 20. 1877.) [*Panax crassifolium*.]
- P. discolor**: Kirk, Thomas. [*Panax discolor*.] (*New Zealand Inst. Trans.* III. (1870), pp. 178-179. 1871.)
- P. ferox**: Kirk, Thomas. [*Panax ferox*.] (*New Zealand Inst. Trans.* X. (1877), apx. pp. 34-35. 1878.)
- P. laetevirens**: Franchet, Adrien. (*In MISSION scientifique du Cap Horn*. V. Botanique, p. 339, pl. 1. 1889.)
- P. Lessonii**: Richard, Achille. [*Cussonia Lessonii*.] (*In his Voyage de découvertes de l'Astrolabe* . . . Botanique, I. 285-287, pl. 32. 1832-34.)
- Kirk, Thomas. [*Panax Lessonii* var. *heterophylla*.] (*New Zealand Inst. Trans.* X. (1877), apx. p. 35. 1878.)
- REYNOLDSIA**
- Gray, A[sa]. [1853-54.] (*Amer. Acad. Proc.* III. 128-129. 1852-57. — Also in his United States exploring expedition during the years 1838-42 . . . Botany. Phanerogamia, I. 723-726, pl. 92-93. 1854. — *Ann. Sci. Nat. Bot.* ser. 4, IV. 177-178. 1855.)
- SCHEFFLERA** (ACTINOPHYLLUM, AGALMA, BRASSAIA, HEPTAPLEURUM, HEPTONEURUM, PARATROPIA, SCIADOPHYLLUM; ARALIA spec., HEDERA spec.)
- Pavon, Joseph. [*Actinophyllum*.] (*Acad. Med. Madrid Mem.* I. 193-197. 1797.) [South American species.]
- Blume, C. L. [*Actinophyllum*.] (*In his Catalogus van eenige . . . gewassen . . . Buitenzorg*, pp. 42-43. 1823.) [Malayan species.]
- Spanoghe, J. B. [*Sciadophyllum verticillatum*.] (*Linnaea*, XV. 208. 1841.)
- Hasskarl, J. K. [*Heptoneurum*.] (*Flora*, XXV. pt. 2, Beibl. pp. 30-31. 1842.)
- Bentham, George. [*Sciadophyllum sphaerocoma*.] (*In his Botany of the voyage of . . . Sulphur*, p. 102. 1844-46.)
- Tenore, M[ichele]. [*Paratropia rotundifolia*.] (*In his Catalogo . . . Orto botanico di Napoli*, pp. 89-90. 1845.)
- L[emaire], Ch[arles]. [*Sciadophyllum* sp. ? (Araliaceae), (*Aralia guatimalensis* Hort.).] (*Flore Serr.* III. 262<sup>f</sup>. 1847.)
- Miquel, F. A. W. [*Sciadophyllum racemiflorum*.] (*Linnaea*, XXV. 651. 1852.)
- Trécul, A[uguste]. [*Paratropia macrophylla*.] (*Ann. Sci. Nat. Bot.* ser. 3, XX. 270, pl. 22. 1853.) [Morphological.]
- Gray, Asa. [*Paratropia*.] (*In his United States exploring expedition during the years 1838-42 . . . Botany. Phanerogamia*, I. 722-723. 1854.) [Species of Polynesia.]
- Montrousier, Xavier. [*Paratropia polydactylis*.] (*Acad. Sci. Lyon Mém. Sect. Sci.* ser. 2, X. 212. 1860.)
- Teysmann, J. E. & Binnendijk, S[imon]. [*Paratropia farinosa*.] (*Natuurk. Tijdschr. Ned. Indië*, XXIX. 251. 1867.)
- Mann, H[orace]. [*Heptapleurum kavaïense*.] (*Amer. Acad. Proc.* VII. 168. 1866.)
- Hooker, [Sir] J. D. [*Heptapleurum polybotryum*.] (*Bot. Mag.* CII. pl. 6238. 1876.)
- Ballou, H[enri]. Recherches nouvelles sur les Araliées et sur la famille des Ombellifères en général. (*Adansonia*, XII. 140-145. 1876-79.)
- Hance, H. F. [*Heptapleurum schizophyllum*.] (*Jour. Bot.* XV. 334. 1877.)
- Marchal, Élie. Notice sur les Hédéracées récoltées par M. Éd. André dans la Nouvelle-Grenade, l'Équateur et le Pérou. [*Sciadophyllum*.] (*Soc. Bot. Belge Bull.* XIX. pt. 2, pp. 85-93. 1880.) — Reprinted: 10 pp. O. Bruxelles, 1880.
- Gómez de la Maza, Manuel. (*Soc. Españ. Hist. Nat. Anal.* XIX. 249. 1890.) [West Indian species.]
- Britton, N. L. [*Sciadophyllum paniculatum*.] (*Torr. Bot. Club Bull.* XVIII. 37. 1891.)
- Potter, M. C. [*Heptapleurum*.] (*Linn. Soc. Jour. Bot.* XXVIII. 345-346, pl. 45-46. 1891.) [Physiological.]
- Hitchcock, A. S. [*Sciadophyllum*.] (*Missouri Bot. Gard. Rep.* IV. 91. 1893.) [West Indian species.]
- Harms, H[ermann]. [*Sciadophyllum Lehmannii*.] — *In HERONYMUS*, Georg. (*Bot. Jahrb.* XX. Beibl. no. 49, pp. 69-70. 1895.)
- Prain, D[avid]. [*Heptapleurum Lawranceanum*.] — *In KING*, George & PRAIN, David. (*As. Soc. Bengal Jour.* LXVII. pt. 2, pp. 293-294. 1898.)
- S. actinophylla**: Endlicher, Stephan. [*Brassia actinophylla*.] (*In* [ENDLICHER, Stephan & FENZL, Eduard.] *Novarum stirpium decades*, pp. 89-90. 1839.)
- S. aromatica**: Miquel, F. A. W. [*Paratropia aromatica*.] (*In his Flora van Nederlandsch Indië*, I. pt. 1, pp. 760-761, pl. 12. 1855.)
- S. cephalotes**: Vidal y Soler, S[ebastian]. [*Heptapleurum caudatum*.] (*In his Phanerogamae Cumingianae philippinarum* . . . p. 175. 1885.)
- S. coriacea**: Marchal, Élie. [*Sciadophyllum coriaceum*.] — *In OLIVER*, [Daniel]. (*Linn. Soc. Trans. Bot.* II. 275-276, pl. 41. 1881-87.)
- S. digitata**: Sprengel, K[urt]. [*Aralia Schefflera*.] (*In his Plantarum minus cognatarum pugillus I.*, p. 28. 1813.)
- S. dipyrena**: Mann, H[orace]. [*Heptapleurum dipyrenum*.] (*Amer. Acad. Proc.* VII. 168-169. 1866.)
- S. elliptica**: Went, F. A. F. C. [*Heptapleurum ellipticum*.] (*Jard. Bot. Buitenzorg Ann.* XII. 55-56, pl. 1, 9. 1896.) [Anatomical.]
- S. emarginata**: Regel, Ed[uard] von. [*Paratropia emarginata*.] (*In his Index seminum . . . Hortus . . . petropolitani* . . . 1865, pp. 48-49.)
- S. fimbriata**: Mueller, Ferdinand, Baron von. [*Heptapleurum fimbriatum*.] (*In his Descriptive notes on Papuan plants*, I. 89. 1876-77.)
- S. Goetzenii**: Harms, H[ermann]. (*In GÖTZEN*, G. A. von. *Durch Afrika* . . . p. 380. 1895.)
- S. heterophylla**: Presl, K. B. [*Paratropia heterophylla*.] (*In his Epimelae botanicae*, p. 250. 1849.)
- S. Hookeriana**: Hooker, [Sir] J. D. [*Paratropia elata*.] (*Linn. Soc. Jour. Bot.* VII. 196. 1864.)
- S. macrostachya**: Bentham, George. [*Sciadophyllum macrostachyum*.] (*Lond. Jour. Bot.* II. 222. 1843.)
- S. Mannii**: Hooker, [Sir] J. D. [*Paratropia Mannii*.] (*Linn. Soc. Jour. Bot.* VI. 10. 1862.)
- S. octophylla**: Hooker, [Sir] W. J. & Arnott, G. A. Walker-. [*Paratropia cantoniensis*.] (*In their Botany of Capt. Beechey's voyage* . . . pp. 189-190. 1830-41.)
- S. patula**: Rusby, H. H. [*Sciadophyllum patulum*.] (*Torr. Bot. Club Mem.* III. no. 3, pp. 41-42. 1893.)
- S. rugosa**: Junghuhn, Franz. [*Hedera squarrosa*.] (*Tijdschr. Natuurk. Geschied. Phys.* VII. 301-302. 1840.) — Miquel, F. A. W. [*Agalma rugosum*.] (*In his Flora van Nederlandsch Indië*, I. pt. 1, p. 752, pl. 11. 1855.)
- S. samoënsis**: Gray, Asa. [*Panax samoense*.] (*In his United States exploring expedition . . . Botany. Phanerogamia*, I. 717. 1854.)
- S. stellata**: Vahl, M[artin]. [*Hedera terebinthinacea*.] (*In his Symbolae botanicae* . . . III. 42. 1794.) — Arnott, G. A. Walker-. [*Paratropia terebinthinacea*.] (*Leop.-Carol. Akad. Naturf. Verh.* XVIII. (X.), pt. 1, p. 338. 1836.)
- S. venulosa**: Hooker, [Sir] J. D. [*Heptapleurum venulosum* var. *erythrostachys*.] (*Bot. Mag.* CXXI. pl. 7402. 1895.)
- S. vitiensis**: Gray, Asa. [*Aralia vitiensis*.] (*In his United States exploring expedition during the years 1838-42 . . . Botany. Phanerogamia*, I. 715-716, pl. 89. 1854.)
- S. Volkensii**: Harms, H[ermann]. [*Heptapleurum Volkensii*.] — *In ENGLER*, A[dolf]. (*Bot. Jahrb.* XIX. Beibl. no. 47, pp. 41-42. 1895.)
- S. Wallichiana**: Planchon, J. E. [*Paratropia Wallichiana*.] (*In his Hortus donatensis* . . . p. 11. 1854-58.)
- SCIADODENDRON**
- Grisebach, A. [H. R.]. [*Sciadodendron excelsum*.] (*Bonplandia*, VI. 7. 1868.)
- Seemann, Berthold. [*Sciadodendron excelsum*.] (*Jour. Bot.* V. 285-286, 1 pl. 1867.)
- SCIADOPANAX**
- Seemann, Berthold. [*Sciadopanax Boivini*.] (*Jour. Bot.* III. 73-74, 1 pl. 1865.)
- TETRAPANAX** (ARALIA spec., FATSIA spec.)
- Hooker, [Sir] W. J. On the Chinese rice-paper. (*Hooker's Jour. Bot. & Kew Gard. Misc.* IV. 50-54, pl. 1-2. 1852.) — *Aralia* ? papyrifera; nouveaux détails sur l'origine du papier de Chine. (*Flore Serr.* VIII. 153-155, pl. 806/807. 1852-53.)

**Hooker, [Sir] W. J.** *Aralia papyrifera*. (*Bot. Mag.* LXXXII. pl. 4897. 1856.)

**P[lanchon], J. E.** *Aralia papyrifera* Hook. (*Flore Serr.* XII. 37-38, pl. 1201. 1857.)

**Chalon, J[ean].** Quelques particularités anatomiques d'*Aralia papyrifera* Hook. — Petites annotations botaniques. (*Soc. Bot. Belg. Bull.* V. 206. 1866.)

**Borzi, A[ntonio].** Di alcune lenticelle fogliari. [*Aralia papyrifera*.] 1887. — See vol. I. 132: MORPHOLOGY AND ANATOMY. LENTICELS.

**Sargent, C. S.** [*Fatsia papyrifera*.] (*Gard. & For.* VI. 233. 1893.)

#### TETRAPLASANDRA (GASTONIA spec.)

**Gray, Asa.** [*Tetraplasandra hawaiiensis*.] [1853-54.] (*Amer. Acad. Proc.* III. 129. 1852-57. — Also in his United States exploring expedition during the years 1838-42 . . . Botany. Phanerogamia, I. 727-729, pl. 94. 1854.)

— [*Gastonia oahuensis*.] (In his United States exploring expedition during the years 1838-42 . . . Botany. Phanerogamia, I. 726-727. 1854.)

— [*Tetraplasandra*.] (*Ann. Sci. Nat. Bot.* ser. 4, IV. 178. 1855.)

#### TREVESIA (GASTONIA; GILIBERTIA spec.)

**T. novo-guineënsis**: [Schaffer, R. H. C. C.] (*Jard. Bot. Buitenzorg Ann.* I. 28. 1876.)

**T. palmata**: L[indley], J[ohn]. *Gastonia palmata*. (*Bot. Reg.* XI. 894, pl. 1825.)

— **Visiani, Roberto de.** Sopra la *Gastonia palmata* di W. Roxburgh proposta qual tipo di un nuovo genere nella famiglia delle Araliacee. (*Accad. Sci. Torino Mem.* ser. 2, IV. 257-266, 1 pl. 1842.) — Reprinted: 12 pp. 1 pl. F. Torino, 1841.

— [Lemaire, Charles.] *Gilbertia à feuilles palmées*. [*Gilbertia palmata*.] (*Hort. Univ.* IV. 97-99, pl. 1843.)

— **Lemaire, Charles.** [*Gilbertia palmata*.] In LOISELEUR-DESLONGCHAMPS, J. L. A. *Herbier général de l'amateur* . . . ser. 2, III. 2 pp., pl. 58. 1843.)

— **Hooker, [Sir] J. D.** *Trevesia palmata*. (*Bot. Mag.* CXIV. pl. 7008. 1888.)

**T. sundalca**: B[egel], E[duard] von. *Trevesia sundalca* Miq. (*Gartenfl.* XIII. 163-164, pl. 438. 1864.)

#### TUPIDANTHUS

**T. calyptratus**: Hooker, [Sir] W. J. *Tupidanthus calyptratus*. (*Bot. Mag.* LXXXII. pl. 4908. 1856.)

— **Hemsley, W. B.** (*Linn. Soc. Jour. Bot.* XXXIV. 476. 1899-1900.)

— **Hemsley, W. B.** *Tupidanthus calyptratus*. (*Hooker's Ic. Plant.* XXVII. pl. 2653. [1900.])

**T. Pückeri**: [Koch, Karl.] *Tupidanthus Pückeri* C. Koch (*Tupidanthus calyptratus* Hook., *Sciadophyllum pulchellum* Hort.), nebst Aufzählung der in den Gärten kultivierten Araliaceen. (*Wochenschr. Gärt. Pflanzenk.* II. 345-348, 1 il. 1859.)

For continuation see his *Die Araliaceen* . . . 1859.

### 178. UMBELLIFERAE

**Candolle, A. P. de.** *Umbelliferae*. (In CANDOLLE, A. P. de & A[phonse] de. *Prodromus* . . . IV. 55-250. 1830.)

**Mueller, Ferdinand, Baron von.** *Umbelliferae of Australia*. (*Edinb. New Philos. Jour.* new ser. XV. 160-162. 1862.) — From: *Roy. Soc. Tasmania Proc.* III. pt. 2.

**Trécul, A[uguste].** Des vaisseaux propres dans les *Ombellifères*. (*Ann. Sci. Nat. Bot.* ser. 5, V. 275-300. 1866. — *Acad. Sci. Paris Compt. Rend.* LXIII. 154-160, 201-209. 1866.)

**Moynier de Villepoix, R.** Recherches sur les canaux sécrétaires du fruit des *Ombellifères*. (*Ann. Sci. Nat. Bot.* ser. 6, V. 348-365, pl. 16-17. 1878.)

**Urban, Ignatz.** *Umbelliferae*. [1879.] (In MARTIUS, K. F. P. von & others. *Flora brasiliensis* . . . XI. pt. 1, col. 261-354, pl. 72-91. 1861-79.)

**Briquet, John.** Examen critique de la théorie phyllodique des feuilles entières chez les *Ombellifères terrestres*. (*Herb. Boissier Bull.* V. 424-443, il. 1897.)

**Drude, O[scar].** *Umbelliferae* (Apiaceae, Doldengewächse). (In ENGLER, A[dolf] & PRANTL, K[arl]. *Die natürlichen Pflanzenfamilien*, III. pt. 8, pp. 63-250, 271, il. 12-76; Nachträge II., pp. 51-52. 1898-1900.)

#### ASTERISCIMUM (TRITAENICUM)

**Turcsaninow, Nicolai.** [*Tritaenicum nudum*.] (*Soc. Nat. Moscou Bull.* XX. pt. 1, p. 169. 1847.)

#### BUPLEURUM

**Chamisso, Adalbert von & Schlechtendal, D. F. L. von.** (*Linnaea*, I. 383-384. 1826.) [South African species.]

**B. Barceloi**: Burnat, Émile & Barbey, William. (In their Notes sur un voyage botanique . . . Baléares, pp. 25-26. 1882.)

**B. canescens**: Bolle, Karl. [*Bupleurum canescens* var.] (*Bot. Jahrb.* XIV. 241. 1892.)

**B. dumosum**: Oosson, E[rnest]. (*Soc. Bot. France Bull.* XX. 249. 1873.)

**B. frutescens**: Linné, Carl von. (In his *Centuria plantarum*, pt. 1, p. 9. 1755.)

— **Cavanilles, A. J.** (In his *Icones et descriptiones* . . . II. 3-4, pl. 106. 1793.)

**B. fruticosum**: Olos, D[ominique]. De quelques particularités de l'inflorescence afférentes au *Bupleurum fruticosum* L., au *Sagittaria lancifolia* L. et aux *Verbénacées*. (*Assoc. Franç. Avanc. Sci. Compt. Rend.* XIX. (1890), pt. 2, pp. 460-464. 1891.)

**B. gibraltarium**: L'Héritier [de Brutelle], C. L. [*Bupleurum coriaceum*.] (In his *Stirpes novae* . . . pp. 139-140, pl. 67. 1784-85.)

— **Jacquin, N. J. Baron von.** [*Bupleurum arborescens*.] (In his *Icones plantarum rariorum* . . . II. 13, pl. 351. 1786-93. — Also in his *Collectanea* . . . II. 343. 1788.)

— **Vahl, M[artin].** [*Bupleurum obliquum*.] (In his *Symbolae botanicae* . . . I. 24. 1790.)

**B. salicifolium**: Lowe, R. T. (*Cambridge Philos. Soc. Trans.* VI. 543. 1838.)

#### DIPOLOPHIUM

**Turcsaninow, Nicolai.** [*Dipolophium africanum*.] (*Soc. Nat. Moscou Bull.* XX. pt. 1, p. 173. 1847.)

#### ERYNGIUM

**Hooker, [Sir] W. J. & Arnott, [G. A. Walker-].** (*Bot. Misc.* III. 351-353. 1833.) [South American species.]

#### HETEROMORPHA (BUPLEURUM spec.)

**Wendland, H. L.** [*Bupleurum trifoliatum*.] (In BARTLING, F. G. & WENDLAND, H. L. *Beiträge zur Botanik*, pt. 2, pp. 13-14. 1825.)

**Chamisso, Adalbert von & Schlechtendal, [D. F. L.] von.** [*Heteromorpha arborescens*.] (*Linnaea*, I. 385-386, 1 pl. 1826.)

**Welwitsch, [Friedrich].** [*Heteromorpha stenophylla*.] — In ENGLER, [Adolf]. (*Akad. Wiss. Berlin Abh. Phys.* 1891, pt. 2, pp. 317-318. 1892.)

**Briquet, John.** Sur les caractères carpologiques du genre *Heteromorpha*. (*Labor. Bot. Gén. Genève Bull.* I. 341-343. 1896.)

#### HYDROCOTYLE

**Schlechter, R[udolf].** [*Hydrocotyle arbuscula*.] (*Bot. Jahrb.* XXVII. 172. 1900.)

#### MELANOSELINUM (MONIZIA)

**Hooker, [Sir] J. D.** *Monizia edulis*. (*Bot. Mag.* XCIV. pl. 5724. 1868.)

#### MULINUM

**Hieronymus, G[eorg].** [*Mulinum triacanthum* var. *multiflorum*.] (*Acad. Cienc. Córdoba Bol.* IV. pt. 1, p. 27. 1861.)

#### MYRRHIDENDRON

**Coulter, J. M. & Rose, J. N.** New genus of *Umbelliferae*. [*Myrrhidendron Donnellsmithii*.] (*Bot. Gaz.* XIX. 466, pl. 32. 1894.)

#### PEUCEDANUM

**Chamisso, Adalbert von & Schlechtendal, [D. F. L.] von.** [*Peucedanum virgatum*.] (*Linnaea*, I. 392-393. 1826.)

**Oliver, [Daniel].** [*Peucedanum fraxinifolium*.] (*Linn. Soc. Trans.* XXIX. 79, pl. 42. 1875.)

#### PITURANTHUS (BUBON spec.)

**Chamisso, Adalbert von & Schlechtendal, [D. F. L.] von.** [*Bubon aphyllus*.] (*Linnaea*, I. 389-390. 1826.)

#### PLATYSACE (PLATYCARPIDIUM)

**Müller, [Ferdinand], Baron von.** [*Platycarpidium validum*.] (*Hooker's Jour. Bot. & Kew Gard. Misc.* IX. 309-310. 1857.)

## RHYTICARPUS

**Briquet, John.** Sur la botanique et la systématique du genre Rhyticarpus. (*Herb. Boissier Bull.* V. 444-452, il. 1897.)

## TRACHYMENE

**Hooker, Sir W. J.** Trachymene lanceolata. (*Bot. Mag.* LXI. pl. 3334. 1834.)

**Turczaninow, Nicolai.** (*Soc. Nat. Moscou Bull.* XXII. pt. 2, pp. 30-32. 1849.)

**Mueller, [Ferdinand], Baron von.** [Trachymene Maxwellii.] (*Victor. Nat.* IX. (1892-93), pp. 56-57. 1893.)

## XANTHOSIA

**Rudge, E[dward].** [Xanthosia pilosa.] (*Linn. Soc. Trans.* X. 301-302, pl. 22. 1811.)

**Hooker, Sir W. J.** Xanthosia rotundifolia. (*Bot. Mag.* LXIV. pl. 3582. 1837.)

## 179. CORNACEAE

## Taxonomy

**Candolle, A. P. de.** Corneae. (*In CANDOLLE, A. P. de & A[lp]honse de. Prodrumus . . . IV.* 271-276. 1830.)

**Candolle, A[lp]honse de.** Helwingiaceae. (*In CANDOLLE, A. P. de & A[lp]honse de. Prodrumus . . . XVI.* pt. 2, pp. 680-681. 1864.)

**Seemann, Berthold.** On some genera with one-celled ovary, referred to Hederaceae. (*Jour. Bot.* II. 204-207. 1864.)

**Coulter, J. M. & Evans, W. H.** A revision of North American Cornaceae. (*Bot. Gaz.* XV. 30-38, 86-97. 1890.)

**Coulter, J. M.** Geographical distribution of North American Cornaceae. (*Amer. Assoc. Adv. Sci. Proc.* XXXIX. (1890), pp. 319-322. 1891.)

**Franchet, A[drien].** Araliaceae, Cornaceae et Caprifoliaceae novae e flora sinensi. (*Jour. Bot. Paris*, X. 301-319. 1896.) — Also in his *Plantarum sinensium eclogae prima*, pp. 21-39. [1896-97.]

**Harms, H[ermann].** Die Gattungen der Cornaceen. (*Deutsch. Bot. Ges. Ber.* XV. 21-29. 1897.)

— Cornaceae. (*In ENGLER, A[dolf] & PRANTL, K[arl]. Die natürlichen Pflanzenfamilien*, III. pt. 8, pp. 250-270, il. 77-86; Nachträge II., p. 52. 1898-1900.)

## Morphology

**Olbers, Alida.** (*Svensk. Vetensk. Akad. Öfvers.* XLII. pt. 5, p. 115. 1835.)

**Dies, R[udolf].** (*Flora*, LXX. 525. 1837.)

**Sertorius, Adolf.** Beiträge zur Kenntnis der Anatomie der Cornaceae. (*Herb. Boissier Bull.* I. 469-484, 496-512, 551-570, 614-639. 1833.) — Reprinted: (Diss.) 78 pp. O. Genève, 1833.

## AUCUBA

**Don, David.** 1830. — See vol. I. 268: PHYTOGRAPHY. MISCELLANEOUS TAXONOMIC PUBLICATIONS.

**Baillon, H[enri].** Recherches sur l'Aucuba et sur ses rapports avec les genres analogues. (*Adansonia*, V. 179-203. 1864-65.)

**Robertson, P. S.** On the flowering and fruiting of Aucuba japonica. (*Edinb. Bot. Soc. Trans.* X. 386-387. 1870.)

**Schenck, H[einrich].** 1835. — See vol. I. 124: MORPHOLOGY AND ANATOMY. HISTOLOGY.

**Hemslay, W. B.** (*Gard. & For.* II. 291. 1839.) [Species of eastern Asia.]

**A. himalaica: H[outte], L[ouis] van.** Aucuba himalaica H. f. et T. (*Flore Serr.* XII. 169-171, pl. 1271. 1857.)

— **L[emaire], Ch[arles].** Aucuba himalaica. (*Ill. Hort.* VI. 3 pp., pl. 197. 1859.)

**A. japonica: Sims, John.** Aucuba japonica. (*Bot. Mag.* XXX. pl. 1197. 1809.)

— **Lem[aire], Ch[arles].** Aucuba japonica (♀ fructifera). (*Ill. Hort.* XI. 4 pp., pl. 399. 1864.)

— **Hooker, Sir J. D.** Aucuba japonica. (*Bot. Mag.* XCI. pl. 5512. 1835.)

— **Regel, Ed[uard] von.** (*In his Index seminum . . . Hortus . . . petropolitani . . .* pp. 96-97. 1866.) [Varieties.]

— **Morren, Ed[ouard].** Deux notes au sujet de l'évolution spontanée des variétés. (*Belg. Hort.* [XVII.] 66-72, pl. [1867].)

— **Hart, W. E.** Aucuba japonica. (*Jour. Bot.* X. 154-155, 211. 1872.)

**Aucuba japonica: Beijerinck, M. W.** 1882. — See vol. I. 108: MORPHOLOGY AND ANATOMY.

— **Garcin, A. G.** (*Ann. Sci. Nat. Bot.* ser. 7, XII. 400, pl. 25. 1890.) [Anatomical.]

— **Pampaloni, L[ui]gi.** Notizie sul frutto di Aucuba japonica Thunb. (*Nuov. Giorn. Bot. Ital.* ser. 2, II. 257-261. 1895.)

## CORNUS (BENTHAMIA)

## Taxonomy

**L'Héritier [de Brutelle], C. L.** Cornus; specimen botanicum sistens descriptiones et icones specierum Corni minus cognitatum. 15 pp. 6 pl. F<sup>a</sup>. Parisiis, 1783. — (Also in **USTERI, P[aul].** Delectus opusculorum botanicorum . . . II. 141-170, pl. 1-2. 1793.) — [Extract.] (*Mag. Bot. Zürich*, II. 6, 87-95. 1789.)

**Ehrhart, Friedr[ich].** (*In his Beiträge sur Naturkunde*, IV. 15-16. 1789.)

**Schmidt, F[rans].** (*In his Oesterreichs allgemeine Baumsucht . . . II.* 4-16, pl. 62-70. 1794.)

**Tausch, I. F.** (*Flora*, XXI. pt. 2, pp. 730-733. 1838.)

**Meyer, K. A.** Über einige Cornus-Arten, aus der Abtheilung Thelycrania. [1846.] (*Acad. Sci. St. Pétersb. Mém. Sci. Nat.* ser. 6, V. Bot. pp. 191-223. 1849.) — Reprinted: 33 pp. Q. St. Petersburg, 1845. — [Extract.] (*Acad. Sci. St. Pétersb. Bull. Phys.-Math.* III. 371-373. 1845.) — Reprinted: 4 pp. O. n. t-p. [St. Pétersbourg, 1845.] — Sur quelques espèces de Cornus appartenant du sous-genre Thelycrania. (*Ann. Sci. Nat. Bot.* ser. 3, IV. 58-74. 1845.)

**Opiz, P. M.** [Die Gattungen Cornus und Suida.] (*Lotos Zeitschr. Nat.* III. 70-71. 1853.)

**Dieck, G[eorg].** (*Gartenfl.* XXXVI. 163-164. 1887.)

**Koehne, E[mil].** 1899. — See vol. I. 294: DENDROGRAPHY.

## North and Central America

**Meerburg, Nic[olaas].** (*In his Plantarum selectarum icones . . .* pl. 1-3. 1798.) [North American species.]

**Chamisso, Adal[bert von] & Schlechtendal, [D. F. L.] von.** (*Linnaea*, V. 171. 1830.) [Central American species.]

**Schlechtendal, D. F. L. von.** (*Linnaea*, IX. 604-605. 1835.) [Central American species.]

## Asia

**Hance, H. F.** Generis Corni species duas novas chinenses proponit. (*Jour. Bot.* XIX. 216-217. 1881.)

**Sargent, C. S.** (*Gard. & For.* VI. 253-254. 1893.) [Species of eastern Asia.]

## Morphology and Physiology

**Irmisch, Th[ilo].** Botanische Notizen. (*Bot. Zeit.* VI. 894-898. 1848.) [Morphological.]

**Clarke, Benjamin.** (*Hooker's Jour. Bot. & Kew Gard. Misc.* II. 130, pl. 5. 1850.) [Morphological.]

**Engelmann, [George].** [On the fruit of Viburnum and Cornus.] [1866.] (*Acad. Sci. St. Louis Trans.* II. 269-271. 1868. — Also in his *Botanical works*, pp. 476-478. 1887.)

**Magnus, [P. W.].** 1874. — See vol. I. 225: PHENOLOGY. GERMAN EMPIRE.

**Kosmann, C[onstant].** 1877. — See vol. I. 176: METABOLIC PROCESSES.

**Russell, William.** (*Ann. Sci. Nat. Bot.* ser. 7, XV. 156-157, pl. 2. 1892.) [Morphological.]

**Lovell, J. H.** The insect-visitors of flowers. (*Torr. Bot. Club Bull.* XXV. 382-390. 1898.)

**Robertson, Charles.** (*Bot. Gaz.* XXV. 231-236. 1898.)

## Enumeration of Species

**C. alba: Willich, C. L.** 1770. See vol. I. 262: PHYTOGRAPHY. MISCELLANEOUS TAXONOMIC PUBLICATIONS.

— **Brandea, Marcel.** (*Rev. Gén. Bot.* II. 440-442, il. 1890.) [Anatomical.]

**C. alternifolia: Guimpel, F[r]iedrich, Otto, F[r]iedrich & Hayne, F. G.** (*In their Abbildungen der fremden . . . Holzarten*, pp. 53-54, pl. 43. 1825.)

**C. Amomum: Vogel, B. C.** (*In TREW, C. J. Plantae selectae . . .* suppl. p. 57, pl. 101. 1790.)

— **Guimpel, F[r]iedrich, Otto, F[r]iedrich & Hayne, F. G.** (*In their Abbildungen der fremden . . . Holzarten*, pp. 109-110, pl. 85. 1825.)

— **Koch, K[arl].** Cornus (thelycrania) ignorata C. Koch. (*Index Sem. Hort. Berol.* apx. 1, p. 8. [1867].)

— **Ramaley, Francis.** (*Minnesota Bot. Stud.* II. 81, pl. 4. [1899.]) [Morphological.]

- Cornus asperifolia**: *Cornus asperifolia*. (*Gard. & For.* X. 104, il. 13. 1897.)
- C. Baileyi**: Bailey, L. H. [*Cornus stolonifera*.] — In ARTHUR, J. C., BAILEY, L. H. & HOLWAY, E. W. D. (*Minnesota Geol. Nat. Hist. Surv. Bull.* 1887, no. 3, p. 14.)
- Coulter, J. M. A new *Cornus*. (*Gard. & For.* III. 464, il. 58. 1890.)
- Evans, W. H. *Cornus Baileyi* C. & E. in Oregon. (*Bot. Gaz.* XVI. 118. 1891.)
- C. brachypoda**: Koehne, E[mil]. *Cornus brachypoda* C. A. Mey. (*Gartenfl.* XLVI. 94–96. 1897.) — Reprinted: 4 pp. O. n. t-p. [Berlin, 1897.]
- C. Bretschneideri**: Henry, L[ouis]. *Cornus Bretschneideri* sp. nov. — *Plantes nouvelles*. (*Jardin*, XIII. 309–310, il. 154–155. 1899.)
- C. capitata**: Lindley, John. *Benthamia fragifera*. (*Bot. Reg.* XIX. 1579, pl. 1833.)
- Boyle, J. F. On *Benthamia fragifera* and the climate of Mussooree, its native country. (*Hort. Soc. Lond. Trans.* ser. 2, I. 457–467, pl. 17. 1835.) — Reprinted: 13 pp. 1 pl. Q. London, 1834.)
- P[lanchon], J. E. *Benthamia fragifera*, *Benthamia portefraises*. (*Flore Serr.* VII. 261–262, pl. 739. 1851–52.)
- Hooker, Sir W. J. *Benthamia fragifera*. (*Bot. Mag.* LXXVIII. pl. 4641. 1852.)
- [Lemaire, Charles.] *Benthamia fragifera*. (*Jard. Fleur.* III. 2 pp., pl. 261. 1853.)
- *Benthamia fragifera*. (*Gard. Chron.* ser. 2, XXIV. 112, il. 24–25. 1885.)
- C. excelsa**: Kunth, K. S. (*Linnaea*, V. 368. 1830.)
- C. femina**: Korner, J. S. [*Cornus stricta*.] (*In his Darstellung vorzüglicher ausländischer Bäume und Gesträuche* . . . p. 1, pl. 1. 1796.)
- Douliot, H. [*Cornus stricta*.] (*Ann. Sci. Nat. Bot.* ser. 7, X. 371, il. 46. 1899.) [Anatomical.]
- C. florida**: Sims, John. *Cornus florida*. (*Bot. Mag.* XV. pl. 526. 1801.)
- Guimpel, Friedrich, Otto, Friedrich & Hayne, F. G. (*In their Abbildungen der fremden* . . . Holzarten, pp. 21–22, pl. 19. 1825.)
- Audubon, J. J. (*In his Birds of America*, I. pl. 8, 73; II. pl. 122. 1827–34. — Ed. Q. III. 26, 156, pl. 144, 191. 1841.)
- Blackie, G. S. On the *Cornus florida* of the United States. (*Canad. Naturalist*, VI. 1–5. 1861.) [Popular treatment.]
- The Flowering Dogwood. (*Gard. & For.* III. 425–426, il. 54. 1890.)
- Foerste, A. F. (*Bot. Gaz.* XXIII. 460, il. 4. 1897.) [Teratological.]
- Harshberger, J. W. (*Univ. Pennsylv. Contrib. Bot. Labor.* II. 101–102. 1898.) [Ecological.]
- Berry, E. W. Abnormal flowers of Dogwood. (*Plant World*, III. 56–57, 3 il. 1900.) [Teratological.]
- Rolfs, P. H. (*Asa Gray Bull.* VIII. 77. 1900.) [Teratological.]
- Bothrock, J. T. Dogwood. Flowering Dogwood. Boxwood. (*Cornus florida* L.) (*For. Leaves*, VII. 152–153, 2 pl. 1900.)
- C. glabrata**: Bentham, George. (*In his Botany of the voyage of* . . . Sulphur, p. 18. 1844–46.)
- C. Hessel**: Koehne, E[mil]. (*Gartenfl.* XLVIII. 340–341. 1899.)
- C. hongkongensis**: Champion, [J. G.] & Bentham, George. [*Benthamia japonica* var.] (*Hooker's Jour. Bot. & Kew Gard. Misc.* IV. 165–166. 1852.)
- Hemsley, W. B. — In FORBES, F. B. & HEMSLEY, W. B. (*Linn. Soc. Jour. Bot.* XXIII. 345. 1886–88.)
- C. Kousa**: Hance, H. F. (*Linn. Soc. Jour. Bot.* XIII. 105. 1873.)
- *Cornus Kousa*. (*Gard. Chron.* ser. 3, XIX. 782, il. 135. 1896.)
- C. macrophylla**: Campbell, A. A real weeping tree. (*Ind. For.* XIII. 179. 1867.) [A case of bleeding.]
- Koehne, E[mil]. Ueber einige *Cornus*-Arten, besonders *C. macrophylla* Wall. und *C. corynostylis* n. sp. (*Gartenfl.* XLV. 236–239, 284–288, il. 51. 1896.) — Reprinted: 3 pp. 1 il. O. n. t-p. [Berlin, 1896.]
- C. mas**: Sims, John. *Cornus mascula*. (*Bot. Mag.* LIII. pl. 2675. 1826.)
- Cornus mas**: Leinweber, Conrad. Ein sehr alter Baum von *Cornus mas* L. (*Zool.-Bot. Ges. Wien Verh.* XV. Sitzber. pp. 12–13. 1865.)
- Wydler, H[einrich]. (*Naturf. Ges. Bern Mittheil.* 1871, p. 262. 1872.) [Morphological.]
- Delbrouck, Conrad. (*Bot. Abh. Morph. Phys.* II. pt. 4, p. 28, pl. 1. 1875.) [Anatomical.]
- Bonnier, Gaston. (*Ann. Sci. Nat. Bot.* ser. 6, VIII. 211, pl. 6. 1879.) [Anatomical.]
- Vesque, Julien. (*Ann. Sci. Nat. Bot.* ser. 6, VIII. 382, pl. 17. 1879.) [Physiological.]
- Goiran, A[gostino]. Note di fitografia. (*Nuov. Giorn. Bot. Ital.* XII. 143–148. 1880.)
- Cornus mas* var. *serotina* (p. 147.)
- Wittich, Christoph. (*Oberhess. Ges. Nat. Heilk. Ber.* XXVI. 82–85, pl. 3. 1889.)
- Garcin, A. G. (*Ann. Sci. Nat. Bot.* ser. 7, XII. 400, pl. 25. 1890.) [Anatomical.]
- Warnstorff, K[arl]. (*Bot. Ver. Brandenb. Verh.* XXXVIII. Abh. pp. 30–31. 1896.) [Ecological.]
- Kuhla, Fritz. (*Bot. Centr.* LXXI. 226. 1897.) [Anatomical.]
- P., S. Olbrzymi Dereń w Olesnycach ks. Wł. Sapiehy, 7 metrów wysoki; średnica korony 7 metrów; obwód pnia u dołu 144 cm. [The giant Cornelian Cherry in Oleszczyce . . . 7 metres high, diameter of the crown 7 metres, circumference of the trunk 144 centimetres.] (*Ogrodnictwo*, I. 119. 1898.)
- C. microcarpa**: Nash, G. V. (*Torr. Bot. Club Bull.* XXIII. 103. 1896.)
- C. Nuttalli**: Audubon, J. J. (*In his Birds of America*, IV. pl. 367. 1835–38. — Ed. Q. IV. 315, pl. 279. 1842.)
- Greene, E. L. (*Gard. & For.* V. 436. 1892.)
- C. obliqua**: Rafinesque[-Schmalz], C. S. Descriptions of two new shrubs from Kentucky. (*Western Rev.* I. 228–230. 1819–20.)
- Rafinesque[-Schmalz], C. S. (*In his Annals of nature* . . . pp. 13–14. 1820.)
- Koehne, E[mil]. [*Cornus Purpusii*.] (*Gartenfl.* XLVIII. 338–340. 1899.)
- C. pubescens**: Chamisso, Adalbert von & Schlechtendal, [D. F. L.] von. [*Cornus circinata*.] (*Linnaea*, III. 138–140. 1828.)
- Watson, S[ereno]. [*Cornus Torreyi*.] (*Amer. Acad. Proc.* XI. 145. 1876.)
- McClatchie, A. J. [*Cornus pubescens* var. *californica*.] (*Erythea*, II. 123. 1894.)
- C. racemosa**: Borkhausen, M. B. [*Cornus albida*.] (*Rhein. Mag. Erweit. Naturk.* I. 602–603. 1793.)
- Bischoff, G. W. [*Cornus candidissima*.] (*Hort. Bot. Heidelberg. Delect. Sem.* 1851, p. 6. — *Linnaea*, XXV. 316–317. 1852.)
- C. rugosa**: Guimpel, Friedrich, Otto, Friedrich & Hayne, F. G. [*Cornus circinata*.] (*In their Abbildungen der fremden* . . . Holzarten, p. 110, pl. 86. 1825.)
- C. sanguinea**: Bray, [F. G.]. [*Cornus latifolia*.] (*Baier. Bot. Ges. Denkschr.* I. pt. 2, p. 35. 1818.)
- Wahlenberg, Göran. [*Cornus citrifolia*.] (*Isis Encyclop. Zeit.* XXI. 981. 1828.)
- Fries, E. [M.]. [*Cornus latifolia*.] (*Bot. Notis.* 1857, pp. 48–49.)
- Dogwood (*Cornus sanguinea*). (*Gard. Chron.* 1868, p. 1140.)
- Timbal-Lagrange, Édouard. [*Cornus sanguinea* var. *latifolia*.] — In FILHOL, Édouard, JEANBERNAT, Ernest & TIMBAL-LAGRAVE, Édouard. (*Soc. Sci. Phys. Nat. Toulouse Bull.* II. (1874), pp. 458–459. 1875.)
- Magnus, P[aul]. [Zwei Fälle im December blühender Sträucher.] (*Bot. Ver. Brandenb. Verh.* XIX. Sitzber. pp. 158–162. 1877. — *Ges. Naturf. Freunde Berlin Sitzber.* 1877, pp. 255–258.)
- Prunet, A[dolphe]. (*Ann. Sci. Nat. Bot.* ser. 7, XIII. 373, pl. 5. 1891.) [Anatomical.]
- Russell, W[illiam]. (*Soc. Bot. France Bull.* XLI. 86. 1894.) [Teratological.]
- Vuillemin, Paul. Polymorphisme normal dans les fleurs du *Cornus sanguinea* et faits tératologiques analogues. (*Soc. Bot. France Bull.* XLI. 551–555. 1894.)
- C. scabrada**: Franchet, A[drien]. (*Mus. Hist. Nat. Paris Nouv. Arch.* ser. 2, VIII. 250. 1885.)

**Cornus sessilis:** Durand, Elias. [1855.] (*Acad. Nat. Sci. Philadelphia Jour.* ser. 2, III. 89-90. 1855-58.)  
— Torrey, John. (*Rep. Explor. Surv. Mississippi Pacif. Oc.* IV. 94-95, pl. 8. 1856.)

**C. stolonifera:** Watson, Sereno. [*Cornus pubescens.*] (*In his Botany [of the fortieth parallel]*, pp. 131-132. 1871.)  
— *Cornus stolonifera.* (*Gard. Chron.* ser. 2, IV. 678, il. 138. 1875.)

**C. suffruticosa:** Rafinesque[-Schmalz], C. S. (*Atlantic Jour.* 1832-33, no. 4, p. 151.)

#### COROKIA

**C. buddleoides:** Cunningham, Allan. (*Ann. Mag. Nat. Hist.* III. 249. 1839.)

— Hooker, Sir W. J. *Corokia A. Cunn.* (*Hooker's Ic. Plant.* V. pl. 424. 1842.)

— Mueller, Ferd[inand], Baron von. (*In his Vegetation of the Chatham Islands*, pp. 16-17. 1864.)

— Regel, Eduard von. *Corokia buddleoides A. Cunn.* (*Gartenf.* XX. 66, pl. 679. 1871.)

— Weiss, Adolf. Untersuchungen über die Trichome von *Corokia budleoides* Hort. (*Akad. Wiss. Wien Sitzber.* XCIX. (1890), pt. 1, pp. 268-282, 1 il., 1 pl. 1891.)

**C. Cotoneaster:** Raoul, [Édouard]. (*Ann. Sci. Nat. Bot.* ser. 3, II. 120. 1844.)

#### GRISELINIA (DECOSTEA, PUKATERIA)

**Jussieu,** Adrien de. [*Decostea.*] (*Ann. Sci. Nat.* XXV. 16-17. 1832.)

**Lubbock,** John. (*Linn. Soc. Jour. Bot.* XXVIII. 241. 1891.) [Morphological.]

**Taubert,** Paul. Revision der Gattung *Griselinia.* (*Bot. Jahrb.* XVI. 386-392. 1893.)

**Schumann,** Karl. *Cornaceae.* [1894.] (*In* MARTIUS, K. F. P. von & others. *Flora brasiliensis* . . . III. pt. 3, col. 773-784, pl. 128. 1890-94.)

**G. jodiniifolia:** Grisebach, A. H. R. [*Decostea jodiniifolia.*] (*Ges. Wiss. Goettingen Abh.* VI. (1853-55), Phys. Cl. p. 122. 1856.)

**G. littoralis:** Raoul, [Édouard]. [*Pukateria littoralis.*] (*Ann. Sci. Nat. Bot.* ser. 3, II. 120. 1844.)

— Tieghem, Philippe van & Douliot, H. (*Ann. Sci. Nat. Bot.* ser. 7, VIII. 223-224, pl. 15. 1888.) [Anatomical.]

**G. lucida:** Sprengel, Kurt. (*In his Plantarum minus cognitarum pugillus I.*, p. 63. 1813.)

**Griselinia scandens:** Ball, John. [*Griselinia alata.*] (*Linn. Soc. Jour. Bot.* XXII. 163-164. 1867.)

#### HELWINGIA

**Decaisne,** Joseph. Remarques sur les affinités du genre *Helwingia* et établissement de la famille des *Helwingiacées.* (*Ann. Sci. Nat. Bot.* ser. 2, VI. 65-76, pl. 6-7. 1836.) — Reprinted: 12 pp. 2 pl. O. n. t-p. [Paris, 1836.]

**Ballou,** Henri. Sur les affinités des *Helwingia.* [1877.] (*Soc. Linn. Paris Bull.* I. 137-139. 1889.)

**H. chinensis:** Batalin, Alexander. (*Hort. Petrop. Act.* XIII. pt. 1, pp. 97-98. 1893.)

**H. japonica:** Hagen, K. G. [*Helwingia rusciflora.*] 1818. — See vol. I. 376: PHYTOGRAPHY. GERMAN EMPIRE.

— Morren, Charles & Decaisne, Joseph. (*Acad. Sci. Belg. Bull.* III. 170. 1836.)

— Franchet, Adrien. [*Helwingia japonica* var. *himalaica.*] (*Mus. Hist. Nat. Paris Nouv. Arch.* ser. 2, VIII. 249-250. 1885.)

**H. populifolia:** Sprengel, Kurt. (*In his Plantarum minus cognitarum pugillus II.*, pp. 89-90. 1815.) [Not a *Helwingia.*]

#### KALIPHORA

**Hooker,** Sir J. D. *Kaliphora madagascariensis* Hook. f. (*Hooker's Ic. Plant.* XI. 16-17, pl. 1023. 1867-71.)

#### MASTIXIA (BURSINOPETALUM)

**Blume,** C. L. (*In his Museum botanicum lugduno-batavarum*, I. 256-258, il. 58. [1849-51].)

**Miers,** John. *Bursinopetalum.* (*In his Contributions to botany*, II. 126-131, pl. 73. 1860-69.)

— On *Aextoxicum* and *Bursinopetalum.* (*Ann. Mag. Nat. Hist.* ser. 3, IX. 214-223. 1862.)

**Tieghem,** Philippe van. Structure et affinités des *Mastixia.* (*Soc. Bot. France Bull.* XXXI. 392-395. 1884.)

**Prairie,** David. — *In* KING, George & PRAIRIE, David. [*Mastixia euonymoides.*] (*As. Soc. Bengal Jour.* LXVII. pt. 2, p. 295. 1898.)

#### MELANOPHYLLA

**Baker,** J. G. (*Linn. Soc. Jour. Bot.* XXI. 352-353. 1886.)

#### TORICELLIA

**Oliver,** Daniel. *Toricellia angulata* Oliv. (*Hooker's Ic. Plant.* XIX. pl. 1893. 1899.)

**Hemsley,** W. B. [*Toricellia angulata.*] (*Gard. & For.* IV. 267. 1891.)

## B. II. DICOTYLEDONEAE. Subcl. METACHLAMYDEAE

### 180. CLETHRACEAE

**Drude, O[scar].** Clethraceae. (In ENGLER, A[dolf] & PRANTL, K[arl]. Die natürlichen Pflanzenfamilien, IV. pt. 1, pp. 1-2, il. 1. 1891.)

#### CLETHRA (KOWALEWSKIA)

**Trattinick, Leop[old].** [Clethra alnifolia, C. arborea.] (In his Auswahl vorzüglich schöner . . . Gartenpflanzen . . . I. 90-92, 2 pl. 1821.)

**Quetelet, Ad[olphe].** 1852. — See vol. I. 231: ECOLOGY, TEMPERATURE.

**Turcsaninow, N[icolai].** Quelques observations sur les espèces du genre Clethra. (Soc. Nat. Moscou Bull. XXXVI. pt. 2, pp. 228-235. 1863.) — Reprinted: 8 pp. O. Moscou, 1863.

**Bailion, H[enri].** Sur les mouvements des anthères des Pyrolées et de quelques Ericacées voisines. [1877.] (Soc. Linn. Paris Bull. I. 141-142. 1889.)

**Gray, A[sa].** (Amer. Acad. Proc. XII. 61-62. 1877.) [Morphological.]

**C. acuminata:** Barton, W. P. C. (In his Flora of North America, III. 1-3, pl. 71. 1823.)

— **Loiseleur-Deslongchamps, J. L. A.** [Clethra montana.] (In his Herbar général . . . VII. 430, pl. 1824.)

— **Loddiges, Conrad & Sons.** Clethra acuminata. (Loddiges' Bot. Cab. XV. pl. 1427. 1828.)

— **Drapiez, [Auguste].** (In his Herbar de l'amateur . . . IV. 228, pl. 1830.)

**C. alnifolia:** Schmidt, F[rantz]. (In his Oesterreichs allgemeine Baumzucht . . . I. 47, pl. 47. 1792.)

— **Kerner, J. S.** (In his Darstellung vorzüglicher ausländischer Bäume und Gesträuche . . . p. 4, pl. 31. 1796.)

— **Guimpel, Fr[iedrich], Otto, Fr[iedrich] & Hayne, F. G.** [Clethra alnifolia, C. tomentosa.] (In their Abbildungen der fremden . . . Holzarten, pp. 96-98, pl. 76-77. 1825.)

— **Hooker, Sir W. J.** Clethra tomentosa. (Bot. Mag. LXVI. pl. 3743. 1840.)

— **Gris, Arthur.** (Ann. Sci. Nat. Bot. ser. 5, XIV. 77, pl. 4. 1872.) [Anatomical.]

— **S[argent], C. S.** Clethra alnifolia var. tomentosa. (Gard. & For. IV. 64, il. 14. 1891.)

— **Meehan, Thomas.** Clethra alnifolia in relation to its morphology. — Contributions to the life-histories of plants, XIII. (Acad. Nat. Sci. Philadelphia Proc. 1899, pp. 86-87. 1900.)

**C. arborea:** Schneevogt, G. V. (In his Icones plantarum rariorum . . . f. 22, pl. 1793-[95].)

— **[Zorn, Johannes.]** (In his Auswahl schöner . . . Gewächse, [IV.] 37-38, pl. 160. 1796.)

— **Sims, John.** Clethra arborea. (Bot. Mag. XXVI. pl. 1057. 1807.)

— **Schacht, Hermann.** Zur Kenntniss der Visnea Mocanera Linn. fil. (Baier. Bot. Ges. Denkschr. IV. pt. 1, pp. 45-63, pl. 1-3. 1859.)

— **Bolle, Carl.** (Bonplandia, IX. 51. 1861.)

— **Drury, C. T.** (Gard. Chron. ser. 3, XXVIII. 413, il. 126. 1900.) [Morphological.]

**C. barbinervis:** B[egel], E[duard] von. Clethra barbinervis Sieb. et Zucc. (Gartenfl. XIX. 163, pl. 654. 1870.)

— **Sargent, C. S.** [Clethra canescens.] (Gard. & For. VI. 254. 1893.)

**C. byrsonimoides:** Grisebach, A[ugust]. (Amer. Acad. Mem. new ser. VIII. pt. 1, p. 170. 1861.)

**C. confertifolia:** Ernst, A[dolf]. (Flora, LVII. 213-214. 1874.)

**C. Delavayi:** Franchet, A[drien]. (Jour. Bot. Paris, IX. 370. [1895].)

**C. Fabri:** Hance, H. F. A Chinese Clethra. (Jour. Bot. XXI. 130. 1883.)

**C. Fargesii:** Franchet, A[drien]. (Jour. Bot. Paris, IX. 369-370. [1895].)

**Clethra mexicana:** Turcsaninow, N[icolai]. [Kowalewskia integerrima, K. serrulata.] (Soc. Nat. Moscou Bull. XXXII. pt. 1, pp. 263-265. 1859.)

**C. micrantha:** Remy, Jules. (Ann. Sci. Nat. Bot. ser. 3, VIII. 233. 1847.)

**C. Pringlei:** Watson, S[ereno]. (Amer. Acad. Proc. XXV. 157. 1890.)

**C. quercifolia:** Lindley, John. Clethra quercifolia. (Bot. Reg. XXVIII. 23, pl. 1842.)

**C. scandens:** Franchet, A[drien]. (Mus. Hist. Nat. Paris Nouv. Arch. ser. 2, X. 53, pl. 10. 1887-88.)

**C. secundiflora:** Ventenat, E. P. [Clethra arborea.] (In his Jardin de la Malmaison . . . I. 40, pl. 40. 1803.)

— **Decaisne, J[oseph].** (Flore Serr. XXII. 171-172, 173. 1877.)

### 181. PYROLACEAE

**Radius, Justus.** Dissertatio de Pyrola et Chimaphila; specimen primum botanicum. 39 pp. 5 pl. sq. O. Lipsiae, 1821.

**Alefeld, Fr[iedrich].** Ueber die Familie der Pyrolaceen, insbesondere die Unterfamilie der Pyroleen. (Linnaea, XXVIII. 1-88, 2 pl. 1856.)

**Drude, O[scar].** Pirolaceae. (In ENGLER, A[dolf] & PRANTL, K[arl]. Die natürlichen Pflanzenfamilien, IV. pt. 1, pp. 3-11, il. 2-6; Nachträge, pp. 269, 354. 1891-97.)

#### CHIMAPHILA (PYROLA spec.)

**C. maculata:** Sims, John. Pyrola maculata. (Bot. Mag. XXIII. pl. 897. 1806.)

— **Loddiges, Conrad & Sons.** Pyrola maculata. (Loddiges' Bot. Cab. VIII. pl. 708. 1823.)

**C. umbellata:** Sims, John. Pyrola umbellata. (Bot. Mag. XX. pl. 778. 1804.)

— **Loddiges, Conrad & Sons.** Pyrola umbellata. (Loddiges' Bot. Cab. V. pl. 463. 1820.)

### 182. ERICACEAE

#### Taxonomy

**[Desvoux, N. A.]** Observations sur la famille des Rhodora-cées et sur celle des Bruyères. (Jour. Bot. Appl. I. 28-37. 1813.)

**Don, David.** Remarks on Asalea, Rhododendron, Ledum, and Leiophyllum, with characters of these four genera. (Edinb. Philos. Jour. VI. (1821-22), pp. 47-51. 1822.)

**Chamisso, Adal[bert] von & Schlechtendal, D. F. L. von.** (Linnaea, I. 511-538. 1826.)

**Klotzsch, J. F.** Ericaceum a cel. Adelberto de Chamisso descriptorum pars addita. (Linnaea, VIII. 655-669; IX. 350-367, 643-706; X. 312-355. 1833-36.)

**Don, David.** An attempt at a new arrangement of the Ericaceae. (Edinb. New Philos. Jour. XVII. 150-160. 1834.)

**Dunal, [M.] F.** Vaccinieae. (In CANDOLLE, A. P. de & A[phonse] de. Prodromus . . . VII. 552-579. 1839.)

**Klotzsch, J. F.** Ericaceum genera et species. (Linnaea, XII. 211-247, 497-499. 1838.)

— Die Ericaceae mit bleibender Blumenkrone, eine künstliche Ordnung der natürlichen Ericaceae, nebst einer Uebersicht ihrer Gattungen. (Flora, XXI. pt. 1, pp. 225-236, 241-248. 1838.)

**Candolle, A. P. de.** Ericaceae. (In CANDOLLE, A. P. de & A[phonse] de. Prodromus . . . VII. pt. 2, pp. 580-733. 1839.)

**Benthams, G[eorge].** Ericaceae. (In CANDOLLE, A. P. de & A[phonse] de. Prodromus . . . VII. pt. 2, pp. 612-712. 1839.)

**Klotzsch, J. F.** Studien über die natürliche Klasse Bicornes Linné. (Linnaea, XXIV. 1-88. 1851.)

**Rach, Louis.** Die Ericaceen der Thunbergischen Sammlung verglichen mit denen des Königlichen Herbariums zu Schönberg bei Berlin. (Linnaea, XXVI. 767-792. 1853.)

**Klotzsch**, J. F. [Ueber die seit dem Jahre 1851 bekannt gewordenen Arbeiten der natürlichen Pflanzenklasse Bicornes Linné.] (*Akad. Wiss. Berlin Monatsber.* 1857, pp. 1-16. 1858.) — Reprinted: 15 pp. O. n. t-p. [Berlin, 1857.] — [Extract.] (*Bonplandia*, V. 162-168. 1857.)

**Masters**, M. T. The Rhododendron tribe. (*Gard. Chron.* 1871, pp. 235-236, il. 52-53.)

Classification after Maximowicz.

**Drude**, O[scar]. Ericaceae. (Haidegewächse.) (*In* ENGLER, A[dolf] & PRANTL, K[arl]. Die natürlichen Pflanzenfamilien, IV. pt. 1, pp. 15-65, il. 8-37; Nachträge, pp. 269-270; Nachträge II., pp. 52-53. 1891-1900.)

**Abromeit**, J[ohannes]. (*Bibl. Bot.* VIII. pt. 42b, pp. 48-59, pl. 2-3. 1899.) [Arctic species.]

#### North America

**Nuttall**, Thomas. [Vacciniaceae.] (*Amer. Philos. Soc. Trans.* ser. 2, VIII. 259-266. 1843.)

— [Ericaceae.] (*Amer. Philos. Soc. Trans.* ser. 2, VIII. 266-270. 1843.)

**Lawson**, George. On the Ericaceae of Canada and the adjacent parts of British America. (*Edinb. Bot. Soc. Trans.* XI. 163-168. 1873.)

**Willis**, O. R. Erica and Calluna on Nantucket. (*Torr. Bot. Club Bull.* XIII. 246-247. 1886.)

**Burnham**, S. H. The Ericaceae in California. (*Asa Gray Bull.* III. 18-20. 1895.)

#### Central and South America

**Chamisso**, Adal[bert] von & **Schlechtendal**, D. F. L. von. (*Linnaea*, V. 126-127; VI. 395-396. 1830-31.)

**Chamisso**, Adal[bert] von. (*Linnaea*, VIII. 491-512. 1833.)

**Schlechtendal**, D. F. L. von. (*Linnaea*, VIII. 524-525. 1833.)

**Martens**, [Martin] & **Galeotti**, H. [G.]. Notice sur les plantes des familles des Vacciniées et des Ericacées recueillies au Mexique par M. Henri Galeotti. (*Acad. Sci. Belg. Bull.* IX. pt. 1, pp. 526-544. 1842.) — Reprinted: 19 pp. O. n. t-p. [Bruxelles, 1842.]

**Miquel**, F. A. W. 1849. — See vol. I. 342: PHYTOGRAPHY. CENTRAL AND SOUTH AMERICA.

**Meisner**, C. F. Ericaceae. [1863.] (*In* MARTIUS, K. F. P. von & others. Flora brasiliensis . . . VII. 119-182, pl. 48-66. 1856-71.)

**Drake de Castillo**, [Emmanuel]. (*Jour. Bot. Paris*, III. 74-77. 1889.)

**Britton**, N. L. (*Torr. Bot. Club Bull.* XX. 137-139. 1893.)

#### Europe

**Schouw**, J. F. Oversigt over de geographiske og historiske Forhold, som de italienske Lyngvæxter (Ericaceæ og Vacciniæ) frembyde. (*Danske Vidensk. Selsk. Forh. Overs.* 1843, pp. 109-111.)

**Александровичъ**, Г. [Aleksandrovitch, G.] Семействъ вересковыхъ растений, съ особеннымъ изслѣдованіемъ свойственныхъ С.-Петербуржской флоры. [On the family of ericaceous plants, particularly those belonging to the flora of St. Petersburg.] 2+112 pp. 5 pl. O. C.-Петербургъ, 1844.†

**Nyman**, C. F. Synopsis plantarum Bicornium europæarum. (*Bot. Notis.* 1851, pp. 129-148.) — Reprinted: 20 pp. O. n. t-p. [Stockholm, 1851.]

**Kerner** [von **Marilaun**], A[nton], Ritter. Die Formationen immergrüner Ericineen in den nördlichen Kalkalpen. (*Bonplandia*, VIII. 210-212, 287-289, 305-308. 1860.)

#### Asia

**Siebold**, P. F. von & **Zuccarini**, J. G. (*Akad. Wiss. München Abh. Math. Phys. Cl.* IV. pt. 3, pp. 125-131, pl. 3. 1846.) [Species of eastern Asia.]

**Miquel**, F. A. W. Ericaceae japonicae. (*Ann. Mus. Bot. Lugd.-Bat.* I. 28-35. 1863-64.)  
— Ericaceae Archipelagi indici. (*Ann. Mus. Bot. Lugd.-Bat.* I. 36-45, 220-221, pl. 1-2. 1863-64.)

**Maximowicz**, C. J. Rhododendreae Asiae orientalis. 53 pp. 4 pl. St.-Petersbourg, 1870. (*Acad. Sci. St. Pétersb. Mém.* ser. 7, XVI. no. 9. 1871.)

— Ein Nachtrag zu meiner Abhandlung "Rhododendreae Asiae orientalis." (*Acad. Sci. St. Pétersb. Bull.* XVI. 401-413. 1871. — *Acad. Sci. St. Pétersb. Mém. Biol.* VIII. 150-167. 1872.) — Separate.

**Herder**, Ferdinand von. (*Hort. Petrop. Act.* I. 312-355. 1871-72.) [Species of eastern Asia.]

**Maximowicz**, C. J. (*Acad. Sci. St. Pétersb. Bull.* XVIII. 39-57. 1873. — *Acad. Sci. St. Pétersb. Mém. Biol.* VIII. 603-629. 1872.) [Species of eastern Asia.]

**Bolissieu**, H[enri] de. Les Ericacées du Japon, d'après les collections de l'abbé Faurie. (*Herb. Boissier Bull.* V. 905-924. 1897.)

#### Africa

**Krauss**, F[erdinand]. (*Flora*, XXVII. pt. 2, pp. 821-824. 1844.) [Species of southern Africa.]

**Dietrich**, D. N. F. (*In* his Flora universalis . . . Neue Folge . . . pl. 25-41. 1849-56.) [Species of southern Africa.]

**Hooker**, [Sir] J. D. (*Linn. Soc. Jour. Bot.* VI. 15-16. 1862.) [Species of tropical Africa.]

**Bolus**, Harry. (*Jour. Bot.* XXXII. 233-240. 1894.) [Species of tropical Africa.]

#### Australasia and Pacific Islands

**Beccari**, Odo[ardo]. (*In* his Malesia . . . I. 199-213. 1877-83.)

**Mueller**, Ferdinand, Baron von. New Vacciniaceae from New Guinea. (*Jour. Bot.* XXIV. 289-291. 1886.)

#### Morphology

**Schleiden**, M. J. 1839. — See vol. I. 121: MORPHOLOGY AND ANATOMY. EMBRYOLOGY.

**Irmisch**, Th[ilo]. Bemerkungen über die Inflorescenzen der einheimischen Vaccinium-Arten, sowie einiger Ericen und der Polygala Chamaebuxus. (*Flora*, XXXIV. 497-505. 1851.)

**Roeper**, Joh[ann]. Normales und Abnormes. (*Bot. Zeit.* X. 425-434, 441-448, 457-464. 1852.)

**Wydler**, Heinr[ich]. (*Flora*, XLIII. 597-600, 609-613. 1860.)

**Baillon**, H[enri]. Recherches sur l'organisation et le développement des Ericoidées. (*Adansonia*, I. 189-211, 1 pl. 1860-61.)

— Sur une Bruyère à gynécée monstrueux et sur le placenta normal de quelques Ericinées. (*Adansonia*, I. 287-290. 1860-61.)

**Gris**, A[rthur]. Considerations générales sur la structure de l'écorce dans les Ericinées. (*Acad. Sci. Paris Compt. Rend.* LXXIV. 875-877. 1872.)

**Mori**, A[ntonio]. Sulla struttura delle foglie delle Ericacee. (*Nuov. Giorn. Bot. Ital.* IX. 153-154; XV. 278-281, pl. 7-8. 1877-83.)

**Ljungström**, E.[L.]. Om bladets bygnad hos några Ericineer; förutgående meddelande. (*Bot. Notis.* 1882, pp. 178-184.)

**Vesque**, J[ulien]. (*Ann. Sci. Nat. Bot.* ser. 7, I. 225-240, pl. 11. 1885.)

**Bachmann**, O[tto]. (*Flora*, LXIX. 406. 1886.)

**Dies**, R[udolf]. (*Flora*, LXX. 533-534. 1887.)

**Breitfeld**, A[lexander]. Der anatomische Bau der Blätter der Rhododendroideae in Beziehung zu ihrer systematischen Gruppierung und zur geographischen Verbreitung. (*Bot. Jahrb.* IX. 319-379, pl. 5-6. 1888.) — Reprinted: (Diss.) 29 pp. O. Leipzig, 1888.

**Tieghem**, P[hilippe] van. Sur le réseau sus-endodermique de la racine chez les Légumineuses et les Ericacées. (*Soc. Bot. France Bull.* XXXV. 273. 1888.)

**Tieghem**, P[hilippe] van & **Douliot**, H. (*Ann. Sci. Nat. Bot.* ser. 7, VIII. 224-227, pl. 15. 1888.)

**Niedensu**, Frans. Über den anatomischen Bau der Laubblätter der Arbutoideae und Vaccinioidae in Beziehung zu ihrer systematischen Gruppierung und geographischen Verbreitung. (*Bot. Jahrb.* XI. 134-263, pl. 3-6. 1890.) — Reprinted: (Diss.) 45 pp. 2 il. O. Leipzig, 1889.

**Björge**, F[rederik]. Nogle Ericinee-Haars Udviklingshistorie. (*Bot. Tidsskr.* XVII. 307-314, 8 il. 1890.)

**Simon**, F[riedrich]. Beiträge zur vergleichenden Anatomie der Epacridaceae und Ericaceae. (*Bot. Jahrb.* XIII. 15-46, pl. 2. 1891.) — Reprinted: (Diss.) 35 pp. O. Leipzig, 1890.

**Meehan**, Thomas. On some morphological distinctions in the genera of Ericaceae. — Contributions to the life-histories of plants, VIII. (*Acad. Nat. Sci. Philadelphia Proc.* 1892, pp. 372-374. 1893.)

**Mauriase**, G. Structure et développement de la moelle des Ericacées. [1895.] (*Soc. Linn. Paris Bull.* II. 1177-1180. 1898.)

**Westermajer**, Max. 1899. — See vol. I. 132: MORPHOLOGY AND ANATOMY. STOMATA.

## Physiology

- Vesque, Julien.** (*Ann. Sci. Nat. Bot. ser. 6, VIII.* 386-388, pl. 20. 1879.)
- Warming, Eugen.** (*Bot. Tidsskr. XV.* 165-206, il. 2-16. 1886.)
- Biologiske Optegnelser om grønlandske Planter. (*Bot. Tidsskr. XV.* 151-206, 16 il.; XVI. 1-40, il. 17-28. 1886-88.)—Om biologiska förhållanden hos Grönlands Ericineer. [Extract.] (*Bot. Notis.* 1886, pp. 18-21.)—Ueber die Biologie der Ericineen Grönlands. (*Bot. Centr. XXV.* 30-32. 1886.)
- Fliche, P[aul].** Recherches chimiques et physiologiques sur la famille des Ericinées. (*Rev. Eaux For. XXVIII.* 496-507. 1889.)—Reprinted: 12 pp. O. n. t-p. [Poitiers, 1889.]
- Chandler, C. H.** Notes and a query concerning the Ericaceae. (*Wisconsin Acad. Sci. Trans. VIII.* (1888-91), pp. 161-162. 1892.)

Relating to soil preference.

**AGAPETES** (CALIGULA, CAVINIUM; THIBAUDIA spec., VACCINIUM spec.)

- Du Petit-Thouars, A. A.** [Cavinium.] (*In his Genera nova madagascariensis . . .* pp. 11-12. [1806.]—Also in ROEMER, J. J. *Collectanea . . .* p. 204. 1809.)
- Junghuhn, F[rantz].** (*Tidsschr. Neerl. Ind. I.* 184-185. 1845.) [Malayan species.]
- A. buxifolia:** **Hooker, [Sir] W. J.** *Agapetes buxifolia* Nutt. (*Bot. Mag. LXXXIII.* pl. 5012. 1857.)
- [Lemaire, Charles.] (*Ill. Hort. V.* 5. 1858.)
- A. macrantha:** **Planchon, J. E.** *Thibaudia macrantha*, *Thibaudia à grandes fleurs.* (*Flore Serr. VI.* 345-346, pl. 646. 1850.)
- **Hooker, [Sir] W. J.** *Thibaudia macrantha.* (*Bot. Mag. LXXVII.* pl. 4566. 1851.)
- [Lemaire, Charles.] *Thibaudia macrantha.* (*Jard. Fleur. I.* 2 pp., pl. 95. 1851.)
- A. Manni:** **Hemslay, W. B.** *Agapetes Manni.* (*Gard. Chron. ser. 3, XXVIII.* 254. 1900.)
- A. Meiniana:** **Mueller, Ferd[inand], Baron** von. (*Victor. Nat. III.* 158-159. 1887.)
- A. Moorhousiana:** **Mueller, Ferd[inand], Baron** von. Description of a new Papuan vacciniaceous plant. [2] pp. O. n. t-p. [Melbourne, 1896.]—From; *South. Sci. Record*, new ser. II. 1886.
- A. Pottingeri:** **Prairie, David.**—In KING, George & PRAIRIE, David. (*As. Soc. Bengal Jour. LXVII.* pt. 2, pp. 296-297. 1898.)
- A. saligna:** **L[emaire], Ch[arles].** *Vaccinium salignum.* (*Ill. Hort. IV.* 3 pp., pl. 122. 1857.)
- A. variegata:** **Hooker, [Sir] W. J.** *Thibaudia pulcherrima.* (*Bot. Mag. LXXIII.* pl. 4303. 1847.—[French translation.] (*Flore Serr. III.* pt. 7, 2 pp., pl. 1-2. 1847.)
- AGARISTA** (GAULTHERIA spec., LEUCOTHOE spec.)
- A. angustissima:** **Taubert, P[aul].** (*Bot. Jahrb. XVII.* 513. 1893.)
- A. ericoides:** **Taubert, P[aul].** (*Bot. Jahrb. XVII.* 512-513. 1893.)
- A. itatiaiae:** **Wawra [von Fernsee], H[einrich], Ritter.** [Gaultheria Itatiaiae.] (*Oesterr. Bot. Zeitschr. XXXI.* 280. 1881.—Also in his *Itinera principum S. Coburgi . . . I.* 73-74, pl. 6. 1883.)
- A. nerifolia:** **Hooker, [Sir] W. J.** *Leucothoe [sic] nerifolia.* (*Bot. Mag. LXXVII.* pl. 4593. 1851.)
- [Lemaire, Charles.] *Leucothoe nerifolia.* (*Jard. Fleur. II.* 2 pp., pl. 155. 1852.)
- A. pulchra:** **Hooker, [Sir] W. J.** *Leucothoe pulchra.* (*Bot. Mag. LXXIII.* pl. 4314. 1847.)
- AGAURIA** (ANDROMEDA spec.)
- A. buxifolia:** **Smith, Sir J. E.** [*Andromeda buxifolia.*] (*In his Plantarum icones hactenus ineditae . . . f. 59, pl. 1789-91.*)
- **Sims, John.** *Andromeda buxifolia.* (*Bot. Mag. LIII.* pl. 2660. 1826.)
- **Loddiges, Conrad & Sons.** *Andromeda buxifolia.* (*Loddiges' Bot. Cab. XV.* pl. 1494. 1828.)
- **Göbel, P. C. van.** [*Andromeda buxifolia.*] (*In his Sertumbotanicum . . . 2 pp., 1 pl. 1828-32.*)

- Agauria buxifolia:** **Reichenbach, H. G. L.** [*Andromeda buxifolia.*] (*In his Flora exotica . . . III.* 17, pl. 1835.)
- A. nummulariaefolia:** **Baker, J. G.** (*Linn. Soc. Jour. Bot. XXV.* 332-333. 1890.)
- A. polyphylla:** **Baker, J. G.** (*Linn. Soc. Jour. Bot. XX.* 194-195. 1884.)
- A. salicifolia:** **Smith, Sir J. E.** [*Andromeda salicifolia.*] (*In his Plantarum icones hactenus ineditae . . . f. 58, pl. 1789-91.*)
- **Hooker, [Sir] W. J.** [*Andromeda salicifolia.*] (*In his Exotic flora . . . III.* 192, pl. 192. 1827.)
- **Hooker, [Sir] W. J.** *Andromeda salicifolia.* (*Bot. Mag. LX.* pl. 3286. 1833.)
- **Engler, [Adolf].** [*Agauria salicifolia* var. *latissima.*] (*Akad. Wiss. Berlin Abh. Phys.* 1891, pt. 2, p. 324. 1892.)

## ANDROMEDA

- Buxbaum, I. C.** [*Poliifolia.*] (*Acad. Sci. Petrop. Comm. II.* (1727), pp. 345-346. 1729.)
- Michaux, André.** (*Jour. Hist. Nat. I.* 412-413, 417-418. 1792.) [North American species.]
- Meerburg, Nicolaas.** (*In his Plantarum selectarum icones . . . pl. 24-27. 1798.*)
- Hoffmannsegg, J. C. von.** (*In his Verzeichniss der Pflanzkulturen . . . pp. 38, 126, 204; Nachtrag 2, p. 53. 1824-26.*)
- Jacques, [Antoine].** [*Andromeda angusta.*] (*Soc. Hort. France Jour. X.* 116. 1864.)
- Sauvage, F. A.** [*Andromeda lacustris.*] (*Acad. Cienc. Med. Fis. Nat. Habana Anal. VI.* 250. 1869-70.)
- Eykman, J. F.** 1883.—See vol. I. 154: PHYSIOLOGY. PLANT CONSTITUENTS.
- A. glaucophylla:** **Loddiges, Conrad & Sons.** *Andromeda polifolia latifolia.* (*Loddiges' Bot. Cab. VI.* pl. 546. 1821.)
- **Wenderoth, G. W. F.** [*Andromeda glaucifolia.*] (*Hort. Acad. Marburg. Ind. Sem. 1827,* p. [5].)
- **Loddiges, Conrad & Sons.** *Andromeda polifolia angustifolia.* (*Loddiges' Bot. Cab. XVI.* pl. 1591. 1829.)
- **Loddiges, Conrad & Sons.** *Andromeda polifolia revoluta.* (*Loddiges' Bot. Cab. XVIII.* pl. 1725. 1831.)
- A. polifolia:** **Roth, A. W.** (*In his Beyträge zur Botanik, II.* 131-132. 1783.)
- **Wulfen, F. X.** (*In JACQUIN, N. J. Baron* von. *Collectanea . . . III.* 37-38. 1789.)
- **Loddiges, Conrad & Sons.** *Andromeda polifolia grandiflora.* (*Loddiges' Bot. Cab. XVIII.* pl. 1714. 1831.)
- **Tate, Ralph.** A new variety of *Andromeda polifolia.* (*Jour. Bot. IV.* 377-378. 1866.)
- **Neuman, L. M.** [*Andromeda polifolia* var. *acerosa.*] (*Svensk. Vetensk. Akad. Öfvers. XLII.* pt. 3, p. 47. 1885.)
- **Grieve, Symington.** Some notes on *Andromeda polifolia* Linn. with special reference to a new station in the Liddesdale district of Roxburghshire. (*Edinb. Bot. Soc. Trans. XXI.* 144-150, 258-269. 1900.)
- ANTHOPTERUS** (RUSBYA, THEMISTOCLESIA; THIBAUDIA spec.)
- Hooker, [Sir] J. D.** *Thibaudia coronaria.* (*Bot. Mag. CXII.* pl. 5575. 1866.)
- [Lemaire, Charles.] [*Thibaudia coronaria.*] (*Ill. Hort. XIII.* 49-51. 1866.)
- André, Édouard.** *Themistoclesia Coronilla* Linden et André. (*Ill. Hort. XVII.* 176-177, pl. 33. 1870.)
- Britton, N. L.** On *Rusbya*, a new genus of Vacciniaceae from Bolivia. (*Torr. Bot. Club Bull. XX.* 67-68. 1893.)
- [*Rusbya boliviana.*]—In **Rusby, H. H.** (*Torr. Bot. Club Mem. IV.* 215. 1893-96.)
- A. racemosus:** **Hooker, [Sir] W. J.** *Anthopterus racemosus.* (*Hooker's Ic. Plant. III.* pl. 243. 1840.)
- A. Wardii:** **Ball, [John].** *Anthopterus Wardii* Ball. (*Hooker's Ic. Plant. XV.* 51-53, pl. 1465. 1883-85.)
- ARBUTUS**
- Martius, E. W.** 1779.—See vol. I. 262: PHYTOGRAPHY. MISCELLANEOUS TAXONOMIC PUBLICATIONS.
- Forster, Georg.** (*In his De plantis magellanis et atlanticis commentationes*, pp. 21-23. [1787].)
- Schmidt, F[rantz].** (*In his Oesterröichs allgemeine Baumsucht . . . III.* 17-20, pl. 136-139. 1800.)
- Hoffmannsegg, J. C. von.** (*In his Verzeichniss der Pflanzkulturen . . . pp. 127, 204. 1824.*)



- Hooker**, [Sir] W. J. & **Arnett**, G. A. W[alker-]. [*Arbutus furiens*, A. punctata.] (*In their Botany of Capt. Beechey's voyage . . .* pp. 33-34. 18[30]-41.)
- Holdreich**, Theodor von. Einige Bemerkungen über griechische *Arbutus*-Arten. (*Flora*, XXVII. pt. 1, pp. 13-15. 1844.)
- Strecker**, A[dolph]. Ueber das *Arbutin* und seine Verwandlungen. (*Akad. Wiss. München Gel. Anzeig.* XLVI. 553-558. [1868.])
- Sargent**, C. S. (*Gard. & For.* II. 436. 1889.) [North American species.]
- A. Andrachne**: **Ehret**, G. D. A description of the *Andrachne*, with its botanical characters. (*Roy. Soc. Philos. Trans.* LVII. (1767), pp. 114-117, pl. 6. 1768. — Also in **FOTHERGILL**, John. Works, I. 405-409, pl. 1. 1783.)
- **Buchos**, [J. P.]. (*In his Plantes nouvellement découvertes*, p. 8, pl. 6. 1779.)
- **Ker**, [J. B.]. *Arbutus Andrachne*. (*Bot. Reg.* II. 113, pl. 1616.)
- **Savi**, G[iaetano]. (*In his Flora italiana . . .* I. 37-40, pl. 12. 1818.)
- **Sims**, John. *Arbutus Andrachne*. (*Bot. Mag.* XLVI. pl. 2024. 1819.)
- **Піотровскій**, В. [Piotrovski, V.]. Изслѣдованіе техническихъ свойствъ и анатомическаго строенія древесины и коры *Arbutus Andrachne* L. [An examination of the technical properties and of the anatomical structure of the wood and bark of *Arbutus Andrachne*.] (*C.-Импер. Инст. Извѣст. Ежен.* 1886, pp. 29-47.)
- A. andrachnoides**: **Loddiges**, Conrad & Sons. *Arbutus serratifolia*. (*Loddiges' Bot. Cab.* VI. pl. 580. 1821.)
- **Ker**, [J. B.]. *Arbutus hybrida*. (*Bot. Reg.* VIII. 619, pl. 1822.)
- **Candargy**, Paléologos. [*Arbutus Andrachne* hybr.] (*Soc. Bot. France Bull.* XLV. 109. 1896.)
- **Candargy**, Paléologos. [*Arbutus Unedo* × *Andrachne*.] (*In his Végétation de l'île de Lesbos*, p. 41. 1899.)
- A. arizonica**: **Sargent**, C. S. *Arbutus arizonica*. (*Gard. & For.* IV. 317, il. 54. 1891.)
- A. canariensis**: **Sims**, John. *Arbutus canariensis*. (*Bot. Mag.* XXXVIII. pl. 1577. 1813.)
- **Andrews**, Henry. *Arbutus longifolia*. [1814.] (*Andrews Bot. Rep.* X. pl. 664.)
- **Loiseleur-Deslongchamps**, J. L. A. [*Arbutus longifolia*.] (*In his Herbarium général . . .* IV. 240, pl. 1820.)
- **Drapiez**, [Auguste]. (*In his Herbar de l'amateur . . .* VII. 492, pl. 1834.)
- A. glandulosa**: **Greenman**, J. M. (*Amer. Acad. Proc.* XXXV. 309. 1900.)
- A. Menziesii**: **Lindley**, John. *Arbutus procera*. (*Bot. Reg.* XXI. 1753, pl. 1836.)
- **Paxton**, Joseph. *Arbutus procera*. (*Paxton's Mag. Bot.* II. 147, pl. 1836.)
- **Buckley**, S. B. [*Arbutus texana*.] (*Acad. Nat. Sci. Philadelphia Proc.* 1861, pp. 460-461. 1862. — See also 1862, p. 165.)
- **The Madrofia**. (*Gard. & For.* III. 509-510, 1 il. 1890.)
- **The Great Madrofia** of San Rafael. (*Gard. & For.* V. 146, il. 23. 1892.)
- **André**, Éd[ouard]. *L'Arbousier de Menzies*. (*Rev. Hort.* 1893, pp. 149-150, il. 53-54.)
- **Purdy**, Carl. *The Madrofia at Ukiah*. (*Gard. & For.* X. 283. 1897.)
- A. mollis**: **Hooker**, [Sir] W. J. *Arbutus mollis*. (*Bot. Mag.* LXXVII. pl. 4595. 1851.)
- **Lemaire**, Charles. [*Arbutus mollis*.] (*Jard. Fleur.* II. 2 pp., pl. 164. 1852.)
- A. Unedo**: **Loddiges**, Conrad & Sons. *Arbutus Unedo rubra*. (*Loddiges' Bot. Cab.* II. pl. 123. 1818.)
- **Savi**, G[iaetano]. (*In his Flora italiana . . .* I. 13-15, pl. 5. 1818.)
- **Sims**, John. *Arbutus Unedo* var. *δ integerrima*. (*Bot. Mag.* XLIX. pl. 2319. 1822.)
- **Loiseleur-Deslongchamps**, J. L. A. (*In his Herbarium général . . .* VIII. 543, pl. 1827.)
- **Drapiez**, [Auguste]. (*In his Herbar de l'amateur . . .* II. 110, pl. 1829.)
- **Babington**, C. C. Localities of several species of British plants observed during the summer of 1835. (*Mag. Nat. Hist.* IX. 243-246, il. 33. 1836. See p. 245.)
- Arbutus Unedo**: **Regel**, Ed[uard von]. [*Arbutus Unedo* var. *salicifolia*.] (*In his Index seminum . . . Hortus . . . petropolitanus . . .* 1856, p. 31.)
- **Kuntze**, Otto. [*Arbutus Unedo* var.] (*Hort. Petrop. Act. X. pt. 1, pp. 207-210. 1887.*)
- **Avice**. Note sur un bois d'Arbousiers dans les Cotes-du-Nord. (*Soc. Bot. France Bull.* XLIII. 123. 1896.)
- **Durègne**. Sur l'aire de dispersion de l'*Arbutus Unedo* L. aux environs d'Arcachon. (*Soc. Linn. Bordeaux Act.* LIV. Compt. Rend. pp. 2-4. 1899.)
- A. xalapensis**: **Lindley**, John. *Arbutus laurifolia*. (*Bot. Reg.* XXV. 67, pl. 1839.)
- **Lemaire**, Charles. (*Jard. Fleur.* I. Misc. pp. 27-29, il. 1851.)
- **Watson**, S[ereno]. (*Amer. Acad. Proc.* XVIII. 111. 1883.)
- ARCTOSTAPHYLOS** (COMAROSTAPHYLIS, XYLOCOCCUS; ARBUTUS spec.)
- Buckley**, S. B. [*Comarostaphylus glauca*.] (*Acad. Nat. Sci. Philadelphia Proc.* 1861, p. 461. 1862. — See also 1862, p. 165.)
- Parry**, C. C. Californian *Manzanitas*. (*California Acad. Sci. Bull.* II. (1886-87), pp. 483-496. 1887.)
- Eastwood**, Alice. The *Manzanitas* of Mt. Tamalpais. — Studies in the herbarium and the field, I. (*California Acad. Sci. Proc.* ser. 3, Bot. I. no. 2, pp. 81-85; no. 3, pp. 126-128. 1897-98.)
- A. arbutoides**: **Lindley**, John. *Comarostaphylis arbutoides*. (*Bot. Reg.* XXIX. 30, pl. 1843.)
- A. arguta**: **Zuccarini**, J. G. [*Comarostaphylis arguta*.] (*Hort. Reg. Monac. Sem.* 1836, pp. 2, 5.)
- **Hooker**, [Sir] W. J. *Arbutus discolor*. (*Hooker's Ic. Plant.* I. pl. 29. 1837.)
- **Zuccarini**, J. G. [*Comarostaphylis arguta*.] (*Akad. Wiss. München Abh. Math. Phys. Cl.* II. (1831-36), pp. 331-335. 1837.)
- A. bicolor**: **Nuttall**, Thomas. [*Xylococcus bicolor*.] (*Amer. Philos. Soc. Trans.* ser. 2, VIII. 258-259. 1843.)
- **Kellogg**, Albert. [*Arctostaphylos Veatchii*.] (*California Acad. Sci. Proc.* II. (1858-62), p. 19. 1863.)
- **Gray**, A[sa]. (*Amer. Acad. Proc.* VII. 366. 1868.)
- **Gray**, A[sa]. [*Arctostaphylos Clevelandi*.] (*Amer. Acad. Proc.* XII. 61. 1877.)
- A. Caecilliana**: **Loesener**, Th[eodor]. (*Herb. Boissier Bull.* II. 553-554. 1894.)
- A. diversifolia**: **Greene**, E. L. [*Comarostaphylis diversifolia*.] (*California Acad. Sci. Bull.* II. (1886-87), p. 406. 1887.)
- A. elegans**: **Jepson**, W. L. The mountain region of Clear Lake. (*Erythea*, I. 10-16. 1893. See p. 15.)
- A. Hookeri**: **Hooker**, [Sir] W. J. & **Arnett**, G. A. W[alker-]. [*Arbutus pungens*.] (*In their Botany of Capt. Beechey's voyage . . .* p. 144. 18[30]-41.)
- A. manzanita**: **The Manzanita**. (*Gard. & For.* IV. 565, il. 90. 1891.)
- A. media**: **Greene**, E. L. (*Pittonia*, II. 171-172. 1889-92.)
- A. mucronifera**: **Regel**, Ed[uard von]. (*In his Index seminum . . . Hortus . . . petropolitanus . . .* 1856, p. 30.)
- A. myrtifolia**: **Greene**, E. L. (*Pittonia*, I. 34-35. 1887-89.)
- A. nitida**: **Hooker**, [Sir] W. J. *Arctostaphylos nitida*. (*Bot. Mag.* LXVIII. pl. 3904. 1842.)
- **Lindley**, John. *Arctostaphylos nitida*. (*Bot. Reg.* XXXI. 32, pl. 1845.)
- A. nummularia**: **Gray**, A[sa]. (*Amer. Acad. Proc.* VII. 366-367. 1868.)
- **Brandege**, Kathrine. (*Zoe*, II. 77. 1891.)
- A. oaxacana**: **Hooker**, [Sir] W. J. *Arbutus xalapensis*. (*Hooker's Ic. Plant.* I. pl. 27. 1837.)
- A. Parryana**: **Lemmon**, J. G. New Californian plants. (*Pittonia*, II. 67-69. 1889-92.)
- A. patula**: **Greene**, E. L. (*Pittonia*, II. 171. 1889-92.)
- A. pungens**: **Hooker**, [Sir] W. J. *Arctostaphylos pungens*. (*Bot. Mag.* LXVIII. pl. 3927. 1842.)
- **Lindley**, John. *Arctostaphylos pungens*. (*Bot. Reg.* XXX. 17, pl. 1844.)

**Arctostaphylos pungens**: Torrey, John. (*In* EMORY, W. H. Notes of a military reconnaissance from Fort Leavenworth in Missouri to San Diego in California . . . p. 145, pl. 7. 1848. — Issue 2, p. 146, pl. 7. 1848. — Issue 3, p. 193, pl. 7. 1848.)

— **Wawra** [von Fernsee], H[einrich, Ritter]. [*Arctostaphylos pungens* var. *glaucofolia*.] (*In* his *Itinera principum* S. Coburgi . . . I. 72. 1883.)

— **Smith**, J. D. [*Arctostaphylos pungens* var. *cratericola*.] (*Bot. Gaz.* XVI. 13. 1891.)

**A. rubescens**: Bertoloni, Antonio. [*Arbutus rubescens*.] (*Acad. Sci. Inst. Bonon. Nov. Comm.* IV. 420-421, pl. 42. 1840. — Also in his *Florula guatemalensis* . . . pp. 20-21, pl. 8. 1840.)

**A. rupestris**: Robinson, B. L. & Seaton, H. E. (*Amer. Acad. Proc.* XXVIII. 112-113. 1893.)

**A. Stanfordiana**: Jepson, W. L. (*Erythea*, VII. 111-112, pl. 3. 1899.)

**A. tomentosa**: Hooker, [Sir] W. J. *Arbutus tomentosa*. (*Bot. Mag.* LXI. pl. 3320. 1834.)

— **Lindley**, John. *Arctostaphylos tomentosa*. (*Bot. Reg.* XXI. 1791, pl. 1836.)

**A. uva-ursi**: Murray, J. A. *Commentatio de Arbutu uva ursi exhibens descriptionem eius botanicam analysin chemicam eiusque in medicina et oeconomia varium usum*. 65 pp. sq. O. Gottingae, 1765.

— **Wulfen**, F. X. [*Arbutus uva-ursi*.] (*In* JACQUIN, N. J. *Baron von. Collectanea* . . . III. 90-92. 1789.)

— **Audubon**, J. J. [*Arbutus uva-ursi*.] (*In* his *Birds of America*, ed. Q. II. 124, pl. 119. 1841.)

— **Burnett**, M. A. [*Arbutus uva-ursi*.] (*In* her *Plantae utiles* . . . IV. no. 127, pl. 1850.)

— **Gris**, Arthur. (*Ann. Sci. Nat. Bot.* ser. 5, XIV. 77, pl. 4. 1872.) [Anatomical.]

— **Meehan**, Thomas. (*In* his *Native flowers* . . . I. 77-80, pl. 20. 1878.)

— **Guillemin**, H. *L'Arctostaphylos officinalis* Wimm. ou *Arbutus uva-ursi* L. à Étaule près Mellecey. (*Soc. Sci. Nat. Saône-et-Loire Bull.* XXIV. 76-77. 1898.)

— **Chauveaud**, [L.] G. (*Ann. Sci. Nat. Bot.* ser. 8, XII. 377-378, pl. 14. 1900.) [Anatomical.]

#### ARCTOUS (ARBUS spec.)

**Wulfen**, F. X. [*Arbutus alpina*.] (*In* JACQUIN, N. J. *Baron von. Collectanea* . . . III. 92-94. 1789.)

#### BEFARIA (BEJARIA, JURGENSENIA)

**Beer**, J. G. *Ueber Befaria* Lin. (*Bejaria* Mutis), die Alpenrose Südamerika's. (*Allg. Gartenzeit.* XVI. 65-66. 1848.)

[**Lindley**, John & **Paxton**, Joseph.] *The Close-headed Bejaria* (*Bejaria coarctata*). (*Paxton's Flow. Gard.* I. 83-86, 3 il., pl. 17. 1850-51.)

With an enumeration of all the Befarias in cultivation.

**B. aestuans**: Hooker, [Sir] W. J. *Befaria aestuans*. (*Bot. Mag.* LXXX. pl. 4818. 1854.)

— [**Lemaire**, Charles.] (*Ill. Hort.* I. 123. 1854.)

**B. denticulata**: Remy, Jules. (*Ann. Sci. Nat. Bot.* ser. 3, VIII. 230-231. 1847.)

**B. discolor**: Turczaninow, Nicolai. [*Jurgensenia mexicana*.] (*Soc. Nat. Moscou Bull.* XX. pt. 1, p. 151. 1847.)

**B. glauca**: [Morren, Charles.] *Befaria glauca* Humb. et Bonpl. (*Befaria glauque*). (*Soc. Agric. Bot. Gand Ann.* I. 61-62, pl. 7. [1845.]

— **Lindley**, John. *Befaria glauca*. (*Bot. Reg.* XXXI. Misc. notes, pp. 38-39. 1845.)

— **Hooker**, [Sir] J. D. *Befaria glauca*. (*Bot. Mag.* CXII. pl. 6893. 1866.)

**B. ledifolia**: [Lemaire, Charles]. *Bejaria* (*Befaria*) *ledifolia*, *Béjarie* à feuilles de *Ledum*. (*Flore Serr.* III. pt. 2, 2 pp., pl. 3. 1847.)

**B. Lindeniana**: Hooker, [Sir] W. J. *Bejaria coarctata*. (*Bot. Mag.* LXXV. pl. 4433. 1849.)

— [**Lemaire**, Charles.] *Bejaria Lindeniana* (*B. coarctata* W. Hook. non Humb. et Bonpl.). (*Jard. Fleur.* I. 4 pp., il., pl. 23. 1851.)

**B. Mathewsii**: Fielding, H. B. (*In* his *Sertum plantarum* . . . pl. 69. 1844.)

— **Hooker**, [Sir] W. J. *Befaria Mathewsii*. (*Bot. Mag.* LXXXIII. pl. 4981. 1857.)

— [**Lemaire**, Charles.] (*Ill. Hort.* IV. 54-55. 1857.)

**Befaria mexicana**: Seemann, Berthold. (*In* his *Botany of the voyage of H. M. S. Herald* . . . p. 317, pl. 57. 1852-57.)

**B. pallens**: Remy, Jules. (*Ann. Sci. Nat. Bot.* ser. 3, VIII. 229-230. 1847.)

**B. racemosa**: Ventenat, E. P. (*In* his *Description des plantes nouvelles* . . . jardin de J. M. Cels, f. 51, pl. 51. 1800.)

**B. resinosa**: Ventenat, E. P. (*In* his *Choix de plantes* . . . 2 pp., pl. 52. 1803.)

#### BLAERIA (ERICA spec.)

**Thunberg**, C. P. (*praeses*). *De Blaeria*. (*Diss.*) (Peter Elmstedt.) 12 pp. O. Upsaliae, [1802].

**Wendland**, J. C. (*In* his *Collectio plantarum* . . . I. 73-75, 85-86, pl. 25, 31; II. 1-4, 17-20, 35-36, 47-48, pl. 37-38, 43-44, 49, 55; III. 13-14, pl. 79. 1808-[19].)

**Bartling**, T. F. (*Linnaea*, VII. 649-650. 1832.) [Species of southern Africa.]

**Engler**, [Adolf]. (*Akad. Wiss. Berlin Abh. Phys.* 1891, pt. 2, pp. 325-328. 1892.) [Species of tropical Africa.]

— (*In* his *Die Pflanzenwelt Ost-Afrikas* . . . Theil C, p. 303, pl. 34-35. 1895.)

**B. ericoides**: Loddiges, Conrad & Sons. *Erica Blaeria*. (*Loddiges' Bot. Cab.* I. pl. 85. 1817.)

— **Loddiges**, Conrad & Sons. *Erica orbicularis*. (*Loddiges' Bot. Cab.* II. pl. 153. 1818.)

**B. leucocephala**: Bory de Saint-Vincent, J. B. G. M. (*In* his *Voyage dans les quatre principales îles des mers d'Afrique* . . . III. 172-173. 1804.)

**B. microdonta**: Wright, C. H. (*Kew Bull. Misc. Inform.* 1897, p. 272.)

**B. purpurea**: Elliot, G. F. Scott-. (*Ann. Bot. Lond.* V. 362. 1890-91.) [Ecological.]

#### BRUCKENTHALIA

**Sprengel**, Kurt. [*Bruckenthalia spiculiflora*.] (*In* his *Neue Entdeckungen* . . . I. 271-272. 1820.)

**Zabel**, H[einrich]. *Bruckenthalia spiculiflora* Reichenb. (*Garten-Zeit.* IV. 529-530, il. 123. 1855.)

#### BRYANTHUS

**Gray**, A[sa]. *Bryanthus Gmelini* Don. (*Bot. Gaz.* IX. 62. 1854.)

#### CALLUNA (ERICA spec.)

**C. vulgaris**: Taxonomy

— **Martius**, E. W. 1779. — See vol. I. 262: PHYTOGRAPHY. MISCELLANEOUS TAXONOMIC PUBLICATIONS.

— **Cooper**, Daniel. Details of the first excursion made this summer by the members of the Botanical society of London, with observations on varieties of plants. (*Mag. Nat. Hist.* ser. 2, II. 556-559. 1838. — See also p. 619.) [*Calluna vulgaris* var.]

— **Rabenhorst**, L[udwig]. [*Calluna vulgaris* b *pubens*.] (*In* his *Flora des Königreichs Sachsen* . . . p. 194. 1859.)

— "*Calluna vulgaris*" and "*Aira caryophylla*" in the United States. (*Edinb. New Philos. Jour.* new ser. XV. 162-163. 1862.)

— **Brittinger**, Christian. [*Calluna vulgaris* var.] (*Zool.-Bot. Ges. Wien Verh.* XII. 1071. 1862.)

— [**Rand**, E. S. jr.] *Calluna vulgaris*, a native of the United States. (*Mass. Hort. Soc. Trans.* 1861, pp. 32-41. 1862.)

— **Godron**, D. A. Une promenade botanique aux environs de Benfeld (Bas-Rhin). (*Soc. Hist. Nat. Colmar Bull.* IV. (1863), pp. 127-134. 1864. See pp. 133-134.)

— **Moore**, D[avid]. *Calluna vulgaris* in Newfoundland. (*Jour. Bot.* II. 154-155. 1864.)

— **Seemann**, B[erthold]. On the occurrence of *Calluna vulgaris* in America. (*Jour. Bot.* II. 55-56. 1864.)

— **Sprague**, C. J. Is the Heath indigenous to the United States? (*Boston Soc. Nat. Hist. Proc.* IX. 38-41, 207-210. 1865. — See also X. 63.)

— **Watson**, H. C. *Calluna vulgaris* in Cape Breton, in North America. (*Nat. Hist. Rev.* [ser. 2, V.] 149-150. 1865.)

— **Lawson**, George. On *Calluna* in America. (*Edinb. Bot. Soc. Trans.* VIII. 324-327. 1866.)

— **Seemann**, Berthold. On the Newfoundland Heather. (*Jour. Bot.* IV. 305-306, 1 pl. 1866.)

— **Meehan**, Thomas. *Calluna vulgaris* in New Jersey. (*Torr. Bot. Club Bull.* VI. 265-266. 1878.)

**Calluna vulgaris:** Riddell, L. S. *Calluna vulgaris* in Nantucket. (*Bot. Gaz.* V. 140. 1880.)

— Albert, A[bel]. [*Calluna olbiensis.*] 1884. — See vol. I. 416: PHYTOGRAPHY. FRANCE.

— Wittich, Christoph. (*Oberhess. Ges. Nat. Heilk. Ber.* XXVI. 77–80. 1889.)

— Goodale, G. L. The problem of Heather in North America. (*Gard. & For.* III. 62–63. 1890.)

— Rouy, Georges. Espèces nouvelles pour la flore française. [*Calluna Beleziaë.*] (*Soc. Bot. France Bull.* XXXVIII. 262–265. 1891. See p. 263.)

— Krause, E. H. L. Die Heide: Beitrag zur Geschichte des Pflanzenwuchses in Nordwesteuropa. (*Bot. Jahrb.* XIV. 517–539. 1892.)

— Gentil, [Ambroise]. [*Calluna vulgaris* var.] (*Soc. Agric. Sci. Sarthe Bull.* XXXIV. 102. 1893.)

— Morphology

— Lanessan, J. L. de. Sur la structure des sépales du *Calluna vulgaris*. [1874.] (*Soc. Linn. Paris Bull.* I. 30–31. 1889.)

— *Calluna vulgaris.* (*Gard. Chron.* ser. 2, III. 83, il. 15. 1875.) [Teratological.]

With an illustration of hexenbesen.

— Marloth, Rudolf. (*Bot. Jahrb.* IV. 242. 1883.)

— Physiology

— Flèche, Paul & Grandean, Louis. Recherches chimiques et physiologiques sur la Bruyère commune. (*Calluna vulgaris* Salisb.) (*Ann. Sci. Agron. Franç. Étrang.* ann. 1, I. 394–411. 1884.) — Separate.

— [Ericine.] (*Rev. Eaux For.* XXV. 326. 1886.) — From: "*Jour. Centr. Chim.*"

— Loew, Ernst. (*Bot. Ver. Brandenb. Verh.* XXXI. Abh. p. 41. 1890.) [Ecological.]

— Verhoeff, C. [W.]. Biologische Beobachtungen auf der Ostfriesischen Insel Norderney über Beziehungen zwischen Blumen und Insekten. [1891.] (*Naturw. Ver. Bremen Abh.* XII. 65–88. 1893. See p. 76.)

— Knuth, Paul. (*Bot. Centr.* XLIX. 363. 1892.) [Ecological.]

— Bonnier, Gaston. (*Ann. Sci. Nat. Bot.* ser. 7, XX. 283–285. 1895.) [Ecological.]

— Willis, J. C. & Burkill, I. H. (*Ann. Bot. Lond.* IX. 242–243, 265. 1895.) [Ecological.]

— Focke, W. O. (*Naturw. Ver. Bremen Abh.* XIII. 253–268. 1896.) [Ecological.]

— Warnstorf, Karl. (*Bot. Ver. Brandenb. Verh.* XXXVIII. Abh. p. 42. 1896.) [Ecological.]

— Pettitmeugin, Marcel. Sur l'adaptation aux sols calcaires de plantes silicicoles. (*Monde Plant.* IX. 194–195. [1900.]

#### CASSIOPE (ANDROMEDA spec.)

**C. ericoides:** Adams, M. F. [*Andromeda ericoides.*] (*Soc. Nat. Moscou Nouv. Mém.* III. 239. 1834.)

**C. fastigiata:** Don, David. [*Andromeda cupressiformis.*] (*Werner. Nat. Hist. Soc. Mem.* III. (1817–20), p. 411. 1821.)

— Hooker, [Sir] W. J. *Cassiope fastigiata.* (*Bot. Mag.* LXXX. pl. 4796. 1854.)

— Lemaire, Charles. (*Ill. Hort.* I. 66–67. 1854.)

**C. hypnoides:** Hooker, [Sir] W. J. *Andromeda hypnoides.* (*Bot. Mag.* LVI. pl. 2936. 1829.)

**C. Mertensiana:** Bongard, H. G. [*Andromeda Mertensiana.*] (*Acad. Sci. St. Pétersb. Mém. Sci. Math. Phys. Nat.* ser. 6, II. 152, pl. 5. 1833.)

**C. oxycoccoides:** Gray, A[sa]. (*Amer. Acad. Proc.* XX. 300. 1885.)

**C. selaginoides:** Hooker, [Sir] J. D. & Thomson, Thomas. On *Enkyanthus Himalaicus* and *Cassiope selaginoides*, two new species of Himalayan Ericaceae. (*Hooker's Jour. Bot. & Kew Gard. Misc.* VII. 124–126, pl. 3–4. 1855.)

**C. tetragona:** Hooker, [Sir] W. J. *Andromeda tetragona.* (*Bot. Mag.* LIX. pl. 3181. 1832.)

— Linsbauer, Karl. Zur Anatomie der Vegetationsorgane von *Cassiope tetragona* Don. (*Akad. Wiss. Wien Sitzber.* CIX. pt. 1, pp. 685–699, 2 pl. 1900.)

#### CAVENDISHIA

**C. callista:** Smith, J. D. (*Bot. Gaz.* XX. 5, pl. 2. 1895.)

**C. capitulata:** Smith, J. D. (*Bot. Gaz.* XXV. 147–148. 1898.)

**C. paniculata:** Rusby, H. H. (*Torr. Bot. Club Mem.* IV. 215–216. 1893–96.)

**Cavendishia pubescens:** De Wildeman, Em[ile]. (*In his Icones selectae Horti thenensis*, I. 103–106, pl. 24. 1899–1900.)

#### CHAMAEDAPHNE (CASSANDRA, EXOLEPTA; ANDROMEDA spec.)

**Buxbaum, I. C.** (*Acad. Sci. Petrop. Comm.* I. (1726), pp. 241–243, pl. 8. 1728.)

**Sims, John.** *Andromeda calyculata* var. *ventricosa.* (*Bot. Mag.* XXXII. pl. 1286. 1810.)

**Rafinesque-Schmalz, C. S.** [Exolepta.] (*Amer. Month. Mag.* IV. 193. 1818–[19].)

**Donnermark, H[enckel] von.** Ueber *Andromeda calyculata* L. (*Flora*, II. pt. 1, pp. 65–68. 1819.)

**Loddiges, Conrad & Sons.** *Andromeda calyculata latifolia.* (*Loddiges' Bot. Cab.* VI. pl. 530. 1821.)

— *Andromeda calyculata nana.* (*Loddiges' Bot. Cab.* IX. pl. 862. 1824.)

**Guimpel, Friedrich, Otto, Friedrich & Hayne, F. G.** [*Andromeda crispa.*] (*In their Abbildungen der fremden . . . Holzarten*, pp. 63–64, pl. 51. 1825.)

**Loddiges, Conrad & Sons.** *Andromeda calyculata.* (*Loddiges' Bot. Cab.* XV. pl. 1464. 1828.)

**Desfontaines, René.** [*Andromeda crispa.*] (*In his Catalogus plantarum Horti . . . parisiensis*, ed. 3, p. 398. 1829.)

**Loddiges, Conrad & Sons.** *Andromeda calyculata ventricosa.* (*Loddiges' Bot. Cab.* XVI. pl. 1582. 1829.)

**Wenderoth, [G. W. F.].** [*Andromeda calyculata* var. *crispa.*] (*Ges. Beford. Naturw. Marburg Schrift.* II. 251. 1831.)

**Braun, Alexander.** [Das Vorkommen getrennter Blumenblätter bei Pflanzengattungen, welche sonst verbundene besitzen. (*Bot. Ver. Brandenb. Verh.* XVIII. 14–15. 1876.) [*Andromeda calyculata.*]

**Meehan, Thomas.** [*Chamaedaphne calyculata.*] (*In his Native flowers . . . I.* 125–128, pl. 32. 1878.)

**Helsing, G. [H.].** *Cassandra calyculata* funnen i Sverige. (*Bot. Notis.* 1900, pp. 55–63.)

#### CHIOGENES (GLYCIPHULLA, GAULTHERIA spec.)

**Rafinesque-Schmalz, C. S.** [Glyciphulla.] (*Amer. Month. Mag.* IV. 192–193. 1818–[19].)

**Swartz, Olof.** [*Gaultheria hispidula.*] (*In his Adnotationes botanicae . . .* pp. 29–30. 1829.)

#### CLADOTHAMNUS

**C. campanulatus:** Greene, E. L. (*Erythea*, III. 65–66. 1895.)

**C. pyroliflorus:** Bongard, H. G. (*Acad. Sci. St. Pétersb. Mém. Sci. Math. Phys. Nat.* ser. 6, II. 155, pl. 1. 1833.)

— Sargent, C. S. *Cladothamnus pyrolaeifolius.* (*Gard. & For.* X. 216, il. 27. 1897.)

#### CORALLOBOTRYS (EPIGYNIUM spec.)

**Hooker, [Sir] W. J.** *Epigynium acuminatum* Klotzsch. (*Bot. Mag.* LXXXIII. pl. 5010. 1867.)

#### DABOECIA (BORETTA; ERICA spec., MENZIESIA spec.)

**Jussieu, [A. L.].** Mémoire sur la plante nommée par les botanistes *Erica Daboecia*, et sur la nécessité de la rapporter à un autre genre et à une autre famille. (*Mus. Hist. Nat. Paris Ann.* I. 52–56, pl. 4. 1802.) — Observations on the plant called *Erica Daboecia*, shewing the necessity of referring it to a different genus and order. (*In* [König, C.] *Tracts relative to botany . . .* pp. 261–277, pl. 1. 1805.)

**Hoffmannsegg, J. C. von.** [*Menziesia minor.*] (*In his Verzeichniss der Pflanzenkulturen . . .* p. 79. 1824.)

**Lindley, John.** [*Menziesia polifolia.*] (*Hort. Soc. Lond. Trans.* VI. 288–290. 1826.)

**Loddiges, Conrad & Sons.** *Menziesia polifolia nana.* (*Loddiges' Bot. Cab.* XX. pl. 1907. 1833.)

**Don, David.** [*Daboecia polifolia* var. *alba.*] (*In* SWEET, Robert. *British flower garden . . .* ser. 2, III. 2 pp., pl. 276. 1835.)

**Jackson, B. D.** *Daboecia.* (*Jour. Bot.* XXVII. 50. 1889.)

**Koopmann, Karl & Wittmack, Ludwig.** *Boretta (Daboecia [sic] cantabrica* O. Kuntze, die irländische Heide. (*Gartenft.* XLVII. 257–259, pl. 1450. 1898.)

#### DESMOGYNE

**King, George & Frain, David.** [*Desmogyne nerifolia.*] (*As. Soc. Bengal Jour.* LXVII. pt. 2, pp. 297–298. 1898.)

## DIPLARCHE

**Hooker**, [Sir] J. D. & **Thomson**, T[homas]. On Maddenia and Diplarche, new genera of Himalayan plants. (*Hooker's Jour. Bot. & Kew Gard. Misc.* VI. 380-384, pl. 11-12. 1854.)

## DIPLYCOSIA (GAULTHERIA spec., VACCINIUM spec.)

**Stapf**, O[tto]. (*Linn. Soc. Trans. Bot.* IV. 191-195, pl. 14. 1894-96.)

**D. ciliolata**: **Hooker**, [Sir] W. J. *Diplycosia ciliolata* Hook. fil. (*Hooker's Ic. Plant.* IX. pl. 894. 1852.)

**D. discolor**: **Hooker**, [Sir] W. J. *Gaultheria discolor*. (*Bot. Mag.* LXXXIV. pl. 5034. 1858.)

— **Lemaire**, Charles. [*Gaultheria discolor*.] (*Ill. Hort.* V. 30-31. 1858.)

**D. microphylla**: **Rydberg**, P. A. [*Vaccinium microphyllum*.] (*Torr. Bot. Club Bull.* XXIV. 251-252. 1897.)

## ELLIOTTIA

**Planchon**, J. E. (*Ann. Sci. Nat. Bot.* ser. 3, VI. 128. 1846.)

**Sargent**, C. S. *Elliottia racemosa*. (*Gard. & For.* VII. 206, il. 37. 1894.)

## ENKIANTHUS (ENKYANTHUS, MELIDORA, TRITOMODON; ANDROMEDA spec.)

**Palibin**, J. [V.]. Revisio generis *Enkianthus* Lour. (*Hort. Univ. Petrop. Script. Bot.* 1897, no. 15, pp. 1-18.) — *Reprinted*: 18 pp. O. t-p-c. St. Petersburg, 1897.

Preceded by a Russian abstract (pp. 1-3).

**E. brachyphyllus**: **Franchet**, A[drien]. (*Jour. Bot. Paris*, IX. 371-372. [1895.])

**E. campanulatus**: **Maximowicz**, C. J. [*Andromeda campanulata* Miq. (*Gartenfl.* XXII. 3-4, pl. 747. 1873.)

— **Hooker**, [Sir] J. D. *Enkianthus campanulatus*. (*Bot. Mag.* CXV. pl. 7059. 1839.)

**E. chinensis**: **Franchet**, A[drien]. (*Jour. Bot. Paris*, IX. 371. [1895.])

— **Bois**, D[ésiré]. (*Soc. Hort. France Jour.* ser. 4, I. 212, il. 23. 1900.)

**E. himalaicus**: **Hooker**, [Sir] J. D. & **Thomson**, T[homas]. On *Enkyanthus himalaicus* and *Cassiope selaginoides*, two new species of Himalayan Ericaceae. (*Hooker's Jour. Bot. & Kew Gard. Misc.* VII. 124-126, pl. 3-4. 1855.)

— **Hooker**, [Sir] J. D. *Enkianthus himalaicus*. (*Bot. Mag.* CV. pl. 6460. 1879.)

**E. japonicus**: **Turczaninow**, Nicolai. [*Tritomodon japonicus*.] (*Soc. Nat. Moscou. Bull.* XXI. pt. 1, pp. 584-585. 1848.)

— **Hooker**, [Sir] J. D. *Enkyanthus japonicus*. (*Bot. Mag.* XCVI. pl. 5822. 1870.)

**E. nikoënsis**: **Maximowicz**, C. J. [*Andromeda nikoënsis*.] (*Acad. Sci. St. Pétersb. Bull.* XXII. 496-497. 1838.)

— *Acad. Sci. St. Pétersb. Mém. Biol.* XII. 741-742. 1838.)

**E. quinqueflorus**: **Sims**, John. *Enkianthus quinqueflora*. (*Bot. Mag.* XL. pl. 1649. 1814.)

— **Trattinick**, Leopold. (*In his Auswahl vorzüglich schöner . . . Gartenpflanzen . . . II.* 66-67, 1 pl. 1821.)

— **Lindley**, J[ohn]. *Enkianthus quinqueflorus*. (*Bot. Reg.* XI. 884, pl. 1825.)

— **Lindley**, J[ohn]. *Enkianthus reticulatus*. (*Bot. Reg.* XI. 885, pl. 1825.)

— **Loddiges**, Conrad & Sons. *Enkianthus quinqueflorus*. (*Loddiges' Bot. Cab.* XII. pl. 1101. 1826.)

— **Loiseleur-Deslongchamps**, J. L. A. (*In his Herbar général . . . VIII.* 555, pl. 1827.)

— **Drapiez**, [Auguste]. (*In his Herbar de l'amateur . . . I.* 19, pl. 1828.)

— **Géel**, P. C. van. (*In his Sertum botanicum . . . 2 pp.*, 1 pl. 1828-32.)

— **Reichenbach**, H. G. L. (*In his Flora exotica . . . V.* 8, pl. 1836.)

— **Maund**, Benjamin. *Enkianthus reticulatus*. (*Maund's Bot.* I. 2 pp., pl. 1. [1837.])

— **Paxton**, Joseph. *Enkianthus reticulatus*. (*Paxton's Mag.* Bot. V. 127-128, pl. 1838.)

— **Fortune**, R[obert]. The *Enkianthus* at Hongkong. (*Gard. Chron.* 1850, p. 116.) — Einige Bemerkungen über die Gattung *Enkyanthus*. (*Allg. Deutsch. Gart. Blumenzeit.* VI. 244-245. 1850.)

**Enkianthus Rosthornii**: **Diels**, L[udwig]. (*Bot. Jahrb.* XXIX. pt. 3-4, p. 509. 1900.)

**E. uniflorus**: **Bentham**, [George]. (*Lond. Jour. Bot.* I. 489. 1842.)

## EPIGAEA (GAULTHERIA spec.)

**E. asiatica**: **Maximowicz**, C. J. (*Acad. Sci. St. Pétersb. Bull.* XI. 432. 1867. — *Acad. Sci. St. Pétersb. Mém. Biol.* VI. 204. 1868.)

**E. repens**: Taxonomy

— **Ventenat**, [E. P.]. Sur l'*Epigaea repens* L., et sur un genre nouveau nommé *Goudenia*. [1797.] (*Soc. Philom. Bull.* I. pt. 2, pp. 41-42, 1 pl. 1791-99.) — Observations sur l'*Epigaea repens* L., et description d'un genre nouveau. (*Acad. Sci. Paris Mém.* II. 312-325, pl. 9-10. 1799.)

— **Andrews**, Henry. *Epigaea repens*. [1800.] (*Andrews Bot. Rep.* II. pl. 102.)

— **Trattinick**, Leopold. (*In his Archiv der Gewächskunde*, II. 5, 1 pl. 1812-14. — *Also in his Ausgemahlte Tafeln . . . I.* 1 pl.; III. 30. 1812-14.)

— **Ker**, J. B. [*Epigaea repens*.] (*Bot. Reg.* III. 201, pl. 1817.)

— **Loddiges**, Conrad & Sons. *Epigaea repens*. (*Loddiges' Bot. Cab.* II. pl. 160. 1818.)

— **Loiseleur-Deslongchamps**, J. L. A. (*In his Herbar général . . . IV.* 239, pl. 1820.)

— **Drapiez**, [Auguste]. (*In his Herbar de l'amateur . . . VIII.* 593, pl. 1835.)

— **Epigaea repens** [var. *rubicunda*]; *Épigie rampante*, à fleurs rouges. (*Hort. Belg.* IV. 184-185, pl. 32. 1837.)

— **Don**, D[avid]. [*Epigaea repens* var. *rubicunda*.] (*In SWEET*, Robert. *British flower garden . . . ser. 2, IV.* 2 pp., pl. 384. 1838.)

— **Bertoloni**, Antonio. (*Accad. Sci. Bologna Mem.* II. 317. 1850. — *Also in his Miscellanea botanica*, pt. 10, p. 35. 1851.)

— **Wood**, T. F. The North Carolina Crocus. — Notes from North Carolina. (*Torr. Bot. Club Bull.* IX. 115. 1882.)

On its popular name Crocus.

— **Mather**, G. E. The May-flower. (*Torr. Bot. Club Bull.* XI. 105-107. 1884.) — *From*: "*Canadian Sci. Monthly*."

— Morphology and physiology

— **Bailey**, L. W. [*Epigaea* with abnormal flowers.] (*Boston Soc. Nat. Hist. Proc.* XI. 115. 1868.)

— **Meehan**, Thomas. Variations in *Epigaea repens*. (*Acad. Nat. Sci. Philadelphia Proc.* 1868, pp. 153-156. — *Gard. Monthly*, XI. 47-49. 1869. — *Linn. Jour. Bot.* VII. 78-82. 1869.)

— **Meehan**, Thomas. Double flowers in *Epigaea repens*. (*Acad. Nat. Sci. Philadelphia Proc.* 1873, p. 276.)

— **Wilson**, W. P. [Note on *Epigaea repens*.] (*Boston Soc. Nat. Hist. Proc.* XVIII. 356. 1877. — *See also* p. 402.)

— **Bailey**, W. W. A double *Epigaea repens*. (*Bot. Gaz.* VI. 238. 1881. — *Gard. Chron.* ser. 2, XVI. 310. 1881.)

— **Middleton**, M. L. *Epigaea repens*. (*For. Leaves*, III. 31. 1890.) [Physiological.]

— **Wilson**, K. E. Double flowers of the *Epigaea repens*. (*Bot. Gaz.* XV. 19-20. 1890.)

— **Halsted**, B. D. Notes upon *Epigaea repens*. (*Torr. Bot. Club Bull.* XVIII. 249-250. 1891.)

— **Wilson**, W. P. Some observations on *Epigaea repens*. (*Bot. Gaz.* XVII. 294. 1892.) — Observations on *Epigaea repens* L. [1892.] (*Univ. Pennsylv. Contrib. Bot. Labor.* I. 56-63, pl. 8. 1897.)

— **Langdon**, F. E. A study of *Epigaea repens*. (*Asa Gray Bull.* 1894, no. 4, pp. 1-3.)

— **Weed**, C. M. Ten New England blossoms and their insect visitors. 11+142 pp. il. D. Boston, 1895.

## EREMIA (GRISEBACHIA)

**Delessert**, Ben[amin]. [*Eremia Bartlingiana*.] (*In his Icones selectae*, V. 9, pl. 20. 1846.)

**MacOwan**, Peter. [*Grisebachia eremioides*.] (*Linn. Soc. Jour. Bot.* XXV. 392-393. 1890.)

## ERICA (PENTAPERA, SYRINGODEA)

## Taxonomy

**Linné**, Carl von (*praeses*). De *Erica*. (Diss.) (J. A. Dahlgren.) 16 pp. 1 pl. O. Upsalae, [1770]. — *Also in his Amoenitates . . . VIII.* 46-62, pl. 1. 1785.)

- Thunberg, C. P. (praeses).** De Erica. (Diss.) (J. B. Struve.) 62 pp. 6 pl. O. Upsaliae, [1785]. — Also in *USTRERI, [Paul]. Delectus opusculorum botanicorum . . . II.* 1-78. 1793. — Also in *THUNBERG, C. P. Dissertationes . . . II.* 195-261. 1799-1801. — De Erica. Curante R. A. Salisbury. (Diss.) (J. B. Struve.) Ed. 2. [4]+62 pp. 1 pl. sq. O. Featherstone, 1800.
- Schmidt, F. W.** [Erica scabra, E. laniflora, E. campanulata.] (In his *Neue und seltene Pflanzen . . .* pp. 42-49. 1793.)
- Bauer, Franz.** Delineations of exotic plants cultivated in the Royal garden at Kew; drawn and coloured, and the botanical characters displayed according to the Linnean system by Francis Bauer; published by W. T. Aiton. 3 pts. 30 pl. F. London, 1796; published by W. T. Aiton.  
Cover bears the dates 1791-1800.
- Wendland, J. C.** (In his *Botanische Beobachtungen . . .* pp. 44-49. 1798.)  
— *Ericarum icones et descriptiones.* (Abbildungen und Beschreibung der Heiden.) 10 pts. 60 pl. sq. Q. Hannover, 1798-1800.
- Salisbury, R. A.** Species of Erica. (*Linn. Soc. Trans.* VI. 316-388. 1802.)
- Andrews, H. C.** Coloured engravings of Heaths; the drawings taken from living plants only, with the appropriate specific character, full description, native place of growth and time of flowering of each in Latin and English . . . 4 vol. [288] ff. 288 pl. F. London, 1802-30.  
— The Heathery; or, A monograph of the genus Erica . . . with Latin and English descriptions, dissections etc. of all the known species of that extensive and distinguished tribe of plants. 6 vol. 300 pl. O. London, 1804-12. — Ed. 2 enl. 6 vol. 300 pl. O. London, 1845.
- Waits, C. F.** Beschreibung der Gattung und Arten der Heiden, nebst einer Anweisung zur zweckmässigen Kultur derselben; ein Handbuch für Botaniker, Gärtner und Gartenfreunde. 12+355 pp. 2 pl. O. Altenburg, 1805. — New ed. 12+355 pp. 2 pl. O. Leipsig & Altenburg, 1809.
- Trattinick, Leop[old].** (In his *Archiv der Gewächskunde*, II. 10, 15, 7 pl. 1812-14. — Also in his *Ausgemahlte Tafeln . . . II.* 7 pl.; III. 38-39, 59-61, 19 pl. 1812-14.)
- Sprengel, Kurt.** (In his *Plantarum minus cognitarum pugillus I.*, pp. 30-31. 1813.)
- Trattinick, Leop[old].** (In his *Auswahl vorzüglich schöner . . . Gartenpflanzen . . . I.* 19-34, 10 pl. 1821.)
- [**Sinclair, George.**] Hortus ericaeus woburnensis; or, A catalogue of Heaths in the collection of the Duke of Bedford at Woburn Abbey, alphabetically and systematically arranged; [with an introduction by John, 6th Duke of Bedford]. 14+42 pp. 10 pl. F. [London], 1826.
- Hofmannsegg, J. C. von.** (In his *Verzeichniss der Pflanzenkulturen . . . Nachtrag II.*, pp. 28, 111-112; *Nachtrag III.*, pp. 9, 34-35. 1826.)
- Tausch, I. F.** Bemerkungen über Erica. (*Flora*, XVII. pt. 2, pp. 593-606, 615-622. 1834.) — Observations sur plusieurs espèces d'Erica. (*Ann. Sci. Nat. Bot.* ser. 2, III. 292-300. 1835.)  
— Ueber das System der Gattung Erica. (*Flora*, XX. pt. 2, pp. 481-493, 497-509. 1837.)
- Klotzsch, J. F.** Additamenta et emendata in tribus Clavifloras, Intestiniifloras, Scoliostomata et Limbatas Ericae generis. (*Linnaea*, XII. 500-511. 1838.)  
— *Ericarum a cel. Adalberto de Chamisso descriptarum pars addita.* (*Linnaea*, XII. 511-543. 1838.)
- Tausch, [I. F.]** Ueber einige neue oder weniger gekannte Arten der Gattung Erica. (*Flora*, XXII. pt. 2, pp. 625-638. 1839.)
- Regel, Eduard von.** (In his *Index seminum . . . Hortus . . . petropolitanus . . .* 1856, pp. 28-30.)
- Heurck, Henri van & Müller, J.** [Erica leptoclada, E. Vanheurckii.] (In *HEURCK, Henri van.* *Observationes botanicae . . .* pp. 34-38. 1870-71.)
- Europe
- Soyer-Willemet, H. F.** Sur les Erica multiflora et E. vagans. (*Soc. Sci. Nancy Mém.* 1833-34, pp. 34-39. — Also in his *Euphrasia officinalis et espèces voisines . . .* 19 pp. O. Nancy, 1835. See pp. 14-19.)
- Willkomm, H. M.** (*Linnaea*, XXV. 45-47. 1852.)
- Hance, H. F.** Erica carnea Linn., gathered in Devon; with a few remarks on that species and E. mediterranea Linn. (*Jour. Bot.* V. 136-138. 1867.)
- Moore, David.** Sur quelques plantes d'Irlande. (*Congr. Intern. Bot. Paris 1867 Actes*, 1867, pp. 55-57.)
- Balfour, [J. H.]** 1876. — See vol. I. 403: PHYTOGRAPHY. BRITISH ISLANDS.
- Debeaux, O[don].** Observations sur deux espèces du genre Erica nouvelles pour la flore des Pyrénées-Orientales. (*Soc. Sci. Pyrén. Or. Bull.* XXII. 286-298, 1 pl. 1876.) — Reprinted: 15 pp. O. Perpignan, 1876.
- Nicotra, Leopoldo.** [Erica multiflora Preslii, E. arborea glabriuscula.] (In his *Prodromus florae messanensis . . .* pp. 309-310. 1878-[83].)
- Ohatin, A[dolphe].** Les Erica de la flore de Paris. (*Soc. Bot. France Bull.* XXIX. 135-137. 1882.)
- Bonnet, [Edmond].** Recherches sur la nomenclature et la synonymie de deux espèces critiques de genre Erica. (*Naturaliste*, II. 315. 1882-84.)
- Gentil, [Ambroise].** (*Soc. Agric. Sci. Sarthe Bull.* XXXIV. 100-101. 1883.)
- Macfarlane, J. M.** An examination of some Ericas collected by the Scottish alpine botanical club in Connemara during 1890. (*Edinb. Bot. Soc. Trans.* XIX. 58-64, 1 pl. 1893.)
- Neyraud, [J. E.]** Sur la découverte dans la Gironde de l'Erica Watsoni DC. et de quelques formes et variétés de l'Erica ciliaris et de l'Erica Tetralix. (*Soc. Linn. Bordeaux Act.* LV. *Compt. Rend.* pp. 160-166. 1900.)
- Africa
- Royen, Adrian van.** Ericetum africanum. 40 pl. F. n. t-p. n. p., [17 . . ?].
- Buxbaum, I. C.** [Poliifolia africana.] (*Acad. Sci. Petrop. Comm.* II. (1727), p. 346, pl. 21. 1729.)
- Linné, Carl von.** [Erica spumosa, E. haliacaba.] (In his *Plantae rariores africanæ*, p. 11. [1760.]
- Tausch, I. F.** (*Flora*, XIII. pt. 2, p. 555. 1830.)
- Bartling, T. F.** (*Linnaea*, VII. 627-649, 651-652. 1832.)
- Bolus, Harry.** (*Linn. Soc. Jour. Bot.* XXIV. 178-187. 1888.)
- Morphology and Physiology
- Rüthe, C. F.** Analyse der Asche von Erica carnea L. und Calluna vulgaris Salisb., sowie der entsprechenden Bodenarten. (*Ann. Chem. Pharm.* LXXXVII. 118-120. 1853.)
- Wyder, Heinr[ich].** (*Flora*, XL. 146-148, 1 pl. 1857.) [Morphological.]
- Trelase, William.** (*Boston Soc. Nat. Hist. Proc.* XXI. 424-426, pl. 7. 1883.) [Ecological.]
- Elliot, G. F. Scott.** (*Ann. Bot. Lond.* IV. 269-270, pl. 15; V. 361-362. 1889-91.) [Ecological.]
- Enumeration of Species
- E. abietina:** **Schneevoegt, G. V.** (In his *Icones plantarum rariorum*, f. 23, pl. 1793-[95].)  
— **Bonpland, A[imé].** [Erica Patersonia.] (In his *Description des plantes rares cultivées à Malmaison . . .* pp. 108-109, pl. 44. 1813.)  
— **Loddiges, Conrad & Sons.** Erica Patersoni. (*Loddiges' Bot. Cab.* XVIII. pl. 1727. 1831.)
- E. acuta:** **Loddiges, Conrad & Sons.** Erica scariosa. (*Loddiges' Bot. Cab.* V. pl. 477. 1820.)
- E. adenostoma:** **Kunze, Gustav.** (*Linnaea*, XX. 38. 1847.)
- E. aggregata:** **Sprengel, Kurt.** (In his *Neue Entdeckungen . . . I.* 270-271. 1820.)  
— **Loddiges, Conrad & Sons.** Erica aggregata. (*Loddiges' Bot. Cab.* XVII. pl. 1678. 1830.)
- E. Aitonia:** **Curtis, William.** Erica Aitonia. (*Bot. Mag.* XII. pl. 429. 1796.)  
— **Loddiges, Conrad & Sons.** Erica Aitoniana. (*Loddiges' Bot. Cab.* II. pl. 144. 1818.)
- E. albens:** **Curtis, William.** Erica albens. (*Bot. Mag.* XIII. pl. 440. 1799.)  
— **Loddiges, Conrad & Sons.** Erica albens. (*Loddiges' Bot. Cab.* I. pl. 95. 1817.)
- E. alopecuroides:** **Loddiges, Conrad & Sons.** Erica alopecuroides. (*Loddiges' Bot. Cab.* IX. pl. 874. 1824.)
- E. ampullacea:** **Curtis, William.** Erica ampullacea. (*Bot. Mag.* IX. pl. 303. 1795.)  
— **Loddiges, Conrad & Sons.** Erica ampullacea. (*Loddiges' Bot. Cab.* VI. pl. 508. 1821.)  
— **Loiseleur-Deslongchamps, J. L. A.** (In his *Nouvel herbier de l'amateur*, 2 pp., pl. 31. 1838.)

- Erica andromedaeflora:** Sims, John. *Erica andromedaeflora*. (*Bot. Mag.* XXXI. pl. 1250. 1810.)  
 — Loddiges, Conrad & Sons. *Erica triumphans*. (*Loddiges' Bot. Cab.* III. pl. 257. 1818.)  
 — Loddiges, Conrad & Sons. *Erica andromedaeflora*. (*Loddiges' Bot. Cab.* VI. pl. 521. 1821.)  
 — Sims, John. *Erica andromedaeflora*  $\beta$  triumphans. (*Bot. Mag.* XLIX. pl. 2322. 1822.)  
 — [Bentham], George. *Erica andromedaeflora*. (*Maunder's Bot.* III. 2 pp., pl. 132. [1839].)  
**E. arborea:** Bartling, F. G. (*In* BARTLING, F. G. & WENDLAND, H. L. *Beiträge zur Botanik*, pt. 2, pp. 131-132. 1825.)  
 — Hogg, John. (*Hooker Jour. Bot.* I. 127-128. 1834.) [Historical.]  
 — Fresenius, Georg. [*Erica acrophylla*]. (*Flora*, XXI. pt. 2, pp. 604-605. 1836.)  
 — Schacht, Hermann. (*In his* Madeira . . . pp. 93-94, 1 pl. 1859.)  
 — Texidor y Oos, Juan. [*Erica arborea* var. *grandiflora*]. 1839. — See vol. I. 421: PHYTOGRAPHY. IBERIAN PENINSULA.  
 — Chabert, Alfred. *Observations sur la flore montagneuse du cap Corse*. (*Soc. Bot. France Bull.* XXIX. apx. pp. 50-57. 1862.)  
*Erica arborea*  $\beta$  *rupestris* (pp. 54-55).  
**E. Archeria:** Loddiges, Conrad & Sons. *Erica Archeria*. (*Loddiges' Bot. Cab.* XV. pl. 1466. 1828.)  
**E. ardens:** [Ker, J. B.] *Erica ardens*. (*Bot. Reg.* II. 115, pl. 1816.)  
 — Loddiges, Conrad & Sons. *Erica ardens*. (*Loddiges' Bot. Cab.* I. pl. 47. 1817.)  
 — [*Erica ardens*]. (*In* DICTIONNAIRE universelle d'histoire naturelle, atlas, ed. 2, III. pl. 312. [1839-49].)  
**E. aristata:** Sims, John. *Erica aristata*. (*Bot. Mag.* XXXI. pl. 1249. 1810.)  
 — Loddiges, Conrad & Sons. *Erica aristata*. (*Loddiges' Bot. Cab.* I. pl. 73. 1817.)  
 — Gmel, P. C. van. (*In his* Sertum botanicum . . . 2 pp., 1 pl. 1828-32.)  
 — Fenzl, Eduard. (*In* HARTINGER, Anton. *Paradisus vindobonensis* . . . I. 40, pl. 67. 1844-60.)  
**E. aristella:** Loddiges, Conrad & Sons. *Erica eximia*. (*Loddiges' Bot. Cab.* XII. pl. 1105. 1826.)  
**E. aspalathoides:** Guthrie, Francis & Bolus, Harry. — *In* SCHLECHTER, Rudolf. (*Bot. Jahrb.* XXVII. 173. 1900.)  
**E. australis:** Loddiges, Conrad & Sons. *Erica australis*. (*Loddiges' Bot. Cab.* XV. pl. 1472. 1828.)  
**E. baccans:** Schneevogt, G. V. (*In his* Icones plantarum rariorum, f. 13, pl. 1793-[95].)  
 — Curtis, William. *Erica baccans*. (*Bot. Mag.* X. pl. 358. 1796.)  
 — Loiseleur-Deslongchamps, J. L. A. (*In his* Herbar général, III. 168, pl. 1819.)  
 — Drapiez, Auguste. (*In his* Herbar de l'amateur . . . II. 82, pl. 1829.)  
**E. Banksia:** Sims, John. *Erica monadelphica*. (*Bot. Mag.* XXXIII. pl. 1370. 1811.)  
 — Gmel, P. C. van. [*Erica monadelphica*]. (*In his* Sertum botanicum . . . 1 p., 1 pl. 1828-32.)  
 — Paxton, Joseph. *Erica Banksiana*. (*Paxton's Mag. Bot.* VII. 243-244, pl. 1840.)  
 — [Lemaire, Charles.] *Bruyère de Banks*. (*Hort. Univ.* III. 67-71, pl. 1842.)  
 — Lemaire, Charles. [*Erica Banksiana*]. (*In* LOISELEUR-DESLONGCHAMPS, J. L. A. *Herbar général de l'amateur* . . . ser. 2, III. 3 pp., pl. 13. 1843.)  
**E. barbata:** Loddiges, Conrad & Sons. *Erica barbata*. (*Loddiges' Bot. Cab.* II. pl. 124. 1818.)  
**E. Barbertona:** Galpin, E. E. (*Kew Bull. Misc. Inform.* 1896, p. 148.)  
**E. Beaumontia:** Loddiges, Conrad & Sons. *Erica Beaumontiana*. (*Loddiges' Bot. Cab.* XVII. pl. 1686. 1830.)  
**E. Bergiana:** Schneevogt, G. V. (*In his* Icones plantarum rariorum, f. 45, pl. 1793-[95].)  
 — Loddiges, Conrad & Sons. *Erica Bergiana*. (*Loddiges' Bot. Cab.* X. pl. 939. 1824.)  
**Erica bicolor:** Loddiges, Conrad & Sons. *Erica concava*. (*Loddiges' Bot. Cab.* II. pl. 134. 1818.)  
 — Sims, John. *Erica concava*. (*Bot. Mag.* XLVII. pl. 2149. 1820.)  
 — Loddiges, Conrad & Sons. *Erica bicolor*. (*Loddiges' Bot. Cab.* XI. pl. 1001. 1825.)  
**E. blanda:** Loddiges, Conrad & Sons. *Erica blanda*. (*Loddiges' Bot. Cab.* I. pl. 13. 1817.)  
**E. Blandfordia:** Sims, John. *Erica Blandfordiana*. (*Bot. Mag.* XLIII. pl. 1793. 1816.)  
 — Loddiges, Conrad & Sons. *Erica Blandfordiana*. (*Loddiges' Bot. Cab.* II. pl. 115. 1818.)  
**E. borbonicaefolia:** Sims, John. *Erica togata*. (*Bot. Mag.* XXXIX. pl. 1626. 1814.)  
**E. Bowleana:** Loddiges, Conrad & Sons. *Erica Bowleana*. (*Loddiges' Bot. Cab.* IX. pl. 842. 1824.)  
**E. brevifolia:** Loddiges, Conrad & Sons. *Erica obtusa*. (*Loddiges' Bot. Cab.* XI. pl. 1027. 1825.)  
**E. bruniades:** Loddiges, Conrad & Sons. *Erica bruniades*. (*Loddiges' Bot. Cab.* XIV. pl. 1365. 1828.)  
**E. Burchelli:** [Egel], [Eduard] von. (*Gartenf.* VI. 19. 1857.)  
**E. calycina:** Loddiges, Conrad & Sons. *Erica calycina*. (*Loddiges' Bot. Cab.* VI. pl. 594. 1821.)  
**E. campanulata:** Loddiges, Conrad & Sons. *Erica campanulata*. (*Loddiges' Bot. Cab.* II. pl. 184. 1818.)  
**E. capitata:** Loddiges, Conrad & Sons. *Erica capitata*. (*Loddiges' Bot. Cab.* XVI. pl. 1519. 1829.)  
**E. carnea:** Curtis, William. *Erica herbacea*. (*Bot. Mag.* I. pl. 11. 1787.)  
 — Savi, Gaetano. [*Erica herbacea*]. (*In his* Flora italiana . . . I. 51-53, pl. 16. 1818.)  
 — Loddiges, Conrad & Sons. *Erica carnea*. (*Loddiges' Bot. Cab.* XV. pl. 1452. 1828.)  
**E. Cavendishiana:** Paxton, Joseph. *Erica Cavendishiana*. (*Paxton's Mag. Bot.* XIII. 3-4, 1 il., pl. 1847.)  
**E. cerinthoides:** Roth, A. W. (*In his* Botanische Abhandlungen . . . p. 61. 1787.)  
 — Schneevogt, G. V. (*In his* Icones plantarum rariorum, f. 37, pl. 1793-[95].)  
 — Curtis, William. *Erica cerinthoides*. (*Bot. Mag.* VII. pl. 220. 1794.)  
 — Loiseleur-Deslongchamps, J. L. A. (*In his* Herbar général, II. 108, pl. 1817.)  
 — Drapiez, Auguste. (*In his* Herbar de l'amateur . . . II. 126, pl. 1829.)  
 — Loddiges, Conrad & Sons. *Erica cerinthoides*. (*Loddiges' Bot. Cab.* XVII. pl. 1679. 1830.)  
 — [Lemaire, Charles]. *Erica cerinthoides* var. *coronata*. (*Ill. Hort.* V. 5 pp., pl. 190. 1856.)  
**E. cernua:** Loddiges, Conrad & Sons. *Erica cernua*. (*Loddiges' Bot. Cab.* IX. pl. 822. 1824.)  
**E. Chamissonis:** Hooker, Sir J. D. *Erica Chamissonis*. (*Bot. Mag.* C. pl. 6108. 1874.)  
**E. chloroloma:** Lindley, John. *Erica chloroloma*. (*Bot. Reg.* XXIV. 17, pl. 1838.)  
**E. ciliaris:** Curtis, William. *Erica ciliaris*. (*Bot. Mag.* XIV. pl. 484. 1800.)  
 — *Erica ciliaris* L. (*Edinb. New Philos. Jour.* [V.] 402-403. 1828.)  
 New to the British flora.  
 — Loddiges, Conrad & Sons. *Erica ciliaris*. (*Loddiges' Bot. Cab.* XIX. pl. 1805. 1832.)  
 — [Newman, Edward.] Occurrence of *Erica ciliaris* in the county Galway, west of Ireland. (*Phytologist*, II. 683. 1846.)  
**E. cinerea:** Loddiges, Conrad & Sons. *Erica cinerea* atropurpurea. (*Loddiges' Bot. Cab.* XV. pl. 1409. 1828.)  
 — Loddiges, Conrad & Sons. *Erica cinerea pallida*. (*Loddiges' Bot. Cab.* XVI. pl. 1505. 1829.)  
 — Lange, Johan. [*Erica cinerea* var. *albiflora*]. (*Naturh. For. Kjöbenhavn Vidensk. Meddel.* ser. 2, V. 57. 1864.)  
 — Britten, James. Anandrous state of *Erica cinerea*. (*Jour. Bot.* X. 47-48. 1872.)  
 — Féminier, G. Un cas de tératologie végétale. (*Feuille Jeun. Natur.* VII. 102-103, pl. 2. 1876-77.)

- Erica cinerea:** Flahault, Ch[arles]. (*Ann. Sci. Nat. Bot.* ser. 6, VI. 166, pl. 3. 1878.) [Anatomical.]  
 —Cornu, Maxime. Note sur une forme tératologique de l'Erica cinerea. (*Soc. Bot. France Bull.* XXVI. 297-299. 1879.)  
 —Leclerc du Sablon, Mathieu. (*Ann. Sci. Nat. Bot.* ser. 7, I. 134, pl. 4. 1885.) [Anatomical.]  
 —Willis, J. C. & Burkill, I. H. (*Ann. Bot. Lond.* IX. 243-244, 266. 1895.) [Ecological.]  
**E. coccinea:** Loddiges, Conrad & Sons. Erica echiflora. (*Loddiges' Bot. Cab.* IV. pl. 364. 1819.)  
 —Loddiges, Conrad & Sons. Erica ostrina. (*Loddiges' Bot. Cab.* XIII. pl. 1218. 1827.)  
 —Loddiges, Conrad & Sons. Erica coccinea. (*Loddiges' Bot. Cab.* XIV. pl. 1375. 1828.)  
 —B[entham], G[eorge]. Erica coccinea var. echiflora. (*Maund's Bot.* IV. 2 pp., pl. 162. 1840.)  
 —Regel, Eduard von. [Erica coccinea var. Liebigii.] (*In his Index seminum . . . Hortus . . . petropolitanus . . .* 1855, p. 20.)  
 —Regel, Eduard von. (*Linnaea*, XXVIII. 373. 1856.)  
**E. colorans:** Loddiges, Conrad & Sons. Erica colorans. (*Loddiges' Bot. Cab.* III. pl. 224. 1818.)  
 —Link, H. F. & Otto, F[riedrich]. (*In their Icones plantarum selectarum Horti . . . berlinensis . . .* pp. 37-38, pl. 15. 1820)-28.)  
 —[Ker, J. B.] Erica colorans. (*Bot. Reg.* VII. 601, pl. 1821.)  
**E. concinna:** Schneevogt, G. V. (*In his Icones plantarum rariorum*, f. 31, pl. 1793-[95].)  
 —Bonpland, A[imé]. (*In his Description des plantes rares cultivées à Malmaison . . .* pp. 59-60, pl. 22. 1813.)  
**E. conferta:** Loddiges, Conrad & Sons. Erica conferta. (*Loddiges' Bot. Cab.* XIV. pl. 1335. 1828.)  
**E. conica:** Loddiges, Conrad & Sons. Erica conica. (*Loddiges' Bot. Cab.* XII. pl. 1179. 1826.)  
**E. conspicua:** Loddiges, Conrad & Sons. Erica longiflora. (*Loddiges' Bot. Cab.* X. pl. 983. 1824.)  
 —Loddiges, Conrad & Sons. Erica elata. (*Loddiges' Bot. Cab.* XVIII. pl. 1788. 1831.)  
 —Loddiges, Conrad & Sons. Erica sordida. (*Loddiges' Bot. Cab.* XX. pl. 1973. 1833.)  
**E. corifolia:** Roth, A. W. (*In his Botanische Abhandlungen . . .* pp. 61-62. 1787.)  
 —Curtis, William. Erica articularis. (*Bot. Mag.* XII. pl. 422. 1796.)  
**E. crinita:** Loddiges, Conrad & Sons. Erica crinita. (*Loddiges' Bot. Cab.* XV. pl. 1432. 1828.)  
**E. cruenta:** Loddiges, Conrad & Sons. Erica mutabilis. (*Loddiges' Bot. Cab.* I. pl. 46. 1817.)  
 —Sims, John. Erica mutabilis. (*Bot. Mag.* XLIX. pl. 2348. 1822.)  
 —Loddiges, Conrad & Sons. Erica cruenta. (*Loddiges' Bot. Cab.* XVII. pl. 1656. 1830.)  
**E. cubica:** Loddiges, Conrad & Sons. Erica cubica. (*Loddiges' Bot. Cab.* X. pl. 972. 1824.)  
**E. curviflora:** Loddiges, Conrad & Sons. Erica curviflora. (*Loddiges' Bot. Cab.* XVII. pl. 1663. 1830.)  
**E. curvirostris:** Loddiges, Conrad & Sons. Erica declinata. (*Loddiges' Bot. Cab.* XVII. pl. 1662. 1830.)  
**E. cylindrica:** Loddiges, Conrad & Sons. Erica cylindrica. (*Loddiges' Bot. Cab.* XVIII. pl. 1734. 1831.)  
**E. daphnaeflora:** Loddiges, Conrad & Sons. Erica daphnaeflora. (*Loddiges' Bot. Cab.* VI. pl. 543. 1821.)  
**E. decora:** Loddiges, Conrad & Sons. Erica decora. (*Loddiges' Bot. Cab.* XIV. pl. 1385. 1828.)  
**E. denticulata:** Loddiges, Conrad & Sons. Erica denticulata. (*Loddiges' Bot. Cab.* XI. pl. 1090. 1825.)  
**E. depressa:** Loddiges, Conrad & Sons. Erica rupestris. (*Loddiges' Bot. Cab.* IX. pl. 855. 1824.)  
**E. dianthifolia:** Loddiges, Conrad & Sons. Erica biflora. (*Loddiges' Bot. Cab.* VII. pl. 683. 1822.)  
**E. dichrus:** Loddiges, Conrad & Sons. Erica dichromata. (*Loddiges' Bot. Cab.* XIX. pl. 1813. 1832.)  
**E. discolor:** Loddiges, Conrad & Sons. Erica discolor. (*Loddiges' Bot. Cab.* XV. pl. 1453. 1828.)  
**Erica droseroides:** Loddiges, Conrad & Sons. Erica droseroides. (*Loddiges' Bot. Cab.* XVII. pl. 1685. 1830.)  
**E. Edelinia:** Bonpland, A[imé]. (*In his Description des plantes rares cultivées à Malmaison . . .* pp. 43-44, pl. 16. 1813.)  
**E. elegans:** Sims, John. Erica elegans. (*Bot. Mag.* XXIV. pl. 966. 1806.)  
 —Loddiges, Conrad & Sons. Erica elegans. (*Loddiges' Bot. Cab.* II. pl. 185. 1818.)  
**E. elongata:** Loddiges, Conrad & Sons. Erica elongata. (*Loddiges' Bot. Cab.* VIII. pl. 738. 1823.)  
**E. empetrifolia:** Schneevogt, G. V. (*In his Icones plantarum rariorum*, f. 17, pl. 1793-[95].)  
 —Curtis, William. Erica empetrifolia. (*Bot. Mag.* XIII. pl. 447. 1799.)  
 —Loddiges, Conrad & Sons. Erica intertexta. (*Loddiges' Bot. Cab.* XI. pl. 1034. 1825.)  
 —Loddiges, Conrad & Sons. Erica empetrifolia. (*Loddiges' Bot. Cab.* XIX. pl. 1875. 1832.)  
**E. empetroides:** Loddiges, Conrad & Sons. Erica empetroides. (*Loddiges' Bot. Cab.* XVIII. pl. 1758. 1831.)  
**E. erubescens:** Loddiges, Conrad & Sons. Erica erubescens. (*Loddiges' Bot. Cab.* XIX. pl. 1826. 1832.)  
**E. exurgens:** Loddiges, Conrad & Sons. Erica exurgens. (*Loddiges' Bot. Cab.* IX. pl. 835. 1824.)  
**E. fastigiata:** Sims, John. Erica primuloides. (*Bot. Mag.* XXXVIII. pl. 1548. 1813.)  
 —Loddiges, Conrad & Sons. Erica mundula. (*Loddiges' Bot. Cab.* II. pl. 114. 1818.)  
 —Loddiges, Conrad & Sons. Erica Humeana. (*Loddiges' Bot. Cab.* IV. pl. 389. 1819.)  
 —Loddiges, Conrad & Sons. Erica primuloides. (*Loddiges' Bot. Cab.* VIII. pl. 715. 1823.)  
**E. filamentosa:** [Ker, J. B.] Erica filamentosa. (*Bot. Reg.* I. 6, pl. 1815.)  
 —Loddiges, Conrad & Sons. Erica filamentosa. (*Loddiges' Bot. Cab.* IV. pl. 395. 1819.)  
**E. fimbriata:** Loddiges, Conrad & Sons. Erica fimbriata. (*Loddiges' Bot. Cab.* XI. pl. 1047. 1825.)  
**E. floribunda:** Loddiges, Conrad & Sons. Erica floribunda. (*Loddiges' Bot. Cab.* II. pl. 176. 1818.)  
**E. florida:** Hooker, Sir W. J. Erica florida var. campanulata. (*Bot. Mag.* LXV. pl. 3639. 1839.)  
**E. formosa:** Loddiges, Conrad & Sons. Erica grandinosa. (*Loddiges' Bot. Cab.* VII. pl. 627. 1822.)  
 —Loddiges, Conrad & Sons. Erica quadrata. (*Loddiges' Bot. Cab.* XX. pl. 1943. 1833.)  
**E. fragrans:** Loddiges, Conrad & Sons. Erica fragrans. (*Loddiges' Bot. Cab.* III. pl. 288. 1818.)  
 —Sims, John. Erica fragrans. (*Bot. Mag.* XLVII. pl. 2181. 1820.)  
**E. fulgida:** Bonpland, A[imé]. (*In his Description des plantes rares cultivées à Malmaison . . .* pp. 149-150, pl. 61. 1813.)  
 —Loddiges, Conrad & Sons. Erica fulgida. (*Loddiges' Bot. Cab.* XVII. pl. 1633. 1830.)  
**E. gelva:** Loddiges, Conrad & Sons. Erica gelida. (*Loddiges' Bot. Cab.* VII. pl. 699. 1822.)  
 —Loiseleur-Deslongchamps, J. L. A. [Erica gelida.] (*In his Herbar général*, VI. 397, pl. 1822.)  
 —Drapiez, [Auguste]. [Erica gelida.] (*In his Herbar de l'amateur . . .* VI. 420, pl. 1833.)  
**E. glauca:** Sims, John. Erica glauca. (*Bot. Mag.* XVI. pl. 580. 1803.)  
**E. glomerata:** Sims, John. Erica rubella. (*Bot. Mag.* XLVII. pl. 2165. 1820.)  
 —Loddiges, Conrad & Sons. Erica rubella. (*Loddiges' Bot. Cab.* VII. pl. 658. 1822.)  
**E. gnaphalodes:** Loddiges, Conrad & Sons. Erica paniculata. (*Loddiges' Bot. Cab.* XII. pl. 1194. 1826.)  
**E. gracilis:** Loddiges, Conrad & Sons. Erica gracilis. (*Loddiges' Bot. Cab.* III. pl. 244. 1818.)  
**E. grandiflora:** Curtis, William. Erica grandiflora. (*Bot. Mag.* VI. pl. 189. 1793.)  
 —Bonpland, A[imé]. (*In his Description des plantes rares cultivées à Malmaison . . .* pp. 28-29, pl. 10. 1813.)

- Erica grandiflora:** Loddiges, Conrad & Sons. *Erica grandiflora*. (*Loddiges' Bot. Cab. V.* pl. 498. 1820.)  
 — Loiseleur-Deslongchamps, J. L. A. (*In his Herbarium général, V.* 300, pl. 1821.)  
 — Drapiez, [Auguste]. (*In his Herbarium de l'amateur . . . III.* 157, pl. 1829.)
- E. Hibbertia:** Sims, John. *Erica Hibbertiana*. (*Bot. Mag. XLII.* pl. 1758. 1815.)
- E. hirtiflora:** Curtis, William. *Erica hirtiflora*. (*Bot. Mag. XIV.* pl. 481. 1800.)  
 — Loddiges, Conrad & Sons. *Erica ovata*. (*Loddiges' Bot. Cab. V.* pl. 417. 1820.)  
 — Loddiges, Conrad & Sons. *Erica hirtiflora*. (*Loddiges' Bot. Cab. XIX.* pl. 1812. 1832.)
- E. hispidula:** Loddiges, Conrad & Sons. *Erica serpyllifolia*. (*Loddiges' Bot. Cab. VIII.* pl. 744. 1823.)
- E. imbricata:** Loddiges, Conrad & Sons. *Erica imbricata*. (*Loddiges' Bot. Cab. XIII.* pl. 1243. 1827.)  
 — Loddiges, Conrad & Sons. *Erica sparsa*. (*Loddiges' Bot. Cab. XV.* pl. 1467. 1828.)  
 — Loddiges, Conrad & Sons. *Erica flexuosa*. (*Loddiges' Bot. Cab. XV.* pl. 1495. 1828.)
- E. inflata:** Loddiges, Conrad & Sons. *Erica carniula*. (*Loddiges' Bot. Cab. X.* pl. 926. 1824.)  
 — Loddiges, Conrad & Sons. *Erica ollula*. (*Loddiges' Bot. Cab. XVII.* pl. 1646. 1830.)
- E. Irbyana:** Loddiges, Conrad & Sons. *Erica Irbyana*. (*Loddiges' Bot. Cab. IX.* pl. 816. 1824.)  
 — Hooker, Sir W. J. *Erica Irbyana*. (*Bot. Mag. LXIX.* pl. 4016. 1843.)
- E. Jacksonii:** Paxton, Joseph. *Erica Jacksonii*. (*Paxton's Mag. Bot. VIII.* 149-150, pl. 1841.)
- E. jasminiflora:** Ventenat, E. P. [*Erica lagenaeformis*]. (*In his Jardin de la Malmaison, I.* 33, pl. 33. 1803.)  
 — Hooker, Sir W. J. *Erica jasminiflora*. (*Bot. Mag. LXX.* pl. 4074. 1844.)
- E. Johnstoniana:** Britten, James. — *In* BRITTEN, James & others. (*Linn. Soc. Trans. Bot. IV.* 23, pl. 5. 1894-96.)
- E. Lachnaea:** Loddiges, Conrad & Sons. *Erica Pohlmanni*. (*Loddiges' Bot. Cab. XIX.* pl. 1852. 1832.)
- E. lactiflora:** Loddiges, Conrad & Sons. *Erica lactiflora*. (*Loddiges' Bot. Cab. X.* pl. 991. 1824.)
- E. laevis:** Sprengel, Kurt. [*Erica odorata*]. (*In his Neue Entdeckungen, I.* 271. 1820.)  
 — Loddiges, Conrad & Sons. *Erica laevis*. (*Loddiges' Bot. Cab. XIV.* pl. 1393. 1828.)
- E. lateralis:** Loddiges, Conrad & Sons. *Erica arbuscula*. (*Loddiges' Bot. Cab. IX.* pl. 843. 1824.)  
 — Loddiges, Conrad & Sons. *Erica incarnata*. (*Loddiges' Bot. Cab. XVII.* pl. 1655. 1830.)
- E. latifolia:** Loddiges, Conrad & Sons. *Erica suaveolens*. (*Loddiges' Bot. Cab. I.* pl. 24. 1817.)
- E. Lawsonia:** Sims, John. *Erica Lawsoni*. (*Bot. Mag. XLI.* pl. 1720. 1815.)  
 — Loddiges, Conrad & Sons. *Erica Lawsoni*. (*Loddiges' Bot. Cab. V.* pl. 488. 1820.)
- E. Leea:** Loddiges, Conrad & Sons. *Erica Leeana*. (*Loddiges' Bot. Cab. III.* pl. 298. 1818.)
- E. longifolia:** Sims, John. *Erica longifolia* var. *carnea*. (*Bot. Mag. XIX.* pl. 706. 1804.)
- E. longipedunculata:** Loddiges, Conrad & Sons. *Erica longipedunculata*. (*Loddiges' Bot. Cab. II.* pl. 103. 1818.)  
 — Hoffmannsegg, J. C. von. [*Erica longipedunculata*]. (*In his Verzeichniss der Pflanzenkulturen . . . pp.* 59, 171. 1824.)
- E. lusitanica:** Endolphi, K. A. Einige botanische Beobachtungen. (*Jour. Bot. Göttingen, II.* 274-296. 1799. See p. 286.)  
 — Lindley, John. *Erica codonodes*. (*Bot. Reg. XX.* 1698, pl. 1835.)
- E. lutea:** Loddiges, Conrad & Sons. *Erica lutea*. (*Loddiges' Bot. Cab. I.* pl. 64. 1817.)  
 — Loddiges, Conrad & Sons. *Erica oppositifolia rubra*. (*Loddiges' Bot. Cab. XI.* pl. 1060. 1825.)  
 — Loddiges, Conrad & Sons. *Erica oppositifolia alba*. (*Loddiges' Bot. Cab. XIV.* pl. 1343. 1828.)
- Erica Mackail:** Hooker, [Sir] W. J. Another Heath found in Ireland. (*Hooker Comp. Bot. Mag. I.* 158. 1835.)  
 — Watson, H. C. *Erica Mackaili*. (*Hooker Comp. Bot. Mag. I.* 225. 1835.)  
 — Burbidge, [F. W.]. Mackay's Heath. [*Erica Mackayana*]. (*Gard. XLIX.* 29. 1896.)
- E. Macnabiana:** Paxton, Joseph. *Erica Macnabiana*. (*Paxton's Mag. Bot. VII.* 125-126, pl. 1840.)
- E. mammosa:** Schneevogt, G. V. [*Erica speciosa*]. (*In his Icones plantarum rariorum, f.* 3, pl. 1793-95.)  
 — Loddiges, Conrad & Sons. *Erica mammosa*. (*Loddiges' Bot. Cab. II.* pl. 125. 1818.)  
 — Loddiges, Conrad & Sons. *Erica verticillata*. (*Loddiges' Bot. Cab. II.* pl. 145. 1818.)  
 — Loiseleur-Deslongchamps, J. L. A. (*In his Herbarium général, III.* 148, pl. 1819.)  
 — Loddiges, Conrad & Sons. *Erica mammosa pallida*. (*Loddiges' Bot. Cab. X.* pl. 951. 1824.)  
 — Drapiez, [Auguste]. (*In his Herbarium de l'amateur . . . IV.* 244, pl. 1830.)  
 — Fenzl, Eduard. (*In* HARTINGER, Anton. *Paradisus vindobonensis . . . I.* 40, pl. 68. 1844-60.)
- E. Massoni:** Curtis, William. *Erica Massoni*. (*Bot. Mag. X.* pl. 356. 1796.)  
 — Sims, John. *Erica metulaeflora*. (*Bot. Mag. XVII.* pl. 612. 1803.)  
 — Loddiges, Conrad & Sons. *Erica erosa*. (*Loddiges' Bot. Cab. II.* pl. 133. 1818.)  
 — Loddiges, Conrad & Sons. *Erica acuminata*. (*Loddiges' Bot. Cab. III.* pl. 216. 1818.)  
 — Loddiges, Conrad & Sons. *Erica gemmifera*. (*Loddiges' Bot. Cab. V.* pl. 457. 1820.)  
 — Sims, John. *Erica gemmifera*. (*Bot. Mag. XLVIII.* pl. 2266. 1821.)  
 — Loddiges, Conrad & Sons. *Erica princeps*. (*Loddiges' Bot. Cab. VII.* pl. 647. 1822.)  
 — Sims, John. *Erica bucciniflora*. (*Bot. Mag. LI.* pl. 2465. 1824.)  
 — Loddiges, Conrad & Sons. *Erica Massoni*. (*Loddiges' Bot. Cab. XI.* pl. 1069. 1825.)  
 — Loddiges, Conrad & Sons. *Erica carinata*. (*Loddiges' Bot. Cab. XI.* pl. 1071. 1825.)  
 — Loddiges, Conrad & Sons. *Erica bucciniflora*. (*Loddiges' Bot. Cab. XII.* pl. 1127. 1826.)  
 — Loddiges, Conrad & Sons. *Erica rubida*. (*Loddiges' Bot. Cab. XII.* pl. 1166. 1826.)  
 — Loddiges, Conrad & Sons. *Erica rigida*. (*Loddiges' Bot. Cab. XIII.* pl. 1286. 1827.)  
 — Loddiges, Conrad & Sons. *Erica pallida*. (*Loddiges' Bot. Cab. XIV.* pl. 1355. 1828.)  
 — Loddiges, Conrad & Sons. *Erica stellifera*. (*Loddiges' Bot. Cab. XVII.* pl. 1622. 1830.)  
 — Loddiges, Conrad & Sons. *Erica calostoma*. (*Loddiges' Bot. Cab. XVIII.* pl. 1759. 1831.)  
 — Loddiges, Conrad & Sons. *Erica metulaeflora*. (*Loddiges' Bot. Cab. XVIII.* pl. 1763. 1831.)
- E. Maximilliani:** Guthrie, [Francis] & Bolus, [Harry]. — *In* SCHLECHTER, Rudolf. (*Bot. Jahrb. XXVII.* 173. 1900.)
- E. mediterranea:** Curtis, William. *Erica mediterranea*. (*Bot. Mag. XIV.* pl. 471. 1800.)  
 — *Erica mediterranea* found native in Ireland. (*Edinb. New Philos. Jour. [X.]* (1830-31), p. 185. 1831.)  
 — Tausch, [I. F.]. Ueber *Erica purpurascens*. (*Flora, XXII.* pt. 1, pp. 79-80. 1839.)  
 — Moore, David. On the distribution of the *Erica mediterranea* var. *hibernica*, and some other plants, in Ireland. (*Phytologist, IV.* 597-599. 1852.)
- E. melanthera:** Loddiges, Conrad & Sons. *Erica melanthera*. (*Loddiges' Bot. Cab. IX.* pl. 867. 1824.)
- E. Meuronii:** Loddiges, Conrad & Sons. *Erica verecunda*. (*Loddiges' Bot. Cab. XIX.* pl. 1827. 1832.)
- E. microcalyx:** Regel, [Eduard] von. (*Gartenfl. VI.* 159. 1857.)
- E. Monsoniana:** Sims, John. *Erica Monsoniae*. (*Bot. Mag. XLIV.* pl. 1915. 1817.)
- E. moschata:** Loddiges, Conrad & Sons. *Erica florida*. (*Loddiges' Bot. Cab. III.* pl. 234. 1818.)



- Erica mucosa:** Loddiges, Conrad & Sons. *Erica mucosa*. (*Loddiges' Bot. Cab. I. pl. 35. 1817.*)  
 — Loddiges, Conrad & Sons. *Erica mucosoides*. (*Loddiges' Bot. Cab. XIII. pl. 1202. 1827.*)  
 — Loddiges, Conrad & Sons. *Erica pilularis*. (*Loddiges' Bot. Cab. XVI. pl. 1563. 1829.*)
- E. multiflora:** Kerner, J. S. (*In his Darstellung vorzüglicher ausländischer Bäume und Gesträuche . . . p. 7, pl. 48. 1796.*)  
 — Presl, K. B. [*Erica peduncularis*.] (*In Presl, J. S. & K. B. Deliciae pragenses . . . pp. 89-90. 1822.*)  
 — Loddiges, Conrad & Sons. *Erica multiflora*. (*Loddiges' Bot. Cab. XVI. pl. 1572. 1829.*)  
 — Lortet, Louis. Sur une anomalie de l'*Erica multiflora* et sur une nouvelle localité du *Trifolium Savianum*. (*Soc. Bot. France Bull. VI. 268-269. 1859.*)  
 — Bonnier, Gaston. (*Ann. Sci. Nat. Bot. ser. 6, VIII. 210, pl. 5. 1879.*) [Anatomical.]  
 — Gandoger, Michel. [*Erica multiflora* var.] (*Rev. Bot. II. 233-234. 1883-84.*)  
 — Ross, Hermann. (*Herb. Boissier Bull. VII. 285. 1899.*)
- E. Murrayana:** Paxton, Joseph. *Erica Murrayana*. (*Paxton's Mag. Bot. XI. 77-78, pl. 1844.*)
- E. Muscari:** Loddiges, Conrad & Sons. *Erica Bonplandia*. (*Loddiges' Bot. Cab. IV. pl. 345. 1819.*)  
 — Sims, John. *Erica Bonplandiana*. (*Bot. Mag. XLVII. pl. 2126. 1820.*)  
 — Loddiges, Conrad & Sons. *Erica moschata*. (*Loddiges' Bot. Cab. VII. pl. 614. 1822.*)  
 — Loddiges, Conrad & Sons. *Erica trossula*. (*Loddiges' Bot. Cab. VII. pl. 668. 1822.*)  
 — Loddiges, Conrad & Sons. *Erica trossula rubra*. (*Loddiges' Bot. Cab. XVIII. pl. 1742. 1831.*)
- E. Neillii:** Paxton, Joseph. *Erica Neillii*. (*Paxton's Mag. Bot. IX. 195-196, 1 il., pl. 1842.*)  
 — Lemaire, Charles. *Erica Neillii*. *Bryère de Neill*. (*Flore Serr. II. pt. 5, 2 pp., pl. 2. 1846.*)
- E. nidularia:** Loddiges, Conrad & Sons. *Erica nidularia*. (*Loddiges' Bot. Cab. VIII. pl. 764. 1823.*)
- E. nigrita:** Loddiges, Conrad & Sons. *Erica nigrita*. (*Loddiges' Bot. Cab. I. pl. 54. 1817.*)  
 — Loddiges, Conrad & Sons. *Erica acutangula*. (*Loddiges' Bot. Cab. XIX. pl. 1868. 1832.*)
- E. nitida:** Loddiges, Conrad & Sons. *Erica nitida*. (*Loddiges' Bot. Cab. XII. pl. 1131. 1826.*)
- E. nivalis:** Loddiges, Conrad & Sons. *Erica peziza*. (*Loddiges' Bot. Cab. III. pl. 265. 1818.*)
- E. nudiflora:** Smith, Sir J. E. (*In his Plantarum icones hactenus ineditae . . . f. 57, pl. 1789-91.*)
- E. Oatesii:** Rolfe, Allen. (*In OATES, Frank. Matabele Land . . . Ed. 2, pp. 402-403, pl. 11. 1889.*)
- E. obbata:** Loiseleur-Deslongchamps, J. L. A. (*In his Herbarium général, VII. 482, pl. 1824.*)  
 — Drapiez, [Auguste]. (*In his Herbarium de l'amateur . . . III. 172, pl. 1829.*)
- E. obliqua:** Loddiges, Conrad & Sons. *Erica obliqua*. (*Loddiges' Bot. Cab. I. pl. 14. 1817.*)
- E. odorata:** Sims, John. *Erica odorata*. (*Bot. Mag. XXXIV. pl. 1399. 1811.*)  
 — Loddiges, Conrad & Sons. *Erica odorata*. (*Loddiges' Bot. Cab. VII. pl. 633. 1822.*)
- E. Pabsti:** Regel, E[duard] von. (*Gartenfl. VII. 50. 1858.*)
- E. pallens:** Loddiges, Conrad & Sons. *Erica Dickinsonii*. (*Loddiges' Bot. Cab. XVIII. pl. 1793. 1831.*)
- E. palustris:** Loddiges, Conrad & Sons. *Erica palustris*. (*Loddiges' Bot. Cab. I. pl. 4. 1817.*)
- E. parillis:** Sims, John. *Erica flava*  $\beta$  *imbricata*. (*Bot. Mag. XLIII. pl. 1815. 1816.*)  
 — Loddiges, Conrad & Sons. *Erica flava*. (*Loddiges' Bot. Cab. IX. pl. 882. 1824.*)
- E. parviflora:** Curtis, William. *Erica pubescens*. (*Bot. Mag. XIV. pl. 480. 1800.*)  
 — Loddiges, Conrad & Sons. *Erica tubiuscula*. (*Loddiges' Bot. Cab. XII. pl. 1157. 1826.*)
- E. patens:** Loddiges, Conrad & Sons. *Erica patens*. (*Loddiges' Bot. Cab. XIII. pl. 1228. 1827.*)
- Erica pavettaeflora:** Loddiges, Conrad & Sons. *Erica Coventryana*. (*Loddiges' Bot. Cab. V. pl. 423. 1820.*)  
 — Loddiges, Conrad & Sons. *Erica infundibuliformis*. (*Loddiges' Bot. Cab. VI. pl. 589. 1821.*)
- E. pellucida:** Loddiges, Conrad & Sons. *Erica pellucida*. (*Loddiges' Bot. Cab. III. pl. 276. 1818.*)  
 — Loddiges, Conrad & Sons. *Erica exsudans*. (*Loddiges' Bot. Cab. III. pl. 287. 1818.*)  
 — Loddiges, Conrad & Sons. *Erica exposita*. (*Loddiges' Bot. Cab. XVI. pl. 1521. 1829.*)
- E. pelviformis:** Curtis, William. *Erica persoluta*. (*Bot. Mag. X. pl. 342. 1796.*)  
 — Loddiges, Conrad & Sons. *Erica regerminans*. (*Loddiges' Bot. Cab. XVIII. pl. 1728. 1831.*)
- E. persoluta:** Loddiges, Conrad & Sons. *Erica Caffra*. (*Loddiges' Bot. Cab. II. pl. 196. 1818.*)
- E. perspicua:** Loddiges, Conrad & Sons. *Erica Linnaeana*. (*Loddiges' Bot. Cab. II. pl. 102. 1818.*)  
 — Loddiges, Conrad & Sons. *Erica hirsuta*. (*Loddiges' Bot. Cab. VIII. pl. 754. 1823.*)  
 — Loddiges, Conrad & Sons. *Erica Linnaeana superba*. (*Loddiges' Bot. Cab. XVIII. pl. 1778. 1831.*)
- E. petiolata:** Loddiges, Conrad & Sons. *Erica petiolata*. (*Loddiges' Bot. Cab. XII. pl. 1150. 1826.*)
- E. Petiverii:** Loddiges, Conrad & Sons. *Erica melastoa*. (*Loddiges' Bot. Cab. IV. pl. 333. 1819.*)  
 — Loddiges, Conrad & Sons. *Erica Petiveri*. (*Loddiges' Bot. Cab. XV. pl. 1426. 1828.*)
- E. physodes:** Curtis, William. *Erica physodes*. (*Bot. Mag. XIII. pl. 443. 1799.*)  
 — Loddiges, Conrad & Sons. *Erica Lambertiana*. (*Loddiges' Bot. Cab. I. pl. 3. 1817.*)  
 — Loddiges, Conrad & Sons. *Erica physodes*. (*Loddiges' Bot. Cab. III. pl. 223. 1818.*)  
 — B[enth]am, G[eorge]. *Erica Lambertiana* var. *rubescens*. (*Maund's Bot. IV. 2 pp., pl. 163. [1840.]*)
- E. pinea:** Loddiges, Conrad & Sons. *Erica pinea purpurea*. (*Loddiges' Bot. Cab. XIII. pl. 1259. 1827.*)
- E. Plukenetii:** Loddiges, Conrad & Sons. *Erica Plukenetiana*. (*Loddiges' Bot. Cab. XIII. pl. 1274. 1827.*)  
 — Loddiges, Conrad & Sons. *Erica penicillata*. (*Loddiges' Bot. Cab. XX. pl. 1918. 1833.*)
- E. plumosa:** Loddiges, Conrad & Sons. *Erica Scholliana*. (*Loddiges' Bot. Cab. VI. pl. 538. 1821.*)  
 — Loddiges, Conrad & Sons. *Erica plumosa*. (*Loddiges' Bot. Cab. XVIII. pl. 1702. 1831.*)
- E. praestans:** Loddiges, Conrad & Sons. *Erica daphnoides*. (*Loddiges' Bot. Cab. II. pl. 154. 1818.*)  
 — Loddiges, Conrad & Sons. *Erica Parmentierii*. (*Loddiges' Bot. Cab. II. pl. 197. 1818.*)  
 — Loddiges, Conrad & Sons. *Erica praestans*. (*Loddiges' Bot. Cab. XVII. pl. 1695. 1830.*)  
 — Loddiges, Conrad & Sons. *Erica mirabilis*. (*Loddiges' Bot. Cab. XIX. pl. 1804. 1832.*)
- E. procumbens:** Loddiges, Conrad & Sons. *Erica procumbens*. (*Loddiges' Bot. Cab. XX. pl. 1993. 1833.*)
- E. propendens:** Loddiges, Conrad & Sons. *Erica propendens*. (*Loddiges' Bot. Cab. I. pl. 63. 1817.*)  
 — Sims, John. *Erica propendens*. (*Bot. Mag. XLVII. pl. 2140. 1820.*)
- E. pseudovestita:** B[enth]am, G[eorge]. *Erica pseudovestita*. (*Maund's Bot. III. 2 pp., pl. 104. [1839.]*)
- E. pubescens:** Loddiges, Conrad & Sons. *Erica pura*. (*Loddiges' Bot. Cab. I. pl. 72. 1817.*)  
 — Loddiges, Conrad & Sons. *Erica pubescens*. (*Loddiges' Bot. Cab. II. pl. 167. 1818.*)
- E. pulchella:** Loddiges, Conrad & Sons. *Erica pulchella*. (*Loddiges' Bot. Cab. IV. pl. 307. 1819.*)
- E. pulverulenta:** Paxton, Joseph. *Erica pulverulenta*. (*Paxton's Mag. Bot. XVI. 161-162, pl. 1849.*)
- E. purpurea:** Bonpland, A[imé]. (*In his Description des plantes rares cultivées à Malmaison . . . pp. 72-73, pl. 28. 1813.*)  
 — Loiseleur-Deslongchamps, J. L. A. [*Erica formosa*.] (*In his Herbarium général, VI. 410, pl. 1822.*)  
 — Loddiges, Conrad & Sons. *Erica purpurea*. (*Loddiges' Bot. Cab. VIII. pl. 703. 1823.*)

- Erica purpurea:** **Drapies**, [Auguste]. [*Erica formosa*.] (*In his Herbar de l'amateur* . . . VI. 423, pl. 1833.)
- E. pusilla:** **Loddiges**, Conrad & Sons. *Erica villosiuscula*. (*Loddiges' Bot. Cab. XIX*. pl. 1844. 1832.)
- E. pyramidalis:** **Curtis**, William. *Erica pyramidalis*. (*Bot. Mag. XI*. pl. 366. 1797.)  
— **Loddiges**, Conrad & Sons. *Erica pyramidalis*. (*Loddiges' Bot. Cab. IV*. pl. 319. 1819.)  
— **Loddiges**, Conrad & Sons. *Erica vernalis*. (*Loddiges' Bot. Cab. XVII*. pl. 1608. 1830.)
- E. pyriformis:** [Maund, Benjamin.] *Erica pyriformis*. (*Maund's Bot. V*. 2 pp., pl. 250. 1842.)
- E. racemosa:** **Loddiges**, Conrad & Sons. *Erica hispida*. (*Loddiges' Bot. Cab. XX*. pl. 1982. 1833.)
- E. ramentacea:** **Loddiges**, Conrad & Sons. *Erica ramentacea*. (*Loddiges' Bot. Cab. V*. pl. 446. 1820.)
- E. ramulosa:** **Viviani**, D[omenico]. (*In his Florae italicae fragmenta* . . . pp. 4-5, pl. 7. 1806.)  
— **Bertoloni**, A[n]tonio. (*In his Rariorum Italiae plantarum decas III.*, pp. 20-21. 1810. — *Opusc. Scient. I*. 145-146. 1817.)
- E. recurvata:** **Loddiges**, Conrad & Sons. *Erica recurvata*. (*Loddiges' Bot. Cab. XI*. pl. 1093. 1825.)  
— **Hooker**, Sir W. J. *Erica recurvata*. (*Bot. Mag. LXII*. pl. 3427. 1835.)
- E. reflexa:** **Loddiges**, Conrad & Sons. *Erica reflexa*. (*Loddiges' Bot. Cab. XVIII*. pl. 1787. 1831.)  
— **Loddiges**, Conrad & Sons. *Erica cantharaeformis*. (*Loddiges' Bot. Cab. XX*. pl. 1961. 1833.)
- E. regerminans:** **Loddiges**, Conrad & Sons. *Erica Smithiana*. (*Loddiges' Bot. Cab. XVII*. pl. 1614. 1830.)
- E. retorta:** **Montin**, Lars. *Erica retorta*, et nytt örte-slag, från Caput Bonae Spei. (*Svensk. Vetensk. Akad. Handl. XXXV*. 297-300, pl. 7. 1774.)  
— **Curtis**, William. *Erica retorta*. (*Bot. Mag. XI*. pl. 362. 1797.)  
— **Loddiges**, Conrad & Sons. *Erica retorta*. (*Loddiges' Bot. Cab. IX*. pl. 804. 1824.)
- E. Rinzii:** **Regel**, Ed[uard von]. (*In his Index seminum* . . . Hortus . . . petropolitani . . . 1857, p. 48.)
- E. rubens:** **Loddiges**, Conrad & Sons. *Erica rubens*. (*Loddiges' Bot. Cab. VI*. pl. 557. 1821.)  
— **Loddiges**, Conrad & Sons. *Erica pendula*. (*Loddiges' Bot. Cab. X*. pl. 902. 1824.)
- E. Russelliana:** **Loddiges**, Conrad & Sons. *Erica Russelliana*. (*Loddiges' Bot. Cab. XI*. pl. 1013. 1825.)
- E. sacciflora:** **Loddiges**, Conrad & Sons. *Erica epistomia*. (*Loddiges' Bot. Cab. XII*. pl. 1186. 1826.)
- E. Savillea:** **Loddiges**, Conrad & Sons. *Erica savilliae*. (*Loddiges' Bot. Cab. I*. pl. 96. 1817.)
- E. sanguinea:** **Loddiges**, Conrad & Sons. *Erica sanguinea*. (*Loddiges' Bot. Cab. I*. pl. 86. 1817.)
- E. scabriuscula:** **Loddiges**, Conrad & Sons. *Erica scabriuscula*. (*Loddiges' Bot. Cab. VI*. pl. 517. 1821.)
- E. scoparia:** **Rudolphi**, K. A. Einige botanische Beobachtungen. (*Jour. Bot. Göttingen, II*. 274-296. 1799. See pp. 283-285.)  
— **Wulfen**, F. X. (*Arch. Bot. Römer, III*. pt. 3, p. 359. 1805.)  
— **Delpino**, F[ederico]. 1890. — See vol. I. 238: REPRODUCTIVE INTERRELATIONS.
- E. Sebana:** **Loddiges**, Conrad & Sons. *Erica sebana*. (*Loddiges' Bot. Cab. I*. pl. 23. 1817.)  
— **Loddiges**, Conrad & Sons. *Erica sebana lutea*. (*Loddiges' Bot. Cab. III*. pl. 266. 1818.)
- E. serratifolia:** **Loddiges**, Conrad & Sons. *Erica serratifolia*. (*Loddiges' Bot. Cab. XVIII*. pl. 1703. 1831.)
- E. Shannonea:** **Loddiges**, Conrad & Sons. *Erica shannoni*. (*Loddiges' Bot. Cab. II*. pl. 168. 1818.)  
— **Hooker**, [Sir] W. J. *Erica Shannoniensis*. (*Bot. Mag. LXX*. pl. 4069. 1844.)
- E. sicaefolia:** **Loddiges**, Conrad & Sons. *Erica sanguinolenta*. (*Loddiges' Bot. Cab. V*. pl. 468. 1820.)  
— **Sims**, John. *Erica sanguinolenta*. (*Bot. Mag. XLVIII*. pl. 2263. 1821.)
- E. sicula:** **Gussone**, G[iovanni]. (*In his Catalogus plantarum* . . . pp. 74-75. 1821. — Also in his *Annotationes ad catalogum plantarum* . . . pp. 6-7. 1821.)
- Erica sicula:** **Link**, H. F., **Klotzsch**, F[riedrich] & **Otto**, F[riedrich]. [*Pentapera sicula*.] (*In their Icones plantarum rariorum, I*. 46-50, pl. 19. 1841.)  
— **Hooker**, Sir J. D. *Pentapera sicula*. (*Bot. Mag. CXIV*. pl. 7030. 1838.)
- E. Sparrmanni:** **Linné**, Carl von. *Erica Sparrmanni*. (*Svensk. Vetensk. Akad. Handl. XXXIX*. 21-26, pl. 2. 1778.)  
— **Buc'hoz**, [P. J.]. (*In his Plantes nouvellement découvertes*, p. 7, pl. 5. 1779.)  
— **Linné**, Carl von, jr. *Erica Sparrmanni*. (*In LINNÉ, Carl von. Amoenitates* . . . X. apx. pp. 125-131, pl. 6. 1790.)
- E. speciosa:** **Trattinick**, Leopold. (*In his Ausgemahlte Tafeln* . . . IV. 12, 1 pl. 1812-14.)  
— **Loddiges**, Conrad & Sons. *Erica speciosa*. (*Loddiges' Bot. Cab. VI*. pl. 575. 1821.)  
— **Loddiges**, Conrad & Sons. *Erica hirta*. (*Loddiges' Bot. Cab. XII*. pl. 1116. 1826.)  
— **Göel**, P. C. van. (*In his Sertum botanicum* . . . 2 pp., 1 pl. 1828-32.)  
— **Reichenbach**, H. G. L. (*In his Flora exotica* . . . III. 8-9, pl. 1835.)  
— **Knowles**, G. B. & **Westcott**, Frederic. *Syringodea hirta*. (*Floral Cab. I*. 81-82, pl. 39. 1837.)
- E. spicata:** **Loddiges**, Conrad & Sons. *Erica spicata*. (*Loddiges' Bot. Cab. XIII*. pl. 1203. 1827.)
- E. spumosa:** **Loddiges**, Conrad & Sons. *Erica spumosa*. (*Loddiges' Bot. Cab. VI*. pl. 566. 1821.)
- E. staminea:** **Loddiges**, Conrad & Sons. *Erica thalictriflora*. (*Loddiges' Bot. Cab. XIII*. pl. 1294. 1827.)
- E. stellata:** **Loddiges**, Conrad & Sons. *Erica stellata*. (*Loddiges' Bot. Cab. IX*. pl. 893. 1824.)
- E. stricta:** **Candolle**, A. P. de. *Icones plantarum Gallicae rariorum nempe incertarum aut nondum delineatarum*. Fasc. I. 8+16 pp. 50 pl. F. Parisiis, 1806.  
*Erica corsica* (p. 6, pl. 17). — No more published.
- E. strigosa:** **Loddiges**, Conrad & Sons. *Erica praecox*. (*Loddiges' Bot. Cab. XV*. pl. 1413. 1828.)
- E. stylaris:** **Loddiges**, Conrad & Sons. *Erica congesta*. (*Loddiges' Bot. Cab. XVIII*. pl. 1743. 1831.)
- E. sulphurea:** **Sims**, John. *Erica sulphurea*. (*Bot. Mag. XLV*. pl. 1984. 1818.)  
— **Loddiges**, Conrad & Sons. *Erica sulphurea*. (*Loddiges' Bot. Cab. XVIII*. pl. 1762. 1831.)
- E. tenella:** **Loddiges**, Conrad & Sons. *Erica tenella*. (*Loddiges' Bot. Cab. IV*. pl. 375. 1819.)  
— **Sprengel**, Kurt. (*In his Neue Entdeckungen* . . . I. 271. 1820.)
- E. tenuiflora:** **Loddiges**, Conrad & Sons. *Erica Cliffordiana*. (*Loddiges' Bot. Cab. I*. pl. 34. 1817.)  
— **Loddiges**, Conrad & Sons. *Erica tenuiflora*. (*Loddiges' Bot. Cab. XVIII*. pl. 1717. 1831.)
- E. tetragona:** **Loddiges**, Conrad & Sons. *Erica tetragona*. (*Loddiges' Bot. Cab. XIII*. pl. 1239. 1827.)
- E. Tetralix:** **Roth**, A. W. (*In his Beyträge zur Botanik, I*. 24-25. 1782.)  
— **Richard**, L. C. Note sur une variété monstrueuse de l'Erica Tetralix. (*Jour. Phys. Chim. Hist. Nat. LXXXV*. 467-469. 1817.)  
— **Turpin**, P. J. F. (*Soc. Hort. Paris Ann. XIII*. 142, pl. 1. 1833.) [Teratological.]  
— **Lange**, Joh[an]. [*Erica Tetralix* var. *glandulosa*.] (*Naturh. For. Kjöbenhavn Vidensk. Meddel. ser. 2, V*. 56. 1864.)  
— **Buchenau**, Fr[ans]. *Erica Tetralix* L. mit getrennten Kronblättern. [1888.] (*Naturw. Ver. Bremen Abh. X*. 317-318. 1889.)  
— **Oosterus**, J. C. *Staminodie de la corolle dans l'Erica Tetralix*. (*Arch. Néerl. XXIV*. 147-156, pl. 3. 1891.)  
— **Knuth**, Paul. (*Bot. Centr. XLIX*. 363. 1892.) [Ecological.]  
— **Graebner**, P[aul]. (*Bot. Jahrb. XX*. 643-644, pl. 10. 1895.) [Ecological.]  
— **Druery**, C. T. (*Gard. Chron. ser. 3, XXVIII*. 413, il. 126. 1900.) [Morphological.]
- E. Thunbergii:** **Sims**, John. *Erica Thunbergii*. (*Bot. Mag. XXX*. pl. 1214. 1809.)

- Erica Thunbergii:** Loddiges, Conrad & Sons. *Erica Thunbergii*. (Loddiges' Bot. Cab. III. pl. 277. 1818.)  
 — Loddiges, Conrad & Sons. *Erica Celsiana*. (Loddiges' Bot. Cab. XVIII. pl. 1777. 1831.)
- E. transparentis:** Loddiges, Conrad & Sons. *Erica transparentis*. (Loddiges' Bot. Cab. II. pl. 177. 1818.)
- E. triceps:** Loddiges, Conrad & Sons. *Erica triceps*. (Loddiges' Bot. Cab. X. pl. 962. 1824.)
- E. tricolor:** Paxton, Joseph. *Erica tricolor* var. *superba*. (Paxton's Mag. Bot. VI. 3-4, pl. 1839.)
- E. triflora:** Loddiges, Conrad & Sons. *Erica triflora*. (Loddiges' Bot. Cab. XVIII. pl. 1733. 1831.)
- E. tumida:** [Kar, J. B.] *Erica tumida*. (Bot. Reg. I. 65, pl. 1815.)
- E. Uhria:** Loiseleur-Deslongchamps, J. L. A. (In his *Herbier général*, VII. 438, pl. 1824.)  
 — Loddiges, Conrad & Sons. *Erica Ewerana*. (Loddiges' Bot. Cab. XIV. pl. 1303. 1828.)  
 — Drapiez, [Auguste]. (In his *Herbier de l'amateur* . . . III. 190, pl. 1829.)  
 — Loddiges, Conrad & Sons. *Erica Ewerana pilosa*. (Loddiges' Bot. Cab. XX. pl. 1992. 1833.)
- E. umbellata:** Loddiges, Conrad & Sons. *Erica umbellata*. (Loddiges' Bot. Cab. XIII. pl. 1217. 1827.)  
 — Lange, Joh[an]. [*Erica umbellata* var. *anandra*]. (Naturh. For. Kjöbenhavn Vidensk. Meddel. ser. 2, V. 57. 1864.)
- E. undulata:** Loddiges, Conrad & Sons. *Erica undulata*. (Loddiges' Bot. Cab. XVIII. pl. 1792. 1831.)
- E. urceolaris:** Loddiges, Conrad & Sons. *Erica urceolaris*. (Loddiges' Bot. Cab. XIX. pl. 1894. 1832.)
- E. vagans:** Nouel. (Soc. Agric. Sci. Orléans Mém. [ser. 2], IX. 250. 1866.)  
 — Boullu, [A.]. Rapport sur les observations de [O.] Debeaux au sujet des *Erica vagans* L. et *E. decipiens* Saint-Amans, ainsi que sur un essai de classification nouvelle des *Roses* de M. Gandoger. (Soc. Bot. Lyon Ann. V. 76-80. 1878.)
- E. varia:** Loddiges, Conrad & Sons. *Erica varia*. (Loddiges' Bot. Cab. XIV. pl. 1325. 1828.)
- E. ventricosa:** Curtis, William. *Erica ventricosa*. (Bot. Mag. X. pl. 350. 1796.)  
 — Loiseleur-Deslongchamps, J. L. A. (In his *Herbier général* . . . I. 62, pl. 1816.)  
 — Loddiges, Conrad & Sons. *Erica ventricosa*. (Loddiges' Bot. Cab. V. pl. 431. 1820.)  
 — Loddiges, Conrad & Sons. *Erica praegnans*. (Loddiges' Bot. Cab. X. pl. 945. 1824.)  
 — Drapiez, [Auguste]. (In his *Herbier de l'amateur* . . . I. 48, pl. 1828.)
- E. vernix:** Sims, John. *Erica resinosa*. (Bot. Mag. XXVIII. pl. 1139. 1808.)  
 — Loddiges, Conrad & Sons. *Erica resinosa*. (Loddiges' Bot. Cab. VII. pl. 679. 1822.)  
 — Loddiges, Conrad & Sons. *Erica vernix*. (Loddiges' Bot. Cab. XV. pl. 1443. 1823.)
- E. versicolor:** Bonpland, A[imé]. (In his *Description des plantes rares cultivées à Malmaison* . . . pp. 95-96, pl. 38. 1813.)  
 — Loddiges, Conrad & Sons. *Erica versicolor*. (Loddiges' Bot. Cab. III. pl. 208. 1818.)  
 — Loddiges, Conrad & Sons. *Erica versicolor major*. (Loddiges' Bot. Cab. XIV. pl. 1316. 1828.)  
 — Gmel, P. C. van. (In his *Sertum botanicum* . . . 2 pp., 1 pl. 1828-32.)
- E. verticillata:** Roth, A. W. (In his *Botanische Abhandlungen* . . . p. 62. 1787.)  
 — Link, H. F. (Linnaea, IX. 578. 1835.)
- E. vestita:** Curtis, William. *Erica vestita* var. *coccinea*. (Bot. Mag. XII. pl. 402. 1798.)  
 — Bonpland, A[imé]. (In his *Description des plantes rares cultivées à Malmaison* . . . pp. 106-107, pl. 43. 1813.)  
 — Loddiges, Conrad & Sons. *Erica vestita coccinea*. (Loddiges' Bot. Cab. I. pl. 55. 1817.)  
 — Loddiges, Conrad & Sons. *Erica vestita purpurea*. (Loddiges' Bot. Cab. III. pl. 217. 1818.)  
 — Loddiges, Conrad & Sons. *Erica vestita alba*. (Loddiges' Bot. Cab. III. pl. 243. 1818.)  
 — Loddiges, Conrad & Sons. *Erica rosea*. (Loddiges' Bot. Cab. VIII. pl. 782. 1823.)
- Erica vestita:** Loddiges, Conrad & Sons. *Erica vestita carnea*. (Loddiges' Bot. Cab. XVII. pl. 1696. 1830.)  
 — Loddiges, Conrad & Sons. *Erica vestita blanda*. (Loddiges' Bot. Cab. XVIII. pl. 1716. 1831.)
- E. vestitoides:** [Regel, Eduard von.] (*Gartenfl.* V. 330. 1856.)
- E. villosa:** Loddiges, Conrad & Sons. *Erica pilosa*. (Loddiges' Bot. Cab. VII. pl. 606. 1822.)  
 — Loddiges, Conrad & Sons. *Erica eriocephala*. (Loddiges' Bot. Cab. XIII. pl. 1270. 1827.)
- E. virescens:** Loddiges, Conrad & Sons. *Erica virescens*. (Loddiges' Bot. Cab. III. pl. 233. 1818.)
- E. viridiflora:** Loddiges, Conrad & Sons. *Erica viridiflora*. (Loddiges' Bot. Cab. X. pl. 917. 1824.)
- E. viscaria:** Loddiges, Conrad & Sons. *Erica viscaria*. (Loddiges' Bot. Cab. VIII. pl. 726. 1823.)  
 — Planchon, J. E. [*Erica viscaria hybrida*]. (In his *Hortus donatensis*, pl. 3. 1854-58.)
- E. Walkeria:** Sprengel, K[urt]. (In his *Plantarum minus cognitarum pugillus* II., p. 61. 1815.)  
 — Loddiges, Conrad & Sons. *Erica fastigiata*. (Loddiges' Bot. Cab. III. pl. 207. 1818.)  
 — Loddiges, Conrad & Sons. *Erica Walkeri*. (Loddiges' Bot. Cab. III. pl. 256. 1818.)  
 — Sims, John. *Erica fastigiata*. (Bot. Mag. XLVI. pl. 2084. 1819.)  
 — Loddiges, Conrad & Sons. *Erica juliana*. (Loddiges' Bot. Cab. VIII. pl. 799. 1823.)
- E. Watsoni:** Macfarlane, J. M. (Roy. Soc. Edinb. Trans. XXXVII. 237-238. 1895.) [Anatomical.]  
 — Chevalier, Aug[uste]. Deux plantes intéressantes au département de la Mayenne. (*Monde Plant.* VII. 192-193. 1897-98.)  
 — Chevalier, L[ouis]. — In CORBIÈRE, L[ouis] & others. (*Herb. Boissier Bull.* VI. apx. 4, p. 10. 1898.)
- E. Whyteana:** Britten, J[ames]. — In BRITTEN, James & others. (*Linn. Soc. Trans. Bot.* IV. 24, pl. 5. 1894-96.)
- E. Willmorei:** Knowles, G. B. & Westcott, Frederic. *Erica Willmorei*. (*Floral Cab.* II. 115-116, pl. 73. 1838.)

## ERICINELLA

- E. gracilis:** Delessert, Benj[amin]. (In his *Icones selectae*, V. 8-9, pl. 19. 1846.)
- E. Mannii:** Hooker, Sir J. D. *Ericinella Manni*. (Bot. Mag. XCII. pl. 5569. 1866.)  
 — [Lemaire, Charles.] (*Ill. Hort.* XIII. 34-35. 1866.)
- E. passerinoides:** MacOwan, Peter. (*Linn. Soc. Jour. Bot.* XVIII. 393. 1880.)

## FICALHOA

- Hiern, W. P. A new genus of Ericaceae from Angola. [*Ficalhoa laurifolia*]. (*Jour. Bot.* XXXVI. 329-330, 1 pl. 1898.)

## GAULTHERIA (GAUTIERA; ANDROMEDA spec.)

- Willdenow, C. L. [*Gaultheria buxifolia*, G. scabra, G. odorata.]. (*Ges. Naturf. Freunde Berlin Neu. Schrift.* III. 422-426. 1801.) [South American species.]
- Hooker, Sir [W. J.] & Arnott, [G. A. Walker.]. (*Hooker Jour. Bot.* I. 281-282. 1834.) [South American species.]
- Hooker, Sir [J. D.]. (*Lond. Jour. Bot.* VI. 267-268. 1847.) [Australian species.]
- Remy, Jules. (*Ann. Sci. Nat. Bot.* ser. 3, VIII. 231-233. 1847.) [South American species.]
- Schlechtendal, D. F. L. von. (*Linnaea*, XXVI. 674. 1853.) [South American species.]
- Hemsley, W. B. (In his *Biologia centrali-americana* . . . Botany, II. 280-281, pl. 53. 1881-82.)
- Colenso, William. [*Gaultheria epiphyta*, G. subcorymbosa.]. (*New Zealand Inst. Trans.* XXII. (1889), pp. 474-476. 1890.)
- G. acuminata:** Schlechtendal, D. F. L. von. (*Linnaea*, XIX. 741. 1847.)
- G. anastomosans:** Cavanilles, A. J. [*Andromeda glomerata*]. (In his *Icones et descriptiones* . . . VI. 42-43. 1801.)  
 — Ventenat, E. P. [*Andromeda anastomosans*]. (In his *Choix de plantes* . . . 2 pp., pl. 53. 1803.)
- G. antipoda:** Richard, Achille. (In his *Voyage* . . . de l'Astrolabe . . . pendant . . . 1826-29 . . . Botanique, I. 211-212, pl. 28. 1832-34.)

- Gaultheria antipoda:** Cunningham, Allan. [*Gaultheria fluviatilis*.] (*Ann. Mag. Nat. Hist.* II. 49. 1839.)
- G. borneensis:** Stapf, O[tto]. (*Linn. Soc. Trans. Bot.* IV. 190-191, pl. 15. 1894-96.)
- G. bracteata:** Cavanilles, A. J. [*Andromeda bracteata*.] (*In his Icones et descriptiones* . . . VI. 42, pl. 562. 1801.)  
— [Morren, Charles.] *Gautiera bracteata* Don. *Gautiera longiflora* Morr. (*Gautiera* à bractées, *Gautiera* à longues fleurs). (*Soc. Agric. Bot. Gand Ann.* I. 441-442, pl. 43. 1845.)  
— Hooker, Sir W. J. *Gaultheria bracteata*. (*Bot. Mag.* LXXV. pl. 4461. 1849.)
- G. calycina:** Colenso, William. (*New Zealand Inst. Trans.* XXXI. (1898), p. 274. 1899.)
- G. crenulata:** Kuntz, Sulpiz. (*Jour. Bot.* XI. 195. 1873.)
- G. Cumingiana:** Vidal y Soler, S[e]bastian. (*In his Phanerogamae Cumingianae Philippinarum* . . . pp. 184-185. 1865.)
- G. divergens:** Colenso, William. (*New Zealand Inst. Trans.* XX. (1887), p. 198. 1888.)
- G. elliptica:** Wawra [von Fernsee], H[einrich], Ritter. (*In his Itinera principum S. Coburgi* . . . I. 72. 1883.)
- G. erecta:** Ventenat, E. P. (*In his Description des plantes nouvelles* . . . jardin de J. M. Cels. f. 5, pl. 5. 1800.)  
— Loiseleur-Deslongchamps, J. L. A. (*In his Herbarium général* . . . VIII. 547, pl. 1827.)  
— Drapiez, [Auguste]. (*In his Herbarium de l'amateur* . . . VIII. 567, pl. 1835.)
- G. ferruginea:** Hooker, Sir W. J. *Gaultheria ferruginea*. (*Bot. Mag.* LXXIX. pl. 4697. 1853.)  
— [Lemaire, Charles.] *Gaultheria ignescens*. (*Jard. Fleur.* III. 3 pp., pl. 265. 1853.)  
— [Lemaire, Charles.] *Gautiera ferruginea*. (*Jard. Fleur.* IV. 2 pp., pl. 371. 1854.)
- G. fragrantissima:** Wallich, N[athaniel]. (*As. Soc. Bengal As. Research.* XIII. 397-398, 1 pl. 1820.)  
— Hooker, Sir W. J. *Andromeda Katagherensis*. (*Hooker's Ic. Plant.* III. pl. 246. 1840.)  
— Wight, Rob[ert]. [*Gaultheria Leschenaultii*.] (*Calcutta Jour. Nat. Hist.* [VIII.] 175. [1847.])  
— Hooker, Sir J. D. *Gaultheria fragrantissima*. (*Bot. Mag.* XCVIII. pl. 5984. 1872.)  
— Pearson, [H. H. W.]. (*Linn. Soc. Jour. Bot.* XXXIV. 349. 1899.)
- G. glabra:** E[gel], E[duard] von. *Gaultheria glabra* D. C. *β caracasana* Rgl. (*Gartenfl.* XXII. 325, pl. 777. 1873.)
- G. glandulosa:** Colenso, William. (*New Zealand Inst. Trans.* XXVIII. (1895), p. 600. 1896.)
- G. Griffithiana:** Wight, Rob[ert]. (*Calcutta Jour. Nat. Hist.* VIII. 176. [1847.])
- G. hidalgensis:** Loesener, Th[eodor]. [*(Herb. Boissier Bull.* II. 552-553. 1894.)
- G. hispida:** Richard, Achille. (*In his Voyage* . . . de l'Astrolabe . . . pendant . . . 1826-29 . . . Botanique, II. 82-83, pl. 30. 1832-34.)
- G. insipida:** Hooker, Sir J. D. *Gaultheria insipida*. (*Bot. Mag.* XCIX. pl. 6070. 1873.)
- G. lanigera:** Hooker, Sir W. J. *Gaultheria lanigera*. (*Hooker's Ic. Plant.* I. pl. 66. 1837.)
- G. laxiflora:** Diels, L[udwig]. (*Bot. Jahrb.* XXIX. pt. 3-4, pp. 515-516. 1900.)
- G. Lindeniana:** P[lanchon], J. E. *Gaultheria Lindeniana* Planch. (*Flora Serr.* V. 501<sup>d</sup>, 1 il. 1849.)
- G. longiflora:** [Morren, Charles.] *Gautiera bracteata* Don, *Gautiera longiflora* Morr. (*Gautiera* à bractées, *Gautiera* à longues fleurs). (*Soc. Agric. Bot. Gand Ann.* I. 441-442, pl. 43. [1845.])
- G. Lowii:** Regel, E[duard] von. (*In his Index seminum* . . . Hortus . . . petropolitani . . . 1856, pp. 30-31. — *Gartenfl.* VI. 362-363. 1857.)
- G. luzonica:** Gray, A[sa]. (*Amer. Acad. Proc.* V. 324. 1862.)
- G. mucronata:** Philippi, R. A. (*Linnaea*, XXIX. 12. 1858.)
- G. mundula:** Mueller, [Ferdinand], Baron von. (*Roy. Soc. Victoria Trans.* I. pt. 2, p. 21. 1889.)
- Gaultheria odorata:** Smith, J. D. [*Gaultheria odorata* var. *costaricensis*.] (*Bot. Gaz.* XX. 292. 1895.)
- G. ovata:** Peyritsch, Joh[ann]. (*Linnaea*, XXX. 47-48. 1860.)
- G. ovatifolia:** Gray, A[sa]. (*Amer. Acad. Proc.* XIX. 85. 1864.)
- G. procumbens:** Andrews, Henry. *Gaultheria procumbens*. [1800.] (*Andrews Bot. Rep.* II. pl. 116.)  
— Loddiges, Conrad & Sons. *Gaultheria procumbens*. (*Loddiges' Bot. Cab.* I. pl. 82. 1817.)  
— Sims, John. *Gaultheria procumbens*. (*Bot. Mag.* XLV. pl. 1966. 1818.)  
— G[é]l, P. C. van. (*In his Sertum botanicum* . . . 2 pp., 1 pl. 1828-32.)  
— Audubon, J. J. [*Gaultheria procumbens*.] (*In his Birds of America*, II. pl. 179. 1834-35.)  
— Reichenbach, H. G. L. (*In his Flora exotica* . . . IV. 5, pl. 1835.)  
— Lovell, J. H. The insect-visitors of flowers. (*Torr. Bot. Club Bull.* XXV. 382-390. 1898.)
- G. rupestris:** Richard, Achille. [*Andromeda rupestris*.] (*In his Voyage* . . . de l'Astrolabe . . . pendant . . . 1826-29 . . . Botanique, I. 208-211, pl. 27. 1832-34.)
- G. shallon:** Rafinesque-Schmalz, C. S. (*Amer. Month. Mag.* II. 266. 1817-[18.])  
— Hooker, Sir W. J. *Gaultheria shallon*. (*Bot. Mag.* LV. pl. 2843. 1828.)  
— Loddiges, Conrad & Sons. *Gaultheria shallon*. (*Loddiges' Bot. Cab.* XIV. pl. 1372. 1828.)  
— Lindley, John. *Gautiera Shallon*. (*Bot. Reg.* XVII. 1411, pl. 1831.)
- G. sphagnicola:** Richard, L. [C. M.]. (*Soc. Hist. Nat. Paris Actes*, I. pt. 1, p. 109. 1792.)
- G. tomentosa:** Hooker, Sir W. J. *Gaultheria tomentosa*. (*Hooker's Ic. Plant.* IV. pl. 393. 1841.)
- G. trichophylla:** Hooker, Sir J. D. *Gaultheria trichophylla*. (*Bot. Mag.* CXXV. pl. 7635. 1899.)

## GAYLUSSACIA (VACCINIUM spec.)

- Chamisso, Adal[bert] von.** (*Linnaea*, VIII. 491-502. 1833.) [South American species.]
- Gardner, [George].** (*Lond. Jour. Bot.* IV. 130-132. 1845.) [South American species.]
- Miquel, F. A. W.** (*Linnaea*, XIX. 445. 1847.) [South American species.]
- Sturtevant, E. L.** Huckleberries and Blueberries — *Gaylussacia* and *Vaccinium* sp. (*Mass. Hort. Soc. Trans.* 1890, pt. 1, pp. 17-33.)
- Small, J. K.** The genus *Gaylussacia* in the southern states. (*Torr. Bot. Club Bull.* XXIV. 441-445. 1897.)
- G. brachycera:** [Salisbury, R. A.] [*Vaccinium buxifolium*.] (*In his Paradisus londinensis* . . . I. 4, pl. 4. 1805.)  
— Sims, John. *Vaccinium buxifolium*. (*Bot. Mag.* XXIV. pl. 928. 1806.)  
— Loddiges, Conrad & Sons. *Vaccinium buxifolium*. (*Loddiges' Bot. Cab.* VII. pl. 648. 1822.)  
— Olappole, E. W. Note on the present condition of the Box Huckleberry, *Vaccinium brachycerum* Mchx., in Perry county, Pa. (*Amer. Assoc. Adv. Sci. Proc.* XXXII. (1883), p. 304. 1864.)
- G. cinerea:** Taubert, P[aul]. (*Bot. Jahrb.* XVII. 511-512. 1893.)
- G. dumosa:** Andrews, Henry. *Vaccinium dumosum*. [1800.] (*Andrews Bot. Rep.* II. pl. 112.)  
— Sims, John. *Vaccinium dumosum*. (*Bot. Mag.* XXVIII. pl. 1106. 1808.)  
— Small, J. K. (*Torr. Bot. Club Bull.* XXI. 18-19. 1894.)
- G. frondosa:** Andrews, Henry. *Vaccinium frondosum*. [1801.] (*Andrews Bot. Rep.* II. pl. 140.)  
— Rafinesque-Schmalz, C. S. [*Vaccinium glaucum*.] (*Atlantic Jour.* 1832-33, no. 4, p. 148.)  
— *Gaylussacia frondosa*. (*Gard. Chron.* ser. 3, VII. 580, il. 93. 1890.)
- G. imbricata:** Hooker, Sir [W. J.] & Arnott, [G. A. Walker-]. (*Hooker Jour. Bot.* I. 280-281. 1834.)
- G. pruinosa:** Loesener, Theo[dor]. (*Flora*, LXXII. 77. 1889.)

- Gaylussacia pseudo-gaultheria:** Gél, P. C. van. [Vaccinium scabrum.] (*In his Sertum botanicum* . . . 2 pp., 1 pl. 1828-32.)
- G. pseudo-vaccinium:** Sprengel, Curt. [Vaccinium brasiliense.] (*In his Novi proventus Hortorum academico-rum halensis et berolinensis* . . . pp. 42-43. [1819.])
- Lindley, John. *Gaylussacia Pseudovaccinium.* (*Bot. Reg.* XXX. 62, pl. 1844.)
- Paxton, Joseph. *Gaylussacia pseudo-vaccinium.* (*Paxton's Mag. Bot.* XII. 101-102, pl. 1846.)
- G. pulchra:** Gél, P. C. van. (*In his Sertum botanicum* . . . 2 pp., 1 pl. 1828-32.)
- G. resinosa:** Andrews, Henry. *Vaccinium parviflorum.* [1800.] (*Andrews Bot. Rep.* II. pl. 125.)
- Sims, John. *Vaccinium resinosa* (β). (*Bot. Mag.* XXXII. pl. 1288. 1810.)
- Porter, T. C. Additions to our native flora. (*Torr. Bot. Club Bull.* XVI. 21. 1889.)
- Westbrooke, B. A. White Huckleberries. (*Gard. & For.* II. 10. 1889.)
- Robinson, B. L. A blue-fruited Huckleberry. [*Gaylussacia resinosa* var. *glaucoarpa.*] (*Rhodora*, II. 81-83. 1900.)
- G. rigida:** Casaretto, G[iovanni]. (*In his Novarum stirpium brasiliensium decas* 4, p. 40. 1842.)
- G. ursina:** Gray, A[sa]. (*Amer. Acad. Mem.* new ser. III. 49-55, pl. 10. 1848.)
- Small, J. K. (*Torr. Bot. Club Bull.* XXIII. 129, 300. 1896.)

**HORNEMANNIA** (SYMPHYZIA, TAUSCHIA; VACCINIUM spec.)

- H. martinicensis:** Presl, C. B. *Epistola de Symphyzia, novo genere plantarum ad* . . . Jacquin. 2 pp. 1 pl. Q. [Pragae, pref. 1827.]
- Preissler, J. Ueber eine neue Gattung aus der Familie der Lorantheen. [Tauschia.] (*Flora*, XI. pt. 1, pp. 43-45, 110-112. 1828.)
- Presl, [C. B.]. Erwiderung auf den Nachtrag des Herrn Fiskaladjunkten Preissler. (*Flora*, XI. pt. 1, pp. 379-384. 1828.)
- Swartz, O[lof]. [*Vaccinium guadalupense.*] (*In his Adnotationes botanicae* . . . pp. 25-26. 1829.)
- Hooker, Sir W. J. *Vaccinium Imrayi.* (*Hooker's Ic. Plant.* III. pl. 292. 1840. — *Bot. Mag.* LXXXVII. pl. 5279. 1861.)
- Delessert, Benj[amin]. [*Symphysia martinicensis.*] (*In his Icones selectae* . . . V. 8, pl. 18. 1846.)
- H. racemosa:** Vahl, Martin. (*Naturh.-Selsk. Skrivt.* VI. 120-121. 1810.)

**KALMIA**

- Trow, C. J. (*In his Plantae selectae* . . . p. 10, pl. 38. 1750-73.)
- Schmidt, F[rans]. (*In his Oesterreichs allgemeine Baumsucht* . . . III. 42-43, pl. 166-168. 1800.)
- Guimpel, Fr[iedrich], Otto, Fr[iedrich] & Hayne, F. G. (*In their Abbildungen der fremden* . . . Holzarten, pp. 162-165, pl. 137-139. 1825.)
- Penhallow, D. P. Fertilization of *Kalmia.* (*Gard. Monthly*, XXIV. 54. 1882.)
- Baillon, H[enri]. [1884.] (*Soc. Linn. Paris Bull.* I. 407. 1889.) [Morphological.]
- K. angustifolia:** Gili, F. L. & Xnarez, Gaspare. (*In their Osservazioni fitologiche*, pp. 28-30, pl. 3. 1790.)
- [Zorn, Johannes.] (*In his Auswahl schöner . . . Gewächse*, I. 12, pl. 24. 1795.)
- Curtis, William. *Kalmia angustifolia.* (*Bot. Mag.* X. pl. 331. 1796.)
- Loddiges, Conrad & Sons. *Kalmia angustifolia rubra.* (*Loddiges' Bot. Cab.* VI. pl. 502. 1821.)
- Gél, P. C. van. [*Kalmia angustifolia* var. *rubra.*] (*In his Sertum botanicum* . . . 2 pp., 1 pl. 1828-32.)
- Audubon, J. J. (*In his Birds of America*, II. pl. 195. 1831-34. — Ed. Q. II. 170, pl. 133. 1841.)
- Meehan, Thomas. (*In his Native flowers* . . . ser. 2, II. 181-184, pl. 45. 1880.)
- K. cuneata:** S[argent], C. S. *Kalmia cuneata.* (*Gard. & For.* VIII. 434, il. 60. 1895.)

- Kalmia hirsuta:** Curtis, William. *Kalmia hirsuta.* (*Bot. Mag.* IV. pl. 138. 1791.)
- Michaux, A[ndré]. (*Jour. Hist. Nat.* I. 412, 417. 1792.)
- [Zorn, Johannes.] (*In his Auswahl schöner . . . Gewächse*, II. 37, pl. 87. 1795.)
- Loddiges, Conrad & Sons. *Kalmia hirsuta.* (*Loddiges' Bot. Cab.* XI. pl. 1058. 1825.)
- K. latifolia:** Curtis, William. *Kalmia latifolia.* (*Bot. Mag.* V. pl. 175. 1792.)
- Loiseleur-Deslongchamps, J. L. A. (*In his Herbar général*, III. 151, pl. 1819.)
- Audubon, J. J. (*In his Birds of America*, I. pl. 55. 1827-30. — Ed. Q. II. 164, pl. 131. 1841.)
- Drapiez, [Auguste]. (*In his Herbar de l'amateur* . . . I. 6, pl. 1828.)
- Gél, P. C. van. (*In his Sertum botanicum* . . . 2 pp., 1 pl. 1828-32.)
- Hasskarl, [J. C.]. Ueber *Kalmia latifolia* L. (*Bot. Zeit.* XXI. 237-239. 1863.)
- Gray, Asa. [Some remarkable specimens of *Kalmia latifolia.*] (*Boston Soc. Nat. Hist. Proc.* XIX. 75-76. 1878.)
- Baillon, H[enri]. Sur les gynécées monstrueux d'un *Kalmia latifolia.* [1880.] (*Soc. Linn. Paris Bull.* I. 261. 1889.)
- Millsbaugh, C. F. (*In his American medicinal plants*, I. 103-103, pl. 103. [1887.])
- Van Rensselaer, M. G. The choice of a "national flower." (*Gard. & For.* II. 333-335. 1889.)
- S[argent], C. S. A curious form of *Kalmia.* (*Gard. & For.* III. 452, il. 56. 1890.)
- Deane, Walter. *Kalmia latifolia* in Vermont. (*Rhodora*, I. 136. 1899.)
- K. microphylla:** Heller, A. A. (*Torr. Bot. Club Bull.* XXV. 581. 1898.)

- K. polifolia:** Wangenheim, F. A. J. von. Beschreibung der Poleyblättrigen *Kalmia* und der gelblühenden [Roskastanie. (*Ges. Naturf. Freunde Berlin Schrift.* VIII. pt. 3, pp. 129-137, pl. 5. 1788.)
- Curtis, William. *Kalmia glauca.* (*Bot. Mag.* V. pl. 177. 1792.)
- Meerburg, Nic[olaas]. [*Kalmia glauca.*] (*In his Plantarum selectarum icones* . . . pl. 21. 1798.)
- Schrank, [Franz von Paula] von. [*Kalmia glauca.*] (*Baier. Bot. Ges. Denkschr.* I. pt. 2, pp. 17-19. 1818.)
- Loddiges, Conrad & Sons. *Kalmia glauca.* (*Loddiges' Bot. Cab.* XVI. pl. 1508. 1829.)
- Audubon, J. J. [*Kalmia glauca.*] (*In his Birds of America*, II. pl. 191. 1831-34. — Ed. Q. III. 119, pl. 177. 1841.)

**LEDOTHAMNUS**

- Oliver, [Daniel]. [*Ledothamnus guyanensis* var. *minor.*] (*Linn. Soc. Trans. Bot.* II. 278, pl. 44. 1881-87.)

**LEDUM**

- Schmidt, F[rans]. (*In his Oesterreichs allgemeine Baumzucht* . . . III. 39-41, pl. 163-164. 1800.)
- Hartman, C. J. 1840. — See vol. I. 354: PHYTOGRAPHY. SCANDINAVIA.
- [Ledum.] (*Bot. Notis.* 1841, p. 87.)
- L. glandulosum:** Hooker, Sir J. D. *Ledum glandulosum* Nutt. (*Bot. Mag.* CXXIV. pl. 7610. 1898.)
- L. groenlandicum:** Retzius, A. J. (*In his Observationes botanicae* . . . pt. 4, p. 26. 1786.)
- Jacquin, N. J. Baron von. [*Ledum latifolium.*] (*In his Icones plantarum rariorum* . . . III. 4, pl. 464. 1786-93. — Also in his *Collectanea* . . . II. 308-309. 1788.)
- Kerner, J. S. [*Ledum latifolium.*] (*In his Darstellung vorzüglicher ausländischer Bäume und Gesträuche* . . . p. 7, pl. 51. 1796.)
- Meerburg, Nic[olaas]. [*Ledum latifolium.*] (*In his Plantarum selectarum icones* . . . pl. 20. 1798.)
- Loiseleur-Deslongchamps, J. L. A. [*Ledum latifolium.*] (*In his Herbar général* . . . IV. 241, pl. 1820.)
- Loddiges, Conrad & Sons. *Ledum latifolium.* (*Loddiges' Bot. Cab.* VI. pl. 534. 1821.)
- Guimpel, Fr[iedrich], Otto, Fr[iedrich] & Hayne, F. G. [*Ledum latifolium.*] (*In their Abbildungen der fremden* . . . Holzarten, pp. 62-63, pl. 50. 1825.)
- Loddiges, Conrad & Sons. *Ledum canadense.* (*Loddiges' Bot. Cab.* XI. pl. 1049. 1825.)

**Ledum groenlandicum: Drapiez**, [Auguste]. [Ledum latifolium.] (*In his Herbar de l'amateur* . . . II. 77, pl. 1829.)

— **Audubon**, J. J. [Ledum groenlandicum.] (*In his Birds of America*, II. pl. 191. 1831-34.)

— **Gris**, Arthur. [Ledum canadense.] (*Ann. Sci. Nat. Bot.* ser. 5, XIV. 77, pl. 4. 1872.) [Anatomical.]

— **M[asters]**, M. T. Ledum latifolium. (*Gard. Chron.* ser. 2, IX. 698, il. 124. 1878.)

With illustration of var. globosum.

**L. palustre: Haenke**, Thaddeus. Observations botanicae in Bohemia, Austria, Styria, Carinthia, Tyroli, Hungaria factae. (*In JACQUIN, N. J. Baron von. Collectanea ad botanicam* . . . II. 3-96, pl. 17. 1786-90. See p. 42.)

— **Loddiges**, Conrad & Sons. Ledum palustre. (*Loddiges' Bot. Cab.* VI. pl. 560. 1821.)

— **Lodum palustre** and **Papaver nudicaule**. (*Edinb. Philos. Jour.* XIV. (1825-26), pp. 181-182. 1826.)

— **Wenderoth**, [G. W. F.]. [Ledum palustre angustifolium.] (*Ges. Beförd. Naturw. Marburg Schrift.* II. 251. 1831.)

— **Mülberger**. Ledum palustre am wilden Hornsee. (*Ver. Vaterl. Naturk. Württemberg Jahresh.* XLI. 310-312. 1885.)

— **Goetsbloets**, Maria. Note sur le Ledum palustre L., plante signalée autrefois dans la Campine limbourgeoise. (*Soc. Bot. Belg. Bull.* XXVIII. pt. 2, pp. 57-60. 1889.)

— **Schmidt**, E[mil]. (*In his Ein Beitrag zur Kenntnis der Hochblätter*, pp. 20-21, pl. 2. 1889.)

— **Lindberg**, H[arald]. [Anmärkningsvärda växter från Finland.] (*Soc. Faun. Flor. Fenn. Meddel.* XVIII. 201. 1891-92.)

— **Bennett**, Arthur. Ledum palustre L. in Scotland. (*Jour. Bot.* XXXII. 274-275. 1894.)

— **Kellgren**, A. G. [Om den geografiska utbredningen af Ledum palustre.] (*Bot. Notis.* 1894, p. 122.)

Short abstract of a paper read.

**LEIOPHYLLUM** (AMMYRSINE, DENDRIUM, FISCHERIA; LEDUM spec.)

**L. buxifolium: Bergius**, P. J. Ledum buxifolium, nova ex America septentrionali allata plantae species; quam descriptione atque icone illustravit. (*Acad. Sci. Petrop. Act.* 1777, pt. 1, pp. 213-214, pl. 3. 1778.)

— **Loddiges**, Conrad & Sons. Ledum buxifolium. (*Loddiges' Bot. Cab.* I. pl. 52. 1817.)

— **Swartz**, O[lof]. Fischera, nouveau genre de plantes de la famille des Rosages. (*Soc. Nat. Moscou Mém.* V. 14-20, pl. 1. 1817.)

— **Loiseleur-Deslongchamps**, J. L. A. [Dendrium buxifolium.] (*In his Herbar général* . . . IV. 242, pl. 1820.)

— **[Ker, J. B.]** Ammysrine buxifolia. (*Bot. Reg.* VII. 531, pl. 1821.)

— **Drapiez**, [Auguste]. [Ammysrine buxifolia.] (*In his Herbar de l'amateur* . . . VIII. 537, pl. 1835.)

— **Hooker**, Sir J. D. Leiophyllum buxifolium. (*Bot. Mag.* CX. pl. 6752. 1884.)

— **Ashe**, W. W. [Dendrium buxifolium prostratum.] (*Bot. Gaz.* XXIV. 377. 1897.)

**LEUCOTHOE** (AGARISTA; ANDROMEDA spec.)

**L. acuminata: Jacquin**, N. J. Baron von. [Andromeda lucida.] (*In his Icones plantarum rariorum* . . . I. 8, pl. 79. 1781-86. — Also in his *Collectanea* . . . I. 95. 1786.)

**L. axillaris: Sims**, John. Andromeda axillaris  $\beta$ . (*Bot. Mag.* L. pl. 2357. 1823.)

— **Guimpel**, Fr[iedrich], **Otto**, Fr[iedrich] & **Hayne**, F. G. [Andromeda axillaris.] (*In their Abbildungen der fremden* . . . Holzarten, pp. 139-140, pl. 114. 1825.)

**L. Catesbaei: Smith**, Sir J. E. [Andromeda acuminata.] (*In his Exotic botany* . . . II. 59-60, pl. 89. 1808.)

— **Sims**, John. Andromeda Catesbaei. (*Bot. Mag.* XLV. pl. 1955. 1818.)

— **Loddiges**, Conrad & Sons. Andromeda Catesbaei. (*Loddiges' Bot. Cab.* XIV. pl. 1320. 1828.)

— **Desfontaines**, René. [Andromeda lanceolata.] (*In his Catalogus plantarum Horti* . . . parisiensis, ed. 3, p. 398. 1829.)

— **Meehan**, Tho[mas]. Dioecism in Andromeda Catesbaei Walter. (*Acad. Nat. Sci. Philadelphia Proc.* 1880, p. 356. 1881.)

— **Meehan**, Thomas. On the assumption of floral characters by axial growths in Andromeda Catesbaei. (*Bot. Gaz.* XIV. 259. 1889.)

**Leucothoe Davisiae: Gray**, A[sa]. (*Amer. Acad. Proc.* VII. 400. 1838.)

— **Hooker**, Sir J. D. Leucothoe Davisiae. (*Bot. Mag.* CII. pl. 6247. 1876.)

**L. elongata: Small**, J. K. (*New York Bot. Gard. Bull.* I. 284-285. 1896-1900.)

**L. multiflora: G[éel]**, P. C. van. [Andromeda multiflora.] (*In his Sertum botanicum* . . . 2 pp., 1 pl. 1828-32.)

**L. organensis: Gardner**, [George]. (*Lond. Jour. Bot.* IV. 132. 1845.)

— **Wawra** [von Fernsee], H[einrich], **Ritter**. (*In his Itinera principum S. Coburgi* . . . I. 74. 1883.)

**L. racemosa: Guimpel**, Fr[iedrich], **Otto**, Fr[iedrich] & **Hayne**, F. G. [Andromeda racemosa.] (*In their Abbildungen der fremden* . . . Holzarten, pp. 71-73, pl. 57. 1825.)

— **Kearney**, T. H. (*Torr. Bot. Club Bull.* XXIV. 569-570. 1897.)

**L. recurva: Leucothoe recurva**. (*Gard. & For.* IX. 224, il. 33. 1896.)

— **De Wildeman**, Ém[ile]. (*In his Icones selectae Horti thenensis*, I. 171-174, pl. 40. 1899-1900.)

**L. revoluta: Sprengel**, Kurt. [Andromeda revoluta.] (*In his Neue Entdeckungen* . . . II. 131-132. 1821.)

**L. stenophylla: Loesener**, Theo[dor]. (*Flora*, LXXII. 77-78. 1889.)

**L. subrotunda: G[éel]**, P. C. van. [Andromeda subrotunda.] (*In his Sertum botanicum* . . . 2 pp., 1 pl. 1828-32.)

**L. Varnhageniana: Reichardt**, H. W. (*Zool.-Bot. Ges. Wien Verh.* XXXIII. (1883), pp. 323-324. 1884.)

**LOISELEURIA** (AZALEA spec.)

**Loddiges**, Conrad & Sons. Azalea procumbens. (*Loddiges' Bot. Cab.* VIII. pl. 762. 1823.)

**Wydler**, H[einrich]. [Azalea procumbens.] (*Naturf. Ges. Bern Mittheil.* 1871, p. 270. 1872.) [Morphological.]

**LYONIA** (XOLISMA; ANDROMEDA spec.)

**[Jafinesque-Schmalts]**, C. S. [Xolisma.] (*Amer. Month. Mag.* IV. 193. 1818-19.)

**L. ferruginea: Ventenat**, E. P. [Andromeda ferruginea.] (*In his Jardin de la Malmaison*, II. 80, pl. 80. 1804.)

— **Loddiges**, Conrad & Sons. Andromeda rigida. (*Loddiges' Bot. Cab.* V. pl. 430. 1820.)

— **Nash**, G. V. [Xolisma fruticosa.] (*Torr. Bot. Club Bull.* XXII. 153. 1896.)

**L. jamaicensis: Loddiges**, Conrad & Sons. Andromeda jamaicensis. (*Loddiges' Bot. Cab.* XIX. pl. 1873. 1832.)

— **Hooker**, Sir W. J. Lyonia jamaicensis. (*Bot. Mag.* LXXII. pl. 4273. 1846.)

**L. paniculata: Loddiges**, Conrad & Sons. Andromeda ligustrina. (*Loddiges' Bot. Cab.* XII. pl. 1110. 1828.)

— **Vesque**, J[ulien]. (*Ann. Sci. Nat. Bot.* ser. 6, II. 198, pl. 10. 1875.) [Anatomical.]

— **Mohr**, Charles. [Xolisma ligustrina var. foliosiflora.] (*Torr. Bot. Club Bull.* XXIV. 24-25. 1897.)

**MACLEANIA**

**[Koch, Karl.]** Die Heidelsträucher (Vacciniaceae) der Cordilleren, insbesondere die Macleanien. (*Wochenschr. Gärtner. Pflanzenk.* II. 201-204. 1859.)

**M. angulata: Hooker**, Sir W. J. Macleania angulata. (*Bot. Mag.* LXIX. pl. 3979. 1843.)

— **[Lemaire, Charles.]** Macleanie à fleurs anguleuses. (*Hort. Univ.* IV. 327-328, pl. 1843.)

— **Lemaire**, [Charles]. (*In LOISELEUR-DESLONGCHAMPS, J. L. A. Herbar général de l'amateur* . . . ser. 2, IV. 2 pp., pl. 7. 1844.)

**M. cordata: L[emaire]**, Ch[arles]. Macleania cordata, Macleanie à feuilles en cœur. (*Flore Serr.* IV. 2 pp., pl. 312. 1848.)

— **Smith**, J. D. [Macleania cordata, var. linearifolia.] (*Bot. Gaz.* XVI. 12-13. 1891.)

**M. floribunda: Hooker**, Sir W. J. Macleania floribunda. (*Hooker's Ic. Plant.* II. pl. 109. 1837.)

**M. insignis: Schlechtendal**, D. F. L. von. (*Linnaea*, XIX. 741-742. 1847.)

— **Hooker**, Sir J. D. Macleania insignis. (*Bot. Mag.* CXXVI. pl. 7694. 1900.)

- Macleania longiflora:** Lindley, John. *Macleania longiflora*. (*Bot. Reg.* XXX. 25, pl. 1844.)  
 — Lemaire, Charles. (*In LOISELEUR-DESLONGCHAMPS, J. L. A. Herbiere général de l'amateur . . . ser. 2, IV. 3 pp., pl. 67. 1844.*)  
 — Burnett, M. A. (*In her Plantae utiles, II. no. 62, pl. 1845.*)  
 — Lemaire, Charles. *Macleane à longues fleurs*. (*Hort. Univ.* VI. 100-103, pl. 1845.)  
 — Regel, Ed[uard] von. (*In his Index seminum . . . Hortus . . . petropolitanus . . . 1866, p. 95.*)  
**M. pulchra:** Hooker, Sir W. J. *Macleania pulchra*. (*Bot. Mag.* XC. pl. 5465. 1864.)  
**M. punctata:** Hooker, Sir W. J. *Macleania punctata*. (*Bot. Mag.* LXXV. pl. 4426. 1849.)  
 — [Morren, Charles.] *Macleania punctata* Hook. (*Macleanie ponctuée*). (*Soc. Agric. Bot. Gand Ann.* V. 87-88, pl. 241. 1849.)  
**M. speciosissima:** Hooker, Sir W. J. *Macleania speciosissima*. (*Bot. Mag.* XC. pl. 5453. 1864.)  
**M. turrialbana:** Smith, J. D. (*Bot. Gaz.* XXVII. 339. 1899.)

#### MENZIESIA (AZALEA spec.)

- Swartz, O[lof]. Observations on some species of *Menziesia*, hitherto considered as belonging to the genus *Andromeda*. (*Linn. Soc. Trans.* X. 375-380, pl. 30. 1811.)  
 Trattinick, Leop[old]. [*Menziesia ferruginea, M. globularis*]. (*In his Ausgemahlte Tafeln . . . III. 48-49, 2 pl. 1812-14.*)  
 Maximowicz, C. J. [*Menziesia pentandra, M. purpurea*]. (*Acad. Sci. St. Pétersb. Bull.* XI. 432. 1867. — *Acad. Sci. St. Pétersb. Mém. Biol.* VI. 204-205. 1868.)  
 — [*Menziesia*]. (*Acad. Sci. St. Pétersb. Mém.* ser. 7, XVI. no. 9, pp. 7-12, pl. 1. 1871.) [Species of eastern Asia.]  
**M. ferruginea:** Smith, Sir J. E. (*In his Plantarum icones hactenus ineditae . . . f. 50, pl. 1789-91.*)  
 — Sims, John. *Menziesia ferruginea* (β). (*Bot. Mag.* XXXVIII. pl. 1571. 1813.)  
**M. globularis:** Michaux, A[ndré]. [*Azalea pilosa*]. (*Jour. Hist. Nat.* I. 410. 1792.)  
 — [Salisbury, R. A.] (*In his Paradisus londinensis . . . I. 44, pl. 44. 1806.*)  
 — Candolle, A. P. de. [*Menziesia pilosa*]. (*In his Catalogus plantarum Horti . . . monspeliensis, p. 125. 1813.*)  
 — Guimpel, Fr[iedrich], Otto, Fr[iedrich] & Hayne, F. G. [*Menziesia pilosa*]. (*In their Abbildungen der fremden . . . Holzarten, pp. 31-32, pl. 27. 1825.*)

#### NOTOPORA

- Hooker, Sir J. D. *Notopora Schomburgkiana* Hook. f. (*Hooker's Ic. Plant.* XII. 53, pl. 1159. 1876.)

#### ORPHANIDESIA

- Boissier, E[dmund]. *Plantarum orientalium novarum decas I-II. 8+9 pp.* O. Geneva, 1876.  
 Orphanidesia gaultherioides (I. 3-4).  
 Dieck, Georg. [*Orphanidesia gaultherioides*]. (*Gartenfl.* XL. 469, il. 87. 1891.)

#### OXYDENDRUM (ANDROMEDA spec.)

- Sims, John. *Andromeda arborea*. (*Bot. Mag.* XXIII. pl. 905. 1806.)  
 Barton, W. P. C. [*Andromeda arborea*]. (*In his Flora of North America, I. 105-108, pl. 30. 1821.*)  
 Loiseleur-Deslongchamps, J. L. A. [*Andromeda arborea*]. (*In his Herbiere général . . . V. 342, pl. 1821.*)  
 Loddiges, Conrad & Sons. *Andromeda arborea*. (*Loddiges' Bot. Cab.* XIII. pl. 1210. 1827.)  
 Drapiez, [Auguste]. [*Andromeda arborea*]. (*In his Herbiere de l'amateur . . . V. 320, pl. 1831.*)

#### PAPHIA

- Seemann, Berth[old]. [*Paphia vitiensis*]. (*Jour. Bot.* II. 77. 1834.)

#### PENTAPTERYGIUM (VACCINIUM spec.)

- P. flavum:** Hooker, Sir W. J. *Pentapterygium flavum*. (*Bot. Mag.* LXXXII. pl. 4910. 1856.)  
 — Lemaire, Charles. (*Ill. Hort.* III. 61-62. 1856.)  
 — [Lanchon], J. E. *Pentapterygium flavum* Hook. (*Flore Serr.* XI. 145-146, pl. 1145. 1856.)  
**P. rugosum:** Hooker, Sir W. J. *Pentapterygium rugosum*. (*Bot. Mag.* LXXXVI. pl. 5198. 1860.)

- Pentapterygium rugosum:** [Lemaire, Charles.] (*Ill. Hort.* VII. 81-83. 1860.)

- [Lindley, John.] *Vaccinium rugosum* Hook. fil. et T. Thomson ined. in herb. (*Gard. Chron.* 1860, p. 384.)  
 — [Houtte], L[ouis] van. *Pentapterygium rugosum* J. D. Hook. (*Flore Serr.* XX. 131, pl. 2132. 1874.)  
**P. serpens:** [Lemaire], Charles. *Vaccinium serpens*. (*Ill. Hort.* VI. 2 pp., pl. 196. 1859.)  
 — Hooker, Sir J. D. *Pentapterygium serpens*. (*Bot. Mag.* CX. pl. 6777. 1884.)

#### PERNETTYA (ANDROMEDA spec., ARBUTUS spec.)

- Gaudichaud[-Beaupré], Charles. (*Ann. Sci. Nat.* V. 102. 1825.)  
 Decaisne, Joseph. (*In MONTAGNE, [J. F. C.] & DECAISNE, Joseph. Voyage au Pôle Sud . . . Botanique, II. 28-32; atlas, pl. 22-23. 1852-53.*)  
 Philippi, R. A. (*Linnaea*, XXIX. 10-12; XXXIII. 172-173. 1856-65.)  
 — [*Pernettya reticulata, P. buxifolia*]. (*Univ. Chile Anal.* XLIII. 507-508. 1873.)  
**P. andina:** Meigen, Fr[iedrich]. (*Bot. Jahrb.* XVII. 292. 1893.)  
**P. angustifolia:** Lindley, John. *Pernettya angustifolia*. (*Bot. Reg.* XXVI. 63, pl. 1840.)  
 — Hooker, Sir W. J. *Pernettya angustifolia*. (*Bot. Mag.* LXVIII. pl. 3889. 1842.)  
**P. candida:** Jacques, [Antoine]. (*Soc. Hort. France Jour.* VI. 810. 1860.)  
**P. caracasana:** Jacques, [Antoine]. (*Soc. Hort. France Jour.* IX. 643. 1863.)  
**P. chubutensis:** Spegazzini, Carlos. (*Rev. Facult. Agron. Veter. La Plata*, III. 618-619. 1897.)  
**P. ciliaris:** Morrison, R. & A. *Pernettya ciliaris*. (*Gard. Chron.* ser. 2, X. 89, il. 12. 1878.)  
 Not *P. ciliaris*, but probably a *Gaultheria*.  
**P. empetrifolia:** Gaudichaud[-Beaupré], Charles. (*In his Voyage autour du monde . . . par Louis de Freycinet. Botanique, p. 454, pl. 67. 1826.*)  
 — Hooker, Sir W. J. *Pernettya pumila*. (*Hooker's Ic. Plant.* I. pl. 9. 1837.)  
**P. furens:** Hooker, Sir W. J. *Pernettya furens*. (*Bot. Mag.* LXXXII. pl. 4920. 1856.)  
**P. litoralis:** Philippi, R. A. (*Univ. Chile Anal.* XXVII. 319-320. 1865.)  
**P. macrostigma:** Colenso, William. (*New Zealand Inst. Trans.* XXI. (1888), p. 92. 1899.)  
**P. microphylla:** Cavanilles, A. J. [*Andromeda prostrata*]. (*In his Icones et descriptiones . . . VI. 43, pl. 562. 1801.*)  
**P. mucronata:** Hooker, Sir W. J. *Arbutus mucronata*. (*Bot. Mag.* LVIII. pl. 3093. 1831.)  
 — Loddiges, Conrad & Sons. *Arbutus mucronata*. (*Loddiges' Bot. Cab.* XIX. pl. 1848. 1832.)  
 — Lindley, John. *Pernettya mucronata*. (*Bot. Reg.* XX. 1875, pl. 1835.)  
 — D., R. & [Maund, Benjamin]. *Pernettya mucronata*. (*Maund's Bot.* III. 4 pp., pl. 112. 1839.)  
 — Regel, Ed[uard] von. [*Pernettya mucronata* β floribunda]. (*In his Index seminum . . . Hortus . . . petropolitanus . . . 1866, p. 87.*)  
 — Gris, Arthur. (*Ann. Sci. Nat. Bot.* ser. 5, XIV. 77, pl. 4. 1872.) [Anatomical.]  
**P. nana:** Colenso, William. (*New Zealand Inst. Trans.* XXIII. (1890), p. 389. 1891.)  
**P. patagonica:** Spegazzini, Carlos. (*Rev. Facult. Agron. Veter. La Plata*, III. 547-548. 1897.)  
**P. Pentlandii:** Hooker, Sir J. D. *Pernettya Pentlandii*. (*Bot. Mag.* CI. pl. 6204. 1875.)  
**P. pilosa:** Hooker, Sir W. J. *Arbutus pilosa*. (*Bot. Mag.* LIX. pl. 3177. 1832.)  
**P. polyphylla:** Colenso, William. (*New Zealand Inst. Trans.* XXXI. (1898), p. 274. 1899.)  
**P. rigida:** Colla, Luigi. [*Arbutus rigida*]. (*Accad. Sci. Torino Mem.* XXXVIII. 122, pl. 36. 1835.)  
 — Philippi, R. A. [*Pernettya Bridgesii*]. (*Bot. Zeit.* XIV. 646. 1856.)  
**P. tasmanica:** Hooker, Sir [J. D.]. (*Lond. Jour. Bot.* VI. 261. 1847.)

**Pernettya tasmanica**: Kirk, Thomas. [*Pernettya tasmanica* var. *neo-zelandica*.] (*New Zealand Inst. Trans.* XXVII. (1894), p. 351. 1895.)

## PHILIPPICA

**Baker**, J. G. (*Linn. Soc. Jour. Bot.* XX. 195-196; XXII. 499-500; XXV. 331-332. 1884-90.) [Species of Madagascar.]

**P. benguelensis**: Britten, J[ames]. — In BRITTEN, J[ames] & others. (*Linn. Soc. Trans. Bot.* IV. 24. 1894-96.)

**P. Johnstonii**: Engler, [Adolf]. (*In his Die Pflanzenwelt Ost-Afrikas* . . . Theil C, p. 302, pl. 33. 1895.)

**P. milanjiensis**: Britten, J[ames]. — In BRITTEN, J[ames] & others. (*Linn. Soc. Trans. Bot.* IV. 24. 1894-96.)

— Engler, [Adolf]. [*Philippia milangiensis* var. *uhehensis*.] (*Bot. Jahrb.* XXVIII. pt. 4, p. 446. 1900.)

**P. Parkeri**: Baker, J. G. (*Jour. Bot.* XX. 171-172. 1882.)

**P. Stuhlmannii**: Engler, [Adolf]. (*In his Die Pflanzenwelt Ost-Afrikas* . . . Theil C, p. 302, pl. 34. 1895.)

**P. thomensis**: Henriques, J. A. (*Soc. Brot. Bol.* X. 137-138. 1892.)

**P. trimeris**: Engler, [Adolf]. (*In his Die Pflanzenwelt Ost-Afrikas* . . . Theil C, p. 302, pl. 33. 1895.)

**P. tristis**: Bolus, Harry. (*Linn. Soc. Jour. Bot.* XXIV. 187. 1888.)

## PHYLLODOCE (ANDROMEDA spec., BRYANTHUS spec., MENZIESIA spec.)

**Gray**, A[sa]. [*Bryanthus*.] (*Amer. Acad. Proc.* VII. 367-368. 1868.)

**Clemon**, [E.]. *Dendrologische Plaudereien.* (*Gartenfl.* XXXIX. 254-255. 1890.)

**Heller**, A. A. [*Phyllodoce Breweri*, *P. aleutica*.] (*Muhlenbergia*, I. no. 1, p. 1. 1900.)

**P. aleutica**: Bongard, H. G. [*Menziesia aleutica*.] (*Acad. Sci. St. Pétersb. Mém. Sci. Math. Phys. Nat.* ser. 6, II. 154, pl. 3. 1833.)

**P. empetrifolia**: Hooker, [Sir] W. J. *Menziesia empetrifolia.* (*Bot. Mag.* LIX. pl. 3176. 1832.)

**P. erecta**: [Lindley, John & Paxton, Joseph.] *The Upright Bryanth (Bryanthus erectus).* (*Paxton's Flow. Gard.* I. 97-98, pl. 19. 1850-51.)

— [Lemaire, Charles.] *Bryanthus erectus (Pl. hybrida).* (*Menziesia erecta.*) (*Jard. Fleur.* I. 2 pp., pl. 58. 1851.)

— [Planchon], J. E. *Bryanthus erectus, Bryanthus dressé.* (*Flore Serr.* VII. 37-38, pl. 659. 1851-52.)

— [Macfarlane, J. M.] [*Bryanthus erectus*.] (*Roy. Soc. Edinb. Trans.* XXXVII. 238-242. 1895.) [Anatomical.]

**P. taxifolia**: [Salisbury, R. A.] (*In his Paradisus londinensis* . . . I. 36, pl. 36. [1806].)

— Loddiges, Conrad & Sons. *Menziesia coerulea.* (*Loddiges' Bot. Cab.* II. pl. 164. 1818.)

— Schrank, [Frans von Paula] von. [*Andromeda coerulea*.] (*Baier. Bot. Ges. Denkschr.* I. pt. 2, pp. 16-17. 1818.)

— Mumby, G[iles]. *Extrait d'une lettre relative au Menziesia coerulea, plante nouvelle pour la flore française.* (*Ann. Sci. Nat. Bot.* ser. 2, VII. 381. 1837.)

— Klebs, Georg. (*Untersuch. Bot. Inst. Tübingen*, I. 553, il. 8. 1881-85.) [Morphological.]

## PIERIS (ANDROMEDA spec., LEUCOTHOE spec.)

**Wallich**, N[athaniel]. [*Andromeda*.] (*As. Soc. Bengal As. Research.* XIII. 390-397, 2 pl. 1820.) [Species of India.]

**P. floribunda**: Sims, John. *Andromeda floribunda.* (*Bot. Mag.* XXXVIII. pl. 1566. 1813.)

— [Lindley], [John]. *Andromeda floribunda.* (*Bot. Reg.* X. 807, pl. 1824.)

— Paxton, Joseph. *Leucothoe floribunda.* (*Paxton's Mag. Bot.* IV. 101-102, pl. 1838.)

**P. formosa**: [Lemaire], Ch[arles]. *Andromeda formosa (hort. Loddig.?).* (*Ill. Hort.* V. 4 pp., 1 il., pl. 162. 1858.)

**P. japonica**: Britten, James. *The Japanese Andromeda.* (*Gard.* XII. 424, 1 il., pl. 98. 1877.)

— Sargent, C. S. [*Andromeda japonica*.] (*Gard. & For.* VI. 254. 1893.)

**P. mariana**: Jacquin, N. J. Baron von. [*Andromeda mariana*.] (*In his Collectanea* . . . II. 326-327. 1788.)

— Vogel, B. C. [*Andromeda mariana*.] (*In TREW, C. J. Plantae selectae* . . . suppl. pp. 60-61, pl. 107. 1790.)

**Pieris mariana**: Kerner, J. S. [*Andromeda Mariana*.] (*In his Darstellung vorzüglicher ausländischer Bäume und Gesträuche* . . . p. 2, pl. 13. 1796.)

— Sims, John. *Andromeda Mariana (a) ovalis.* (*Bot. Mag.* XXXVIII. pl. 1579. 1813.)

— Guimpel, Fr[iedrich], Otto, Fr[iedrich] & Hayne, F. G. [*Andromeda mariana*.] (*In their Abbildungen der fremden* . . . Holzarten, pp. 138-139, pl. 113. 1825.)

— Meehan, Thomas. [*Andromeda Mariana*.] (*In his Native flowers* . . . II. 185-188, pl. 47. 1879.)

**P. nitida**: Jacquin, N. J. Baron von. [*Andromeda coriacea*.] (*In his Icones plantarum rariorum*, III. 4, pl. 465. 1786-93.)

— Sims, John. *Andromeda coriacea.* (*Bot. Mag.* XXVII. pl. 1095. 1808.)

— Loddiges, Conrad & Sons. *Andromeda coriacea rubra.* (*Loddiges' Bot. Cab.* VII. pl. 672. 1822.)

**P. ovalifolia**: Franchet, A[drien]. [*Pieris ovalifolia* var. *pubescens*.] (*Mus. Hist. Nat. Paris Nouv. Arch.* ser. 2, X. 44. 1887-88.)

**P. phyllireaeifolia**: Hooker, Sir W. J. *Andromeda phyllireaeifolia.* (*Hooker's Ic. Plant.* II. pl. 122. 1837.)

— Lindley, John. *Andromeda phyllireaeifolia.* (*Bot. Reg.* XXX. 36, pl. 1844.)

## PSAMMISIA

**P. longicolla**: Hooker, Sir J. D. *Psammisia longicolla.* (*Bot. Mag.* XCI. pl. 5526. 1865.)

**P. oblongifolia**: Regel, Ed[uard] von. (*In his Index seminum* . . . Hortus . . . petropolitanus . . . 1867, p. 33.)

**P. penduliflora**: Hooker, Sir W. J. *Psammisia penduliflora.* (*Bot. Mag.* LXXXVI. pl. 5204. 1860.)

**P. sclerophylla**: [Planchon], J. E. *Psammisia sclerophylla, Psammisia à feuilles dures.* (*Flore Serr.* VIII. 205-206, pl. 825. 1852-53.)

**P. symphystemona**: Smith, J. D. (*Bot. Gaz.* XX. 291-292. 1895.)

## RHODODENDRON (AZALEA, AZALEODENDRON, RHODORA, WALDEMARIA; RHODOTHAMNUS spec.)

## Taxonomy

**Schmidt**, F[rans]. (*In his Oesterreichs allgemeine Baumsucht* . . . III. 3-7, pl. 121-125. 1800.)

— [Azalea.] (*In his Oesterreichs allgemeine Baumsucht* . . . III. 44-46, pl. 169-172. 1800.)

**Guimpel**, Fr[iedrich], Otto, Fr[iedrich] & Hayne, F. G. (*In their Abbildungen der fremden* . . . Holzarten, pp. 15-16, 136-138, 147-150, pl. 15, 111-112, 121-124. 1825.)

— [Azalea.] (*In their Abbildungen der fremden* . . . Holzarten, pp. 37-39, 135-136, pl. 31-32, 109-110. 1825.)

**Poiteau**, [Antoine]. *Azalées de l'Inde.* (*Inst. Hort. Fromont Ann.* I. 102-104. 1829.)

**[Planchon]**, J. E. *Sur l'histoire botanique et horticole des plantes dites Azalées de l'Inde.* (*Flore Serr.* IX. 75-83, pl. 885-888. 1853-54. — *Rev. Hort.* ser. 4, III. 42-49, 61-68. [1854]. — *Reprinted*: 14 pp. O. n. t-p. [Paris, 1854]. — (*Flore Serr.* XXIII. 230-240. 1880.)

**André**, Édouard. *Die Gattung Rhododendron und deren Verbreitung.* (*Hamburg. Gart. Blumenzeit.* XXVI. 493-498. 1870.) — *Abstract from his Plantes de terre de bruyères* . . . pp. 6-13. [1865.]

**Regel**, Eduard von. *Revisio specierum sectionis "Azalea" generis Rhododendri.* (*Hort. Petrop. Act.* I. 162-164. 1871-72. — *Also in his Revisio specierum Crataegorum, Dracenaerum* . . . [1871].)

— *Rhododendron-Arten der europäischen Alpen und Sibiriens.* — *Neue oder empfehlenswerthe Zierpflanzen.* (*Gartenfl.* XXIII. 56-61, 6 il. 1874.)

*A history of the Rhododendron.* (*Gard.* X. 27-29. 1876.)

**Grindon**, Leo. *The Rhododendron.* (*Gard. Chron.* ser. 2, V. 751-752, 783-784. 1876.) [Popular treatment.]

**N. Hardy** Azaleas. (*Gard.* XXXIV. 416-417, pl. 673. 1888.)

With a plate of *R. occidentale* var.

**Masters**, M. T. *Rhododendron (§Azaleodendron) Rodigas.* (*Gard. Chron.* ser. 3, XIII. 665-666, il. 97. 1893.)

## North America

**Meerburg**, Nic[olaas]. [*Azalea*.] (*In his Plantarum selectarum icones* . . . pl. 6-9. 1798.)



## Europe

- E[ge]l, E[duard]** von. *Rhododendron hirsutum* L., *R. ferrugineum* L., *R. Chamaecistus* L. (*Gartenfl.* XIII. 353-355, pl. 454. 1864.)
- Gremblich, P. J.** Die Formenreihe der Alpenrosen der Rote Eurhododendron D. C. in Tirol. (*Oesterr. Bot. Zeitschr.* XXIV. 373-377. 1874.)
- Christ, H[ermann].** Die Alpenrose. (*Schweiz. Alpenclub Jahrb.* XII. 360-383. 1877.)
- Trautvetter, E. R. von.** *Rhododendrorum novorum* par descripsit. (*Hort. Petrop. Act.* IX. pt. 2, pp. 511-514. 1886.) — Reprinted: 4 pp. O. Petropoli, 1886.
- Bümer, Jul[ius].** Die Alpenrose. (*Siebenbürg. Karpathen-Ver. Jahrb.* VII. 39-49. 1887.)
- Hackel, E[duard].** Die Zwerg-Alpenrose. (*Oesterr. Tour.-Club Mittheil. Naturk.* XII. 61-66. 1900.) [Popular treatment.]

## Central and Eastern Asia

- Turczaninow, N[icolai].** [*Rhododendron mucronulatum*, *R. micranthum*.] (*Soc. Nat. Moscou Bull.* [X.] pt. 7, p. 155; XXI. pt. 1, pp. 585-586; pt. 2, pp. 502-503. 1837-48.)
- Maximowicz, C. J.** (*Acad. Sci. St. Pétersb. Mém. ser. 7, XVI.* no. 9, pp. 13-49, pt. 2-4. 1871.)
- [*Rhododendron*.] (*Acad. Sci. St. Pétersb. Bull.* XV. 226-230. 1871. — *Acad. Sci. St. Pétersb. Mém. Biol.* VII. 333-339. 1871.)
- Hance, H. F.** (*Linn. Soc. Jour. Bot.* XIII. 110. 1873.)
- Maximowicz, C. J.** (*Acad. Sci. St. Pétersb. Bull.* XXIII. 350-352. 1877. — *Acad. Sci. St. Pétersb. Mém. Biol.* IX. 771-774. 1877.)
- Franchet, A[drien].** Plantes du Yun-nan récoltées par l'abbé Delavay. (*Soc. Bot. France Bull.* XXXII. 3-11, 26-30. 1885. See pp. 9-10.) — Reprinted: 13 pp. Q. n. t-p. [Paris, 1885.]
- *Rhododendron* du Thibet oriental et du Yun-nan. (*Soc. Bot. France Bull.* XXXIII. 223-236. 1886.) — *Separate.*
- Descriptions de quelques espèces ou variétés nouvelles de *Rhododendron* du Yun-nan. (*Soc. Bot. France Bull.* XXXIV. 280-285. 1887.) — *Separate.*
- Maximowicz, C. J.** [*Rhododendron Tashiroi*, *R. pentaphyllum*.] (*Acad. Sci. St. Pétersb. Bull.* XXXI. 64-66. 1867. — *Acad. Sci. St. Pétersb. Mém. Biol.* XII. 489-491. 1888.)
- Franchet, A[drien].** (*Mus. Hist. Nat. Paris Nouv. Arch. ser. 2, X.* 45-53, pl. 11-13. 1887-88.)
- Hemsley, W. B.** (*Gard. & For.* II. 230. 1889.)
- Bureau, E[duard] & Franchet, A[drien].** (*Jour. Bot. Paris*, V. 93-96, pl. 1. [1891.])
- Batalin, Alexander.** [*Rhododendron Potanini*, *R. rufum*.] (*Hort. Petrop. Act.* XI. pt. 2, pp. 489-491. 1892.)
- Franchet, A[drien].** (*Jour. Bot. Paris*, IX. 389-400. [1895.] — *Jour. Bot. Paris*, XII. 257-264. [1898.])
- Dials, L[udwig].** (*Bot. Jahrb.* XXIX. pt. 3-4, pp. 509-515. 1900.)

## Malay Archipelago

- Blume, C. L.** [Asalea.] (*In his Catalogus van eenige . . . gewassen . . . Buitenzorg*, pp. 44, 72. 1823.)
- Lindley, J[ohn].** A notice of some species of *Rhododendron* inhabiting Borneo. (*Hort. Soc. Lond. Jour.* III. 81-91, 4 il. 1848.)
- Miquel, F. A. W.** (*Ann. Mus. Bot. Lugd.-Bat.* I. 41-45, pl. 1-2. 1863-64.)
- Stäpf, O[tto].** (*Linn. Soc. Trans. Bot.* IV. 195-198, pl. 15. 1864-96.)
- Rendle, A. B.** (*Jour. Bot.* XXXIV. 356-357. 1898.)

## Southern Asia and Himalayas

- Don, David.** (*Werner. Nat. Hist. Soc. Mem.* III. (1817-20), pp. 408-411. 1821.)
- Les Rhododendron de l'Inde continentale et insulaire.** (*Flore Serr.* V. 473/476b, 477/480b-477/480m, 4 il. 1849.) — Die Rhododendren des Continents und der Inseln Indiens. (*Allg. Deutsch. Gart. Blumenzelt.* V. 523-529. 1849.)
- Hooker, Sir J. D.** The Rhododendrons of Sikkim-Himalaya; being an account, botanical and geographical, of the Rhododendrons recently discovered in the mountains of eastern Himalaya, from drawings and descriptions made on the spot . . . Ed. by Sir W. J. Hooker. 3 pts. (14+[8]+33 pp.) 30 pl. F<sup>o</sup>. London, 1849-51.) — The Sikkim Rhododendrons. [Extract.] (*Gard. Comp.* 1852, pp. 30-32, 1 il.) — Les Rhododendrum du Sikkim. [Extract.] (*Jard.*

*Fleur.* II. misc. pp. 144-149. 1852.) — Die Rhododendron des Sikkim. [Extract.] (*Gartenfl.* I. 345-348. 1852.)

There is a second edition of part 1 also dated 1849.

- Hooker, Sir J. D.** On the climate and vegetation of the temperate and cold regions of East Nepal and the Sikkim Himalaya mountains. (*Hort. Soc. Lond. Jour.* VII. 69-131, 1 il. 1862.) — Reprinted: 65 pp. 1 il. O. [London, 1852.] — Ueber das Klima und die Vegetation der gemäßigten und kalten Regionen von Ost-Nepal und dem Sikkim-Himalaya-Gebirge, nebst Aufzählung der dasebst vorkommenden Rhododendron-Arten. (*Allg. Gartenzeit.* XX. 164-165, 187-189, 197-199, 203-205, 222-224, 228-230, 237-238, 244-247, 250-253, 268-270, 277-278, 284-286, 310, 317-318, 323-324, 332-334. 1852.)
- Kummer, Franz.** Beitrag zu den Hooker'schen Sikkim-Himalaya-Rhododendren. (*Allg. Gartenzeit.* XX. 59-60. 1852.)
- Nuttall, Thomas.** Descriptions of and observations on some species of *Rhododendron*, collected in Assam and Bootan by Thomas J. Booth. (*Hooker's Jour. Bot. & Kew Gard. Misc.* V. 353-367. 1853.) — Bootan Rhododendrons. [Extract.] (*Gard. Chron.* 1858, p. 129.) — Les Rhododendron d'Assam et du Bootan. (*Flore Serr.* X. 98-100, 102, 104, 107-108. 1854-55.) — Remarques sur les Rhododendron du Bootan. (*Belg. Hort.* VIII. 292-294. 1858.) — Rhododendron von Assam und von Bootan . . . (*Gartenfl.* V. 146-153. 1856.)

## Western Asia

- Tournefort, J. P. de].** Description de deux espèces de Chamaerhododendros observées sur les côtes de la Mer noire. (*Acad. Sci. Paris Hist. Mém.* 1704, pp. 345-352, pl. 10-11. 1706.)

## Australasia and Pacific Islands

- Stein, B[erthold].** Einige neue Rhododendron. (*Schles. Ges. Vaterl. Kult. Jahrb.* LXIII. (1885), pp. 412-417. 1886.)
- Mueller, [Ferdinand], Baron von.** (*Roy. Soc. Victoria Trans.* I. pt. 2, pp. 22-25. 1889.)
- Warburg, O[tto].** (*Bot. Jahrb.* XIII. 397; XVI. 24-27. 1891-93.)

## Morphology

- Debey, [M. H.].** Umbildung der Achse der Blüthentraube in den Ast. (*Naturh. Ver. Preuss. Rheinl. Verh.* III. 82. 1846.)
- Masters, M. T.** Contributions to vegetable teratology. (*Phytologist*, [ser. 2], II. 449, 1 pl. 1857-58.) [Asalea.]
- [*Rhododendron*.] 1866. — See vol. I. 145: TERATOLOGY. DOUBLE FLOWERS.
- Hanstein, Joh[annes].** (*Bot. Zeit.* XXVI. 729-730, pl. 12. 1868.)
- Buchenau, [Franz].** Weitgehende Spaltung der Blätter eines Rhododendron. — Interessantere Bildungsabweichungen, I. (*Naturw. Ver. Bremen Abh.* II. 469-473, pl. 4. 1871.)
- Caspar, G[uillaume].** [Asalea.] (*Ann. Sci. Nat. Bot.* ser. 6, VII. 288, pl. 20. 1876.)
- Distribution of colour in flowers.** (*Gard. Chron.* ser. 3, XII. 91, il. 14. 1892.) [Teratological.]
- Macfarlane, J. M.** (*Roy. Soc. Edinb. Trans.* XXXVII. 251-253, pl. 7. 1895.)

## Enumeration of Species

- R. acuminatum:** **Hooker, [Sir] W. J.** *Rhododendron acuminatum* Hook. fil. (*Hooker's Ic. Plant.* IX. pl. 886. 1862.)
- R. afghanicum:** **Aitchison, J. E. T.** (*Linn. Soc. Jour. Bot.* XVIII. 75; XIX. pl. 21. 1861-82.)
- R. albiflorum:** **Hoffmannsegg, J. C. von.** [*Rhododendron album*.] (*In his Verzeichniss der Pflanzenkulturen . . .* pp. 105, 192; Nachtrag II., p. 193. 1824-26.) — **Hooker, [Sir] W. J.** *Rhododendron albiflorum*. (*Bot. Mag.* LXV. pl. 3670. 1839.)
- R. album:** **Hooker, [Sir] W. J.** *Rhododendron album*. (*Bot. Mag.* LXXXIII. pl. 4972. 1857.) — **Lemaire, Charles.** (*Ill. Hort.* IV. 42-43. 1857.) — **Wawa [von Fernsee], H[einrich, Ritter].** (*In his Itinera principum S. Coburgi . . .* I. 70-71. 1863.)
- R. alta-clerense:** **Lindley, John.** *Rhododendron alta-clerense*. (*Bot. Reg.* XVII. 1414, pl. 1831.) — Nachricht über Rhododendron alta-clerense, eines künstlich erzeugten Bastardgewächses. (*Flora*, XV. pt. 1, Beibl. pp. 77-80. 1832.)

- Rhododendron alta-clerense:** Hooker, [Sir] W. J. Rhododendron arboreum (hybr.) alta clerense. (*Bot. Mag.* LXII. pl. 3423. 1835.)
- R. anthopogon:** Hooker, [Sir] W. J. Rhododendron anthopogon. (*Bot. Mag.* LXVIII. pl. 3947. 1842.)
- R. apoanum:** Stein, B[erthold]. [Zwei neue Rhododendron von den Philippinen.] (*Gartenfl.* XXXIV. 55. 1835.)  
— Stein, B[erthold]. Rhododendron Apoanum Stein. (*Gartenfl.* XXXIV. 194–195, pl. 1196. 1835.) — Reprinted: [1] p. pl. O. n. t-p. [Stuttgart, 1835.]
- R. arborecens:** Rafinesque-Schmalz, C. S. [Azalea fragrans.] (*In his Annals of nature* . . . p. 12. 1820.)  
— Loddiges, Conrad & Sons. Azalea verticillata. (*Loddiges' Bot. Cab.* XVII. pl. 1632. 1830.)  
— S[argent], C. S. Rhododendron (Azalea) arborecens. (*Gard. & For.* I. 400, il. 64. 1838.) — [German translation.] (*Gartenfl.* XXXVIII. 52–54, il. 15. 1839.)
- R. arboreum:** Smith, Sir J. E. (*In his Exotic botany* . . . I. 9–10, pl. 6. 1804.)  
— Trattinick, Leop[old]. (*In his Ausgemahlte Tafeln* . . . IV. 32, 1 pl. 1812–14.)  
— Lindley, J[ohn]. Rhododendron arboreum. (*Bot. Reg.* XI. 890, pl. 1825.)  
— Morris, R[ichard]. (*In his Flora conspicua* . . . 2 pp., pl. 7. 1826.)  
— Hooker, [Sir] W. J. (*In his Exotic flora* . . . III. 168, pl. 168. 1827.)  
— Loiseleur-Deslongchamps, J. L. A. (*In his Herbar général* . . . VIII. 531, pl. 1827.)  
— Sweet, R[obert]. (*In his British flower garden* . . . III. 2 pp., pl. 250. 1827–29.)  
— Geel, P. C. van. (*In his Sertum botanicum* . . . 2 pp., 1 pl. 1828–32.)  
— Lindley, John. Rhododendron arboreum var. roseum. (*Bot. Reg.* XV. 1240, pl. 1829.)  
— Nees von Esenbeck, T. F. L. & Sinning, W[ilhelm]. (*In their Sammlung* . . . pp. 202–204, pl. 91. 1831.)  
— Drapiez, [Auguste]. (*In his Herbar de l'amateur* . . . VI. 413, pl. 1833.)  
— Sweet, R[obert]. [Rhododendron album.] (*In his British flower garden* . . . ser. 2, II. 2 pp., pl. 148. 1833.)  
— Hooker, [Sir] W. J. Rhododendron arboreum var. album. (*Bot. Mag.* LXI. pl. 3290. 1834.)  
— Paxton, Joseph. Rhododendron arboreum. (*Paxton's Mag.* Bot. I. 101, pl. 1834.)  
— Don, D[avid]. [Rhododendron venustum.] (*In Sweet, R[obert]. British flower garden* . . . ser. 2, III. 2 pp., pl. 285. 1835.)  
— Lindley, John. Rhododendron arboreum var. album. (*Bot. Reg.* XX. 1684, pl. 1835.)  
— Reichenbach, H. G. L. (*In his Flora exotica* . . . IV. 6, pl. 1835.)  
— Zenker, J. C. [Rhododendron nilagiricum.] (*In his Plantae indicae* . . . pp. 15–16, pl. 15. 1835–37.)  
— Paxton, Joseph. Rhododendron arborea fimbriata. (*Paxton's Mag. Bot.* II. 98, pl. 1836.)  
— Lindley, John. Rhododendron arboreum var. cinnamomeum. (*Bot. Reg.* XXIII. 1982, pl. 1837.)  
— Don, D[avid]. [Rhododendron arboreum var. roseum.] (*In Sweet, R[obert]. British flower garden* . . . ser. 2, IV. 2 pp., pl. 339. 1838.)  
— Don, D[avid]. [Rhododendron arboreum var. undulatum.] (*In Sweet, R[obert]. British flower garden* . . . ser. 2, IV. 2 pp., pl. 341. 1838.)  
— [Rhododendron arboreum.] (*In DICTIONNAIRE universelle d'histoire naturelle, atlas, ed. 2, III. pl. 313. 1839–49.*)  
— Hooker, [Sir] W. J. Rhododendron arboreum cinnamomeum, floribus roseis. (*Bot. Mag.* LXVII. pl. 3825. 1841.)  
— Scheidweiler, [M. J.]. Neue Varietät von Rhododendron arboreum (var. lilacinum). (*Allg. Gartenzeit.* IX. 157. 1841.)  
— Lindley, John. Rhododendron Rollissonii. (*Bot. Reg.* XXIX. 25, pl. 1843.)  
— Lemaire, Charles. [Rhododendron arboreum var. hybrida.] (*In LOISELEUR-DESLONGCHAMPS, J. L. A. Herbar général de l'amateur* . . . ser. 2, III. 2 pp., pl. 38. 1843.)  
— [Otto, Friedrich & Dietrich, Albert.] Neue Rhododendron-Varietäten. (*Allg. Gartenzeit.* XV. 164–165. 1847.)
- Rhododendron arboreum:** Hooker, [Sir] W. J. Rhododendron nilagiricum. (*Bot. Mag.* LXXIV. pl. 4381. 1846.)  
— Paxton, Joseph. Rhododendron arboreum Paxtoni. (*Paxton's Mag. Bot.* XIV. 99, pl. 1848.)  
— Burnett, M. A. (*In her Plantae utiles, IV. no. 100, pl. 1850.*)  
— [Lindley, John & Paxton, Joseph.] The Ceylon Rhododendron (Rhododendron Rollissonii). (*Paxton's Flow. Gard.* I. 33–34, pl. 7. 1850–51.)  
— P[lanchon], J. E. Rhododendron nilagiricum Zenker. (*Flore Serr.* X. 161–162, pl. 1030/1031. 1854–55.)  
— Hooker, [Sir] W. J. Rhododendron Windsorii. (*Bot. Mag.* LXXXIII. pl. 5008. 1857.)  
— L[emaire], Charles. [Rhododendron Windsorii.] (*Ill. Hort.* IV. 103–104. 1857.)  
— Hooker, [Sir] W. J. Rhododendron arboreum Sm. var. limbatum. (*Bot. Mag.* LXXXVIII. pl. 5311. 1862.)  
— Pearson, W. H. [Rhododendron arboreum var. nilagiricum.] (*Linn. Soc. Jour. Bot.* XXXIV. 349. 1839.)  
— Hooker, [Sir] J. D. Rhododendron arboreum var. Kingianum. (*Bot. Mag.* CXXVI. pl. 7696. 1900.)
- R. azaleoides:** Andrews, Henry. Rhododendron ponticum var. deciduum. [1804.] (*Andrews Bot. Rep.* VI. pl. 379.)  
— Sprengel, Kurt. (*In his Neue Entdeckungen, II. 130–131. 1821.*)  
— Lindley, John. Azalea Laetitiae. (*Bot. Reg.* XXXI. 51, pl. 1845.)  
— [Morren, Charles.] Rhododendron ponticum DeC. var. azaleoides Torloniana (Rhododendron azaleoide du prince Torlonia). (*Soc. Agric. Bot. Gand. Ann.* I. 21–22, pl. 4. 1845.)
- R. barbatum:** P[lanchon], J. E. Rhododendron barbatum, Rhododendron à soies. (*Flore Serr.* V. 2 pp., pl. 469/472. 1849.)  
— Hooker, [Sir] W. J. Rhododendron Smithii. (*Bot. Mag.* LXXXV. pl. 5120. 1859.)  
— L[emaire], Charles. [Rhododendron Smithii.] (*Ill. Hort.* VI. 79–80. 1859.)
- R. Boothii:** L[emaire], Charles. Rhododendron Boothii. (*Ill. Hort.* V. 3 pp., pl. 174. 1858.)  
— Regel, E[duard] von. (*Gartenfl.* IX. 134–135. 1860. — Also in his Index seminum . . . Hortus . . . petropolitans . . . 1860, p. 42.)  
— Hooker, [Sir] J. D. Rhododendron Boothii. (*Bot. Mag.* CXVI. pl. 7149. 1890.)
- R. Brookeanum:** Rhododendron Brookeanum. (*Gard. Chron.* 1855, p. 404, 1 il.)  
— Hooker, [Sir] W. J. Rhododendron Brookeanum. (*Bot. Mag.* LXXXII. pl. 4935. 1856.)  
— H[outte], Louis van. Rhododendron Brookeanum Low. (*Flore Serr.* XII. 111–112, pl. 1238/1239. 1857.)
- R. Burgravianum:** Loiseleur-Deslongchamps, J. L. A. (*In his Herbar général de l'amateur* . . . ser. 2, I. 1 p., pl. 30. 1839.)
- R. buxifolium:** Hooker, [Sir] W. J. Rhododendron buxifolium Low. (*Hooker's Ic. Plant.* IX. pl. 890. 1852.)
- R. calendulaceum:** Sims, John. Azalea calendulacea (p) crocea. (*Bot. Mag.* XLI. pl. 1721. 1815.)  
— [Ker, J. B.] Azalea calendulacea a. (*Bot. Reg.* II. 145, pl. 1816.)  
— Sims, John. Azalea calendulacea a flammaea. (*Bot. Mag.* XLVII. pl. 2143. 1820.)  
— Loddiges, Conrad & Sons. Azalea coccinea major. (*Loddiges' Bot. Cab.* VII. pl. 624. 1822.)  
— Hoffmannsegg, J. C. von. [Azalea flava.] (*In his Verzeichniss der Pflanzenkulturen* . . . Nachtrag II., pp. 25, 62–63. 1826.)  
— Loddiges, Conrad & Sons. Azalea speciosa aurantia. (*Loddiges' Bot. Cab.* XIII. pl. 1255. 1827.)  
— Loddiges, Conrad & Sons. Azalea calendulacea. (*Loddiges' Bot. Cab.* XIV. pl. 1324. 1828.)  
— Loddiges, Conrad & Sons. Azalea calendulacea cuprea. (*Loddiges' Bot. Cab.* XIV. pl. 1394. 1828.)  
— Lindley, John. Azalea calendulacea var. subcuprea. (*Bot. Reg.* XVI. 1366, pl. 1830.)  
— Lindley, John. Azalea calendulacea var. lepida. (*Bot. Reg.* XVII. 1402, pl. 1831.)  
— Lindley, John. Azalea calendulacea var. Stapletoniana. (*Bot. Reg.* XVII. 1407, pl. 1831.)

- Rhododendron calendulaceum:** Audubon, J. J. [*Asalea calendulacea*.] (*In his Birds of America*, II. pl. 198. 1831-34. — Ed. Q. II. 86, pl. 104. 1841.)  
— Hooker, [Sir] W. J. *Rhododendron calendulaceum* var. *fulgidum*. (*Bot. Mag.* LXII. pl. 3439. 1835.)
- R. californicum:** Hooker, [Sir] W. J. *Rhododendron californicum*. (*Bot. Mag.* LXXXI. pl. 4863. 1855.)  
— Zabel, H[einrich]. Neues und Interessantes über Laubgehölze. (*Deutsch. Dendr. Ges. Mitteil.* VIII. 72-74. 1899.) [*Rhododendron Washingtonianum*.]
- R. camelliaeflorum:** Hooker, [Sir] W. J. *Rhododendron camelliaeflorum*. (*Bot. Mag.* LXXXII. pl. 4932. 1856.)  
— B[egel], E[duard] von. *Rhododendron camelliaeflorum* Hook. (*Gartenfl.* XIV. 33, pl. 460. 1865.)
- R. campanulatum:** Loddiges, Conrad & Sons. *Rhododendron campanulatum*. (*Loddiges' Bot. Cab.* XX. pl. 1944. 1833.)  
— Don, D[avid]. (*In* SWEET, R[obert]. *British flower garden* . . . ser. 2, III. 2 pp., pl. 241. 1835.)  
— Hooker, [Sir] W. J. *Rhododendron campanulatum*. [1839.] (*Bot. Mag.* LXVI. pl. 3759. 1840.) — Rosage à fleurs en cloche. *Rhododendrum campanulatum*. (*Hort. Univ.* I. 255-256, pl. 32. 1839.)  
— Lemaire, Charles. (*In* LOISELEUR-DESLONGCHAMPS, J. L. A. *Herbier général de l'amateur* . . . ser. 2, II. 2 pp., pl. 22. 1841.)  
— Paxton, Joseph. *Rhododendron campanulatum superbum*. (*Paxton's Mag. Bot.* XVI. 193, pl. 1849.)  
— Hooker, [Sir] W. J. *Rhododendron campanulatum* var. *Wallichii*. (*Bot. Mag.* LXXXII. pl. 4928. 1856.)  
— Hooker, [Sir] W. J. *Rhododendron Batemani*. (*Bot. Mag.* LXXXIX. pl. 5387. 1863.)
- R. campylocarpum:** Hooker, [Sir] W. J. *Rhododendron campylocarpum*. (*Bot. Mag.* LXXXIII. pl. 4968. 1857.)  
— Lemaire, Charles. (*Ill. Hort.* IV. 38-39. 1857.)  
— Bean, W. J. *Rhododendron campylocarpum*. (*Gard.* LVIII. 45, 1 il. 1900.)
- R. canadense:** L'Héritier [de Bruttelle], C. L. [*Rhodora canadensis*.] (*In his Stirpes novae*, pp. 141-142, pl. 68. 1784-85.)  
— Meerburg, Nic[olaas]. [*Rhodora canadensis*.] (*In his Plantarum selectarum icones* . . . pl. 23. 1798.)  
— Curtis, William. *Rhodora canadensis*. (*Bot. Mag.* XIV. pl. 474. 1800.)  
— Guimpel, F[r]iedrich, Otto, F[r]iedrich & Hayne, F. G. [*Rhodora canadensis*.] (*In their Abbildungen der fremden* . . . Holzarten, pp. 14-15, pl. 14. 1825.)  
— Hildebrand, F[r]iedrich. Ueber die Blütheneinrichtung von *Rhodora canadensis*. (*Flora*, LXIV. 501-502, 1 pl. 1881.)
- R. canescens:** Porter, T. C. Notes on two *Rhododendrons*. (*Torr. Bot. Club Bull.* XVI. 220-221. 1889.)
- R. carolinianum:** [Ker, J. B.] *Rhododendron punctatum*  $\beta$ . (*Bot. Reg.* I. 37, pl. 1815.)
- R. Carringtoniae:** Mueller, Ferdinand, Baron von. Description of an hitherto unrecorded *Rhododendron* from New Guinea. (*Victor. Nat.* IV. 110-112. 1888.)
- R. catawbiense:** Sims, John. *Rhododendron catawbiense*. (*Bot. Mag.* XL. pl. 1671. 1814.)  
— Loddiges, Conrad & Sons. *Rhododendron catawbiense*. (*Loddiges' Bot. Cab.* XII. pl. 1176. 1826.)  
— Sweet, R[obert]. [*Rhododendron Russellianum*.] (*In his British flower garden* . . . ser. 2, I. 2 pp., pl. 91. 1831.)  
— Van Buren, J. McDowell's *Rhododendron*. (*Horticulturist*, XI. 12-13. 1856.)  
— Nicholson, George. *Rhododendron catawbiense* at home. (*Gard. Chron.* ser. 3, XIV. 772-774, il. 118. 1893.)  
— Drury, C. T. (*Gard. Chron.* ser. 3, XXVIII. 413, il. 126. 1900.) [Morphological.]
- R. caucasicum:** Sims, John. *Rhododendron caucasicum*. (*Bot. Mag.* XXVIII. pl. 1145. 1808.)  
— G[é]l, P. C. van. (*In his Sertum botanicum* . . . 2 pp., 1 pl. 1828-32.)  
— Hooker, [Sir] W. J. *Rhododendron caucasicum* var. *straminea*. (*Bot. Mag.* LXII. pl. 3422. 1835.)  
— Lindley, John. *Rhododendron pulcherrimum*. (*Bot. Reg.* XXI. 1820, pl. 1836.)  
— Maund, Benjamin. *Rhododendron caucasicum-arboreum*. (*Maund's Bot.* IV. pl. 157. [1840.]])
- Rhododendron caucasicum:** Hooker, [Sir] W. J. *Rhododendron caucasicum hybridum*. (*Bot. Mag.* LXVII. pl. 3811. 1841.)  
— B[egel], E[duard] von. *Rhododendron caucasicum* Pall.  $\beta$  *flavidum*. (*Gartenfl.* XVI. 322-323, pl. 560. 1867.)  
— B[egel], E[duard] von. [*Rhododendron caucasicum* var. *luteum*.] (*Gartenfl.* XXIV. 22-23, 154, 1 il. 1876.)
- R. Championae:** Hooker, [Sir] W. J. *Rhododendron Championae*. (*Bot. Mag.* LXXVII. pl. 4609. 1861.)  
— Lemaire, Charles. *Rhododendrum Championae*. (*Jard. Fleur.* II. 2 pp., pl. 208. 1852.)
- R. Chapmanii:** Gray, A[sa]. (*Amer. Acad. Proc.* XII. 61. 1877.)
- R. chrysanthum:** Zahn, J. H. *Dissertatio inauguralis de Rhododendro chrysantho*. 24 pp. Q. Jenae, 1783.†  
— Salisbury, R. A. [*Rhododendron officinale*.] (*In his Paradisus londinensis* . . . II. 80, pl. 80. [1807.]])  
— Burnett, M. A. (*In her Plantae utiles*, III. no. 65, pl. [1847.]])
- R. ciliatum:** Hooker, [Sir] W. J. *Rhododendron ciliatum*  $\beta$  *roseo-album*. (*Bot. Mag.* LXXVIII. pl. 4648. 1852.)  
— P[lanchon], J. E. *Rhododendron ciliatum* var. *roseo-album*, *Rosage à cils* var. *blanc-rosé*. (*Flore Serr.* VIII. 41-42, pl. 766. 1852-53.)  
— Lemaire, Charles. *Rhododendron ciliatum*  $\beta$  *roseo-album*. (*Jard. Fleur.* III. 2 pp., pl. 312. 1853.)  
— B[egel], E[duard] von. *Rhododendron ciliatum* Hook.  $\beta$  *roseo-album*. (*Gartenfl.* XVI. 356, pl. 563. 1867.)
- R. ciliicalyx:** André, Éd[ouard]. *Rhododendron ciliicalyx*. (*Rev. Hort.* 1899, pp. 36-37, pl.)
- R. cinnabarinum:** Hooker, [Sir] W. J. *Rhododendron cinnabarinum* var. *pallidum*. (*Bot. Mag.* LXXX. pl. 4788. 1854.)  
— Hooker, [Sir] W. J. *Rhododendron Blandfordiae* *eflorum*. (*Bot. Mag.* LXXXII. pl. 4930. 1856.)  
— Lemaire, Charles. *Rhododendrum blandfordiae* *eflorum*. (*Ill. Hort.* III. 3 pp., pl. 112. 1856.)  
— P[lanchon], J. E. *Rhododendron blandfordiae* *eflorum* Hook. (*Flore Serr.* XI. 201-202, pl. 1173. 1856.)  
— Bean, W. J. (*Gard. Chron.* ser. 3, XXIV. 43. 1896.)
- R. citrinum:** Hooker, [Sir] W. J. *Rhododendron citrinum*. (*Bot. Mag.* LXXX. pl. 4797. 1854.)  
— P[lanchon], J. E. *Rhododendron citrinum* Hassk. (*Flore Serr.* X. 5-6, pl. 970. 1854-55.)
- R. Clivianum:** Hooker, [Sir] W. J. *Rhododendron Clivianum*. (*Bot. Mag.* LXXV. pl. 4478. 1849.)
- R. Collettianum:** Aitchison, J. E. T. (*Linn. Soc. Jour.* Bot. XVIII. 75-76; XIX. pl. 20. 1881-82.)  
— *Rhododendron Collettianum*. (*Gard. Chron.* ser. 3, IV. 297, il. 38. 1888.)  
— Hooker, [Sir] J. D. *Rhododendron Collettianum*. (*Bot. Mag.* CXIV. pl. 7019. 1888.)
- R. Dalhousiae:** P[lanchon], J. E. *Rhododendron Dalhousiae*, *Rhododendron de Lady Dalhousie*. (*Flore Serr.* V. 9 pp., pl. 460/468. 1849.)  
— Hooker, [Sir] W. J. *Rhododendron Dalhousiae*. (*Bot. Mag.* LXXXIX. pl. 4718. 1863.)  
— Hooker, [Sir] W. J. *Rhododendron Dalhousiae* *hybridum*. (*Bot. Mag.* LXXXVIII. pl. 5322. 1862.)  
— Henry, [Isaac] Anderson-. Observations on his hybrid *Primulas* &c. (*Hort. Soc. Lond. Jour.* new ser. III. 17-19. 1872.)  
— Douliot, H. (*Ann. Sci. Nat. Bot.* ser. 7, X. 374, il. 48. 1889.) [Anatomical.]
- R. dauricum:** Andrews, Henry. *Rhododendron dauricum*. (*Andrews Bot. Rep.* I. pl. 4. 1797.)  
— Sims, John. *Rhododendron dauricum*. (*Bot. Mag.* XVII. pl. 636. 1803.)  
— [Ker, J. B.] *Rhododendron dauricum*  $\beta$  *atrovirens* . . . (*Bot. Reg.* III. 194, pl. 1817.)  
— Sims, John. *Rhododendron dauricum* ( $\beta$ ) *sempervirens*. (*Bot. Mag.* XLIV. pl. 1888. 1817.)  
— Loddiges, Conrad & Sons. *Rhododendron dauricum*. (*Loddiges' Bot. Cab.* VII. pl. 605. 1822.)  
— Loddiges, Conrad & Sons. *Rhododendron dauricum*. (*Loddiges' Bot. Cab.* XV. pl. 1446. 1828.)  
— Loddiges, Conrad & Sons. *Rhododendron dauricum* *sempervirens*. (*Loddiges' Bot. Cab.* XVI. pl. 1584. 1829.)

- Rhododendron dauricum:** Lindley, John. *Rhododendron* Aprilis. (*Bot. Reg.* XXIX. 62, pl. 1843.)  
 — Turczaninow, Nicolaï. [*Rhododendrum* dahuricum var. albiflorum.] (*Soc. Nat. Moscou Bull.* XXI. pt. 2, p. 501. 1848.)  
 — Regel, E[duard] von. [*Rhododendron* dahuricum var. pallidum.] (*Gartenfl.* XI. 377-378. 1862.)  
**R. Degronianum:** Quibou, [Antoine]. (*Soc. Accl. Paris Bull.* ser. 2, VI. 470-471, il. 1. 1869.)  
**R. dilatatum:** Makino, Tomitaro. [*Rhododendron* dilatatum var. decandrum.] (*Bot. Mag. Tokyo*, VII. 134. 1893.)  
 — Hooker, [Sir] J. D. *Rhododendron* dilatatum. (*Bot. Mag.* CXXV. pl. 7681. 1899.)  
**R. diversifolium:** Abel, F[riedrich]. *Rhododendron* diversifolium Vesely. (*Wien. Ill. Garten-Zeit.* XXIV. 109, pl. 1. 1899.)  
**R. Edgeworthii:** P[lanchon], J. E. *Rhododendron* Edgeworthii, *Rhododendron* d'Edgeworth. (*Flore Serr.* VIII. 131, pl. 797/798. 1852-53.)  
 — Hooker, [Sir] W. J. *Rhododendron* Edgeworthii. (*Bot. Mag.* LXXXII. pl. 4936. 1856.)  
**R. ellipticum:** Hoffmannsegg, J. C. von. (*In his Verzeichniss der Pflanzenkulturen . . . Nachtrag II*, pp. 35, 194-195. 1826.)  
 — Maximowics, C. J. (*Acad. Sci. St. Pétersb. Bull.* XXXII. 497. 1888. — *Acad. Sci. St. Pétersb. Mémoires* XII. 742-743. 1888.)  
**R. ericoides:** Hooker, [Sir] W. J. *Rhododendron* ericoides Low. (*Hooker's Ic. Plant.* IX. pl. 887. 1852.)  
**R. Falconeri:** P[lanchon], J. E. *Rhododendron* Falconeri, *Rhododendron* du Dr. Falconer. (*Flore Serr.* V. 1 p., pl. 477-480. 1849.)  
 — Hooker, [Sir] W. J. *Rhododendron* Falconeri. (*Bot. Mag.* LXXXII. pl. 4924. 1856.)  
 — P[lanchon], J. E. *Rhododendron* Falconeri Hook. fil. (*Flore Serr.* XI. 189-190, pl. 1166/1167. 1856.)  
 — Regel, E[duard] von. *Rhododendron* Falconeri Hook. fil. (*Gartenfl.* XIX. 226-227, pl. 659. 1870.)  
 — Hooker, [Sir] J. D. *Rhododendron* Falconeri var. eximia. (*Bot. Mag.* CXIX. pl. 7317. 1893.)  
**R. Fargesii:** Bois, D[ésiré]. (*Soc. Hort. France Jour.* ser. 4, I. 217, il. 24. 1900.)  
**R. Farrerae:** Sweet, R[obert]. (*In his British flower garden . . . ser. 2, I. 2 pp.*, pl. 95. 1831.)  
 — Lindley, J[ohn]. [*Azalea squamata*.] (*Hort. Soc. Lond. Jour.* I. 152-153. 1846.)  
 — Lindley, John. *Azalea squamata*. (*Bot. Reg.* XXXIII. 3, pl. 1847.)  
**R. Fauriae:** Franchet, A[drien]. (*Soc. Philom. Bull.* ser. 7, X. (1885-86), p. 143. 1886.)  
**R. ferrugineum:** Jacquin, N. J. Baron von. (*In his Observationum botanicarum . . . pars I.*, pp. 26-28, pl. 16. 1764.)  
 — Loddiges, Conrad & Sons. *Rhododendron* ferrugineum. (*Loddiges' Bot. Cab.* I. pl. 65. 1817.)  
 — Morris, R[ichard]. (*In his Flora conspicua . . . 2 pp.*, pl. 52. 1826.)  
 — Don, D[avid]. [*Rhododendron* ferrugineum var. album.] (*In Sweet, R[obert]. British flower garden . . . ser. 2, III. 2 pp.*, pl. 258. 1835.)  
 — Kiene. [Ein weissblühendes *Rhododendron* ferrugineum.] (*Flora*, XVIII. pt. 1, pp. 219-221. 1835.)  
 — Schwarz, Robert. Untersuchung der Blätter des *Rhododendron* ferrugineum. (*Akad. Wiss. Wien Sitzber.* IX. 298-302. 1852. — *Ann. Chem. Pharm.* LXXXIV. 361-363. 1852.) [Chemical.]  
 — Kerner [von Marilaun], A[nton, Ritter]. Gefüllte Alpenrosen und gefülltes Edelweiss. (*Oesterr. Bot. Zeitschr.* XV. 285-287. 1865.)  
 — Ricca, Luigi. Alcune osservazioni relative alla dicogamia nei vegetali fatte sulle Alpi di Val Camonica nell' anno 1870. (*Soc. Ital. Sci. Nat. Atti*, XIII. 254-263. 1870. See p. 263.)  
 — Guinier, [Ernest]. Sur une station remarquable du *Rhododendron* près du bourg de Saint-Laurent du Pont (Isère). (*Soc. Bot. France Bull.* XXVI. 299-302. 1879.)  
 — Thomas, F. [A. W.]. Teratologisches von Engstlenalp. (*Bot. Ver. Gesamthüring. Mittheil.* IV. 92-94. 1886.)  
**Rhododendron ferrugineum:** Godet, Paul. À propos du *Rhododendron* du Creux-du-Van. (*Ram. Sapin*, XXV. 12. 1891.)  
 — Robert, L. F. Le *Rhododendron* du Creux-du-Van (*Rhododendron* ferrugineum L.). (*Ram. Sapin*, XXV. 1-2, 5-6. 1891.)  
 — Bonnier, Gaston. (*Ann. Sci. Nat. Bot.* ser. 7, XX. 285. 1895.) [Ecological.]  
**R. Fordii:** Hemsley, W. B. (*Kew Bull. Misc. Inform.* 1894, pp. 5-6.)  
**R. formosum:** Hemsley, W. B. (*Kew Bull. Misc. Inform.* 1895, p. 183.)  
**R. formosum:** Paxton, Joseph. *Rhododendron* Gibsonii. (*Paxton's Mag. Bot.* VIII. 217-218, pl. 1841.)  
 — *Rhododendron* formosum Wall. = *Rhodod. Gibsonii* Paxt.; rectification au sujet du nom spécifique du *Rhododendron* Gibsonii Paxt. (*Flore Serr.* V. 521<sup>a</sup>. 1849.)  
 — Hooker, [Sir] W. J. *Rhododendron* formosum. (*Bot. Mag.* LXXXV. pl. 4457. 1849.)  
 — Moore, [Charles]. *Rhododendron* formosum Wall. (Rosage aux belles formes). (*Soc. Agric. Bot. Gand Ann.* V. 329-330, pl. 273. [1849].)  
 — Goechke, Franz. Sikkim-*Rhododendron* "Oekonomierath Stoll" (Zahradnik). [*Rhododendron* Gibsonii × *Edgeworthii*.] (*Garten-Zeit.* IV. 260-262, il. 59-60. 1885.)  
**R. Fortunei:** [Lindley, John.] *Rhododendron* Fortunei. (*Gard. Chron.* 1859, p. 868.)  
 — Hooker, [Sir] J. D. *Rhododendron* Fortunei. (*Bot. Mag.* XCII. pl. 5596. 1866.)  
 — Lemaire, Charles. (*Ill. Hort.* XIII. 74-75. 1866.)  
**R. fragrans:** Adams, M. F. Descriptio novae speciei Azaleae. [*Azalea fragrans*.] (*Acad. Sci. St. Pétersb. Mémoires* II. (1807-08), pp. 332-334, pl. 14. 1810.)  
 — Adams, M. F. [*Azalea fragrans*.] (*Soc. Nat. Moscou Mémoires* V. 90-92. 1817.)  
 — Paxton, Joseph. *Rhododendron* fragrans. (*Paxton's Mag. Bot.* X. 147-148, pl. 1843.)  
 — Trautvetter, E. R. von. [*Rhododendron* fragrans var. pallida.] (*Hort. Petrop. Act.* V. pt. 1, pp. 80-81. 1877.)  
**R. fulgens:** P[lanchon], J. E. *Rhododendron* fulgens, *Rhododendron* resplendissant. (*Flore Serr.* VIII. 109, pl. 789. 1852-53.)  
 — Hooker, [Sir] W. J. *Rhododendron* fulgens. (*Bot. Mag.* LXXXVIII. 2 pp., pl. 5317. 1862.) — [French translation.] (*Ill. Hort.* IX. 65-66. 1862.)  
**R. glaucum:** P[lanchon], J. E. *Rhododendron* glaucum, Rosage glauque. (*Flore Serr.* VII. 79, pl. 672. 1851-52.)  
 — Hooker, [Sir] W. J. *Rhododendron* glaucum. (*Bot. Mag.* LXXXIX. pl. 4721. 1853.)  
**R. Gowenianum:** Sweet, R[obert]. (*In his British flower garden . . . III. 2 pp.*, pl. 263. 1827-29.)  
**R. grande:** Wight, Robert. (*Calcutta Jour. Nat. Hist.* [VIII.] 176. [1847.])  
 — P[lanchon], J. E. *Rhododendron* argenteum, *Rhododendron* à feuilles argentées. (*Flore Serr.* V. 2 pp., pl. 473/476. 1849.)  
 — Hooker, [Sir] W. J. *Rhododendron* argenteum. (*Bot. Mag.* LXXXIV. pl. 5054. 1858.)  
 — Lemaire, Charles. [*Rhododendron* argenteum.] (*Ill. Hort.* V. 47-48. 1868.)  
 — Klotzsch, Friedrich. [*Waldemaria argentea*.] (*In Klotzsch, Friedrich & Garcke, August.* Die botanischen Ergebnisse der Reise des Prinzen Waldemar, pp. 99-100, pl. 53-54. 1862.)  
 — Regel, E[duard] von. *Rhododendron* longifolium Nutt. (*Gartenfl.* XI. 341-342, pl. 376. 1862.)  
 — Hooker, [Sir] J. D. *Rhododendron* grande var. roseum. (*Bot. Mag.* CXIII. pl. 6948. 1887.)  
**R. Griffithianum:** Wight, Robert. (*Calcutta Jour. Nat. Hist.* [VIII.] 176-177. [1847.])  
 — Hooker, [Sir] W. J. *Rhododendron* Griffithianum Wight var. Aucklandii. (*Bot. Mag.* LXXXIV. pl. 5065. 1858.)  
 — Lemaire, Charles. [*Rhododendron* Griffithianum var. Aucklandii.] (*Ill. Hort.* V. 75-76. 1868.)  
 — Regel, E[duard] von. *Rhododendron* Aucklandii Hook. fil. (*Gartenfl.* XV. 257-258, pl. 517. 1866.)  
 — Hybrid *Rhododendron*. (*Gard. Chron.* ser. 2, XX. 329, il. 49. 1883.)  
 Hybrid of *Rhododendron* Aucklandii.

- Rhododendron Halopeanum**: André, Éd[ouard]. *Rhododendron* × *Halopeanum*. (*Rev. Hort.* 1896, pp. 359-360, 428, pl.)
- R. Hancockii**: Hemaley, W. B. (*Kew Bull. Misc. Inform.* 1895, p. 107.)  
— Oliver, D[aniel]. *Rhododendron Hancockii* Hemsl. (*Hooker's Ic. Plant.* XXIV. pl. 2381. 1896.)
- R. Henryi**: Hance, H. F. A new Chinese *Rhododendron*. (*Jour. Bot.* XIX. 243. 1881.)
- R. hirsutum**: Sims, John. *Rhododendron hirsutum*. (*Bot. Mag.* XLIII. pl. 1853. 1816.)  
— Loddiges, Conrad & Sons. *Rhododendron hirsutum*. (*Loddiges' Bot. Cab.* V. pl. 479. 1820.)  
— Loiseleur-Deslongchamps, J. L. A. (*In his Herbar général . . . VI.* 425, pl. 1822.)  
— Drapiez, [Auguste]. (*In his Herbar de l'amateur . . . II.* 95, pl. 1829.)  
— Hoppe, D. H. *Rhododendron germanicum*. (*Flora*, XX. pt. 1, pp. 182-188. 1837.)  
— Kuhn, Max. *Rhododendron im Tatragebirge*. [*Rhododendron hirsutum* var. *glabratum*]. (*Oesterr. Bot. Zeitschr.* XIV. 301-303. 1864.)  
— Schnetzler, J. B. [Colony de *Rhododendron hirsutum* à fleurs blanches près de Taveyannas et Val d'Illicz]. (*Soc. Vaud. Sci. Nat. Bull.* X. 692. 1868-70.)  
— Tripet, F[rantz]. [*Rhododendron hirsutum*, cueilli à Chasseral]. (*Soc. Sci. Nat. Neuchâtel Bull.* XI. (1876-79), p. 284. 1879.)  
— Briquet, John. Trois plantes nouvelles pour la flore française. (*Herb. Boissier Bull.* I. 417-424. 1893.)  
— Massalongo, [C]aro]. (*Nuov. Giorn. Bot. Ital.* ser. 2, I. 232. 1894.) [Teratological.]  
— Briquet, John. [*Rhododendron hirsutum* var. *microphyllum*]. (*Labor. Bot. Gén. Genève Bull.* I. 482. 1896.)  
— Murr, Josef. Zwei seltene Formen aus Oberösterreich. (*Deutsch. Bot. Monatschr.* XV. 199-201, pl. 5. 1897. See p. 201, pl. 5.)  
— Keller, Louis. [*Rhododendron hirsutum* var. *parvifolium*]. (*Zool.-Bot. Ges. Wien Verh.* XLIX. 377-378. 1899.)
- R. Hodgsoni**: Hooker, [Sir] J. D. *Rhododendron Hodgsoni*. (*Bot. Mag.* XCII. pl. 5552. 1866.)  
— [Lemaire, Charles]. (*Ill. Hort.* XIII. 2. 1866.)
- R. Hookeri**: Hooker, [Sir] W. J. *Rhododendron Hookeri*. (*Bot. Mag.* LXXXII. pl. 4926. 1856.)  
— Regel, E[duard] von. *Rhododendron Hookeri* Nutt. (*Gartenf.* XII. 115, pl. 395. 1863.)
- R. hybridum**: [Ker, J. B.] *Rhododendron hybridum* bigener. (*Bot. Reg.* III. 195, pl. 1817.)
- R. indicum**: Taxonomy  
— Hill, John. [*Azalea indica*]. (*In his Exotic botany*, p. 6, pl. 6. 1772.)  
— Sims, John. *Azalea indica*. (*Bot. Mag.* XXXVI. pl. 1480. 1812.)  
— Loddiges, Conrad & Sons. *Azalea indica*. (*Loddiges' Bot. Cab.* III. pl. 275. 1818.)  
— Savi, G[aetano]. [*Azalea indica*]. (*In his Flora italiana . . . II.* 65-66, pl. 69. 1822.)  
— Lindley, J[ohn]. *Azalea indica alba*. (*Bot. Reg.* X. 811, pl. 1824.)  
— Loiseleur-Deslongchamps, J. L. A. [*Azalea indica*]. (*In his Herbar général . . . VII.* 465, pl. 1824.)  
— Sims, John. *Azalea indica* var.  $\beta$  plena. (*Bot. Mag.* LI. pl. 2509. 1824.)  
— Sims, John. *Azalea indica* var.  $\gamma$ . (*Bot. Mag.* LIII. pl. 2667. 1826.)  
— Loddiges, Conrad & Sons. *Azalea indica alba*. (*Loddiges' Bot. Cab.* XIII. pl. 1253. 1827.)  
— Drapiez, [Auguste]. [*Azalea indica*]. (*In his Herbar de l'amateur . . . I.* 24, pl. 1828.)  
— Loddiges, Conrad & Sons. *Azalea indica purpurea*. (*Loddiges' Bot. Cab.* XV. pl. 1461. 1828.)  
— Geel, P. C. van. [*Azalea indica*]. (*In his Sertum botanicum . . . 2* pp., 1 pl. 1828-32.)  
— Loddiges, Conrad & Sons. *Azalea indica phoenicea*. (*Loddiges' Bot. Cab.* XVIII. pl. 1735. 1831.)  
— Nees von Esenbeck, T. F. L. & Sinning, W[ilhelm]. [*Azalea indica*]. (*In their Sammlung . . . pp.* 185-186, pl. 81. 1831.)
- Rhododendron indicum**: Sweet, R[obert]. [*Rhododendron indicum* var. *ignescens*]. (*In his British flower garden . . . ser.* 2, II. 2 pp., pl. 128. 1833.)  
— Sweet, R[obert]. [*Rhododendron indicum* var. *Smithii*]. (*In his British flower garden . . . ser.* 2, II. 2 pp., pl. 154. 1833.)  
— Paxton, Joseph. *Azalea Danielsiana*. (*Paxton's Mag. Bot.* I. 129, pl. 1834.)  
— Bunge, Alexander von. [*Azalea macrantha*]. (*Acad. Sci. St. Pétersb. Mém. Sav. Étr.* II. 115. 1835.)  
— Don, D[avid]. [*Rhododendron macranthum*]. (*In Sweet, R[obert]. British flower garden . . . ser.* 2, III. 2 pp., pl. 261. 1835.)  
— Don, D[avid]. [*Rhododendron indicum* var. *speciosum*]. (*In Sweet, R[obert]. British flower garden . . . ser.* 2, III. 2 pp., pl. 284. 1835.)  
— Lindley, John. *Azalea indica lateritia*. (*Bot. Reg.* XX. 1700, pl. 1835.)  
— Lindley, John. *Azalea indica variegata*. (*Bot. Reg.* XX. 1716, pl. 1835.)  
— Paxton, Joseph. *Azalea indica Smithii*. (*Paxton's Mag. Bot.* II. 145, pl. 1836.)  
— Paxton, Joseph. *Azalea Rawsonii*. (*Paxton's Mag. Bot.* III. 123, pl. 1837.)  
— Loiseleur-Deslongchamps, J. L. A. [*Azalea indica proliferata*]. (*In his Nouvel herbar de l'amateur . . . 2* pp., pl. 39. 1838.)  
— [Maund, Benjamin]. *Rhododendron indicum* var. *lateritium*. (*Maund's Bot.* IV. 2 pp., pl. 160. 1840.)  
— Paxton, Joseph. *Azalea indica* var. *variegata*. (*Paxton's Mag. Bot.* VII. 175-176, pl. 1840.)  
— Lemaire, Ch[arles]. *Azalee à grandes fleurs blanches de souchet*. [*Rhododendron macranthum* var.]. (*Hort. Univ.* III. 71-73, pl. 1842.)  
— Lindley, John. Double red *Azalea India*. [*Azalea indica* var.]. (*Bot. Reg.* XXVIII. 56, pl. 1842.)  
— Lemaire, Charles. (*In LOISELEUR-DESLONGCHAMPS, J. L. A. Herbar général de l'amateur . . . ser.* 2, IV. 1 p., pl. 20. 1844.)  
— Lindley, J[ohn]. [*Azalea obtusa*]. (*Hort. Soc. Lond. Jour.* I. 152. 1846.)  
— Lindley, John. *Azalea obtusa*. (*Bot. Reg.* XXXII. 37, pl. 1846.)  
— Paxton, Joseph. Seedling Chinese *Azaleas*. [*Azalea indica* var.]. (*Paxton's Mag. Bot.* XII. 55-56, pl. 1846.)  
— Lindley, J[ohn]. [*Azalea ramentacea*]. (*Hort. Soc. Lond. Jour.* IV. 291-292, 1 il. 1849.)  
— Hooker, [Sir] W. J. *Azalea amoena*. (*Bot. Mag.* LXXXIX. pl. 4728. 1853.)  
— Hooker, [Sir] W. J. *Azalea crispiflora*. (*Bot. Mag.* LXXXIX. pl. 4726. 1853.)  
— [Lindley, John & Paxton, Joseph.] The Dwarf crimson Chinese *Azalea* (*Azalea amoena*). (*Paxton's Flow. Gard.* III. 81-82, pl. 89. 1853.)  
— [Lindley, John & Paxton, Joseph.] The Long-calyxed Chinese *Azalea* (*Azalea indica calycina*). (*Paxton's Flow. Gard.* II. 169-170, pl. 70. 1853.)  
— [Lemaire, Charles.] *Azalea* (*Rhododendrum*) *amoena*. (*Jard. Fleur.* IV. 2 pp., pl. 329. 1854.)  
— [Lemaire, Charles.] *Azalea* (*Rhododendrum*) *crispiflora*. (*Jard. Fleur.* IV. 2 pp., pl. 430. 1854.)  
— [*Rhododendron indicum* var.]. (*Gard. Chron.* ser. 3, XXIII. 331, il. 125. 1896.)  
— Matsumura, J[inzo]. [*Rhododendron indicum* var.]. (*Bot. Mag. Tokyo*, XIV. pt. 2, p. 69. 1900.) [From Formosa.]  
— Morphology  
— Rauter, Joseph. [*Azalea indica*]. (*Akad. Wiss. Wien Denkschr.* XXXI. pt. 2, pp. 17-18, pl. 5. 1872.)  
— Magnus, P. [W.]. [*Azalea indica* mit getrennten Petalen.]. (*Bot. Ver. Brandenb. Verh.* XVIII. 15. 1876.)  
— Junger, E[rnst]. *Azalea indica dialypetala*. — Notizen aus alten botanischen Büchern. (*Bot. Zeit.* XXXVI. 367. 1878.)  
— Lagerstedt, [N. G. W.]. [Teratologisch meddelande om *Azalea indica* och *Berberis vulgaris*]. (*Bot. Notis.* 1881, p. 67.)  
— Carrière, E. A. Prolifération indéfinie. [*Azalea* *anthiflora*]. (*Rev. Hort.* 1890, pp. 455-456.)
- R. intermedium**: Wenderoth, G. W. F. (*Flora*, IX. pt. 1, p. 357. 1826.)

**Rhododendron intermedium**: Tausch, I. [F.]. Ueber zwei bisher unbeschriebene, schon längst aufgefunden deutsche Alpenpflanzen. (*Flora*, XIX. pt. 1, pp. 33-37. 1836.)

— Zuccarini, J. G. [Ueber Rhododendron intermedium.] (*Flora*, XX. pt. 1, pp. 204-206. 1837.)

— Brittinger, Christian. [Rhododendron hirsutum var. intermedium.] (*Zool.-Bot. Ges. Wien Verh.* XII. 1071-1072. 1862.)

— Schultz, F. [1866.] (*Arch. Flore*, 1854-74, p. 358.)

**R. irroratum**: Hooker, [Sir] J. D. Rhododendron irroratum. (*Bot. Mag.* CXX. pl. 7361. 1894.)

**R. japonicum**: Regel, E[duard] von. Azalea mollis Blume  $\beta$  glabrior. (*Gartenfl.* XVI. 289, pl. 556. 1867.)

— Regel, Eduard von. [Azalea sinensis  $\beta$  glabrior.] (*In his Index seminum . . . Hortus . . . petropolitanus . . . 1869*, pp. 11-12.)

— André, Éd[ouard]. Azalea mollis Blume. (*Ill. Hort.* XVIII. 132-133, pl. 68. 1871.)

— Hooker, [Sir] J. D. Rhododendron sinense. (*Bot. Mag.* XC VII. pl. 5905. 1871.)

— Rodigas, É[mile]. Bastaardsoorten van kloeke Azalea's Azalea mollis  $\times$  sinensis Hort. (*Tijdschr. Boomteelt.* 1893, pp. 183-186, 1 il.)

**R. jasminiflorum**: Hooker, [Sir] W. J. Rhododendron jasminiflorum. (*Bot. Mag.* LXXVI. pl. 4524. 1850.)

— Lemaire, Charles. Rhododendrum jasminiflorum. (*Jard. Fleur.* I. 4 pp., pl. 41. 1851.)

— Lemaire, Charles. Rhododendrum jasminiflorum. (*Ill. Hort.* VI. 3 pp., pl. 203. 1859.)

**R. javanicum**: Hasskarl, J. K. [Azalea citrina.] (*Flora*, XXV. pt. 2, Beibl. p. 30. 1842.)

— Hooker, [Sir] W. J. Rhododendron javanicum. (*Bot. Mag.* LXXIII. pl. 4336. 1847.)

— Lemaire, Charles. Rhododendrum javanicum, Rosage de Java. (*Flore Serr.* III. pt. 12, 2 pp., pl. 1-2. 1847.)

— Paxton, Joseph. Rhododendron javanicum. (*Paxton's Mag. Bot.* XV. 217-218, pl. 1849.)

— Hooker, [Sir] J. D. Rhododendron javanicum var. tubiflora. (*Bot. Mag.* CXI. pl. 6850. 1865.)

**R. Jenkinsii**: Regel, E[duard] von. Rhododendron Jenkinsii Nutt. (*Gartenfl.* IX. 1-2, pl. 277. 1860.)

**R. kamtchaticum**: Lindley, John & Paxton, Joseph. The Kamtchatka Rhodotham (Rhodothamnus Kamtchaticus). (*Paxton's Flow. Gard.* I. 113-114, pl. 22. 1850-51.)

— Lemaire, Charles. Rhodothamnus Kamtchaticus. (*Jard. Fleur.* I. 3 pp., pl. 53. 1851.)

**R. Kendrickii**: Nuttall, Thomas. Description of a new species of Rhododendron from Bootan, in India. (*Ann. Mag. Nat. Hist.* ser. 2, XII. 10-11. 1853.)

— Hooker, [Sir] W. J. Rhododendron Kendrickii var. latifolium. (*Bot. Mag.* LXXXV. pl. 5129. 1859.)

— Lemaire, Charles. [Rhododendron Kendrickii var. latifolium.] (*Ill. Hort.* VI. 77-78. 1859.)

**R. Keysii**: Hooker, [Sir] W. J. Rhododendron Keysii. (*Bot. Mag.* LXXXI. pl. 4875. 1855.)

— Planchon, J. E. Rhododendron Keysii Nutt. (*Flore Serr.* XI. 71-72, pl. 1110. 1856.)

— Regel, E[duard] von. Rhododendron Keysii Nutt. (*Gartenfl.* XII. 338-339, pl. 415. 1863.)

— Neumann, Louis. [Sur le Rhododendron Keysii (Nutt.).] (*Adansonia*, VII. 376. 1866-67.)

**R. Kochii**: Stein, B[erthold]. [Zwei neue Rhododendron von den Philippinen.] (*Gartenfl.* XXXIV. 55. 1885.)

— Stein, B[erthold]. Rhododendron Kochii Stein. (*Gartenfl.* XXXIV. 193-194, pl. 1195. 1885.) — Reprinted: 2 pp. pl. O. n. t-p. [Stuttgart, 1885.]

**R. Kotschyi**: Schott, H. W. Ein neues europäisches Rhododendron. (*Bot. Zeit.* IX. 17. 1851.)

**R. lanatum**: Planchon, J. E. Rhododendron lanatum, Rosage laineux. (*Flore Serr.* VII. 109, pl. 684. 1851-52.)

**R. lapponicum**: Hooker, [Sir] W. J. Rhododendron lapponicum. (*Bot. Mag.* LVIII. pl. 3106. 1831.)

— Berlin, August. [Rhododendron lapponicum var. viride.] (*Svensk. Vetensk. Akad. Öfvers.* XLI. pt. 7, p. 53. 1884.)

— Abromeit, Johannes. (*Bibl. Bot.* VIII. pt. 42<sup>b</sup>, pp. 49-51. 1899.)

**Rhododendron latifolium**: Hoffmannsegg, J. C. von. (*In his Verzeichniss der Pflanzenkulturen . . . Nachtrag II.*, pp. 35, 195-196. 1826.)

**R. ledifolium**: Gœl, P. C. van. [Azalea ledifolia.] (*In his Sertum botanicum . . . 2 pp., 1 pl.* 1828-32.)

— Hooker, [Sir] W. J. Azalea ledifolia. (*Bot. Mag.* LVI. pl. 2901. 1829.)

— Hooker, [Sir] W. J. Azalea ledifolia var.  $\beta$  phœnicea. (*Bot. Mag.* LX. pl. 3239. 1833.)

— Sweet, Robert. [Rhododendron pulchrum.] (*In his British flower garden . . . ser. 2, II. 2 pp., pl. 117.* 1833.)

— Bunge, Alexander von. [Rhododendron leucanthum.] (*Acad. Sci. St. Pétersb. Mém. Sav. Étr.* II. 115. 1835.)

— Reichenbach, H. G. L. [Azalea ledifolia.] (*In his Flora exotica . . . V. 9, pl.* 1836.)

— Don, David. [Rhododendron phœniceum var. splendens.] (*In Sweet, Robert. British flower garden . . . ser. 2, IV. 2 pp., pl. 385.* 1838.)

— Loiseleur-Deslongchamps, J. L. A. [Azalea liliiflora.] (*In his Herbier général de l'amateur . . . ser. 2, I. 1 p., pl.* 40. 1839.)

— Lemaire, Charles. [Rhododendrum liliiflorum grandiflorum souchetianum.] (*In LOISELEUR-DESLONGCHAMPS, J. L. A. Herbier général de l'amateur . . . ser. 2, II. 2 pp., pl.* 15. 1843.)

— Regel, E[duard] von. Rhododendron yedoense Maxim. und Rh. ledifolium Sweet var. plena purpurea. (*Gartenfl.* XXXV. 565-566, pl. 1233. 1866.)

**R. lepidotum**: Hooker, [Sir] W. J. Rhododendron lepidotum. (*Bot. Mag.* LXXVIII. pl. 4657. 1852.)

— Hooker, [Sir] W. J. Rhododendron lepidotum var. chloranthum. (*Bot. Mag.* LXXX. pl. 4802. 1854.)

— Lemaire, Charles. Rhododendrum lepidotum. (*Jard. Fleur.* IV. 2 pp., pl. 343. 1854.)

— Hooker, [Sir] J. D. Rhododendron lepidotum var. obovatum. (*Bot. Mag.* CV. pl. 6450. 1879.)

**R. Lindleyi**: Moore, Thomas. Rhododendron Lindleyi. (*Gard. Chron.* 1864, p. 364.)

**R. linearifolium**: Hooker, [Sir] J. D. Azalea linearifolia. (*Bot. Mag.* XCV. pl. 5769. 1869.)

**R. Lochae**: Mueller, Ferd[inand, Baron] von. (*Victor. Nat.* III. 157-158. 1867.)

— Müller, Ferd[inand, Baron] von. Rhododendron Lochae sp. n. (*Gard. Chron.* ser. 3, I. 543-544. 1867.)

**R. Lowii**: Hooker, [Sir] W. J. Rhododendron Lowii Hook. fil. (*Hooker's Ic. Plant.* IX. pl. 883. 1862.)

**R. luteum**: Andrews, Henry. Azalea pontica. [1798.] (*Andrews Bot. Rep.* I. pl. 16.)

— Curtis, William. Azalea pontica. (*Bot. Mag.* XIII. pl. 433. 1799.)

— Sims, John. Azalea pontica var. albiflora. (*Bot. Mag.* L. pl. 2383. 1823.)

— Savi, Gaetano. [Azalea pontica.] (*In his Flora italiana . . . III. 79-80, pl. 117.* 1824.)

— Morris, Richard. [Azalea pontica.] (*In his Flora conspicua . . . 2 pp., pl. 17.* 1826.)

— Lindley, John. Azalea pontica versicolor. (*Bot. Reg.* XVIII. 1559, pl. 1832.)

— Koch, Karl. [Azalea pontica.] (*Linnaea*, XVII. 281. 1843.)

— Lindley, John. Azalea Ludoviciae. (*Bot. Reg.* XXXI. 60, pl. 1845.)

Said to be a hybrid between Azalea pontica and Rhododendron ponticum.

— Candargy, P. C. [Rhododendron flavum.] (*In his Végétation de l'île de Lesbos*, p. 41. 1899.)

**R. Macgregoriae**: Mueller, Ferd[inand, Baron] von. (*Jour. Bot.* XXIX. 177-178. 1891.)

**R. macrocarpum**: H[outte], Louis van. Rhododendron à capsules gigantesques. (*Flore Serr.* XII. 83-84, pl. 1857.)

**R. macrosepalum**: Maxim[owicz, C. J.]. Rhododendron macrosepalum Maxim. (*Gartenfl.* XIX. 258-259, pl. 662. 1870.)

**R. Maddeni**: Planchon, J. E. Rhododendron Maddeni. (*Flore Serr.* IX. 143-144, pl. 912. 1853-54.)

— Hooker, [Sir] W. J. Rhododendron Maddeni. (*Bot. Mag.* LXXX. pl. 4805. 1854.)

— Lemaire, Charles. (*Ill. Hort.* I. 110. 1854.)

- Rhododendron Maddeni:** Hooker, [Sir] W. J. *Rhododendron calophyllum*. (*Bot. Mag.* LXXXIII. pl. 5002. 1857.)
- L[emaire], C[harles]. [*Rhododendron calophyllum*.] (*Ill. Hort.* IV. 101-102. 1857.)
- L[emaire], C[harles]. [*Rhododendron Maddeni*.] (*Ill. Hort.* IV. 2 pp., pl. 140. 1857.)
- R[egel], E[duard] von. *Rhododendron calophyllum* Nutt. flore roseo. (*Gartenfl.* XIV. 34-36, pl. 460. 1865.)
- R[egel], E[duard] von. [*Rhododendron calophyllum*.] (*In his Index seminum . . . Hortus . . . petropolitanus . . . 1866*, p. 96.)
- R[egel], E[duard] von. *Rhododendron calophyllum* Nutt.  $\beta$  longifolium. (*Gartenfl.* XVII. 129, pl. 577. 1868.)
- P[lanchon], J. E. *Rhododendron calophyllum* Nuttall. (*Flore Serr.* XXII. 155-156, pl. 2340. 1877.)
- R. malayanum:** Jack, W[illiam]. (*Hooker Jour. Bot. I.* 369-370. 1834.)
- Hooker, [Sir] J. D. *Rhododendron malayanum*. (*Bot. Mag.* XCIX. pl. 6045. 1873.)
- R. Mariae:** Hance, H. F. Another new Chinese *Rhododendron*. (*Jour. Bot.* XX. 230-231. 1882.)
- R. maximum:** Trew, C. J. (*In his Plantae selectae*, pp. 32-33, pl. 66. 1750-73.)
- Sims, John. *Rhododendron maximum*. (*Bot. Mag.* XXIV. pl. 951. 1806.)
- Loiseleur-Deslongchamps, J. L. A. (*In his Herbar général . . . VI.* 371, pl. 1822.)
- Sims, John. *Azalea hybrida enneandra*. (*Bot. Mag.* XLIX. pl. 2308. 1822.)
- Nees von Esenbeck, T. F. L. & Sinning, W[ilhelm]. (*In their Sammlung . . . pp.* 138-139, pl. 60. 1831.)
- Audubon, J. J. (*In his Birds of America*, II. pl. 115. 1831-34. — Ed. Q. II. 17, pl. 72. 1841.)
- Landreth, David & Cuthbert. (*Flor. Mag. Bot. Rep.* 1832, pp. 35-36, 1 pl.)
- Drapiez, [Auguste]. (*In his Herbar de l'amateur . . . VII.* 477, pl. 1834.)
- Hooker, [Sir] W. J. *Rhododendron maximum*. (*Bot. Mag.* LXII. pl. 3454. 1835.) [Hybrid.]
- Huntington, J. H. Reports of the councillors for the autumn of 1879. [1880.] (*Appalachia*, II. 158-160. 1879-81.) Report of finding of *Rhododendron maximum* in Groton, Vt., by H. A. Cutting.
- Deane, Walter. A *Rhododendron* forest in New Hampshire. (*Amer. Gard. ser.* 3, XII. 595-596, 1 il. 1890.)
- Cowan, F. H. *Rhododendron maximum* in Somerset county, Maine. (*Rhodora*, I. 55. 1899.)
- Harshberger, J. W. Thermotropic movement of the leaves of *Rhododendron maximum* L. (*Acad. Nat. Sci. Philadelphia Proc.* 1899, pp. 219-224, 3 il. 1900.)
- R. Metternichi:** Mangies, J. H. *Rhododendron Metternichii*. (*Gard. Chron.* ser. 2, XVIII. 85. 1882.)
- R. modestum:** Hooker, [Sir] J. D. *Rhododendron modestum*. (*Bot. Mag.* CXXV. pl. 7686. 1899.)
- R. Morellanum:** [Loiseleur-Deslongchamps, J. L. A.] & Lemaire, Charles. (*In LOISELEUR-DESLONGCHAMPS, J. L. A. Herbar général de l'amateur . . . ser.* 2, III. 2 pp., pl. 53. 1843.)
- R. Morterii:** Sweet, R[obert]. [*Rhododendron Morterii* var. *carnea*.] (*In his British flower garden . . . ser.* 2, I. 2 pp., pl. 10. 1831.)
- R. moultainense:** Hooker, [Sir] W. J. *Rhododendron moultainense*. (*Bot. Mag.* LXXXII. pl. 4904. 1856.)
- R. mucronulatum:** St. Paul-Iliaire, Ulrich von. *Rhododendron mucronulatum Turczaninow*. (*Deutsch. Dendr. Ges. Mitteil.* VII. 1-2, 1 pl. 1898.) — [French translation.] (*Semaine Hort.* III. 518-519, il. 237. 1899.)
- R. multicolor:** *Rhododendron multicolor* Curtisi. (*Gard. XXVI.* 433, 1 il. 1884.)
- Hooker, [Sir] J. D. *Rhododendron multicolor*. (*Bot. Mag.* CX. pl. 6769. 1834.)
- R. myrtifolium:** Loddiges, Conrad & Sons. *Rhododendron myrtifolium*. (*Loddiges' Bot. Cab.* X. pl. 908. 1824.)
- R. nipponicum:** Matsumura, J[inzo]. (*Bot. Mag. Tokyo*, XIII. pt. 2, p. 17. 1899.)
- R. niveum:** Hooker, [Sir] W. J. *Rhododendron niveum*. (*Bot. Mag.* LXXXIX. pl. 4730. 1853.)
- Rhododendron niveum:** [Lemaire, Charles.] *Rhododendron niveum*. (*Jard. Fleur.* IV. 2 pp., pl. 421. 1854.)
- Jacques, [Antoine]. Note sur quelques plantes rares ou peu connues. (*Soc. Hort. France Jour.* V. 266-269. 1859. See pp. 268-269.)
- R[egel], E[duard] von. *Rhododendron niveum* Hook. fil. (*Gartenfl.* XX. 130, pl. 687. 1871.)
- Hooker, [Sir] J. D. *Rhododendron niveum* var. *fulva*. (*Bot. Mag.* CXI. pl. 6827. 1855.)
- R. nudiflorum:** Trew, C. J. [*Azalea nudiflora*.] (*In his Plantae selectae*, p. 16, pl. 48. 1750-73.)
- Curtis, William. *Azalea nudiflora* var. *coccinea*. (*Bot. Mag.* V. pl. 180. 1792.)
- Michaux, A[ndré]. [*Azalea fulva*.] (*Jour. Hist. Nat. I.* 410. 1792.)
- Candolle, A. P. de. (*In his Catalogus plantarum Horti . . . monspeliensis*, p. 82. 1813.)
- Kar, J. B.] *Azalea nudiflora*  $\gamma$ . (*Bot. Reg.* II. 120, pl. 1816.)
- Loddiges, Conrad & Sons. *Azalea nudiflora rubra*. (*Loddiges' Bot. Cab.* I. pl. 51. 1817.)
- Loiseleur-Deslongchamps, J. L. A. [*Azalea nudiflora*.] (*In his Herbar général . . . IV.* 213, pl. 1820.)
- Morris, R[ichard]. [*Azalea nudiflora* var. *coccinea*.] (*In his Flora conspicua . . . 2 pp.*, pl. 30. 1826.)
- Drapiez, [Auguste]. [*Azalea nudiflora*.] (*In his Herbar de l'amateur . . . I.* 51, pl. 1828.)
- Loddiges, Conrad & Sons. *Azalea nudiflora tricolor*. (*Loddiges' Bot. Cab.* XIV. pl. 1382. 1828.)
- Lindley, John. *Azalea nudiflora* var. *thyrsiflora*. (*Bot. Reg.* XVI. 1367, pl. 1830.)
- Lindley, John. *Azalea nudiflora* var. *scintillans*. (*Bot. Reg.* XVII. 1461, pl. 1831.)
- Don, D[avid]. [*Rhododendron nudiflorum* var. *eximium*.] (*In SWEET, R[obert]. British flower garden . . . ser.* 2, III. 2 pp., pl. 291. 1835.)
- Audubon, J. J. [*Azalea nudiflora*.] (*In his Birds of America*, IV. pl. 398. 1835-38.)
- Hooker, [Sir] W. J. *Rhododendron nudiflorum* var. *scintillans* (hydr.). (*Bot. Mag.* LXV. pl. 3667. 1839.)
- Harshberger, J. W. (*Univ. Pennsylv. Contrib. Bot. Labor.* II. 101. 1898.) [Ecological.]
- Porter, T. C. A new variety of *Azalea nudiflora* L. (*Torr. Bot. Club Bull.* XXVII. 508. 1900.)
- R. Nuttallii:** H[outte], L[ouis] van. *Rhododendron Nuttallii* Booth. (*Flore Serr.* XIII. 65-66, pl. 1326/1327. 1858.)
- Hooker, [Sir] W. J. *Rhododendron Nuttallii*. (*Bot. Mag.* LXXXV. pl. 5146. 1859.)
- L[emaire], C[harles]. [*Rhododendron Nuttallii*.] (*Ill. Hort.* VI. 3 pp., 1 il., pl. 208. 1859.)
- R. occidentale:** Kellogg, [Albert]. *Azalea nudiflora* var. *ciliata*. (*California Acad. Sci. Proc.* I. 60. [1854-57].)
- Durand, Elias. [*Azalea californica*.] [1855.] (*Acad. Nat. Sci. Philadelphia Jour.* ser. 2, III. 94. 1855-58.)
- Torrey, John. [*Azalea occidentalis*.] (*Rep. Explor. Surv. Mississippi Pacif. Oc.* IV. 116. 1856.)
- Hooker, [Sir] W. J. *Azalea occidentalis*. (*Bot. Mag.* LXXXIII. pl. 5005. 1857.)
- H[outte], L[ouis] van. *Azalea occidentalis* Torrey et Gray. (*Flore Serr.* XIV. 105, pl. 1432. 1861.)
- Shinn, C. H. The Californian *Azalea* at home. (*Gard. XXXVI.* 341-342. 1889.)
- R. Oldhami:** M[asters], M. T. *Rhododendron Oldhami* Maximowicz; *Azalea Oldhami* Hort. Veitch. (*Gard. Chron.* ser. 2, XVII. 524. 1882.)
- R. orbiculare:** Decaisne, J[oseph]. (*Flore Serr.* XXII. 169-170. 1877.)
- R. ovatum:** [Lindley, John.] [*Azalea ovata*.] (*Hort. Soc. Lond. Jour.* I. 149-150. 1846.)
- Champion, J. G. & Benthams, George. [*Azalea myrtifolia*.] (*Hooker's Jour. Bot. & Kew Gard. Misc.* IV. 298. 1852.)
- Hooker, [Sir] W. J. *Azalea ovata*. (*Bot. Mag.* LXXXIV. pl. 5064. 1858.)
- [Lemaire, Charles.] [*Azalea ovata*.] (*Ill. Hort.* V. 74-75. 1858.)
- R. parvifolium:** Adams, M. F. (*Soc. Nat. Moscou Nouv. Mém.* III. 237-238. 1834.)

- Rhododendron parvifolium:** Glehn, P[eter] von. [Rhododendron parvifolium f. alpina, f. elata.] (*Hort. Petrop. Act.* IV. 66. 1876.)  
 — E[ge]l, E[duard] von. Rhododendron parvifolium Adams. (*Gartenfl.* XXVI. 163–164, pl. 904. 1877.)
- R. pelargoniflorum:** H[outte], L[ouis] van. Rhododendron (hybr.) pelargoniflorum. (*Flore Serr.* X. 225, pl. 1063. 1854–55.)
- R. pendulum:** P[lanchon], J. E. Rhododendron pendulum, Rhododendron à rameaux pendants. (*Flore Serr.* VII. 45–46, pl. 662. 1851–52.)
- R. ponticum:** Jacquin, N. J. Baron von. (*In his Icones plantarum rariorum*, I. 8, pl. 78. 1781–86.)  
 — [Zorn, Johannes.] (*In his Auswahl schöner . . . Gewächse*, [III.] 50–51, pl. 124. 1796.)  
 — Meerburg, Nicolaas. (*In his Plantarum selectarum icones . . .* pl. 22. 1798.)  
 — Sims, John. Rhododendron ponticum. (*Bot. Mag.* XVIII. pl. 650. 1803.)  
 — Savi, G[iaetano]. (*In his Flora italiana . . .* III. 47–48, pl. 101. 1824.)  
 — Common sugar existing in the form of grains in the flowers of Rhododendron ponticum. (*Edinb. New Philos. Jour.* [III.] 387. 1827.)  
 — G[ö]el, P. C. van. (*In his Sertum botanicum . . .* 2 pp., 1 pl. 1828–32.)  
 — Nees von Esenbeck, T. F. L. & Sinning, W[ilhelm]. (*In their Sammlung . . .* pp. 135–138, pl. 59. 1831.)  
 — [Landreth, David & Cuthbert.] (*Flor. Mag. Bot. Rep.* 1832, pp. 65–66, 1 pl.)  
 — Reichenbach, H. G. L. (*In his Flora exotica . . .* II. 38, pl. 1834.)  
 — Henslow, J. S. A notice of the fact and of particulars on the mode of sugar candy being produced in the flowers of Rhododendron ponticum L. and a notice of the effect on the germination of the seeds of an Acacia Necker of boiling them variously. (*Mag. Nat. Hist.* IX. 476–479. 1836.)  
 — Gris, Arthur. (*Ann. Sci. Nat. Bot.* ser. 5, XIV. 77, pl. 4. 1872.) [Anatomical.]  
 — Hoffmann, H[ermann]. (*Gartenfl.* XXX. 95–96, pl. 1040. 1881.)  
 — E[ge]l, E[duard] von. Zur Verbreitung von Rhododendron ponticum. (*Gartenfl.* XXX. 231–232. 1881.)  
 — MacLeod, Julius. (*Bot. Centr.* XXIX. 214–215. 1887.) [Ecological.]  
 — Peres Lara, J. M. [Rhododendron ponticum  $\beta$  baeticum.] (*Soc. Espa[ña]. Hist. Nat. Anal.* XVIII. 51–52. 1889.)
- R. principis:** Bureau, E[duard] & Franchet, A[drien]. (*Jour. Bot. Paris*, V. 93–94, pl. 1. [1891.]
- R. pulchrum:** Paxton, Joseph. Azalea pulchra. (*Paxton's Mag. Bot.* I. 126–127, pl. 1834.)
- R. pumilum:** P[lanchon], J. E. Rhododendron pumilum, Rosage nain. (*Flore Serr.* VII. 65, pl. 667. 1851–52.)
- R. punctatum:** Michaux, A[ndré]. [Rhododendron minus.] (*Jour. Hist. Nat.* I. 412. 1792.)  
 — Andrews, Henry. Rhododendron punctatum. [1798.] (*Andrews Bot. Rep.* I. pl. 36.)  
 — Ventenat, E. P. (*In his Description des plantes nouvelles . . .* jardin de J. M. Cels, f. 15, pl. 15. 1800.)  
 — Sims, John. Rhododendron punctatum (a). (*Bot. Mag.* XLIX. pl. 2285. 1822.)
- R. quinquefolium:** Moore, S. [Le M.]. (*Jour. Bot.* XV. 292–293. 1877.)
- R. racemosum:** Hooker, [Sir] J. D. Rhododendron racemosum. (*Bot. Mag.* CXIX. pl. 7301. 1893.)
- R. Redowskianum:** Maximowicz, C. J. (*Acad. Sci. St. Pétersb. Mém. Sav. Étr.* LX. 189. 1859.)
- R. retusum:** Hooker, [Sir] W. J. Rhododendron retusum. (*Bot. Mag.* LXXXI. pl. 4859. 1855.)  
 — [Lemaire, Charles]. Rhododendron retusum. (*Ill. Hort.* II. 2 pp., pl. 70. 1855.)
- R. rhombicum:** E[ge]l, E[duard] von. Rhododendron (*Azalea*) rhombicum Miq. (*Gartenfl.* XVII. 225–226, pl. 586. 1868.)  
 — Hooker, [Sir] J. D. Rhododendron rhombicum. (*Bot. Mag.* CXIII. pl. 6972. 1887.)
- R. rubiginosum:** Hooker, [Sir] J. D. Rhododendron rubiginosum Franch. (*Bot. Mag.* CXXIV. pl. 7621. 1898.)
- Rhododendron rugosum:** Hooker, [Sir] W. J. Rhododendron rugosum Low. (*Hooker's Ic. Plant.* IX. pl. 885. 1852.)
- R. scabrifolium:** Hooker, [Sir] J. D. Rhododendron scabrifolium. (*Bot. Mag.* CXVII. pl. 7159. 1891.)
- R. Schlippenbachii:** Hooker, [Sir] J. D. Rhododendron Schlippenbachii. (*Bot. Mag.* CXX. pl. 7373. 1894.)
- R. semibarbatum:** E[ge]l, E[duard] von. Rhododendron semibarbatum Maxim. (*Gartenfl.* XIX. 292, pl. 666. 1870.)
- R. serpyllifolium:** Hooker, [Sir] J. D. Rhododendron serpyllifolium. (*Bot. Mag.* CXXII. pl. 7503. 1896.)
- R. Seymouri:** Lindley, John. Azalea Seymouri. (*Bot. Reg.* XXIII. f. 1975, pl. 1837.)
- R. Shepherdii:** Hooker, [Sir] W. J. Rhododendron Shepherdii. (*Bot. Mag.* LXXXV. pl. 5125. 1859.)  
 — [Lemaire, Charles.] (*Ill. Hort.* VI. 77. 1859.)
- R. simiarum:** Hance, H. F. A third new Chinese Rhododendron. (*Jour. Bot.* XXII. 22–23. 1884.)
- R. sinense:** Loddiges, Conrad & Sons. Azalea sinensis. (*Loddiges' Bot. Cab.* IX. pl. 885. 1824.)  
 — Sweet, R[obert]. [Rhododendron sinense var. flavescens.] (*In his British flower garden . . .* III. 2 pp., pl. 290. 1827–29.)  
 — Lindley, John. Azalea pontica var. sinensis. (*Bot. Reg.* XV. 1253, pl. 1829.)  
 — Paxton, Joseph. Azalea marginata. (*Paxton's Mag. Bot.* II. 121, pl. 1836.)  
 Rhododendron sinense  $\times$  calendulaceum.  
 — Wenderoth, [G. W. F.]. Einige Bemerkungen über Azalea indica. (*Allg. Gartenzeit.* V. 97–99. 1837.)  
 — Lindley, John. Azalea altaclerensis. (*Bot. Reg.* XXVIII. 27, pl. 1842.)  
 Rhododendron sinense  $\times$  viscosum var.  
 — [Lemaire, Charles.] Azalea sinensis var. alba. (*Ill. Hort.* XV. 2 pp., pl. 563. 1868.)
- R. Smirnowi:** E[ge]l, E[duard] von. Zwei neue Rhododendron des Kaukasus. — Neue und empfehlenswerthe Pflanzen. (*Gartenfl.* XXXIV. 334–335. 1866.)  
 — Ege]l, Eduard von. Zwei neue Rhododendron vom Kaukasus. (*Gartenfl.* XXXV. 377–379, pl. 1226. 1866.)  
 — Hooker, [Sir] J. D. Rhododendron Smirnowi. (*Bot. Mag.* CXXII. pl. 7495. 1896.)  
 — Michell, M[arc]. Rhododendron Smirnowii. (*Rev. Hort.* 1899, pp. 500–501, pl.)
- R. Smithii:** Sweet, R[obert]. (*In his British flower garden . . .* ser. 2, I. 2 pp., pl. 50. 1831.)  
 — Paxton, Joseph. Rhododendron Smithii aureum. (*Paxton's Mag. Bot.* IX. 79–80, 1 il., pl. 1842.)  
 — [Bean, W. J.]. [Rhododendron Smithii aureum.] (*Gard. Chron.* ser. 3, XXIV. 43. 1896.)
- R. sonomense:** [Greene, E. L.] (*Pittonia*, II. 172–173. 1889–92.)
- R. Standishii:** Paxton, Joseph. Rhododendron Standishii. (*Paxton's Mag. Bot.* XV. 55–56, pl. 1849.)
- R. Thomsoni:** P[lanchon], J. E. Rhododendron Thomsoni, Rhododendron du Dr. Thomson. (*Flore Serr.* VII. 125, pl. 688/690. 1851–52.)  
 — Planchon, J. E. Rhododendron Thomsoni. (*Rev. Hort.* ser. 4, IV. 121, pl. [7]. [1855.]  
 — Hooker, [Sir] W. J. Rhododendron Thomsoni. (*Bot. Mag.* LXXXIII. pl. 4997. 1857.)  
 — [Lemaire, Charles.] (*Ill. Hort.* IV. 76–77. 1857.)
- R. Toverenae:** Mueller, Ferd[inand, Baron] von. Rhododendron Toverenae sp. n. F. v. Müll. (*Gard. Chron.* ser. 2, XXII. 712–713, il. 127. 1884.) — Bericht über eine neue Rhododendron-Art vom Papua-Lande (Neu-Guinea). (*Hamburg. Gart. Blumenzzeit.* XLI. 35–37. 1885.)  
 — Mueller, Ferd[inand, Baron] von. Ein neues Rhododendron von den Papua-Inseln. (*Gartenfl.* XXXIV. 54–55. 1885.)  
 — Mueller, [Ferdinand, Baron] von. Record of a new Papuan Rhododendron. (*Victor. Nat.* I. 101–102. 1885.)
- R. triflorum:** P[lanchon], J. E. Rhododendron triflorum, Rosage à fascicules triflores. (*Flore Serr.* VII. 81, pl. 673. 1851–52.)  
 — Wittmack, L[udwig]. Rhododendron triflorum Hook. fil. (*Garten-Zeit.* II. 452, il. 42. 1883.)



- Rhododendron Ungerni:** Regel, Eduard von. Zwei neue Rhododendron des Kaukasus. 1886.—See R. SMIRNOWI, p. 683.
- Regel, Eduard von. Zwei neue Rhododendron vom Kaukasus. 1886.—See R. SMIRNOWI, p. 683.
- R. Vanhoeffeni:** Abromeit, Johannes. (Bibl. Bot. VIII. 42b, pp. 51–53, pl. 2–3. 1899.)
- R. Vaseyi:** Gray, A[sa]. (Amer. Acad. Proc. XV. 48–49. 1880.)
- Gray, A[sa]. Rhododendron (Azalea) Vaseyi. (Bot. Gaz. VIII. 282. 1883.)
- S[argent], C. S. Rhododendron (Azalea) Vaseyi. (Gard. & For. I. 376, il. 60. 1888.)
- Smith, J. D. Another station for Rhododendron Vaseyi. (Torr. Bot. Club Bull. XV. 164–165. 1888.)
- R. Veitchianum:** Hooker, [Sir] W. J. Rhododendron Veitchianum. (Bot. Mag. LXXXIII. pl. 4992. 1857.)
- Rhododendrum Veitchianum (W. Hooker). (Jour. Hort. Prat. Belg. I. 170–171, pl. 16. 1857.)
- [Lemaire, Charles]. (Ill. Hort. IV. 74. 1857.)
- H[outte], L[ouis] van. Rhododendron Veitchianum Hook. (Flore Serr. XIV. 57–58, pl. 1416. 1861.)
- R. verticillatum:** Hooker, [Sir] W. J. Rhododendron verticillatum Low. (Hooker's Ic. Plant. IX. pl. 884. 1852.)
- R. virgatum:** Hooker, [Sir] W. J. Rhododendron virgatum. (Bot. Mag. LXXXIV. pl. 5060. 1858.)
- H[outte], L[ouis] van. Rhododendron virgatum Hook. fil. (Flore Serr. XIV. 37–38, pl. 1408. 1861.)
- R. viscosum:** [Römer, J. J. & Usteri, Paul.] [Azalea viscosa.] (Mag. Bot. Zürich, IV. pt. 12, pp. 14–15. 1790.)
- Kerner, J. S. [Azalea viscosa.] (In his Darstellung vorzüglicher ausländischer Bäume und Gesträuche . . . p. 8, pl. 57. 1796.)
- [Ker, J. B.] Azalea nitida. (Bot. Reg. V. 414, pl. 1819.)
- Loddiges, Conrad & Sons. Azalea viscosa pubescens. (Loddiges' Bot. Cab. V. pl. 441. 1820.)
- Savi, G[aetano]. [Azalea viscosa.] (In his Flora italiana . . . II. 59–60, pl. 66. 1822.)
- Loddiges, Conrad & Sons. Azalea viscosa rubescens. (Loddiges' Bot. Cab. XVI. pl. 1518. 1829.)
- Audubon, J. J. [Azalea viscosa.] (In his Birds of America, II. pl. 115. 1831–34.—Ed. Q. I. 234, pl. 64. 1840.)
- Sweet, R[obert]. [Rhododendron ornatum.] (In his British flower garden . . . ser. 2, II. 2 pp., pl. 137. 1833.)
- R. Wightii:** [Planchon], J. E. Rhododendron Wightii, Rhododendron de Wight. (Flore Serr. VIII. 117, pl. 792/793. 1862–53.)
- R. Wilsoni:** Hooker, [Sir] W. J. Rhododendron Wilsoni (hybr.). (Bot. Mag. LXXXV. pl. 5116. 1859.)
- R. yedoense:** Regel, Eduard von. Rhododendron yedoense Maxim. . . 1886.—See RHODODENDRON LEDIFOLIUM, p. 68.
- R. yunnanense:** Hooker, [Sir] J. D. Rhododendron yunnanense Franch. (Bot. Mag. CXXIV. pl. 7614. 1898.)

#### RHODOTHAMNUS (RHODODENDRON spec.)

- Curtis, William. Rhododendron Chamaecistus. (Bot. Mag. XIV. pl. 488. 1800.)
- Loddiges, Conrad & Sons. Rhododendron Chamaecistus. (Loddiges' Bot. Cab. XV. pl. 1491. 1828.)
- Paxton, Joseph. Rhododendron Chamaecistus. (Paxton's Mag. Bot. III. 169–170, pl. 1837.)
- H[outte], L[ouis] van. Rhododendron Chamaecistus L. (Flore Serr. XIX. 49, pl. 1962. 1873.)

#### RIGIOLEPIS

- Hooker, Sir J. D. Rigirolepis borneensis Hook. f. (Hooker's Ic. Plant. XII. 54, pl. 1160. 1876.)

#### SALAXIS

- Engler, [Adolf]. [Salaxis benguelensis.] (Akad. Wiss. Berlin Abh. Phys. 1891, pt. 2, p. 328. 1892.)

#### SPHYROSPERMUM

- Hooker, Sir W. J. Sphyrospermum myrtifolium. (Hooker's Ic. Plant. II. pl. 112. 1837.)

#### SYMPIEZA

- Kunth, [C. S.]. Ueber die Gattung Sympieza Lichtenst. (Akad. Wiss. Berlin Abh. Phys. 1831, pp. 211–213. 1832.)—Reprinted with other articles in his Vier botanische Abhandlungen, pp. 11–13. 1832.)

#### THIBAUDIA (CERATOSTEMA, EURYGANIA, ORTHAEA)

- Fielding, H. B. [Ceratostema buxifolia.] (In his Sertum plantarum, pl. 7. 1844.)
- Remy, Jules. (Ann. Sci. Nat. Bot. ser. 3, VIII. 233–235. 1847.)
- André, Éd[ouard]. Ceratostema speciosum Éd. André. (Ill. Hort. XVII. 52–54, 1 il., pl. 9. 1870.)
- Oliver, D[aniel]. Orthaea cordata Oliv. (Hooker's Ic. Plant. XXV. pl. 2412. 1896.)
- T. acuminata:** Hooker, [Sir] W. J. Thibaudia acuminata. (Hooker's Ic. Plant. II. pl. 111. 1837.)
- Hooker, [Sir] J. D. Thibaudia acuminata. (Bot. Mag. XCIV. pl. 5752. 1869.)
- T. angustifolia:** Hooker, Sir W. J. Thibaudia angustifolia. (Hooker's Ic. Plant. II. pl. 110. 1837.)
- T. cordifolia:** Hooker, Sir J. D. Thibaudia cordifolia. (Bot. Mag. XCII. pl. 5559. 1866.)
- [Lemaire, Charles]. (Ill. Hort. XIII. 30–31. 1866.)
- T. elliptica:** Hooker, Sir W. J. Thibaudia elliptica. (Hooker's Ic. Plant. II. pl. 108. 1837.)
- T. grandiflora:** [Lemaire, Charles]. Ceratostema longiflorum Lindl. (Flore Serr. IV. 346b, pl. 353. 1848.)
- [Lindley, John]. The Long-flowered Hornberry. (Gard. Chron. 1848, p. 87, 1 il.)
- [Planchon], J. E. Ceratostema grandiflorum. (Flore Serr. IX. 197–198, pl. 934. 1863–54.)
- Hooker, Sir W. J. Ceratostema longiflorum. (Bot. Mag. LXXX. pl. 4779. 1854.)
- [Lemaire, Charles]. Ceratostema longiflorum. (Ill. Hort. I. 2 pp., pl. 18. 1854.)
- T. Hendersoni:** Regel, Eduard von. Thibaudia Hendersoni Rgl. (Gartenfl. XXIV. 258–259, pl. 840. 1875.)
- T. Jessicæ:** Hooker, Sir J. D. Thibaudia Jessicæ. (Bot. Mag. XCI. pl. 5547. 1865.)
- T. microphylla:** [Lindley, John]. The Small-leaved Thibaudia. (Gard. Chron. 1848, p. 23, 1 il.)—Thibaudia microphylla Lindl., Thibaudie à petites feuilles (Vacciniaceae). [Extract.] (Flore Serr. IV. 329b, pl. 332. 1848.)
- T. ovata:** Hooker, Sir J. D. Eurygania ovata. (Bot. Mag. CIV. pl. 6393. 1878.)
- T. pichinchensis:** Hooker, Sir W. J. Thibaudia Pichinchensis β glabra. (Bot. Mag. LXXVIII. pl. 4344. 1847.)
- T. sarcantha:** Hooker, Sir W. J. Thibaudia sarcantha. (Bot. Mag. XC. pl. 5450. 1864.)

#### TRIPETALEIA

- Siebold, P. F. von & Zuccarini, J. G. [Tripetaleia paniculata.] (Akad. Wiss. München Abh. Math. Phys. Cl. III. (1837–43), pp. 731–734, pl. 3. 1843.)
- Maximowicz, C. J. [Tripetaleia bracteata.] (Acad. Sci. St. Pétersb. Bull. XI. 433. 1867.—Acad. Sci. St. Pétersb. Mém. Biol. VI. 206. 1868.)
- [Tripetaleia.] (Acad. Sci. St. Pétersb. Bull. XVI. 406–408. 1871.—Acad. Sci. St. Pétersb. Mém. Biol. VIII. 157–160. 1872.)

#### TSUSIOPHYLLUM

- Maximowicz, [C. J.]. [Tsusiophyllum Tanakae.] (Acad. Sci. St. Pétersb. Mém. ser. 7, XVI. no. 9, pp. 12–13, pl. 3. 1871.)

#### VACCINIOPSIS

- Busby, H. H. [Vacciniopsis ovata.] (Torr. Bot. Club Bull. XX. 433–434, pl. 170. 1893.)

#### VACCINIUM (EPIGYNIUM, METAGONIA, MYRTILLUS, OXYCOCCOS; ARBUTUS spec., THIBAUDIA spec.)

##### Taxonomy

- Wikström, J. E. (Svensk. Vetensk. Akad. Handl. 1823, pp. 278–283.)
- Bongard, H. G. (Acad. Sci. St. Pétersb. Mém. Sci. Math. Phys. Nat. ser. 6, II. 150–152. 1833.) [North American species; Vaccinium Chamissonis sp. n.]
- Nuttall, Thomas. [Metagonia.] (Amer. Philos. Soc. Trans. ser. 2, VIII. 263–266. 1843.)
- Wight, Robert. (Calcutta Jour. Nat. Hist. [VIII.] 167–175. [1847.]) [Species of southern Asia.]
- Gray, A[sa]. (Amer. Acad. Proc. V. 322–324. 1862.) [Polynesian species.]
- Kurz, Sulpiz. (As. Soc. Bengal Jour. XLII. pt. 2, pp. 83–86. 1873.) [Species of southern Asia.]

- Wawra** [von **Fernsee**], Heinrich, Ritter. (*Flora*, LVI. 60-62. 1873.) [Polynesian species.]
- Berlin**, August. (*Svensk. Vetensk. Akad. Öfvers.* XLI. pt. 7, p. 52. 1884.) [Arctic species.]
- Mueller**, [Ferdinand], Baron von. (*Roy. Soc. Victoria Trans.* I. pt. 2, pp. 15-20. 1889.) [Melanesian species.]
- Ascherson**, [Paul] & **Magnus**, [Paul]. Die Verbreitung der hellfrüchtigen Spielarten der europäischen Vaccinien, sowie der Vaccinium bewohnenden Sclerotinia-Arten. (*Zool.-Bot. Ges. Wien Verh.* XLI. 677-700. 1891.) — Reprinted: 24 pp. O. t-p-c. [Wien, 1891.]
- Stapf**, O[tto]. (*Linn. Soc. Trans. Bot.* IV. 189-190, pl. 15. 1894-96.) [Malayan species.]
- Franchet**, Aldrien. (*Jour. Bot. Paris*, IX. 366-368, 369. [1895.]) [Species of eastern Asia.]
- Saint-Lager**, [Jean]. La Vigne du Mont Ida et le Vaccinium. (*Soc. Bot. Lyon Ann.* XX. 73-107. 1895.) — Reprinted: 37 pp. O. Paris, 1896.
- [**Greene**, E. L.] (*Pittonia*, III. 249-251. 1896-98.) [North American species.]
- Diels**, L[u]d[wig]. (*Bot. Jahrb.* XXIX. pt. 3-4, pp. 516-517. 1900.) [Species of eastern Asia.]
- Fernald**, M. L. The distribution of the Bilberries in New England. (*Rhodora*, II. 187-190. 1900.)

## Morphology and Physiology

- [**Lafons**, Alexandre de], baron de Melicocq. Note sur des Vaccinium Myrtillus et Vitis Idaea, à floraison automnale. (*Soc. Bot. France Bull.* V. 702-703. 1858.)
- Kraus**, Gregor. 1873. — See vol. I. 193: PHYSIOLOGY. AGE OF TREES.
- Marioth**, Rud[olf]. (*Bot. Jahrb.* IV. 242, pl. 5. 1883.) [Anatomical.]
- Noll**, F. 1886. — See vol. I. 115: MORPHOLOGY AND ANATOMY. FLOWER.
- Maury**, Paul. Sur les variations de structure des Vaccinium de France. (*Jour. Bot. Paris*, I. 104-108, 115-117, il. [1887.]) — Reprinted: 8 pp. il. O. n. t-p. [Paris, 1887.]
- Sturtevant**, E. L. Huckleberries and Blueberries — Gaylussacia and Vaccinium sp. (*Mass. Hort. Soc. Trans.* 1890, pt. 1, pp. 17-33.)

## Enumeration of Species

- V. Acosta**: **Swartz**, O[lof]. Acosta spicata Loureiro, eine neue Art von Vaccinium. (*Beitr. Naturk. Kiel*, I. 4-7, pl. 2. 1805.)  
— **Swartz**, O[lof]. [Vaccinium orientale.] (*In his Adnotationes botanicae* . . . p. 26. 1829.)
- V. africanum**: **Britten**, J[ames]. — *In* BRITTEN, J[ames] & others. (*Linn. Soc. Trans. Bot.* IV. 23, pl. 4. 1894-96.)
- V. antipodum**: **Reinecke**, F[rantz]. (*Bot. Jahrb.* XXV. 664-665. 1898.)
- V. arboreum**: **Sims**, John. Vaccinium diffusum. (*Bot. Mag.* XXXIX. pl. 1607. 1814.)  
— **Loddiges**, Conrad & Sons. Vaccinium arboreum. (*Loddiges' Bot. Cab.* XIX. pl. 1885. 1832.)
- V. Arctostaphylos**: **Sims**, John. Vaccinium Arctostaphylos. (*Bot. Mag.* XXV. pl. 974. 1807.)  
— **Loiseleur-Dealongschamps**, [J. L. A.]. (*In his* *Nouvel herbar de l'amateur* . . . 2 pp., pl. 38. 1838.)
- V. bracteatum**: **Loddiges**, Conrad & Sons. *Andromeda chinensis*. (*Loddiges' Bot. Cab.* XVII. pl. 1648. 1830.)  
— **Champion**, [J. G.] & **Bentham**, [George]. [Vaccinium chinense.] (*Hooker's Jour. Bot. & Kew Gard. Misc.* IV. 297-298. 1852.)
- V. buxifolium**: **Hooker**, Sir W. J. Vaccinium buxifolium Hook. fil. (*Hooker's Ic. Plant.* IX. pl. 891. 1852.)
- V. caespitosum**: **Hooker**, Sir W. J. Vaccinium caespitosum. (*Bot. Mag.* LXII. pl. 3429. 1835.)  
— **Gray**, A[sa]. [Vaccinium caespitosum var. angustifolium.] (*Amer. Acad. Proc.* VIII. 393. 1873.)
- V. canadense**: **Richardson**, John. (*In* FRANKLIN, John. *Narrative of a journey to the shores of the Polar Sea* . . . pp. 736-737. 1823.)  
— **Hooker**, Sir W. J. Vaccinium canadense. (*Bot. Mag.* LXII. pl. 3446. 1835.)  
— **Farlow**, W. G. White Huckleberries. (*Gard. & For.* II. 50-51. 1869.)
- V. carpaticum**: **Kitsabel**, Paul. (*Linnaea*, XXXII. 454-455. 1863.)

- Vaccinium cereum**: **Guillemin**, J. B. A. (*Ann. Sci. Nat. Bot.* ser. 2, VII. 248. 1837.)  
— **Hooker**, Sir W. J. Vaccinium cereum. (*Hooker's Ic. Plant.* I. pl. 87. 1837.)  
— **Decaisne**, Joseph. [Vaccinium adenandrum.] (*In his Voyage autour du monde* . . . pendant 1836-39 par Abel Du Petit Thouars. *Botanique*, pp. 23-24, pl. 17. 1864.)
- V. ciliatum**: **Michaux**, A[ndré]. (*Jour. Hist. Nat.* I. 411. 1792.)
- V. confertum**: **Hemsley**, W. B. [Vaccinium brachystachyum.] (*In his Diagnoses plantarum novarum* . . . mexicanarum . . . p. 34. 1878-80. — Also in his *Biologia centrali-americana* . . . Botany, II. 274, pl. 52. 1879-88.)
- V. coriaceum**: **Hooker**, Sir W. J. Vaccinium coriaceum Hook. fil. (*Hooker's Ic. Plant.* IX. pl. 892. 1852.)
- V. corymbosum**: **Andrews**, Henry. Vaccinium amoenum. [1801.] (*Andrews Bot. Rep.* II. pl. 138.)  
— [**Ker**, J. B.] Vaccinium fuscatum. (*Bot. Reg.* IV. 302, pl. 1818.)  
— [**Ker**, J. B.] Vaccinium amoenum. (*Bot. Reg.* V. 400, pl. 1819.)  
— **Loddiges**, Conrad & Sons. Vaccinium amoenum. (*Loddiges' Bot. Cab.* VIII. pl. 774. 1823.)  
— **Hooker**, Sir W. J. Vaccinium albiflorum. (*Bot. Mag.* LXII. pl. 3428. 1835.)  
— **Hooker**, Sir W. J. Vaccinium corymbosum. (*Bot. Mag.* LXII. pl. 3433. 1835.)  
— **Gray**, [Asa]. [Vaccinium Constablaei.] (*Lond. Jour. Bot.* III. 233-234. 1844. — Also in his *Scientific papers*, pp. 65-66, note. 1889.)  
— **Britton**, N. L. [Vaccinium disomorphum.] (*New York Acad. Sci. Trans.* IX. 11-12. 1889-90.)
- V. crassifolium**: **Andrews**, Henry. Vaccinium crassifolium. [1800.] (*Andrews Bot. Rep.* II. pl. 105.)  
— **Sims**, John. Vaccinium crassifolium. (*Bot. Mag.* XXIX. pl. 1152. 1809.)
- V. cubense**: **Grisebach**, A. [H. R.]. (*Amer. Acad. Mem. new ser.* VIII. pt. 1, p. 171. 1861.)
- V. cylindraceum**: **Trelease**, William. (*Missouri Bot. Gard. Rep.* VIII. 129, pl. 40. 1897.)
- V. emirnense**: **Hooker**, Sir W. J. Vaccinium Emirnense. (*Hooker's Ic. Plant.* II. pl. 131. 1837.)  
— **Hooker**, Sir W. J. Vaccinium Forbesii. (*Hooker's Ic. Plant.* IV. pl. 345. 1841.)  
— **Baker**, [J. G.]. (*Linn. Soc. Jour. Bot.* XX. 194. 1884.)
- V. erythrinum**: **Hooker**, Sir W. J. Vaccinium erythrinum. (*Bot. Mag.* LXXVIII. pl. 4688. 1852.)  
— [**Lemaire**, Charles.] Vaccinium erythrinum. (*Jard. Fleur.* IV. 2 pp., pl. 364. 1854.)  
— [**Planchon**], J. E. Vaccinium erythrinum Hook. (*Flore Serr.* XI. 81-82, pl. 1115. 1856.)
- V. erythrocarpum**: **Hooker**, Sir J. D. Vaccinium erythrocarpum. (*Bot. Mag.* CXXI. pl. 7413. 1895.)
- V. exul**: **Bolus**, H[arry]. Vaccinium Exul Bolus. (*Hooker's Ic. Plant.* XX. pl. 1941. 1891.)
- V. formosum**: **Andrews**, Henry. Vaccinium formosum. [1800.] (*Andrews Bot. Rep.* II. pl. 97.)
- V. gilvum**: **Meerburg**, Nie[olaas]. (*In his Plantarum selectarum icones* . . . pl. 18. 1796.)
- V. globulare**: **Rydberg**, P. A. (*New York Bot. Gard. Mem.* I. 300-301. 1900.)
- V. hirsutum**: **S[argent]**, C. S. Vaccinium hirsutum. (*Gard. & For.* II. 364-365, il. 119. 1889.)  
— **Small**, J. K. (*Torr. Bot. Club Bull.* XXIV. 64. 1897.)  
— **Kearney**, T. H. (*Torr. Bot. Club Bull.* XXIV. 570. 1897.)
- V. intermedium**: **Ilse**, H[ugo]. Notiz über Vaccinium Myrtillo × Vitis idaea (V. intermedium Ruthe). (*Bot. Ver. Brandenburg. Verh.* VII. 218-219. 1865.)  
— **Zimmermann**, Hermann. Ueber Vaccinium Myrtillo — Vitis idaea (V. intermedium Ruthe), in der preussischen Ober-Lausitz. (*Schles. Ges. Vaterl. Kult. Jahresh.* XLVI. (1868), pp. 149-153. 1869. — *Naturf. Ges. Görlitz Abh.* XIV. 138-144. 1871.)  
— **Brown**, N. E. Vaccinium intermedium Ruthe, a new British plant. (*Linn. Soc. Jour. Bot.* XXIV. 125-128, 1 pl. 1888.)  
— **Steinwirth**, H[einrich]. Vaccinium intermedium Ruthe. — Kleine Mitteilungen und Bemerkungen, VI. (*Naturw. Ver. Lüneburg Jahresh.* XI. 125-126. 1890.)

- Vaccinium intermedium:** Klercker, [J. E. F.] af. [En bastard mellan Vaccinium Myrtillus och Vaccinium Vitis Idea funnen på Dalarö.] (*Bot. Notis.* 1894, p. 120.)  
 — Pöeverlein, H[ermann]. Über das Vorkommen von Vaccinium intermedium Ruthe in Bayern. (*Allg. Bot. Zeitschr.* III. 66-67. 1897.)  
 — Arrhenius, Axel. [Vaccinium intermedium från Pommer.] (*Soc. Faun. Flor. Fenn. Meddel.* XXIII. 49. 1898.)  
**V. iteophyllum:** Hance, H. F. (*Ann. Sci. Nat. Bot. ser. 4, XVIII.* 223-224. 1862.)  
**V. javanicum:** Hooker, Sir W. J. Vaccinium javanicum Hook. (*Hooker's Ic. Plant.* VIII. pl. 740. 1848.)  
**V. Korthalsii:** Blume, C. L. [Arbutus coriacea.] (*In his Catalogus van eenige . . . gewassen . . . Buitenzorg,* p. 67. 1823.)  
**V. laetum:** Diels, Ludwig. (*Bot. Jahrb.* XXIX. pt. 3-4, p. 516. 1900.)  
**V. lasiodiscus:** Maximowicz, C. J. (*Acad. Sci. St. Pétersb. Bull.* XXXI. 63-64. 1867. — *Acad. Sci. St. Pétersb. Mém. Biol.* XII. 488-489. 1888.)  
**V. leucostomum:** [Lindley, John.] The white-lipped Vaccinium. (*Gard. Chron.* 1848, p. 7, 1 il.) — Vaccinium leucostomum Lindl. (*Flora Serr.* IV. 329<sup>b</sup>, pl. 332. 1848.)  
**V. Macgillivrayi:** Seemann, Berthold. (*Jour. Bot.* II. 77. 1864.)  
**V. macrocarpum:** Aiton, William. (*In his Hortus kewensis,* II. 13, pl. 7. 1789.)  
 — Kerner, J. S. (*In his Darstellung vorzüglicher ausländischer Bäume und Gesträuche . . .* p. 1, pl. 7. 1796.)  
 — Barton, W. P. C. (*In his Flora of North America,* I. 58-62, pl. 17. 1821.)  
 — Sims, John. Vaccinium macrocarpum. (*Bot. Mag.* LII. pl. 2586. 1825.)  
 — Regel, Eduard von. Oxycoccus macrocarpa Pers. (*Gartenf.* XX. 1-3, pl. 673. 1871.)  
 — Morren, Édouard. Notice sur l'Oxycoccus macrocarpa Pers. (*Belg. Hort.* [XXV.] 346-348, pl. [1875].)  
 — Gray, A[lexander]. Vaccinium macrocarpum var. intermedium. (*Bot. Gaz.* IV. 225. 1879.)  
 — Meehan, Thomas. (*In his Native flowers . . .* II. 109-112, pl. 28. 1879.)  
 — Schmalhansen, Johannes. Vaccinium macrocarpum Ait., ein neuer Bürger der Flora Deutschlands. (*Deutsch. Bot. Ges. Ber. I.* Generalvers. p. 14. 1883.)  
 — Zabel, Heinrich. Vaccinium macrocarpum in Deutschland einheimisch? (*Forstl. Bl.* XXI. 187-188. 1884.)  
 — Doulot, H. (*Ann. Sci. Nat. Bot. ser. 7, X.* 373-374, il. 47, 49. 1889.) [Anatomical.]  
**V. maderense:** Andrews, Henry. Vaccinium arctostaphyllum [sic]. [1798.] (*Andrews Bot. Rep.* I. pl. 30. 1797.)  
 — Guimpel, Friedrich, Otto, Friedrich & Hayne, F. G. (*In their Abbildungen der fremden . . . Holzarten,* pp. 39-40, pl. 33. 1825.)  
 — Watson, H. C. (*Lond. Jour. Bot.* III. 595. 1844.)  
**V. melanocarpum:** Kearney, T. H. (*Torr. Bot. Club Bull.* XXIV. 570. 1897.)  
 — Mohr, Charles. (*Torr. Bot. Club Bull.* XXIV. 25. 1897.)  
**V. meridionale:** Swartz, Olof. (*In his Icones plantarum incognitarum . . .* pl. 12. 1794.)  
**V. mindorensis:** Rendle, A. B. (*Jour. Bot.* XXXIV. 535-556. 1896.)  
**V. Miquelii:** Boerlage, J. G. (*In Hasselt, A. L. van & Boerlage, J. G. Bijdragen tot de kennis der flora van Midden-Sumatra,* p. 22. 1864.)  
**V. Mortinia:** Hooker, Sir J. D. Vaccinium Mortinia. (*Bot. Mag.* CXII. pl. 6872. 1866.)  
**V. moupinense:** Franchet, Adrien. (*Mus. Hist. Nat. Paris Nouv. Arch.* ser. 2, X. 43-44. 1887-88.)  
**V. muscicola:** Hooker, Sir W. J. Vaccinium Muscicola Hook. (*Hooker's Ic. Plant.* VIII. pl. 717. 1848.)  
**V. myrtilloides:** Hooker, Sir W. J. Vaccinium myrtilloides. (*Bot. Mag.* LXII. pl. 3447. 1835.)  
**V. Myrtillus:** Extraordinary growth of the Bilberry. (*Ann. Bot. Konig,* I. 580-581. 1805.)  
 — Metsch, J. C. [Vaccinium Myrtillus  $\beta$  leucocarpum.] (*Bot. Zeit.* X. 290. 1852.)  
**Vaccinium Myrtillus:** Reichardt, H. W. Ueber das Vorkommen von Vaccinium Myrtillus L. mit weissen Früchten in Nieder-Oelstreich. — Miscellen, XXVIII. (*Zool.-Bot. Ges. Wien Verh.* XVII. 769-770. 1867.)  
 — Naumann, Alexander. [Eine Heidelbeere mit grünen Früchten.] (*Naturw. Ges. Isis Dresden Sitzber.* 1867, p. 102. 1867-68.)  
 — [Wartmann, Bernhard.] [Heidelbeere mit rein weissen Früchten.] (*St. Gall. Naturw. Ges. Ber.* 1874-75, p. 9. 1876.)  
 — [Neubert, Wilhelm.] Heidelbeere mit weisser Frucht, Vaccinium Myrtillus fructu albo. (*Deutsch. Mag. Gart. Blumenk.* 1877, pp. 269-270.)  
 — Lindberg, S. O. [Beskrifning af Myrtillus nigra var. pallida Lindb.] (*Bot. Notis.* 1879, p. 166. — *Soc. Faun. Flor. Fenn. Meddel.* VI. 231. 1881.)  
 — Hisinger, Eduard. [Myrtillus nigra var. pallida Lindb. vid Heinäsuo nära Brödorp.] (*Soc. Faun. Flor. Fenn. Meddel.* IX. 156. 1883.)  
 — Ascherson, Paul & Magnus, Paul. Die weisse Heidelbeere (Vaccinium Myrtillus L. var. leucocarpum Hausm.) nicht identisch mit der durch Sclerotinia baccarum (Schroet.) Rehm. verursachten Sclerotienkrankheit. (*Deutsch. Bot. Ges. Ber.* VII. 387-400, 1 il. 1889.) — Reprinted: 14 pp. 1 il. O. Berlin, [1889].  
 — Beissner, Ludwig. Vaccinium Myrtillus L.  $\beta$  baccis albis; die gemeine Heidelbeere mit weissen Früchten. (*Gartenf.* XXXVIII. 273-274. 1890. — See also p. 334.)  
 — W. Weisse Heidelbeeren. (*Hamburg. Gart. Blumenzeit.* XLVI. 351-353. 1890.)  
 — Borggreve, Bernhard. Ueber die "weisse" bez. grünfrüchtige Heidelbeere. (*Forstl. Bl.* XXVIII. 153. 1891.)  
 — Junger, Ernst. [Vaccinium Myrtillus  $\beta$  leucocarpum.] (*Oesterr. Bot. Zeitschr.* XLI. 277-278. 1891.)  
 — Fliche, Paul. Note sur la présence dans les Vosges françaises du Vaccinium Myrtillus L. variété leucocarpum Dun. (*Soc. Bot. France Bull.* XXXIX. 409-413. 1892.) — Separate.  
 — Arrhenius, Axel. Vaccinium Myrtillus var. leucocarpum Dumort. och dess förekomst i Finland. (*Soc. Faun. Flor. Fenn. Meddel.* XIX. 96-99. 1893.)  
 — Bennier, Gaston. (*Ann. Sci. Nat. Bot. ser. 7, XX.* 283. 1896.) [Ecological.]  
 — Willis, J. C. & Burkill, I. H. (*Ann. Bot. Lond.* IX. 266. 1896.) [Ecological.]  
 — Ostenfeld, C. H. [Vaccinium Myrtillus var. pygmaeum.] — In BORGESÉN, F. & OSTENFELD, C. H. (*Bot. Tidskr.* XX. 150, 2 il. 1896.)  
 — Arrhenius, Axel. Tvänne kollektioner kärllväxter. (*Soc. Faun. Flor. Fenn. Meddel.* XXIV. 16. 1900.) [Vaccinium Myrtillus var. leucocarpum.]  
**V. nitidum:** Andrews, Henry. Vaccinium nitidum. [1807.] (*Andrews Bot. Rep.* VII. pl. 480.)  
 — Sims, John. Vaccinium nitidum ( $\beta$ ) decumbens. (*Bot. Mag.* XXXVIII. pl. 1550. 1813.)  
**V. novae-coloniae:** Bruhin, T. A. Vaccinium Novae-Coloniae Bruhin. 1 p. O. n. t-p. [Novae-Coloniae, 1874.]  
**V. ovalifolium:** Schmidt, Friedrich. (*Acad. Sci. St. Pétersb. Mém.* ser. 7, XII. no. 2, (1863), p. 156. 1869.)  
**V. ovatum:** Lindley, John. Vaccinium ovatum. (*Bot. Reg.* XVI. 1354, pl. 1830.)  
 — Loddiges, Conrad & Sons. Vaccinium ovatum. (*Loddiges' Bot. Cab.* XVII. pl. 1605. 1830.)  
 — Hooker, Sir W. J. & Arnott, G. A. Walker. (*In their Botany of Capt. Beechey's voyage . . .* p. 144. [1830]-41.)  
 — Hooker, Sir W. J. & Arnott, G. A. Walker. [Vaccinium ovatum var. angustifolium.] (*In their Botany of Capt. Beechey's voyage . . .* p. 362. [1830]-41.)  
 — Hooker, Sir W. J. Vaccinium ovatum. (*Bot. Mag.* LXXIX. pl. 4732. 1863.)  
 — [Lemaire, Charles.] Vaccinium ovatum. (*Jard. Flew.* IV. 2 pp., pl. 424. 1854.)  
**V. Oxycoccus:** Roth, A. W. (*In his Beyträge zur Botanik,* II. 132. 1783.)  
 — Ruprecht, F. J. [Oxycoccus microcarpus.] (*Beitr. Pflanzenk. Russ. Reich.* IV. 56. 1845.)  
 — Glehn, P. von. [Oxycoccus palustris var. microcarpus.] (*Hort. Petrop. Act.* IV. 63-64. 1876.)  
 — Berlin, August. [Oxycoccus palustris var. microcarpus.] (*Svensk. Vetensk. Akad. Öfvers.* XLI. pt. 7, p. 53. 1884.)

- Vaccinium Oxycoccus:** Wittrock, V. B. En ny varietet af Tranbærbusken. [Oxycoccus palustris var. citrifolium.] (*Bot. Notis.* 1886, pp. 170-171.) — Oxycoccus palustris Pers. var. citrifolium Witt. nov. var. (*Bot. Centr.* XXIII. 234. 1885.)
- Macmillan, Conway. (*Torr. Bot. Club Bull.* XIX. 15. 1892.)
- Warnstorff, K[arl]. (*Bot. Ver. Brandenb. Verh.* XXXVIII. Abh. pp. 41-42. 1896.) [Ecological.]
- V. padifolium:** Hooker, Sir J. D. *Vaccinium padifolium.* (*Bot. Mag.* CXIX. pl. 7305. 1893.)
- V. penduliflorum:** Gandichaud[-Beaupré], Charles. (*In his Voyage autour du monde . . . par Louis de Freycinet, Botanique*, pp. 454-455, pl. 68. 1826.)
- V. pennsylvanicum:** Hooker, Sir W. J. *Vaccinium pennsylvanicum.* (*Bot. Mag.* LXII. pl. 3434. 1835.)
- V. poasanum:** Smith, J. D. (*Bot. Gaz.* XXIV. 395. 1897.)
- V. praestans:** Maximowicz, C. J. (*Acad. Sci. St. Pétersb. Mém. Sav. Étr.* IX. 187-188, pl. 8. 1859.)
- V. reflexum:** Hooker, Sir J. D. *Vaccinium reflexum.* (*Bot. Mag.* XCV. pl. 5781. 1869.)
- [Lemaire, Charles.] (*Ill. Hort.* XVI. 65-66. 1869.)
- V. Rollisoni:** Hooker, Sir W. J. *Vaccinium Rollisoni.* (*Bot. Mag.* LXXVII. pl. 4612. 1851.)
- [Lemaire, Charles.] *Vaccinium Rollisoni.* (*Jard. Fleur.* II. 2 pp., pl. 215. 1852.)
- V. sabuletrum:** Ridley, H. N. (*Linn. Soc. Trans. Bot.* III. 315-316. 1889-94.)
- V. secundiflorum:** Hooker, Sir W. J. *Vaccinium secundiflorum.* (*Hooker's Ic. Plant.* II. pl. 134. 1837.)
- V. serratum:** Hooker, Sir W. J. *Epigynium leucobotrys.* (*Bot. Mag.* LXXXV. pl. 5103. 1869.)
- [Lemaire, Charles.] [*Epigynium leucobotrys.*] (*Ill. Hort.* VI. 34-35. 1859.)
- V. setosum:** Wright, C. H. (*Kew Bull. Misc. Inform.* 1896, p. 24.)
- Zabriskie, J. L. Stamen of the Deerberry. (*New York Microsc. Soc. Jour.* II. 109. 1886.)
- V. stamineum:** Andrews, Henry. *Vaccinium stamineum.* [1802.] (*Andrews Bot. Rep.* IV. pl. 263.)
- V. Stanleyi:** Engler, [Adolf]. (*In his Die Pflanzenwelt Ost-Afrikas . . . Theil C*, p. 302, pl. 36. 1895.)
- V. sumatranum:** Jack, [William]. (*Hooker Jour. Bot.* I. 370. 1834.)
- V. tenellum:** Guimpel, [Friedrich], Otto, [Friedrich] & Hayne, F. G. (*In their Abbildungen der fremden . . . Holzarten*, pp. 40-41, pl. 34. 1825.)
- Audubon, J. J. (*In his Birds of America*, I. pl. 139. 1831-34. — Ed. Q. III. 80, pl. 164. 1841.)
- V. Thibautii:** [Riegel], E[duard] von. (*Gartenfl.* XV. 357. 1866. — Also in his *Index seminum . . . Hortus . . . petropolitanus*, 1866, p. 96.)
- V. uliginosum:** Jacquin, N. J. Baron von. (*In his Enumeratio stirpium . . .* pp. 239-240. 1762.)
- Roth, A. W. (*In his Beyträge zur Botanik*, I. 23-24. 1782.)
- Rafinesque[-Schmalz], C. S. [*Vaccinium gualtherioides.*] (*Amer. Month. Mag.* I. 442. 1817.)
- Boissier, Edmond. [*Vaccinium uliginosum* var. *nana.*] (*In his Voyage botanique . . . Espagne*, II. 403-404. 1839-45.)
- Ruprecht, F. J. [*Vaccinium splendens.*] (*Beitr. Pflanzenk. Russ. Reich.* IV. 56. 1845. — Also in his *Symbolae ad historiam . . . plantarum rossicarum*, p. 180. 1846.)
- Mejer, Ludwig. *Vaccinium uliginosum* × *Vitis Idaea.* (*Bot. Zeit.* XLVI. 790-791. 1888.)
- Baenitz, C. Ueber *Vaccinium uliginosum* L. var. *globosum* et *tubulosum* Baenitz. (*Oesterr. Bot. Zeitschr.* XLI. 236. 1891.)
- Lindman, C. A. M. Några variationer hos *Vaccinium uliginosum* L. (*Bot. Notis.* 1892, pp. 145-154, 1 pl.)
- Abromeit, [Johannes]. [*Vaccinium uliginosum* L.\* *microphyllum.*] (*Bibl. Bot.* VIII. pt. 42 B, pp. 59-61, pl. 5. 1899.)
- V. vacillans:** Hill, E. J. *Vaccinium vacillans* with white fruit. (*Gard. & For. VIII.* 503. 1896.)
- V. varingiaefolium:** Wawra [von Fernsee], H[einrich], Ritter. [*Thibaudia varingiaefolia.*] (*In his Itinera principum S. Coburgi . . .* I. 71-72, pl. 7. 1883.)

- Vaccinium virgatum:** Andrews, Henry. *Vaccinium virgatum.* [1801.] (*Andrews Bot. Rep.* III. pl. 181.)
- Audubon, J. J. [*Vaccinium frondosum.*] (*In his Birds of America*, I. pl. 25; II. pl. 178. 1827-34. — Ed. Q. II. 102, pl. 112; III. 150-151, pl. 189. 1841.)
- Hooker, Sir W. J. *Vaccinium virgatum.* (*Bot. Mag.* LXIII. pl. 3522. 1836.)
- V. vitis-idaea:** Stephan, Friedrich. 1797. — See vol. I. 360: PHYTOGRAPHY. RUSSIA.
- Loddiges, Conrad & Sons. *Vaccinium vitis-idaea* major. (*Loddiges' Bot. Cab.* VII. pl. 616. 1822.)
- Loddiges, Conrad & Sons. *Vaccinium vitis-idaea* minor. (*Loddiges' Bot. Cab.* XI. pl. 1023. 1825.)
- Fries, E. [M.]. [*Oxycoccus Vitis-idaea.*] (*Bot. Notis.* 1840, p. 37.)
- [Lafons, Alexandre de], Baron de Melicoeq. Encore un mot sur la pélorie du *Linaria vulgaris* et sur le *Vaccinium Vitis Idaea* à floraison tardive. (*Soc. Bot. France Bull.* VI. 716-718. 1859.)
- Wichura, Max. (*Flora*, XLII. 421. 1859.) [Morphological.]
- Focke, W. O. Die Blüthezeiten von *Vaccinium Vitis Idaea* L. (*Naturw. Ver. Bremen Abh.* III. 551-552. 1873.)
- Staub, M[oric]. (*Oesterr. Bot. Zeitschr.* XXV. 216. 1875.) [Phenological.]
- Delamare, E., Renaud, F[erdinand] & Cardot, J[ules]. [*Vaccinium rubrum.*] (*Soc. Bot. Lyon Ann.* XV. 87. 1888.)
- Gérard, F[rédéric]. [*Vaccinium Vitis-idaea* var.] (*Rev. Bot.* VIII. 169-170. 1890.)
- Samzelius, Hugo. [*Vaccinium Vitis Idaea* var.] (*Bot. Notis.* 1890, p. 186.)
- Rosendahl, H. V. Några lappländska växtformer. [*Vaccinium Vitis-Idaea* var. *sterilis.*] (*Bot. Notis.* 1892, pp. 206-207.)
- Warnstorff, K[arl]. (*Bot. Ver. Brandenb. Verh.* XXXVIII. Abh. p. 41. 1896.) [Ecological.]
- Krauss, E. H. L. (*Bot. Centr.* LXXXI. 238. 1900.) [Physiological.]
- V. Whitmeel:** Mueller, Ferd[inand], Baron von. Descriptive notes on a new *Vaccinium* from Samoa. (*Roy. Soc. Tasmania Proc.* 1875, pp. 163-165. 1876.) — Reprinted: 5 pp. O. [Hobart Town, 1876.]

## ZENOBIA (ANDROMEDA spec.)

- Ventenat, E. P.** [*Andromeda cassinefolia.*] (*In his Description des plantes nouvelles . . . jardin de J. M. Cels*, f. 60, pl. 60. 1800.)
- Sims, John.** *Andromeda pulverulenta.* (*Bot. Mag.* XVIII. pl. 667. 1803.)
- Ventenat, E. P.** [*Andromeda cassinefolia* var. *pulverulenta.*] (*In his Jardin de la Malmaison*, II. 79, pl. 79. 1804.)
- Sims, John.** *Andromeda cassinefolia.* (*Bot. Mag.* XXV. pl. 970. 1807.)
- Loddiges, Conrad & Sons.** *Andromeda speciosa.* (*Loddiges' Bot. Cab.* VI. pl. 551. 1821.)
- Guimpel, Friedrich, Otto, Friedrich & Hayne, F. G.** [*Andromeda speciosa.*] (*In their Abbildungen der fremden . . . Holzarten*, pp. 32-34, pl. 28. 1825.)
- L[indley], J[ohn].** *Andromeda dealbata.* (*Bot. Reg.* XII. 1010, pl. 1826.)
- Géel, P. C. van.** [*Andromeda cassinefolia.*] (*In his Sertum botanicum . . .* 2 pp., 1 pl. 1826-32.)
- Don, D[avid].** [*Zenobia speciosa.*] (*In Sweet, R[obert]. British flower garden . . . ser. 2, IV.* 2 pp., pl. 330. 1838.)
- Pollard, C. L.** The genus *Zenobia.* (*Torr. Bot. Club Bull.* XXII. 231-232. 1896.)
- Ashe, W. W.** [*Zenobia speciosa pulverulenta.*] (*Bot. Gaz.* XXIV. 375. 1897.)

## 183. EPACRIDACEAE

## Taxonomy

- Bentham, George.** (*In* ENDLICHER, Stephan & others. *Enumeratio plantarum quas in Novae Hollandiae ora . . . collegit . . .* Hügel, pp. 76-77. 1837.)
- Candolle, A. P. de.** Epacridaceae. (*In* CANDOLLE, A. P. de & [Alphonse] de. *Prodromus . . .* VII., pt. 2, pp. 734-771. 1839.)
- Lindley, John.** (*Bot. Reg.* apx. to vol. I.-XXII., p. 25. 1839.)
- Sonder, O. W.** Epacridaceae R. Brown. (*In* LEHMANN, Christian. *Plantae Preissianae . . .* I. 296-336. 1844-45.)

- Delessert**, Benj[amin]. (*In his Icones selectae*, V. 9-12, pl. 21-27. 1846.)
- Hooker**, Sir J. D. (*Lond. Jour. Bot.* VI. 268-274. 1847.)
- Schlechtendal**, D. F. L. von. (*Linnaea*, XX. 617-621. 1847.)
- Sonder**, Wilhelm. (*Linnaea*, XXVI. 246-255. 1853.)
- Stachéglew**, S[erge]. Descriptio Epacridearum novarum. (*Soc. Nat. Moscou Bull.* XXXII. pt. 1, pp. 3-23. 1859.) — Reprinted: 21 pp. O. Mosquae, 1859.
- Bailion**, H[enri]. Épacridées. (*Adansonia*, I. 206-208. 1860-61.)
- Brongniart**, Ad[olphe] & **Gris**, Arthur. Note sur les Épacridées de la Nouvelle-Calédonie et sur un genre nouveau de cette famille. (*Soc. Bot. France Bull.* XI. 65-69. 1864.)
- [Epacridaceae.] (*Ann. Sci. Nat. Bot.* ser. 5, II. 151-157; III. 238. 1864-65.) [Melanesian species.]
- Sullivan**, D. The Epacridaceae of the Grampians. (*South Sci. Record* II. 23-26. 1882.)
- Drude**, O[scar]. Epacridaceae. (*In* ENGLER, A[dolf] & PRANTL, K[arl]. Die natürlichen Pflanzenfamilien, IV. pt. 1, pp. 66-79, il. 38-47; Nachträge II., p. 53. 1891-1900.)

## Morphology and Physiology

- Vesque**, J[ulien]. (*Ann. Sci. Nat. Bot.* ser. 7, I. 244. 1865.) [Anatomical.]
- Simon**, Friedrich. Beiträge zur vergleichenden Anatomie der Epacridaceae und Ericaceae. (*Bot. Jahrb.* XIII. 15-46, pl. 2. 1891.) — Reprinted: (Diss.) 35 pp. O. Leipzig, 1890.
- Borzi**, A[ntonino]. Un tipo anemofilo delle Epacridaceae; note di biologia vegetale, II. (*Contrib. Biol. Veget.* II. 49-50. 1897-99.)

## ACROTRICHE (FROEBELIA; STYPHELIA spec.)

- Regel**, E[duard] von. [Froebelia.] (*Flora*, XXXV. 417-418. 1862.)
- A. depressa**: **Candolle**, A. P. de & Alph[onse] de. (*Soc. Phys. Hist. Nat. Genève Mém.* IX. 83-85, pl. 1. 1841.)
- **Planchon**, J. E. (*In his Hortus donatensis*, p. 45. 1854-58.)
- A. fasciculiflora**: **Regel**, Eduard von. [Froebelia fasciculiflora Rgl. (*Gartenfl.* I. 164-165, pl. 18. 1862.)
- A. ovalifolia**: **Hooker**, Sir W. J. Acrotriche ovalifolia. (*Bot. Mag.* LX. pl. 3171. 1832.)
- **Loddiges**, Conrad & Sons. Acrotriche ovalifolia. (*Loddiges' Bot. Cab.* XX. pl. 1930. 1833.)
- A. serrulata**: **Sprengel**, K[urt]. [Styphelia serrulata.] (*In his Plantarum minus cognitarum pugillus* I., p. 13. 1813.)

## BRACHYLOMA (LISSANTHE spec.)

- B. daphnoides**: **Loddiges**, Conrad & Sons. Lissanthe daphnoides. (*Loddiges' Bot. Cab.* V. pl. 466. 1820.)
- **Lindley**, John. Lissanthe stellata. (*Bot. Reg.* XXVI. Misc. notes, p. 8; Misc. notes, p. 11. 1840.)
- B. ericoides**: **Bentham**, G[eorge]. Brachyloma ericoides Sond. (*Hooker's Ic. Plant.* XI. 29, pl. 1038. 1867-71.)

## COSMELIA

- Lindley**, John. Cosmelia rubra. (*Bot. Reg.* XXI. 1822, pl. 1836.)
- Planchon**, J. E. Cosmelia rubra Rob. Br. (*Flore Serr.* XI. 205-206, pl. 1175. 1856.)

## CYATHODES

- Chamisso**, Adalbert von & **Schlechtendal**, D. F. L. von. [Cyathodes Tameiameiae.] (*Linnaea*, I. 539-540. 1826.)
- Gray**, A[sa]. (*Amer. Acad. Proc.* V. 324-326. 1862.) [Polynesian species.]
- Mueller**, Ferdinand, **Baron** von. [Cyathodes acerosa.] (*In his Vegetation of the Chatham Islands*, pp. 42-44. 1864.)
- Wawra** [von **Fernsee**], Heinr[ich], Ritter. (*Flora*, LVI. 59; LVIII. 286. 1873.) [Polynesian species.]
- Colenso**, William. [Cyathodes articulata.] (*New Zealand Inst. Trans.* XXVIII. (1895), pp. 600-601. 1896.)

## DECATOCA

- Mueller**, [Ferdinand], **Baron** von. [Decatoca Spencerii.] (*Roy. Soc. Victoria Trans.* I. pt. 2, pp. 25-27. 1859.)

## DRACOPHYLLUM

- Colenso**, William. [Dracophyllum tenuicaulis, D. Featoni-anum.] (*New Zealand Inst. Trans.* XXII. (1889), pp. 476-478. 1890.)
- [Dracophyllum.] (*New Zealand Inst. Trans.* XXVIII. (1895), pp. 602-606. 1896.)

**Dracophyllum acerosum**: **Berggren**, S. (*New Zealand Jour. Sci.* II. 431. 1865.)

**D. brachycladum**: **Colenso**, William. (*New Zealand Inst. Trans.* XXXI. (1898), p. 275. 1899.)

**D. capitatum**: **Loddiges**, Conrad & Sons. Dracophyllum capitatum. (*Loddiges' Bot. Cab.* XIX. pl. 1846. 1832.)

— **Hooker**, Sir W. J. Dracophyllum capitatum. (*Bot. Mag.* LXIV. pl. 3624. 1837.)

**D. gracile**: **Sims**, John. Dracophyllum gracile. (*Bot. Mag.* LIII. pl. 2678. 1826.)

— **Loddiges**, Conrad & Sons. Dracophyllum gracile. (*Loddiges' Bot. Cab.* XIV. pl. 1346. 1828.)

**D. imbricatum**: **Colenso**, William. (*New Zealand Inst. Trans.* XXV. (1892), pp. 331-332. 1893.)

**D. Kirkii**: **Berggren**, Sven. (*Jour. Bot.* XVIII. 104. 1880. — *New Zealand Inst. Trans.* XIII. (1880), p. 291. 1881.)

**D. latifolium**: **Cunningham**, Allan. (*Ann. Mag. Nat. Hist.* II. 48. 1839.)

**D. longifolium**: **Decaisne**, J[oseph]. (*In* MONTAGNE, [J. F. C.] & DECAISNE, Joseph. Voyage au Pôle Sud . . . Botanique, II. 33-34, 86-87; atlas, pl. 27. 1852-53.)

**D. minimum**: **Buchanan**, John. [Dracophyllum muscoides.] (*New Zealand Inst. Trans.* XIV. (1881), p. 346, pl. 26. 1882.)

**D. recurvatum**: **Colenso**, William. (*New Zealand Inst. Trans.* XXI. (1888), pp. 92-93. 1889.)

**D. rubrum**: **Colenso**, William. (*New Zealand Inst. Trans.* XX. (1887), p. 200. 1888.)

**D. secundum**: **Guillemin**, J. B. A. (*In his Icones plantarum Australasiae* . . . p. 1, pl. 1. 1827.)

— **Reichenbach**, H. G. L. (*In his Iconographia botanica exotica* . . . pt. 2, p. 3, pl. 108. 1827-30.)

— **Hooker**, Sir W. J. Dracophyllum secundum. (*Bot. Mag.* LX. pl. 3264. 1833.)

**D. Thiebautii**: **Brongniart**, Ad[olphe] & **Gris**, Arthur. (*Soc. Bot. France Bull.* XII. 302. 1865.)

**D. Urvilleanum**: **Decaisne**, J[oseph]. [Dracophyllum Lessonianum.] (*In* MONTAGNE, [J. F. C.] & DECAISNE, Joseph. Voyages au Pôle Sud . . . Botanique, pp. 85-86; atlas, pl. 29. 1852-53.)

— **Mueller**, Ferd[inand], **Baron** von. [Dracophyllum scoparium.] (*In his Vegetation of the Chatham Islands*, p. 42. 1864.)

## EPACRIS

**Cavanilles**, A. J. (*In his Icones et descriptiones* . . . IV. 25-28, pl. 344-347. 1797.)

**Rochleder**, Friedrich. Notiz über die Blätter von Epacris. (*Akad. Wiss. Wien Sitzber.* LIII. pt. 2, pp. 519-520. 1866.)

**Ambrohn**, H[ermann]. 1884. — See vol. I. 129: MORPHOLOGY AND ANATOMY. TEGUMENTARY TISSUES.

**Wools**, W[illiam]. 1885. — See vol. I. 145: TERATOLOGY. DOUBLE FLOWERS.

**Tieghe**, Philippe van & **Douliot**, H. (*Ann. Sci. Nat. Bot.* ser. 7, VIII. 227-228, pl. 16. 1888.) [Anatomical.]

**E. affinis**: **Colenso**, William. (*New Zealand Inst. Trans.* XX. (1887), pp. 199-200. 1888.)

**E. autumnalis**: **Paxton**, Joseph. Epacris autumnale. (*Paxton's Mag. Bot.* XI. 195-196, pl. 1844.)

**E. bicolor**: **Paxton**, Joseph. Epacris. (*Paxton's Mag. Bot.* XV. 193-194, pl. 1849.)

**E. coccinea**: **Paxton**, Joseph. Epacris coccinea. (*Paxton's Mag. Bot.* VI. 123-124, pl. 1839.)

**E. delicata**: **Paxton**, Joseph. Epacris. (*Paxton's Mag. Bot.* XV. 193-194, pl. 1849.)

**E. densiflora**: **L[emaire]**, Ch[arles]. Epacris densiflora. (*Ill. Hort.* I. 2 pp., pl. 19. 1854.)

**E. diosmaefolia**: **Loddiges**, Conrad & Sons. Epacris diosmaefolia. (*Loddiges' Bot. Cab.* XVII. pl. 1634. 1830.)

**E. Hamiltoni**: **Maiden**, J. H. & **Betche**, E[rnst]. (*Linn. Soc. N. S. Wales Proc.* XXV. pt. 1, p. 102. 1900.)

**E. heteronema**: **Hooker**, Sir W. J. Epacris heteronema. (*Bot. Mag.* LX. pl. 3257. 1833.)

— **Lindley**, John. Epacris dubia. (*Bot. Reg.* XXXII. 38, pl. 1846.)

- Epacris Hookeri:** [Regel, Eduard von.] (*Gartenfl.* V. 331-332. 1856. — Also in his *Index seminum* . . . Hortus . . . petropolitanus . . . 1856, p. 28.)
- E. hyacinthiflora:** Drury, C. T. (*Gard. Chron.* ser. 3, XXVIII. 413, il. 129. 1900.) [Morphological.]
- E. impressa:** Loddiges, Conrad & Sons. *Epacris impressa.* (*Loddiges' Bot. Cab.* XVII. pl. 1691. 1830.)
- Lindley, John. *Epacris nivalis.* (*Bot. Reg.* XVIII. 1531, pl. 1832.)
- Loddiges, Conrad & Sons. *Epacris variabilis.* (*Loddiges' Bot. Cab.* XIX. pl. 1816. 1832.)
- Loddiges, Conrad & Sons. *Epacris nivalis.* (*Loddiges' Bot. Cab.* XIX. pl. 1821. 1832.)
- Hooker, Sir W. J. *Epacris ceraeflora.* (*Bot. Mag.* LX. pl. 3243. 1833.)
- Hooker, Sir W. J. *Epacris nivalis.* (*Bot. Mag.* LX. pl. 3253. 1833.)
- Loddiges, Conrad & Sons. *Epacris campanulata.* (*Loddiges' Bot. Cab.* XX. pl. 1925. 1833.)
- Loddiges, Conrad & Sons. *Epacris campanulata alba.* (*Loddiges' Bot. Cab.* XX. pl. 1931. 1833.)
- Hooker, Sir W. J. *Epacris impressa.* (*Bot. Mag.* LXII. pl. 3407. 1835.)
- Paxton, Joseph. *Epacris impressa.* (*Paxton's Mag. Bot.* II. 97, pl. 1836.)
- [Maund, Benjamin.] *Epacris nivalis.* (*Maund's Bot.* II. 2 pp., pl. 57. 1838.)
- Paxton, Joseph. *Epacris variabilis.* (*Paxton's Mag. Bot.* IV. 125, pl. 1838.)
- Lindley, John. *Epacris impressa var. parviflora.* (*Bot. Reg.* XXV. 19, pl. 1839.)
- [Westcott, Frederic.] *Epacris impressa var. glaucescens.* (*Maund's Bot.* V. 2 pp., pl. 232. 1842.)
- Paxton, Joseph. *Epacris.* (*Paxton's Mag. Bot.* XV. 193-194, pl. 1849.)
- Masters, M. T. *Epacris impressa flore pleno.* (*Jour. Bot.* III. 193, 354-355. 1865.)
- Seemann, Berthold. *Epacris impressa Labill. fl. pleno.* (*Jour. Bot.* III. 157. 1865.)
- E. longiflora:** Smith, Sir J. E. [*Epacris grandiflora.*] (*In his Exotic botany* . . . I. 75-76, pl. 39. 1804.)
- Sims, John. *Epacris grandiflora.* (*Bot. Mag.* XXV. pl. 982. 1807.)
- Loddiges, Conrad & Sons. *Epacris grandiflora.* (*Loddiges' Bot. Cab.* I. pl. 21. 1817.)
- Loiseleur-Deslongchamps, J. L. A. (*In his Herbarium général, III.* 185, pl. 1819.)
- Colla, Luigi. [*Epacris grandiflora.*] (*In his Hortus ripulensis,* p. 50. 1824.)
- Drapiez, [Auguste]. (*In his Herbarium de l'amateur* . . . I. 75, pl. 1828.)
- Géel, P. C. van. [*Epacris grandiflora.*] (*In his Sertum botanicum* . . . 2 pp., 1 pl. 1828-32.)
- Nees von Esenbeck, T. F. L. & Sinning, Wilhelm. [*Epacris grandiflora.*] (*In their Sammlung* . . . pp. 81-82, pl. 1831.)
- Paxton, Joseph. *Epacris grandiflora.* (*Paxton's Mag. Bot.* I. 52-53, pl. 1834.)
- Mohl, Hugo von. (*Ann. Sci. Nat. Bot.* ser. 2, III. 232, pl. 11. 1836.) [Morphological.]
- Lindley, John. *Epacris miniata.* (*Bot. Reg.* XXXI. 5, pl. 1845.)
- Paxton, Joseph. *Epacris miniata.* (*Paxton's Mag. Bot.* XII. 5-6, pl. 1846.)
- E. microphylla:** Hooker, Sir W. J. *Epacris microphylla.* (*Bot. Mag.* LXV. pl. 3658. 1839.)
- Urquhart, A. T. Notes on *Epacris microphylla* in New Zealand. (*New Zealand Inst. Trans.* XIV. (1881), pp. 364-365. 1882.)
- E. multiflora:** Lem[aire], Charles. *Epacris multiflora.* (*Ill. Hort.* VII. 2 pp., pl. 266. 1860.)
- E. obtusifolia:** Smith, Sir J. E. (*In his Exotic botany* . . . I. 77, pl. 40. 1804.)
- Loddiges, Conrad & Sons. *Epacris obtusifolia.* (*Loddiges' Bot. Cab.* III. pl. 292. 1818.)
- Hooker, Sir W. J. *Epacris obtusifolia.* (*Bot. Mag.* LXVI. pl. 3775. 1840.)
- E. paludosa:** Loddiges, Conrad & Sons. *Epacris paludosa.* (*Loddiges' Bot. Cab.* XIII. pl. 1226. 1827.)
- Epacris pauciflora:** Richard, Achille. (*In his Voyage* . . . de l'Astrolabe pendant . . . 1826-29 . . . Botanique, I. 213-214, pl. 29. 1832-34.)
- E. pulchella:** Sims, John. *Epacris pulchella.* (*Bot. Mag.* XXIX. pl. 1170. 1809.)
- Loddiges, Conrad & Sons. *Epacris pulchella.* (*Loddiges' Bot. Cab.* II. pl. 194. 1818.)
- Nees von Esenbeck, T. F. L. & Sinning, Wilhelm. (*In their Sammlung* . . . pp. 83-84, pl. 1831.)
- E. purpureascens:** Sims, John. *Epacris pungens.* (*Bot. Mag.* XXII. pl. 844. 1805.)
- Sims, John. *Epacris pungens (var.) rubra.* (*Bot. Mag.* XXX. pl. 1199. 1809.)
- Loddiges, Conrad & Sons. *Epacris purpurascens.* (*Loddiges' Bot. Cab.* III. pl. 237. 1818.)
- Loiseleur-Deslongchamps, J. L. A. (*In his Herbarium général, III.* 155, pl. 1819.)
- Loddiges, Conrad & Sons. *Epacris purpurascens rubra.* (*Loddiges' Bot. Cab.* IX. pl. 876. 1824.)
- Drapiez, [Auguste]. (*In his Herbarium de l'amateur* . . . I. 35, pl. 1828.)
- Hooker, Sir W. J. *Epacris onocnaeflora.* (*Bot. Mag.* LXIX. pl. 3168. 1832.)
- Kirk, Thomas. On *Epacris purpurascens* Br., in New Zealand; with remarks on *Epacris pauciflora* A. Rich. (*New Zealand Inst. Trans.* II. (1869), pp. 107-108. 1870.)
- Wawra [von Fernsee], Heinrich, Ritter. (*In his Itinera principum S. Coburgi* . . . I. 76. 1883.)
- E. tauntoniensis:** Paxton, Joseph. *Epacris tauntoniensis.* (*Paxton's Mag. Bot.* XIV. 195, pl. 1848.)
- E. Vilmoreana:** Planchon, J. E. (*In his Hortus donatensis,* p. 45. 1854-58.)

## LEBETANTHUS (PRIONOTES spec.)

Hooker, Sir W. J. *Prionotes americana.* (*Hooker's Ic. Plant.* I. pl. 30. 1837.)

Decaisne, [Joseph]. [*Lebetanthus americanus.*] (*In MONTAGNE, J. F. C.] & DECAISNE, Joseph. Voyage au Pôle Sud* . . . Botanique, II. 32-33; atlas, pl. 22-22<sup>bis</sup>. 1852-53.)

## LEUCOPOGON (PEROJOA; STYPHELIA spec.)

[Dietrich, D. N. F.] [*Leucopogon cucullatus, L. polystachys.*] (*In his Flora universalis, Neue Serie,* p. [4], pl. 19. 1861.)

**L. abnormis:** Brongniart, Adolphe. [*Leucopogon acuminatus.*] (*In his Voyage autour du monde* . . . publié par L. I. Duperry. Botanique. Phanérogamie, pl. 53. 1829-34.)

**L. amplexicaulis:** Rudge, Edward. [*Styphelia amplexicaulis.*] (*Linn. Soc. Trans.* VIII. 292-293, pl. 8. 1807.)

**L. appressus:** Guillemain, J. B. A. (*In his Icones* . . . plantarum Australasiae . . . p. 7, pl. 10. 1827.)

**L. Billardieri:** Montrouzier, [Xavier]. (*Acad. Sci. Lyon Mém. Sect. Sci.* ser. 2, X. 226. 1860.)

**L. collinus:** Rudge, Edward. [*Styphelia reflexa.*] (*Linn. Soc. Trans.* X. 296, pl. 19. 1811.)

**L. corifolius:** Endlicher, Stephan. (*In his Novarum stirpium decades,* p. 15. 1839.)

**L. Fletcheri:** Maiden, J. H. & Betche, Ernest. Descriptions of three new species of Australian plants. (*Linn. Soc. N. S. Wales Proc.* XXII. (1897), pp. 150-152. 1898. See p. 152.)

**L. Fraseri:** Cunningham, Allan. (*Ann. Mag. Nat. Hist.* II. 47-48. 1839.)

— Raoul, [Édouard]. [*Leucopogon Bellignianus.*] (*Ann. Sci. Nat. Bot.* ser. 3, II. 118-119. 1844.)

**L. heterophyllus:** Colenso, William. (*New Zealand Inst. Trans.* XX. (1887), pp. 198-199. 1888.)

**L. Hügelii:** Planchon, J. E. (*In his Hortus donatensis,* p. 46. 1854-58.)

**L. interruptus:** Loddiges, Conrad & Sons. *Leucopogon interruptus.* (*Loddiges' Bot. Cab.* XV. pl. 1451. 1828.)

**L. javanicus:** Vriese, W. H. de. (*In MIQUEL, F. A. W. & others. Plantae Junghuhnianae,* pp. 84-86. 1851-55.)

**L. juniperinus:** Loddiges, Conrad & Sons. *Leucopogon juniperinus.* (*Loddiges' Bot. Cab.* V. pl. 447. 1820.)

**L. lanceolatus:** Hooker, Sir W. J. *Leucopogon lanceolatus.* (*Bot. Mag.* LXIX. pl. 3162. 1832.)

**Leucopogon lanceolatus:** [Morren, Charles.] Leucopogon Cunninghami (Leucopogon de Cunningham). (*Soc. Agric. Bot. Gard. Ann.* II. 229-230, pl. 68. [1846.]

**L. lancifolius:** Hooker, Sir W. J. Leucopogon lancifolius Hook. fil. (*Hooker's Ic. Plant.* IX. pl. 898. 1852.)

**L. Macraei:** Mueller, Ferdinand, Baron von. (*Philos. Soc. Victoria Trans.* I. 106-107. 1855. — *Hooker's Jour. Bot. & Kew Gard. Misc.* VIII. 163. 1856.)

**L. malayanus:** Jack, William. (*Bot. Misc.* II. 71-72. 1831.)

**L. microphyllus:** Cavanilles, A. J. [Poroja microphylla.] (*In his Icones et descriptiones* . . . IV. 29, pl. 349; VI. 85. 1797-1801.)

**L. moluccanus:** Scheffer, R. H. C. C. (*Natuurk. Tijdschr. Ned. Indië*, XXXII. 419. 1873.)

**L. Richei:** Andrews, Henry. *Styphelia parviflora*. [1803.] (*Andrews Bot. Rep.* IV. pl. 287.)

— Ventenat, E. P. [*Styphelia Gnidium*.] (*In his Jardin de la Malmaison*, I. 23, pl. 23. 1803.)

— Loddiges, Conrad & Sons. Leucopogon polystachyus. (*Loddiges' Bot. Cab.* XV. pl. 1436. 1828.)

— Lindley, John. Leucopogon parviflorus. (*Bot. Reg.* XVIII. 1560, pl. 1832.)

— Hooker, Sir W. J. Leucopogon Richei. (*Bot. Mag.* LX. pl. 3251. 1833.)

**L. verticillatus:** Hooker, Sir J. D. Leucopogon verticillatus. (*Bot. Mag.* CIV. pl. 6366. 1878.)

#### LISSANTHE

Lindley, John. *Lissanthe sapida*. (*Bot. Reg.* XV. 1275, pl. 1829.)

Hooker, Sir W. J. *Lissanthe sapida*. (*Bot. Mag.* LIX. pl. 3147. 1832.)

#### LYSINEMA (EPACRIS spec.)

Loddiges, Conrad & Sons. *Epacris attenuata*. (*Loddiges' Bot. Cab.* I. pl. 38. 1817.)

— *Epacris rosea*. (*Loddiges' Bot. Cab.* IX. pl. 863. 1824.)

Baillon, H[enri]. Sur un *Lysinema monstreux*. [1890.] (*Soc. Linn. Paris Bull.* II. 879. 1898.)

#### PENTACHONDRA

Colenso, William. [*Pentachondra rubra*.] (*New Zealand Inst. Trans.* XXVIII. (1895), pp. 601-602. 1896.)

#### RICHEA (CYSTANTHE)

**R. Desgrasii:** Decaisne, J[oseph]. (*In* MONTAGNE, [J. F. C.] & DECAISNE, Joseph. *Voyage au Pôle Sud* . . . Botanique, II. 85; atlas, pl. 29. 1852-53.)

**R. dracophylla:** Guillemain, J. B. A. (*In his Icones* . . . plantarum Australasiae . . . p. 2, pl. 3. 1827.)

**R. Milligani:** Rodway, L[eonard]. (*Roy. Soc. Tasmania Proc.* 1898-99, p. 103. 1900.)

**R. pandanifolia:** Gunn, R. C. *Richea pandanifolia*. [1846.] (*Tasmania Jour. Sci. Nat.* III. 72, 1 pl. 1849.)

**R. scoparia:** Hooker, Sir W. J. *Richea scoparia* Hook. fil. (*Hooker's Ic. Plant.* IX. pl. 850. 1852.)

**R. sprengeloides:** Hooker, Sir W. J. *Cystanthe sprengeloides*. (*Bot. Mag.* LXVII. pl. 3826. 1841.)

— Maiden, J. H. & Botche, E[rnst]. (*Linn. Soc. N. S. Wales Proc.* XXIII. 774-775, pl. 28. 1898.)

#### SPHENOTOMA

Lindley, John. *Sphenotoma capitatum*. (*Bot. Reg.* XVIII. 1515, pl. 1832.)

Burnett, M. A. [*Sphenotoma gracilis*.] (*In her Plantae utiliores*, III. no. 92, pl. [1847.]

#### SPRENGELIA (ANDERSONIA, SPRINGALIA; POIRETIA spec.)

Smith, Sir J. E. *Sprengelia*, et nytt Örtelägte. (*Svensk. Vetensk. Akad. Handl.* XV. 260-264, pl. 8. 1794.) — Description of a new genus of plants called *Sprengelia*. (*In his Tracts relating to natural history*, pp. 265-274, pl. 2. 1798.)

— Descriptio novi plantarum generis, *Sprengelia dicti*. (*Arch. Bot. Römer*, III. pt. 1, pp. 65-67, pl. 2. 1803.)

**S. Andersoni:** Sims, John. *Andersonia sprengeloides*. (*Bot. Mag.* XL. pl. 1645. 1814.)

— Loddiges, Conrad & Sons. *Andersonia sprengeloides*. (*Loddiges' Bot. Cab.* III. pl. 263. 1818.)

**S. incarnata:** Andrews, Henry. *Springalia [sic] incarnata*. (*Andrews Bot. Rep.* I. pl. 2. 1797.)

**Sprengelia incarnata:** Cavanilles, A. J. [*Poiretia cucullata*.] (*In his Icones et descriptiones* . . . IV. 24-25, pl. 343; VI. 85. 1797-1801.)

— Sims, John. *Sprengelia incarnata*. (*Bot. Mag.* XLI. pl. 1719. 1815.)

— Loddiges, Conrad & Sons. *Sprengelia incarnata*. (*Loddiges' Bot. Cab.* III. pl. 262. 1818.)

— Loiseleur-Deslongchamps, J. L. A. (*In his Herbar général* . . . IV. 220, pl. 1820.)

— Drapiez, [Auguste]. (*In his Herbar de l'amateur* . . . VIII. 585, pl. 1835.)

— Maiden, J. H. & Camfield, J. H. Notes on some Port Jackson plants. [*Sprengelia incarnata* var. *brevistylis*.] (*Linn. Soc. N. S. Wales Proc.* XXIII. 264-270. 1896.)

#### STYPHELIA (ASTOLOMA, STENANTHERA, VINTENATIA)

Cavanilles, A. J. [*Vintenatia*.] (*In his Icones et descriptiones* . . . IV. 28-29, pl. 348-349; VI. 85. 1797-1801.)

[Dietrich, D. N. F.] [*Astroloma macrocalyx*, A. divaricatum.] (*In his Flora universalis, neue Serie*, p. [1], pl. 2. 1861.)

Tepper, J. G. O. (*Bot. Centr.* XXXVI. 374. 1888.)

**S. abietina:** Sprengel, K[urt]. (*In his Plantarum minus cognitarum pugillus I.*, p. 13. 1813.)

**S. Epacridis:** P[lanchon], J. E. *Astroloma splendens* Planch. (*Flore Serr.* X. 129-130, pl. 1018. 1854-55.)

**S. humifusa:** Sims, John. *Astroloma humifusum*. (*Bot. Mag.* XXXV. pl. 1439. 1812.)

— Loddiges, Conrad & Sons. *Astroloma humifusum*. (*Loddiges' Bot. Cab.* XVI. pl. 1554. 1829.)

**S. Kingiana:** Mueller, [Ferdinand], Baron von. (*Victor. Nat. X.* (1893-94), pp. 78-79. 1894.)

**S. laeta:** Reichenbach, H. G. L. (*In his Iconographia botanica exotica* . . . pt. 1, p. 65, pl. 99. 1827-30.)

— Baker, R. T. [*Styphelia laeta* var. *glabra*.] (*Linn. Soc. N. S. Wales Proc.* XXI. 456. 1896.)

**S. longifolia:** [Ker, J. B.] *Styphelia longifolia*. (*Bot. Reg.* I. 24, pl. 1815.)

— G[é]el, P. C. van. (*In his Sertum botanicum* . . . 2 pp., 1 pl. 1828-32.)

— Loddiges, Conrad & Sons. *Styphelia longifolia*. (*Loddiges' Bot. Cab.* XVI. pl. 1583. 1829.)

— Reichenbach, H. G. L. (*In his Flora exotica* . . . II. 41, pl. 1834.)

**S. Milligani:** Mueller, [Ferdinand], Baron von. (*Roy. Soc. Tasmania Proc.* 1891, p. 15. 1892.)

**S. pinifolia:** [Ker, J. B.] *Stenanthera pinifolia*. (*Bot. Reg.* III. 218, pl. 1817.)

— Loddiges, Conrad & Sons. *Stenanthera pinifolia*. (*Loddiges' Bot. Cab.* III. pl. 228. 1818.)

— G[é]el, P. C. van. (*In his Sertum botanicum* . . . 2 pp., 1 pl. 1828-32.)

— Reichenbach, H. G. L. (*In his Flora exotica* . . . III. 16-17, pl. 1835.)

— P[lanchon], J. E. *Stenanthera pinifolia* Rob. Br. (*Flore Serr.* XI. 181-182, pl. 1162. 1856.)

**S. triflora:** Andrews, Henry. *Styphelia triflora*. [1799.] (*Andrews Bot. Rep.* I. pl. 72. 1797.)

— Sims, John. *Styphelia triflora*. (*Bot. Mag.* XXXII. pl. 1297. 1810.)

— Loddiges, Conrad & Sons. *Styphelia triflora*. (*Loddiges' Bot. Cab.* V. pl. 426. 1820.)

— G[é]el, P. C. van. (*In his Sertum botanicum* . . . 2 pp., 1 pl. 1828-32.)

— Mohl, Hugo von. [*Styphelia glaucescens*.] (*Ann. Sci. Nat. Bot. ser. 2*, III. 221, pl. 9. 1835.) [Morphological.]

— Reichenbach, H. G. L. (*In his Flora exotica* . . . V. 7-8, pl. 1836.)

**S. trochocarpoides:** Mueller, Ferdinand, Baron von. (*In his Descriptive notes on Papuan plants*, I. 107-108. 1875-77.)

**S. tubiflora:** Loddiges, Conrad & Sons. *Styphelia tubiflora*. (*Loddiges' Bot. Cab.* XX. pl. 1938. 1833.)

— [Maudslayi, Benjamin.] *Styphelia tubiflora*. (*Maudslayi's Bot.* III. 2 pp., pl. 142. [1839.]

— Paxton, Joseph. *Styphelia tubiflora*. (*Paxton's Mag. Bot.* XII. 29-30, pl. 1846.)

**S. viridis:** Andrews, Henry. *Styphelia viridis*. [1803.] (*Andrews Bot. Rep.* V. pl. 3-12.)

**Styphella viridis**: Loddiges, Conrad & Sons. *Styphella viridiflora*. (Loddiges' Bot. Cab. XIII. pl. 1223. 1827.)

**TROCHOCARPA** (DECASPORA; CYATHODES spec.)

**T. Clarkii**: Mueller, Ferdinand, Baron von. [Decaspora Clarkei.] (*Philos. Soc. Victoria Trans.* I. 106. 1856. — *Hooker's Jour. Bot. & Kew Gard. Misc.* VIII. 163. 1856.)

**T. laurina**: Budge, E[dward]. [Cyathodes laurina.] (*Linn. Soc. Trans.* VIII. 293-294, pl. 9. 1807.)

— **Hooker**, Sir W. J. *Trochocarpa laurina*. (*Bot. Mag.* LXI. pl. 3324. 1834.)

**T. novae-zealandiae**: Colenso, William. (*New Zealand Inst. Trans.* XXVIII. (1895), p. 602. 1896.)

184. DIAPENSIACEAE

**Drude**, O[scar]. Diapensiaceae. (In ENGLER, A[dolf] & PRANTL, K[arl]. *Natürliche Pflanzenfamilien*, IV. pt. 1, pp. 80-84. 1889.)

**PYXIDANTHERA**

**Hooker**, Sir W. J. *Pyxidantha barbulate*. (*Bot. Mag.* LXXVII. pl. 4592. 1851.)

**G.**, W. *The Pine Barren Beauty*. (*Gard.* XXV. 226. 1884.)

185. THEOPHRASTACEAE

**Candolle**, A[phonse] de. Theophrastaceae. (In CANDOLLE, A. P. de et A[phonse] de. *Prodromus* . . . VIII. 144-153. 1844.)

[**Koch**, Karl.] *Theophrasta* und *Clavija*; unverästelte Bäume mit grossen Blättern, besonders *Theophrasta spinosa* Willd. und *Clavija latifolia* C. Koch. (*Wochenschr. Gärtner. Pflanzenz.* II. 98-100, 108-110. 1859.)

**Pax**, F[erdinand]. Myrsinaceae, subfam. Theophrastoideae. (In ENGLER, A[dolf] & PRANTL, K[arl]. *Die natürlichen Pflanzenfamilien*, IV. pt. 1, pp. 88-89, il. 52-53. 1889.)

**Radlkoter**, L[udwig]. Zur Klärung von *Theophrasta* und der *Theophrasteen*, unter Uebertragung dahin gerechneter Pflanzen zu den Sapotaceen und Solanaceen. (*Akad. Wiss. München Sitzber.* XIX. (1889), pp. 221-281. 1890.) — *Separate*: t-p-c. München, 1889.

**CLAVIJA** (THEOPHRASTA spec.)

**Don**, David. [*Clavija ornata*, *C. undulata*.] (*Edinb. New Philos. Jour.* [X.] (1830-31), p. 236. 1831.)

**Decaisne**, J[oseph]. Note sur quelques plantes du groupe des *Theophrastées*. (*Ann. Sci. Nat. Bot.* ser. 6, III. 138-145, pl. 12. 1876.) — *Reprinted*: 8 pp. 1 pl. O. n. t-p. [Paris, 1876.]

**Lubbock**, John. (*Linn. Soc. Jour. Bot.* XXX. 506-507. 1895.) [Morphological.]

**C. cauliflora**: Regel, E[duard] von. Descriptiones et emendationes plantarum in Horto imperiali botanico petropolitano cultarum. (*Hort. Petrop. Act.* X. pt. 2, pp. 685-698. [1859.] See p. 696.) — *Reprinted*: 14 pp. Q. Petropoli, 1889.

— **Regel**, E[duard] von. (*Hort. Petrop. Act.* XI. pt. 2, pp. 311-312. 1892.)

**C. formosa**: Remy, Jules. (*Ann. Sci. Nat. Bot.* ser. 3, VIII. 227-228. 1847.)

**C. fulgens**: Hooker, Sir J. D. *Clavija fulgens*. (*Bot. Mag.* XCIII. pl. 5626. 1867.)

**C. Hookeri**: Hooker, Sir W. J. *Clavija spathulata*. (*Hooker's Ic. Plant.* II. pl. 140. 1837.)

**C. lancifolia**: Desfontaines, [Réné]. Description d'une nouvelle espèce de *Clavija*, accompagnée de quelques considérations sur les caractères et les affinités de ce genre et des genres voisins. (*Mus. Hist. Nat. Paris Nouv. Ann.* I. 398-403, pl. 14. 1832.) — *Reprinted*: 6 pp. 1 pl. sq. Q. n. t-p. [Paris, 1832.]

— **Trécul**, Auguste. (*Ann. Sci. Nat. Bot.* ser. 4, X. 378, pl. 5. 1858.) [Physiological.]

**C. longifolia**: Jacquin, N. J. Baron von. [*Theophrasta longifolia*.] (*In his Collectanea* . . . IV. 136-137. 1790. — *Also in his Plantarum rariorum Horti* . . . schoenbrunnensis . . . icones, I. 62-63, pl. 116. 1797.)

— **Lindley**, John. *Clavija ornata*. (*Bot. Reg.* XXI. 1764, pl. 1836.)

— **Hooker**, Sir W. J. *Clavija ornata*. (*Bot. Mag.* LXXXII. pl. 4922. 1856.)

**Clavija longifolia**: H[outte], L[ouis] van. *Clavija ornata* D. Don. (*Flore Serr.* XIV. 61, pl. 1417. 1861.)

**C. nobilis**: Hooker, Sir J. D. *Clavija Ernstii*. (*Bot. Mag.* CXIII. pl. 6928. 1887.)

**C. Rodekiana**: A[ndré], É[douard]. *Clavija Rodekiana* Linden & André. (*Ill. Hort.* XXI. 169, pl. 188. 1874.)

**C. serrata**: Hooker, Sir J. D. *Clavija macrophylla*. (*Bot. Mag.* XCVI. pl. 5829. 1870.)

**C. speciosa**: Koch, K[arl]. *Clavija speciosa* C. Koch et Lind. (*Index Sem. Hort. Berol.* [1867], apx. 1, p. 8.)

**C. spinosa**: Regel, E[duard] von. [*Clavija Riedeliana*.] (*Ann. Sci. Nat. Bot.* ser. 4, XII. 377-378. 1859. — *Gartenfl.* VIII. 245-246. 1859. — *Also in his Index seminum* . . . Hortus . . . petropolitans . . . 1860, p. 41.)

— **Regel**, E[duard] von. *Clavija Riedeliana* Rgl. (*Gartenfl.* XIX. 259-260, pl. 663. 1870.)

**C. umbrosa**: Regel, E[duard] von. (*In his Index seminum* . . . Hortus . . . petropolitans . . . 1868, pp. 86-87.)

— **Regel**, E[duard] von. *Clavija umbrosa* Rgl. (*Gartenfl.* XVIII. 67-68, pl. 609. 1869.)

**DEHERAINIA**

**Decaisne**, J[oseph]. Note sur quelques plantes du groupe des *Theophrastées*. (*Ann. Sci. Nat. Bot.* ser. 6, III. 138-145, pl. 12. 1876.) — *Reprinted*: 8 pp. 1 pl. O. n. t-p. [Paris, 1876.]

**D. smaragdina**: Capus, G[uillaume]. (*Ann. Sci. Nat. Bot.* ser. 6, VII. 288, pl. 20. 1878.) [Anatomical.]

— **Hooker**, Sir J. D. *Deherainia smaragdina*. (*Bot. Mag.* CIV. pl. 6373. 1878.)

— **Fatta**, Giuseppe. Sui fiori di "*Deherainia smaragdina*." (*Nuov. Giorn. Bot. Ital.* ser. 2, V. 145-157, pl. 1. 1898.)

**JACQUINIA** (BONELLIA)

**Jacquin**, N. J. Baron von. (*In his Fragmenta botanica* . . . pp. 63-65, pl. 94-95. [1800]-09.)

**Rose**, J. N. (*Contrib. United States Nat. Herb.* I. no. 9, p. 339. 1895.) [Central American species.]

**J. aciculata**: Colla, Luigi. [Bonellia Cavanillesii.] (*In his Hortus ripulensis*, pp. 21-22. 1824.)

**J. aurantiaca**: Sims, John. *Jacquinia aurantiaca*. (*Bot. Mag.* XL. pl. 1639. 1814.)

— **Loiseleur-Deslongchamps**, J. L. A. (*In his Herbar général* . . . III. 192, pl. 1819.)

— **Schrank**, F[rantz] von P[aula] von. (*In his Plantae rariores* . . . Horti monacensis . . . I. 41, pl. 41. 1819.)

— **Drapiez**, [Auguste]. (*In his Herbar de l'amateur* . . . III. 217, pl. 1829.)

— **Regel**, Eduard von. [*Jacquinia mexicana*.] (*In his Index seminum* . . . Hortus . . . petropolitans . . . 1865, p. 48.)

— [**Regel**, Eduard von.] *Jacquinia mexicana* H. Petrop. (*Gartenfl.* XV. 129, pl. 505. 1866.)

— **De Wildeman**, Emile. (*In his Icones selectae Horti the-nensis*, II. 13-15, pl. 44. 1900.)

**J. barbasco**: Millspaugh, C. F. [*Jacquinia armillaris*.] (*Field Columb. Mus. Publ. Bot. Ser.* I. pt. 3, pp. 312-313. 1896.)

— **Börgeesen**, F[rederik] & Paulsen, Ove. [*Jacquinia armillaris*.] (*Rev. Gén. Bot.* XII. 149-150, il. 40-44. 1900.) [Anatomical.]

**J. macrocarpa**: Cavanilles, A. J. (*In his Icones et descriptiones* . . . V. 55-56, pl. 483. 1799.)

— **Nees von Esenbeck**, T. F. L. & Sinning, W[ilhelm]. (*In their Sammlung* . . . pp. 150-151, pl. 66. 1831.)

— [**Bentham**, G[eorge].] *Jacquinia macrocarpa*. (*Masund's Bot.* III. 2 pp., pl. 127. [1839].)

**J. nervosa**: Presl, K. B. (*In his Reliquiae Haenkeanae* . . . II. 67-68. [1835-36].)

**J. pungens**: Gray, A[sa]. (*Amer. Acad. Mem. new ser.* V. 325-326. 1855.)

— **Watson**, S[ereno]. (*Amer. Acad. Proc.* XXIV. 59. 1899.)

**THEOPHRASTA**

**Martius**, K. F. P. von. (*Flora*, XXIV. pt. 2, Beibl. p. 27. 1841.)

**Tieghem**, Philippe van. Structure du pistil des *Primulacées* et des *Theophrastées*. (*Ann. Sci. Nat. Bot.* ser. 5, XII. 329-339. 1869.)



**Decaisne, J[oseph].** Note sur quelques plantes du groupe des Théophrastées. (*Ann. Sci. Nat. Bot.* ser. 6, III. 138-145, pl. 12. 1876.) — Reprinted: 8 pp. 1 pl. O. n. t-p. [Paris, 1876.]

**T. americana:** Loiseleur-Deslongchamps, J. L. A. (*In his Herbarium général*, VIII. 548, pl. 1827.)

— **Drapiez, [Auguste].** (*In his Herbarium de l'amateur* . . . II. 141, pl. 1829.)

**T. Jussiaei:** Lindley, John. (*In his Collectanea botanica* . . . f. 26, pl. 26. 1821.)

— **Vriese, W. H. de.** (*In his Hortus spaarn-bergensis* . . . p. 73, apx. p. 2, pl. 2. 1839.)

— **Hooker, Sir W. J.** *Theophrasta Jussiaei.* (*Bot. Mag.* LXXII. pl. 4239. 1846.)

**T. Lindleyi:** Vriese, W. H. de. (*In his Hortus spaarn-bergensis*, p. 73, pl. 2. 1839.)

## 186. MYRSINACEAE

## Taxonomy

**Chamisso, Adalbert von & Schlechtendal, D. F. L. von.** (*Linnaea*, V. 125-126; VI. 393-394. 1830-31.)

**Schlechtendal, D. F. L. von.** [Ardisiaceae.] (*Linnaea*, VIII. 525-527. 1833.) [Central American species.]

**Candolle, Alphonse de.** A review of the natural order Myrsineae. (*Linn. Soc. Trans.* XVII. 95-138, pl. 4-8. 1837.) — *Revue de la famille des Myrsinées.* [Extract.] (*Ann. Sci. Nat. Bot.* ser. 2, II. 285-301. 1834.)

— Second [et troisième] mémoire sur la famille des Myrsinées. (*Ann. Sci. Nat. Bot.* ser. 2, XVI. 65-97, 129-176, pl. 5-9. 1841.) — Reprinted: Second [et troisième] mémoire. 33+48 pp. 5 pl. O. n. t-p. [Genève, 1841.]

— **Aegiceraceae.** (*In* CANDOLLE, A. P. de et Alphonse de. *Prodromus* . . . VIII. 141-143. 1844.)

— **Myrsineae.** (*In* CANDOLLE, A. P. de & Alphonse de. *Prodromus* . . . VIII. 75-140. 1844.)

**Miquel, F. A. W.** Primulaceae et Myrsineae. [1856.] (*In* MARTIUS, K. F. P. von & others. *Flora brasiliensis*, X. 257-324, pl. 24-59. 1846-56.)

**Ørsted, A. S.** Myrsineae centroamericanae et mexicanae. (*Naturh. For. Kjöbenhavn Vidensk. Meddel.* XIII. 117-142, pl. 1-2. 1861.)

**Scheffer, R. H. C. C.** Commentatio de Myrsinaceis archipelagi indici. [4]+113+[1] pp. 1 tab. O. Weesp Hollandiae, 1867.

**Pax, F[erdinand].** Myrsinaceae. (*In* ENGLER, A[dolf] & PRANTL, K[arl]. *Die natürlichen Pflanzenfamilien*, IV. pt. 1, pp. 84-97, il. 51-57; Nachträge, p. 270. 1891-97.)

## Morphology

**Saint-Hilaire, Auguste de.** Mémoire sur les Myrsinées, les Sapotées et les embryons parallèles au plan de l'ombilic. (*Ann. Sci. Nat. Bot.* ser. 2, V. 193-225. 1836. — *Acad. Sci. Paris Compt. Rend.* II. 335, 390-391. 1836. — *Acad. Sci. Paris Mém.* [ser. 2], XVI. 117-168. 1838.) — Reprinted: 50+[1] pp. Q. [Paris, 1838.]

**Duchartre, P. [E.].** (*Ann. Sci. Nat. Bot.* ser. 3, II. 292, pl. 8. 1844.)

**Bokorny, Thomas.** (*Flora*, LXV. 373-377. 1862.)

**Vesque, J[ulien].** (*Ann. Sci. Nat. Bot.* ser. 7, I. 245-254, pl. 12. 1885.)

**Bachmann, O[tto].** (*Flora*, LXIX. 407-408. 1886.)

**Tiegheem, Philippe van & Douliot, H.** (*Ann. Sci. Nat. Bot.* ser. 7, VIII. 231-233, pl. 16. 1888.)

**Pomrencke, W[erner].** (*Bot. Gart. Breslau Arbeit.* I. 43-47, pl. 1. 1892.)

## AEGICERAS (MALASPINAEAE; RHIZOPHORA spec.)

**Blume, K. L.** (*Ann. Sci. Nat. Bot.* ser. 2, II. 98-101. 1834. — *Tijdschr. Natuurl. Geschied. Phys.* I. [pt. 1], pp. 149-153. 1834.)

**A. corniculatum:** Kenig, Charles. On *Aegiceras fragrans* (*Rhizophora corniculata* Linn.). (*Ann. Bot. Konig*, I. 129-133, pl. 3. 1805.)

— **Biehler, J. F. T.** [*Rhizophora corniculata.*] (*In his Plantarum novarum ex herbario Sprengelii centuriam* . . . exhibit, p. 20. [1807.]

— **Wight, Richard.** [*Aegiceras fragrans.*] (*Bot. Misc.* III. 84-85, pl. 21. 1833.)

**Aegiceras corniculatum:** Presl, K. B. [*Malaspinaea laurifolia.*] (*In his Reliquiae Haenkeanae* . . . II. 68, pl. 61. [1835-36.]

— **Karsten, [George].** [*Aegiceras majus.*] (*Bibl. Bot.* V. pt. 22, pp. 18-20, pl. 6, 8. 1891.) [Anatomical.]

— **Haberlandt, [Gottlieb].** [*Aegiceras majus.*] (*Jard. Bot. Buitenzorg Ann.* XII. 105-111, pl. 12. 1895.) [Physiological.]

**A. floridum:** Richard, Achille. [*Aegiceras nigricans.*] (*In his Voyage de découvertes de l'Astrolabe* . . . Botanique, II. 56-60, pl. 21. 1832-34.)

## AMBLYANTHUS

**Candolle, Alphonse de.** [*Amblyanthus glandulosus.*] (*Ann. Sci. Nat. Bot.* ser. 2, XVI. 83, pl. 6. 1841.)

## ANGIOPETALUM

**Reinwardt, K. G. K.** [*Angiopetalum punctatum.*] (*Syll. Plant. Nov. Regensb.* II. 7. 1825-28.)

## ANTISTROPHE (ARDISIA spec.)

**Beddome, R. H.** [*Ardisia serratifolia.*] (*Linn. Soc. Trans.* XXV. 219. 1866.)

**ARDISIA** (ANGUILLARIA, BLADHIA, CLIMACANDRA, ICACOREA, PIMELANDRA, STIGMATOCOCCA; PARATHESIS spec., PICKERINGIA spec., WALLERIA spec.)

**Boo-Kwa-Tai.** Kitsu-Hin (Kippin) id est Bladhia genus Thunb. Quod vero genus in sectione V. distribuitur, quae in hortis solummodo cultas species amplectuntur, reliquis sponte crescentibus omissis. I vol. pl. Miako, 1797.

For Japanese title see: Zuchold, E. A. Additamenta ad G. A. Priselii Thesaurum literaturae botanicae, no. 408. See also Siebold in *Acad. Leop. Carol. Nov. Acta*, XIV. pt. 2, p. 694.

**Hoffmannsegg, J. C. von.** (*In his Verzeichniss der Pflanzenkulturen* . . . Nachtrag II., pp. 25, 57-58. 1826.)

**Presl, K. B.** (*In his Reliquiae Haenkeanae* . . . II. 65-67. [1835-36.] [Malayan species.]

**Martius, K. F. P. von.** (*Flora*, XXIV. pt. 2, Beibl. pp. 62-63. 1841.) [South American species.]

**Grisebach, A. [H. R.].** (*Amer. Acad. Mem. new ser.* VIII. pt. 2, pp. 516-517. 1863.) [Central American species.]

**Hance, H. F.** (*Ann. Sci. Nat. Bot.* ser. 5, V. 226-227. 1866.) [Species of eastern Asia.]

**Scheffer, R. H. C. C.** [*Ardisia Teijsmanniana, A. calothyrsa.*] (*Natuurk. Tijdschr. Ned. Indië*, XXXI. 368, 371. 1870.)

**Kurs, Sulpiz.** [*Ardisia Brandisiana, A. involuerata.*] (*As. Soc. Bengal Jour.* XL. pt. 2, pp. 67-68. 1871.)

— [*Ardisia.*] (*As. Soc. Bengal Jour.* XLII. pt. 2, pp. 86-87. 1873.) [Species of southern Asia.]

**Baker, J. G.** (*Linn. Soc. Jour. Bot.* XX. 200-202; XXI. 419-421; XXII. 500-501. 1864-87.) [Species of Madagascar.]

**Bailon, H[enri].** [*icacorea.*] [1892.] (*Soc. Linn. Paris Bull.* II. 989. 1896.)

**Stapf, O[tto].** (*Linn. Soc. Trans. Bot.* IV. 202-204. 1894-96.) [Malayan species.]

**Harms, H[ermann].** [*Stigmatococca.*] (*In* ENGLER, A[dolf] & PRANTL, K[arl]. *Die natürlichen Pflanzenfamilien*, Nachträge, p. 339. 1897.)

**A. angustifolia:** Nees von Esenbeck, [C. G.] & Martius, [C. F. P.] von. [*Wallenia angustifolia.*] (*Leop.-Carol. Akad. Naturf. Verh.* XI. (III.), pp. 87-88. 1823.)

**A. arborea:** Koorders, S. H. & Valetton, Th[eodor]. (*Inst. Bot. Buitenzorg Bull.* II. 5. 1899.)

**A. auriculata:** Smith, J. D. (*Bot. Gaz.* XXIV. 395. 1897.)

**A. brevicaulis:** Diels, L[udwig]. (*Bot. Jahrb.* XXIX. pt. 3-4, p. 519. 1900.)

**A. canariensis:** [Fée, Antoine.] (*In his Catalogue méthodique des plantes du Jardin botanique* . . . de Strasbourg, p. 43. 1836.)

**A. colorata:** Loddiges, Conrad & Sons. *Ardisia pyramidalis.* (*Loddiges' Bot. Cab.* V. pl. 448. 1820.)

**A. compressa:** Benthams, George. [*Ardisia cuspidata.*] (*In his Botany of the voyage of* . . . Sulphur, p. 123. 1844-46.)

— **Schlechtendal, D. F. L. von.** [*Ardisia revoluta.*] (*Linnaea*, XXVI. 377. 1853.)

**A. coriacea:** Grisebach, A. H. R. [*Ardisia guadalupensis.*] (*Ges. Wiss. Goettingen Abh.* VII. (1856-57), Phys. Cl. pp. 237-238. 1857.)

- Ardisia crispa:** Andrews, Henry. *Ardisia elegans*. [1810.] (*Andrews Bot. Rep. X.* pl. 623.)  
 — Loddiges, Conrad & Sons. *Ardisia crenulata*. (*Loddiges' Bot. Cab. I.* pl. 2. 1817.)  
 — Loddiges, Conrad & Sons. *Ardisia elegans*. (*Loddiges' Bot. Cab. III.* pl. 264. 1818.)  
 — Sims, John. *Ardisia crenata*. (*Bot. Mag. XLV.* pl. 1950. 1818.)  
 — [Ker, J. B.] *Ardisia lentiginosa*. (*Bot. Reg. VII.* 533, pl. 1821.)  
 — Reichenbach, H. G. L. [*Ardisia lentiginosa*.] (*In his Magazin der ästhetischen Botanik . . . II.* 2 pp., pl. 78. 1824-26.)  
 — Hasakari, J. K. (*Bonplandia*, VII. 254-255. 1859.)  
 — Maxim[owicz, C. J.]. *Ardisia hortorum* Maxim. (*Gartenfl. XIV.* 363-364, pl. 491. 1865.)  
 — *Ardisia crispa*. (*Gard. Chron.* ser. 2, XVI. 342-343. 1881.)  
**A. densiflora:** Krug, [Leopold] & Urban, [Ignatz]. — In ENGLER, Adolf. (*Bot. Gart. Mus. Berlin Notizbl. I.* 79-80. [1895]-97.)  
**A. escallonioides:** Nuttall, Thomas. [*Cyrilla paniculata*.] (*Amer. Jour. Sci. V.* 290. 1822.)  
 — Nuttall, [Thomas]. [*Pickeringia paniculata*.] (*Acad. Nat. Sci. Philadelphia Jour. VII.* pt. 1, pp. 95-96. 1834.)  
 — Sudworth, G. B. On the names of some North American trees. (*Gard. & For. IV.* 239. 1891.) [*Bladhia paniculata*.]  
 — Sudworth, G. B. Note on nomenclature. [*Icacorea paniculata*.] (*Gard. & For. VI.* 324. 1893.)  
**A. formosana:** Rolfe, R. A. (*Jour. Bot. XX.* 358. 1882.)  
**A. guyanensis:** Kunth, K. S. [*Ardisia tetrandra*.] (*Linnaea*, V. 367. 1830.)  
**A. humilis:** Vahl, M[artin]. (*In his Symbolae botanicae . . . III.* 40-41. 1790-94.)  
 — Andrews, Henry. *Ardisia littoralis*. [1810.] (*Andrews Bot. Rep. X.* pl. 630.)  
 — Loddiges, Conrad & Sons. *Ardisia umbellata*. (*Loddiges' Bot. Cab. VI.* pl. 531. 1821.)  
**A. imperialis:** Schumann, K[arl]. (*Bot. Jahrb. IX.* 213-214. 1898.)  
**A. japonica:** Lindley, John. *Ardisia odontophylla*. (*Bot. Reg. XXII.* 1892, pl. 1836.)  
**A. mamillata:** Hance, H. F. A new species of *Ardisia*. (*Jour. Bot. XXII.* 290-291. 1884.)  
**A. metallica:** Brown, N. E. *Ardisia metallica* N. E. Brown. (*Ill. Hort. XXVIII.* 88, pl. 421. 1881.)  
**A. micrantha:** Smith, J. D. (*Bot. Gaz. XIV.* 27. 1889.)  
 — Smith, J. D. [*Parathesis micrantha*.] (*Bot. Gaz. XVIII.* 4. 1893.)  
 — Smith, J. D. [*Parathesis micranthera*.] (*Bot. Gaz. XVIII.* 205. 1893.)  
**A. Miqueliana:** Scheffer, R. H. C. C. (*Natuurk. Tijdschr. Ned. Indië*, XXXI. 367. 1870.)  
**A. opegrapha:** M[asters], M. T. *Ardisia Oliveri* sp. nov. (*Gard. Chron.* ser. 2, VIII. 680, il. 132. 1877.)  
 — Hooker, Sir J. D. *Ardisia Oliveri*. (*Bot. Mag. CIV.* pl. 6357. 1878.)  
**A. pachyrrhachis:** Bailey, F. M. (*Queensland Dept. Agric. Bull. IX.* 14-15. 1891.)  
 — Mueller, Ferd[inand, Baron] von. [*Bladhia pachyrrhachis*.] (*Victor. Nat. VIII.* 15-16. 1892.)  
**A. pachysandra:** Delessert, Benjamin. [*Pimelandra Wallichii*.] (*In his Icones selectae*, V. 14, pl. 31. 1846.)  
**A. palmana:** Smith, J. D. (*Bot. Gaz. XXVII.* 434. 1899.)  
**A. panniculata:** [Ker, J. B.] *Ardisia paniculata*. (*Bot. Reg. VIII.* 638, pl. 1822.)  
 — Sims, John. *Ardisia paniculata*. (*Bot. Mag. L.* pl. 2364. 1823.)  
 — Gœel, P. C. van. (*In his Sertum botanicum . . . 2 pp.*, 1 pl. 1828-32.)  
 — Reichenbach, H. G. L. (*In his Flora exotica . . . III.* 50, pl. 1835.)  
**A. paschalis:** Smith, J. D. (*Bot. Gaz. XIX.* 5, pl. 1. 1894.)  
**A. pectinata:** Smith, J. D. (*Bot. Gaz. XII.* 132-133. 1887.)  
**Ardisia pleurobotrya:** Smith, J. D. (*Bot. Gaz. XXV.* 148-149. 1898.)  
**A. poranthera:** Mueller, Ferd[inand], Baron von. Description of an unrecorded *Ardisia* of New Guinea. (*Roy. Soc. N. S. Wales Jour. XX.* (1886), p. 43. 1887.)  
**A. primulaefolia:** Gardner, [George] & Champion, [J. G.]. (*Hooker's Jour. Bot. & Kew Gard. Misc. I.* 324. 1849.)  
**A. punctata:** L[indley], J[ohn]. *Ardisia punctata*. (*Bot. Reg. X.* 827, pl. 1824.)  
 — Lindley, John. (*Hort. Soc. Lond. Trans. VI.* 262-263. 1826.)  
 — Hance, H. F. (*Linn. Soc. Jour. Bot. XIII.* 111. 1873.)  
**A. serrata:** Cavanilles, A. J. [*Anguillaria pyramidalis*.] (*In his Icones et descriptiones . . . VI.* 1-2, pl. 502. 1801.)  
 — Cavanilles, A. J. [*Anguillaria serrata*.] (*In his Icones et descriptiones . . . VI.* 2, pl. 503. 1801.)  
**A. solanacea:** Sims, John. *Ardisia solanacea*. (*Bot. Mag. XL.* pl. 1677. 1814.)  
 — Loddiges, Conrad & Sons. *Ardisia colorata*. (*Loddiges' Bot. Cab. V.* pl. 465. 1820.)  
 — Loiseleur-Deslongchamps, J. L. A. (*In his Herbar général*, V. 316, pl. 1821.)  
 — Drapiez, [Auguste]. (*In his Herbar de l'amateur . . . II.* 87, pl. 1829.)  
 — Vatke, W[ilhelm]. [*Ardisia colorata*.] (*Index Sem. Hort. Berol.* [1876], apx. p. 2.)  
 — De Wildeman, Émile. [*Ardisia humilis*.] (*In his Icones selectae Horti thenensis*, I. 79-84, pl. 19. 1899-1900.)  
**A. spicigera:** Smith, J. D. (*Bot. Gaz. XXVII.* 434-435. 1899.)  
**A. stenophylla:** Smith, J. D. (*Bot. Gaz. XXIV.* 395-396. 1897.)  
**A. Tuerckheimii:** Smith, J. D. (*Bot. Gaz. XIII.* 74-75. 1888.)  
**A. venosa:** Smith, J. D. (*Bot. Gaz. XVIII.* 205-206. 1893.)  
**A. vestita:** Junghuhn, Franz. [*Ardisia coccinea*.] (*Tijdschr. Natuurk. Geschied. Phys. VII.* 304-305. 1840.)  
**BADULA**  
 Delessert, Benjamin. (*In his Icones selectae*, V. 14-15, pl. 32-33. 1846.)  
**CONOMORPHA** (*ARDISIA* spec., *WALLENIA* spec.)  
 Martius, K. F. P. [*Conomorpha macrophylla*.] (*Flora*, XXIV. pt. 2, Beibl. pp. 20-21. 1841.)  
 — [Wallenia nemoralis.] (*Flora*, XXIV. pt. 2, Beibl. pp. 21-22. 1841.)  
 Miguel, F. A. W. [*Conomorpha multipunctata*.] (*In his Stipes surinamenses*, pp. 111-112, pl. 34. 1850.)  
 Hasakari, J. K. [*Ardisia rostrata*.] (*Flora*, LI. 26-27. 1888.) [= *C. peruviana*.]  
 Zahlbruckner, A[lexander]. [*Conomorpha verticillata*.] (*Naturh. Hofmus. Wien Ann. VII.* 3-4. 1892.)  
**CYBIANTHUS** (*PECKIA*)  
 Martius, K. F. P. von. (*Flora*, XXIV. pt. 2, Beibl. pp. 19-20. 1841.)  
 Warming, E[ugen]. (*Naturh. For. Kjöbenhavn Vidensk. Meddel.* ser. 3, VI. 14-16. 1874.)  
**C. angustifolius:** Fielding, H. B. (*In his Sertum plantarum*, pl. 24. 1844.)  
**C. collinus:** Moore, S. Le M. (*Linn. Soc. Trans. Bot. IV.* 391. 1894-96.)  
**C. parvifolius:** Schlechtendal, D. F. L. von. (*Linnaea*, XXVI. 672-674. 1853.)  
**C. psychotriifolia:** Rusby, H. H. [*Peckia psychotriae-folia*.] (*Torr. Bot. Club Mem. VI.* 75. 1896-99.)  
**DISCOCALYX** (*ARDISIA* spec.)  
 Hemsley, W. B. [*Ardisia Listeri*.] (*Linn. Soc. Jour. Bot. XXX.* 213-214. 1895.)  
**EMBELLIA** (*CHORIPETALUM*, *SAMARA*; *MYRSINE* spec.)  
 Harvey, W. H. [*Choripetalum*.] (*Lond. Jour. Bot. I.* 22. 1842.)  
 Delessert, Benjamin. (*In his Icones selectae*, V. 13, pl. 29-30. 1846.)  
 Arnott, G. A. Walker-. Note on *Samara laeta* Linn. (*Linn. Soc. Trans. XX.* 359-371. 1851.)

- Baker, J. G.** (*Linn. Soc. Jour. Bot.* XX. 198-200. 1884.) [Species of Madagascar.]
- Stapt, Otto.** (*Linn. Soc. Trans. Bot.* IV. 200-202. 1894-96.) [Malayan species.]
- E. furfuracea:** Collett, Henry & Hemaley, W. B. (*Linn. Soc. Jour. Bot.* XXVIII. 82. 1891.)
- E. kilimandscharica:** Gilg, E[rnst]. — In ENGLER, Adolf. (*Bot. Jahrb.* XIX. Beibl. no. 47, pp. 45-46. 1895.)
- E. laeta:** Bentham, [George]. [Choripetalum obovatum.] — Champion, [J. G.] & Bentham, [George]. [Samara obovata.] (*Hooker's Jour. Bot. & Kew Gard. Misc.* IV. 301. 1852.)
- E. microcalyx:** Kurz, Sulpiz. (*Jour. Bot.* XIII. 328-329. 1875.)
- E. mujenja:** Gilg, E[rnst]. — In ENGLER, Adolf. (*Bot. Jahrb.* XXVIII. pt. 4, p. 446. 1900.)
- E. Myrtilus:** Hooker, Sir W. J. Myrsine Myrtilus Hook. (*Hooker's Ic. Plant.* IX. pl. 825. 1852.)
- E. nilotica:** Oliver, [Daniel]. (*Linn. Soc. Trans.* XXIX. 105, pl. 71. 1875.)
- E. pauciflora:** Diels, L[udwig]. (*Bot. Jahrb.* XXIX. pt. 3-4, pp. 517-518. 1900.)
- E. Ribes:** Oliver, D[aniel]. Embelia Ribes Burm. var. penangiana. (*Hooker's Ic. Plant.* XVI. pl. 1597. 1896-87.)
- Lubbock, John. (*Linn. Soc. Jour. Bot.* XXIV. 74, il. 155. 1888.) [Morphological.]
- E. ruminata:** Baker, J. G. [Embelia Kraussii Harv.] (*Refug. Bot.* V. 1 p., pl. 345. 1873.)
- E. Schimper:** Vatke, Wilhelm. (*Linnaea*, XL. 206-207. 1876.)
- E. sessiliflora:** Kurz, Sulpiz. (*As. Soc. Bengal Jour.* XL. pt. 2, pp. 66-67. 1871.)

#### GEISSANTHUS (BADULA spec.)

- Schlechtendal, D. F. L. von.** [Badula Mameicillo.] (*Linnaea*, XXVI. 671-672. 1853.)
- Britton, N. L.** [Geissanthus boliviana.] (*Torr. Bot. Club Bull.* XX. 140. 1893.)
- Rusby, H. H.** [Geissanthus Bangii.] (*Torr. Bot. Club Mem.* IV. 217. 1893-96.)

#### GRENACHERIA (EMBELIA spec.)

- Scheffer, R. H. C. C.** [Embelia bracteosa.] (*Natuurk. Tijdschr. Ned. Indië*, XXXI. 366. 1870.)

#### HYMENANDRA

- Candolle, Alphonse de.** [Hymenandra Wallichii.] (*Ann. Sci. Nat. Bot.* ser. 2, XVI. 83-84, pl. 5. 1841.)

#### LABISIA (ARDISIA spec.)

- Lubbock, John.** (*Linn. Soc. Jour. Bot.* XXXIII. 225. 1898.) [Morphological.]
- L. pumila:** Blume, C. L. [Ardisia pumila.] (*In his Catalogus van eenige . . . gewassen . . . Buitenzorg*, p. 44. 1823.)
- Brown, N. E. Labisia pothoina Lindley. (*Ill. Hort.* XXXII. 95-96, pl. 561. 1885.)
- Linden, L[ucien] & Rodigas, Ém[ile]. Labisia ? Malouiana L. Lind. et Ém. Rod. (*Ill. Hort.* XXXII. 186, pl. 580. 1885.)

#### MAESA (BAEBOBOTRYS, SIBURATIA)

- Du Petit-Thouars, A. [A.].** [Siburatia.] (*In his Genera nova madagascariensis . . .* p. 12. 1806.) — Also in ROEMER, J. J. *Collectanea . . .* p. 204. 1809.)
- Candolle, Alphonse de.** (*Ann. Sci. Nat. Bot.* ser. 2, XVI. 79-81, pl. 5. 1841.)
- Gray, A[sa].** (*Amer. Acad. Proc.* V. 329-330. 1862.) [Polynesian species.]
- Warburg, Otto.** (*Bot. Jahrb.* XIII. 398-400. 1891.) [Species of New Guinea.]
- M. angolensis:** Gilg, E[rnst]. — In ENGLER, Adolf. (*Bot. Gart. Mus. Berlin Notizbl.* I. 72. 1895[-97].)
- M. Borjaeana:** Henriques, J. A. (*Soc. Brot. Bol.* X. 138-139. 1892.)
- M. depauperata:** Diels, L[udwig]. (*Bot. Jahrb.* XXIX. pt. 3-4, p. 519. 1900.)
- M. emirrensis:** Baker, J. G. [Maesa trichophlebia.] (*Linn. Soc. Jour. Bot.* XX. 197. 1884.)
- M. indica:** Ridley, H. N. (*Linn. Soc. Trans. Bot.* III. 316. 1888-94.)

**Maesa japonica:** Siebold, P. F. von & Zuccarini, J. G. [Maesa Doraena.] (*Akad. Wiss. München Abh. Math. Phys. Cl.* IV. pt. 3, pp. 138-139. 1846.)

— Champion, J. G. & Bentham, George. [Maesa coriacea.] (*Hooker's Jour. Bot. & Kew Gard. Misc.* IV. 300-301. 1852.)

— Hance, H. F. [Maesa coriacea.] (*Ann. Sci. Nat. Bot.* ser. 5, V. 225-226. 1866.)

**M. Kurzii:** Kurz, Sulpiz. [Maesa muscosa.] (*As. Soc. Bengal Jour.* XLII. pt. 2, pp. 87-88. 1873.)

**M. lanceolata:** Vahl, M[artin]. [Baeobotrys lanceolata.] (*In his Symbolae botanicae . . .* I. 19, pl. 6. 1790.)

**M. Martiana:** Sims, John. Baeobotrys indica. (*Bot. Mag.* XLVI. pl. 2052. 1819.)

— Martius, K. F. P. von. [Baeobotrys nemoralis.] (*In his Amonitates botanicae monacenses . . .* p. 9, pl. 6. 1829-31.)

**M. mollis:** D[ecaiane], J[oseph]. (*Rev. Hort.* ser. 3, III. 92-93. 1849.)

**M. novo-guineensis:** [Scheffer, R. H. C. C.] (*Jard. Bot. Buitenzorg Ann.* I. 32-33. 1876.)

**M. permollis:** Kurz, Sulpiz. (*As. Soc. Bengal Jour.* XL. pt. 2, p. 66. 1871.)

**M. protracta:** Mueller, Ferdinand, Baron von. (*In his Descriptive notes on Papuan plants*, I. 92-93. 1875-77.)

**M. racemosa:** Schumann, K[arl]. [Maesa nemoralis var. racemosa.] (*Bot. Jahrb.* IX. 213. 1888.)

**M. ramentacea:** Hance, H. F. [Maesa leptobotrya.] (*Ann. Sci. Nat. Bot.* ser. 4, XVIII. 224. 1862.)

**M. rufescens:** Krauss, F[erdinand]. [Maesa palustris.] (*Flora*, XXVII. pt. 2, p. 825. 1844.)

**M. tetrandra:** Hasskarl, J. K. [Maesa mollissima.] (*Flora*, XXV. pt. 2, Beibl. p. 29. 1842.)

**M. Welwitschii:** Gilg, E[rnst]. — In ENGLER, Adolf. (*Bot. Gart. Mus. Berlin Notizbl.* I. 72. 1895[-97].)

#### MONOPORUS

**Candolle, Alphonse de.** [Monoporus paludosus.] (*Ann. Sci. Nat. Bot.* ser. 2, XVI. 91-92, pl. 7. 1841.)

#### MYRSINE (MYRICA spec., SIDEROXYLON spec.)

**Colenso, William.** [Myrsine brachyclada.] (*New Zealand Inst. Trans.* XXII. (1889), pp. 478-479. 1890.) [Probably a Rutacea.]

**Gilg, E[rnst].** — In ENGLER, Adolf. (*Bot. Jahrb.* XIX. Beibl. no. 47, pp. 44-45. 1895.) [Central African species.]

**Matteij, Gustavo, barone.** Se i corpuscoli rossi di varie Myrsineae, Primulaceae, Oxalideae, ed altre piante, possono ritenersi glandole schizogene o sacchi secretori. Nota preventiva. (*Soc. Bot. Ital. Bull.* 1897, pp. 83-88.)

**M. africana:** [Römer, J. J. & Usteri, Paul.] (*Mag. Bot. Zürich*, IV. pt. 12, p. 15. 1790.)

— Vahl, M[artin]. [Myrica montana.] (*In his Symbolae botanicae . . .* II. 99. 1791.)

— Ventenat, E. P. [Myrsine retusa.] (*In his Description des plantes nouvelles . . . jardin de J. M. Cels*, f. 86, pl. 86. 1800.)

— Jacquin, N. J. Baron von. [Myrsine retusa.] (*In his Plantarum rariorum Horti . . . schoenbrunnensis . . . icones*, IV. 12-13, pl. 424. 1804.)

— Loddiges, Conrad & Sons. Myrsine retusa. (*Loddiges' Bot. Cab.* V. pl. 409. 1820.)

— Franchet, A[drien]. [Myrsine africana var. bifaria.] (*Mus. Hist. Nat. Paris Nouv. Arch.* ser. 2, VI. 82. 1883.)

— Leblais, A. (*Ann. Sci. Nat. Bot.* ser. 7, VI. 273, pl. 8, 9. 1857.) [Anatomical.]

— Arbaumont, J[ules] d'. Quelques observations sur le Myrsine africana. (*Jour. Bot. Paris*, XIV. 361-368. 1900.)

**M. ardisioides:** Hooker, Sir W. J. & Arnott, G. A. Walker. (*In their Botany of Capt. Beechey's voyage . . .* p. 197. 1830[-41].) [Probably a Sabia.]

#### ONCOSTEMUM

**Jussieu, Adrien de.** Note sur l'Oncostemum, nouveau genre de la famille des Ardisiacées. (*Mus. Hist. Nat. Paris Mém.* XIX. 133-137, pl. 11. 1830.) — Reprinted: 5 pp. 1 pl. Q. n. t-p. [Paris, 1830.]

**Baker, J. G.** (*Linn. Soc. Jour. Bot.* XX. 202-203; XXI. 421-422; XXII. 501-503; XXV. 333. 1884-90.) [Species of Madagascar.]

PARATHESIS (ARDISIA spec.)

- P. calophylla:** Smith, J. D. (*Bot. Gaz.* XVIII. 205. 1893.)  
**P. cubana:** Gómez de la Masa, Manuel. (*Soc. Españ. Hist. Nat. Anal.* XIX. 252. 1890.)  
**P. melanosticta:** Sims, John. *Ardisia acuminata.* (*Bot. Mag.* XL. pl. 1878. 1814.)  
**P. pleurobotryosa:** Smith, J. D. (*Bot. Gaz.* XVI. 195-196. 1891.)  
**P. serrulata:** Ventenat, E. P. [*Ardisia crenulata.*] (*In his* *Choix de plantes* . . . 2 pp., pl. 5. 1803.)  
 —Loiseleur-Deslongchamps, J. L. A. [*Ardisia crenulata.*] (*In his* *Herbier général.* VIII. 510, pl. 1827.)  
 —Drapiers, [Auguste]. [*Ardisia crenulata.*] (*In his* *Herbier de l'amateur* . . . I. 38, pl. 1828.)  
 —[Landreth, David & Cuthbert.] [*Ardisia crenulata.*] (*Flor. Mag. Bot. Rep.* 1832, pp. 45-46, 1 pl.)  
**P. sessilifolia:** Smith, J. D. (*Bot. Gaz.* XVI. 195. 1891.)

RAPANEA (MANGILILLA; MYRSINE spec., SUTTONIA spec.)

- Nees von Esenbeck, [C. G.] & Martius, [C. F. P.] von. [*Mangililla brasiliensis.*] (*Leop.-Carol. Akad. Naturf. Verh.* XI. (III.), pp. 86-87. 1823.) [Not a Myrsinacea.]  
 Hooker, Sir W. J. & Arnott, [G. A. Walker-]. (*Hooker Jour. Bot.* I. 233-284. 1834.) [South American species.]  
 Presl, K. B. (*In his* *Reliquiae Haenkeanae* . . . II. 63-64. [1835-36.]) [South American species.]  
 Martius, K. F. P. von. (*Flora*, XXIV. pt. 2, Beibl. pp. 17-19, 50. 1841.) [South American species.]  
 Casaretto, [Giovanni]. (*In his* *Novarum stirpium brasiliensium decas* VI., pp. 53-56. 1843.)  
 Dietrich, D. N. F. [*Myrsine buxifolia*, *M. crassifolia.*] (*In his* *Flora universalis* . . . Neue Folge . . . pl. 69. 1849-56.)  
 Gray, Asa. (*Amer. Acad. Proc.* V. 330-331. 1862.) [Polynesian species.]  
 Grisebach, A. H. R. [*Myrsine marginata* var. *arborea.*] (*Ges. Wiss. Goettingen Abh.* XXIV. Phys. Cl. p. 222. 1879.)  
 Zahlbruckner, [Alexander]. [*Myrsine oligophylla*, *M. Jelskii.*] (*Naturh. Hofmus. Wien Ann.* VII. 2-3. 1892.)  
**R. acrantha:** Krug, [Leopold] & Urban, [Ignatz]. [*Myrsine acrantha.*]—In ENGLER, Adolf. (*Bot. Gart. Mus. Berlin Notizbl.* I. 79. [1895]-97.)  
**R. buxifolia:** Hance, H. F. [*Myrsine buxifolia.*] (*Ann. Sci. Nat. Bot.* ser. 4, XV. 225-226. 1861.)  
**R. capitellata:** Hooker, Sir W. J. *Myrsine capitellata.* (*Bot. Mag.* LX. pl. 3222. 1833.)  
**R. congesta:** Schwacke, W[ilhelm]. [*Myrsine congesta.*] (*In his* *Plantas novas mineiras* . . . pp. 6-7, pl. 2. 1898.)  
**R. cordata:** Schaffer, R. H. C. C. [*Myrsine cordata.*] (*Naturk. Tijdschr. Ned. Indië*, XXXII. 422. 1873.)  
**R. dasyphylla:** Stapf, [Otto]. [*Myrsine dasyphylla.*] (*Linn. Soc. Trans. Bot.* IV. 199-200. 1894-96.)  
**R. ferruginea:** Kunth, K. S. [*Myrsine popayanensis.*] (*Linnaea*, V. 367. 1830.)  
 —Rusby, H. H. [*Myrsine viridis.*] (*Torr. Bot. Club Mem.* VI. 74. 1896-99.)  
**R. Gilliana:** Sonder, Wilhelm. [*Myrsine Gilliana.*] (*Linnaea*, XXIII. 76. 1850.)  
**R. Glazioviana:** Warming, [Eugen]. [*Myrsine Glazioviana.*] (*Naturh. For. Kjøbenhavn Vidensk. Meddel.* ser. 3, VI. 17. 1874.)  
**R. guyanensis:** Sargent, C. S. [*Myrsine Rapanea.*] (*Gard. & For.* II. 447. 1889.)  
**R. kermadecensis:** Cheeseman, T. F. [*Myrsine kermadecensis.*] (*New Zealand Inst. Trans.* XXIV. (1891), p. 410. 1892.)  
**R. longifolia:** Nadeaud, [Jean]. [*Myrsine longifolia.*] (*Jour. Bot. Paris*, XI. 109; XIII. 3. [1897-99.])  
**R. mangillilo:** Hooker, Sir W. J. [*Myrsine Manghilla.*] (*Bot. Misc.* II. 227. 1831.)  
 —Bentham, George. [*Myrsine erythroxyloides.*] (*In his* *Botany of the voyage of* . . . Sulphur, p. 123. 1844-46.)  
**R. melanophloeos:** Jacquin, N. J. Baron von. [*Sideroxylon melanophloeum.*] (*In his* *Hortus botanicus vindobonensis* . . . I. 29, pl. 71. 1770.)  
**R. myrtoides:** Hooker, Sir W. J. *Myrsine myrtoides* Hook. (*Hooker's Ic. Plant.* IX. pl. 877. 1852.)

**Rapanea nerifolia:** Siebold, P. F. von & Zuccarini, J. G. [*Myrsine nerifolia.*] (*Akad. Wiss. München Abh. Math. Phys. Cl.* IV. pt. 3, p. 137. 1846.)

—Champion, [J. G.] & Bentham, [George]. [*Myrsine capitellata.*] (*Hooker's Jour. Bot. & Kew Gard. Misc.* IV. 301. 1852.)

**R. Urvillei:** Richard, Achille. [*Suttonia australis.*] (*In his* *Voyage de découvertes de l'Astrolabe* . . . Botanique, I. 349-351, pl. 38. 1832-34.)

**R. variabilis:** Haviland, E[ugène]. [*Myrsine variabilis.*] (*Linn. Soc. N. S. Wales Proc.* VIII. (1883), pp. 421-425. 1884.) [Ecological.]

STYLOGYNE (ARDISIA spec., BADULA spec.)

- Loddiges, Conrad & Sons. *Ardisia canaliculata.* (*Loddiges' Bot. Cab.* XI. pl. 1083. 1825.)  
 Grisebach, A. H. R. [*Badula lateriflora.*] (*Ges. Wiss. Goettingen Abh.* VII. (1856-57), Phys. Cl. p. 237. 1857.)  
 Delessert, Benjamin. [*Stylogyne Martiana.*] (*In his* *Icones selectae*, V. 15, pl. 34. 1846.)

SUTTONIA (MYRSINE spec.)

- Mueller, Ferd[inand, Baron] von. [*Myrsine chathamica.*] (*In his* *Vegetation of the Chatham Islands*, XXXVIII. pl. 7. 1864.)  
 Wawra [von Fernsee], Heinrich, Ritter. [*Myrsine.*] (*Flora*, LVIII. 523-527; LVIII. 288. 1874-75.) [Polynesian species.]  
 Colenso, William. [*Myrsine pendula.*] (*New Zealand Inst. Trans.* XXI. (1888), p. 94. 1889.)  
 —[*Myrsine neo-zealandensis.*] (*New Zealand Inst. Trans.* XXII. (1889), pp. 479-480. 1890.)  
 Heller, A. A. [*Myrsine lanceolata.*] (*Minnesota Bot. Stud.* I. 873. [1897.]) [= *S. sandwicensis.*]

TAPEINOSPERMA (ARDISIA spec., EMBELIA spec.)

- T. capitatum:** Gray, Asa. [*Ardisia capitata.*] (*Amer. Acad. Proc.* V. 331. 1862.)  
**T. Flueckigeri:** Bailey, F. M. [*Embelia Flueckigeri.*] (*Queensland Dept. Agric. Bull.* XVIII. 19. 1892.)  
 —Mueller, Ferd[inand, Baron] von. [*Embelia Flueckigeri.*] (*Victor. Nat.* VIII. 200. 1892.)  
**T. megaphyllum:** Hemsley, W. B. [*Ardisia megaphylla.*] (*Kew Bull. Misc. Inform.* 1894, p. 6.)  
 —Oliver, D[aniel]. *Ardisia megaphylla* Hemsley. (*Hooker's Ic. Plant.* XXIV. pl. 2316. 1895.)

WALLENIA (CYBIANTHUS spec.)

- Jacquin, N. J. Baron von. [*Wallenia angulata.*] (*In his* *Plantarum rariorum Horti . . . schoenbrunnensis* . . . icones, I. 13, pl. 30. 1797.)  
 Gómez de la Masa, Manuel. [*Cybianthus bumelioides*, *C. jacquinioides.*] (*Soc. Españ. Hist. Nat. Anal.* XIX. 251. 1890.)

WEIGELTIA

- Martius, K. F. P. von. (*Flora*, XXIV. pt. 2, Beibl. p. 21. 1841.)

187. PRIMULACEAE

- Duby, [Jean]. *Primulaceae.* (*In* CANDOLLE, A. P. de & Alphonse de. *Prodromus* . . . VIII. 33-74. 1844.)  
 —Mémoire sur la famille des Primulacées. 46 pp. 4 pl. Q. Genève, 1844.†  
 Pax, [Ferdinand]. *Primulaceae.* (*In* ENGLER, [Adolf] & PRANTL, [Karl]. *Die natürliche Pflanzenfamilien*, IV. pt. 1, pp. 98-116. 1889.)

ANAGALLIS

- Ventenat, E. P. [*Anagallis fruticosa.*] (*In his* *Choix de plantes* . . . 2 pp., pl. 14. 1803.)  
 Loiseleur-Deslongchamps, J. L. A. [*Anagallis fruticosa.*] (*In his* *Herbier général* . . . I. 35, pl. 1816.)

LYSIMACHIA (LYSIMACHIOPSIS)

- Gray, [Asa]. [*Lysimachia Hillebrandi.*] (*Amer. Acad. Proc.* V. 328-329. 1862.)  
 Heller, A. A. [*Lysimachioipsis.*] (*Minnesota Bot. Stud.* I. 874-876, pl. 57-58. [1897.])

188. PLUMBAGINACEAE

- Barnéoud, F. M. *Recherches sur le développement et la structure des Plantaginées et des Plumbaginées.* [Extract.] (*Acad. Sci. Paris Compt. Rend.* XIX. 262-265. 1844.)

- Boissier**, [Edmond]. Plumbaginaceae. (*In* CANDOLLE, A. P. de & Alphonse de. *Prodromus* . . . XII. 617-696. 1848.)
- Oliver**, Daniel. Observations on the structure of the stem in certain species of the natural orders Caryophyllae and Plumbaginaceae. (*Linn. Soc. Trans.* XXII. 289-294, pl. 50-51. 1859.)
- Volkens**, [Georg]. Die Kalkdrüsen der Plumbagineen. (*Deutsch. Bot. Ges. Ber.* II. 334-342, pl. 8. 1884.)
- Mauzy**, Paul. Études sur l'organisation et la distribution géographique des Plumbaginacées. (*Ann. Sci. Nat. Bot. ser. 7*, IV. 1-134, pl. 1-6. 1886.)
- Wilson**, John. The mucilage- and other glands of the Plumbaginaceae. (*Ann. Bot. Lond.* IV. 231-258, pl. 10-13. 1889-91.)
- Baillon**, [Henri]. Notes sur les Plumbaginées. [1891-92.] (*Soc. Linn. Paris Bull.* II. 981-984, 999-1000. 1898.)
- Fax**, [Ferdinand]. Plumbaginaceae. (*In* ENGLER, A[dolf] & PRANTL, K[arl]. Die natürlichen Pflanzenfamilien, IV. pt. 1, pp. 116-125, il. 65-66; Nachträge, p. 271. 1891-97.)

## ACANTHOLIMON (STATICE spec.)

- Willdenow**, C. L. [Statice acerosa.] (*Ges. Naturf. Freunde Berlin Neu. Schrift.* III. 420. 1801.)
- Bunge**, Al[exander von]. Die Gattung Acantholimon Boiss. 72 pp. 2 pl. St.-Petersbourg, 1872. (*Acad. Sci. St. Pétersb. Mém.* ser. 7, XVIII. no. 2. 1872.)

## AEGIALITIS

- Gaudichaud**-[Beaupré], Charles. [Aegialitis annulata.] (*In* his Voyage autour du monde . . . exécuté sur les corvettes de S. M. l'Uranie . . . par Louis de Freycinet. Botanique, p. 446, pl. 51. 1826.)
- Vicary**, N. [Aegialitis obovata.] (*Ann. Mag. Nat. Hist.* ser. 2, I. 430. 1848.)

## DYEROPHYTON (VOGELIA Lam.)

- Wight**, Robert. [Vogelia.] (*Calcutta Jour. Nat. Hist.* VII. 16-18. [1848]-47.)
- Balfour**, I. B. [Vogelia pendula.] (*Roy. Soc. Edinb. Proc.* XII. (1882-84), p. 76. 1884.)

## LIMONIASTRUM (STATICE spec.)

- Lindley**, John. Statice monopetala. (*Bot. Reg.* XXVII. 54, pl. 1841.)

## PLUMBAGO

- P. capensis**: **Loddiges**, Conrad & Sons. Plumbago capensis. (*Loddiges' Bot. Cab.* III. pl. 295. 1818.)
- [Ker, J. B.] Plumbago capensis. (*Bot. Reg.* V. 417, pl. 1819.)
- **Sims**, John. Plumbago capensis. (*Bot. Mag.* XLVII. pl. 2110. 1820.)
- **Loiseleur-Deslongchamps**, J. L. A. [Plumbago auriculata.] (*In* his *Herbier général*, V. 339, pl. 1821.)
- **Savi**, [Gaetano]. [Plumbago auriculata.] (*In* his *Flora italiana* . . . III. 61-62, pl. 108. 1824.)
- **Drapiez**, [Auguste]. [Plumbago auriculata.] (*In* his *Herbier de l'amateur* . . . I. 31, pl. 1828.)
- **Géel**, P. C. van. (*In* his *Sertum botanicum* . . . 2 pp., 1 pl. 1828-32.)
- [Plumbago capensis.] (*In* *DICTIONNAIRE universelle d'histoire naturelle*, atlas, ed. 2, III. pl. 316. [1839-49].)
- P. rosea**: **Jacquin**, N. J. Baron von. (*In* his *Collectanea* . . . III. 220. 1789.)
- **Curtis**, William. Plumbago rosea. (*Bot. Mag.* VII. pl. 230. 1794.)
- **Loiseleur-Deslongchamps**, J. L. A. (*In* his *Herbier général*, V. 287, pl. 1821.)
- **Géel**, P. C. van. (*In* his *Sertum botanicum* . . . 2 pp., 1 pl. 1828-32.)
- **Drapiez**, [Auguste]. (*In* his *Herbier de l'amateur* . . . III. 204, pl. 1829.)
- P. zeylanica**: **Trew**, C. J. (*In* his *Plantae rariores* . . . I. 11-12, pl. 8. 1763.)
- **Batsch**, A. J. G. K. Geschlechtstheile von Plumbago zeylanica und Drüsen am Kraut und Kelche. (*In* his *Botanische Bemerkungen*, pp. 94-96, pl. 5. 1791.)
- **Lindley**, John. Plumbago zeylanica. (*Bot. Reg.* XXXII. 23, pl. 1846.)

## STATICE (PLEGORHIZA)

- Jaubert**, [H. F.] comte de & **Spach**, Éd[ouard]. Conspectus subgeneris Armeriastrum. (*Ann. Sci. Nat. Bot. ser. 2*, XX. 248-256. 1843.)

- Girard**, Frédéric de. Armeriae et Statice generum species nonnullas novas proponit. (*Ann. Sci. Nat. Bot. ser. 3*, II. 323-332. 1844.)

- S. fruticans**: **Paxton**, Joseph. Statice arborea. (*Paxton's Mag. Bot.* IV. 217-218, pl. 1838.)

- S. leptophylla**: **Schrenk**, A. G. (*Acad. Sci. St. Pétersb. Bull. Phys.-Math.* III. 211. 1845.)

- S. Stocksii**: **Hooker**, [Sir] W. J. Statice Stocksii Boiss. (*Hooker's Ic. Plant.* IX. pl. 837. 1852.)

## 189. SAPOTACEAE

## Taxonomy

- Candolle**, Alphonse de. Sapotaceae. (*In* CANDOLLE, A. P. de & Alphonse de. *Prodromus* . . . VIII. 154-208. 1844.)

- Stahl**, Agustin. El Tortugo Amarillo de Puerto-Rico (*Sideroxylon pallidum* Spreng.) y las Sapotaceas. (*Soc. Españ. Hist. Nat. Anal.* IV. 19-40, pl. 4. 1875.)

With a plate of *Sideroxylon pallidum*.

- Hartog**, M. M. On the floral structure and affinities of Sapotaceae. (*Jour. Bot.* XVI. 65-72, 145. 1878.)

— Notes on Sapotaceae. (*Jour. Bot.* XVII. 356-359. 1879.)

- Miers**, John. On the Schoepfiaceae and Cervantesiaceae, distinct tribes of the Styracaceae. (*Linn. Soc. Jour. Bot.* XVII. 68-87, 4 pl. 1890.)

- Radtkofer**, [Ludwig]. Ueber einige Sapotaceen. (*Akad. Wiss. München Sitzber.* XIV. (1884), pp. 397-486. 1885.) — *Separate*.

- Engler**, A[dolf]. Beiträge zur Kenntnis der Sapotaceae. (*Bot. Jahrb.* XII. 496-525. 1890.) — *Separate*.

- Pierre**, L. Notes botaniques. Sapotacées. 2 pts. (68 pp.) O. t-p-c. Paris, 1890-91.

- Engler**, A[dolf]. Sapotaceae. (*In* ENGLER, A[dolf] & PRANTL, K[arl]. Die natürlichen Pflanzenfamilien, IV. pt. 1, pp. 126-153, il. 67-82; Nachträge, pp. 271-280; Nachträge II., pp. 53-54. 1891-1900.)

- Huber**, [Jacob]. Duas Sapotaceas novas do Horto botânico paraense. [*Chrysophyllum excelsum*, *Lucuma macrocarpa*.] (*Mus. Para. Bol.* III. 54-55, 2 pl. 1900.)

[Central and South America

- Ohmisse**, Adalbert von & **Schlechtendal**, D. F. L. von. (*Linnaea*, VI. 392-393. 1831.)

- Miquel**, F. A. W. Sapoteae. [1863.] (*In* MARTIUS, K. F. P. von & others. *Flora brasiliensis*, VII. 37-118, pl. 15-47. 1866-71.)

- R[egel]**, E[duard] von. Theophrasta imperialis Linden. (*Gartenfl.* XIII. 323, pl. 453. 1864.)

- A[ndré]**, Éd[ouard]. Le Theophrasta (?) imperialis. (*Ill. Hort.* XXI. 77-78, 158, pl. 184. 1874.)

- Rauankær**, Christen. — *In* WARMING, E[ugen]. (*Naturk. For. Kjøbenhavn Vidensk. Meddel.* ser. 5, I. (1859), pp. 1-10, pl. 1-2. 1890.)

Asia

- Hasakari**, J. K. Ueber einige neue Gattungen der Sapotaceae, welche Getah pertjah liefern. (*Flora*, XXXVIII. 577-579. 1855.)

- Kurz**, Sulpiz. (*As. Soc. Bengal Jour.* XL. pt. 2, pp. 68-71. 1871.) [Indian species.]

- Burck**, W[illiam]. Sur les Sapotacées des Indes néerlandaises et les origines botaniques de la Gutta-percha. (*Jard. Bot. Buitenzorg Ann.* V. 1-85, pl. 1-10. 1886.) — *Reprinted*: 85 pp. 10 pl. O. t-p-c. Leide, 1885.

Africa and Australasia

- Sonder**, Wilhelm. (*Linnaea*, XXIII. 72-75. 1850.) [Species of South Africa.]

- Baillon**, [Henri]. Observations sur les Sapotacées de la Nouvelle-Calédonie. [1890-91.] (*Soc. Linn. Paris Bull.* II. 881-912, 915-920, 922-926, 935-936, 941-949, 963-965. 1898.)

## Morphology

- Saint-Hilaire**, Auguste de. Mémoire sur les Myrsinées, les Sapotées et les embryons parallèles au plan de l'ombilic. 1836. — *See* MYRSINACEAE. MORPHOLOGY, p. 692.

- Vesque**, [Julien]. (*Ann. Sci. Nat. Bot. ser. 7*, I. 255-263, pl. 12. 1865.)

- Holle**, Gustav. Ueber den anatomischen Bau des Blattes in der Familie der Sapotaceen und dessen Bedeutung für die Systematik. (Diss.) 59 pp. 1 pl. O. München, 1892.

- Pomrencke, Werner.** (*Bot. Gart. Breslau Arbeit.* I. 47-49. 1892.) [Structure of wood.]  
**Ohimani, Otto.** (*Bot. Centr.* LXI. 385-395, 417-424, pl. 1. 1896.)

**ACHRAS** (SAPOTA spec.)

- Brunner, Samuel.** (*Flora*, XXIII. pt. 1, Beibl. p. 7. 1840.)  
**A. occidentalis: Tenore, M[ichele].** (*In his Catalogo . . . Orto botanico di Napoli*, pp. 77-78. 1845.)  
**A. Sapota: Loiseleur-Deslongchamps, J. L. A.** (*In his Herbarier général*, VI. 402, pl. 1822.)  
 — **Hooker, Sir W. J.** *Achras Sapota.* (*Bot. Mag.* LVIII. pl. 3111-3112. 1831.)  
 — **Drapiez, [Auguste].** (*In his Herbarier de l'amateur . . .* VI. 434, pl. 1833.)  
 — **Casaretto, G[iovanni].** [*Achras ferruginea.*] (*In his Novarum stirpium brasiliensium decas VII.*, p. 63. 1843.)  
 — **Webb, P. B.** [*Sapota Achras.*] (*Hooker's Jour. Bot. & Kew Gard. Misc.* II. 372. 1850.)  
 — **Bernou, [E.].** Étude de l'écorce de Sapotillier. (*Jour. Pharm. Chim. Paris*, ser. 5, VIII. 306-319. 1833.) — *Reprinted*: 13 pp. 1 pl. O. [Paris, 1833.] — Estudio de la corteza del Zapote Chico. (*Naturaleza*, VI. 312-322. 1884.)  
 — **Fawcett, William.** [*Achras Sapota.*] (*Bot. Dept. Jamaica Bull.* IX. 7. 1888.)  
 — **Sturtevant, E. L.** [*Achras Sapota.*] (*Torr. Bot. Club Mem.* I. 183. 1889-90.) [Morphological.]

**ARGANIA** (ELAEODENDRON spec., SIDEROXYLON spec.)

- Retzius, A. J.** [*Elaeodendron Argan.*] (*In his Observationes botanicae . . .* pt. 6, p. 26. 1791.)  
**Roth, A. W.** [*Elaeodendron Argan.*] (*In his Neue Beiträge zur Botanik*, p. 167. 1802.)  
**Hooker, Sir W. J.** On the Argan-tree of Marocco (*Argania Sideroxylon*). (*Hooker's Jour. Bot. & Kew Gard. Misc.* VI. 97-107, pl. 3-4. 1854.)  
**Trécul, Auguste.** [*Sideroxylon spinosum.*] (*Ann. Sci. Nat. Bot.* ser. 4, X. 354, 367, pl. 12. 1858.)  
**Ball, John.** [*Argania Sideroxylon.*] (*Linn. Soc. Jour. Bot.* XVI. 563. 1878.)  
**Hooker, Sir J. D. & Ball, John.** The Argan tree. (*Gard. Chron.* ser. 2, XII. 139-140, il. 24. 1879.) — *Extract from their Journal of a tour in Marocco and the Great Atlas*, apx. D., pp. 395-401, il. pl. 97. 1878.  
**Cornu, Maxime.** Note sur la structure des fruits de l'Argan du Maroc (*Argania Sideroxylon*). (*Soc. Bot. France Bull.* XLIV. 181-187, 4 il. 1897.)

**BUMELIA** (CHRYSOPHYLLUM spec.)

- Sargent, C. S.** (*Gard. & For.* II. 447. 1889.) [North American species.]  
**Small, J. K.** The genus *Bumelia* in North America. — Botanical contributions. [1900.] (*New York Bot. Gard. Bull.* I. 437-447. 1896-1900.)  
**B. arborescens: Rose, J. N.** (*Contrib. United States Nat. Herb.* I. no. 9, p. 339. 1896.)  
**B. ferox: Chamisso, Adalbert von & Schlechtendal, D. F. L. von.** (*Linnaea*, VI. 392. 1831.)  
**B. fragrans: Ridley, H. N.** (*Linn. Soc. Jour. Bot.* XXVII. 43-44. 1891.)  
**B. glomerata: Grisebach, August.** (*Amer. Acad. Mem.* new ser. VIII. pt. 2, p. 518. 1863.)  
**B. lanuginosa: Buckley, S. B.** [*Bumelia arborea.*] (*Acad. Nat. Sci. Philadelphia Proc.* 1861, p. 461. 1862. — *See also* 1862, p. 165.)  
**B. lelogyna: Smith, J. D.** (*Bot. Gaz.* XVIII. 4. 1893.)  
**B. monticola: Buckley, S. B.** (*Torr. Bot. Club Bull.* X. 91. 1883.)  
**B. obtusifolia: Casaretto, G[iovanni].** [*Bumelia rhamnoides.*] (*In his Novarum stirpium brasiliensium decas VII.*, p. 64. 1843.)  
**B. Palmeri: Rose, J. N.** A new *Bumelia* from Mexico. (*Gard. & For.* VII. 195, il. 35. 1894.)  
**B. pleistochasia: Smith, J. D.** (*Bot. Gaz.* XVIII. 4. 1893.)  
**B. reclinata: Ventenat, E. P.** (*In his Choix de plantes . . .* 2 pp., pl. 22. 1803.)

- Bumelia sartorum: Martius, K. F. P. von.** (*Flora*, XXII. pt. 1, Beibl. pp. 57-58. 1839.)  
 — **Allemão, F. F.** (*In COMISSÃO scientifica de exploração de Ceará. Trabalhos*, 1861-66. Seção botânica, p. 52. [1866.]

- B. tenax: Jacquin, N. J. Baron von.** [*Chrysophyllum carolinense.*] (*In his Observationum botanicarum . . . pars III.*, pp. 3-4, pl. 54. 1768.)

- B. texana: Buckley, S. B.** (*Torr. Bot. Club Bull.* X. 90-91. 1883.)

- B. tortuosa: Sauvalle, F. A.** [*Acad. Cienc. Med. Fis. Nat. Habana Anal.* VI. 288-289. 1869-70.)

**BUTYROSPERMUM** (BASSIA spec.)

- Kotschy, Theodor.** [*Butyrospermum niloticum*, B. Parkii. (*Akad. Wiss. Wien Sitzber. L.* (1864), pt. 1, pp. 357-359, pl. 1-2. 1865.)

- Kotschy, [Theodor] & Peyritsch, [Johann].** [*Butyrospermum Parkii.*] (*In their Plantae Tinneanae . . .* pp. 20-21, pl. 8<sup>bis</sup>. 1867.)

- Oliver, [Daniel].** [*Bassia Parkii.*] (*Linn. Soc. Trans.* XXIX. 104-105, pl. 73. 1876.)

- Kafka, Josef.** Nový pramen Gutaperči. [A new source of Gutta Percha. *Bassia Parkii.*] (*Vesmír*, XV. 133-134, 1 il. 1886.)

- Heckel, Édouard.** Sur l'arbre africain qui donne le beurre de Galam ou de Karité, et sur son produit. (*Rev. Cult. Colon.* I. 193-198, 229-233, 3 il. 1897.)

**CALVARIA**

- Hemslay, W. B.** *Calvaria major* Gaertn. f. (*Hooker's Ic. Plant.* XXVI. pl. 2512. 1899.)

**CASSIDISPERMUM**

- Hemslay, W. B.** *Chelonespermum* and *Cassidispermum*, proposed new genera of Sapotaceae. (*Ann. Bot. Lond.* VI. 203-210, pl. 11-14. 1892.)

**CHELONESPERMUM**

- Hemslay, W. B.** *Chelonespermum . . .* 1892. — *See* CASSIDISPERMUM, preceding entry.

**CHRYSOPHYLLUM** (SCLEROXYLON)

- Martius, K. F. P. von.** (*Flora*, XXI. pt. 2, Beibl. pp. 94-96; XXII. pt. 1, Beibl. p. 1; XXIV. pt. 2, Beibl. pp. 49-50. 1836-41.) [South American species.]

- Bertoloni, Antonio.** [*Scleroxylon edule.*] (*Accad. Sci. Bologna Mem.* VIII. 237-238, pl. 13. 1857. — *Also in his Miscellanea botanica*, pt. 18, pp. 15-16, pl. 1. 1858.)

- Allemão, F. F.** (*In COMISSÃO scientifica de exploração de Ceará. Trabalhos*, 1861-66. Seção botânica, pp. 60-75, 7 pl. [1866.] [South American species.]

- Eichler, A. W.** [*Chrysophyllum januariense*, C. persicastrum.] — *In* WARMING, Eugen. (*Naturh. For. Kjöbenhavn Vidensk. Meddel.* ser. 3, II. 206-209. 1870.)

- Engler, Adolf.** (*Bot. Jahrb.* XXVIII. pt. 4, pp. 447-448. 1900.) [South African species.]

- C. aulacocarpum: Ernst, Adolf.** (*Flora*, LVII. 214. 1874.)

- C. batangense: Wright, [C. H.].** (*Kew Bull. Misc. Inform.* 1896, p. 162.)

- C. cainito: Hooker, [Sir] W. J.** *Chrysophyllum Cainito.* (*Bot. Mag.* LVIII. pl. 3072. 1831.)

- **Rodigas, Em[ile].** *Chrysophyllum Cainito* Linn. (*Ill. Hort.* XXXII. 127-128, pl. 567. 1885.)

- C. decandrum: Montrouzier, [Xavier].** (*Acad. Sci. Lyon Mém. Sect. Sci.* ser. 2, X. 228. 1860.)

- C. flexuosum: Martius, K. F. P. von.** (*Flora*, XX. pt. 2, Beibl. p. 98. 1837.)

- C. grandifolium: Desfontaines, René.** [*Chrysophyllum macrophyllum.*] (*In his Catalogus plantarum Horti . . . parisiensis*, ed. 3, p. 398. 1829.)

- C. imperiale: Hooker, [Sir] J. D.** *Chrysophyllum imperiale.* (*Bot. Mag.* CXI. pl. 6823. 1835.)

- C. inornatum: Casaretto, G[iovanni].** [*Chrysophyllum lanceolatum.*] (*In his Novarum stirpium brasiliensium decas VII.*, p. 64. 1843.)

- C. lucumifolium: Grisebach, A. H. R.** (*Ges. Wiss. Goettingen Abh.* XXIV. Phys. Cl. pp. 223-224. 1879.)

- C. macoucou: Douliot, H.** [*Chrysophyllum pyriforme.*] (*Ann. Sci. Nat. Bot.* ser. 7, X. 375, il. 50. 1869.) [Anatomical.]

**Chrysophyllum monoppyrenum:** Hooker, [Sir] W. J. *Chrysophyllum monoppyrenum*. (*Bot. Mag.* LXI. pl. 3303. 1834.)

**C. msolo:** Engler, [Adolf]. (*In his Die Pflanzenwelt Ost-Afrikas* . . . Theil C, pp. 306-307, pl. 37. 1895.)

**C. parviflorum:** Casaretto, G[iovanni]. (*In his Novarum stirpium brasiliensium decas VII.*, pp. 63-64. 1843.)

**C. pentagonum:** Hance, H. F. (*Jour. Bot.* XX. 78. 1882.)

**C. psilophyllum:** Delessert, Benjamin. (*In his Icones selectae* . . . V. 16, pl. 36. 1846.)

**C. rhodoneurum:** Hasakarl, J. K. (*Natuurk. Tijdschr. Ned. Indië*, X. 95. 1856.)

— Vriese, W. H. de. (*Tuinbouw-Flora Nederl.* III. 221. 1856.)

**C. rubiginosum:** Vriese, W. H. de. (*In his De handel in Getah-pertja* . . . pp. 28-29. 1856. — *Tuinbouw-Flora Nederl.* III. 220-221. 1856.)

#### DELPYDORA

**Pierre, L.** [*Delpydora macrophylla*.] [1896.] (*Soc. Linn. Paris Bull.* II. 1275-1277. 1898.)

#### DIPHOLIS

**Delessert, Benjamin.** [*Dipholis salicifolia*.] (*In his Icones selectae*, V. 17-18, pl. 40. 1846.)

**Vriese, W. H. de.** (*Tuinbouw-Flora Nederl.* III. 232-233. 1856.) [Malayan species.]

— [*Dipholis javanica*.] (*In his De Handel in Getah-pertja* . . . pp. 40-41. 1856.)

#### DIPLOKNEMA (DIPLOCNEMA)

**Pierre, L.** *Diploknema sebifera*, nouvelle Sapotacée de Bornéo. (*Arch. Néerl.* XIX. 103-106, pl. 4. 1884.) — *Reprinted*: 4 pp. 1 pl. O. n. t-p. [Amsterdam, 1883.]

#### ECCLINUSA

**Martius, K. F. P. von.** [*Ecclinusa ramiflora*.] (*Flora*, XXII. pt. 1, Beibl. pp. 2-3. 1839.)

#### ILLIPE (BASSIA, MADHUCA; ISONANDRA spec.)

**Hamilton, Charles.** A description of the Mahwah tree. (*As. Soc. Bengal As. Research.* I. 300-308, 1 pl. 1788.)  
Called Madhuca on the plate.

**Hooker, [Sir] W. J.** *Bassia microphylla*. (*Hooker's Ic. Plant.* I. pl. 74. 1837.)

**Vriese, W. H. de.** [*Bassia*.] (*In his De handel in Getah-pertja* . . . pp. 41-42. 1856.) [Malayan species.]

— [*Bassia Junghuhniana*.] (*Tuinbouw-Flora Nederl.* III. 234. 1856.)

**Gray, A[sa].** [*Bassia amicorum*.] (*Amer. Acad. Proc.* V. 327-328. 1862.)

**Gras, Auguste.** Note sur l'histoire du genre *Bassia*. (*Soc. Bot. France Bull.* XI. 71-84. 1864.)

**Teysmann, J. E. & Binnendijk, S[imon].** [*Isonandra calophylla*.] (*Natuurk. Tijdschr. Ned. Indië*, XXVII. 35. 1864.)

**Kurz, Sulpis.** [*Isonandra calophylla*.] (*As. Soc. Bengal Jour.* XLII. pt. 2, p. 88. 1873.)

**Hance, H. F.** [*Bassia Crantzii*.] (*Jour. Bot.* XIV. 260; XV. 335. 1876-77.)

**Beck (von Mannagetta), Günther, Ritter.** [*Bassia microcalyx*.] (*Naturh. Hofmus. Wien Ann.* III. 256. 1888.)

**Mueller, Ferd[inand, Baron] von.** [*Bassia Tatei*.] (*Victor. Nat.* VII. 68. 1891.)

**Hemsley, W. B.** *Bassia Thurstonii* Hemsl. (*Hooker's Ic. Plant.* XXVI. pl. 2569. 1899.)

**I. Burckiana:** Koorders, S. H. (*Meded. Lands Plantent.* XIX. 518, 640. 1898.)

**I. butyracea:** Roxburgh, W[illiam]. A botanical and economical account of *Bassia Butyracea*, or East India Butter tree. (*As. Soc. Bengal As. Research.* VIII. 477-485, 1 pl. 1805.)

— Brunner, Samuel. [*Bassia butyracea*.] (*Flora*, XXIII. pt. 1, Beibl. p. 25. 1840.)

**I. cocco:** Scheffer, R. H. C. C.] [*Bassia Cocco*.] (*Jard. Bot. Buitenzorg Ann.* I. 34-35. 1876.)

**I. Hollrungii:** Schumann, K[arl]. [*Bassia Hollrungii*.] (*Bot. Jahrb.* IX. 214. 1888.)

**I. latifolia:** Lockwood, E. Notes on the Mahwa-Tree (*Bassia latifolia*). (*Linn. Soc. Jour. Bot.* XVII. 87-90. 1880.)

**Illipe latifolia:** Delpino, F[ederico]. Funzione della corolla di *Bassia latifolia* Roxb. — Osservazioni e note botaniche, Dec. 2, no. VI. (*Malpighia*, IV. 23-24. 1890.)

**I. malabrorum:** Collett, Henry & Hemsley, W. B. [*Bassia longifolia*.] (*Linn. Soc. Jour. Bot.* XXVIII. 83. 1891.)

#### ISONANDRA (SIDEROXYLON spec.)

**I. argentata:** Teysmann, J. E. & Binnendijk, S[imon]. (*Natuurk. Tijdschr. Ned. Indië*, XXV. 415. 1863.)

**I. Richii:** Gray, A[sa]. (*Amer. Acad. Proc.* V. 327. 1862.)

**I. Wightiana:** Hooker, [Sir] W. J. & Arnott, G. A. [Walker-]. [*Sideroxylon Wightianum*.] (*In their Botany of Capt. Beechey's voyage* . . . pp. 196-197, pl. 51. 1830-41.)

— Champion, J. G. & Benthams, George. [*Sideroxylon Wightianum*.] (*Hooker's Jour. Bot. & Kew Gard. Misc.* IV. 302. 1852.)

#### LABATIA

**Martius, K. F. P. von.** [*Labatia laevigata*.] (*Flora*, XXI. pt. 2, Beibl. 92. 1838.)

— Über den Charakter und die systematische Stellung der beiden Pflanzengattungen *Labatia Swartz* und *Pouteria Aublet*. (*Akad. Wiss. München Sitzber.* 1861, pt. 1, pp. 571-577.)

#### LABOURDONNAISIA

**Bejer, W[enzel].** Description du genre *Labourdonnaisia* de la famille des Sapotacées. (*Soc. Phys. Hist. Nat. Genève Mém.* IX. 295-300, 1 pl. 1841.) — *Reprinted*: 6 pp. 1 pl. sq. Q. n. t-p. [Genève, 1841.]

With a plate of *Labourdonnaisia sarcophleia*.

— [*Labourdonnaisia*.] (*Soc. Hist. Nat. Maurice Rap.* XIII. 49-52. 1842.)

#### LUCUMA (RADLKOFERELLA; ACHRAS spec., CHRYSOPHYLLUM spec.)

**Martius, K. F. P. von.** (*Flora*, XXI. pt. 2, Beibl. pp. 88-90; XXII. pt. 1, Beibl. p. 57. 1838-39.) [South American species.]

**Allemão, F. F.** (*In COMISSÃO científica de exploração de Ceará. Trabalhos.* 1861-66. Secção botânica, pp. 53-60, 3 pl. 1866.)

**Eichler, A. W.** — *In* WARMING, Eugen. (*Naturh. For. Kjøbenhavn Vidensk. Meddel.* ser. 3, II. 201-205. 1870.) [South American species.]

**Peckolt, Theodor.** *Monesia* and its congeners. (*Pharm. Jour.* ser. 3, XVIII. (1837-88), pp. 951-952. 1888.)

**Rose, J. N.** (*Contrib. United States Nat. Herb.* I. no. 9, p. 339. 1895.) [Central American species.]

**Fawcett, [William].** [*Radlkofera latifolia*.] — *In* ENGLER, A[dolf]. (*Bot. Gart. Mus. Berlin Notizbl.* I. 321. 1895-97.)

**L. Bailonii:** Zahlbruckner, A[lexander]. Eine bisher unbeschriebene Sapotacee Neu-Caledoniens. (*Oesterr. Bot. Zeitschr.* XXXIX. 287-288. 1889.) — *Reprinted*: 2 pp. O. n. t-p. [Wien, 1889.]

**L. bifera:** Sturtevant, E. L. (*Torr. Bot. Club Mem.* I. 169. 1889-90.) [Morphological.]

**L. Casaretti:** Casaretto, G[iovanni]. [*Achras laurifolia*.] (*In his Novarum stirpium brasiliensium decas VII.*, pp. 62-63. 1843.)

**L. chrysophyllifolia:** Gómez de la Masa, Manuel. (*Soc. Españ. Hist. Nat. Anal.* XIX. 253. 1890.)

**L. glycyphloea:** Casaretto, G[iovanni]. [*Chrysophyllum glycyphloeum*.] (*In his Novarum stirpium brasiliensium decas I.*, pp. 12-14. 1842.)

— Kloete Mortier, H. Cortex en extractum *Monesiae*. [*Chrysophyllum glycyphloeum*.] (*Tijdschr. Pharm.* ser. 2, III. 225-236, 1 pl. 1856.)

**L. Hartii:** Hemsley, W. B. *Lucuma Hartii* Hemsl. (*Hooker's Ic. Plant.* XXVI. pl. 2565. 1899.)

**L. mammosa:** Le Monnier, G[eorges]. [*Lucuma Mammea*.] (*Ann. Sci. Nat. Bot.* ser. 5, XVI. 264-265, pl. 10. 1872.) [Anatomical.]

**L. multiflora:** Hemsley, W. B. *Lucuma multiflora* A. DC. (*Hooker's Ic. Plant.* XXV. pl. 2498. 1896.)

**L. Palmeri:** Fernald, M. L. (*Amer. Acad. Proc.* XXXIII. 87-88. 1893.)

**L. pauciflora:** Tieghem, Philippe van & Douliot, H. [*Achras vitellina*.] (*Ann. Sci. Nat. Bot.* ser. 7, VIII. 234. 1888.) [Anatomical.]

- Lucuma reticulata:** Remy, Jules. (*Ann. Sci. Nat. Bot.* ser. 3, VIII. 223-229. 1847.)
- L. Unmackiana:** Bailey, F. M. (*Queensland Dept. Agric. Bull.* XIII. 12-13. 1891.)
- L. venosa:** Martius, K. F. P. von. [*Achras venosa*.] (*Flora*, XXII. pt. 1, Beibl. pp. 4-5. 1839.)
- MIMUSOPS** (IMBRICARIA, SYNARRHENA; ACHRAS spec., SAPOTA spec.)
- Martius, K. F. P. von.** (*Flora*, XXII. pt. 1, Beibl. pp. 3-4. 1839.) [South American species.]
- Montrouzier, [Xavier].** [Imbricaria Perroudii.] (*Acad. Sci. Lyon Mém. Sect. Sci.* ser. 2, X. 230. 1860.)
- Allemão, F. F.** [Mimusops elata, M. triflora.] (*In COMMISSÃO científica de exploração de Ceará. Trabalhos.* 1861-66. Sección botánica, pp. 45-52, 2 pl. [1866.])
- Green, J. R.** [1885.]—See vol. I. 176: METABOLIC PROCESSES.
- Pierre, L.** Plantes à Gutta-percha. [1885.] (*Soc. Linn. Paris Bull.* I. 497-499, 505-508, 519-520, 523-528, 529-531. 1889.)
- Brown, N. E.** (*Kew Bull. Misc. Inform.* 1896, pp. 107-109.) [South African species.]
- Baker, J. G.** (*Kew Bull. Misc. Inform.* 1896, pp. 148-149.) [Species of tropical Africa.]
- Oliver, D[aniel].** Imbricaria Sechellarum Oliv. (*Hooker's Ic. Plant.* XXIV. pl. 2315. 1895.)
- Engler, Adolf.** (*Bot. Jahrb.* XXVIII. pt. 4, pp. 448-449. 1900.) [South African species.]
- M. caffra:** Bertoloni, Giuseppe. (*Accad. Sci. Bologna Mem.* V. 472-473, pl. 26. 1854.)
- M. fasciculata:** Warburg, O[tto]. (*Bot. Jahrb.* XIII. 401. 1891.)
- M. fruticosa:** Bojer, W[enzel]. (*Soc. Hist. Nat. Maurice Rap.* VII. 38. 1836.)
- M. kauki:** Forster, Georg. [*Achras dissecta*.] (*In his De plantis esculentis* . . . pp. 43-45. 1784.)
- Vahl, M[artin]. (*In his Symbolae botanicae* . . . I. 27. 1790.)
- Hooker, [Sir] W. J. Mimusops dissecta. (*Bot. Mag.* LIX. pl. 3157. 1832.)
- Bleekrode, [S.]. Notice sur la gutta-percha de Surinam. [*Sapota Mulleri*.] (*Ann. Sci. Nat. Bot.* ser. 4, VII. 220-228. 1857. See pp. 225-226. —*Acad. Sci. Paris Compt. Rend.* XLV. 339. 1857.)
- M. littoralis:** Kurz, Sulpiz. (*As. Soc. Bengal Jour.* XLV. pt. 2, p. 138. 1876.)
- M. natalensis:** Schinz, H[ans]. (*Herb. Brissier Bull.* IV. 441. 1896.)
- M. nattarium:** Willemet, P. R. (*Ann. Bot. Usteri*, XVIII. 30. 1796.)
- M. parvifolia:** Llanos, F. A. Nueva descripción del Pasac (Mimusops Erythroxyton Boj.), árbol del Filipinas, con la primera figura del mismo. (*Soc. Españ. Hist. Nat. Anal.* II. 255-256, pl. 10. 1873.)
- M. racemosa:** Jacquin, N. J. [Baron von]. (*In his Collectanea* . . . suppl. p. 108, pl. 3. 1796.)
- M. retusa:** Willemet, P. R. (*Ann. Bot. Usteri*, XVIII. 28-29. 1796.)
- M. revoluta:** Krauss, F[erdinand]. (*Flora*, XXVII. pt. 2, p. 825. 1844.)
- M. Schimper:** Loret, Victor. (*Soc. Bot. Lyon Ann.* XV. 28-29. 1888.) [Historical.]
- M. Sieberi:** Baker, J. G. *Achras bahamensis* Baker. (*Hooker's Ic. Plant.* XVIII. pl. 1795. 1837-88.)
- M. subsericea:** Fischer, F. E. L. & Meyer, C. A. Ueber eine neue Pflanzengattung aus Brasilien. [*Synarrhena subsericea*.] (*Acad. Sci. St. Pétersb. Bull. Sci.* VIII. 253-256. 1841.)
- M. transvalensis:** Radlkofer, L[udwig]. —In ZAHLBRUCKNER, A[lexander]. (*Naturh. Hofmus. Wien Ann.* XV. 63-64. 1900.)
- NORTHEA**
- Hooker, [Sir] J. D.** *Northea seychellana*. (*Hooker's Ic. Plant.* XV. 57-58, pl. 1473. 1833-85.)
- OMPHALOCARPUM**
- Palisot de Beauvois, A. M. F. J.** *Omphalocarpum*, nouveau genre de plante. [1800.] (*Soc. Philom. Bull.* II. 146-147. 1799-1801.)
- Miers, John.** On *Napoleona*, *Omphalocarpum* and *Asteranthos*. [1875.] (*Linn. Soc. Trans. Bot.* I. 1-22, pl. 1-4. 1880.)
- Radlkofer, L[udwig].** Ueber die Zurückführung von *Omphalocarpum* zu den Sapotaceen und dessen Stellung in dieser Familie. (*Akad. Wiss. München Sitzer. XII.* 265-344. 1882.) —Separate.
- Viellard, [Eugène].** Sur l'*Omphalocarpum procerum* Palisot de Beauvois, fl. d'Owar et de Benin. (*Soc. Linn. Normandie Bull.* ser. 3, VI. (1881-82), pp. 65-73. 1882.)
- Pierre, L.** Sur l'*Omphalocarpum Radlkoferi*. [1886.] (*Soc. Linn. Paris Bull.* I. 577-582. 1889.)
- PALAQIUM** (DICHOPSIS; BASSIA spec., ISONANDRA spec.)
- Beauvage, G. E. C.** [*Dichopsis Krantziana*.] (*In his Contribution à l'étude . . . de la Gutta-percha*, p. 60, pl. 1. 1881.)
- Baker, J. G.** [*Dichopsis Hornei*.] (*Linn. Soc. Jour. Bot.* XX. 367-368. 1884.)
- Pierre, L.** Plantes à Gutta-percha. [1885.] (*Soc. Linn. Paris Bull.* I. 497-499, 505-508, 519-520, 523-528, 529-531. 1889.)
- Boerlage, J. G.** (*Inst. Bot. Buitenzorg Bull.* V. 20-25. 1900.) [Malayan species.]
- P. ellipticum:** Dalsell, N. A. [*Bassia elliptica*.] (*Hooker's Jour. Bot. & Kew Gard. Misc.* III. 36. 1851.)
- [Oleghorn, Hugh.] Memorandum upon the Pauchontee or Indian Gutta tree [*Isonandra acuminata*] of the western coast. 10 pp. 8 pl. F. Madras, 1858. —On the Pauchontee or Indian Gutta-tree on the western coast, Madras presidency. (*Edinb. Bot. Soc. Trans.* VI. 148-150. 1860.)
- P. Gutta:** Hooker, Sir W. J. Botanical characters of a new plant, *Isonandra gutta*, yielding the gutta percha of commerce. (*Pharm. Jour.* VII. (1847-48), pp. 179-181, 7 il. 1848.) —Description de l'arbre qui produit le gutta-percha (*Isonandra gutta*, Sapotacées). (*Jour. Pharm. Chim. Paris*, ser. 3, XIII. 35-36. 1848.)
- Miquel, F. A. W. [*Isonandra Gutta*.] (*In his Flora van Nederlandsch Indië*, II. 1038, pl. 36. 1856.)
- Vriese, W. H. de. [*Isonandra Gutta*.] (*Tuinbouw-Flora Nederl.* III. 223-226, 1 il., 1 pl. 1856.)
- [Ramsay, W.] Het trekken van Guttapercha uit de bladeren van den *Isonandra Guttaperchaboom*. (*Ind. Mercuur*, XXI. 167. 1898.)
- P. Nadeaudi:** Drake del Castillo, E[manuel]. —In NADEAUD, Jean. (*Jour. Bot. Paris*, XI. 110-111. [1897.])
- P. oblongifolium:** Vriese, W. H. de. [*Isonandra Gutta* var. *oblongifolia*.] (*In his De Handel in Getah-Pertja* . . . pp. 33-34, 1 pl. 1856.)
- P. oleosum:** Burck, W[illiam]. (*Meded. Lands Plantent.* III. 37. 1836.)
- P. Ottolanderi:** Koorders, S. H. & Valetton, Th[eodorie]. *Paladium Ottolanderi* Koord. et Val. (*Icon. Bogor.* I. pt. 1, pp. 63-64, pl. 19. 1897.)
- P. sussu:** Engler, A[dolf]. (*Bot. Gart. Mus. Berlin Notizbl.* I. 101-102. [1895]-97.)
- PAYENA** (CACOSMANTHUS, CERATEPHORUS, CERATOPHORUS, KAKOSMANTHUS, KERATOPHORUS; AZAOLA spec.)
- Hasakari, J. K.** [*Ceratephorus*.] (*In VRIESE, W. H. de. De handel in Getah-Pertja* . . . pp. 34-36. 1856.)
- [*Keratophorus Wightii*, K. Leerii.] (*Natuurk. Tijdschr. Ned. Indië*, X. 100-101. 1856.)
- Pierre, L.** Plantes à Gutta-percha. [1885.] (*Soc. Linn. Paris Bull.* I. 497-499, 505-508, 519-520, 523-528, 529-531. 1889.)
- Burck, W[illiam].** [*Payena lancifolia*, *P. multilinea*.] (*Meded. Lands Plantent.* III. 41-42. 1836.)
- P. bawun:** [Scheffer, R. H. C. C.] (*Jard. Bot. Buitenzorg Ann.* I. 33-35. 1876.)
- P. Hillii:** Baker, J. G. (*Linn. Soc. Jour. Bot.* XX. 368. 1884.)
- P. Leerii:** Teysmann, J. E. & Binnendijk, [Simon]. [*Azaola Leerii*.] (*Natuurk. Tijdschr. Ned. Indië*, VI. 116. 1854.)
- Vriese, W. H. de. [*Ceratephorus Leerii*.] (*Tuinbouw-Flora Nederl.* III. 227-228. 1856.)
- P. macrophylla:** Hasakari, J. K. [*Kacosmanthus makrophyllus*.] (*Natuurk. Tijdschr. Ned. Indië*, X. 97-98. 1856.)



- Payena macrophylla:** Hasskari, J. K. [Cacosmanthus macrophyllus.] (In VRIESE, W. H. de. De handel in Getah-Pertja . . . pp. 36-40, 1 pl. 1856.)  
 — VRIESE, W. H. de. [Cacosmanthus macrophyllus.] (Twinbouw-Flora Nederl. III. 229-232, 1 pl. 1856.)  
**P. Mentzellii:** Engler, A[dolf]. (Bot. Gart. Mus. Berlin Notizbl. I. 102. [1895]-97.)

## PHLEBOLITHIS

**Fischer, Friedrich.** Observations sur une graine reçue sous le nom d'Eleodendron argan. (Soc. Nat. Moscou Mém. I. 27-28, pl. 3. 1806.)

The author determines the seed as Phlebolithys.

**POUTERIA** (ACHRAS spec., LABATIA spec., LUCUMA spec., SIDEROXYLON spec.)

- Hooker, [Sir] W. J. & Arnott, G. A. W[alker-].** [Lucuma nerifolia.] (Hooker Jour. Bot. I. 282. 1834.)  
**Martius, K. F. P. von.** [Labatia.] (Flora, XXI. pt. 2, Beibl. pp. 90-94. 1838.)  
**Casaretto, G[iovanni].** [Achras Guapeba.] (In his Novarum stirpium brasiliensium decas VII., pp. 61-62. 1843.)  
**Grisebach, A. [H. R.].** [Sideroxylon dictyoneurum.] (Amer. Acad. Mem. new ser. VIII. pt. 2, pp. 517-518. 1883.)  
**Gómez de la Masa, Manuel.** [Lucuma dictyoneura.] (Soc. Españ. Hist. Nat. Anal. XIX. 253. 1890.)

## REPTONIA (MONOTHECA; EDGEWORTHIA Falc.)

- Falconer, Hugh.** On Edgeworthia, a new genus of plants of the order Myrsineae. (Linn. Soc. Trans. XIX. 99-102, pl. 9. 1845.)  
**Delessert, Benj[amin].** [Monotheca mascatensis.] (In his Icones selectae, V. 15-16, pl. 35. 1846.)  
**Baillon, H[enri].** Sur le Monotheca et son organisation florale. [1891.] (Soc. Linn. Paris Bull. II. 913-915. 1898.)

## SAPOTA

- Montrouzier, Xavier.** [Sapota Endlicheri, S. Baueri.] (Acad. Sci. Lyon Mém. Sect. Sci. ser. 2, X. 228-230. 1860.)  
**Gray, A[sa].** (Amer. Acad. Proc. V. 328. 1862.) [Polynesian species.]  
**S. cerasifera:** Welwitsch, F[riedrich]. (In his Apontamentos phytogeographicos . . . p. 585. 1858.)  
**S. marginata:** Hooker, [Sir] W. J. Sapota marginata Dcne. (Hooker's Ic. Plant. VIII. pl. 761. 1846.)  
 — Webb, P. B. (In HOOKER, Sir W. J. Niger flora, p. 169, pl. 13. 1849.)  
**S. polita:** Grisebach, A. [H. R.]. (Amer. Acad. Mem. new ser. VIII. pt. 2, p. 517. 1863.)

## SIDEROXYLON (HORMOZYNE, PACHYSTELA, PLANCHONELLA, SERSALISIA; ACHRAS SPEC., MYRSINE SPEC.)

- Jacquin, N. J. Baron von.** Sideroxylum. (In his Collectanea ad botanicam . . . II. 247-254, pl. 17. 1786-90.)  
**Delessert, Benj[amin].** (In his Icones selectae, V. 7, pl. 38-39. 1846.)  
 — [Hormogyne cotinifolia.] (In his Icones selectae, V. 16, pl. 37. 1846.)  
**Mueller, Ferdinand, Baron von.** [Achras cotinifolia.] (Nuov. Giorn. Bot. Ital. III. 31. 1871.)  
**Elliot, G. F. S[cott-].** (Linn. Soc. Jour. Bot. XXIX. 31-32. 1893.) [Species of Madagascar.]  
**Koorders, S. H.** [Planchonella Koordersii.] (Meded. Lands Plantent. XIX. 519. 1898.)  
**Radlkofer, L[udwig].** [Pachystela cuneata.] — In DE WILDEMAN, É[mile] & DURAND, T[héophile]. (Mus. Congo Ann. Bot. ser. 2, I. pt. 1, pp. 32-33. 1899.)  
**S. arnhemicum:** Bailey, F. M. (Queensland Dept. Agric. Bull. XVIII. 19-20. 1892.)  
**S. burmanicum:** Collett, Henry & Hemsley, W. B. (Linn. Soc. Jour. Bot. XXVIII. 82-83. 1891.)  
**S. chrysophyllum:** VRIESE, W. H. de. (In his De handel in Getah-Pertja . . . p. 31. 1856.)  
**S. confertum:** Sauvalle, F. A. (Acad. Cienc. Med. Fis. Nat. Habana Anal. VI. 287. 1869-70.)  
**S. costatum:** Endlicher, Stephan. [Achras costata.] (In his Prodrum florae norfolkicae, p. 49. 1833. — Also in his Iconographia generum plantarum, p. 12, pl. 83. 1838.)  
**S. dugulla:** Bailey, F. M. (Queensland Agric. Jour. I. 80. 1897.)

**Sideroxylon eerwah:** Bailey, F. M. (Queensland Dept. Agric. Bot. Bull. IX. 9. 1894.)

- S. ferrugineum:** Hooker, [Sir] W. J. & Arnott, G. A. Walker-. (In their Botany of Capt. Beechey's voyage . . . p. 266, pl. 55. 18[30]-41.)  
 — Engler, A[dolf]. (Bot. Jahrb. VI. 65. 1885.)  
**S. fimbriatum:** Balfour, I. B. (Roy. Soc. Edinb. Proc. XII. (1832-34), p. 76. 1834.)  
**S. inerme:** Klotzsch, Friedrich. [Myrsine querimbensis.] (In PETERS, W. C. H. Naturwissenschaftliche Reise nach Mossambique . . . pp. 185-186. 1862-64.)  
 — Baker, J. G. [Myrsine cryptophlebia.] (Kew Bull. Misc. Inform. 1894, p. 149.)  
**S. Kaernbachianum:** Engler, A[dolf]. (Bot. Gart. Mus. Berlin Notizbl. I. 102-103. [1895]-97.)  
**S. leucophyllum:** Watson, S[ereno]. (Amer. Acad. Proc. XXIV. 59. 1889.)  
**S. linggense:** Boeriage, J. G. Sideroxylon linggense Burck. (Icon. Bogor. I. pt. 1, pp. 65-66, pl. 20. 1897.)  
**S. marmulano:** Lowe, R. T. [Sideroxylon mermulana.] (Cambridge Philos. Soc. Trans. IV. 22. 1833.)  
**S. microlobum:** Baker, J. G. (Linn. Soc. Jour. Bot. XXV. 333-334. 1890.)  
**S. novo-guineense:** Schumann, K[arl]. (Bot. Jahrb. IX. 214. 1888.)  
**S. petiolare:** Gray, A[sa]. — In WATSON, S[ereno]. (Amer. Acad. Proc. XXII. 434. 1887.)  
**S. reticulatum:** Morong, Thomas & Britton, N. L. (New York Acad. Sci. Ann. VII. 156-157. 1892-94.)  
**S. Richardi:** Richard, Achille. [Sersalisia laurifolia.] (In his Voyage de découvertes de l'Astrolabe . . . Botanique, II. 84-86, pl. 31. 1832-34.)  
 — Gray, A[sa]. [Sersalisia glabra.] (Amer. Acad. Proc. V. 327. 1862.)  
**S. tahitense:** Nadeaud, [Jean]. (Jour. Bot. Paris, XI. 111-112; XIII. 3-4. [1897]-99.)

## SYNSEPALUM (STIRONEURUM)

**Radlkofer, L[udwig].** [Stironeurum stipulatum.] — In DE WILDEMAN, É[mile] & DURAND, T[héophile]. (Mus. Congo Ann. Bot. ser. 2, I. pt. 1, pp. 31-32. 1899.)

## 190. EBENACEAE

- Candolle, Alphonse de.** Ebenaceae. (In CANDOLLE, A. P. de & Alphonse de. Prodrum . . . VIII. 209-243. 1844.)  
**Krauss, F[erdinand].** (Flora, XXVII. pt. 2, pp. 824-825. 1844.) [South African species.]  
**Miquel, F. A. W.** Ebenaceae, Symplocaceae. [1856.] (In MARTIUS, K. F. P. von & others. Flora brasiliensis, VII. 1-36, pl. 1-14. 1856-71.)  
**Hiern, W. P.** A monograph of Ebenaceae. [1873.] (Cambridge Philos. Soc. Trans. XII. 27-300, 1 il. 1879.)  
 — Notes on Ebenaceae, with a description of a new species. (Jour. Bot. XII. 238-240. 1874.)  
**Mollisch, Hans.** Vergleichende Anatomie des Holzes der Ebenaceen und ihrer Verwandten. — Arbeiten des pflanzenphys. Inst. Wien. Univ. XVII. (Akad. Wiss. Wien Sitzber. LXXX. (1879), pt. 1, pp. 54-83, 2 pl. 1880.) — Reprinted: 30 pp. 2 pl. O. t-p-c. [Wien, 1879.]  
**Vesque, J[ulien].** (Ann. Sci. Nat. Bot. ser. 7, I. 263-267, pl. 13. 1835.) [Anatomical.]  
**Gürke, M[ax].** Ebenaceae. (In ENGLER, A[dolf] & PRANTL, K[arl]. Die natürlichen Pflanzenfamilien, IV. pt. 1, pp. 153-165, il. 83-87; Nachträge, pp. 280-281. 1891-97.)  
**Parmentier, Paul.** Histologie comparée des Ebenacées dans ses rapports avec la morphologie et l'histoire généalogique de ces plantes. 155 pp. il. 4 pl. O. Paris, 1892. (Univ. Lyon Ann. VI. fasc. 2. 1892.)  
**Pomrencke, W[erner].** (Bot. Gart. Breslau Arbeit. I. 49-51, pl. 1. 1892.) [Structure of wood.]  
**Gürke, M[ax].** Ebenaceae africanae. — In ENGLER, Adolf. Beiträge zur Flora von Afrika. (Bot. Jahrb. XIV. 311-313; XXVI. 60-73. 1892-99.)  
**Hiern, W. P.** Two new tropical African Ebenaceae. (Jour. Bot. XXXIII. 179-180. 1895.)

## BRACHYNEMA

**Harms, H[ermann].** (In ENGLER, A[dolf] & PRANTL, K[arl]. Die natürlichen Pflanzenfamilien. Nachträge, p. 332. 1897.)

**DIOSPYROS** (CARGILLIA, GUNISANTHUS, NOLTIA, ROSPIDIOS, THESPEOCARPUS; ANONA spec.)

## Taxonomy

- Champion, J. G. & Bentham, George.** (*Hooker's Jour. Bot. & Kew Gard. Misc.* IV. 302-303. 1852.) [Species of eastern Asia.]
- Dalzell, N. A.** (*Hooker's Jour. Bot. & Kew Gard. Misc.* IV. 109-111. 1852.) [Indian species.]
- Teysmann, J. E. & Binnendijk, S[imon].** [*Diospyros aurea*, D. laxa.] (*Natuurk. Tijdschr. Ned. Indië*, III. 330. 1852.)
- Planchon, J. E.** [*Noltia*.] (*Ann. Sci. Nat. Bot.* ser. 4, III. 293. 1855.)
- Klotzsch, Friedrich.** (*In* PETERS, W. C. H. *Naturwissenschaftliche Reise nach Mossambique* . . . pp. 182-185. 1862-64.)
- Kurz, Sulpiz.** (*As. Soc. Bengal Jour.* XL. pt. 2, pp. 71-74. 1871.) [Indian species.]
- Hiern, W. P.** Further notes on Ebenaceae, with descriptions of a new species. (*Jour. Bot.* XIII. 353-357, 1 pl. 1875.)
- [*Diospyros*.] (*Jour. Bot.* XV. 98, 100-101. 1877.)
- Naudin, Charles.** Quelques remarques au sujet des Plaque-miniers (*Diospyros*) cultivés à l'air libre dans les jardins de l'Europe. (*Mus. Hist. Nat. Paris Nowv. Arch.* ser. 2, III. 217-233, pl. 9-11. 1880.)
- Baker, J. G.** (*Linn. Soc. Jour. Bot.* XXI. 422-424; XXV. 333. 1896-90.) [Species of Madagascar.]
- Hemsley, W. B.** (*Gard. & For.* II. 291. 1889.) [Species of eastern Asia.]
- Johnston, H. H.** (*Edinb. Bot. Soc. Trans.* XX. 251-252. 1896.) [Species of Madagascar.]
- Pierre, L.** [*Thespeocarpus tiliaceus*.] 1897.] (*Soc. Linn. Paris Bull.* II. 1258-1259. 1898.)
- Koorders, S. H.** (*Meded. Lands Plantent.* XIX. 520-525. 1898.)
- Karássek, Alfred.** O rodu Ebenovnků. [On the genus *Diospyros*.] (*Vesmír*, XXVIII. 157-159, 183-184, 1 il. 1899.)
- Morphology and Physiology
- Wydler, Heinrich.** (*Flora*, XLIII. 625-626. 1860.) [Morphological.]
- Spruce, Richard.** (*Linn. Soc. Jour. Bot.* V. 7-8. 1861.) [Morphological.]
- Charroppin, Georges.** Étude sur le Plaque-minier (*Diospyros*). (Thèse.) 32 pp. Q. Paris, 1873. (École supérieure de pharmacie de Paris.)
- Dies, R[udolf].** (*Flora*, LXX. 535. 1887.) [Morphological.]
- Sturtevant, E. L.** (*Torr. Bot. Club Mem.* I. 162, 167-168, 178-179. 1899-90.) [Morphological.]
- Enumeration of Species
- D. acris:** Hemsley, W. B. (*Kew Bull. Misc. Inform.* 1896, p. 136.)
- D. apeibacarpus:** Raddi, Giuseppe. (*Soc. Ital. Sci. Modena Mem.* XVIII. pt. 2, pp. 391-392. 1820.)
- D. armata:** Diels, L[udwig]. (*Bot. Jahrb.* XXIX. pt. 3-4, pp. 525-527, il. 4. 1900.)
- D. assimilis:** [*Diospyros assimilis*.] (*Rep. Conserv. For. India*, 1866-67, p. 20, pl. 1. 1867.)
- D. aurea:** Teysmann, J. E. & Binnendijk, S[imon]. (*In their Plantae novae Horti bogoriensis* . . . pp. 15-16. [1854].)
- D. Barteri:** Oliver, D[aniel]. *Diospyros Barteri* Hiern. (*Hooker's Ic. Plant.* XXIII. pl. 2300. 1894.)
- D. bilocularis:** Oliver, Daniel. *Diospyros bilocularis* Oliv. (*Hooker's Ic. Plant.* XXIV. pl. 2336. 1895.)
- D. calliginosa:** Ridley, H. N. (*Linn. Soc. Trans. Bot.* III. 318. 1898-94.)
- D. capreaefolia:** Gareke, A[ugust]. (*Zeitschr. Gesammt. Naturw.* XLIII. 512-513. 1874.)
- D. Cargillia:** Jacquin, N. J. Baron von. [*Anona microcarpa*.] (*In his Fragmenta botanica* . . . p. 40, pl. 44. [1800]-09.)
- Hooker, Sir W. J. *Cargillia australis*. (*Bot. Mag.* LX. pl. 3274. 1833.)
- D. crumenata:** Talbot, W. A. (*Bombay Nat. Hist. Soc. Jour.* XI. 692-693, pl. 14. 1897-98.)
- D. discolor:** L[indley], J[ohn]. *Diospyros mabola*. (*Bot. Reg.* XIV. 1139, pl. 1823.)
- D. diversifolia:** Hiern, W. P. (*Jour. Bot.* XIII. 353-354, 1 pl. 1875.)
- Diospyros ebenum:** Retzius, A. J. [*Diospyros Ebenaster*.] (*In his Observationes botanicae* . . . pt. 5, p. 31. 1789.)
- Jacquin, N. J. Baron von. [*Diospyros digyna*.] (*In his Plantarum rariorum Horti . . . schoenbrunnensis . . . icones*, III. 35, pl. 313. 1798.)
- Hooker, Sir W. J. *Diospyros Sapota*. (*Bot. Mag.* LXIX. pl. 3988. 1843.)
- [*Diospyros Ebenum*.] (*Rep. Conserv. For. India*, 1865-66, p. 17, pl. 1. 1867.)
- Bělohoubek, August. Untersuchungen von Ebenholz und dessen Farbstoff; eine pflanzenphysiologische Studie. (*Böhm. Ges. Wiss. Sitzber.* 1883, pt. 2, pp. 384-396, 1 pl. 1884.) — Reprinted under the title: Über Ebenholz und dessen Farbstoff . . . 14 pp. 1 pl. O. Prag, 1884.
- D. Embryopteris:** [Ker, J. B.] *Diospyros Embryopteris femina*. (*Bot. Reg.* VI. 499, pl. 1820.)
- D. glauca:** Rottler, J. P. (*Ges. Naturf. Freunde Berlin Neu. Schrift.* IV. 221. 1803.)
- D. guianensis:** Splitgerber, F. L. [*Diospyros ferruginea*.] — In VRIESE, W. H. de. (*Nederl. Kruidk. Arch.* I. 327. 1843.)
- D. hispida:** Warming, E[ugen]. [*Diospyros hispida* var. *camporum*.] (*Naturh. For. Kjøbenhavn Vidensk. Meddel.* ser. 3, VI. 65-67. 1874.)
- D. kaki:** Blume, C. L. [*Diospyros chinensis*.] (*In his Catalogus van eenige . . . gewassen . . . Buitenzorg*, p. 110. 1823.)
- Bunge, Alexander von. [*Diospyros Schi-tse*.] (*Acad. Sci. St. Petersb. Mém. Sav. Étr.* II. 116. 1835.)
- Hasskarl, J. K. (*Bomplandia*, VII. 255-256. 1859.)
- Carrière, E. A. *Diospyros costata* of Carrière. (*Gard. Chron.* 1870, p. 312.)
- Decaisne, Joseph. [*Diospyros Schi-tse*.] (*Gard. Chron.* 1870, p. 39.) — Observations sur un *Diospyros* de la Chine à fruit comestible. (*Hort. Franç.* 1870-[71], pp. 75-77.)
- Carrière, E. A. À propos du *Diospyros costata*. (*Rev. Hort.* 1870-[71], pp. 131-136, il. 24.)
- Héring, François. Observations sur les *Diospyros costata* et *Schi-tse*; réplique de M. Carrière. (*Hort. Franç.* 1870-[71], pp. 102-114.)
- André, Édouard. *Diospyros Kaki* var. *costata* Carrière. (*Ill. Hort.* XVIII. 176-181, pl. 78. 1871.) — A new fruit, *Diospyros Kaki*. (*Gard.* I. 609, 1 il. 1872.)
- Carrière, E. A. *Diospyros Roxburghi*. (*Rev. Hort.* 1872, pp. 253-258, il. 28-29.)
- Debeaux, Odon. [*Diospyros Schitzé*.] (*Soc. Linn. Bordeaux Act.* XXX. 92-93. 1876.)
- Naudin, Charles. *Diospyros Kaki*. (*Gard. Chron.* ser. 2, XIII. 16. 1880.)
- Sargent, C. S. (*Gard. & For.* VI. 273. 1893.)
- Ishii, J. Mannane as a reserve material in the seeds of *Diospyros Kaki* L. [1894.] (*Coll. Agric. Tokyo Bull.* II. 101-102. 1894-97.)
- Asō, K[eijiro]. A physiological function of oxydase in *Kaki*-fruit. (*Bot. Mag. Tokyo*, XIV. pt. 2, pp. 179-180. 1900.)
- D. Koordersii:** Hiern, W. P. — In KOORDERS, S. H. (*Meded. Lands Plantent.* XIX. 521-522. 1898.)
- D. lanceaefolia:** Clarke, C. B. [*Diospyros amoena*.] (*Linn. Soc. Jour. Bot.* XXV. 45. 1890.)
- D. Lotus:** Fée, A. L. A. Sur les Lotos des anciens, extrait de la Flore de Virgile, composée pour les classiques latins. 24 pp. O. Paris, 1822.†
- Siebold, P. F. von & Zuccarini, J. G. [*Diospyros japonica*.] (*Akad. Wiss. München Abh. Math. Phys. Cl.* IV. pt. 3, p. 136. 1846.)
- [Paxton, Joseph.] The Lote or Lotos of the ancients. (*Paxton's Mag. Bot.* XVI. 279-282. 1849.) — Der Loto oder Lotos der Alten. (*Allg. Deutsch. Gart. Blumenzelt.* VI. 61-65. 1850.)
- Koch, K[arl]. (*Linnaea*, XXIII. 601. 1850.)
- Wydler, H[enrich]. (*Naturf. Ges. Bern Mittheil.* 1871, p. 270. 1872.) [Morphological.]
- Hance, H. F. (*Linn. Soc. Jour. Bot.* XIII. 83. 1873.)
- Franchet, A[drien]. [*Diospyros Lotus* var. *japonica*.] (*Soc. Sci. Nat. Cherbourg Mém.* XXIV. 234. 1882.)
- Goiran, A[gostino]. Sulla presenza di *Diospyros Lotus* L. nel Veronese. — Alcune notizie sulla flora Veronese. Comunicazione, III. (*Nuov. Giorn. Bot. Ital.* XXI. 281-286. 1889.)

- Diospyros Lotus:** Heim, F[rédéric]. Organogénie florale du "Diospyros Lotus." (*Assoc. Franç. Avanc. Sci. Compt. Rend.* XXIII. (1894), pt. 2, pp. 612-619, pl. 9. 1895.)
- Goiran, Algostino. [Due nuove stazioni veronesi per Diospyros Lotus L. e Spiraea sorbifolia L.] (*Soc. Bot. Ital. Bull.* 1896, p. 50.)
- Matsumura, J[inzō]. (*Bot. Mag. Tokyo*, XIV. pt. 2, pp. 101-102. 1900.)
- D. mabacea:** Baker, R. T. [Cargillia mabacea.] (*Linn. Soc. N. S. Wales Proc.* XXII. (1897), p. 234. 1898.)
- D. martabanica:** Kurz, Sulpiz. [Gunisanthus mollis.] (*As. Soc. Bengal Jour.* XLII. pt. 2, p. 88. 1873.)
- D. mollis:** Griffith, W[illiam]. On the Black-dye plant of the Shans, and on the Gutta percha, or Gutta Tuban. (*Agric. Hort. Soc. India Jour.* III. pt. 1, pp. 143-149, 1 pl. 1844.)
- Brandis, [Sir] D[ietrich]. Diospyros mollis Griffith. (*Ind. For.* XXVI. 376-377. 1900.)
- D. montana:** Decaisne, J[oseph]. [Diospyros punctata.] (*Mus. Hist. Nat. Paris Nouv. Ann.* III. 407. 1834.)
- Klotzsch, F[r]iedrich. [Diospyros Waldemarii.] (*In Klotzsch, F[r]iedrich & Garcke, August. Die botanischen Ergebnisse der Reise des Prinzen Waldemar*, pp. 101-102, pl. 55. 1862.)
- D. Morrisiana:** Hance, H. F. (*Jour. Bot.* XVIII. 299. 1880.)
- D. Oldhami:** Maximowicz, C. J. (*Acad. Sci. St. Pétersb. Bull.* XXXI. 67. 1867. — *Acad. Sci. St. Pétersb. Mém. Biol.* XII. 493. 1888.)
- D. samoensis:** Gray, A[sa]. (*Amer. Acad. Proc.* V. 326. 1862.)
- Powell, Thomas. (*Jour. Bot.* VI. 281-282. 1868.)
- D. sapotoides:** Kurz, Sulpiz. (*As. Soc. Bengal Jour.* XLII. pt. 2, p. 88. 1873.)
- D. tetramera:** Rusby, H. H. (*Torr. Bot. Club Mem.* VI. 75. 1896-99.)
- D. tetrasperma:** Jacquin, N. J. Baron von. [Diospyros obovata.] (*In his Plantarum rariorum Horti schoenbrunnensis . . . icones*, III. 34, pl. 312. 1796.)
- D. texana:** Scheele, Adolf. (*Linnaea*, XXII. 144-145. 1849.)
- D. truncata:** Moritz, A[lexander]. (*In his Systematisches Verzeichniss . . . Java . . .* p. 43. 1846-46.)
- Teysmann, J. E. & Binnendijk, S[imon]. [Diospyros laxa.] (*In their Plantae novae Horti bogoriensis . . .* p. 16. [1854].)
- D. tupru:** [Diospyros exsculpta.] (*Rep. Conserv. For. India*, 1865-66, p. 17, pl. 2. 1867.)
- D. utilis:** Hemsley, W. B. (*Ann. Bot. Lond.* IX. 154. 1895.)
- Matsumura, J[inzō]. (*Bot. Mag. Tokyo*, XIV. pt. 2, pp. 102-103. 1900.)
- D. vaccinioides:** Hooker, [Sir] W. J. (*In his Exotic flora . . .* II. 139, pl. 139. 1825.)
- Lindley, John. (*Hort. Soc. Lond. Trans.* VI. 261-262. 1826.)
- Loddiges, Conrad & Sons. Diospyros vaccinioides. (*Loddiges' Bot. Cab.* XVI. pl. 1549. 1829.)
- Hance, H. F. [Rospidios vaccinioides.] (*Ann. Sci. Nat. Bot. ser. 5*, V. 227. 1866.)
- D. virginiana:** Willdenow, K. L. (*Mag. Bot. Zürich*, IV. pt. 11, p. 38. 1790.)
- Kerner, J. S. (*In his Darstellung vorzüglicher ausländischer Bäume und Gesträuche . . .* p. 5, pl. 32. 1796.)
- Audubon, J. J. (*In his Birds of America*, I. pl. 87. 1827-30. — Ed. Q. IV. 120, pl. 233. 1842.)
- Leeds, J. W. The derivation of Persimmon. (*Gard. Monthly*, XXVII. 151. 1885.)
- Gerard, W. R. The name Persimmon. (*Gard. Monthly*, XXVII. 152. 1885. — See also p. 189.)
- Tieghem, P[hilippe] van & Douliot, H. (*Ann. Sci. Nat. Bot. ser. 7*, VIII. 234-235, pl. 16. 1838.) [Anatomical.]
- Olos, D[ominique]. (*Soc. Bot. France Bull.* XXXVI. apx. pp. 209-210. 1889.) [Teratological.]
- Foerste, A. F. (*Torr. Bot. Club Bull.* XIX. 268, pl. 132. 1892.) [Physiological.]
- Rothrock, J. T. The Persimmon — Diospyros virginiana L. (*For. Leaves*, IV. 72, 2 pl. 1893.)
- The Persimmon. (*Gard. & For.* VIII. 262, il. 38. 1895.)

## EUCLEA (KELLAUA)

- Hiern, [W. P.]. — In BALFOUR, I. B. [Euclea laurina, E. Balfourii.] (*Roy. Soc. Edinb. Proc.* XII. (1882-84), pp. 406-407. 1884.)
- Parmentier, Paul. Sur le genre Euclea (Ébenacées). (*Acad. Sci. Paris Compt. Rend.* CXIII. 95-97. 1891.)
- E. bilocularis:** Oliver, D[aniel]. Euclea bilocularis Hiern. (*Hooker's Ic. Plant.* XVI. pl. 1568. 1836-37.)
- E. kellaua:** Candolle, Alph[onse] de. Sur deux genres nouveaux confondus avec des plantes de la famille des Myrsinacées. (*Ann. Sci. Nat. Bot. ser. 2*, XVIII. 206-209. 1842.) [Kellaua Schimper.]
- Hochstetter, C. F. (*Flora*, XXVI. pt. 1, p. 83. 1843.)
- E. racemosa:** L'Héritier [de Brutelle], C. L. (*In his Ser-tum anglicum . . .* pp. 31-32 (18-19). 1788.)
- Jacquin, N. J. Baron von. (*In his Fragmenta botanica . . .* pp. 3, 49, pl. 1, 63. [1800]-09.)
- MABA** (EBENOXYLUM, HOLOCHILUS, MACREIGHTIA, RHIPIDOSTIGMA; DIOSPYROS spec., EBRETTIA spec.)
- Hasskarl, J. K. [Rhipidostigma Zollingeri, R. Teijsmanni.] (*Natuurk. Tijdschr. Ned. Indië*, X. 103-107. 1856.)
- Zollinger, H[enrich]. [Maba hermaphroditica, M. javanica.] (*Natuurk. Tijdschr. Ned. Indië*, XIV. 158. 1857.)
- Montrouzier, [Xavier]. [Maba glauca, M. rosea.] (*Acad. Sci. Lyon Mém. Sect. Sci. ser. 2*, X. 230-231. 1860.)
- Spruce, Richard. [Macreightia.] (*Linn. Soc. Jour. Bot.* V. 8. 1861.) [Morphological.]
- Gray, A[sa]. (*Amer. Acad. Proc.* V. 326-327. 1862.) [Polynesian species.]
- Hiern, W. P. Third notes on Ebenaceae, with description of a new species. (*Jour. Bot.* XV. 97-101, pl. 186. 1877.) — Reprinted: 5 pp. 1 pl. n. t-p. [London, 1877.]
- Gómez de la Masa, Manuel. [Maba caribaea, M. Grisebachi.] (*Soc. Españ. Hist. Nat. Anal.* XIX. 254. 1890.)
- Urban, Ignatz. (*Bot. Jahrb.* XV. 327. 1893.) [West Indian species.]
- M. albens:** Presl, K. B. [Diospyros albens.] (*In his Reliquiae Haenkeanae . . .* II. 62. [1835-36].)
- Fernald, M. L. (*Amer. Acad. Proc.* XXXIII. 88-89. 1898.)
- M. andamanica:** Kurz, Sulpiz. (*As. Soc. Bengal Jour.* XLV. pt. 2, pp. 138-139. 1876.)
- M. buxifolia:** Willdenow, C. L. [Ehretia ferrea.] (*In his Phytographia*, pt. 1, p. 4, pl. 2. 1794.)
- Miquel, F. A. W. [Maba angustifolia.] (*Nederl. Inst. Verh. Eerste Kl. ser. 3*, V. 13-14. 1852.)
- Matsumura, J[inzō]. (*Bot. Mag. Tokyo*, XIV. pt. 2, p. 101. 1900.)
- M. caribaea:** Grisebach, A. H. R. [Macreightia caribaea.] (*Gea. Wiss. Goettingen Abh.* VII. (1856-57), Phys. Cl. p. 239. 1857.)
- M. ceramensis:** Warburg, O[tto]. (*Bot. Jahrb.* XIII. 402, 454. 1891.)
- M. coriacea:** Cummings, [H. A.]. (*Kew Bull. Misc. Inform.* 1898, p. 76.)
- M. Elliottii:** Elliot, G. F. S[cott-]. (*Linn. Soc. Jour. Bot.* XXX. 85-86. 1895.)
- M. elliptica:** Loret, Victor. [Ebenoxylon verum.] (*Soc. Bot. Lyon Ann.* XV. 28. 1888.) [Historical.]
- M. glabrata:** Warburg, O[tto]. (*Bot. Jahrb.* XIII. 402-403, 454. 1891.)
- M. humilis:** Bourdillon, T. F. [Diospyros humilis.] (*Bombay Nat. Hist. Soc. Jour.* XII. 352-353, pl. 6. 1898-1900.)
- M. lateriflora:** Baker, J. G. (*Linn. Soc. Jour. Bot.* XX. 366-367. 1884.)
- M. major:** Forster, Georg. (*In his De plantis esculentis . . .* pp. 54-55. 1784.)
- M. micrantha:** Dalsell, N. A. [Holochilus micranthus.] (*Hooker's Jour. Bot.* IV. 290-291. 1852.)
- M. rufa:** Baker, R. T. [Maba seriocarpa.] (*Linn. Soc. N. S. Wales Proc.* XXIV. (1899), pp. 441-442. 1900.)
- M. sumatrana:** Miquel, F. A. W. (*In his Flora van Nederlandsch Indië*, II. 1051, pl. 36. 1856.)

## RHAPHIDANTHE

- Harms, H[ermann]. (*In ENGLER, A[dolf] & PRANTL, K[arl]. Die natürlichen Pflanzenfamilien. Nachträge*, p. 338. 1897.)

## ROYENA (DIOSPYROS spec.)

**Koelreuter, J. G. (auctor).** De insectis coleopteris, nec non de plantis quibusdam rarioribus. (Diss.) (G. F. Sigwart, praeses.) 48+[2] pp. 1 pl. sq. D. Tubingae, [1755].

Royena (pp. 45-46).

**Desfontaines, [Réné].** Observations sur le genre Royena, et description d'une nouvelle espèce de Diospyros [D. lycioides]. (Mus. Hist. Nat. Paris Ann. VI. 445-450, pl. 62. 1805.)

**Parmentier, Paul.** Sur le genre Royena, de la famille des Ébénacées. (Acad. Sci. Paris Compt. Rend. CXII. 1146-1148. 1891.)

**R. ambigua:** Ventenat, E. P. (In his Jardin de la Malmaison, I. 17, pl. 17. 1803.)

**R. lucida:** Eschenbach, J. F. (In his Disputatio physica observationum botanicarum . . . p. 38. [1784].)

— **Jacquin, N. J. Baron von.** (In his Fragmenta botanica . . . p. 3, pl. 1. [1800]-09.)

— **Lindley, John.** Royena lucida. (Bot. Reg. XXXII. 40, pl. 1846.)

— **De Wildeman, Ém[ile].** (In his Icones selectae Horti the-nensis, II. 29-31, pl. 48. 1900.)

**R. pallens:** **Jacquin, N. J. Baron von.** [Royena hirsuta.] (In his Collectanea . . . suppl. pp. 110-111, pl. 13. 1796. — Also in his Fragmenta botanica . . . p. 1, 1 pl. [1800]-09.)

— **[Ker, J. B.]** Royena pubescens foemina. (Bot. Reg. VI. 500, pl. 1820.)

**R. villosa:** **Meerburg, Nicolaas.** (In his Plantae rariores . . . pl. 43. 1789.)

**R. Whyteana:** **Hiern, W. P.** — In BRITTEN, James & others. (Linn. Soc. Trans. Bot. IV. 25. 1894-96.)

## 191. SYMPLOCACEAE

**Miquel, F. A. W.** Ebenaceae, Symplocaceae. [1856.] (In MARTIUS, K. F. P. von & others. Flora brasiliensis, VII. 1-36, pl. 1-14. 1856-71.)

**Miers, John.** On the Symplocaceae. (Linn. Soc. Jour. Bot. XVII. 283-306. 1890.)

**Gürke, M[aximilian].** Symplocaceae. (In ENGLER, A[dolf] & PRANTL, K[arl]. Die natürlichen Pflanzenfamilien, IV. pt. 1, pp. 165-172, il. 88-90; Nachträge, p. 281. 1891-97.)

**SYMPLOCOS** (BOBUA, CARLEA, CHASSELOUPIA, CIPONIMA, CORDYLOBLASTE, DICALYX, HOPEA Linn., HYPOPOGON, SARIAVA; GORDONIA spec., HYPERICUM spec., MYRTUS spec.)

## Taxonomy

**L'Héritier [de Brutelle], C. L.** On the genus of Symplocos, comprehending Hopea, Alstonia and Ciponima. (Linn. Soc. Trans. I. 174-176. 1791.) — Die Gattung Symplocos, welche in sich die Gattungen Hopea, Alstonia und Ciponima vereinigt. (Arch. Bot. Römer, I. pt. 3, pp. 80-82. 1798.)

**Ortega, C. G.** [Hopea terniflora.] (In his Novarum, aut rariorum plantarum Horti . . . matritensis . . . decades, pp. 131-133, pl. 17. [1797]-1800.)

**Reinwardt, K. G. K.** [Sariava.] (Syll. Plant. Nov. Regensb. II. 12. 1825-28. — Flora, VIII. pt. 2, Beil. p. 48. 1825.)

**Guillemin, [J. B. A.].** Note sur la plante qui à servi de type au genre Bobua DC. et sur les affinités de ce genre. (Ann. Sci. Nat. Bot. ser. 2, XV. 158-161. 1841.)

**Regel, Eduard von.** [Dicalyx floridus.] (In his Index seminum . . . Hortus . . . petropolitanus . . . 1858, pp. 45-46.)

## South and Central America

**Schlechtendal, D. F. L. von.** (Linnaea, VIII. 527. 1833.)

**Bentham, [George].** (Linn. Soc. Trans. XVIII. 231-234, pl. 18. 1841.)

**Casaretto, [Giovanni].** (In his Novarum stirpium brasiliensium decas III., pp. 30-32. 1842.)

**Urban, Ignatz.** (Bot. Jahrb. XV. 328-337. 1893.) [Species of the West Indies.]

## Asia

**Siebold, P. F. von & Zuccarini, J. G.** (Akad. Wiss. München Abh. Math. Phys. Cl. IV. pt. 3, pp. 133-135. 1846.) [Species of eastern Asia.]

**Champion, J. G. & Bentham, George.** (Hooker's Jour. Bot. & Kew Gard. Misc. IV. 303-304. 1852.) [Species of eastern Asia.]

**Kurz, Sulpiz.** (As. Soc. Bengal Jour. XLII. pt. 2, p. 89. 1873.) [Species of southern Asia.]

**Stapf, O[tt]o.** (Linn. Soc. Trans. Bot. IV. 204-206. 1894-96.) [Malayan species.]

**Brand, A[ugust].** — In DIELS, L[udwig]. (Bot. Jahrb. XXIX. pt. 3-4, pp. 527-529. [1900].) [Species of southern Asia.]

## Australasia

**Brongniart, Adolphe & Gris, A[thur].** (Ann. Sci. Nat. Bot. ser. 5, VI. 246-250. 1866.) [Melanesian species.]

— Sur les Symplocos de la Nouvelle-Calédonie. (Soc. Bot. France Bull. XIII. 428-431. 1866.)

**Vieillard, Eugène.** [Chasseloupia.] (Soc. Linn. Normandie Bull. X. (1864-65), pp. 101-105. 1866.) [Melanesian species.]

## Morphology

**Cador, Ludwig.** (Bot. Centr. LXXXIV. 248-249, 345, 369-371. 1900.)

## Enumeration of Species

**S. adenopus:** **Hance, H. F.** (Jour. Bot. XXI. 322-323. 1883.)

**S. anamallayana:** **Beddome, R. H.** [Symplocos uniflora.] (Linn. Soc. Trans. XXV. 219. 1866.)

**S. caudata:** **Hance, H. F.** [Symplocos Swinhoeana.] (Ann. Sci. Nat. Bot. ser. 4, XV. 226. 1861.)

**S. celebica:** **Koorders, S. H.** (Meded. Lands Plantent. XIX. 526, 641. 1898.)

**S. citrea:** **Llave, P[ablo] de la & Lexarea, J[uan].** (In their Novorum vegetabilium descriptiones, I. 22-23. 1824.)

**S. coccinea:** **Chamisso, Adalbert von & Schlechtendal, D. F. L. von.** (Linnaea, V. 126; VI. 394-395. 1830-31.)

— **Brongniart, A[dolphe].** Symplocos coccinea, Symploque à fleurs roses. (Flore Serr. II. pt. 7, 2 pp., pl. 10. 1846.)

— **Turczaninow, Nicolai.** [Hypopogon brevipes.] (Soc. Nat. Moscou Bull. XXXI. pt. 1, p. 246. 1858.)

— **Peyritsch, Joh[ann].** (Linnaea, XXX. 47. 1860.)

— **Hemsley, W. B.** [Gordonia parviflora.] (In his Diagnoses plantarum novarum . . . mexicanarum . . . p. 4, 56. 1878-80. — Also in his Biologia centrali-americana . . . Botany, II. 301, pl. 54. 1879-88.)

— **Vesque, J[ulien].** (Ann. Sci. Nat. Bot. ser. 7, I. 267-268. 1865.)

**S. crataegoides:** **J.** [Symplocos paniculatus.] (Gard. & For. I. 213. 1868.)

**S. cubensis:** **Grisebach, A. [H. R.].** (Amer. Acad. Mem. new ser. VIII. pt. 2, p. 518. 1863.)

**S. curtisii:** **Hooker, Sir J. D.** Symplocos Curtisii Oliv. (Hooker's Ic. Plant. XVIII. pl. 1757. 1837-88.)

**S. decora:** **Hance, H. F.** On a new Symplocos. (Jour. Bot. XII. 369. 1874.)

**S. Fordii:** **Hance, H. F.** (Jour. Bot. XX. 78-79. 1882.)

**S. guianensis:** **Cavanilles, A. J.** [Ciponima guianensis.] (In his Monadelphiae classis dissertationes, pp. 370-371, pl. 217. 1790.)

**S. Henschellii:** **[Henschel] & Moritz, [Alexander].** Cordyloblaste (Henschel); genus novum Meliacearum. (Bot. Zeit. VI. 604-606. 1848.)

**S. itatiales:** **Wawra [von Fernsee], H[einrich], Ritter.** (In his Itinera principum S. Coburgi . . . I. 77, pl. 4. 1883.)

**S. kanarana:** **Talbot, W. A.** (Bombay Nat. Hist. Soc. Jour. XI. 238, pl. 9. 1897-98.)

**S. martinicensis:** **Swartz, Olof.** (In his Observationes botanicae . . . p. 294, pl. 7. 1791.)

**S. microcarpa:** **Hance, H. F.** (Linn. Soc. Jour. Bot. XIII. 111-112. 1873.)

**S. nicobarica:** **Kurz, Sulpiz.** [Symplocos leiostachya.] (Jour. Bot. XIII. 329. 1875.)

**S. oblongifolia:** **Fresl, K. B.** [Carlea oblongifolia.] (In his Epimelae botanicae, pp. 216-217. 1849.)

**S. patens:** **Fresl, K. B.** (In his Reliquiae Haenkeanae . . . II. 61. [1835-36].)

— **Fresl, K. B.** [Symplocos ciliata.] (In his Reliquiae Haenkeanae . . . II. 61. [1835-36].)

**S. Pringlei:** **Robinson, B. L.** (Amer. Acad. Proc. XXVI. 168-169. 1891.)

**S. propinqua:** **Hance, H. F.** (Jour. Bot. VI. 329-330. 1868.)

- Symplocos pubescens:** Warming, E[ugen]. (*Naturh. For. Kjöbenhavn Vidensk. Meddel. ser. 3, VI. 59-60. 1874.*)
- S. rosea:** Beddome, R. H. (*Linn. Soc. Trans. XXV. 219. 1866.*)
- S. sinica:** [Kar, J. B.] *Symplocos sinica.* (*Bot. Reg. IX. 710, pl. 1823.*)
- S. spicata:** Retzius, A. J. [Myrtus laurinus.] (*In his Observationes botanicae . . . pt. 4, p. 26. 1786.*)
- S. sulcata:** Kurz, Sulpiz. (*As. Soc. Bengal Jour. XL. pt. 2, pp. 65-66. 1871.*)
- S. sumuntia:** Regel, E[duard] von. *Symplocos Sumuntia* D. Don. (*Gartenfl. XXXI. 35-36, pl. 1073. 1832.*)
- S. tinctoria:** Jacquin, N. J. Baron von. [*Hypericum laurocerasifolium.*] (*In his Observationum botanicarum . . . III. 4-5. 1768.*)
- S. urceolaris:** Hance, H. F. A new Chinese *Symplocos.* (*Jour. Bot. XIV. 307. 1876.*)

## 192. STYRACACEAE

- Candolle, Alphonse de.** *Styracaceae.* (*In CANDOLLE, A. P. de & Alphonse de. Prodrum . . . VIII. 244-272. 1844.*)
- Miers, John.** On the natural order *Styraceae*, as distinguished from the *Symplocaceae.* (*Ann. Mag. Nat. Hist. ser. 3, III. 125-146, 274-284, 394-404. 1859.* — Also in his Contributions to botany . . . I. 155-196, pl. 29-31. 1851-61.)
- Seubert, Moritz.** *Styraceae.* [1868.] (*In MARTIUS, K. F. P. von & others. Flora brasiliensis, VII. 183-198, pl. 67-71. 1856-71.*)
- Dies, R[udolf].** (*Flora, LXX. 535. 1837.*) [Morphological.]
- Gürke, M[aximilian].** *Styracaceae.* (*In ENGLER, A[dolf] & PRANTL, K[arl]. Die natürlichen Pflanzenfamilien, IV. pt. 1, pp. 172-180, il. 91-94; Nachträge, p. 281. 1891-97.*)

## BRUINSMIA

- Boerlage, J. G. & Koorders, S. H.** Een nieuw Javaansch Woud-boomen-geslacht. [*Bruinsmia styracoides.*] — Bijdragen tot de kennis der boomflora van Java, III. (*Natuurk. Tijdschr. Ned. Indië, LIII. 68-72, 1 pl. 1893.* — Reprinted: 5 pp. 1 pl. O. t-p-c. Batavia, 1893.)
- Koorders, S. H.** [*Bruinsmia celebica.*] (*Meded. Lands Plantent. XIX. 525-526. 1898.*)

## DICLIDANTHERA

- Miers, John.** On *Diclidanthera.* (*Ann. Mag. Nat. Hist. ser. 3, IV. 129-136. 1859.* — Also in his Contributions to botany, I. 213-221, pl. 32. 1851-61.)
- Martius, [K. F. P.] von.** Ueber die Stellung der Pflanzengattungen *Moutabea* und *Diclidanthera* im natürlichen System. (*Akad. Wiss. München Gel. Anzeig. XLII. Bull. drei Class. col. 19-27. [1856.] — Bonplandia, IV. 94-97. 1856.*)

## HALESIA (MOHRDENDRON)

- Ellis, John.** An account of the plants *Halesia* and *Gardenia.* [*Halesia tetraptera, H. diptera.*] (*Roy. Soc. Philos. Trans. LI. pt. 2, (1760), pp. 929-935, pl. 22-23. 1761.*)
- Cavanilles, A. J.** (*In his Monadelphiae classis dissertationes, pp. 337-338, pl. 186-187. 1790.*)
- [Koch, Karl.]** Die Halesien; Gehölze für Anlagen. (*Wochen-schr. Gärtn. Pflanzenk. I. 190-192. 1858.*)
- Britton, N. L.** The generic name of the Silver-bell trees. (*Gard. & For. VI. 463. 1893.*)
- The use of the generic name *Halesia.* (*Gard. & For. VI. 433-434. 1893.*)
- Koehne, E[mil].** (*Deutsch. Dendr. Ges. Mitteil. III. 15. 1894.*)
- H. carolina:** Taxonomy
- **Kerner, J. S.** [*Halesia tetraptera.*] (*In his Darstellung vorzüglicher ausländischer Bäume und Gesträuche . . . p. 7, pl. 47. 1796.*)
- **Sims, John.** *Halesia tetraptera.* (*Bot. Mag. XXIII. pl. 910. 1806.*)
- **Schmidt, F[rantz].** [*Halesia tetraptera.*] (*In his Oesterreichs allgemeine Baumzucht . . . IV. 36-38, pl. 220. 1822.*)
- **Guimpel, Friedrich, Otto, Friedrich & Hayne, F. G.** [*Halesia tetraptera.*] (*In their Abbildungen der fremden . . . Holzarten, pp. 42-43, pl. 35. 1825.*)
- **Loddiges, Conrad & Sons.** *Halesia tetraptera.* (*Loddiges' Bot. Cab. XII. pl. 1173. 1826.*)
- **Andubon, J. J.** [*Halesia tetraptera.*] (*In his Birds of America, Ed. Q. II. 80, pl. 102. 1841.*)

- Halesia carolina:** Ørsted, A. S. Til Belysning af Blomsterne hos den brasilianske Thebusk (*Neea theifera* Ørd. 1863 = *Pisonia Caparrosa* Netto 1866) og hos Snekløkkebusken (*Halesia tetraptera* L.). (*Naturh. For. Kjöbenhavn Vidensk. Meddel. XVIII. 89-96, 2 il. 1866.*) — Reprinted: 8 pp. 2 il. O. n. t-p. [Kjöbenhavn, 1866.] — Zur Beleuchtung der Blumen des brasilianischen Theestrauches (*Neea theifera* Ørd. 1863 = *Pisonia Caparrosa* Netto 1866) und des Schneeglöckchenstrauches (*Halesia tetraptera* L.). (*Bot. Zeit. XXVII. 217-224, il. 1869.*)
- **Meehan, [Thomas].** Variation in *Halesia.* [*Halesia tetraptera.*] (*Acad. Nat. Sci. Philadelphia Proc. 1884, pp. 32-33, 4 il. 1885.*)
- **Lange, Joh[an].** [*Halesia tetraptera* var.] (*Bot. Tidsskr. XIX. 257-259, 2 il. 1894-95.*)
- **Harper, R. M.** [*Mohrodendron carolinum.*] (*Torr. Bot. Club Bull. XXVII. 339. 1900.*)
- Morphology and physiology
- **Kurtz, F[ederico].** [Die kleinen Blüten von *Halesia tetraptera* L.] (*Bot. Ver. Brandenb. Verh. XVII. Sitaber. pp. 68-71. 1875.*)
- **Meehan, Thomas.** Bees and colored flowers. [*Halesia tetraptera.*] (*Torr. Bot. Club Bull. XI. 50-52. 1884.*) [Ecological.]
- **Wahl, Carl von.** [*Halesia tetraptera.*] (*Bibl. Bot. VII. pt. 40, pp. 15-16, pl. 3. 1897.*)
- **Ramaley, Francis.** [*Mohrodendron carolinum.*] (*Minnesota Bot. Stud. II. 82, pl. 4. [1899.]*)
- H. diptera:** **Loddiges, Conrad & Sons.** *Halesia diptera.* (*Loddiges' Bot. Cab. XII. pl. 1172. 1826.*)
- **Buckley, S. B.** [*Halesia reticulata.*] (*Acad. Nat. Sci. Philadelphia Proc. 1860, p. 444. 1861.*)

## LISSOCARPA

- Oliver, D[aniel].** *Lissocarpa Benthami* Gürke. (*Hooker's Ic. Plant. XXV. pl. 2413. 1896.*)

## PAMPHILIA

- Delessert, Benjamin.** [*Pamphilia styracifolia.*] (*In his Icones selectae, V. 18-19, pl. 42. 1846.*)
- Baillon, H[enri].** Sur quelques affinités des *Erythralium* et des *Pamphilia.* [1892.] (*Soc. Linn. Paris Bull. II. 996-999. 1898.*)

## PTEROSTYRAX

- Siebold, P. F. von & Zuccarini, J. G.** [*Pterostyrax micranthum, P. hispidum.*] (*Akad. Wiss. München Abh. Math. Phys. Cl. IV. pt. 3, pp. 131-132. 1846.*)
- Sargent, C. S.** (*Gard. & For. VI. 273. 1893.*) [Species of eastern Asia.]

## STYRAX (BENZUIN, FOVEOLARIA, STRIGILIA)

- Kirsten, J. J. (praeses).** Exercitatio de *Styrace.* (Diss.) 32 pp. Q. Altorfii, 1736. †
- Cavanilles, A. J.** [*Styrax.*] [1788.] (*In his Monadelphiae classis dissertationes, pp. 339-340, pl. 188. 1790.*)
- Thunberg, C. P. (praeses).** De *Styrace.* (Diss.) (Laurentius Johannes Prytz.) 14 pp. sq. D. Upsaliae, [1813].
- Champion, J. G. & Bentham, George.** (*Hooker's Jour. Bot. & Kew Gard. Misc. IV. 304-305. 1852.*) [Species of eastern Asia.]
- Warming, E[ugen].** (*Naturh. For. Kjöbenhavn Vidensk. Meddel. ser. 3, VI. 61-64. 1874.*) [South American species.]
- Bachmann, Otto.** (*Flora, LXIX. 408. 1886.*) [Morphological.]
- Sargent, C. S.** (*Gard. & For. VI. 273-274. 1893.*) [Species of eastern Asia.]
- S. americanus:** **Sims, John.** *Styrax laevigatum.* (*Bot. Mag. XXIII. pl. 921. 1806.*)
- **Loddiges, Conrad & Sons.** *Styrax laevigatum.* (*Loddiges' Bot. Cab. X. pl. 960. 1824.*)
- **[Lindley, John].** *Halesia parviflora.* (*Bot. Reg. XI. 952, pl. 1825.*)
- S. argenteus:** **Fresl, K. B.** (*In his Reliquiae Haenkeanae . . . II. 60. [1835-36.]*)
- S. benzoin:** **Dryander, Jonas.** Botanical description of the Benjamin tree of Sumatra. (*Roy. Soc. Philos. Trans. LXXVII. pt. 2, pp. 307-309, pl. 12. 1787.*) — Botanische Beschreibung von dem Benzoe-Baum von Sumatra. (*Mag. Bot. Zürich, I. pt. 2, pp. 69-71. 1787.*)
- **Burnett, M. A.** (*In her Plantae utiliores, IV. no. 97, pl. 1850.*)

- Styrax conterminus:** Smith, J. D. (*Bot. Gaz.* XVIII. 5. 1893.)
- S. ferrugineus:** Nees von Esenbeck, [C. G.] & Martius, [C. F. P.] von. (*Leop.-Carol. Akad. Naturf. Verh.* XI. (III.), p. 88. 1823.)
- S. Fortunei:** Hance, H. F. (*Jour. Bot.* XX. 36-37. 1892.)
- S. foveolaria:** Cavanilles, A. J. [*Strigilia racemosa.*] (*In his Monadelphiae classis dissertationes*, p. 358, pl. 201. 1790.)  
— Delessert, Benjamin. [*Foveolaria ferruginea.*] (*In his Icones selectae*, V. 19, pl. 43. 1846.)
- S. glabrescens:** Smith, J. D. [*Styrax guatemalensis.*] (*Bot. Gaz.* XV. 27-28. 1890.)
- S. grandifolius:** Loiseleur-Deslongchamps, J. L. A. (*In his Herbarium général*, V. 310, pl. 1821.)  
— Loddiges, Conrad & Sons. *Styrax grandifolium.* (*Loddiges' Bot. Cab.* XI. pl. 1016. 1825.)  
— Drapez, [Auguste]. (*In his Herbarium de l'amateur* . . . II. 135, pl. 1829.)
- S. Hemsleyanus:** Diels, L[udwig]. (*Bot. Jahrb.* XXIX. pt. 3-4, p. 530. 1900.)
- S. japonicus:** Regel, E[duard] von. *Styrax japonicum* Sieb. et Zucc. (*Gartenfl.* XVII. 193, pl. 583. 1868.)  
— Hooker, Sir J. D. *Styrax serrulatum.* (*Bot. Mag.* XCVIII. pl. 5950. 1872.)  
— Carrière, E. A. *Styrax japonicum.* (*Rev. Hort.* 1888, p. 320, il. 67.)
- S. leprosus:** Hooker, [Sir W. J.] & Arnott, [G. A. Walker-]. (*Hooker Jour. Bot.* I. 282. 1834.)
- S. macrophyllus:** G[é]el, P. C. van. (*In his Sertum botanicum* . . . 2 pp., 1 pl. 1828-32.)
- S. obassia:** Hooker, Sir J. D. *Styrax Obassia.* (*Bot. Mag.* CXV. pl. 7039. 1869.)
- S. officinalis:** Kerner, J. S. (*In his Darstellung vorzüglicher ausländischer Bäume und Gesträuche* . . . p. 2, pl. 12. 1796.)  
— Andrews, Henry. *Styrax officinale.* [1810.] (*Andrews Bot. Rep.* X. pl. 631.)  
— Loddiges, Conrad & sons. *Styrax officinale.* (*Loddiges' Bot. Cab.* X. pl. 928. 1824.)  
— Krinos, S. D. [*Krinos, S. D.*] *Περὶ Στύρακος διατριβή.* [*On Styrax officinalis.*] 27 pp. O. Athens, 1862.  
— Le Monnier, [Georges]. (*Ann. Sci. Nat. Bot.* ser. 5, XVI. 269, pl. 11. 1872.) [Anatomical.]  
— Tieghem, [Philippe] van & Douillot, H. (*Ann. Sci. Nat. Bot.* ser. 7, VIII. 235, pl. 16. 1868.) [Anatomical.]  
— Watson, [Serenio]. [*Styrax jaliscana.*] (*Amer. Acad. Proc.* XXVI. 144. 1891.)  
— Haynald, Ludwig. (*In his Plantae qui fournissent les gomme* . . . pl. [12]. 1894.)  
— Legré, [Ludovic]. [*Le Styrax officinale en France.*] (*Soc. Bot. France Bull.* XLIV. apx. pp. 143-153. 1897.)
- S. Pentlandianus:** Remy, Jules. (*Ann. Sci. Nat. Bot.* ser. 3, VIII. 229. 1847.)
- S. peruvianus:** Zahlbruckner, A[lexander]. (*Naturh. Hofmus. Wien Ann.* VII. 4. 1892.)
- S. portoricensis:** Urban, Ignatz. (*Bot. Jahrb.* XV. 337-338. 1893.)
- S. Ramirezii:** Ramirez, [José]. Una especie nueva de *Styrax* de México (*Styrax Ramirezii* Greenman). [1899.] (*Naturaleza*, ser. 2, III. 365-367, pl. 21. [1897]—)
- Greenman, J. M. (*Amer. Acad. Proc.* XXXIV. 568-569. 1899. — *Amer. Acad. Proc.* XXXV. 309-310. 1900.)
- S. rugosus:** Kuns, Sulpiz. (*As. Soc. Bengal Jour.* XL. pt. 2, pp. 61-62. 1871.)
- S. Shiraianus:** Makino, T[omitarō]. (*Bot. Mag. Tokyo*, XII. pt. 2, p. 50. 1898.)
- S. suberifolius:** Hooker, Sir W. J. & Arnott, G. A. [Walker-]. (*In their Botany of Capt. Beechey's voyage* . . . p. 196, pl. 40. [1830]-41.)
- S. subpaniculatus:** Vriese, W. H. de. (*In his Plantae novae* . . . Indiae batavae orientalis . . . pp. 9-10, pl. 3. 1845.)

## 193. OLEACEAE

## Taxonomy

- Richard, Achille]. Observations sur les familles des Jasminees et des Oleinees. (*Ann. Sci. Nat.* VII. 350-353. 1826.)
- Candolle, A. P. de. Jasmineae. (*In* CANDOLLE, A. P. de & Alphonse de. *Prodromus* . . . VIII. 300-316. 1844.)  
— Oleaceae. (*In* CANDOLLE, A. P. de & Alphonse de. *Prodromus* . . . VIII. 273-299. 1844.)
- Blume, C. L. (*In his Museum botanicum lugduno-batavum* . . . I. 310-319. [1849.]  
— [Jasminaceae.] (*In his Museum botanicum lugduno-batavum* . . . I. 270-282, 320, il. 51. [1849.]
- Eichler, A. W. Oleaceae et Jasmineae. [1868.] (*In* MARTIUS, K. F. P. von & others. *Flora brasiliensis*, VI. pt. 1, col. 301-322, pl. 84-85. 1860-68.)
- Bentham, George. Notes on the gamopetalous orders belonging to the campanulaceous and oleaceous groups. (*Linn. Soc. Jour. Bot.* XV. 1-16. 1877.)
- Knoblauch, E[mil]. Oleaceae africanae. — *In* ENGLER, A[dolf]. Beiträge zu Flora von Afrika. (*Bot. Jahrb.* XVII. 527-539. 1893.)  
— Zur Kenntniss einiger Oleaceen-Genera. (*Bot. Centr.* LXI. 81-87, 129-136. 1895.)  
— Oleaceae. (*In* ENGLER, A[dolf] & PRANTL, K[arl]. Die natürlichen Pflanzenfamilien, IV. pt. 2, pp. 1-16, il. 1-9; Nachträge, p. 281; Nachträge II., p. 54. 1895-1900.)
- Matsumura, J[inzō]. Oleaceae formosanae. (*Bot. Mag. Tokyo*, XII. pt. 2, pp. 29-30. 1898. — Also in his *Notulae ad plantas asiaticas orientales*, fasc. 1, pp. 12-13. 1898.)  
— *Osmanthus marginatus* var. *formosana*, n. var.

## Morphology

- Frillieux, É. [E.]. De la structure des poils des Oléacées et des Jasminees. (*Soc. Bot. France Bull.* II. 769-772. 1855. — *Ann. Sci. Nat. Bot.* ser. 4, V. 5-14, pl. 2-3. 1856.) — Reprinted: 10 pp. 2 pl. O. n. t-p. [Paris, 1855.] — Hairs in Oleaceae and Jasmineae. (*Edinb. New Philos. Jour.* new ser. IV. 375. 1856.)
- Wydler, Heinrich. (*Flora*, XLIII. 626-629. 1860.)
- Kohl, G. F. Vergleichende Untersuchung über den Bau des Holzes der Oleaceen. (Diss.) 33 pp. O. Leipzig, 1881.
- Baillon, H[enri]. Les ovules des Oléacées. [1862-91.] (*Soc. Linn. Paris Bull.* I. 319-320, 378, 421, 499-500, 658-659; II. 939-941. 1889-98.)
- Pirotta, R[omualdo]. Sulla struttura del seme nelle Oleacee. (*Ist. Lombard. Sci. Lett. Rendic.* ser. 2, XVI. 807-815. 1883.) — Reprinted: 9 pp. O. n. t-p. [Milano, 1883.]  
— Sulla struttura del seme nelle Oleacee. (*Ist. Bot. Roma Ann.* I. (1884), pp. 1-48, pl. 1-5. 1885.)
- Vesque, J[ulien]. (*Ann. Sci. Nat. Bot.* ser. 7, I. 268-278, pl. 13. 1885.)
- Pirotta, R[omualdo]. Oleacee. — Contribuzione all'anatomia comparata della foglia, I. (*Ist. Bot. Roma Ann.* II. (1885), pp. 22-47, pl. 2. 1886.) — Reprinted: 28 pp. 1 pl. Q. Roma, 1886.
- Bachmann, O[tto]. (*Flora*, LXIX. 408-409. 1886.)
- Dies, R[udolf]. (*Flora*, LXX. 535-536. 1887.)
- Pirotta, R[omualdo]. Sull'endosperma delle Gelsominee. (*Malpighia*, I. 427-434, pl. 11. 1887.) — Reprinted: 8 pp. 1 pl. O. t-p-c. [Messina, 1887.]  
— [Sopra un carattere delle Gelsominee.] (*Soc. Bot. Ital. Bull.* 1892, pp. 138-139.)
- Pomrencke, W[erner]. (*Bot. Gart. Breslau Arbeit.* I. 51-52, pl. 1. 1892.) [Structure of wood.]
- Grélot, P[aul]. (*Ann. Sci. Nat. Bot.* ser. 8, V. 12-16, pl. 1. 1897.)
- Olos, D[ominique]. Tendence de la fleur des Oléacées vers la tétrandrie. — Glanes de faits de morphologie végétale, VII. (*Acad. Sci. Toulouse Bull.* II. (1898-99), p. 143. 1899.)

## Physiology

- Enon, H. Étude chimique sur les Oléacées. (*Soc. Linn. Maine-et-Loire Ann.* IV. 147-153. 1861.)
- Robert, Eug[ène]. Relation entre la famille des Oléacées et les Morilles. (*Soc. Bot. France Bull.* XII. 244-246. 1865.)
- Stock, Georg. (*Beitr. Biol. Pflanz.* VI. 222-223, 224. 1893.) [Chemical.]

## CHIONANTHUS

- Carrière, E. A. 1875. — See vol. I. 192: PHYSIOLOGY. VITALITY.

- Meehan, Thomas.** Note on Chionanthus. (*Acad. Nat. Sci. Philadelphia Proc.* 1887, pp. 280-281, 2 il. 1888.) [Morphological.]
- Koorders, S. H.** (*Meded. Lands Plantent.* XIX. 526-527, 637-638. 1896.) [Malayan species.]
- C. retusa:** [Lemaire, Charles.] (*Jard. Fleur.* III. misc. pp. 116-117, il. 1853.)
- [Lindley, John & Paxton, Joseph.] (*Paxton's Flow. Gard.* III. 85-86, il. 273. 1853.)
- Maximowicz, C. J. [Chionanthus chinensis.] (*Acad. Sci. St. Pétersb. Bull.* XX. 430-431. 1875. — *Acad. Sci. St. Pétersb. Mél. Biol.* IX. 393-394. 1877.)
- Shirai, M. Chionanthus chinensis Maxim. (*Bot. Mag. Tokyo*, VIII. 98-99, pl. 3. 1894.)  
In Japanese.

- C. virginica:** Guimpel, Friedrich, Otto, Friedrich & Hayne, F. G. (*In their Abbildungen der fremden . . . Holzarten*, pp. 93-94, pl. 73. 1825.)
- Loddiges, Conrad & Sons. Chionanthus virginica. (*Loddiges' Bot. Cab.* XIII. pl. 1264. 1827.)
- Regel, Eduard von. Chionanthus virginica Linné  $\beta$  maritima Pursh. (*Gartenfl.* XVI. 357, pl. 564. 1887.)
- Douliot, H. [Chionanthus maritima.] (*Ann. Sci. Nat. Bot.* ser. 7, X. 380, il. 58. 1889.) [Anatomical.]
- Schult, Witold von. Ueber ein Glycosid aus Chionanthus virginica. (*Pharm. Zeitschr. Russl.* XXXII. 593-595. 1889.)
- Britton, James. Linociera cotinifolia = Chionanthus virginicus. (*Jour. Bot.* XXXII. 38-40. 1894.)

#### FONTANESIA (DESPONTAINESIA)

- F. Fortunei:** Carrrière, É. A. J. Sur le Fontanesia Fortunei. (*Rev. Hort.* 1859, p. 43-44, il. 9.)
- Debeaux, J. O. [Fontanesia phylliraeoides var. sinensis.] (*Soc. Linn. Bordeaux Act.* XXX. 93-94. 1875.)
- Hance, H. F. A Chinese Fontanesia. (*Jour. Bot.* XVII. 135-137. 1879.)
- Maximowicz, C. J. [Fontanesia phylliraeoides var. sinensis.] (*Soc. Nat. Moscou Bull.* LIV. pt. 1, pp. 32-33. 1879.)
- F. phylliraeoides:** Labillardiere, J. J. (*In his Icones plantarum Syriae rariorum . . . I. pt. 1*, pp. 9-10, 1 pl. 1791.)
- Hoffmannegg, J. C. von. [Desfontainesia phylliraeoides.] (*In his Verzeichniss der Pflanzenkulturen . . . pp. 56, 170. 1824.*)
- Guimpel, Friedrich, Otto, Friedrich & Hayne, F. G. (*In their Abbildungen der fremden . . . Holzarten*, pp. 115-116, pl. 91. 1825.)
- Loddiges, Conrad & Sons. Fontanesia phylliraeoides. (*Loddiges' Bot. Cab.* XIV. pl. 1308. 1828.)

#### FORESTIERA (ADELIA P. BROWNE, BORYA, NUDILUS; MYRICA spec.)

- Rafinesque-Schmalz,** C. S. [Nudilus paradoxus.] (*Atlantic Jour.* VI. 176. 1832-33.)
- Tulasne, L. R.** (*Ann. Sci. Nat. Bot.* ser. 3, XV. 263-265. 1851.)
- Torrey, John.** (*In Emory, W. H. Report on the United States and Mexican boundary survey . . . II. pt. 1*, pp. 167-168. 1859.)
- Gray, Asa.** A revision of the genus Forestiera. (*Amer. Acad. Proc.* IV. 363-366. 1860.)
- Sargent, C. S.** (*Gard. & For.* II. 448. 1889.) [North American species.]
- Coville, F. V.** [Adelia parvifolia.] (*Contrib. United States Nat. Herb.* IV. 148. 1893.)
- F. cartaginensis:** Smith, J. D. (*Bot. Gaz.* XXIV. 396. 1897.)
- F. ligustrina:** Nuttall, Thomas. [Forestiera pubescens.] (*Amer. Philos. Soc. Trans.* ser. 2, V. 177. 1837.)
- Buckley, S. B. [Forestiera autumnalis.] (*Acad. Nat. Sci. Philadelphia Proc.* 1862, p. 7. 1863.)
- Gray, Asa. Tennessee plants. (*Bot. Gaz.* V. 3-4. 1880.) [Ecological.]
- Olos, D[ominique]. [Borya ligustrina.] (*Soc. Bot. France Bull.* XXXVI. apx. p. 211. 1889.) [Teratological.]
- F. neo-mexicana:** Gray, Asa. (*Amer. Acad. Proc.* XII. 63. 1877.)
- F. ovata:** Birelli, G[iovanni]. [Adelia ovata.] (*In his Catalogus plantarum . . . p. 2. 1815.*)

**Forestiera porulosa:** Jacquin, N. J. Baron von. [Myrica segregata.] (*In his Icones plantarum rariorum*, III. pl. 19, 625. 1788-93. — *Also in his Collectanea . . . II. 273-275. 1788.*)

— Didrichsen, F. [Forestiera Jacquiniana.] (*Linnaea*, XXIX. 737. 1858.)

**F. racemosa:** Watson, S[ereno]. (*Amer. Acad. Proc.* XXV. 158. 1890.)

**F. tomentosa:** Watson, S[ereno]. (*Amer. Acad. Proc.* XXV. 157-158. 1890.)

#### FORSYTHIA

**Meehan, Thomas.** On the seed vessels of Forsythia. (*Acad. Nat. Sci. Philadelphia Proc.* 1868, p. 334.)

**Gray, Asa.** Dimorphism of Forsythia. (*Gard. Chron.* 1873, p. 778.)

**Hooker, [Sir] J. D.** Forsythia. (*Gard. Chron.* ser. 2, VII. 343. 1877.) [Morphological.]

**Meehan, Thomas.** Observations on Forsythia. (*Acad. Nat. Sci. Philadelphia Proc.* 1883, pp. 111-112. 1884.) [Morphological.]

**Bruel, J.** Étude sur les phénomènes de la fécondation dans le genre Forsythia. (*Soc. Linn. Bordeaux Act.* XLIV. 347-348, pl. 11. 1890.)

**Westermaier, Max.** 1890. — See vol. I. 122: EMBRYOLOGY.

**Mágoösy-Dietz, Sándor.** A Forsythia heterostylia. (Heterostyly of Forsythia.) (*Természeti Köz. Pótfüz.* 1891, pp. 117-121.)

**Bahder, A[lfred].** Ueber Dimorphismus bei Forsythia. (*Gartenfl.* XL. 395-400, il. 82. 1891.)

**Russell, W[illiam].** (*Ann. Sci. Nat. Bot.* ser. 7, XV. 162-163, pl. 2. 1892.) [Morphological.]

**Hildebrand, Friedrich.** Ueber die Forsythien. (*Gartenfl.* XLIII. 617-620, il. 110. 1894.) [Morphological.]

— Ueber die Heterostylie und Bastardirungen bei Forsythia. (*Bot. Zeit.* LII. pt. 1, pp. 191-200, pl. 6. 1894.)

**Westermaier, Max.** (*Beitr. Wiss. Bot.* I. 256-259, pl. 5. 1896.) [Anatomical.]

**Springer, L. A.** Dendrologische schetsen. (*Tijdschr. Tuinb.* III. 13-20, 3 il. 1898.)

**F. europaea:** Baldacci, Antonio. Ricerche sulla struttura [sic] della foglia e del caule della Forsythia europaea Degen et Baldacci. (*Accad. Sci. Bologna Mem.* ser. 5, VIII. 155-164, 2 pl. 1899-1900.) — Reprinted: 12 pp. 2 pl. F. Bologna, 1900.

**F. intermedia:** Zabel, H[einrich]. Forsythia intermedia (=Fors. suspensa  $\times$  viridissima). (*Gartenfl.* XXXIV. 35-37, pl. 1182. 1885.)

**F. suspensa:** Hooker, [Sir] W. J. Forsythia suspensa. (*Bot. Mag.* LXXXIII. pl. 4995. 1857.)

— [Houtte], L[ouis] van. Forsythia suspensa. (*Flore Serr.* XII. 135-137, pl. 1253. 1857.)

— [Lemaire, Charles.] (*Ill. Hort.* IV. 76. 1857.)

— Fortune, Robert. Note on a new Forsythia from Peking. (*Gard. Chron.* 1864, p. 412.)

— Bahder, A[lfred]. Forsythia suspensa. (*Gard. Chron.* ser. 3, XIX. 566. 1896.)

**F. viridissima:** Lindley, J[ohn]. (*Hort. Soc. Lond. Jour.* I. 226-228; II. 157. 1846-47.)

— Lindley, John. Forsythia viridissima. (*Bot. Reg.* XXXIII. 39, pl. 1847.) — [French translation.] (*Flore Serr.* III. pt. 8, 2 pp. pl. 9. 1847.)

— Morren, [Charles]. Forsythia viridissima Lindl. (Forsythie très verte). (*Soc. Agric. Bot. Gand Ann.* III. 373-374, pl. 159. 1847.)

— Hooker, [Sir] W. J. Forsythia viridissima. (*Bot. Mag.* LXXVII. pl. 4587. 1851.)

— [Lemaire, Charles.] Forsythia viridissima. (*Jard. Fleur.* II. 2 pp., pl. 147. 1852.)

#### FRAXINUS (ORNUS; CHIONANTHUS spec.)

##### Taxonomy

**Hoffmann, G. F.** 1787. — See vol. I. 263: PHYTOGRAPHY. MISCELLANEOUS TAXONOMIC PUBLICATIONS.

**Dureau de la Malle, A.** [A. J. C.]. Antiquité botanique. Mémoire ou dissertation sur les espèces de Frênes connus des anciens. 24 pp. O. n. t-p. n. p., [18. .]?

— Mémoire sur les espèces de Frênes connus des anciens. (*Mus. Hist. Nat. Paris Ann.* IV. 242-248. 1804.)

**Bosc**, [Louis]. Notice agronomique sur les diverses espèces de Frênes qui se cultivent en ce moment dans les jardins et pépinières des environs de Paris. (*Acad. Sci. Paris Mém.* 1808, pt. 1, pp. 195-228. 1809. — [Extract.] (*Soc. Philom. Bull.* [ser. 2], I. 118-121. 1807-[09].)

**Hoffmannsegg**, J. C. von. (*In his Verzeichniss der Pflanzenkulturen . . . Nachtrag II.*, pp. 29, 118-120. 1826.)

**David**, I. Observations monographiques sur le genre Frêne (*Fraxinus*). (*Inst. Hort. Fromont Ann.* VI. 201-211, 292-306. 1834.) — Reprinted: 27 pp. O. n. t-p. [Fromont, 1834.]

**Scheele**, Adolf. [*Fraxinus simplicifolia*, *F. coriariaefolia*.] (*Linnaea*, XVII. 349-350. 1843.)

**Leland**, C. G. The Ash tree. (*Continent. Month.* II. 682-688. 1862.)

**Wenzig**, Theodor. Die Eschen, *Fraxinus*; eine systematische Skizze. (*Garten-Zeit.* II. 89-97, il. 32. 1883.) — Reprinted: 8 pp. 1 il. Q. n. t-p. [Berlin, 1883.]

— Die Gattung *Fraxinus* Tourn. (*Bot. Jahrb.* IV. 165-188, pl. 2. 1883.)

The Ash. (*Timber Trades Jour.* XXI. 3. 1886. — *Amer. Arch. Build. News*, XX. 9-10. 1886.)

Scandinavian mythology concerning Ash.

**Dieck**, G. Zwei neue Eschenbastarde. (*Deutsch. Garten-Zeit.* 1886, pp. 416-418, il. 91-92.)

**Wesmael**, Alfred. Monographie des espèces du genre *Fraxinus*. (*Soc. Bot. Belg. Bull.* XXXI. pt. 1, pp. 69-117. 1892.) — Reprinted: 49 pp. O. n. t-p. [Bruxelles, 1892.]

**Faxton**, George. The Ash. (*Knowledge*, XIX. 234-235, 2 il. 1896.) [Popular treatment.]

**Koehne**, E[mil]. Ueber einige *Fraxinus*-Arten. (*Gartenft.* XLVIII. 282-288. 1899.) — Reprinted: 7 pp. O. n. t-p. [Berlin, 1899.]

#### North America

**Willdenow**, C. L. — *In* MÜHLENBERG, H. E. (*Ges. Naturf. Freunde Berlin Neu. Schrift.* III. 392-394. 1801.)

**Rafinesque-Schmalz**, C. S. [Ornus.] (*Amer. Month. Mag.* II. 175. 1817-[18].)

**Buckley**, S. B. Notes on some of the American Ash trees (*Fraxinus*) with descriptions of new species. (*Acad. Nat. Sci. Philadelphia Proc.* 1862, pp. 2-5. 1863.)

**Wesmael**, Alfred. American species of Ash. (*Gard. & For.* V. 286. 1892.)

#### Asia

**Koch**, K[arl]. (*Linnaea*, XXIII. 597-598. 1850.) [Species of western Asia.]

**Sargent**, C. S. (*Gard. & For.* VI. 274. 1893.) [Species of eastern Asia.]

#### Africa

**Ball**, John. (*Linn. Soc. Jour. Bot.* XVI. 564. 1878.) [Species of North Africa.]

#### Morphology

**Hoffmann**, G. F. (*In his Observationes botanicae*, p. 15. [1787].)

**Gausby**, Robert. Curious illustration of vegetable morphology. (*Intell. Observ.* II. [1862-63], p. 42. 1863.)

Frak form assumed by a branch of an Ash tree.

**Müller**, N. J. C. 1866. — See vol. I. 132: MORPHOLOGY AND ANATOMY. MERISTEMATIC TISSUES.

**Foerste**, A. F. Abnormal phyllotactic conditions as shown by the leaves or flowers of certain plants. (*Bot. Gaz.* XVI. 159-166, pl. 14. 1891. See p. 165.)

**Wahl**, Carl von. (*Bibl. Bot.* VII. pt. 40, pp. 11-12, pl. 2. 1897.)

**Lubbock**, John. (*Linn. Soc. Jour. Bot.* XXXIII. 213, il. 1898.)

**Jackson**, R. T. (*Boston Soc. Nat. Hist. Mem.* V. pt. 4, pp. 105-107, pl. 18. 1899.)

#### Physiology

**Petunnikow**, [Alexis]. Note sur la formation de la manne. (*Soc. Bot. France Bull.* XIV. 169-170. 1867.)

**Hilger**, [Albert]. 1871. — See vol. I. 175: PHYSIOLOGY. METABOLIC PROCESSES.

**Rulf**, Paul. 1884. — See vol. I. 204: PHYSIOLOGY. GERMINATION.

**Kropp**. Welche Eschen bleiben am längsten im grünen Schmuck? (*Ill. Monatsh. Gartenb.* IV. 231-232. 1885.)

#### Enumeration of Species

**F. americana**: Tieghem, P[hilippe] van & Douliot, H. (*Ann. Sci. Nat. Bot.* ser. 7, VIII. 248, pl. 17. 1838.) [Anatomical.]

— The White Ash. (*Gard. & For.* VII. 402, il. 54. 1894.)

— **Roethrock**, J. T. The White Ash (*Fraxinus americana*). (*For. Leaves*, IV. 120-122, 2 pl., 3 il. 1894.)

— **Nash**, G. V. [*Fraxinus epiptera*.] (*Torr. Bot. Club Bull.* XXII. 153. 1895.)

— **Foerste**, A. F. (*Bot. Gaz.* XXIII. 460, il. 3. 1897.) [Teratological.]

**F. angustifolia**: Coutinho, A. X. P. (*Soc. Brot. Bol.* XII. 14-16. 1895.)

**F. australis**: Cambessèdes, Jacques]. [*Fraxinus excelsior*  $\beta$  *australis*.] (*Mus. Hist. Nat. Paris Mém.* XIV. 280. 1827.)

**F. biloba**: Déséglise, A[lfred]. Notes et observations sur plusieurs plantes de France et de Suisse. (*Soc. Étud. Sci. Angers Bull.* X. (1880), pp. 229-234. 1881. See p. 233.)

**F. biltmoreana**: Beadle, C. D. (*Bot. Gaz.* XXV. 358. 1898.)

**F. Bungeana**: Hance, H. F. (*Linn. Soc. Jour. Bot.* XIII. 83. 1873. — *Jour. Bot.* XIII. 133-134. 1875.)

— [Sargent], C. S. *Fraxinus Bungeana*. (*Gard. & For.* VII. 4-6, il. 1. 1894.)

**F. caroliniana**: Buckley, S. B. [*Fraxinus Nuttallii*.] (*Acad. Nat. Sci. Philadelphia Proc.* 1860, p. 444. 1861.)

**F. chinensis**: Hance, H. F. (*Jour. Bot.* XXI. 323. 1883.)

**F. coriacea**: Watson, Sereno. (*Amer. Nat.* VII. 302. 1873. — Also in [WATSON, Sereno & others]. Catalogue of plants collected . . . 1871-73 . . . p. 15. 1874.)

— **Roethrock**, J. T. (*In* REPORT upon the United States geographical surveys west of the one hundredth meridian, in charge of Geo. M. Wheeler . . . VI. Botany, pp. 185-186, pl. 22. 1878.)

**F. cuspidata**: Torrey, John. (*In* EMORY, W. H. Report on the United States and Mexican boundary survey . . . II. pt. 1, pp. 166-167. 1859.)

— Sargent, C. S. (*Gard. & For.* II. 447. 1889.)

**F. dentata**: Tausch, I. F. (*Flora*, XXI. pt. 2, p. 751. 1838.)

**F. dimorpha**: Cosson, E[rmest] & Durieu de Maisonneuve, [M. C.]. (*Soc. Bot. France Bull.* II. 367. 1855.)

**F. dipetala**: Hooker, [Sir] W. J. & Arnott, G. A. W[alker]. (*In their Botany of Capt. Beechey's voyage . . .* pp. 362-363, pl. 87. 1830-41.)

— Jacques, [Antoine]. [*Ornus quadrialata*.] (*Soc. Hort. France Jour.* IV. 679-680. 1858.)

— **Torrey**, John. [*Fraxinus dipetala* var. *trifoliolata*.] (*In* EMORY, W. H. Report on the United States and Mexican boundary survey . . . II. pt. 1, p. 167. 1859.)

— **Kellogg**, A[ibert]. [*Chionanthus fraxinifolia*.] (*California Acad. Sci. Proc.* V. (1873-74), pp. 18-19. 1875.)

**F. excelsior**: Taxonomy

— **Hoffmannsegg**, J. C. von. [*Fraxinus pendula*.] (*In his Verzeichniss der Pflanzenkulturen . . .* p. 61. 1824.)

— **McG.**, W. Notice respecting the existence of *Fraxinus excelsior*, as an indigenous tree in Scotland. (*Edinb. New Philos. Jour.* [IX.] 189-190. 1830.)

— **Wagner**, R. Die selbstständige Wieder-Entstehung einer Pflanzen-Varietät aus dem Samen der Stammart. [*Fraxinus excelsior* var. *monophylla*.] (*Naturh. Ver. Preuss. Rheinl. Verh.* XXXI. Correspbl. p. 39. 1874.)

— **Goiran**, A[gostino]. Sulla presenza di *Fraxinus excelsior* L. nei monti veronesi. (*Soc. Bot. Ital. Bull.* 1892, pp. 95-97.)

— **Kuhla**, Fritz. (*Bot. Centr.* LXXI. 226-227. 1897.)

— Morphology

— **Guillard**, Achille. (*Ann. Sci. Nat. Bot.* ser. 3, VIII. 323, pl. 17, 18. 1847.)

— **Hanstein**, [Johannes]. Eine geweihartige Fasciation eines Eschenschweiges. (*Niederrhein. Ges. Nat. Heilk. Sitzber.* 1870, p. 142.)

— **Gris**, Arthur. (*Ann. Sci. Nat. Bot.* ser. 5, XIV. 77, pl. 4. 1872.)

— **Mussat**, E. [1876.] (*Soc. Linn. Paris Bull.* I. 89. 1889.) [Structure of wood.]



- Fraxinus excelsior:** Olivier, Louis. (*Ann. Sci. Nat. Bot.* ser. 6, XI. 132, pl. 7. [1800-81.]  
 — Hallensleben, H. Eine konstant verbänderte Esche. (*Garten-Zeit.* IV. 35. 1885.)  
 — Lubbock, John. (*Linn. Soc. Jour. Bot.* XXII. 360, il. 46. 1887.)  
 — Schulz, A[ugust]. (*Deutsch. Bot. Ges. Ber.* X. 401-409. 1892.)  
 — Flot, Léon. (*Ann. Sci. Nat. Bot.* ser. 7, XVIII. 111, pl. 6. 1893.)  
 — Gagnepain, [François]. Nouvelles notes tératologiques. (*Soc. Bot. France Bull.* XLI. 605-611. 1894. See pp. 606-608.)  
 — Massalongo, [Caro]. (*Nuov. Giorn. Bot. Ital.* ser. 2, I. 229. 1894.) [Teratological.]  
 — Schneider, Felix. Untersuchungen über den Zuwachsgang und den anatomischen Bau der Esche (*Fraxinus excelsior*). (*Forstl.-Naturw. Zeitschr.* V. 395-420, 421-438, 3 il. 1898.)  
 — Lotacq, A. L. Sur une fascie présentée par le Frêne commun. (*Monde Plant.* VII. 151. 1897-[98].)  
 — Devaux, H[enri]. (*Ann. Sci. Nat. Bot.* ser. 8, XII. 162, il. 7. 1900.)  
 — Kjellman, [F. R.]. [Organografiska meddelanden.] (*Bot. Notis.* 1900, pp. 107-108.)  
 On seedling plants of *Fraxinus excelsior*.  
 — Physiology  
 — Bree, W. T. Some remarks relating to the fall of an aged Ash tree. (*Mag. Nat. Hist.* VI. 327-335, il. 43-44. 1833.)  
 — Bravais, A[uguste] & Martins, Ch[arles]. Recherches sur la croissance du Pin sylvestre, du Chêne et du Frêne dans le nord de l'Europe. (*In GAIMARD, Paul. Voyages en Scandinavie* . . . II. 1-97. [1843-48 ?])  
 — Bravais, A[uguste] & Martins, Ch[arles]. De la croissance du Chêne et du Frêne près de leur limite septentrionale. (*Ann. Sci. Nat. Bot.* ser. 3, III. 370-377. 1845.)  
 — Steinhause, J[ohn]. Ueber das sogenannte Fraxinin. (*Ann. Chem. Pharm.* XCI. 255-256. 1854.)  
 — Gintl, W. F. Über einige Bestandtheile von *Fraxinus excelsior* L. (*Akad. Wiss. Wien Sitzber.* LVII. pt. 2, pp. 769-778; LIX. pt. 2, pp. 51-62. 1868-69.) — Présence de l'acide malique dans les feuilles de *Fraxinus excelsior* L. (*Jour. Pharm. Chim. Paris*, ser. 4, XII. 60-61. 1870.)  
 — Liénard, E. Une excentricité végétale. (*Rev. Hort.* 1874, pp. 15-17, il. 1.)  
 — Gintl, W. [F.] & Reinitzer, Friedr[ich]. Über die Bestandtheile der Blätter von *Fraxinus excelsior* L. (*Akad. Wiss. Wien Sitzber.* LXXXVI. (1882), pt. 2, pp. 854-871. 1883.) — Reprinted: 18 pp. O. n. t-p. [Wien, 1882.]  
 — Ramann, E[mil] & Will, Hans. (*Zeitschr. Forst. Jagdwes.* XV. 244-251. 1883.) [Chemical.]  
 — Schaar, Ferdinand. Die Reservestoffbehälter der Knospen von *Fraxinus excelsior*. (*Akad. Wiss. Wien Sitzber.* XCIX. (1890), pt. 1, pp. 291-300, 1 pl. 1891.)  
 — Bonnier, Gaston. (*Ann. Sci. Nat. Bot.* ser. 7, XX. 285-286. 1895.) [Ecological.]  
 — Mirande, Marcel. (*Jour. Bot. Paris*, XII. 6. [1898.] [Chemical.]  
 — Tallow, W. [I.]. Ueber die russischen myrmecophilen Pflanzen. (*Bot. Centr.* LXXXIV. 222-224. 1900.)  
 — Miscellaneous  
 — Burnett, M. A. (*In her Plantae utiles* . . . II. no. 45, pl. 1845.)  
 — Maisson, C. Note sur un Frêne remarquable. (*Ann. For. Paris*, V. 395-398, 1 il. 1846.)  
 — [Nördlinger, Hermann.] Eine starke Esche. (*Krit. Bl.* XLIX. pt. 1, p. 212. 1866.)  
 — Graves, J. [A.]. An ancient Ash. (*Gard. Chron.* ser. 2, I. 342, il. 78. 1874.)  
 — Lees, Edwin. Notes on the Ash. (*Gard. Chron.* ser. 2, II. 584-585, il. 116-121. 1874.)  
 — D., E. S. An Ash tree on stilts. (*Gard. Chron.* ser. 2, IV. 614, il. 128. 1875.)  
 — Hutchison, Robert. On the old and remarkable Ash trees (*Fraxinus excelsior*) in Scotland. (*Highl. Agric. Soc. Scotland Trans.* XII. 129-149. 1880.)  
 — Haberland, Maximilian. Die Riesen-Esche im Thiergarten zu Neustrelitz. (*Ver. Freunde Naturg. Mecklenb. Arch.* LI. (1897), p. 155, pl. 5. 1898.)
- Fraxinus Eedenii:** Boerlage, J. G. & Koorders, S. H. Een nieuwe Javaansche boomsoort; *Fraxinus Eedenii* Boerl. et K. (*Natuurk. Tijdschr. Ned. Indië*, LVI. 185-191, 2 pl. 1897.) — Reprinted: 5+1 pp. 2 pl. Q. t-p-c. Batavia, 1898.  
**F. Greggii:** Gray, A[sa]. (*Amer. Acad. Proc.* XII. 63. 1877.)  
 — Sargent, C. S. (*Gard. & For.* II. 447, il. 128. 1889.)  
**F. longicuspis:** Siebold, P. F. von & Zuccarini, J. G. (*Akad. Wiss. München Abh. Math. Phys. Cl.* IV. pt. 3, p. 169. 1846.)  
**F. malacophylla:** Hemslay, W. B. *Fraxinus* (*Ornus*) *malacophylla* Hemsl. (*Hooker's Ic. Plant.* XXVI. pl. 2598. 1899.)  
**F. mandshurica:** Ruprecht, F. J. (*Acad. Sci. St. Pétersb. Bull. Phys.-Math.* XV. 371-372. 1867.)  
 — Maximowicz, C. J. [*Fraxinus mandshurica* var. *japonica*]. (*Acad. Sci. St. Pétersb. Bull.* XX. 432. 1875. — *Acad. Sci. St. Pétersb. Mém. Biol.* IX. 395-396. 1877.)  
**F. Mariesii:** Hooker, [Sir] J. D. *Fraxinus Mariesii*. (*Bot. Mag.* CLX. pl. 6678. 1883.)  
**F. oregona:** Benthams, George. [*Fraxinus latifolia*]. (*In his Botany of the voyage of* . . . Sulphur, p. 33. 1844-46.)  
**F. Ornus:** Wulfen, F. X. (*Arch. Bot. Römer*, III. pt. 3, pp. 423-424. 1806.)  
 — Kochel, Anton. [*Fraxinus Ornus* var. *diversifolia*]. (*In his Plantae Banatus rariores* . . . pp. 44-45, pl. 7. 1828.)  
 — Hogg, John. (*Hooker Jour. Bot.* I. 130. 1834.) [Historical.]  
 — Burnett, M. A. [*Ornus europaea*]. (*In her Plantae utiles* . . . II. no. 37, pl. 1845.)  
 — Reinwardt, C. G. C. Over den boom van Boerhaave. (*Nederl. Inst. Versl. Meded.* V. 118-126, 1 pl. 1845.) — Reprinted: 9 pp. 1 pl. O. n. t-p. [Amsterdam, 1845.]  
 — Dufour, L[éon]. Sur une solution fluorescente tirée du *Fraxinus Ornus*. (*Acad. Sci. Paris Compt. Rend.* L. 31. 1860. — *Jour. Pharm. Chim. Paris*, ser. 3, XXXVIII. 127-128. 1860.) — On a fluorescent solution from *Fraxinus Ornus*, the manna Ash. (*Edinb. New Philos. Jour.* new ser. XII. 308-309. 1860.)  
 — Schuiser von Mueggensburg, Stephan, Kanitz, August & Knapp, J. A. [*Fraxinus Ornus* var. *rotundifolia*]. (*Zool.-Bot. Ges. Wien Verh.* XVI. 116. 1866.)  
 — Massalongo, [Caro]. (*Nuov. Giorn. Bot. Ital.* XXII. 9, pl. 1. 1890.) [Teratological.]  
 — Borbás, Vincenz von. [*Fraxinus Ornus* var. *danubialis*, var. *oxyptera*]. (*In his A Balaton tavának* . . . növényzete, pp. 360-361. 1900.)  
**F. oxyphylla:** Tausch, I. F. [*Fraxinus obliqua*]. (*Flora*, XVII. pt. 2, p. 521. 1834.)  
 — Steven, Christian von. (*Soc. Nat. Moscou Bull.* XXX. pt. 1, pp. 328-329. 1857.)  
 — Boissier, E[dmund] & Buhse, F[edor]. [*Fraxinus oxyphylla* var.]. (*Soc. Nat. Moscou Nouv. Mém.* XII. 146. 1860.)  
 — Franchet, A[drien]. (*Ann. Sci. Nat. Bot.* ser. 6, XVIII. 211. 1884.)  
 — Debeaux, [J.] O. (*Rev. Bot.* XI. 245-246. 1883.)  
**F. platypoda:** Oliver, D[aniel]. *Fraxinus platypoda* Oliv. (*Hooker's Ic. Plant.* XX. pl. 1929. 1891.)  
**F. potamophila:** Herder, F[erdinand] von. — *In* REGEL E[duard] von] & HERDER, F[erdinand] von. (*Soc. Nat. Moscou Bull.* XLI. pt. 1, pp. 65-66. 1868.)  
**F. profunda:** Bush, B. F. (*Missouri Bot. Gard. Rep.* V. 147. 1894. — *Gard. & For.* X. 515. 1897.)  
 — Ashe, W. W. (*Bot. Gaz.* XXVIII. 271. 1899.)  
**F. pubinervis:** Matsumura, J[inzō]. (*Bot. Mag. Tokyo*, XII. pt. 2, p. 14. 1898.)  
**F. quadrangulata:** Meehan, Thomas. [Absence of bud-scales in *Fraxinus quadrangulata*]. (*Acad. Nat. Sci. Philadelphia Proc.* 1871, p. 110.)  
 — Engelmann, G[eorge]. *Fraxinus quadrangulata*. (*Bot. Gaz.* V. 63. 1880. — Also in his Botanical works, p. 523. 1887.)  
 — Shannon, W. P. The range of the Blue Ash, *Fraxinus quadrangulata*. (*Indiana Acad. Sci. Proc.* 1894, pp. 107-108. 1895.)  
**F. raibocarpa:** Regel, E[duard] von. (*Hort. Petrop. Act.* VIII. pt. 3, pp. 685-686, pl. 12. 1884.)  
**F. retusa:** Champion, J. G. & Benthams, George. (*Hooker's Jour. Bot. & Kew Gard. Misc.* IV. 330. 1852.)

**Fraxinus retusa:** Oliver, D[aniel]. *Fraxinus retusa* Champ. var. *Henryana*. (*Hooker's Ic. Plant.* XX. pl. 1930. 1891.)

**F. rhynchophylla:** Hance, H. F. (*Jour. Bot.* VII. 164-165. 1869.)

— Franchet, A[drien]. (*Mus. Hist. Nat. Paris Nouv. Arch.* ser. 2, VI. 83-84, pl. 17. 1883.)

— S[argent], C. S. *Fraxinus rhynchophylla*. (*Gard. & For.* VI. 484, il. 70. 1893.)

**F. rostrata:** Gussone, G[iovanni]. (*In his Plantae rariores* . . . pp. 374-375, pl. 63. 1826.)

— Strobl, P. G. (*Oesterr. Bot. Zeitschr.* XXXIII. 59-61. 1883.)

**F. Schiedeana:** Chamisso, Adalbert von & Schlechtendal, [D. F. L. von]. (*Linnaea*, VI. 391-392. 1831.)

— Torrey, John. [*Fraxinus Schiedeana* var. *parvifolia*]. (*In* EMORY, W. H. Report on the United States and Mexican boundary survey . . . II. pt. 1, p. 166. 1859.)

**F. sogdiana:** Bunge, Alexander von. (*Acad. Sci. St. Pétersb. Mém. Sav. Étr.* VII. 390-391. 1854.)

— Dammer, U[do]. Notizen über einige Pflanzen des Berliner botan. Gartens. (*Bot. Gart. Mus. Berlin Notizbl.* II. 366-368. [1897]-99.)

**F. stenobotrys:** Magnier, Ch[arles]. *Fraxinus stenobotrys* Gdgr. (*Serin. Flor. Select.* I. 30. 1882.)

**F. tamariscifolia:** Jacques, [Antoine]. [*Fraxinus microphylla*]. (*Soc. Hort. France Jour.* IV. 680. 1856.)

**F. velutina:** Torrey, John. (*In* EMORY, W. H. Notes of a military reconnaissance from Fort Leavenworth in Missouri to San Diego in California . . . p. 149. 1848. — Issue 2, p. 149. 1848. — Issue 3, p. 198. 1848.)

— Torrey, John. [*Fraxinus pistaciaefolia*]. (*Rep. Explor. Surv. Mississippi Pacif. Oc.* IV. 128. 1856.)

— Rothrock, J. T. [*Fraxinus pistaciaefolia* f. *tomentosa*]. (*In* REPORT upon the United States geographical surveys west of the one hundredth meridian, in charge of Geo. M. Wheeler . . . VI. Botany, p. 186. 1878.)

— Toumey, J. W. (*Gard. & For.* VIII. 13, il. 2. 1895.)

**F. viridis:** Halsted, B. D. Abnormal Ash leaves. (*Torr. Bot. Club Bull.* XV. 212-213, il. 1888.)

— Bush, B. F. [*Fraxinus viridis pubescens*]. (*Missouri Bot. Gard. Rep.* V. 147. 1894.)

#### HAENIANTHUS

**Grisebach, A.** [H. R.]. [*Haenianthus salicifolius*]. (*Amer. Acad. Mem. new ser.* VIII. pt. 2, p. 518. 1863.)

Urban, Ignatz. (*Bot. Jahrb.* XV. 340-343. 1893.) [West Indian species.]

#### HESPERELAEA

**Gray, A[sa].** [*Hesperelaea Palmeri*]. (*Amer. Acad. Proc.* XI. 83. 1876.)

#### JASMINUM (MOGORIUM; NYCTANTHES spec.)

##### Taxonomy

**Eschenbach, J. F.** (*In his Disputatio physica observationum botanicarum* . . . pp. 12-13. [1784].)

**Vahl, M[artin].** (*In his Symbolae botanicae* . . . III. 1-3. 1794.)

**Schmidt, F[rantz].** (*In his Oesterreichs allgemeine Baumzucht* . . . III. 27-30, pl. 148-150. 1800.)

**Zuccagni, Attilio.** [*Mogorium*]. (*In* ROEMER, J. J. *Collectanea* . . . pp. 114-115. 1809.)

A review of the genus *Jasminum*. (*Bot. Reg.* IX. apx. 7 pp. 1823.)

**Schrank, Franz von Paula von.** (*Flora*, VII. pt. 2, Beil. 1, pp. 3-8. 1824.)

**Stokes, Jonathan.** 1830. — See vol. I. 260: PHYTOGRAPHY. GENERAL TAXONOMY.

**Schlechtendal, D. F. L. von.** (*Linnaea*, XXVII. 512-514. 1854.)

**Visiani, Roberto de.** [*Jasminum Bidwillii*, *J. dianthifolium*]. (*Istit. Veneto Sci. Atti*, ser. 3, IV. 136-137. 1858-59.)

##### Asia

**Decaisne, J[oseph].** (*Mus. Hist. Nat. Paris Nouv. Ann.* III. 404-406. 1834.) [Malayan species.]

**Koch, K[arl].** (*Linnaea*, XXIII. 594-595. 1850.) [Species of western Asia.]

**Kurz, Sulpiz.** (*Jour. Bot.* XIII. 329. 1875.) [Malayan species.]

**Hance, H. F.** (*Jour. Bot.* XX. 37; XXI. 323. 1892-93.) [Species of eastern Asia.]

**Hemsley, W. B.** (*Gard. & For.* II. 291. 1889.) [Species of eastern Asia.]

##### Africa

**Krauss, F[erdinand].** (*Flora*, XXVII. pt. 2, p. 825. 1844.) [South African species.]

**Vatke, Wilh[elm].** (*Linnaea*, XL. 209-211. 1876.) [Species of tropical Africa.]

**Baker, J. G.** (*Kew Bull. Misc. Inform.* 1895, pp. 93-95.)

**Gilg, E[rnst].** — *In* ENGLER, Adolf. (*Bot. Jahrb.* XXVIII. pt. 4, pp. 450-451. 1900.) [South African species.]

##### Morphology

**Wydler, Heinrich.** (*Flora*, XLIII. 629. 1860.)

##### Enumeration of Species

**J. adiantifolium:** Planchon, J. E. (*In his Hortus donatensis* . . . p. 64. 1854-58.)

**J. angulare:** Hooker, [Sir] J. D. *Jasminum angulare*. (*Bot. Mag.* CXII. pl. 6865. 1886.)

**J. arborescens:** Link, H. F. (*Jahrb. Gewächsk.* I. pt. 3, p. 31. 1820.)

**J. artense:** Montrouzier, [Xavier]. (*Acad. Sci. Lyon Mém. Sect. Sci.* ser. 2, X. 231. 1860.)

**J. asphanodon:** Baker, [J. G.]. (*Kew Bull. Misc. Inform.* 1893, p. 13.)

**J. attenuatum:** Clarke, C. B. (*Linn. Soc. Jour. Bot.* XXV. 45. 1890.)

**J. auriculatum:** [Ker, J. B.] *Jasminum auriculatum*. (*Bot. Reg.* IV. 264, pl. 1818.)

— Savi, G[aetano]. (*In his Flora italiana* . . . II. 55, pl. 64. 1822.)

— Klotzsch, Friedrich. [*Jasminum tettense*]. (*In* PETERS, W. C. H. *Naturwissenschaftliche Reise nach Mossambique* . . . p. 284. 1862-64.)

**J. azoricum:** [Ker, J. B.] *Jasminum azoricum*. (*Bot. Reg.* I. 89, pl. 1815.)

— Sims, John. *Jasminum azoricum*. (*Bot. Mag.* XLIV. pl. 1889. 1817.)

**J. bahiense:** Wawra [von Fernsee], Heinrich, Ritter. (*In his Botanische Ergebnisse* . . . p. 101, pl. 70. 1866.)

**J. Bakeri:** Elliot, G. F. Scott-. (*Linn. Soc. Jour. Bot.* XXX. 86. 1895.)

**J. bogosense:** Martelli, Ugolino, conte. (*In his Florula bogosensis* . . . p. 51. 1886.)

**J. caudatum:** Lindley, John. *Jasminum caudatum*. (*Bot. Reg.* XXVIII. 26, pl. 1842.)

**J. crassifolium:** Hasskarl, J. K. (*Flora*, XXVIII. 244-245. 1845.)

**J. didymum:** Hooker, Sir J. D. *Jasminum didymum*. (*Bot. Mag.* CIV. pl. 6349. 1878.)

**J. discolor:** Franchet, A[drien]. (*Mus. Hist. Nat. Paris Nouv. Arch.* ser. 2, X. 59-60. 1887-88.)

**J. dschuricum:** Gilg, [Ernst]. — *In* ENGLER, Adolf. (*Bot. Gart. Mus. Berlin Notizbl.* I. 73. [1895]-97.)

**J. elongatum:** Bergius, P. J. *Nyctanthes elongata*, nova planta indica, quam, descriptione atque icone illustratam, illustrissimae Societati regiae londinensi reverenter offert. (*Roy. Soc. Philos. Trans.* LXI. (1771), pp. 289-291, pl. 11. 1772.)

**J. Engleri:** Gilg, [Ernst]. — *In* ENGLER, Adolf. (*Bot. Jahrb.* XIX. Beibl. no. 47, p. 46. 1895.)

**J. excellens:** King, George & Prain, D[avid]. — *In* PRAIN, D[avid]. (*As. Soc. Bengal Jour.* LXIX. pt. 2, no. 2, pp. 169-170. 1900.)

**J. flexile:** Jacquin, N. J. Baron von. (*In his Plantarum rariorum Horti* . . . schoenbrunnensis . . . icones, IV. 46, pl. 490. 1804.)

**J. floridum:** Bunge, Alexander von. (*Acad. Sci. St. Pétersb. Mém. Sav. Étr.* II. 116. 1835.)

— Lindley, John. *Jasminum subulatum*. (*Bot. Reg.* XXVIII. Misc. notes, p. 57. 1842.)

— Hooker, [Sir] J. D. *Jasminum floridum*. (*Bot. Mag.* CLX. pl. 6719. 1883.)

**J. fruticans:** Gaertner, Joseph. (*Mag. Bot. Neu.* I. 138. 1794.)

- Jasminum fruticans:** [Zorn, Johannes.] (*In his Auswahl schöner . . . Gewächse*, [IV.] 38, pl. 163. 1796.)  
 — Curtis, William. *Jasminum fruticans*. (*Bot. Mag.* XIII. pl. 461. 1799.)  
 — Dufour, Léon. (*Ann. Sci. Nat. Bot.* ser. 7, V. 412, pl. 13. 1857.) [Anatomical.]  
 — Gardin, A. G. (*Ann. Sci. Nat. Bot.* ser. 7, XII. 400, pl. 26. 1890.) [Anatomical.]  
**J. Giraldii:** Diels, L[udwig]. (*Bot. Jahrb.* XXIX. pt. 3-4, p. 534. 1900.)  
**J. glaucum:** Salisbury, R. A. [*Jasminum rivulare*.] (*In his Icones stirpium rariorum . . .* pp. 15-16, pl. 8. 1791.)  
 — Ventenat, E. P. (*In his Description des plantes nouvelles . . . jardin de J. M. Cels*, f. 55, pl. 55. 1800.)  
 — Lindley, John. *Jasminum glaucum*. (*Bot. Reg.* XXIII. 2013, pl. 1837.)  
**J. gracillimum:** Hooker, [Sir] J. D. *Jasminum gracillimum*. (*Bot. Mag.* CVII. pl. 6559. 1881.) — *Jasminum gracillimum* Hook. f. n. sp. (*Gard. Chron.* ser. 2, XV. 9, il. 2. 1881.)  
**J. grandiflorum:** Meerburg, Nic[olaas]. (*In his Plantae rariores . . .* pl. 1. 1789.)  
 — [Ker, J. B.] *Jasminum grandiflorum*. (*Bot. Reg.* II. 91, pl. 1816.)  
 — Targioni-Tozzetti, A[ntonio]. (*In his Raccolta di fiori, frutti ed agrumi . . .* 2 pp., pl. [10]. 1825.)  
 — Baillon, H[enri]. Sur deux cas de monstruosités. [1880.] (*Soc. Linn. Paris Bull.* I. 233-234. 1889.)  
 — Guignard, L[éon]. (*Ann. Sci. Nat. Bot.* ser. 6, XIII. 197, pl. 6. 1882.) [Physiological.]  
 — Heusch, Gustave. Le Jasmin d'Espagne. (*Rev. Hort.* 1892, pp. 158-161, il. 46.) — The Spanish Jasmine. (*Gard. XLI.* 379-381. 1892. — See also pp. 448-449.)  
 — Massalongo, C[aro]. Mostruosità osservata nei fiori di *Jasminum grandiflorum*. (*Nuov. Giorn. Bot. Ital.* XXIV. 58-59, pl. 1. 1892.)  
 — Massalongo, C[aro]. Sui fiori mostruosi di *Jasminum grandiflorum* L., a corolla non decidua. (*Soc. Bot. Ital. Bull.* 1896, pp. 297-298.)  
**J. gratissimum:** Deffers, A[ibert]. (*In his Voyage au Yemen . . .* p. 162. 1839.)  
**J. heterophyllum:** Savi, G[aetano]. (*In his Flora italiana . . .* I. 21-22, pl. 8. 1818.)  
 — Baker, J. G. [*Jasminum heterophyllum* Roxb.] (*Refug. Bot.* III. 1 p., pl. 156. 1870.)  
**J. hirsutum:** Smith, Sir J. E. (*In his Exotic botany . . .* II. 117-118, pl. 118. 1805.)  
 — [Ker, J. B.] *Jasminum hirsutum*. (*Bot. Reg.* I. 15, pl. 1815.)  
 — Sims, John. *Jasminum hirsutum*. (*Bot. Mag.* XLV. pl. 1991. 1818.)  
**J. humile:** [Ker, J. B.] *Jasminum humile*. (*Bot. Reg.* V. 350, pl. 1819.)  
**J. Kitchingi:** Baker, J. G. (*Linn. Soc. Jour. Bot.* XVIII. 272-273. 1881.)  
**J. laurifolium:** [Ker, J. B.] *Jasminum angustifolium* β *laurifolium*. (*Bot. Reg.* VII. 521, pl. 1821.)  
 — Hoffmannsegg, J. C. von. (*In his Verzeichniss der Pflanzkulturen . . . Nachtrag III.*, p. 44. 1826.)  
**J. lineare:** Lindley, John. [*Jasminum Mitchellii*.] (*In MITCHELL, Sir T. L. Journal of an expedition into . . . Australia . . .* p. 365. 1843.)  
 — Hooker, [Sir] W. J. *Jasminum lineare* Br. (*Hooker's Ic. Plant.* IX. pl. 831. 1852.)  
**J. luzontense:** Vidal Soler, S[ebastian]. (*In his Phanerogamae Cumingianae Philippinae . . .* p. 185. 1885.)  
**J. Meyeri Johannis:** Engler, [Adolf]. (*Akad. Wiss. Berlin Abh. Phys.* 1891, pt. 2, p. 334. 1892.)  
**J. micranthum:** Brown, Robert. (*In his Botanical appendix to Capt. Sturt's expedition . . .* p. 20. [1849.]  
**J. multiflorum:** Andrews, Henry. *Jasminum multiflorum*. [1807.] (*Andrews Bot. Rep.* VIII. pl. 496.)  
 — Loiseleur-Deslongchamps, J. L. A. (*In his Herbar général de l'amateur . . .* ser. 2, I. 1 p., pl. 71. 1839.)  
**J. nitidum:** Skan, S. A. (*Kew Bull. Misc. Inform.* 1896, p. 225.)  
**J. nudiflorum:** Lindley, [John]. (*Hort. Soc. Lond. Jour.* I. 153-154. 1846.)  
**Jasminum nudiflorum:** Lindley, John. *Jasminum nudiflorum*. (*Bot. Reg.* XXXII. 48, pl. 1846.)  
 — M[orre]n, [Charles]. *Jasminum nudiflorum* Lindl. (*Jasmin à fleurs nues*). (*Soc. Agric. Bot. Gand Ann.* IV. 407-408, pl. 223. [1848.]  
 — Paxton, Joseph. *Jasminum nudiflorum*. (*Paxton's Mag. Bot.* XV. 173-174, pl. 1849.) — Die Jasmine. (*Allg. Deutsch. Gart. Blumenzelt.* IV. 540-542. [1848.]  
 — Hooker, Sir W. J. *Jasminum nudiflorum*. (*Bot. Mag.* LXXVIII. pl. 4649. 1852.)  
 — P[lanchon], J. E. *Jasminum nudiflorum*, *Jasmin à fleurs nues*. (*Flore Serr.* VIII. 31-32, pl. 762. 1852-53.)  
 — [Lemaire, Charles.] *Jasminum nudiflorum*. (*Jard. Fleur.* III. 2 pp., pl. 320. 1853.)  
 — Capus, G[uillaume]. (*Ann. Sci. Nat. Bot.* ser. 6, VII. 289, pl. 21. 1878.) [Anatomical.]  
**J. nummularifolium:** Baker, [J. G.]. (*Kew Bull. Misc. Inform.* 1895, pp. 109-110.)  
**J. octocuspis:** Baker, [J. G.]. (*Kew Bull. Misc. Inform.* 1895, p. 110.)  
**J. odoratissimum:** Curtis, William. *Jasminum odoratissimum*. (*Bot. Mag.* VIII. pl. 285. 1794.)  
**J. officinale:** Curtis, William. *Jasminum officinale*. (*Bot. Mag.* I. pl. 31. 1787.)  
 — Burnett, M. A. (*In her Plantae utiles . . .* III. no. 85, pl. 1845.)  
 — Lindley, John. *Jasminum affine*. (*Bot. Reg.* XXXI. 26, pl. 1845.)  
 — [Transformation of flowers.] (*Gard. Chron.* 1858, p. 540, 1 il.)  
**J. paniculatum:** Loddiges, Conrad & Sons. *Jasminum paniculatum*. (*Loddiges' Bot. Cab.* V. pl. 469. 1820.)  
 — [Ker, J. B.] *Jasminum paniculatum*. (*Bot. Reg.* IX. 690, pl. 1823.)  
**J. polyanthum:** Franchet, A[drien]. *Jasminum polyanthum*. (*Rev. Hort.* 1891, p. 270, il. 69.)  
**J. Pospischillii:** Gilg, [Ernst]. — In ENGLER, Adolf. (*Bot. Gart. Mus. Berlin Notizbl.* I. 183. [1895]-97.)  
**J. primum:** Hemsley, W. B. (*Kew Bull. Misc. Inform.* 1895, p. 109.)  
 — Oliver, D[aniel]. *Jasminum primum* Hemsl. (*Hooker's Ic. Plant.* XXIV. pl. 2384. 1895.)  
**J. puberulum:** Baker, J. G. (*Linn. Soc. Jour. Bot.* XX. 203-204. 1884.)  
**J. revolutum:** Sims, John. *Jasminum revolutum*. (*Bot. Mag.* XLII. pl. 1731. 1815.)  
 — [Ker, J. B.] *Jasminum revolutum*. (*Bot. Reg.* III. 178, pl. 1817. — See also VI. notes, p. [2]. 1820.)  
 — Schrank, F[rantz] von P[aula] von. (*In his Plantae rariores . . . Horti monacensis . . .* II. 66, pl. 66. 1819. — *Boier. Bot. Ges. Denkschr.* II. 21-22. 1822.)  
 — Loddiges, Conrad & Sons. *Jasminum revolutum*. (*Loddiges' Bot. Cab.* X. pl. 966. 1824.)  
 — Reichenbach, H. G. L. (*In his Magazin der ästhetischen Botanik . . .* II. 2 pp., pl. 75. 1824-26.)  
 — Loiseleur-Deslongchamps, J. L. A. (*In his Herbar général*, VIII. 535, pl. 1827.)  
 — Drapiez, [Auguste]. (*In his Herbar de l'amateur . . .* I. 46, pl. 1828.)  
 — Lindley, John. *Jasminum Wallichianum*. (*Bot. Reg.* XVII. 1409, pl. 1831.)  
 — Wawra [von Fernsee], Heinrich, Ritter. [*Jasminum revolutum* var. *peninsulare*.] (*In his Itinera principum S. Coburgi . . .* I. 114. 1833.)  
 — Pirotta, R[omualdo]. Sul dimorfismo florale del *Jasminum revolutum* Sims. (*Istit. Lombard. Sci. Lett. Rendic.* ser. 2, XVII. 714-718. 1885.) — Reprinted: 5 pp. O. n. t-p. [Milano, 1885.]  
**J. rigidum:** Rottler, J. P. [*Jasminum cuspidatum*.] (*Ges. Naturf. Freunde Berlin Neu. Schrift.* IV. 192-193. 1803.)  
 — Zenker, J. C. (*In his Plantae indicæ . . .* pp. 5-6, pl. 6. 1835-37.)  
 — Zenker, J. C. [*Jasminum myrtophyllum*.] (*In his Plantae indicæ . . .* p. 6, pl. 7. 1835-37.)  
 — Clarke, C. B. & Stapf, [Otto]. (*Kew Bull. Misc. Inform.* 1894, p. 203.)  
**J. rotundifolium:** Balfour, I. B. (*Roy. Soc. Edinb. Proc.* XII. [1882-84], p. 77. 1884.)

- Jasminum Roxburghianum:** Edgeworth, M. P. (*Linn. Soc. Trans.* XX. 82. 1861.)
- J. sambac:** Hill, John. (*In his Exotic botany*, pp. 2-3, pl. 2-3. 1772.)
- Batsch, A. J. G. K. Blume von *Nyctanthes Sambac*. (*In his Botanische Bemerkungen*, pp. 10-11, pl. 1. 1791.)
- Batsch, A. J. G. K. Blätterdrüsen von *Nyctanthes Sambac*. (*In his Botanische Bemerkungen*, pp. 14-15. 1791.)
- Zuccagni, A[ttilio]. [*Mogorium Gimea*, M. goense.] (*In his Centuria I. observationum botanicarum* . . . no. 2-3. 1806.)
- Andrews, Henry. *Jasminum Sambac* var. flore pleno. [1807.] (*Andrews Bot. Rep.* VIII. pl. 497.)
- [Ker, J. B.] *Jasminum Sambac*. (*Bot. Reg.* I. 1, pl. 1815.)
- Sims, John. *Jasminum Sambac*  $\gamma$  trifoliatum. (*Bot. Mag.* XLIII. pl. 1785. 1816.)
- Loddiges, Conrad & Sons. *Jasminum Sambac* pleno. (*Loddiges' Bot. Cab.* XX. pl. 1922. 1833.)
- B[egel], E[duard] von. *Jasminum Sambac* Ait.  $\delta$  trifoliatum Vahl. (*Gartenfl.* XI. 169-170, pl. 362. 1832.)
- Gómez de la Masa, Manuel. [*Jasminum Sambac*  $\delta$  verticillatum.] (*Soc. Españ. Hist. Nat. Anal.* XIX. 259. 1890.)
- J. Schroeterianum:** Schinz, Hans. (*Bot. Ver. Brandenb. Verh.* XXX. Abh. pp. 256-257. 1889.)
- J. Schweinfurthii:** Gilg, [Ernst]. — In ENGLER, A[dolf]. (*Bot. Gart. Mus. Berlin Notizbl.* I. 72-73. [1895]-97.)
- J. simplicifolium:** Andrews, Henry. *Jasminum gracile*. [1800.] (*Andrews Bot. Rep.* II. pl. 127.)
- Roth, A. W. (*In his Neue Beiträge zur Botanik*, p. 66. 1802.)
- Ventenat, E. P. [*Jasminum geniculatum*.] (*In his Choix de plantes* . . . 2 pp., pl. 8. 1803.)
- Sims, John. *Jasminum simplicifolium*. (*Bot. Mag.* XXV. pl. 980. 1807.)
- Loiseleur-Deslongchamps, J. L. A. [*Jasminum geniculatum*.] (*In his Herbar général*, IV. 221, pl. 1820.)
- [Ker, J. B.] *Jasminum gracile*. (*Bot. Reg.* VIII. 606, pl. 1822.)
- Lindley, John. *Jasminum acuminatum*. (*Bot. Reg.* XV. 1296, pl. 1829.)
- Drapies, [Auguste]. [*Jasminum gracile*.] (*In his Herbar de l'amateur* . . . V. 326, pl. 1831.)
- J. somaliense:** Baker, J. G. (*Kew Bull. Misc. Inform.* 1895, p. 218.)
- J. stenolobum:** Rolfe, Allen. (*In OATES, Frank. Matabele Land* . . . Ed. 2, p. 403. 1899.)
- J. suavissimum:** Lindley, John. (*In MITCHELL, Sir T. L. Journal of an expedition into* . . . Australia . . . p. 355. 1843.)
- J. subtriplinerve:** Regel, Ed[uard] von]. (*In his Index seminum* . . . Hortus . . . petropolitanus . . . 1866, p. 92.)
- J. tenuifolium:** Regel, Ed[uard] von]. (*In his Index seminum* . . . Hortus . . . petropolitanus . . . 1866, p. 26. — *Gartenfl.* V. 330-331. 1856.)
- J. tetraquetrum:** Gray, A[sa]. (*Amer. Acad. Proc.* V. 332. 1862.)
- J. tortuosum:** Link, H. F. [*Jasminum campanulatum*.] (*Jahrb. Gewächsk.* I. pt. 3, pp. 30-31. 1820.)
- J. trinerve:** L[indley], J[ohn]. *Jasminum trinerve*. (*Bot. Reg.* XI. 918, pl. 1825.)
- J. undulatum:** [Ker, J. B.] *Jasminum undulatum*. (*Bot. Reg.* VI. 436, pl. 1820. — See also Notes, p. [3].)
- Savi, G[aetano]. (*In his Flora italiana* . . . III. 9, pl. 85. 1824.)
- J. volubile:** Jacquin, N. J. Baron von. (*In his Plantarum rariorum Horti* . . . schoenbrunnensis . . . icones, III. 39-40, pl. 321. 1798. — Also in his *Fragmenta botanica* . . . p. 39, pl. 44. [1800]-09.)
- Wenderoth, [G. W. F.]. (*Ges. Beförd. Naturw. Marburg Schrift.* II. 342. 1831.)
- LIGUSTRUM** (PHLYARODOXA; VISIANIA spec.)
- Taxonomy
- Siebold, P. F. von & Zuccarini, J. G. (*Akad. Wiss. München Abh. Math. Phys. Cl.* IV. pt. 3, pp. 167-169. 1846.) [Species of eastern Asia.]
- Visiani, Roberto de. [*Ligustrum Kellerianum*, L. Massalongianum.] (*Istit. Veneto Sci. Mem.* VI. 258-260, pl. 4. 1856.)
- Fée, A. [L. A.]. Sur le *Ligustrum* des Latins et sur la difficulté de rattacher la nomenclature botanique des anciens à la notre. (*Soc. Bot. France Bull.* IX. 205-208. 1862.)
- Fournier, Eugène. Sur le *Ligustrum* des anciens. (*Soc. Bot. France Bull.* XII. 116-118. 1865.) [Etymological.]
- Decaisne, J[oseph]. Révision de la nomenclature des Troènes cultivés. (*Flore Serr.* XXII. 4, 5-6, 8, 9-10, 11. 1877.)
- Monographie des genres *Ligustrum* et *Syringa*. (*Mus. Hist. Nat. Paris Nouv. Arch.* ser. 2, II. 1-45, pl. 1-3. 1879.)
- Morphology
- Olivier, Louis. (*Ann. Sci. Nat. Bot.* ser. 6, XI. 132, pl. 7. [1880-81.]) [Anatomical.]
- Marloth, Rud[olf]. (*Bot. Jahrb.* IV. 244. 1883.) [Anatomical.]
- [Privet with short stout spiny branches.] (*Gard. Chron.* ser. 2, XXIII. 350, il. 66. 1885.)
- Schenck, H[einrich]. 1885. — See vol. I. 124: MORPHOLOGY AND ANATOMY. HISTOLOGY.
- Enumeration of Species
- L. coriaceum:** Hooker, [Sir] J. D. *Ligustrum coriaceum*. (*Bot. Mag.* CXXIII. pl. 7519. 1897.)
- L. Delavayanum:** Hariot, [Paul]. *Ligustrum Delavayanum* n. sp. (*Jour. Bot. Paris*, XIV. 172-173. [1900.])
- L. ibota:** Schmidt, Fr[iedrich]. (*Acad. Sci. St. Pétersb. Mém.* ser. 7, XII. no. 2 (1868), pp. 159-160. 1869.)
- L. japonicum:** Visiani, Roberto de. [*Ligustrum Kellerianum*.] (*Istit. Veneto Sci. Mem.* VI. 258-259. 1856.)
- L. lucidum:** Loiseleur-Deslongchamps, J. L. A. [*Ligustrum japonicum*.] (*In his Herbar général*, IV. 284, pl. 1820.)
- Sims, John. *Ligustrum lucidum*. (*Bot. Mag.* LII. pl. 2565. 1825.)
- Drapies, [Auguste]. [*Ligustrum japonicum*.] (*In his Herbar de l'amateur* . . . VIII. 569, pl. 1835.)
- Hance, H. F. [*Ligustrum japonicum*.] (*Linn. Soc. Jour. Bot.* XIII. 82-83. 1873.)
- L. Massalongianum:** Visiani, Roberto de. (*Istit. Veneto Sci. Mem.* VI. 259-260, pl. 4. 1856.)
- M[asters], M. T. *Ligustrum Massalongianum*. (*Gard. Chron.* ser. 2, XVI. 149, il. 33. 1881.)
- De Wildeman, Em[ile]. (*In his Icones selectae Horti thenensis*, I. 107-109, pl. 25. 1899-1900.)
- L. micranthum:** Regel, Ed[uard] von]. (*In his Index seminum* . . . Hortus . . . petropolitanus . . . 1866, p. 19.)
- L. molliculum:** Moore, S. Le M. [*Phlyarodoxa leucantha*.] (*Jour. Bot.* XIII. 229. 1875.)
- Hance, H. F. (*Jour. Bot.* XX. 291-292. 1882.)
- L. myrianthum:** Diels, L[udwig]. (*Bot. Jahrb.* XXIX. pt. 3-4, p. 533. 1900.)
- L. nepalense:** Hooker, Sir W. J. *Ligustrum nepalense*  $\beta$  glabrum. (*Bot. Mag.* LVI. pl. 2921. 1829.)
- Visiani, Roberto de. [*Ligustrum parviflorum*, L. Wallichii.] (*Istit. Veneto Sci. Atti*, ser. 3, IV. 137-138. 1858-59.)
- L. patulum:** Palibin, [Ivan]. (*Hort. Petrop. Act.* XVIII. pt. 2, p. 156. 1900.)
- L. Roxburghii:** Delessert, Benj[amin]. [*Visiania robusta*.] (*In his Icones selectae* . . . V. 19-20, pl. 44. 1846.)
- L. sinense:** Champion, J. G. & Benthams, George. (*Hooker's Jour. Bot. & Kew Gard. Misc.* IV. 331. 1852.)
- L. vulgare:** Kalm, P[ehr]. Förteknig på några örter fundna i Bohus-Län 1742. (*Svensk. Vetensk. Akad. Handl.* IV. 105-112. 1743.)
- Schmidt, Franz. (*In his Oesterreichs allgemeine Baumzucht* . . . III. 26-27, pl. 147. 1800.)
- Trattinick, Leop[old]. (*In his Archiv der Gewächskunde*, II. 14, 1 pl. 1812-14. — Also in his *Ausgemahlte Tafeln* . . . II. 1 pl.; III. 39-40. 1812-14.)
- Ascherson, [Paul]. [*Ligustrum vulgare* L.] (*Bot. Ver. Brandenb. Verh.* XX. Sitzber. pp. 21-22. 1882.) — Separate. [Ecological.]
- Dufour, Léon. (*Ann. Sci. Nat. Bot.* ser. 7, V. 412, pl. 11. 1837.) [Anatomical.]

**LINOCIERA** (МАТЕРА; CHIONANTHUS spec.)

- Martius**, K. F. P. von. (*Flora*, XXIV. pt. 2, Beibl. pp. 63-64. 1841.) [South American species.]
- Gómez de la Masa**, Manuel. [*Linociera salicifolia*, L. incassata.] (*Soc. Españ. Hist. Nat. Anal.* XIX. 260. 1890.)
- Urban**, Ignatz. [Mayepa.] (*Bot. Jahrb.* XV. 343-348. 1893.) [West Indian species.]
- Gilg**, E[rnst]. — In **URBAN**, I[gnatz]. (*Bot. Jahrb.* XXV. Beibl. no. 60, pp. 35-36. 1896.) [South American species.]
- L. axilliflora**: **Grisebach**, A. [H. R.]. (*Amer. Acad. Mem.* new ser. VIII. pt. 2, p. 519. 1863.)
- L. cambodiana**: **Hance**, H. F. (*Jour. Bot.* XV. 335. 1877.)
- L. caudata**: **Collett**, Henry & **Hemslay**, W. B. (*Linn. Soc. Jour. Bot.* XXVIII. 84. 1891.)
- L. compacta**: [Jacquin, N. J. **Baron** von. [Chionanthus caribaea.] (*In his Collectanea* . . . II. 110-111, pl. 6. 1788.)
- L. Cumingiana**: **Vidal y Soler**, S[ebastian]. (*In his Phanerogamae Cumingianae Philippinarum* . . . pp. 185-186. 1885.)
- L. latifolia**: **Swartz**, O[lof]. (*In his Adnotationes botanicae* . . . p. 1. 1829.)
- L. Mülleri**: **Heurck**, Henri van. (*In his Observationes botanicae* . . . pp. 124-126. 1870-71.)
- L. nilotica**: **Oliver**, [Daniel]. (*Linn. Soc. Trans.* XXIX. 106, pl. 117. 1875.)
- L. pauciflora**: **Kurz**, Sulpiz. [Chionanthus Palembangus.] (*As. Soc. Bengal Jour.* XLV. pt. 2, p. 139. 1876.)
- L. purpurea**: **Vogel**, B. C. [Chionanthus zeylanica.] (*In TREW, C. J. Plantae selectae* . . . suppl. p. 68, pl. 117. 1790.)
- **Jack**, William. [*Linociera odorata*.] (*Hooker Comp. Bot. Mag.* I. 259. 1835.)
- L. rostrata**: **Teymann**, J. E. & **Binnendijk**, S[imon]. (*Natuurk. Tijdschr. Ned. Indië*, III. 329. 1852. — Also in their *Plantae novae Horti bogoriensis* . . . p. 14. [1854.]
- L. sessiliflora**: **Hemslay**, W. B. (*Ann. Bot. Lond.* V. 504-505. 1890-91.)
- L. subsessilis**: **Eichler**, A. W. — In **WARMING**, E[ugen]. (*Naturh. For. Kjøbenhavn Vidensk. Meddel.* ser. 3, II. 198-199. 1870.)
- L. tetrandra**: **Vahl**, M[artin]. [Chionanthus Mayepea.] (*In his Symbolae botanicae* . . . II. 1. 1791.)
- L. verrucosa**: **Solereder**, H[ans]. Ueber eine neue Oleacee der Sammlung von Sieber. (*Bot. Centr.* XLV. 398-404; XLVI. 16-18. 1891.)

**MENODORA** (BOLIVARIA)

- Chamisso**, Adal[bert] von & **Schlechtendal**, D. F. L. von. [Bolivaria.] (*Linnaea*, I. 207-209, 1 pl. 1826.)
- Hooker**, Sir W. J. & **Arnott**, G. A. **Walker**. [Bolivaria decemfida.] (*Hooker Jour. Bot.* I. 284. 1834.)
- Bentham**, George. Description of a new species of Bolivaria [B. robusta]. (*Lond. Jour. Bot.* V. 190-191, pl. 5. 1846.)
- Remy**, Jules. [Bolivaria chlororgantha.] (*Ann. Sci. Nat. Bot.* ser. 3, VIII. 225. 1847.)
- Oliver**, D[aniel]. *Menodora heterophylla* Moric. (*Hooker's Ic. Plant.* XV. 47, pl. 1459. 1853-85.)

**MYXOPYRUM**

- Raciboraki**, [Maryjan]. [Myxoporum [sic] nervosum.] (*Flora*, LXXXVII. 36-37, il. 9. 1900.) [Morphological.]
- Hasskarl**, J. K. [Myxopyrum nervosum.] (*Flora*, XXVIII. 245-246. 1845.)

**NORONHIA** (THOUINIA spec.)

- Du Petit-Thouars**, A. [A.] (*In his Genera nova madagascariensis* . . . p. 8. 1806. — Also in **ROEMER**, J. J. *Collectanea* . . . p. 201. 1809.)
- N. Broomeana**: **Oliver**, D[aniel]. *Noronhia Broomeana* Horne. (*Hooker's Ic. Plant.* XIV. 48, pl. 1365. 1830-82.)
- N. divaricata**: **Elliot**, G. F. **Scott**. (*Linn. Soc. Jour. Bot.* XXIX. 32. 1893.)
- N. emarginata**: **Willemet**, P. R. [*Thouinia flavida*.] (*Ann. Bot. Usteri*, XVIII. 2-3. 1796.)
- **Hooker**, [Sir] W. J. *Noronhia emarginata*. (*Bot. Misc.* II. 167-168, pl. 88. 1831.)

**NOTELAEA** (OLEA spec.)

- N. austro-caledonica**: **Vieillard**, Eugène. (*Soc. Linn. Normandie Bull.* IX. (1863-64), pp. 345-346. 1865.)
- N. lanceolata**: **Teymann**, J. E. & **Binnendijk**, S[imon]. (*Natuurk. Tijdschr. Ned. Indië*, XXVII. 33. 1864.)
- N. laurifolia**: **Kunth**, K[arl]. (*Index Sem. Hort. Berol.* 1846, p. 12. — *Ann. Sci. Nat. Bot.* ser. 3, VII. 186-187. 1847.)
- N. longifolia**: **Andrews**, Henry. *Olea apetala*. [1803.] (*Andrews Bot. Rep.* V. pl. 316.)
- **Ventenat**, E. P. (*In his Choix de plantes* . . . 2 pp., pl. 25. 1803.)
- **Endlicher**, Steph[an]. [*Notelaea ovata*.] (*In his Iconographia generum plantarum*, p. 11, pl. 55. 1838.)
- **Müller**, F[erdinand, Baron] von. [*Notelaea venosa*.] (*Hooker's Jour. Bot. & Kew Gard. Misc.* VIII. 163-164. 1856.)
- N. quadristaminea**: **Maiden**, J. H. (*Linn. Soc. N. S. Wales Proc.* XXIII. 130-131, pl. 2; XXIV. (1899), p. 381. 1898-1900.)

**NYCTANTHES** (BRUSCHIA)

- Eschenbach**, J. F. (*In his Disputatio physica observationum botanicarum* . . . pp. 12-13. [1784.]
- Retzius**, A. J. (*In his Observationes botanicae* . . . pt. 5, p. 9. 1789.)
- [**Ker**, J. B.] *Nyctanthes Arbor tristis*. (*Bot. Reg.* V. 399, pl. 1819.)
- Hasskarl**, J. K. [*Nyctantes Arbor-tristis*.] (*Flora*, XXVIII. 245. 1845.)
- Hooker**, [Sir] W. J. *Nyctanthes Arbor-tristis*. (*Bot. Mag.* LXXXII. pl. 4900. 1856.)
- Bertoloni**, Antonio. [*Bruschia macrocarpa*.] (*Accad. Sci. Bologna Mem.* VIII. 239-240, pl. 14. 1857. — Also in his *Miscellanea botanica*, pt. 18, pp. 16-18, pl. 2. 1858.)

**OLEA** (NOTELAEA spec.)

- Vahl**, M[artin]. (*In his Symbolae botanicae* . . . III. 3-4. 1794.)
- Kirk**, [Thomas]. On the New Zealand Olives. (*New Zealand Inst. Trans.* XIV. (1881), pp. 375-378. 1882.)
- Marioth**, Rud[olf]. (*Bot. Jahrb.* IV. 248. 1883.) [Anatomical.]
- Savastano**, L[uiigi]. 1897. — See vol. I. 248: EVOLUTION OF CULTIVATED PLANTS.
- O. apetala**: **Endlicher**, Steph[an]. (*In his Prodrromus florum norfolkicae*, p. 56. 1833. — Also in his *Iconographia generum plantarum*, p. 11, pl. 54. 1838.)
- **Kirk**, Thomas. (*New Zealand Inst. Trans.* III. (1870), p. 165. 1871.)
- O. capensis**: [**Ker**, J. B.] *Olea capensis*. (*Bot. Reg.* VIII. 613, pl. 1822.)
- O. chrysophylla**: **Vatke**, Wilhelm. (*Linnaea*, XL. 209. 1876.)
- O. cuspidata**: **Lubbock**, John. (*Linn. Soc. Jour. Bot.* XXII. 350, il. 20. 1887.) [Morphological.]
- O. europaea**: Taxonomy
- **Lehr**, G. P. *De Olea europaea*. (Diss.) 70 pp. O. Goettingae, [1779].
- **Wulfen**, F. X. (*Arch. Bot. Römer*, III. pt. 3, p. 311. 1805.)
- **Gouffé de Lacour** & others. Examen d'un mémoire de M. Victor Gangadi de Corfon: Sur un Olivier à fruit blanc. (*Acad. Marseille Mém.* XI. 84-90. 1813.)
- **Loddiges**, Conrad & Sons. *Olea europaea longifolia*. (*Loddiges' Bot. Cab.* V. pl. 456. 1820.)
- **Targioni-Tozzetti**, A[ntonio]. [*Olea sativa* var. *amygdalaeformis*.] (*In his Raccolta di fiori, frutti ed agrumi* . . . 2 pp., pl. [41]. 1825.)
- **Lowe**, R. T. [*Olea europaea* var. *maderensis*.] (*Cambridge Philos. Soc. Trans.* VI. 537. 1838.)
- **Beissier**, Edmond. [*Olea europaea*  $\beta$  *sylvestris*.] (*In his Voyage botanique* . . . Espagne, II. 407. 1839-45.)
- **Orphanides**, Théodore. Sur quelques plantes rares ou nouvelles de la Grèce. (*Congr. Intern. Bot. Hort. Pétersbourg 1869 Bull.* 1870, pp. 130-145.)
- Olea europaea* var. *chionocarpa* (p. 137).
- **Pasquale**, G. A. Su di una importante varietà d'Ulivo. [*Olea europaea* var. *sempercarica*.] (*Accad. Sci. Fis. Mat. Napoli Rendic.* XII. 69-70. 1873.) — Reprinted: 1 p. sq. Q. n. t-p. [Napoli, 1873.]

- Olea europaea:** Olive trees near the Mediterranean. (*Gard.* VII. 13, 1 il. 1875.)
- **Hutchinson, John.** The Olive tree. (*Gard.* VII. 321. 1875.)
- **Ooutance, A[médée].** L'Olivier, histoire, botanique, régions, culture, produits, usages, commerce, industrie, etc. 16+436 pp. il. Q. Paris, 1877.
- **Hoffmann, H[ermann].** (*Gartenfl.* XXVI. 197-203, pl. 908. 1877.) [Geographical distribution.]
- [**Piccone, Antonio.**] Primi studii per una monografia delle principali varietà d'Ulivo coltivate nella zona ligure. 25 pp. O. Genova, 1879.
- **Schübeler, F. C.** Oljetræet (Olea). (*Naturen*, IV. 71-76, 1 il. 1890.)
- **Gandoger, M[ichel].** [Olea europaea var.] (*Rev. Bot.* II. 234. 1883-84.)
- **Tanfani, E[nrico].** Cenno sulla distribuzione altimetrica dell'Ulivo in Italia. (*Nuov. Giorn. Bot. Ital.* XX. 422-424. 1888.)
- **Goiran, A[gostino].** Sulla probabile introduzione, sino dall'alta antichità, di *Laurus nobilis* L. ed *Olea europaea* L. nel Veronese. (*Soc. Bot. Ital. Bull.* 1894, pp. 287-293.)
- **Haynald, Ludwig.** (In his *Plantes qui fournissent les gommes* . . . pl. [9]. 1894.)
- Morphology
- **Batsch, A. J. G. K.** Ueberzug des gemeinen Oehlbaumes. (In his *Botanische Bemerkungen*, pp. 79-80, pl. 3. 1791.)
- **Germain de Saint-Pierre, [Ernest].** Phénomène de l'expansivité dans les axes et dans les feuilles, observé sur un même rameau d'Olivier . . . 1860. — See vol. I. 144: TERATOLOGY. STEM.
- **Gris, Arthur.** (*Ann. Sci. Nat. Bot.* ser. 5, XIV. 77, pl. 4. 1872.)
- **Le Monnier, G[eorges].** (*Ann. Sci. Nat. Bot.* ser. 5, XVI. 278, pl. 12. 1872.)
- **Pasquale, G. A.** Studi botanici ed agronomici sull'Ulivo (*Olea europaea*), e sue varietà. (*Accad. Sci. Fis. Mat. Napoli Rendic.* XII. 76-84, 1 pl. 1873.) — Reprinted: 10 pp. 1 pl. sq. Q. n. t-p. [Napoli, 1873.]
- **Pasquale, G. A.** Sui corpuscoli oleosi delle Olive. (*Accad. Sci. Fis. Mat. Napoli Rendic.* XII. 144. 1873.)
- **Papasogli, G. P.** Studi genetici ed istologici sopra l'Ulivo. (*Nuov. Giorn. Bot. Ital.* X. 109-126, pl. 5. 1878.)
- **Planchon, G[ustave].** Note sur le Poivre et les grignons d'Olive. (*Jour. Pharm. Chim. Paris*, ser. 5, XI. 641-651, 7 il. 1885.) — Reprinted: 14 pp. il. O. Paris, 1885.
- **Bottini, A[ntonio].** Sulla struttura dell'Oliva. (*Nuov. Giorn. Bot. Ital.* XXI. 369-381, pl. 4-5. 1889.)
- **Sturtevant, E. L.** (*Torr. Bot. Club Mem.* I. 172-173. 1889-90.)
- Physiology
- **Luca, S[ebastiano] de.** Recherches sur la formation de la matière grasse dans les Olives. (*Acad. Sci. Paris Compt. Rend.* LIII. 380-384; LV. 470-473, 506-510; LVII. 520-522. 1861-63. — *Jour. Pharm. Chim. Paris*, ser. 3, XLI. 469-473; XLII. 493-500; XLV. 65-67. 1862-64. — *Ann. Sci. Nat. Bot.* ser. 4, XV. 92-96; XVIII. 125-129. 1861-62.) — [Italian translation.] (*Accad. Sci. Fis. Mat. Napoli Rendic.* I. 33-38; II. 25-28, 143-145. 1862-63. — *Nuov. Cimento*, XVI. 296-299; XVIII. 241-244. 1862-63.)
- **Rousaille, A[bert].** Recherches relatives à la maturation des Olives. (*Ann. Agron.* IV. 230-236. 1878.)
- **Mesnard, Eugène.** (*Soc. Bot. France Bull.* XLI. 117. 1894.)
- **Passerini, N[apoleone].** Azione dell'acqua calda a differenti temperature sul germogliamento dei semi di Olivo. (*Soc. Bot. Ital. Bull.* 1886, pp. 71-73.)
- **Spampani, Giuseppe.** Alcune osservazioni sulla formazione dell'olio nell'Oliva. (*Soc. Bot. Ital. Bull.* 1899, pp. 139-143.)
- Miscellaneous
- **Klamm, J. K.** De Olea. (Diss.) 16 pp. Q. Tubingae, 1679.†
- **Nog iets over oude boomen.** (*Alg. Konst Letterbode*, 1833, I. 107-109.)
- **Hogg, John.** (*Hooker Jour. Bot.* I. 128-129. 1834.) [Historical.]
- **Caron, abbé.** Observations sur la longévité et les dimensions de l'Olivier. (In his *Mélanges littéraires et scientifiques*, pt. 3, pp. 43-48. [1838]-44.)
- Olea europaea:** **Loeber, G. A.** Die Heiligkeit des Oelbaums in Attika. 54 pp. D. Stade, [1857]. (Programm des Gymnasiums zu Stade, 1857.)
- **Chalon, Jean.** Les vieux Oliviers de Blidah. — Notes d'un touriste. (*Soc. Bot. Belg. Bull.* XI. 189-194. 1872.) — Die alten Oelbäume von Blidah in Algerien, Mai 1872. Aus dem Französischen von Carl Bolle. (*Ver. Beförd. Gartenb. Preuss. Monatsschr.* XVI. 297-301. 1873.)
- **Bennet, [Henry].** The Olive. (*Gard. Chron.* ser. 2, II. 489-490, il. 101. 1874.) — From his "Winter and spring on the shores of the Mediterranean."
- **Tessa, Emilio.** Dei nomi dell'Olivo; lettera ad prof. G. Caruso. 12 pp. O. Pisa, 1878.
- The Olive tree. (*Gard. & For.* I. 284-285, 1 il. 1888.)
- **Joly, C[harles].** 1888. — See vol. I. 297: NOTEWORTHY TREES. FRANCE.
- **Loret, Victor.** (*Soc. Bot. Lyon Ann.* XV. 27-28. 1888.) [Historical.]
- The sacred Olive-tree of Blidah. (*Gard. & For.* III. 414, 1 il. 1890.)
- **Köbert, Hermann.** Der zahme Oelbaum in der religiösen Vorstellung der Griechen. 8+48 pp. O. München, 1894. (Königliches Maximilian-Gymnasium. Programm, 1893/94.)
- **F., S. W.** Old Olive trees in Majorca. (*Gard.* LVI. 326, 1 il. 1899.)
- O. exasperata:** **Jacquin, N. J. Baron von.** (In his *Plantarum rariorum Horti . . . schoenbrunnensis . . . icones*, III. 1, pl. 251. 1798.)
- O. floribunda:** **Bentham, George.** (*Lond. Jour. Bot.* II. 225-226. 1843.)
- O. glandulifera:** **Desfontaines, René.** (In his *Catalogus plantarum Horti . . . parisiensis*, Ed. 3, p. 391. 1829.)
- O. lancea:** **Russell, William.** (*Ann. Sci. Nat. Bot.* ser. 7, XV. 171-173, pl. 3. 1892.) [Morphological.]
- O. laurifolia:** **Jacquin, N. J. Baron von.** [*Olea undulata.*] (In his *Plantarum rariorum Horti . . . schoenbrunnensis . . . icones*, I. 1-2, pl. 2. 1797.)
- **Loddiges, Conrad & Sons.** *Olea undulata.* (*Loddiges' Bot. Cab.* IV. pl. 379. 1819.)
- **Hooker, [Sir] W. J.** *Olea undulata.* (*Bot. Mag.* LVIII. pl. 3089. 1831.)
- **Tausch, I. F.** [*Olea intermedia.*] (*Flora*, XIX. pt. 2, pp. 393-394. 1836.)
- O. maritima:** **Teymann, J. E. & Binnendijk, S[imon].** [*Notelaea Zollingeriana.*] (*Natuurk. Tijdschr. Ned. Indië*, XXVII. 33. 1864.)
- O. nigra:** **Loiseleur-Deslongchamps, J. L. A.** (In his *Herbier général*, IV. 256, pl. 1820.)
- **Drapiez, [Auguste].** (In his *Herbier de l'amateur* . . . VII. 457, pl. 1834.)
- O. ovalis:** **Miquel, F. A. W.** (*Jour. Bot. Néerl.* I. 111. 1861.)
- OSMANTHUS** (*OLEA spec.*)
- O. aquifolium:** **Siebold, P. F. von & Zuccarini, J. G.** (*Akad. Wiss. München Abh. Math. Phys. Cl.* IV. pt. 3, p. 166. 1846.)
- **Carrière, [E. A.].** Dimorphisme de l'*Osmanthus Fortunei*. (*Rev. Hort.* 1864, pp. 69-71, il. 7-8.) [Morphological.]
- Note on *Osmanthus*. (*Gard. Chron.* ser. 2, VII. 239, il. 37-38. 1877.)
- **Masters, M. T.** (*Gard. Chron.* ser. 3, IX. 42, il. 16. 1891.) [Morphological.]
- **Sargent, C. S.** (*Gard. & For.* VI. 274. 1893.)
- **Masino, E. A.** Sopra un esemplare di *Osmanthus aquifolius* Bent. e Hook. coltivato nell'Orto botanico di Pisa. (*Soc. Bot. Ital. Bull.* 1900, pp. 175-177.)
- O. armatus:** **Diels, L[udwig].** (*Bot. Jahrb.* XXIX. pt. 3-4, p. 532. 1900.)
- O. bracteatus:** **Matsumura, J[inzō].** (*Bot. Mag. Tokyo*, XII. pt. 2, p. 14. 1898.)
- O. cooperi:** **Hemsley, W. B.** (*Kew Bull. Misc. Inform.* 1896, pp. 18-19.)
- O. Delavayi:** **Franchet, A[drien].** Sur deux Oléacées du Yun-nan. [1886.] (*Soc. Linn. Paris Bull.* I. 612-614. 1889.)
- O. fragrans:** **Sims, John.** *Olea fragrans.* (*Bot. Mag.* XXXVIII. pl. 1552. 1813.)

- Osmanthus fragrans**: Loddiges, Conrad & Sons. *Olea fragrans*. (Loddiges' Bot. Cab. XVIII. pl. 1786. 1831.)
- O. marginata**: Champion, J. G. & Bentham, George. (Hooker's Jour. Bot. & Kew Gard. Misc. IV. 330-331. 1852.)
- O. sandwicensis**: Gray, Asa. [*Olea sandwicensis*.] (*Amer. Acad. Proc.* V. 331-332. 1862.)
- **Wawra** [von Fernsee], Heinrich, Ritter. [*Olea sandwicensis*.] (*Flora*, LVII. 548-549. 1874.)
- PHILLYREA**
- Link**, H. F. Ueber die Gattung Phillyrea. (*Jahrb. Gewächsk.* I. pt. 1, pp. 147-162; pt. 2, p. 155. [1818-19].)
- Guimpel**, Friedrich, **Otto**, Friedrich & **Hayne**, F. G. (*In their Abbildungen der fremden . . . Holzarten*, pp. 140-143, pl. 115-117. 1825.)
- Tausch**, I. F. (*Flora*, XIV. pt. 2, pp. 641-642. 1831.)
- Timbal-Lagrave**, Édouard & **Loret**, Henri. [*Phillyrea variabilis*.] (*Soc. Bot. France Bull.* VII. 18-19. 1860.)
- Strobl**, G. C. (*Flora*, LXVII. 522-524. 1894.) [European species.]
- Clos**, D[ominique]. *Phillyrea*, *Phyllirea*, *Phillyrea*. (*Soc. Bot. France Bull.* XXXVII. 113-115. 1890.) [Etymological.]
- Ross**, Hermann. [*Phillyrea variabilis* var.] (*Herb. Boissier Bull.* VII. 286-287, il. 3. 1899.)
- P. decora**: Средиземскіи, Н. К. [Sredinski, N. K.] [*Phillyrea Medwedewi Sred.*] (*C.-Пемерб. Инст. Общ. Инст. Журн.* III. pt. 6, pp. 105-108. 1875.)†
- **Hooker**, Sir J. D. *Phillyrea vilmoriniana*. (*Bot. Mag.* CXI. pl. 6800. 1885.)
- **André**, Édouard. Les fleurs et les fruits du *Phillyrea vilmoriniana*. (*Rev. Hort.* 1895, pp. 204-205, il. 58-59.)
- **Lipsky**, W. J. [*Phillyrea vilmoriniana*.] (*Hort. Petrop. Act.* XIV. pt. 2, pp. 288-290. 1898.)
- P. divaricata**: **Visiani**, Roberto de. (*In his Illustratione delle piante nuove o rare dell' Orto botanico di Padova*; memoria I., pp. 13-14. 1844. — *Accad. Sci. Padova Nuov. Saggi*, VI. 86. 1847.)
- P. latifolia**: **Candolle**, A. P. de. (*In his Catalogus plantarum Horti . . . monspeliensis*, p. 131. 1813.)
- **Hogg**, [John]. (*Hooker Jour. Bot.* I. 129-130. 1834.) [Historical.]
- P. media**: **Eschenbach**, J. F. (*In his Disputatio physica observationum botanicarum . . .* pp. 13-15. [1784].)
- **Debeaux**, O[don]. [*Phillyrea latifolia* var. *media*.] (*Rev. Bot.* XIII. 190. 1895.)
- **Trotter**, A[lessandro]. Intorno alla *Phillyrea media* figurata da Reichenbach fil. (*Soc. Bot. Ital. Bull.* 1900, pp. 95-98.)
- SCHREBERA** (NATHUSIA)
- Hochstetter**, C. F. [*Nathusia*.] (*Flora*, XXIV. pt. 2, pp. 671-672. 1841.)
- Welwitsch**, F[r]iedrich. (*Linn. Soc. Trans.* XXVII. 38-42, pl. 15. 1871.) [Species of tropical Africa.]
- S. americana**: **Zahlbruckner**, A[lexander]. [*Nathusia americana*.] (*Naturh. Hofmus. Wien Ann.* VII. 4-5. 1892.)
- S. Buchanani**: **Baker**, J. G. (*Kew Bull. Misc. Inform.* 1895, p. 95.)
- S. Goetzeana**: **Gilg**, E[rnst]. — *In* ENGLER, Adolf. (*Bot. Jahrb.* XXVIII. pt. 4, p. 450, pl. 8. 1900.)
- S. platyphylla**: **Gilg**, E[rnst]. — *In* ENGLER, Adolf. (*Bot. Jahrb.* XXVIII. pt. 4, p. 449. 1900.)
- S. swietenoides**: **Trattinick**, Leopold. (*In his Archiv der Gewächskunde*, I. 6, 2 pl. 1812-14. — *Also in his Ausgemahlte Tafeln*, I. 2 pl.; III. 20. 1812-14. — *Also in his Genera nova plantarum . . .* pt. 1, 2 pp., 2 pl. 1825.)
- SYRINGA** (BUSBECKIA, LIGUSTRINA, LILAC)
- Taxonomy**
- Schmidt**, Franz. (*In his Oesterreichs allgemeine Baumzucht . . .* II. 25-29, pl. 77-79. 1794.)
- Stokes**, Jonathan. 1830. — *See* vol. I. 260: PHYTOGRAPHY.
- GENERAL TAXONOMY.**
- Schübeler**, F. C. *Syrenen*. (*Budstikken*, 1859, pp. 523-527.) — *Separate.*
- Decaisne**, [Joseph]. Monographie des genres *Ligustrina* et *Syringa*. (*Mus. Hist. Nat. Paris Nouv. Arch.* ser. 2, II. 1-45, pl. 1-3. 1879.)
- Borbás**, Vincenz von. A hazai Orgonafa-fajokról. [On the Hungarian *Syringas*.] (*Erdész. Lap.* XXI. 880-887. 1882.)
- Franchet**, [Aldrien]. Observations sur les *Syringa* du nord de la Chine. (*Soc. Philom. Bull.* ser. 7, IX. (1884-85), pp. 121-127. 1885.) — *Reprinted*: 7 pp. O. n. t-p. [Meulan, 1885.]
- Biels**, E. A. Die in Siebenbürgen wildwachsenden Arten der *Syringa*. (*Siebenbürg. Ver. Naturw. Verh. Mittheil.* XXXVI. 51-54. 1896.)
- S[argent]**, C. S. Notes upon *Lilacs*. (*Gard. & For.* I. 220-222, il. 39. 1888.)
- Franchet**, [Aldrien]. Les *Lilas*, leurs espèces, leur origine. (*Rev. Hort.* 1891, pp. 308-310, 330-333.) — The species and native habitats of the *Lilacs*. (*Gard.* XL. 156-157, 173-174, 202. 1891.)
- Henry**, [Louis]. Étude sur les *Lilas*. (*Jardin*, XIII. 132-133. 1899.)
- Rehder**, A[lfred]. Die Gattung *Syringa*. (*Möller's D. Gärtner-Zeit.* XIV. 205-209, 1 il. 1899.)
- Morphology**
- Hanstein**, [Johannes]. (*In his Untersuchungen über den Bau und die Entwicklung der Baumrinde*, pp. 50-52. 1863. — *Bot. Zeit.* XXVI. 733-734, pl. 12. 1868.)
- Decaisne**, [Joseph]. [L'avortement du bourgeon terminal dans les *Lilas*.] (*Soc. Bot. France Bull.* XX. 236-237. 1873.)
- Steinbrinck**, Carl. Untersuchungen über die anatomischen Ursachen des Aufspringens der Früchte. (Diss.) 52 pp. O. Bonn, [1873].
- Syringa* (pp. 26-28).
- Noll**, F. 1886. — *See* vol. I. 115: MORPHOLOGY AND ANATOMY. FLOWER.
- Westermaier**, M[ax]. 1896. — *See* vol. I. 121: MORPHOLOGY AND ANATOMY. EMBRYOLOGY.
- Teratology**
- Schlotterbeck**, P. J. 1755. — *See* vol. I. 142: TERATOLOGY.
- [**Hombres-Firmas**, L. A. Baron d'.] Relation d'un exemple fort rare de végétation. (*Jour. Phys. Chim. Hist. Nat.* XCIV. 393. 1822.)
- Panicles of flowers growing directly from the roots.
- Morren**, Ch[arles]. Une fleur double de *Lilas*. (*Acad. Sci. Belg. Bull.* XX. pt. 2, pp. 273-284, 1 pl. 1853.)
- Schlechtendal**, [D. F. L. von]. [Abnorm entwickelter Pflanzen.] (*Naturf. Ges. Halle Abh.* III. (1855), Sitzber. p. 45. 1856.)
- Buchenaus**, [Franz]. Ueberzähliger Organkreis bei *Syringa*. — Interessantere Bildungsabweichungen, V. (*Naturw. Ver. Bremen Abh.* II. 475-476. 1871.)
- Reuter**, O. M. (*Soc. Faun. Flor. Fenn. Meddel.* XIII. 199. 1886.)
- Schlumberger**, M. Floraison anormale du *Lilas*. (*Fevill. Jeun. Natur.* XXI. 38. 1890-91.)
- Dauthenay**, H. Singulier cas tératologique sur un *Lilas*. (*Rev. Hort.* 1900, pp. 333-334.)
- Physiology**
- [**Lindblom**, A. E.] 1846. — *See* vol. I. 231: ECOLOGY. TEMPERATURE.
- Quetelet**, [Adolphe]. Second floraison du *Lilas*. (*Acad. Sci. Belg. Bull.* XXI. pt. 2, pp. 548-549. 1854. — *See also* pt. 1, p. 277.)
- Berlin**, N. J. 1861. — *See* vol. I. 182: PHYSIOLOGY. PERFUMES.
- Weismael**, Al[fred]. — 1861. — *See* vol. I. 220: ECOLOGY. PHENOLOGY.
- Bailey**, L. H. 1884. — *See* vol. I. 150: PHYSIOLOGY. TURGIDITY.
- Theorin**, P. G. E. 1884. — *See* vol. I. 176: PHYSIOLOGY. METABOLIC PROCESSES.
- Enumeration of Species**
- S. amurensis**: **Ruprecht**, F. J. (*Acad. Sci. St. Pétersb. Bull. Phys.-Math.* XV. 371. 1867.)
- **Ruprecht**, F. J. [*Ligustrina amurensis*.] (*In his Decas plantarum amurensium . . .* 1859, pl. 9.)
- **E[ggel]**, E[duard] von. *Ligustrina amurensis* Rupr. (*Gartenf.* XII. 115-116, pl. 396. 1863.)
- **Maximowicz**, C. J. [*Ligustrina amurensis* var.] (*Acad. Sci. St. Pétersb. Bull.* XX. 432. 1875. — *Acad. Sci. St. Pétersb. Mél. Biol.* IX. 395. 1877.)
- S. chinensis**: **Syringa chinensis** Willd. (*Bonplandia*, VII. 200. 1859.)
- **Braun**, [Alexander]. Mittheilungen über *Syringa correlata* A. Braun. (*Ver. Beförd. Gartenb. Preuss. Monatschr.* XVI. 354-356. 1873.)

- Syringa chinensis**: Vilmorin, Henri. Sur l'origine du Lilas-Varin (*Syringa rotomagensis hort.*). (*Soc. Bot. France Bull.* XX. 299-300. 1873.)
- Braun, [Alexander]. [*Syringa correlata*.] (*Ges. Naturf. Freunde Berlin Sitzber.* 1873, pp. 69-73. — *Bot. Ver. Brandenburg. Verh.* XVI. Sitzber. pp. 12-17, 91. 1874.)
- Decaisne, [Joseph]. *Syringa persica* et *Syringa chinensis*. (*Flora Serr.* XXII. 217-218. 1877.)
- Decaisne, [Joseph]. Lettre [sur le Lilas de Chine]. (*Soc. Hort. France Jour.* ser. 2, XII. 277-279. 1878.)
- Zur Mühlen, Max von. [Eine *Syringa* mit zweierlei Blüten.] (*Dorpat. Naturf. Ges. Sitzber.* VIII. 275. 1889.)
- Foussat, J. Origine hybride du Lilas Varin (*Syringa dubia*). (*Soc. Hort. France Jour.* ser. 3, XVIII. 910. 1896.) — From: *Soc. Hort. Nancy Bull.*
- S. dichroa**: Borbás, Vincenz von. *Syringa dichroa* (két-színű Orgonafa). [*S. dichroa*; two-colored Lilac.] (*Kert.* I. 245-248, pl. 1. 1895.)
- S. Emodi**: Lindley, John. *Syringa Emodi*. (*Bot. Reg.* XXXI. 6, pl. 1845.)
- Keisler, [Karl] von. (*Oesterr. Bot. Zeitschr.* XLIX. 213. 1899.) [Teratological.]
- S. japonica**: S[argent], C. S. *Syringa japonica*. (*Gard. & For.* II. 291-292, il. 114-115. 1889.)
- Sargent, C. S. (*Gard. & For.* VI. 274. 1893.)
- André, Éd[ouard]. Le Lilas en arbre du Japon (*Syringa japonica*). (*Rev. Hort.* 1894, pp. 324-326, il. 124.)
- Hooker, Sir J. D. *Syringa amurensis*. (*Bot. Mag.* CXXIII. pl. 7534. 1897.)
- S. Josikaea**: Jacquin, [J. F.] Baron von. [Eine neue *Syringa* aus Siebenbürgen.] (*Flora*, XIV. pt. 1, p. 67. 1831.)
- Jacquin, [J. F.] Baron von. [*Syringa Josikaea*.] (*Isis Encyclop. Zeit.* 1831, col. 870. — *Allg. Gartenzeit.* I. 4-6. 1833.) — [Danish translation.] (*Havetid.* III. 513-516. 1837.)
- Hooker, Sir W. J. *Syringa Josikaea*. (*Bot. Mag.* LX. pl. 3278. 1833.)
- Lindley, John. *Syringa Josikaea*. (*Bot. Reg.* XX. 1733, pl. 1835.)
- Maund, Benjamin. [*Syringa Josikaea*.] (*Maund's Bot.* I. pl. 24. 1837.)
- Jacquin, J. F. Baron von. (*In his Eclogae plantarum* . . . II. 11, pl. 167. 1844.)
- Klein, Gyula. Hazánk Orgonafájának (*Syringa Josikaea*) egy új termőhelye. [A new locality of our endemic Lilac.] (*Természet. Köz.* XIII. 314-315. 1881.) — Reprinted: 2 pp. O. n. t-p. [Budapest, 1881.] — Ein neuer Standort von *Syringa Josikaea* Jacq. fil. (*Bot. Centr.* VII. 124-125. 1881.)
- B[orbás], Vincenz von. A *Syringa Josikaea* leírásának kelte. [The date of publication of *Syringa Josikaea*.] (*Természet. Füzet.* VIII. 313-314. 1884.)
- B[orbás], V[incentz] von. *Syringa prunifolia* Kit. (*Erdész. Lap.* XXIV. 396-398. 1885.)
- Janka, Victor von. *Syringa Josikaea* Jacq. und anderes Neue aus der Marmaros. (*Oesterr. Bot. Zeitschr.* XXXV. 313-316. 1885.)
- Flatt, Károly [de Alföld]. A *Syringa Josikaea* Biharban. (*S. Josikaea* in the comitate Bihar.) (*Erdész. Lap.* XXV. 141-150. 1886.)
- B[orbás], V[incentz] von. A *Syringa Josikaea* Jacq. fil., magyarföldi (endemicus) Orgona fa sorsa. [The fate of *S. Josikaea* native to Hungary.] (*Erdész. Lap.* XXVI. 251-252. 1887.)
- Flatt, Károly [de Alföld]. A *Syringa Josikaea* Jacq. fil. faji önállóságáról. [On the standing of the species *Syringa Josikaea*.] (*Erdész. Lap.* XXVI. 568-581. 1887.)
- Michalus, Sándor. A *Syringa Josikaea* előjövételéről. [On the occurrence of *S. Josikaea*.] (*Erdész. Lap.* XXVI. 982-983. 1887.)
- Borbás, Vincenz von. A Magyar nemzeti muzeum növény-tani kéziratából. [From the manuscripts of the Hungarian national museum.] (*Természet. Füzet.* VIII. 74-76. 1889.) [*Syringa prunifolia*.] — Separate.
- Simonkai, Lajos. (*In his Nagyváradnak és vidékének növényvilága*, pp. 72-77, 1 pl. 1890.)
- Christ, H[ermann]. The home of certain *Syringas*. (*Gard. & For.* IV. 190-191. 1891.) — *Syringa Josikaea*, etc. (*Gard. Chron.* ser. 3, X. 8-9. 1891.)
- Syringa Josikaea**: Flatt, Károly [de Alföld]. A Jósikafáról, *Syringa Josikaea* Jacq. fil. 16 pp. D. Nagyvárad, 1891. — From: "Nagyvárad czimü noplal 1891."
- S. microphylla**: Diels, [Ludwig]. (*Bot. Jahrb.* XXIX. pt. 3-4, pp. 531-532. 1900.)
- S. oblata**: [Lindley, John.] *Syringa oblata*. (*Gard. Chron.* 1859, p. 868.)
- S. pekinensis**: Maximowicz, C. J. [*Syringa amurensis* β *pekinensis*.] (*Acad. Sci. St. Pétersb. Mém. Sav. Étr.* IX. 193-194. 1859.)
- S[argent], C. S. *Syringa pekinensis*. (*Gard. & For.* III. 164, il. 30. 1890.)
- S. persica**: Gaertner, Joseph. (*Mag. Bot. Neu.* I. 138-139. 1794.)
- Curtis, William. *Syringa persica*. (*Bot. Mag.* XIV. pl. 486. 1800.)
- Loddiges, Conrad & Sons. [*Syringa persica laciniata*.] (*Loddiges' Bot. Cab.* XII. pl. 1107. 1826.)
- Lavy, Jean. [*Lilac sterilis*.] (*In his État général des végétaux originaires* . . . p. 12, 1830.)
- Bunge, Alexander von. [*Syringa persica* β *laciniata*.] (*Acad. Sci. St. Pétersb. Mém. Sav. Étr.* VII. 391. 1854.)
- Carrière, E. A. Du Lilas dit de Perse. (*Rev. Hort.* 1878, pp. 217-219.)
- Carrière, E. A. Une page inédite à propos du Lilas de Perse. (*Rev. Hort.* 1878, pp. 451-455, il. 93-97.)
- Haynald, Lajos. Terem-e vadon Erdélyben a *Syringa persica*? [Does *Syringa persica* occur spontaneously in Erdély?] (*Magy. Novényt. Lap.* II. 166. 1878.)
- Borbás, Vincenz von. Pflanzen mit ausnahmsweise quirlständigen Blättern. (*Oesterr. Bot. Zeitschr.* XXXI. 144-145. 1881.)
- Knapp, J. A. Die Heimat der *Syringa persica* L. (*Oesterr. Bot. Zeitschr.* XXXIX. 430-432. 1889.)
- S. pubescens**: Turczaninow, Nicolai. (*Soc. Nat. Moscou Bull.* [XIII.] 73. 1840.)
- S[argent], C. S. *Syringa pubescens*. (*Gard. & For.* I. 414, il. 67. 1888.)
- Hooker, Sir J. D. *Syringa villosa*. (*Bot. Mag.* CXV. pl. 7064. 1889.)
- S. sempervirens**: Franchet, A[drien]. Sur deux Oléacées du Yun-nan. [1886.] (*Soc. Linn. Paris Bull.* I. 612-614. 1889.)
- S. tomentella**: Bureau, É[douard] & Franchet, A[drien]. (*Jour. Bot. Paris*, V. 103-104. [1891.]
- S. villosa**: S[argent], C. S. *Syringa villosa*. (*Gard. & For.* I. 520-521, il. 83. 1888.)
- Sacred tree of Kum-Bum. (*Kew Bull. Misc. Inform.* 1896, pp. 120-122.)
- Blanc, Édouard. Note sur l'arbre à prières du monastère de Goumboum. (*Soc. Bot. France Bull.* XLIII. 59-64. 1896.)
- Dyer, W. T. Thiselton-. The sacred tree of Kam-Bam. (*Gard. Chron.* ser. 3, XIX. 679. 1896.)
- S. vulgaris**: Taxonomy
- Curtis, William. *Syringa vulgaris*. (*Bot. Mag.* VI. pl. 183. 1793.)
- Hécart, G. A. J. [*Busbeckia* Lilac.] (*In his Les bosquets d'agrément* . . . p. 94. 1808.)
- Loiseleur-Deslongchamps, J. L. A. (*In his Herbarium général*, VII. 443, pl. 1824.)
- Opiz, P. M. [*Syringa albiflora*.] (*In his Naturalientausch*, 1823-26, p. 239. [1825.]
- Drapiez, [Auguste]. (*In his Herbarium de l'amateur* . . . III. 153, pl. 1829.)
- [*Syringa vulgaris* in Ungarn.] (*Flora*, XIV. pt. 1, pp. 399-400. 1831.)
- Blanqui, [J. A.]. Voyage en Bulgarie pendant l'année 1841. 10+414 pp. D. Paris, 1843.
- Syringa vulgaris* (p. 115).
- Loiseleur-Deslongchamps, [J. L. A.]. Note sur les bordures de Bruyères, sur la Cymbalaire et sur une espèce de Lilas. (*Soc. Hort. Paris Ann.* XXXVIII. 781-783. 1847.)
- Шелль, Ю. [Schell, Y.] О Сиренгинѣ. (*Syringa vulgaris*.) [On the *Syringa vulgaris*.] (*Общ. Естество. Казан. Труд.* II. 1-13, 1 pl. 1872.)†
- Baier, Anton. Die Heimat des gemeinen Flieders. (*Oesterr. Bot. Zeitschr.* XXXIII. 327-328. 1883.)



- Syringa vulgaris**: **Velenovský**, J[osef]. (*Böhm. Ges. Wiss. Sitzber.* 1893, no. 37, pp. 42-43. 1894.)  
 — **Velenovský**, J[osef]. [*Syringa vulgaris* var. *pulchella*.] (*Böhm. Ges. Wiss. Sitzber.* 1893, no. 37, p. 43. 1894.)  
 — Morphology  
 — **Guillemin**, [G. B. A.]. Observation d'une monstruosité de fleur du Lilas vulgaire (*Syringa vulgaris* L.). (*Soc. Hist. Nat. Paris Mém.* IV. 363-367. 1828.)  
 — **Maugin**, Gustave. (*Soc. Bot. France Bull.* VII. 867-868. 1860.) [Teratological.]  
 — **Leonhardi**, [Hermann], *Freiherr* von. [Ueber missgebildete Blätter von *Syringa vulgaris*.] (*Böhm. Ges. Wiss. Sitzber.* 1864, pt. 1, pp. 146-147. See pp. 3-4.) — Reprinted: 4 pp. O. n. t-p. [Prag, 1864.]  
 — **Gris**, Arthur. (*Ann. Sci. Nat. Bot.* ser. 5, XIV. 77, pl. 4. 1872.)  
 — **La Rue**, Eugène de. Observations sur la phyllomorphose du *Syringa vulgaris* L. (*Soc. Nat. Moscou Bull.* XLV. pt. 1, pp. 145-147, 14 il. 1872.) — Reprinted: 3 pp. il. O. n-t-p. [Moscou, 1872.]  
 — **Douillot**, H. (*Ann. Sci. Nat. Bot.* ser. 7, X. 380, il. 57. 1889.)  
 — **André**, Éd[ouard]. *Syringa vulgaris* Chamaethyrus. (*Rev. Hort.* 1894, p. 370, il. 137.) [Teratological.]  
 — **Gillet**, X[avier]. (*Soc. Bot. France Bull.* XLI. 450. 1894.) [Teratological.]  
 — **Widenmann**, A. von. Abnorme Blattformen an *Syringa vulgaris*. (*Ver. Vaterl. Naturk. Württemberg Jahresh.* L. Sitzber. pp. 75-78, pl. 1. 1894.)  
 — **Acloque**, A[lexandre]. Sur un cas de foliation anormale chez *Syringa vulgaris*. (*Monde Plant.* IV. 261. [1894-95].)  
 — **Kuhla**, Frits. (*Bot. Centr.* LXXI. 227. 1897.)  
 — **Jacobasch**, E[rnst]. (*Deutsch. Bot. Monatsschr.* XVIII. 136. 1900.) [Teratological.]  
 — Physiology  
 — **Petroz**, H. & **Robinet**, [Stephan]. Examen chimique des fruits du Lilas (*Syringa communis*), et considérations sur l'emploi de l'acide carbonique et de l'éther acétique dans les analyses végétales. (*Jour. Pharm. Paris*, X. 139-157. 1824.)  
 — **Lilacin**. (*Ann. Chem. Pharm.* XL. 319-320. 1841.) — From: *Jour. Pharm. Chim. Paris*, I. 25.  
 — **Meillet**, Alphonse. Lilacine; the bitter crystallizable principle of Lilac. (*Pharm. Jour.* I. (1841-42), p. 557. 1842.)  
 — **Payr**, H[einrich] von. Früchte von *Syringa vulgaris*. (*Akad. Wiss. Wien Sitzber.* XX. 527-529. 1856.)  
 — **Duchartre**, P[ierre]. Expériences sur la décoloration des fleurs du Lilas (*Syringa vulgaris* L.) dans la culture forcée. (*Acad. Sci. Paris Compt. Rend.* LVI. 939-945. 1863.) — Reprinted: 6 pp. sq. Q. n. t-p. [Paris, 1863.] — Expériences sur la décoloration des fleurs du *Syringa vulgaris* L. dans la culture en serre. (*Soc. Bot. France Bull.* X. 301-303. 1863. — *Belg. Hort.* [XIV.] 183-185. 1864.)  
 — **Batalin**, A[lexander]. Beobachtungen über die Bestäubung einiger Pflanzen. (*Bot. Zeit.* XXVIII. 53-55. 1870.)  
 — **Borschtchov**, El. (*Bot. Zeit.* XXXII. 36-38. 1874.) [Chemical.]  
 — **Ramond**, [A.]. Sur une floraison estivale du Lilas. (*Soc. Bot. France Bull.* XXIV. 230-232. 1877.)  
 — **Langer**, C. L. (*Oesterr. Bot. Zeitschr.* XXIX. 110. 1879.)  
 — **Inne**, Egon. Karte der Aufblühzeit von *Syringa vulgaris* in Europa. (*Bot. Centr.* XXI. 85-88, 116-121, 150-155, map. 1885.) — Reprinted: 14 pp. map. O. n. t-p. [Cassel, 1885.]  
 — **Hérinçq**, F[rançois], *vicomte*. Le Lilas blanc d'hiver; ou, La décoloration du Lilas. (*Jour. Bot.* I. 76-77. [1887].)

## TESSARANDRA

- Miers**, John. [*Tessarandra fluminensis*.] (*Ann. Mag. Nat. Hist.* ser. 2, VII. 197-200. 1851.)

## 194. LOGANIACEAE

## Taxonomy

- Candolle**, A[phonse] de. Loganiaceae. (*In* CANDOLLE, A. P. de & A[phonse] de. *Prodromus* . . . IX. 1-37. 1845.)  
**Hasskari**, J. K. (*Flora*, XXVIII. 246-247. 1845.) [Malayan species.]  
**Kunth**, [C. S.]. Ueber die natürliche Pflanzengruppe der Buddlejaceae. (*Akad. Wiss. Berlin Abh. Phys.* 1844, pp. 49-69. 1846.)  
**Blume**, C. L. (*In* his *Museum botanicum lugduno-batavum*, I. 163-175, 238-240, il. 34-35. [1849-51.]) [Asiatic species.]  
**Bentham**, George. Notes on Loganiaceae. (*Edinb. New Philos. Jour.* new ser. IV. 377-378. 1856.)  
**Bureau**, Édouard. De la famille des Loganiacées, et des plantes qu'elle fournit à la médecine. (Thèse.) 150 pp. il. 1 pl. Q. Paris, 1856.  
**Bentham**, George. Notes on Loganiaceae. (*Linn. Soc. Jour. Bot.* I. 52-114. 1857.) — Bemerkungen über Loganiaceen. (*Bonplandia*, IV. 229-237, 266-275; V. 355-356. 1856-57.)  
**Gray**, Asa. Notes upon some Polynesian plants of the order Loganiaceae. [1859.] (*Amer. Acad. Proc.* IV. 319-324. 1860.)  
**Powell**, T[homas]. (*Jour. Bot.* VI. 347. 1868.) [Polynesian species.]  
**Progel**, Augustus. Loganiaceae. [1868.] (*In* MARTIUS, K. F. P. von & others. *Flora brasiliensis*, VI. pt. 1, col. 249-300, pl. 67-82. 1860-68.)  
**Solereder**, H[ans]. Loganiaceae africanæ. (*Bot. Jahrb.* XVII. 554-558. 1893.)  
**Gilg**, E[rnst]. Loganiaceae africanæ. (*Bot. Jahrb.* XVII. 559-584; XXIII. 197-202; XXVIII. pt. 1, pp. 116-126. 1893-1900.)  
**Solereder**, H[ans]. Loganiaceae. (*In* ENGLER, A[dolf] & PRANTL, K[arl]. *Die natürlichen Pflanzenfamilien*, IV. pt. 2, pp. 19-50, il. 11-28; Nachträge, p. 282. 1895-97.)  
 Morphology and Physiology  
**Bureau**, Édouard. Quelques observations sur les Loganiacées. (*Soc. Bot. France Bull.* III. 19-21. 1856.) [Morphological.]  
**Petersen**, O. G. (*Bot. Jahrb.* III. 385. 1882.) [Anatomical.]  
**Vesque**, J[ulien]. (*Ann. Sci. Nat. Bot.* ser. 7, I. 291-293. 1885.) [Anatomical.]  
**Bachmann**, O[tto]. (*Flora*, LXIX. 409-411. 1886.) [Morphological.]  
**Tieghem**, P[hilippe] van & **Douillot**, H. (*Ann. Sci. Nat. Bot.* ser. 7, VIII. 244-245, pl. 17. 1888.) [Anatomical.]  
**Solereder**, H[ans]. Studien über die Tribus der Gaertneren Benth.-Hook. (*Deutsch. Bot. Ges. Ber.* VIII. Generalvers. pp. 70-100. 1890.)  
**Elfstrand**, Mårten. Studier öfver alkaloidernas lokalisation förträdesvis inom familjen Loganiaceae. (Akademisk afhandling.) 126 pp. 2 pl. O. Upsala, 1895. (Upsala Univ., Årsk. 1895. Medicin, I.)  
**Lubbock**, John. (*Linn. Soc. Jour. Bot.* XXX. 509-512. 1895.) [Morphological.]  
**Leisering**, Bruno. (*Bot. Centr.* LXXX. 325-331, pl. 1. 1899.) [Anatomical.]

## ADENOPLA

- Radtkofer**, L[udwig]. [*Adenoplea baccata*.] [1883.] (*Naturw. Ver. Bremen Abh.* VIII. 406-411. 1884.)

## ADENOPLUSIA

- Radtkofer**, L[udwig]. [*Adenoplusia axillaris*.] (*Naturw. Ver. Bremen Abh.* VIII. 461-467. 1884.)  
 — Ueber zwei Buddleien des Herbarium Willdenow. (*Deutsch. Bot. Ges. Ber.* II. 255-261. 1884.) — Separate.

## ANTHOCLEISTA

- Baker**, J. G. (*Linn. Soc. Jour. Bot.* XXII. 506-507. 1887. — *Kew Bull. Misc. Inform.* 1895, p. 99.)  
**A. inermis**: **Engler**, A[dolf]. (*Bot. Jahrb.* VIII. 63. 1887.)  
**A. insignis**: **Galpin**, E. E. (*Kew Bull. Misc. Inform.* 1895, p. 150.)  
 — **Galpin**, E. E. *Anthocleista insignis*. (*Kew Bull. Misc. Inform.* 1895, p. 158.)  
**A. Liebrechtsiana**: **Durand**, T[héophile] & **De Wildeman**, E[mile]. (*Soc. Bot. Belg. Bull.* XXXVIII. pt. 2, pp. 96-97. 1899.)  
**A. madagascariensis**: **Baker**, J. G. (*Jour. Bot.* XX. 173. 1882.)  
**A. Vogelii**: **Hooker**, Sir W. J. *Anthocleista Vogelii* Planch. (*Hooker's Ic. Plant.* VIII. pl. 793-794. 1848.)  
 — **Hooker**, Sir J. D. (*In* HOOKER, Sir W. J. *Niger flora*, pp. 459-460, pl. 43-44. 1849.)

## ANTONIA

- Bongard, H. G.** [*Antonia pubescens.*] (*Acad. Sci. St. Pétersb. Bull. Sci.* I. 115. [1836-37.]—*Acad. Sci. St. Pétersb. Mém. Sci. Nat.* ser. 6, III. Bot. pp. 2-4, pl. 1. 1840.)  
**Hooker, Sir W. J.** *Antonia pilosa.* (*Hooker's Ic. Plant.* I. pl. 64. 1837.)  
**Endlicher, Steph[an].** [*Antonia pilosa.*] (*In his Iconographia generum plantarum*, p. 11, pl. 56. 1836.)

## BUDDLEIA Taxonomy

- Chamisso, Adal[bert] von & Schlechtendal, [D. F. L.] von.** (*Linnaea*, II. 593-600. 1827.)  
**Bentham, George.** (*Hooker Comp. Bot. Mag.* II. 60. 1836.)  
**Kunth, K. [S.].** (*Index Sem. Hort. Berol.* [1844], pp. [9-10].)  
 Central and South America  
**Kunth, K. S.** (*Linnaea*, V. 366. 1830. — *Linnaea*, XVIII. 500-501. 1844. — *Ann. Sci. Nat. Bot.* ser. 3, V. 357-358. 1846.)  
**Chamisso, Adal[bert] von & Schlechtendal, [D. F. L.] von.** (*Linnaea*, V. 104-105; VI. 375. 1830-31.)  
**Chamisso, Adalbert von.** (*Linnaea*, VIII. 17-21. 1833.)  
**Martens, Martin & Galeotti, H. G.** (*Acad. Sci. Belg. Bull.* XII. pt. 2, pp. 23-25. 1845.)  
**Kunth, K. S. & Beuché, [Carl].** (*Linnaea*, XIX. 386-388. 1847.)  
**Grisebach, A. H. R.** (*Ges. Wiss. Goettingen Abh.* XIX. Phys. Cl. pp. 213-214. 1874.)  
**Taubert, P[aul].** (*Bot. Jahrb.* XVII. 513-515. 1893.)

## Asia

- Schmidt, T. A.** (*Jour. Bot. VI.* 245. 1868.) [Indian species.]  
**Hance, H. F.** (*Linn. Soc. Jour. Bot.* XIII. 112. 1873.) [Species of eastern Asia.]  
**Maximowicz, C. J.** (*Acad. Sci. St. Pétersb. Bull.* XXVI. 494-497. 1890. — *Acad. Sci. St. Pétersb. Mém. Biol.* X. 673-677. 1890.) [Species of eastern Asia.]  
**Hemslay, W. B.** (*Gard. & For.* II. 291. 1889.) [Species of eastern Asia.]  
 — The Chinese and Japanese species of *Buddleia.* (*Gard. Chron.* ser. 3, V. 595-596. 1889.)

## Africa

- Fresenius, Georg.** (*Flora*, XXI. pt. 2, pp. 605-606. 1838.) [Species of tropical Africa.]  
**Baker, J. G.** (*Linn. Soc. Jour. Bot.* XX. 205-206; XXI. 424-425; XXII. 505. 1884-87.) [Species of Madagascar.]

## Enumeration of Species

- B. acutifolia:** Wright, [C. H.]. (*Kew Bull. Misc. Inform.* 1896, p. 24.)  
**B. andina:** Britton, N. L. — *In* Rusby, H. H. (*Torr. Bot. Club Mem.* IV. 222-223. 1893-96.)  
**B. araucana:** Philippi, R. A. (*Univ. Chile Anal.* XLIII. 525-526. 1873.)  
**B. aromatica:** Remy, Jules. (*Ann. Sci. Nat. Bot.* ser. 3, VIII. 227. 1847.)  
**B. asiatica:** Hooker, Sir J. D. *Buddleia asiatica.* (*Bot. Mag.* CIII. pl. 6323. 1877.)  
**B. auriculata:** Masters, M. T. Note on the foliation and ramification of *Buddleia auriculata.* (*Linn. Soc. Jour. Bot.* XIX. 201-204. 1862.)  
 — De Wildeman, Ém[ile]. (*In his Icones selectae Horti the-nensis*, I. 85-87, pl. 20. 1899-1900.)  
**B. barbata:** Kunth, K. [S.]. (*Index Sem. Hort. Berol.* [1847], p. 12. — *Ann. Sci. Nat. Bot.* ser. 3, IX. 312. 1848.)  
**B. brasiliensis:** Hooker, Sir W. J. *Buddleia brasiliensis.* (*Bot. Mag.* LIV. pl. 2713. 1827.)  
 — Reichenbach, H. G. L. [*Buddleia Neemda.*] (*In his Iconographia botanica exotica* . . . pt. 1, pp. 15-16, 67, pl. 21. 1827-30.)  
 — Jacquin, J. F. Baron von. (*In his Eclogae plantarum* . . . II. 10, pl. 158. 1844.)  
**B. canescens:** Rusby, H. H. (*Torr. Bot. Club Mem.* VI. 78-79. 1896-99.)  
**B. chapalana:** Robinson, B. L. (*Amer. Acad. Proc.* XXVI. 169. 1891.)  
**B. Colvillei:** L[emaire], Ch[arles]. *Buddleia Colvillei.* (*Ill. Hort.* IV. 3 pp., pl. 127. 1857.)  
 — H[outte], L[ouis] van. *Buddleia Colvillei* H. f. et T. (*Flore Serr.* XIV. 255-256, pl. 1487. 1861.)

- Buddleia Colvillei:** André, Éd[ouard]. *Buddleia Colvillei.* (*Rev. Hort.* 1893, pp. 520-521, pl.)  
 — Hooker, Sir J. D. *Buddleia Colvillei.* (*Bot. Mag.* CXXI. pl. 7449. 1895.)  
**B. connata:** Hooker, Sir W. J. *Buddleia connata.* (*Bot. Mag.* LV. pl. 2853. 1828.)  
**B. coriacea:** Remy, Jules. (*Ann. Sci. Nat. Bot.* ser. 3, VIII. 226-227. 1847.)  
**B. crotonoides:** Gray, A[sa]. (*Amer. Acad. Proc.* V. 165. 1862.)  
**B. curviflora:** Hooker, Sir W. J. & Arnott, G. A. W[alker-]. (*In their Botany of Capt. Beechey's voyage* . . . p. 267 18[30]-41.)  
**B. cuspidata:** Baker, [J. G.]. (*Kew Bull. Misc. Inform.* 1895, p. 113.)  
**B. Davidi:** Franchet, A[drien]. (*Mus. Hist. Nat. Paris Nouv. Arch.* ser. 2, X. 65-66. 1887-88.)  
**B. Giraldii:** Diels, Ludwig. (*Bot. Jahrb.* XXIX. pt. 3-4, p. 535. 1900.)  
**B. globosa:** Hope, J. Beschrijving van eene *Buddleia globosa.* (*Holland. Maatsch. Wetensch. Verh.* XX. pt. 2, pp. 417-419, 1 pl. 1782.)  
 — Jacquin, N. J. Baron von. [*Buddleia capitata.*] (*In his Icones plantarum rariorum*, II. 9, pl. 307. 1786-93. — *Also in his Collectanea* . . . II. 332-333. 1788.)  
 — Curtis, William. *Buddleia globosa.* (*Bot. Mag.* V. pl. 174. 1792.)  
 — [Zorn, Johannes.] (*In his Auswahl schöner . . . Gewächse*, [I.] 16, pl. 33. 1795.)  
 — Capus, Guillaume]. (*Ann. Sci. Nat. Bot.* ser. 6, VII. 288, pl. 21. 1878.) [Anatomical.]  
 — Ball, John. (*Linn. Soc. Jour. Bot.* XXVII. 494. 1891.)  
**B. glomerata:** Wendland, H. L. (*In* Bartling, F. G. & Wendland, H. L. *Beiträge zur Botanik*, pt. 2, pp. 4-5. 1825.)  
**B. Humboldtiana:** Watson, S[ereno]. (*Amer. Acad. Proc.* XVIII. 116. 1883.)  
**B. japonica:** A[ndré], Éd[ouard]. *Buddleia curviflora* Hooker et Arnott. (*Ill. Hort.* XVII. 133-134, pl. 25. 1870.)  
**B. Lindleyana:** Lindley, John. *Buddleia Lindleyana.* (*Bot. Reg.* XXX. Misc. notes, p. 25; XXXII. 4, pl. 1844-46.)  
 — L[emaire], Ch[arles]. *Buddleia Lindleyana, Buddlee de Lindley.* (*Flore Serr.* II. pt. 5, 2 pp., pl. 9. 1846.)  
 — Paxton, Joseph. *Buddleia Lindleyana.* (*Paxton's Mag. Bot.* XIV. 5-6, pl. 1848.)  
**B. madagascariensis:** Hooker, Sir W. J. *Buddleia madagascariensis.* (*Bot. Mag.* LV. pl. 2824. 1828.)  
 — G[éel], P. C. van. (*In his Sertum botanicum* . . . 2 pp., 1 pl. 1828-32.)  
 — Lindley, John. *Buddleia heterophylla.* (*Bot. Reg.* XV. 1259, pl. 1829.)  
**B. megaloccephala:** Smith, J. D. (*Bot. Gaz.* XXIII. 10. 1897.)  
**B. melliodora:** Kunth, K. [S.]. (*Index Sem. Hort. Berol.* [1845], pp. 10-11.)  
**B. montana:** Rusby, H. H. (*Torr. Bot. Club Bull.* XXV. 544. 1896.)  
**B. officinalis:** Oliver, D[aniel]. *Buddleia officinalis* Maxim. (*Hooker's Ic. Plant.* XX. pl. 1972. 1891.)  
**B. otophylla:** Hasakari, J. K. (*Bonplandia*, VIII. 91-92. 1860.)  
**B. paniculata:** P[lanchon], J. E. *Buddleia crispa.* (*Flore Serr.* IX. 257, pl. 958. 1853-54.)  
 — Hooker, Sir W. J. *Buddleia crispa.* (*Bot. Mag.* LXXX. pl. 4793. 1854.)  
 — [Lemaire, Charles.] [*Buddleia crispa.*] (*Ill. Hort.* I. 65-66. 1854.)  
 — Franchet, A[drien]. (*Mus. Hist. Nat. Paris Nouv. Arch.* ser. 2, VI. 89-90. 1883.)  
**B. pichinchensis:** Meyen, F. J. F. [*Buddleia arborea.*] (*In his Reise um die Erde* . . . I. 478. 1834-35.)  
**B. Pringlei:** Gray, Asa. (*Amer. Acad. Proc.* XIX. 86. 1884.)  
**B. pulchella:** Brown, N. E. (*Kew Bull. Misc. Inform.* 1894, pp. 389-390.)

- Buddleia racemosa:** Torrey, John. (*In* EMORY, W. H. Report on the United States and Mexican boundary survey . . . II. pt. 1, p. 121. 1859.)
- B. salvifolia:** Jacquin, N. J. Baron von. (*In* his *Plantarum rariorum Horti . . . schoenbrunnensis . . . icones*, I. 12, pl. 28. 1797.)
- B. spectabilis:** Kunth, K. [S.]. (*Index Sem. Hort. Berol.* [1845], p. 11.)
- B. suaveolens:** Kunth, K. [S.]. (*Index Sem. Hort. Berol.* [1845], p. 11.)
- B. Szyszyłowiczii:** Zahlbruckner, A[lexander]. (*Naturh. Hofmus. Wien Ann.* VII. 6. 1892.)
- B. thyrsoidea:** Vahl, M[artin]. [*Buddleia salicifolia.*] (*In* his *Symbolae botanicae . . . III.* 14-15. 1794.)
- B. utahensis:** Coville, F. V. (*Biol. Soc. Washington Proc.* VII. 69. 1892-93. — *Contrib. United States Nat. Herb.* IV. 149-150, pl. 12. 1893.)
- B. variabilis:** Hooker, Sir J. D. *Buddleia variabilis* Hemsl. (*Bot. Mag.* CXXIV. pl. 7609. 1898.)  
— Vilmorin, M. L. de. *Buddleia variabilis.* (*Rev. Hort.* 1898, pp. 132-134, il. 52, pl.) — [Extract.] (*Semaine Hort.* III. 479-480, il. 216. 1899.)
- B. Verleyeseniana:** Gilg, E[rmst]. — *In* SODIRO, A[loysius]. (*Bot. Jahrb.* XXV. 722-723. 1898.)
- B. Wrightii:** Robinson, B. L. (*Bot. Gaz.* XVI. 341-342. 1891.)

#### CHILIANTHUS (BUDDLEIA spec.)

- Jacquin, N. J. Baron von. [*Buddleia salicifolia.*] (*In* his *Plantarum rariorum Horti . . . schoenbrunnensis . . . icones*, I. 12-13, pl. 29. 1797.)
- Presl, K. B. (*Böhm. Ges. Wiss. Abh.* ser. 5, III. (1843-44), p. 529. 1845.) [South African species.]
- Sonder, Wilhelm. [*Chilianthus dysophyllus.*] (*Linnaea*, XXIII. 85. 1850.)

#### COINOCHELAMYS (CODONANTHUS)

- Hooker, Sir W. J. *Codonanthus? alternifolia* Planch. (*Hooker's Ic. Plant.* VIII. pl. 796. 1848.)

#### COUTHOVIA

- Gray, Asa. (*Amer. Acad. Proc.* V. 320. 1862.)  
— [*Couthovia Seemanni.*] (*Bonplandia*, X. 37. 1862.)
- Schumann, K[arl]. [*Couthovia densiflora.*] (*Bot. Jahrb.* IX. 215. 1888.)
- Koorders, S. H. [*Couthovia celebica.*] (*Meded. Lands Plantent.* XIX. 537-540. 1898.)

#### DESFONTAINIA

- Grisebach, A. H. R. (*Ges. Wiss. Goettingen Abh.* VI. (1853-55), Phys. Cl. pp. 112-114. 1856.) [Morphological.]
- Harms, H[ermann]. (*In* ENGLER, A[dolf] & PRANTL, K[arl]. *Die natürlichen Pflanzenfamilien*, Nachträge, p. 334. 1897.)
- D. parvifolia:** Don, David. (*Edinb. New Philos. Jour.* [XI.] 275. 1831.)
- D. spinosa:** Hooker, Sir W. J. *Desfontainia spinosa.* (*Hooker's Ic. Plant.* I. pl. 33. 1837.)  
— Hooker, Sir W. J. *Desfontainia spinosa.* (*Bot. Mag.* LXXX. pl. 4781. 1854.)  
— [Lemaire, Charles.] *Desfontainia spinosa.* (*Ill. Hort.* I. 4 pp., pl. 27. 1854.)  
— [Planchon], J. E. *Desfontainia Hookeri* Dun. (*Flore Serr.* IX. 207-208, pl. 938. 1854.)  
— Philippi, R. A. [*Desfontainia ilicifolia.*] (*Linnaea*, XXIX. 25; XXXIII. 207. 1858-65.)  
— Ball, John. (*Linn. Soc. Jour. Bot.* XXII. 166. 1887.)

#### EMORYA

- Torrey, John. [*Emorya suaveolens.*] (*In* EMORY, W. H. Report on the United States and Mexican boundary survey . . . II. pt. 1, pp. 121-122, pl. 36. 1859.)

#### FAGRAEA (CYRTOPHYLLUM, KUHLIA; HILLIA spec.)

- Blume, C. L. (*In* his *Rumphia*, II. 25-36, pl. 72-81. 1836.) [Malayan species.]
- Miquel, F. A. W. *Fagraeae species in Archipelago indico et Guineae Nova hactenus detectae.* (*Ann. Mus. Bot. Lugd.-Bat.* II. 216-218, pl. 5. 1865-66.)
- Burck, W[illiam]. (*Jard. Bot. Buitenzorg Ann.* X. 95-96, pl. 7-8. 1891.) [Ecological.]
- Baker, [J. G.]. (*Kew Bull. Misc. Inform.* 1896, p. 25.) [Malayan species.]

**Fagraea Berteriana:** Powell, [Thomas]. (*Jour. Bot.* VI. 362-363. 1868.)

**F. carnosa:** Jack, W[illiam]. (*Hooker Comp. Bot. Mag.* I. 254. 1835.)

**F. ceilanica:** Thunberg, C. P. Beskrifning på et nytt och vackert örte-genus, kalladt *Fagraea ceilanica.* (*Stenak. Vetensk. Akad. Handl.* [ser. 2], III. 132-134, pl. 4. 1782.)

— [Lemaire], Charles. *Hillia prasiantha, Hillia à fleurs vertes.* (*Flore Serr.* III. pt. 1, 2 pp., pl. 6. 1847.)

— Hooker, Sir J. D. *Fagraea zeylanica.* (*Bot. Mag. C. pl.* 6080. 1874.)

**F. euneura:** Scheffer, R. H. C. C. (*Natuurk. Tijdschr. Ned. Indië*, XXXI. 20-21. 1870.)

**F. fragrans:** Reinwardt, K. G. K. [*Cyrtophyllum peregrinum.*] (*Syll. Plant. Nov. Regensb.* II. 8-9. 1825-28.)

— Fielding, H. B. [*Fagraea peregrina.*] (*In* his *Sertum plantarum*, pl. 6. 1844.)

**F. lanceolata:** Siebold, [P. F.] von & Co. (*Nederl. Maatsch. Aanmoed. Tuinb. Jaarb.* pref. p. 37, pl. 3. 1844.)

— [Planchon], J. E. *Fagraea lanceolata* Blume. (*Flore Serr.* X. 151, pl. 1025. 1854-55.)

**F. littoralis:** Radboraki, M[aryjan]. (*Jard. Bot. Buitenzorg Ann.* XVII. pt. 1, p. 44, il. 23. 1900.) [Morphological.]

**F. morindaefolia:** Reinwardt, K. G. K. [*Kuhlia morindaefolia.*] (*Syll. Plant. Nov. Regensb.* II. 6-7. 1825-28.)

**F. Muelleri:** Bailey, F. M. (*Queensland Agric. Jour.* V. 390. 1899.)

**F. obovata:** Hooker, Sir W. J. *Fagraea obovata.* (*Bot. Mag.* LXXII. pl. 4205. 1846.)

— Montrouzier, [Xavier]. (*Acad. Sci. Lyon Mém. Sect. Sci.* ser. 2, X. 227-228. 1860.)

— Bailey, F. M. [*Fagraea obovata* var. *papuana.*] (*Queensland Agric. Jour.* III. 157. 1898.)

**F. rostrata:** [Scheffer, R. H. C. C.] (*Jard. Bot. Buitenzorg Ann.* I. 38-39. 1876.)

**F. tetragona:** Spanoghe, J. B. (*Linnaea*, XV. 326. 1841.)

#### GARDNERIA

Siebold, P. F. von & Zuccarini, J. G. [*Gardneria nutans.*] (*Akad. Wiss. München Abh. Math. Phys. Cl.* IV. pt. 3, pp. 165-166. 1846.)

Baillon, H[enri]. *Sur les ovules des Gardneria.* [1878.] (*Soc. Linn. Paris Bull.* I. 169. 1889.)

#### GELSEMIUM (MEDICIA; BIGNONIA spec.)

**G. elegans:** Gardner, [George] & Champion, [J. G.]. [*Medicia elegans.*] (*Hooker's Jour. Bot. & Kew Gard. Misc.* I. 324-326. 1849.)

— Champion, [J. G.] & Bentham, [George]. [*Medicia elegans.*] (*Hooker's Jour. Bot. & Kew Gard. Misc.* V. 56. 1853.)

**G. sempervirens:** Jacquin, N. J. Baron von. [*Bignonia sempervirens.*] (*In* his *Collectanea . . . III.* 259-260. 1789.)

— Miller, J. F. [*Bignonia sempervirens.*] (*In* his *Cimelia physica*, p. 100, pl. 55. 1796.)

— Loiseleur-Deslongchamps, J. L. A. [*Bignonia sempervirens.*] (*In* his *Herbier général*, III. 169, pl. 1819.)

— Audubon, J. J. [*Gelsemium nitidum.*] (*In* his *Birds of America*, I. pl. 21. 1827-30. — *Ed. Q.* II. 193, pl. 138. 1841.)

— Drapiez, [Auguste]. (*In* his *Herbier de l'amateur . . . IV.* 267, pl. 1830.)

— Holmes, [E. M.]. *Le Gelsemium sempervirens.* (*Pharm. Jour.* VI. 481-482, 521-522, 561-564, 601-602. 1876. — *Jour. Pharm. Chim. Paris*, ser. 4, XXIII. 226-231, 1 il. 1876.)

— Meehan, Thomas. (*In* his *Native flowers . . . I.* 9-12, pl. 3. 1878.)

— Meehan, Thomas. *Double flowers in Gelsemium nitidum; Euonymus japonicus; development of fruit of Opuntia; Helianthus tuberosus; Carya glabra.* — Botanical notes. (*Acad. Nat. Sci. Philadelphia Proc.* 1884, pp. 14-16. 1885.)

— Rothrock, J. T. *The internal cambium ring in Gelsemium sempervirens.* (*Acad. Nat. Sci. Philadelphia Proc.* 1885, pp. 22-23. 1886.)

— Thompson, C. B. *The structure and development of internal phloem in Gelsemium sempervirens Ait.* (*Univ. Pennsylv. Contrib. Bot. Labor.* II. 41-53, 1 il., pl. 9. 1896. — *Bot. Soc. Pennsylv. Trans.* I. no. 1, pp. 41-53, 1 il., pl. 9. 1899.) — [Abstract.] (*Bot. Gaz.* XXV. 118. 1898.)

**Gelsemium sempervirens**: Bölling, G. (*In his Beiträge zur Kenntnis einiger alkaloidhaltiger Pflanzen* . . . pp. 32-43. 1900.) [Anatomical.]

#### GENIOSTOMA (HAEMOSPERMUM)

Miquel, F. A. W. (*In his Flora van Nederlandsch Indië*, II. 364-366, pl. 33. 1856.)

Baillon, H[enri]. Sur quelques Loganiacées néo-calédoniennes. [1860.] (*Soc. Linn. Paris Bull.* I. 263-264. 1889.)

— Sur quelques nouveaux Geniostoma. [1880.] (*Soc. Linn. Paris Bull.* I. 247-248. 1889.)

**G. Haemospermum**: Reinwardt, K. G. K. [Haemospermum arboreum.] (*Syll. Plant. Nov. Regensb.* II. 9-10. 1825-28.)

**G. ligustrifolium**: Cunningham, Allan. (*Ann. Mag. Nat. Hist.* II. 46. 1839.)

— Hooker, Sir W. J. Geniostoma ligustrifolium A. Cunn. (*Hooker's Ic. Plant.* V. pl. 430. 1842.)

— Cheeseman, T. F. [Geniostoma ligustrifolium var. crassum.] (*New Zealand Inst. Trans.* XXIX. (1896), p. 392. 1897.)

**G. montanum**: Moritz, A[lexander]. (*In his Systematisches Verzeichniss* . . . Java . . . p. 58. 1845-46.)

**G. rupestre**: Sprengel, K[urt]. (*In his Plantarum minus cognitarum pugillus* I., p. 18. 1813.)

— Nadeaud, [Jean]. (*Jour. Bot. Paris*, XI. 112. [1897].)

**G. samoense**: Reinecke, F[rans]. (*Bot. Jahrb.* XXV. 666. 1896.)

#### LABORDIA

Gaudichaud[-Beaupré], Charles. [Labordia fagraeoides.] (*In his Voyage autour du monde* . . . par Louis de Freycinet. Botanique, pp. 449-450, pl. 60. 1828.)

Mann, H[orace]. (*Amer. Acad. Proc.* VII. 196-197. 1868.)

Wawra [von Fernsee], Heinrich, Ritter. (*Flora*, LV. 515-517; LVIII. 285. 1872-75.)

Baillon, H[enri]. Sur la tribu des Labordiées. [1880.] (*Soc. Linn. Paris Bull.* I. 238-240. 1889.)

#### LOGANIA (EUOSMA)

Nees von Esenbeck, [C. G.]. Loganiaceae Endl. (*In* LER-MANN, Christian. *Plantae Preissianae* . . . I. 366-368; II. 240. 1844-47.) [Australian species.]

**L. choretroides**: Mueller, [Ferdinand, Baron von]. Description of a new Logania. (*Victor. Nat.* VI. 118-119. 1890.)

**L. floribunda**: Andrews, Henry. *Euosma albiflora*. [1808.] (*Andrews Bot. Rep.* VIII. pl. 520.)

— Loddiges, Conrad & Sons. *Logania floribunda*. (*Loddiges' Bot. Cab.* XII. pl. 1118. 1826.)

— Endlicher, Stephan. (*In his Iconographia generum plantarum*, p. 11, pl. 57. 1838.)

**L. latifolia**: Sprengel, Kurt. (*In his Neue Entdeckungen*, I. 267-268. 1820.)

**L. paniculata**: Kunth, K. [S.]. (*Index Sem. Hort. Berol.* [1847], p. 12. — *Ann. Sci. Nat. Bot.* ser. 3, IX. 312. 1848.)

— Vathek, W[ilhelm]. (*Index Sem. Hort. Berol.* [1875], apx. p. [1].)

#### MOSTUEA (LEPTOCLADUS)

Oliver, Daniel. [Leptocladus.] (*Linn. Soc. Jour. Bot.* VIII. 160-161, 1 pl. 1865.)

Baillon, H[enri]. Remarques sur quelques Mostuea africains. [1880.] (*Soc. Linn. Paris Bull.* I. 244-246. 1889.)

Engler, Adolf. (*Bot. Jahrb.* VII. 339-340. 1886.) [Species of central Africa.]

Baker, J. G. (*Kew Bull. Misc. Inform.* 1895, p. 96.) [Species of tropical Africa.]

**M. Brunonis**: Didrichsen, F[erdinand]. (*Naturh. For. Kjöbenhavn Vidensk. Meddel.* 1853, pp. 86-88. 1854.)

**M. Lujaei**: Durand, Th[éophile] & De Wildeman, É[mile]. (*Soc. Bot. Belg. Bull.* XXXIX. pt. 2, pp. 67-68. 1900.)

**M. Pervilleana**: Baker, J. G. (*Linn. Soc. Jour. Bot.* XXV. 336. 1890.)

**M. surinamensis**: Bentham, G[eorge]. *Mostuea surinamensis* Benth. (*Hooker's Ic. Plant.* XII. 83, pl. 1196. 1876.)

**M. Zenkeri**: Gilg, [Ernst]. — *In* ENGLER, A[dolf]. (*Bot. Gart. Mus. Berlin Notizbl.* I. 73-74. [1895]-97.)

#### NICODEMIA (BUDDLEIA spec.)

Vahl, M[artin]. [*Buddleia diversifolia*.] (*In his Symbolae botanicae* . . . III. 15. 1794.)

Ten[ore, Michele]. [*Nicodemia diversifolia*.] (*Hort. Reg. Neapol. Ind. Sem.* 1833, p. 15. — *Also in his Catalogo* . . . Orto botanico di Napoli, p. 88. 1845.)

Elliot, G. F. Scott-. (*Linn. Soc. Jour. Bot.* XXIX. 34-35. 1893.)

Oliver, D[aniel]. *Nicodemia Baroniana* Oliv. (*Hooker's Ic. Plant.* XXIII. pl. 2238. 1894.)

#### NORRISIA

Gardner, [George] & Champion, [J. G.]. [*Norrisia malaccensis*.] (*Hooker's Jour. Bot.* I. 326-327. 1849.)

#### NUXIA (LACHNOPYLIS)

Bentham, George. (*Hooker Comp. Bot. Mag.* II. 59-60. 1836.)

Hochstetter, C. F. [Lachnopylis.] (*Flora*, XXVI. pt. 1, p. 77. 1843.)

Sonder, Wilhelm. (*Linnaea*, XXIII. 83-85. 1850.) [South African species.]

Baker, J. G. (*Linn. Soc. Jour. Bot.* XXII. 505-506; XXV. 334. 1887-90.) [Species of Madagascar.]

Gilg, [Ernst]. — *In* ENGLER, A[dolf]. (*Bot. Gart. Mus. Berlin Notizbl.* I. 74-75. [1895]-97.) [Species of tropical Africa.]

**N. capitata**: Baker, J. G. (*Jour. Bot.* XX. 172-173. 1882.)

**N. congesta**: Fresenius, Georg. (*Flora*, XXI. pt. 2, pp. 606-607. 1838.)

**N. dentata**: Engler, [Adolf]. [*Nuxia dentata* var. *glutinosa*.] (*Akad. Wiss. Berlin Abh. Phys.* 1891, pt. 2, p. 335. 1892.)

**N. gracilis**: Engler, A[dolf]. (*Bot. Jahrb.* X. 243. 1889.)

#### PELTANTHERA

Oliver, D[aniel]. *Peltanthera floribunda* Benth. (*Hooker's Ic. Plant.* XXIII. pl. 2298. 1894.)

#### PLOCOSPERMA

Bentham, G[eorge]. *Plocosperma buxifolium* Benth. (*Hooker's Ic. Plant.* XII. 82, pl. 1195. 1876.)

Baillon, H[enri]. Sur un nouveau Plocosperma. [1889.] (*Soc. Linn. Paris Bull.* I. 780-781. 1889.)

Harms, H[ermann]. (*In* ENGLER, A[dolf] & PRANTL, K[arl]. Die natürlichen Pflanzenfamilien, Nachträge, p. 338. 1897.)

#### SPIGELIA (CANALA)

Uhamisso, Adalbert von & Schlechtendal, D. F. L. von. (*Linnaea*, I. 200-206. 1826.)

Géel, P. C. van. [*Canala heliotropioides*.] (*In his Sertum botanicum* . . . 2 pp., 1 pl. 1828-32.)

#### STRYCHNOS (BREHMIA, IGNATIA, LASIOSTOMA)

##### Taxonomy

Du [Petit-Thouars], A. [A.]. Notice historique sur le genre Caniram ou Strychnos de Linnaeus. 14 pp. O. Strasbourg, 1806. — Caniram. (*In* DICTIONNAIRE des sciences naturelles, VI. 423-433. 1817.)

Sprengel, Kurt. [*Lasiostoma cornifolium*.] (*In his Neue Entdeckungen*, I. 281-282. 1820.)

Harvey, [W. H.]. [*Brehmia*.] (*Lond. Jour. Bot.* I. 25-26. 1842.)

Flanchon, G[ustave]. Studies of the genus Strychnos. (*Pharm. Jour.* ser. 3, XI. (1800-01), pp. 469-471, 491-492, 529-531, 693-695, 3 il. 1881.)

##### Central and South America

Bentham, [George]. (*Hooker Jour. Bot.* III. 240-241. 1841.)

Martius, K. F. P. von. (*Flora*, XXIV. pt. 2, Beibl. pp. 83-84. 1841.)

Seemann, Berthold. [*Strychnos Panamensis*, *S. Darienensis*.] (*In his Botany of the voyage of H. M. S. Herald* . . . pp. 166-167. 1852-57.)

Progel, Aug[ustus]. — *In* WARMING, Eugen. (*Naturh. For. Kjöbenhavn Vidensk. Meddel.* ser. 3, I. (1869), pp. 30-33. 1870.)

Baillon, H[enri]. Nouvelles observations sur les plantes du curare. (*Adansonia*, XII. 366-381, 1 pl. 1876-79.)

— Sur quelques plantes à curare. [1880.] (*Soc. Linn. Paris Bull.* I. 230-232. 1889.)

**Rodriguez, J. B.** (*Vellozia*, ed. 2, I. (1885-88), pp. 33-44, 1 tab.; III. pl. 2-5. 1891.)  
**Gilg, E[ernst].** — In URBAN, I[gnat]. (*Bot. Jahrb. XXV. Beibl.* no. 60, pp. 36-42. 1896.)

## Asia

**Blume, C. L.** De Upas Radja; sive, Upas Tjettek, atque de ligno colubrino. (*In his Rumphia*, I. 60-72, pl. 24-25. 1835.)

**Champion, [J. G.] & Bentham, [George].** (*Hooker's Jour. Bot. & Kew Gard. Misc.* V. 56. 1853.) [Species of eastern Asia.]

## Africa

**Baker, [J. G.].** (*Kew Bull. Misc. Inform.* 1895, pp. 96-99, 150.) [Species of tropical Africa.]

**Gilg, [Ernst].** — In ENGLER, Adolf. (*Bot. Gart. Mus. Berlin Notizbl.* I. 75-78, 267-268. [1895]-97.) [Species of tropical Africa.]

## Morphology and Physiology

**Müller, Frits.** (*Linn. Soc. Jour. Bot.* IX. 344. 1867.) [Physiological.]

**Fraser, T. R.** On the characters of the Akasga plant and the difference between the structure of its stem and that of *Strychnos Nux-vomica*. (*Edinb. Bot. Soc. Trans.* IX. 403-409, 1 pl. 1868.) — Reprinted: 7 pp. 1 pl. O. Edinburgh, 1868.

**Planchon, G[ustave].** Sur la structure des écorces et des bois de *Strychnos*. (*Acad. Sci. Paris Compt. Rend.* LXXXIX. 1084-1085. 1879.)

**Tangl, Eduard.** 1879. — See vol. I. 120: MORPHOLOGY AND ANATOMY. SEEDS.

**Planchon, Gustave.** Sur les caractères de structure des écorces et des bois des *Strychnos*. (*Jour. Pharm. Chim. Paris*, ser. 5, I. 18-24. 1880.)

**Le Janne, E. F. M.** Des curares; de leur distribution géographique et des débris que l'on y rencontre en les examinant au microscope. (Thèse.) 30 pp. 4 il. map. sq. Q. Paris, 1881.

**Traub, Melchior.** (*Jard. Bot. Buitenzorg Ann.* III. 71-73, pl. 12. 1883.) [Morphological.]

**Hérail, J. [J. M.].** Note sur l'anatomie de la tige des *Strychnos*. (*Soc. Bot. France Bull.* XXXII. 92-95. 1885.)

**Scott, D. H. & Brebner, George.** On the anatomy and histogeny of *Strychnos*. (*Ann. Bot. Lond.* III. 275-304, pl. 18-19. 1889-90.)

**Perrot, É[mile].** Sur le mode de formation des flots libériens intraligneux des *Strychnos*. (*Jour. Bot. Paris*, IX. 90-95, il. [1895].) — *Soc. Bot. France Bull.* XLII. 209-212. 1895.)

## Enumeration of Species

**S. axillaris:** Colebrooke, H. T. (*Linn. Soc. Trans.* XII. 356-357, pl. 15. 1818.)

**S. Baroni:** Baker, J. G. (*Linn. Soc. Jour. Bot.* XXII. 504-505. 1887.)

**S. Barteri:** Oliver, D[aniel]. *Strychnos Barteri* Soler. (*Hooker's Ic. Plant.* XXIII. pl. 2284. 1894.)

**S. celebica:** Koorders, S. H. (*Meded. Lands Plantent.* XIX. 540, 631. 1896.)

**S. colubrina:** Spanoghe, J. B. (*Linnaea*, XV. 325-326. 1841.)

**S. Crevauxiana:** Planchon, G[ustave]. Sur les plantes qui servent de base aux divers curares. (*Acad. Sci. Paris Compt. Rend.* XC. 133-135. 1880.)

**S. Dekindtiana:** Thoms, H[ermann]. Untersuchung von Pflanzenteilen der *Strychnos Dekindtiana* Gilg . . . (*Bot. Gart. Mus. Berlin Notizbl.* II. 260-261. [1897]-99.)

**S. Engleri:** Gilg, E[ernst]. (*In ENGLER, A[dolf]. Die Pflanzenwelt Ost-Afrikas . . . Theil C*, p. 310, pl. 38. 1895.)

**S. Gerrardi:** Brown, N. E. (*Kew Bull. Misc. Inform.* 1896, p. 162.)

**S. Grayi:** Grisebach, A. [H. R.]. (*Amer. Acad. Mem.* new ser. VIII. pt. 2, p. 519. 1863.)

**S. Gubleri:** [Planchon, Gustave.] Du curare de l'Orénoque. (*Jour. Pharm. Chim. Paris*, ser. 5, I. 293-300, 4 il. 1880.)

**S. Henriquesiana:** Baker, J. G. — In SCHUMANN, Karl, BAKER, J. G., ROLFE, R. [A.] & COGNIAUX, A[lfred]. (*Soc. Bot. Bol.* XI. 86. 1893.)

**S. Ignatii:** Vidal y Soler, Seb[astian]. (*In his Revision d plantas vasculares Filipinas*, pp. 449-451, pl. 1-2. 1826.)

**Strychnos Ignatii:** Gerock, J. E. & Bronnert, E. Beitrag zur Anatomie des Stammes von *Strychnos Ignatii*. (*Arch. Pharm.* CCXXIX. 565-568, 1 pl. 1891.)

— Oliver, D[aniel]. *Strychnos Ignatii* Bergius. (*Hooker's Ic. Plant.* XXIII. pl. 2212. 1894.)

**S. innocua:** Delile, [A.] R. (*In CAILLIAUD, Frédéric. Voyage à Méroé . . . IV.* 343-344. 1826-27.)

— Schweinfurth, G[eorg]. (*In his Plantae quaedam niloticæ . . .* p. 30, pl. 10. 1862.)

**S. mattogrossensis:** Moore, S. Le M. (*Linn. Soc. Trans. Bot.* IV. 392-393. 1894-96.)

**S. Melinoniana:** Baillon, H[enri]. Sur un nouveau *Strychnos* de la Guyane française. [1890.] (*Soc. Linn. Paris Bull.* I. 256. 1889.)

**S. multiflora:** Oliver, D[aniel]. *Strychnos multiflora* Benth. (*Hooker's Ic. Plant.* XXIII. pl. 2213. 1894.)

**S. nux-vomica:** Frontrop, Emanuel. De nucce vomica. (Diss.) 32 pp. O. Berolini, 1832.†

— Burnett, M. A. (*In her Plantae utiles, II.* no. 59, pl. 1845.)

— Oudemans, C. A. J. A. Over de beteekenis der verhevenheden aan de oppervlakte der zaden van *Strychnos nux vomica* Z. (*Akad. Wetensch. Amsterdam Versl. Afd. Natuurk.* XVI. 260-269. 1864.)

— Hérail, J. [J. M.]. (*Ann. Sci. Nat. Bot.* ser. 7, II. 312, pl. 17. 1885.) [Anatomical.]

— Tschirch, A[lexander]. *Strychnos nux vomica*. — Indische Fragmente. (*Arch. Pharm.* CCXXVIII. 203-217, 9 il. 1890.) — Reprinted: 15 pp. 9 il. O. n. t-p. [Berlin, 1890.]

— Sinclair, W. F. *Nux-vomica*. (*Bombay Nat. Hist. Soc. Jour.* IX. 95. 1894-95.)

— Sauvan, L. Sur le mode de formation des flots libériens intra-ligneux du *Strychnos nux vomica*. (*Jour. Bot. Paris*, IX. 266-273, il. [1895].)

**S. potatorum:** Retzius, A. J. [*Strychnos Tetankotta*]. (*In his Observationes botanicae . . . II.* 12. 1781.)

**S. pseudo-quina:** Saint-Hilaire, Auguste de. (*Mus. Hist. Nat. Paris Mém.* IX. 340. 1822.)

**S. randiaeformis:** Baillon, H[enri]. Sur un *Strychnos* anormal de Delagoa. [1880.] (*Soc. Linn. Paris Bull.* I. 246-247. 1889.)

**S. Rheedii:** Bourdillon, T. F. The re-discovery of *Strychnos Rheedii* (Clarke). (*Bombay Nat. Hist. Soc. Jour.* X. 690-691. 1896-97.)

**S. spinosa:** The Voavotaka. [*Brehmia spinosa*]. (*Antananarivo Ann.* II. no. 6, p. 121. 1881.) [Ecological.]

**S. Staudtii:** Gilg, [Ernst]. — In ENGLER, A[dolf]. (*Bot. Gart. Mus. Berlin Notizbl.* I. 182-183. [1895]-97.)

**S. tonga:** Gilg, E[ernst]. — (*In ENGLER, A[dolf]. Die Pflanzenwelt Ost-Afrikas . . . Theil C*, p. 311, pl. 38. 1895.)

**S. toxifera:** Hooker, Sir W. J. *Strychnos toxifera* Schomb. (*Hooker's Ic. Plant.* IV. pl. 364-365. 1841.)

— Schomburgk, R. H. On the urari, the arrow poison of the Indians of Guiana; with a description of the plant from which it is extracted. (*Ann. Mag. Nat. Hist.* VII. 407-427, pl. 12-13. 1841.)

**S. triplinervia:** Casaretto, G[iovanni]. [*Strychnos Gomesiana*]. (*In his Novarum stirpium brasiliensium decas* I., pp. 14-15. 1842.)

**S. vacacoua:** Baillon, H[enri]. Sur le *Vacacoua* de Madagascar. [1890.] (*Soc. Linn. Paris Bull.* I. 242. 1889.)

## USTERIA

**U. guineensis:** Willdenow, C. L. Eine neue Pflanzengattung *Usteria* genannt. (*Ges. Naturf. Freunde Berlin Schrift.* X. 51-56, pl. 2. 1792.)

— König, Charles. (*Ann. Bot. König.* I. 363-364, pl. 7. 1805.)

— Link, H. F. (*Jahrb. Gewächsk.* I. pt. 3, p. 25. 1820.)

— Hooker, Sir W. J. *Usteria guineensis* Willd. (*Hooker's Ic. Plant.* VIII. pl. 795. 1843.)

— Hooker, Sir J. D. (*In HOOKER, Sir W. J. Niger flora*, p. 459, pl. 45. 1849.)

— Klotzsch, [J. F.]. (*Akad. Wiss. Berlin Abh. Phys.* 1856, pp. 229-230. 1857. — Also in his Philipp Schönlein's botanischer Nachlass, pp. 229-230. 1857.)

**U. volubilis:** Afselius, Adam & Eigenstierna, N. W. (*In their Genera plantarum guineensium . . .* pp. 1-11, 1 pl. [1804].)

## 195. GENTIANACEAE

- Grisebach**, August. Gentianaceae. (In CANDOLLE, A. P. de & Alphonse de. Prodrumus . . . IX. 38-141. 1845.)  
**Progel**, Augustus. Gentianaceae. [1865.] (In MARTIUS, K. F. P. von & others. Flora brasiliensis . . . VI. pt. 1, col. 197-248, pl. 55-66. 1860-68.)  
**Gilg**, Ernst. Gentianaceae. (In ENGLER, Adolf & PRANTL, Karl. Die natürlichen Pflanzenfamilien, IV. pt. 2, pp. 50-108, il. 29-48; Nachträge, pp. 282-283; Nachträge II., p. 54. 1896-1900.)  
**Fawcett**, William. (Bot. Dept. Jamaica Bull. new ser. IV. 232-235, il. 1897.) [Central American species.]  
**Perret**, Émile. Anatomie comparée des Gentianacées. (Ann. Sci. Nat. Bot. ser. 8, VII. 105-202, [29] il., pl. 1-9. 1898.)

## CHIRONIA

- Trattinick**, Leopold. (In his Auswahl vorzüglich schöner . . . Gartenpflanzen . . . II. 8-12, 5 pl. 1821.)  
**C. frutescens**: Linné, Carl von. [Chironia caryophyllodes.] (In his Centuria plantarum, pt. 2, p. 12. 1756.)  
 — **Sims**, John. Chironia decussata. (Bot. Mag. XIX. pl. 707. 1804.)  
 — **Sims**, John. Chironia angustifolia. (Bot. Mag. XXI. pl. 818. 1805.)  
 — **Wendland**, J. C. [Chironia frutescens var.] (In his Collectio plantarum . . . I. 20-21, pl. 4. 1808.)  
 — **Savi**, Gaetano. [Chironia decussata.] (In his Flora italiana . . . I. 69-70, pl. 22. 1818.)  
 — **Reichenbach**, H. G. L. [Chironia decussata, C. orthostylis.] (In his Iconographia botanica exotica . . . pt. 3, p. 16, pl. 244-245. 1827-30.)  
**C. pubescens**: Baker, J. G. (Jour. Bot. XX. 172. 1882.)

## EXACUM (PARACELSEA)

- Zollinger**, Heinrich. [Paracelsea fruticosa.] (Naturk. Tijdschr. Ned. Indië, XIV. 171-172. 1857.)

## LAGENANTHUS (WALLISIA)

- R[egel]**, Édouard von. Wallisia princeps. (Gartenfl. XXIV. 230-231, pl. 839. 1875.)

## LISIANTHUS (LEIANTHUS)

- Du Petit-Thouars**, A. [A.]. (In his Genera nova madagascariensis . . . pp. 9-10. 1811.)  
**L. daturoides**: Hooker, [Sir] W. J. Lisianthus daturoides. (Hooker's Ic. Plant. II. pl. 196. 1837.)  
**L. frigidus**: Hooker, [Sir] W. J. Lisianthus frigidus. (Hooker's Ic. Plant. II. pl. 195. 1837.)  
**L. glaber**: Smith, Sir J. E. (In his Plantarum icones hactenus ineditae . . . f. 29, pl. 1789-91.)  
**L. longifolius**: Paxton, Joseph. Leianthus longifolius. (Paxton's Mag. Bot. XIII. 29-30, pl. 1847.)  
**L. nerlioides**: Dietrich, D. N. F. (In his Flora universalis . . . Neue Folge . . . pl. 81. 1849-56.)  
**L. princeps**: Lindley, [John]. (Hort. Soc. Lond. Jour. IV. 261. 1849.)  
**L. pulcher**: Hooker, [Sir] W. J. Lisianthus pulcher. (Bot. Mag. LXXV. pl. 4424. 1849.)  
 — **P[lanchon]**, J. E. Lisianthus pulcher, Lisianthus à belles fleurs. (Flore Serr. V. 3 pp., pl. 441. 1849.)  
**L. splendens**: Hooker, [Sir] W. J. Figure and brief description of a new Lisianthus from New Grenada. (Lond. Jour. Bot. VI. 264-265, pl. 8. 1847.)  
 — **L[emaire]**, Charles. Lisianthus splendens Hook. (Flore Serr. IV. 349b, pl. 353. 1848.)  
**L. umbellatus**: Hooker, [Sir] W. J. Leianthus umbellatus Griseb. (Hooker's Ic. Plant. VII. pl. 687-688. 1844.)  
 — **Hooker**, [Sir] W. J. Leianthus umbellatus. (Bot. Mag. LXXII. pl. 4243. 1846.)  
 — **L[emaire]**, Charles. Leianthus umbellatus, Leianthe à ombelles. (Flore Serr. II. pt. 11, 2 pp., pl. 9. 1846.)

## MACROCARPAEA

- Krug**, [Leopold] & Urban, [Ignatz]. [Macrocarpaea Hartii.] — In ENGLER, Adolf. (Bot. Gart. Mus. Berlin Notizbl. I. 80. [1895]-97.)

## ORPHIUM

- Paxton**, Joseph. Orphium frutescens. (Paxton's Mag. Bot. XIII. 221-222, pl. 1847.)

## SYMBOLANTHUS (LEIOTHAMNUS)

- Miers**, John. On the genus Symbolanthus. (Jour. Bot. VII. 217-218, 1 pl. 1869.)  
 With plate of S. superbus.

- Schomburgk**, Richard. Souvenirs d'une exploration en Guyane; suivis de la description de l'Encholirium Augustae et du Leiothamnus Elisabethae par le Dr. Klotzsch. (Belg. Hort. [XXXIII.] 187-194. [1863].)

## TACHIADENUS

- Baker**, J. G. [Tachiadenus platypterus.] (Jour. Bot. XX. 172. 1882.)  
**Elliot**, G. F. Scott-. (Ann. Bot. Lond. V. 366. 1890-91.) [Ecological.]  
**Hemslay**, W. B. Tachiadenus elatus Hemsl. (Hooker's Ic. Plant. XXVI. pl. 2554. 1899.)

## ZONANTHUS

- Grisebach**, August. Notes on Coutoubea volubilis Mart., and some other Gentianeae of tropical America. (Linn. Soc. Jour. Bot. VI. 140-146. 1862.)  
 — [Zonanthus cubensis.] (Amer. Acad. Mem. new ser. VIII. pt. 2, p. 521. 1863.)

## 196. APOCYNACEAE

## Taxonomy

- Candolle**, Alphonse de. Apocynaceae. (In CANDOLLE, A. P. de & Alphonse de. Prodrumus . . . VIII. 317-489. 1844.)  
**Delessert**, Benjamin. (In his Icones selectae, V. 20-24, pl. 45-54. 1846.)  
**Heurck**, Henri van & Müller, [Jean], (of Aargau). (In HEURCK, Henri van. Observationes botanicae . . . pp. 138-207. 1870-71.)  
**Baillon**, Henri. Types nouveaux d'Apocynacées. [1888.] (Soc. Linn. Paris Bull. I. 747-752, 757-760, 772-775. 1889.)  
**Schumann**, Karl. Apocynaceae. (In ENGLER, Adolf & PRANTL, Karl. Die natürlichen Pflanzenfamilien, IV. pt. 2, pp. 109-189, il. 49-61; Nachträge, pp. 233-285; Nachträge II., pp. 54-60. 1896-1900.)  
**Pierre**, L. Observations sur quelques Landolphiées. (Soc. Linn. Paris Bull. new ser. no. 5, pp. 33-40; no. 11, pp. 89-96; no. 12, pp. 97-104. [1898].)  
**Hallier**, Hans. Ueber Kautschukianen und andere Apocynen, nebst Bemerkungen über Hevea und einem Versuch zur Lösung der Nomenklaturfrage. (Hamburg. Wiss. Anst. Jahrb. XVII. (1899), Beih. 3 (Mitteil. Bot. Mus.), pp. 17-218, 4 pl. 1900.) — Separate.

## Central and South America

- Chamisso**, Adalbert von & Schlechtendal, [D. F. L. von]. (Linnaea, V. 124-125; VI. 390-391. 1830-31.)  
**Slechtendal**, D. F. L. von. (Linnaea, VI. 731-733. 1831.)  
**Hooker**, [Sir] W. J. & Arnott, G. A. W[alker-]. (Hooker Jour. Bot. I. 286-290. 1834.)  
**Bentham**, [George]. (Hooker Jour. Bot. III. 241-250. 1841.)  
**Miquel**, F. A. W. 1849. — See vol. I. 342: PHYTOGRAPHY. CENTRAL AND SOUTH AMERICA.  
**Müller**, [Jean], (of Aargau). Genera nova tria Apocynacearum extrabrasiliensi-americanana. (Bot. Zeit. XVIII. 21-23, pl. 1. 1860.)  
 — Species novae nonnullae americanae ex ordine Apocynarum et observationes quaedam in species generis Echitis auctorum earumque distributio in genera emendata et nova. (Linnaea, XXX. 387-454. 1860.)  
 — Apocynaceae. [1860.] (In MARTIUS, K. F. P. von & others. Flora brasiliensis . . . VI. pt. 1, col. 1-196, pl. 1-53. 1860-68.)  
 — [Apocynaceae.] — In WARMING, Eugen. (Naturh. For. Kjöbenhavn Vidensk. Meddel. ser. 3, I. (1869), pp. 98-116. 1870.)  
**Miers**, John. On the Apocynaceae of South America, with some preliminary remarks on the whole family. 291 pp. 35 pl. F. London, 1878.  
**Rusby**, H. H. (Torr. Bot. Club Mem. IV. 217-220; VI. 76-77. 1893-99. — Torr. Bot. Club Bull. XXV. 495-500, 542. 1898.)  
**Malmé**, G. O. A. (In his Ex herbario Regnelliano . . . pp. 3-37, pl. 1-3. 1899.)

## Asia

- Hasskarl, J. K.** (*Flora*, XXVIII. 292-302. 1845.) [Malayan species.]
- Blume, C. L.** 1848. — See vol. I. 465: PHYTOGRAPHY. MALAY PENINSULA.
- (*In his* Museum botanicum lugduno-batavum . . . I. 111-112, 150-158, il. 52-53. 1849-51.)
- Champion, J. G. & Bontham, George.** (*Hooker's Jour. Bot. & Kew Gard. Misc.* IV. 331-335. 1852.) [Species of eastern Asia.]
- Hasskarl, J. K.** Plantarum nonnullarum javanicarum e familiis Asclepiadearum et Apocynearum adumbrationes. (*Flora*, XL. 97-106. 1857.)
- Miquel, F. A. W.** Nova genera Apocynearum indicarum. (*Acad. Wetensch. Amsterdam Versl. Afd. Naturk.* VI. 191-195. 1857.) — Reprinted: 4 pp. O. t-p-c. [Amsterdam, 1857.] — Nouveaux genres indiens de la famille des Apocynées. (*Flore Jard. Ann.* II. 142-144. 1859.)
- De quibusdam Rubiaceis, Apocyneis et Asclepiadeis. (*Ann. Mus. Bot. Lugd.-Bat.* IV. 128-142, pl. 5. 1868-69.) [Malayan species.]

## Africa

- Thunberg, C. P.** Plantae Contortae, in Promontorio Bonae Spei Africes olim collectae, jamquae descriptae. (*Acad. Sci. Petrop. Act. Nov.* XIV. 503-520. 1806.)
- Krauss, F[erdinand].** (*Flora*, XXVII. pt. 2, pp. 827-828. 1844.) [Species of South Africa.]
- Sonder, Wilhelm.** (*Linnaea*, XXIII. 77-80. 1850.) [Species of South Africa.]
- Schweinfurth, Georg.** (*In his* Plantae quaedam niloticae . . . p. 29, pl. 15, 16. 1862.)
- Klotsch, Friedr[ich].** (*In* PETERS, W. C. H. Naturwissenschaftliche Reise nach Mossambique . . . pp. 276-283, pl. 44. 1862-64.)
- Radtkofer, Ludw[ig].** [1863.] (*Naturw. Ver. Bremen Abh.* VIII. 393-406. 1884.) [Species of tropical Africa.]
- Elliot, G. F. S[cott].** (*Linn. Soc. Jour. Bot.* XXIX. 32-34. 1893.) [Species of Madagascar.]
- Stapf, [Otto].** (*Kew Bull. Misc. Inform.* 1894, pp. 19-25, 120-126.) [Species of tropical Africa.]
- Elliot, G. F. S[cott].** (*Linn. Soc. Jour. Bot.* XXX. 87-91. 1895.) [Species of tropical Africa.]
- Schumann, K[arl].** Apocynaceae africanae. — *In* ENGLER, A[dolf]. Beiträge zur Flora von Afrika. (*Bot. Jahrb.* XXIII. 219-236. 1897.)

## Australasia and Pacific Islands

- Müller, J[ean].** (*of Aargau*). Neue Apocynen aus Neu-Caledonien. (*Flora*, LIII. 168-172. 1870.)
- Wawra [von Fernsee], Heinrich, Ritter.** (*Flora*, LVII. 365-368. 1874.)
- Rolfe, R. A.** Notes on Carruthersia and Voacanga. (*Jour. Bot.* XXI. 200-202. 1883.)
- Warburg, Otto.** (*Bot. Jahrb.* XIII. 404-408. 1891.) [Species of New Guinea.]

## Morphology

- Candolle, Alphonse de.** Mémoire sur la famille des Apocynacées. (*Ann. Sci. Nat. Bot.* ser. 3, I. 235-263. 1844.) — *Separate.*
- Spruce, Richard.** (*Linn. Soc. Jour. Bot.* V. 9-10. 1861.)
- Trécul, A[uguste].** Laticifères et liber des Apocynées et des Asclépiadées; vaisseaux sous-cuticulaires; laticifères se déroulant en hélice. (*Acad. Sci. Paris Compt. Rend.* LXI. 294-298. 1865.)
- David, Georg.** 1872. — See vol. I. 136: MORPHOLOGY AND ANATOMY. LATEX CELLS.
- Vesque, J[ulien].** (*Ann. Sci. Nat. Bot.* ser. 7, I. 278-287, pl. 13. 1885.)
- Dies, R[udolf].** (*Flora*, LXX. 536-537. 1887.)
- Garcin, A. G.** Recherches sur les Apocynées. (*Soc. Bot. Lyon Ann.* XV. 197-448, 2 pl. 1888.)
- Tieghem, P[hilippe] van & Douliot, H.** (*Ann. Sci. Nat. Bot.* ser. 7, VIII. 245-247, 472-473, pl. 17, 31. 1888.)
- Baillon, H[enri].** Sur les anthères de quelques Apocynacées. (*Soc. Linn. Paris Bull.* I. 777-779. 1899.)
- Douliot, H.** (*Ann. Sci. Nat. Bot.* ser. 7, X. 378-379, il. 54-56. 1889.)
- Leonhard, Michael.** Beiträge zur Anatomie der Apocynaceen. (*Bot. Centr.* XLV. 1-6, 33-40, 65-70, 97-104, 129-134, pl. 1-2. 1891.)

- Pomrencke, W[erner].** (*Bot. Gart. Breslau Arbeit.* I. 52-55. 1892.) [Structure of wood.]
- Ohimani, Otto.** (*Bot. Centr.* LXI. 455-458, pl. 2. 1895.)
- Lubbeck, John.** (*Linn. Soc. Jour. Bot.* XXX. 507-509, il. 1895.)
- Leisering, Bruno.** (*Bot. Centr.* LXXX. 373, 421-422, pl. 2. 1899.)
- Raciboraki, [Maryjan].** (*Flora*, LXXXVII. 32-34, il. 5. 1900.)

## Physiology

- Trécul, A[uguste].** Matière amylacée et cryptogames amyli-fères dans les vaisseaux du latex de plusieurs Apocynées. (*Acad. Sci. Paris Compt. Rend.* LXI. 156-160. 1865.)
- Heim, F[rédéric].** Quelques faits relatifs à la capture d'insectes par des fleurs d'Asclépiadacées et d'Apocynacées. [1893.] (*Soc. Linn. Paris Bull.* II. 1096<sup>a</sup>-1096<sup>d</sup>. 1893.)
- Chevalier, A[uguste].** Sur la coagulation des latex des Apocynacées du Sénégal et du Soudan occidental. (*Mus. Hist. Nat. Paris Bull.* VI. 421-430. 1900.)
- Raciboraki, [Maryjan].** (*Flora*, LXXXVII. 2, il. 2. 1900.) [Ecological.]

## ACOKANTHERA (ACOCANTHERA, TOXICOPHLEAEA; CESTRUM spec.)

- Harvey, W. H.** [Toxicophleaea.] (*Lond. Jour. Bot.* I. 24-25. 1842.)
- Vatke, W[ilhelm].** [Cestrum fasciculare.] (*Index Sem. Hort. Berol.* [1876], apx. p. 1.)
- Baillon, H[enri].** L'ovule des Acokanthera. [1888.] (*Soc. Linn. Paris Bull.* I. 727, 755. 1889.)
- Lewin, L[ouis].** Beiträge zur Kenntnis einiger Acokanthera- und Carissa-Arten. (*Bot. Jahrb.* XVII. Beibl. no. 41, pp. 44-51. 1893.)
- On some species of Acokanthera. (*Pharm. Jour.* ser. 3, XXIV. (1893-94), pp. 523-524. 1894.)
- A. spectabilis: M[asters], M. T.** [Toxicophleaea spectabilis.] (*Gard. Chron.* 1872, p. 363, il. 122.)
- **Hooker, [Sir] J. D.** Acokanthera spectabilis. (*Bot. Mag.* CIV. pl. 6359. 1878.)
- **E[egel], E[duard] von.** Toxicophleaea Thunbergi Harv. (*Gartenfl.* XXVII. 161-162, pl. 940. 1878.)
- **Rodigas, Em[ile].** Toxicophleaea Thunbergi Harvey. (*Ill. Hort.* XXXII. 59-60, pl. 553. 1885.)
- **Acokanthera spectabilis.** (*Gard. & For.* VI. 184-185, il. 30. 1893.)

## ADENIUM

- A. arboreum: Ehrenberg, C. G.** (*In his* Symbolae physicae . . . pl. 4. 1828.)
- A. Boehmianum: Schins, Hans.** (*Bot. Ver. Brandenb. Verh.* XXX. Abh. pp. 259-261. 1889.)
- A. micranthum: Stapf, [Otto].** (*Kew Bull. Misc. Inform.* 1894, p. 334.)
- A. multiflorum: Schumann, K[arl].** Adenium multiflorum Kl. (*Monatsschr. Kakteenk.* VIII. 38-41, 1 il. 1896.)
- A. obesum: Lindley, John.** Adenium Honghel. (*Bot. Reg.* XXXII. 54, pl. 1846.)
- **Anderson, [Thomas].** (*Linn. Soc. Jour. Bot.* V. suppl. pp. 23-24. 1861.)
- **Hooker, [Sir] W. J.** Adenium obesum. (*Bot. Mag.* LXXXIX. pl. 5418. 1883.)
- **E[erkeley], M. J.** [Hairs from seed of Adenium obesum.] (*Gard. Chron.* ser. 2, VII. 695, il. 113. 1877.)
- A. speciosum: Fenzl, Ed[uard].** (*Acad. Wiss. Wien Sitzber.* LI. pt. 1, pp. 140-141. 1865.)
- **Schweinfurth, Georg.** (*In* HÖHNEL, Ludwig. Zum Rudolph-See und Stephanie-See . . . p. 860, il. 1892.)

## AGANOSMA (ECHITES spec.)

- Sims, John.** Echites caryophyllata. (*Bot. Mag.* XLIV. pl. 1919. 1817.)

## ALAFIA (BLASTOSTROPHE)

- Du Petit-Thouars, A. [A.]** (*In his* Genera nova madagascariensia . . . p. 11. [1806.] — *Also in* ROEMER, J. J. Collectanea . . . p. 203. 1809.)
- Didrichsen, F[erdinand].** [Blastostrophe scandens.] (*Naturh. For. Kjøbenhavn Vidensk. Meddel.* 1854, pp. 192-194. 1855.)
- Oliver, D[aniel].** Alafia Barteri Oliv. (*Hooker's Ic. Plant.* XX. pl. 1992. 1891.)

- Stapl**, [Otto]. [*Alafia major*.] (*Kew Bull. Misc. Inform.* 1898, p. 307.)
- De Wildeman**, É[mile] & **Durand**, T[héophile]. [*Alafia major*.] (*Mus. Congo Ann. Bot. ser. 2, I. pt. 1, pp. 41-42. 1899.*)
- ALLAMANDA**
- Presl**, K. B. [*Allamanda latifolia*, *A. parviflora*.] (*Böhm. Ges. Wiss. Abh. ser. 5, III. (1843-44), p. 533. 1845.*)
- Beck von Mannagetta**, G[ünther], **Ritter**. *Allamanda Hendersoni* und *Thunbergia Harrisii*. (*Wien. Ill. Garten-Zeit. XIX. 133-137, pl. 1. 1894.*) — Reprinted: 4 pp. 1 pl. O. n. t-p. [Wien, 1894.]
- A. Blanchetii**: **Gardner**, G[eorge]. [*Allamanda violacea*.] (*In* FIELDING, H. B. *Sertum plantarum* . . . pl. 41. 1844.)
- **Hooker**, [Sir] J. D. *Allamanda violacea*. (*Bot. Mag. CXVI. pl. 7122. 1890.*)
- A. cathartica**: **Curtis**, William. *Allamanda cathartica*. (*Bot. Mag. X. pl. 338. 1796.*)
- **Loddiges**, Conrad & Sons. *Allamanda cathartica*. (*Loddiges' Bot. Cab. III. pl. 259. 1818.*)
- **Loiseleur-Deslongchamps**, J. L. A. (*In his Herbar général* . . . III. 183, pl. 1819.)
- **Savi**, G[aeetano]. (*In his Flora italiana* . . . III. 5-6, pl. 83. 1824.)
- **Targioni-Tozzetti**, O[ttaviano]. [*Allamanda grandiflora*.] (*Soc. Ital. Sci. Modena Mem. XX. pt. 2, pp. 296-299. 1829.*)
- **Drapiez**, [Auguste]. (*In his Herbar de l'amateur* . . . V. 328, pl. 1831.)
- **Targioni-Tozzetti**, O[ttaviano]. (*In his Osservazioni botaniche*, dec. VI., pp. 6-9. 1831.)
- **B[entham]**, G[eorge]. *Allamanda cathartica*. (*Maunder's Bot. III. 2 pp., pl. 123. 1839.*)
- **Paxton**, Joseph. *Allamanda cathartica*. (*Paxton's Mag. Bot. VIII. 77-78, pl. 1841.*)
- **Paxton**, Joseph. *Allamanda grandiflora*. (*Paxton's Mag. Bot. XII. 79-80, pl. 1846.*)
- **Hooker**, [Sir] W. J. *Allamanda Aublettii*. (*Bot. Mag. LXXIV. pl. 4411. 1848.*)
- **Hooker**, [Sir] W. J. *Allamanda Schottii*. (*Bot. Mag. LXXIV. pl. 4351. 1848.*)
- **M[orrein]**, [Charles]. *Allamanda Aublettii Pohl* (*Allamanda d'Aublet*). (*Soc. Agric. Bot. Gand Ann. V. 11-12, pl. 234. 1849.*)
- **Amadeo**, A. J. 1888. — See vol. I. 336: PHYTOGRAPHY. CENTRAL AND SOUTH AMERICA.
- A. Hendersoni**: **Lem[aire]**, Ch[arles]. *Allamanda Hendersoni*. (*Ill. Hort. XII. 4 pp., pl. 452. 1865.*)
- A. neriifolia**: **Hooker**, [Sir] W. J. *Allamanda neriifolia*. (*Bot. Mag. LXXVII. pl. 4594. 1851.*)
- **[Lemaire, Charles.]** *Allamanda neriifolia*. (*Jard. Fleur. II. 2 pp., pl. 177. 1852.*)
- **P[lanchon]**, J. E. *Allamanda neriifolia*. (*Flore Serr. IX. 129-130, pl. 905. 1853-54.*)
- **Bonnier**, Gaston. (*Ann. Sci. Nat. Bot. ser. 6, VIII. 207, pl. 1. 1879.*) [Anatomical.]
- A. nobilis**: **Hooker**, [Sir] J. D. *Allamanda nobilis*. (*Bot. Mag. XCV. pl. 5764. 1869.*)
- **[Lemaire, Charles.]** *Allamanda nobilis*. (*Ill. Hort. XVI. 3 pp., pl. 588. 1869.*)
- **H[outte]**, L[ouis] van. *Allamanda nobilis* T. Moore. (*Flore Serr. XVIII. 25, pl. 1832/1833. 1869-70.*)
- A. oenatherifolia**: **Géel**, P. C. van. (*In his Sertum botanicum* . . . 2 pp., 1 pl. 1828-32.)
- **Reichenbach**, H. G. L. (*In his Flora exotica* . . . V. 13, pl. 1836.)
- A. Schottii**: **Schrader**, H. A. [*Allamanda cathartica*.] (*In his Sertum hannoveranum*, pt. 4, p. 6, pl. 22. 1795-98.)
- **Géel**, P. C. van. (*In his Sertum botanicum* . . . 2 pp., 1 pl. 1828-32.)
- A. setulosa**: **Miquel**, F. A. W. (*Linnaea*, XVIII. 743. 1844.)
- ALSTONIA (BLABEROPUS)**
- Gray**, A[sa]. (*Amer. Acad. Proc. V. 334. 1862.*) [Polynesian species.]
- Bennett**, George. Notes on two species of the genus *Alstonia* from New Caledonia and New South Wales. (*Jour. Bot. V. 150-151. 1867.*)
- Alstonia congensis**: **Engler**, A[dolf]. (*Bot. Jahrb. VIII. 64. 1887.*)
- A. constricta**: **Tison**, É[douard]. Structure de l'écorce d'*Alstonia constricta*. (*Assoc. Franç. Avanc. Sci. Compt. Rend. VII. (1878), p. 654. 1879.*)
- A. costata**: **Guillemin**, J. B. A. (*Ann. Sci. Nat. Bot. ser. 2, VII. 246. 1837.*)
- A. Godeffroyi**: **Reinecke**, F[rans]. (*Bot. Jahrb. XXV. 667. 1898.*)
- A. longissima**: **Mueller**, Ferd[inand, Baron] von. (*In his Descriptive notes on Papuan plants*, I. 91-92. 1875-77.)
- A. macrophylla**: **Kurz**, Sulpis. [*Alstonia macrophylla* var. *acuminata*.] (*As. Soc. Bengal Jour. XLV. pt. 2, p. 140. 1876.*)
- A. scholaris**: **Gehmacher**, A[rthur]. (*Oesterr. Bot. Zeitschr. XXXIV. 154. 1884.*) [Structure of wood.]
- **Baciborski**, M[aryjan]. (*Jard. Bot. Buitenzorg Ann. XVII. pt. 1, pp. 55-57, il. 29. 1900.*) [Morphological.]
- A. sericea**: **Lemaire**, Charles. [*Blaberopus sericeus*.] (*In* LOISELEUR-DESLONGCHAMPS, J. L. A. *Herbar général de l'amateur* . . . ser. 2, IV. 3 pp., pl. 62. 1844.)
- **[Lemaire]**, Ch[arles]. *Blabérope* à feuilles soyeuses [*Blaberopus sericeus*]. (*Hort. Univ. VI. 37-41, pl. 1845.*)
- A. somersetensis**: **Balley**, F. M. (*Queensland Agric. Jour. I. 229, 368. 1897.*)
- A. venenata**: **Loddiges**, Conrad & Sons. *Alstonia venenata*. (*Loddiges' Bot. Cab. XII. pl. 1180. 1828.*)
- **Lindley**, John. (*Hort. Soc. Lond. Trans. VII. 53-54. 1830.*)
- ALYXIA (GYNOPOGON)**
- Gaudichaud-Beaupré**, Charles. (*In his Voyage autour du monde* . . . sur les corvettes de S. M. L'Uranie . . . Botanique, p. 451. 1826.)
- Guillemin**, J. B. A. (*Ann. Sci. Nat. Bot. ser. 2, VII. 247. 1837.*) [Polynesian species.]
- Baillon**, H[enri]. Sur quelques *Gynopogon* néo-calédoniens. (*Soc. Linn. Paris Bull. I. 775-776, 781-782. 1899.*)
- A. acuminata**: **Schumann**, Karl. (*In* SCHUMANN, K[arl] & **Hollrung**, M[ax]. *Die Flora von Kaiser Wilhelms Land*, pp. 110-111. 1889.)
- A. bracteolosa**: **Gray**, A[sa]. (*Amer. Acad. Proc. V. 332. 1862.*)
- A. buxifolia**: **Bentham**, George. [*Alyxia capitellata*.] (*In* ENDLICHER, Stephan & others. *Enumeratio plantarum quas in Novae Hollandiae ora* . . . collegit . . . Hügel, p. 81. 1837.)
- A. daphnoides**: **Hooker**, [Sir] W. J. *Alyxia daphnoides*. (*Bot. Mag. LXI. pl. 3313. 1834.*)
- A. Gynopogon**: **Endlicher**, Stephan. (*In his Prodrum florae norfolkicae*, p. 58. 1833.)
- A. laurina**: **Gaudichaud-Beaupré**, Charles. (*In his Voyage autour du monde* . . . sur les corvettes de S. M. l'Uranie . . . Botanique, p. 451, pl. 62. 1826.)
- A. lucida**: **Baker**, J. G. (*Linn. Soc. Jour. Bot. XXII. 503-504. 1887.*)
- A. macrocarpa**: **Koorders**, S. H. (*Meded. Lands Plantent. XIX. 528, 622. 1896.*)
- A. olivaeformis**: **Hooker**, [Sir] W. J. & **Arnett**, G. A. **Walker**. [*Alyxia sulcata*.] (*In their Botany of Capt. Beechey's voyage* . . . p. 90. 1830-41.)
- A. ruscifolia**: **Loddiges**, Conrad & Sons. *Alyxia ruscifolia*. (*Loddiges' Bot. Cab. XIX. pl. 1811. 1832.*)
- **Hooker**, [Sir] W. J. *Alyxia ruscifolia*. (*Bot. Mag. LXI. pl. 3312. 1834.*)
- A. scandens**: **Sprengel**, K[urt]. [*Gynopogon scandens*.] (*In his Plantarum minus cognitarum pugillus I.*, pp. 24-25. 1813.)
- A. semipallescens**: **Mueller**, [Ferdinand], Baron von. (*Roy. Soc. Victoria Trans. I. pt. 2, p. 28. 1869.*)
- A. spicata**: **Mueller**, Ferd[inand, Baron] von. (*In his Essay on the plants collected by* . . . E. Fitzalan . . . p. 16. 1860.)
- A. stellata**: **Sprengel**, K[urt]. [*Gynopogon stellatus*.] (*In his Plantarum minus cognitarum pugillus I.*, p. 24. 1813.)
- **Blume**, C. L. [*Alyxia Reinwardtii*.] (*In his Catalogus van eenige* . . . gewassen . . . Buitenzorg, pp. 18-19, 43. 1823.)



**Alyxia Tisserantii:** Montrouzier, [Xavier]. (*Acad. Sci. Lyon Mém. Sect. Sci.* ser. 2, X. 233. 1860.)

**A. torulosa:** Boerlage, J. G. (*Inst. Bot. Buitenzorg Bull.* V. 12-13. 1900.)

#### AMALOCALYX

**Pierre, L.** Sur le genre Amalocalyx des Echitidées. (*Soc. Linn. Paris Bull.* new ser. no. 4, pp. 28-29. [1898].)

#### AMBLYOCALYX

**Bentham, G[eorge].** Amblyocalyx Beccarii Benth. (*Hooker's Ic. Plant.* XII. 69-70, pl. 1179. 1876.)

**Baillon, H[enri].** Le genre Amblyocalyx. [1888.] (*Soc. Linn. Paris Bull.* I. 727. 1889.) [Morphological.]

#### ANODENDRON (ECDYSANTHERA spec.)

**A. sambe:** Warburg, O[tto]. (*Bot. Jahrb.* XIII. 454. 1891.)

**A. inflatum:** Hasskarl, J. K. [Ecdysanthera scandens.] (*Tijdschr. Naturk. Geschied. Phys.* XI. [pt. 1], pp. 183-186. 1844.)

**A. oblongifolium:** Hemslay, W. B. (*Ann. Bot. Lond.* V. 505. 1890-91.)

— **Oliver, D[aniel].** Anodendron oblongifolium Hemsl. (*Hooker's Ic. Plant.* XXIII. pl. 2207. 1894.)

#### ASPIDOSPERMA (ASPIDOSPERMUM, MACAGLIA)

**Vahl, Martin.** [Macaglia alba, M. tuberculata.] (*Naturh.-Seltk. Skript.* VI. 107-109. 1810.)

**Martius, K. F. P. von.** (*Flora*, XXI. pt. 2, Beibl. pp. 82-83. 1838.)

**Moeller, Joseph.** Anatomische Notizen. (*Jahrb. Wiss. Bot.* XII. 41-46, pl. 2. 1879-81.) — Reprinted: 6 pp. 1 pl. O. n. t-p. [Berlin, 1879.]

**Vahl, Carl von.** (*Bibl. Bot.* VII. pt. 40, pp. 18-19, pl. 4. 1897.) [Anatomical.]

**A. olivaceum:** Saldanha da Gama, José de. (*Ann. Sci. Nat. Bot.* ser. 5, XIX. 213-215. 1874.)

**A. quebracho:** Schlechtendal, D. F. L. von. Ueber den Quebracho der argentinischen Staaten nach Prof. Burmeister's Mittheilungen. (*Bot. Zeit.* XIX. 137-140, 335, pl. 5. 1861.)

— **Grisebach, A. H. R.** (*Ges. Wiss. Goettingen Abh.* XIX. Phys. Cl. pp. 203-204. 1874.)

— **Lorents, P. G.** (*Bot. Centr.* I. 1340. 1880.)

**A. Vargasii:** Ernst, A[dolf]. [Aspidospermum Vargasii.] (*Jour. Bot.* VIII. 375. 1870.)

#### BAISSEA (GUERKEA)

**Hua, Henri.** Sur le genre Baissea. (*Soc. Linn. Paris Bull.* new ser. no. 1, pp. 7-8; no. 2, pp. 9-13. [1896].)

**Durand, T[héophile] & De Wildeman, É[mile].** [Guerkea congolana.] (*Soc. Bot. Belg. Bull.* XXXVIII. pt. 2, pp. 94-95. 1899.)

— [Guerkea Schumanniana.] (*Soc. Bot. Belg. Bull.* XXXVIII. pt. 2, pp. 128-129. 1899.)

**B. borneensis:** Boerlage, J. G. (*Inst. Bot. Buitenzorg Bull.* V. 20. 1900.)

**B. brachyantha:** Oliver, D[aniel]. Baissea brachyantha Stapf. (*Hooker's Ic. Plant.* XXIV. pl. 2343. 1895.)

**B. laxiflora:** Oliver, D[aniel]. Baissea laxiflora Stapf. (*Hooker's Ic. Plant.* XXIV. pl. 2342. 1895.)

**B. Wulphorstii:** Schinz, Hans. (*Herb. Boissier Bull.* IV. 816-817. 1896.)

#### BEAUMONTIA

**B. brevituba:** Oliver, D[aniel]. Beaumontia brevituba Oliv. (*Hooker's Ic. Plant.* XVI. pl. 1582. 1886-87.)

— **Hemslay, W. B.** (*Gard. & For.* II. 230. 1889.)

**B. grandiflora:** L[indley], J[ohn]. Beaumontia grandiflora. (*Bot. Reg.* XI. 911, pl. 1825.)

— **Géel, P. C. van.** (*In his Sertum botanicum* . . . 2 pp., 1 pl. 1828-32.)

— **Hooker, [Sir] W. J.** Beaumontia grandiflora. (*Bot. Mag.* LX. pl. 3213. 1833.)

— **Reichenbach, H. G. L.** (*In his Flora exotica* . . . III. 18, pl. 1835.)

— **Paxton, Joseph.** Beaumontia grandiflora. (*Paxton's Mag. Bot.* XIII. 103-104, pl. 1847.)

— **Rodigas, É[mile].** Beaumontia grandiflora Wall. (*Ill. Hort.* [XXXIV.] 25, pl. 8. 1897.)

**Beaumontia multiflora:** Teysmann, J. E. & Binnendijk, S[imon]. (*Natuurk. Tijdschr. Ned. Indië*, IV. 395. 1853. — Also in their *Plantae novae Horti bogoriensis* . . . p. 3. [1854.]) — **Kroyenberg, E.** (*Soc. Nat. Moscov. Bull.* XXVII. pt. 2, p. 257. 1854.)

#### BRACEA

**Harms, H[ermann].** (*In ENGLER, A[dolf] & PRANTL, K[arl]. Die natürlichen Pflanzenfamilien, Nachträge*, pp. 149, 332. 1897.)

#### CAMERARIA

**Andrews, Henry.** Cameraria latifolia. [1802.] (*Andrews Bot. Rep.* IV. pl. 261.)

**Trattinick, Leopold.** [Cameraria latifolia.] (*In his Auswahl vorzüglich schöner . . . Gartenpflanzen* . . . II. 35-37, 1 pl. 1821.)

#### CARISSA (ARDUINA)

**Du Petit-Thouars, [A.] A.** (*In his Observations sur les plantes . . . de Madagascar*, pp. 77-80, 1 pl. 1811.)

**Baker, J. G.** (*Linn. Soc. Jour. Bot.* XX. 204. 1884.) [Species of Madagascar.]

**Lewin, L[ouis].** Beiträge zur Kenntnis einiger Acokanthera und Carissa-Arten. (*Bot. Jahrb.* XVII. Beibl. no. 41, pp. 44-51. 1893.)

**Sacleux, R. P.** Note sur un Arduina à fleurs tétramères. [Arduina tetramera.] (*Jour. Bot. Paris*, VII. 311-312. 1893.)

**Drake del Castillo, E[manuel].** [Arduina Campenoni.] (*Soc. Linn. Paris Bull.* II. 1222-1223. 1898.)

**C. arduina:** Gris, Arthur. (*Ann. Sci. Nat. Bot.* ser. 5, XIV. 78, pl. 5. 1872.) [Anatomical.]

**C. bispinosa:** Loddiges, Conrad & Sons. Arduina bispinosa. (*Loddiges' Bot. Cab.* IV. pl. 387. 1819.)

— **[Savi, Pietro.]** Considerazioni morfologiche sulla fronda dell' Arduina bispinosa Linn. (*Giorn. Bot. Ital.* I. pt. 1, pp. 113-117. 1844.)

**C. carandas:** Willemet, P. R. (*Ann. Bot. Usteri*, XVIII. 23-24. 1796.)

— **Corréa de Serra, [J. F.].** (*Mus. Hist. Nat. Paris Ann.* VIII. 70-71, pl. 1806.) [Morphological.]

— **Wight, Robert & Arnott, G. A. Walker.** (*Hooker Comp. Bot. Mag.* I. 226-227, pl. 12. 1835.)

**C. edulis:** Vahl, M[artin]. (*In his Symbolae botanicae* . . . I. 22. 1790.)

— **Delile, [A.] R.** (*In CAILLIAUD, Frédéric. Voyage à Méroé* . . . IV. 341-343, pl. 63. 1826-27.)

**C. ferox:** Fenzl, O[tto]. Die Dornen von Arduina ferox E. Mey. (*Flora*, LXII. 337-343, 1 pl. 1879.) — Reprinted: 7 pp. 1 pl. O. t-p-c. Regensburg, 1879.

**C. grandiflora:** Baker, J. G. [Carissa grandiflora A. D. C.] (*Refug. Bot.* V. 1 p., pl. 300. 1873.)

— **Hooker, [Sir] J. D.** Carissa grandiflora. (*Bot. Mag.* CIII. pl. 6307. 1877.)

**C. inermis:** Vahl, M[artin]. (*In his Symbolae botanicae* . . . III. 43. 1794.)

**C. mepte:** Hochstetter, C. F. (*Flora*, XXVII. pt. 1, p. 101. 1844.)

**C. myrtoides:** Desfontaines, René. (*In his Catalogus plantarum Horti . . . parisiensis*, ed. 3, p. 398. 1829.)

**C. ovata:** Bailey, F. M. [Carissa ovata var. stolonifera.] (*Queensland Dept. Agric. Bot. Bull.* IX. 9. 1894.)

**C. paucinervia:** Loddiges, Conrad & Sons. Carissa carandas. (*Loddiges' Bot. Cab.* VII. pl. 663. 1822.)

**C. pilosa:** Schinz, Hans. (*Bot. Ver. Brandenb. Verh.* XXX. Abh. pp. 258-259. 1889.)

**C. spinarum:** Raciborski, M[aryjan]. [Carissa diffusa.] (*Jard. Bot. Buitenzorg Ann.* XVII. pt. 1, pp. 57-59, il. 30. 1900.) [Morphological.]

**C. tomentosa:** Rolfe, Allen. (*In OATES, Frank. Matabele Land* . . . Ed. 2, pp. 403-404. 1889.)

**C. xylopiaron:** Balfour, I. B. (*Roy. Soc. Philos. Trans.* CLXVIII. 355-356, pl. 27. [1879.])

#### CARPODINUS

**Stapf, [Otto].** (*Kew Bull. Misc. Inform.* 1898, pp. 303-304.) [Species of western Africa.]

**De Wildeman, É[mile] & Durand, T[héophile].** (*Mus. Congo Ann. Bot.* ser. 2, I. pt. 1, pp. 34-37. 1899.) [African species.]

**Carpodinus acida:** Sabine, Joseph. (*Hort. Soc. Lond. Trans.* V. 456. 1824.)

**C. dulcis:** Sabine, Joseph. (*Hort. Soc. Lond. Trans.* V. 455-456. 1824.)

— **Stapf, O[tto].** *Carpodinus dulcis* Sabine. (*Hooker's Ic. Plant.* XXVI. pl. 2568. 1899.)

**C. hirsuta:** Hua, Henri. (*Mus. Hist. Nat. Paris Bull.* VI. 312-317. 1900.)

**C. turbinata:** De Wildeman, É[mile] & Durand, T[héophile]. (*Mus. Congo Ann. Bot. ser. 1, I. pt. 3, pp. 57-58, pl. 29. 1899.*)

**C. uniflora:** Oliver, D[aniel]. *Carpodinus uniflorus* Stapf. (*Hooker's Ic. Plant.* XXIV. pl. 2340. 1895.)

#### CARRUTHERSIA (REJOUA spec.)

**Stork, Jacob.** [*Rejoua scandens.*] (*Bonplandia*, X. 296-297. 1862.)

#### CERBERA (TANGHINIA spec.)

**Valetton, Th[eodorice].** Les Cerbera du Jardin botanique de Buitenzorg. (*Jard. Bot. Buitenzorg Ann.* XII. 238-248, pl. 26-27. 1896.)

**C. floribunda:** Schumann, Karl. (*In* SCHUMANN, K[arl] & HOLLRUNG, M[ax]. Die Flora von Kaiser Wilhelms Land, pp. 111-112. 1899.)

**C. Linnaei:** Montrouzier, [Xavier]. (*Acad. Sci. Lyon Mém. Sect. Sci. ser. 2, X. 233-234. 1860.*)

**C. manghas:** Wendland, J. C. (*In* his Botanische Beobachtungen . . . pp. 12-13, pl. 3. 1796.)

— **Andrews, Henry.** *Cerbera Manghas.* [1811.] (*Andrews Bot. Rep.* X. pl. 655.)

— **Sims, John.** *Cerbera Manghas.* (*Bot. Mag.* XLIII. pl. 1845. 1816.)

— **Loddiges, Conrad & Sons.** *Cerbera Manghas.* (*Loddiges' Bot. Cab.* IV. pl. 304. 1819.)

— **Loiseleur-Deslongchamps, J. L. A.** (*In* his *Herbier général*, IV. 261, pl. 1820.)

— **Loddiges, Conrad & Sons.** *Cerbera laurifolia.* (*Loddiges' Bot. Cab.* X. pl. 989. 1824.)

— **Drapiez, [Auguste].** (*In* his *Herbier de l'amateur* . . . I. 32, pl. 1828.)

— **Knowles, G. B. & Westcott, Frederic.** *Tanghinia Manghas.* (*Floral Cab.* II. 133-134, pl. 78. 1838.)

— **Klinsmann, E. F.** [*Cerbera Odollam.*] (*Bot. Zeit.* XXII. 334. 1864.)

— **Bailey, F. M.** [*Cerbera Odollam* var. *Mugfordi.*] (*Queensland Agric. Jour.* III. 282. 1898.)

#### CHAETOSUS

**Bentham, George.** [*Chaetosus villosus.*] (*Lond. Jour. Bot.* II. 226. 1843.)

— [*Chaetosus volubilis.*] (*In* his *Botany of the voyage of* . . . Sulphur, p. 179, pl. 56. 1844-46.)

#### CHILOCARPUS

**Blume, C. L.** (*In* his *Catalogus van eenige* . . . gewassen . . . Buitenzorg, pp. 22-23. 1823.)

#### CHONEMORPHA

**Hooker, [Sir] J. D.** *Chonemorpha macrophylla.* (*Bot. Mag.* CXXII. pl. 7492. 1896.)

#### CLEGHORNIA

**Oosterus, J. C.** [*Cleghornia cymosa.*] (*Jard. Bot. Buitenzorg Ann.* XIII. 101, pl. 12. 1896.) [Teratological.]

#### CONDYLOCARPON

**Desfontaines, [Réné].** Description d'un nouveau genre [*Condylocarpon guyanense.*] (*Mus. Hist. Nat. Paris Mém.* VIII. 119-121, pl. 11. 1822.)

#### COUMA

**Richard, Ach[ille].** Observations sur le genre Couma d'Aublet. (*Ann. Sci. Nat.* I. 52-57. 1824.)

**Rodrigues, J. B.** [*Couma macrocarpa.*] (*Vellozia*, ed. 2, I. (1885-88), pp. 32-33; III. pl. 1. 1891.)

#### CRASPIDOSPERMUM

**Baillon, H[enri].** Sur le *Craspidospermum.* [1889.] (*Soc. Linn. Paris Bull.* II. 805. 1898.)

#### CRIOCERAS

**Pierre, L.** Sur le genre *Crioceras* de la famille des Apocynacées. [1897.] (*Soc. Linn. Paris Bull.* II. 1310-1312. 1898.)

#### DIPLADENIA (PRESTONIOPSIS; ECHITES spec.)

**Lemaire, Ch[arles].** Les genres *Dipladenia* et *Cylicadenia.* (*Rev. Hort.* 1863, pp. 133-136.)

**Ule, E[rnst].** Ueber die Blüthenrichtungen von *Dipladenia.* (*Deutsch. Bot. Ges. Ber.* XIV. 178-179, 233-234, pl. 8. 1896.)

**D. acuminata:** Hooker, [Sir] W. J. *Dipladenia acuminata.* (*Bot. Mag.* LXXXI. pl. 4828. 1855.)

— **[Lemaire, Charles.]** (*Ill. Hort.* II. 11-12, 1 il. 1855.)

**D. atropurpurea:** Paxton, Joseph. *Echites atropurpurea.* (*Paxton's Mag. Bot.* IX. 199-200, pl. 1842.)

— **Lindley, John.** *Echites atropurpurea.* (*Bot. Reg.* XXIX. 27, pl. 1843.)

— **[Lemaire, Ch[arles].** *Dipladenia atropurpurea.* (*Flore Serr.* I. 167-170, pl. 1845.)

**D. atrovioleacea:** Ule, E[rnst]. *Dipladenia atrovioleacea* Müll. Arg. und Begonien als Epiphyten. (*Deutsch. Bot. Ges. Ber.* XV. Generalvers. pp. 79-86, pl. 20. 1897.)

**D. boliviensis:** Hooker, Sir J. D. *Dipladenia boliviensis.* (*Bot. Mag.* XCV. pl. 5783. 1869.)

— **[Lemaire, Charles.]** (*Ill. Hort.* XVI. 62-63. 1869.)

**D. congesta:** Müller, J[ulius]. [*Prestoniopsis pubescens.*] (*Bot. Zeit.* XVIII. 22, pl. 1. 1860.)

**D. crassinoda:** Gardner, [George]. [*Echites crassinoda.*] (*Lond. Jour. Bot.* I. 544. 1842.)

— **Paxton, Joseph.** *Dipladenia crassinoda.* (*Paxton's Mag. Bot.* XII. 25-26, pl. 1846.)

— **[Planchon, J. E.]** *Dipladenia crassinoda* Alph. DC. (*Flore Serr.* XXII. 77-78, pl. 2310. 1877.)

**D. eximia:** Hooker, Sir J. D. *Dipladenia eximia.* (*Bot. Mag.* CXXVI. pl. 7720. 1900.)

**D. flava:** Hooker, Sir W. J. *Dipladenia flava.* (*Bot. Mag.* LXXIX. pl. 4702. 1853.)

— **[Lemaire, Charles.]** *Dipladenia flava.* (*Jard. Fleur.* IV. 2 pp., pl. 373. 1854.)

**D. heterophylla:** Miquel, F. A. W. [*Echites heterophylla.*] (*Linnaea*, XXV. 653-654. 1852.)

**D. illustris:** Endlicher, Stephan. [*Dipladenia rosacampestris.*] (*In* HARTINGER, Anton. *Paradisus vindobonensis* . . . I. 30-31, pl. 51. 1844-60.)

— **Hooker, Sir J. D.** *Dipladenia illustris* var. *glabra.* (*Bot. Mag.* CVII. pl. 7156. 1891.)

**D. Lindleyi:** [Lemaire, Charles.] (*Ill. Hort.* II. 12. 1855.)

**D. Martiana:** Lindley, John. *Dipladenia crassinoda.* (*Bot. Reg.* XXX. 64, pl. 1844.)

**D. nobilis:** M[orre], [Charles]. *Dipladenia nobilis* (*Dipladène noble.*) (*Soc. Agric. Bot. Gand Ann.* III. 331-334, il., pl. 152. [1847].)

— **[Lemaire, Ch[arles].** *Dipladenia nobilis*, *Dipladène noble.* (*Flore Serr.* V. 2 pp., pl. 437. 1849.)

— **Paxton, Joseph.** *Dipladenia nobilis.* (*Paxton's Mag. Bot.* XVI. 4-5, 1 il., pl. 1849.)

— **[Lemaire, Ch[arles].** *Dipladenia nobilis.* (*Ill. Hort.* XII. 4 pp., pl. 425. 1865.)

**D. splendens:** Hooker, Sir W. J. *Echites splendens.* (*Bot. Mag.* LXIX. pl. 3976. 1843.)

— **Paxton, Joseph.** *Echites splendens.* (*Paxton's Mag. Bot.* X. 25-26, 1 il., pl. 1843.)

— **[Lemaire, Ch[arles].** *Dipladenia splendens.* (*Flore Serr.* I. 171-177, il., pl. 1845.)

— **Rodigas, Ém[ile].** *Dipladenia profusa* hort. angl., *Dipladenia splendens* Alph. de Cand. var. *profusa.* (*Ill. Hort.* XXX. 107-108, pl. 491. 1863.)

**D. urophylla:** Hooker, Sir W. J. *Dipladenia urophylla.* (*Bot. Mag.* LXXIV. pl. 4414. 1848.)

— **Paxton, Joseph.** *Dipladenia urophylla.* (*Paxton's Mag. Bot.* XVI. 67-68, pl. 1849.)

— **[Lemaire, Ch[arles].** *Dipladenia urophylla*, *Dipladène à feuilles en queue.* (*Flore Serr.* V. 1 p., pl. 425. 1849.)

**D. velutina:** [Dietrich, D. N. F.] (*In* his *Flora universalis*, Neue Serie, p. [4], pl. 18. 1861.)

#### DIPLORHYNCHUS

**Oliver, D[aniel].** *Diplorhynchus Mossambicensis* Benth. (*Hooker's Ic. Plant.* XIV. 40, pl. 1355. 1880-82.)

**Fialho, conde de & Hiern, W. P.** [*Diplorhynchus pilopus.*] (*Linn. Soc. Trans. Bot.* II. 22-23, pl. 5. 1861-87.)

- Buettner, Richard**. [*Diplorhynchus angolensis*.] (*Bot. Ver. Brandenb. Verh.* XXXI. Abh. pp. 85-87. 1890.)  
**Rolfe, R. [A.]**. [*Diplorhynchus Welwitschii*.]—In SCHUMANN, Karl, BAKER, J. G., ROLFE, R. [A.] & COGNIAUX, A. [fred]. (*Soc. Brot. Bot.* XI. 85. 1893.)

## DYERA

- Hooker, Sir J. D.** On *Dyera*, a new genus of rubber-producing plants belonging to the natural order Apocynaceae, from the Malayan Archipelago. (*Linn. Soc. Jour. Bot.* XIX. 291-293. 1882.)  
**Raciborski, M. [aryjan]**. [*Dyera costulata*.] (*Jard. Bot. Buitenzorg Ann.* XVII. pt. 1, pp. 11-13, il. 4. 1900.) [Morphological.]

## ECDYSANTHERA (DENDROCHARIS)

- Hooker, Sir W. J. & Arnott, G. A. W. [alker-]**. (*In their Botany of Capt. Beechey's voyage . . .* p. 198, pl. 42. 1830-41.)  
**Teysmann, J. E. & Binnendijk, S. [imon]**. [*Dendrocharis rubescens*.] (*Natuurk. Tijdschr. Ned. Indië*, XXV. 403. 1863.)

## ECHITES

- Thunberg, C. P. (praeses)**. In genus *Echites* observationes. (C. F. Hast.) (Diss.) [2]+8 pp. 1 pl. sq. D. Upsaliae, [1819].

## Central and South America

- Richard, L. [C. M.]**. (*Soc. Hist. Nat. Paris Actes*, I. pt. 1, p. 107. 1792.)  
**Saint-Hilaire, Auguste de**. (*Soc. Philom. Bull.* 1824, p. 77.)  
**Stadelmeyer, Ernst**. *Echites* novae species brasilienses descriptae et adumbratae. (*Flora*, XXIV. pt. 1, Beibl. pp. 1-80. 1841.)—Reprinted: (Diss.) 6+80+[2] pp. 4 pl. D. Monachii, 1840.  
**Martens, Martin & Galeotti, H. G.** (*Acad. Sci. Belg. Bull.* XI. pt. 1, pp. 356-359. 1844.)  
**Schlechtendal, D. F. L. von**. (*Linnaea*, XXVI. 662-667. 1853.)  
**Grisebach, A. [H. R.]**. (*Bonplandia*, VI. 9. 1858.)

## Enumeration of Species

- E. Andrewsii**: **Andrews, Henry**. *Echites suberecta*. [1801.] (*Andrews Bot. Rep.* III. pl. 187.)  
 — **Sims, John**. *Echites suberecta* (β). (*Bot. Mag.* XXVII. pl. 1064. 1808.)  
 — **Maund, Benjamin**. *Echites suberecta*. (*Maund's Bot.* III. 2 pp., pl. 143. [1839].)  
 — **Paxton, Joseph**. *Echites suberecta*. (*Paxton's Mag. Bot.* VII. 101-102, pl. 1840.)  
 — **Witte, Louis**. (*In his Ueber den Bau des Holzes einiger Lianen*, p. 44. 1896.) [Structure of wood.]  
**E. assimilis**: **Schumann, K. [arl]**. — In **SODIRO, A. [loysius]**. (*Bot. Jahrb.* XXV. 724-725. 1898.)  
**E. chilensis**: **Hooker, Sir W. J. & Arnott, G. A. W. [alker-]**. [*Echites pubescens*.] (*In their Botany of Capt. Beechey's voyage . . .* p. 34. 1830-41.)  
**E. Coulteri**: **Watson, S. [ereno]**. (*Amer. Acad. Proc.* XVIII. 113. 1883.)  
**E. domingensis**: **Jacquin, N. J. Baron von**. (*In his Icones plantarum rariorum*, I. 6, pl. 53. 1781-86.)  
**E. galegiformis**: **Ledebour, K. F. & Adlerstam, J. P.** (*In their Dissertatio . . . sistens plantarum domingensium decadem*, pp. 16-17. 1806.)  
**E. hirtiflora**: **Bentham, George**. (*In his Botany of the voyage of . . . Sulphur*, p. 126. 1844-46.)  
**E. longiflora**: **Desfontaines, [R. L.]**. Description d'une nouvelle espèce d'*Echites* (famille des Apocinées). (*Mus. Hist. Nat. Paris Mém.* V. 274-277, pl. 20. 1819.)  
**E. macrophylla**: **Zahlbruckner, A. [lexander]**. (*Naturh. Hofmus. Wien Ann.* VII. 5. 1892.)  
**E. nitida**: **Vahl, M. [artin]**. (*In his Eclogae americanae . . .* II. 19, pl. 13. 1798.)  
**E. nutans**: **Sims, John**. *Echites nutans*. (*Bot. Mag.* LI. pl. 2473. 1824.)  
**E. paludosa**: **Vahl, M. [artin]**. (*In his Icones . . . plantarum americanarum*, pl. 5. 1798-99.)  
**E. peltata**: **Lemaire, Ch. [arles]**. *Echites peltata*. Échite à feuilles peltées. (*Flore Serr.* IV. 1 p., pl. 390. 1848.)  
**E. puncticulosa**: **Meyer, Ernst**. (*Leop.-Carol. Akad. Naturf. Verh.* XII. (IV.), pt. 2, pp. 782-784. 1825.)

- Echites religiosa**: **Teymann, J. E. & Binnendijk, S. [imon]**. (*Natuurk. Tijdschr. Ned. Indië*, XXVII. 34. 1864.)

- **Mölsch, Hans**. (*Akad. Wiss. Wien Sitzber.* CVII. pt. 1, pp. 773-774, pl. 1896.) [Chemical.]

- E. rosea**: **Fournier, Eug. [ène]**. *Echites roseo-venosa* Linden. (*Ill. Hort.* XXIII. 131, pl. 250. 1876.)

- E. santae-crucis**: **Moore, S. Le M.** (*Linn. Soc. Trans. Bot.* IV. 396-397. 1894-96.)

- E. semi-digyna**: **Bergius, P. J.** *Echites semidigyna*, een nieuwe soort van een Americaansche plant beschreven en afgebeeld door P. J. Bergius. (*Zeeuwsch Genoot. Wetensch. Verh.* III. 583-590, 1 pl. 1773.)

- E. stellaris**: **Lindley, John**. *Echites stellaris*. (*Bot. Reg.* XX. 1864, pl. 1835.)

- E. tomentosa**: **Vahl, M. [artin]**. (*In his Symbolae botanicae . . .* III. 44. 1794. — Also in his *Icones . . . plantarum americanarum*, pl. 4. 1798-99.)

- E. trichotoma**: **Desfontaines, René**. (*In his Catalogus plantarum Horti . . . parisiensis*, ed. 3, p. 398. 1829.)

- E. umbellata**: **Grisebach, A. [H. R.]**. [*Echites umbellata* var. *longiflora*.] (*Amer. Acad. Mem.* new ser. VIII. pt. 2, p. 520. 1863.)

- E. varia**: **Lindley, John**. *Echites Franciscea*. (*Bot. Reg.* XXXIII. 24, pl. 1847.)

- E. violacea**: **Hooker, Sir W. J.** *Echites Franciscea* var. *floribus sulphureis*. (*Bot. Mag.* LXXVI. pl. 4547. 1850.)

- **Lemaire, Charles**. [*Echites Franciscea*.] (*Jard. Fleur.* I. 4 pp., il., pl. 67. 1851.)

## ECTINOCLADUS

- Oliver, D. [aniel]**. *Ectinocladus Benthami* Baill. (*Hooker's Ic. Plant.* XXIV. pl. 2341. 1895.)

## ELYTROPUS

- Müller, J. [ulius]**. [*Elytropus chilensis*.] (*Bot. Zeit.* XVIII. 21-22, pl. 1. 1860.)

## FORSTERONIA (THYRSANTHUS)

- Grisebach, A. [H. R.]**. [*Thyrsanthus corylifolius*.] (*Amer. Acad. Mem.* new ser. VIII. pt. 2, pp. 519-520. 1863.)

- Smith, J. D.** [*Forsteronia myriantha*.] (*Bot. Gaz.* XXVII. 435-436. 1899.)

## GEISSOSPERMUM

- Allemão, F. F.** *Apocynae*. [*Geissospermum Vellozii*.] [4] pp. 1 pl. [1846.] (*In his Plantas novas do Brasil*, 1844-49.)

## GRISEBACHIELLA

- Lorents, P. G.** [*Grisebachiella Hieronymi*.] (*Bot. Centr.* I. 1339-1340. 1890.)

## HANCORNIA

- Games, B. A.** [*Hancornia formosa*.] (*Acad. Sci. Lisboa Mem.* III. pt. 1, Mem. dos Corresp. pp. 51-56, pl. 1<sup>bis</sup>. 1812.)

- Nees von Esenbeck, [C. G.] & Martins, [C. F. P.] von**. [*Hancornia speciosa*.] (*Leop.-Carol. Akad. Naturf. Verh.* XI. (III.), pp. 84-86. 1823.)

- Fielding, H. B.** [*Hancornia pubescens* var.] (*In his Sertum plantarum*, pl. 56. 1844.)

## HOLALAFIA

- Oliver, D. [aniel]**. *Holalafia multiflora* Stapf. (*Hooker's Ic. Plant.* XXIV. pl. 2350. 1895.)

## HOLARRHENA (PHYSETOBASIS; CARISSA spec.)

- H. affinis**: **Hooker, Sir W. J. & Arnott, G. A. W. [alker-]**. (*In their Botany of Capt. Beechey's voyage . . .* p. 198. 1830-41.)

- H. africana**: **Wulfsberg, N. [G. I.]**. *Holarrhena Africana* D. C., eine tropische Apocynacee. (Diss.) 31 pp. O. Göttingen, 1890. — Drei lithographische Tafeln . . . 3 pl. O. Göttingen, 1890.

- H. congolensis**: **Stapf, [Otto]**. (*Kew Bull. Misc. Inform.* 1898, p. 306.)

- **De Wildeman, É. [mile] & Durand, Th. [héophile]**. (*Mus. Congo Ann. Bot.* ser. 2, I. pt. 1, pp. 37-38. 1899.)

- H. macrocarpa**: **Hasskarl, J. K.** [*Physetobasis macrocarpa*.] (*Bonplandia*, VII. 258-259. 1859.)

- H. madagascariensis**: **Baker, J. G.** (*Linn. Soc. Jour. Bot.* XXI. 424. 1886.)

- H. mitis**: **Vahl, M. [artin]**. [*Carissa mitis*.] (*In his Symbolae botanicae . . .* III. 44, pl. 59. 1794.)

## HYMENOLOPHUS

**Boerlage, J. G.** [Hymenolophus Romburghii.] (*Inst. Bot. Buitenzorg Bull.* V. 13-15. 1900.)

## ICHNOCARPUS

**Bolfe, R. A.** [Ichnocarpus Navesi.] (*Linn. Soc. Jour. Bot.* XXI. 313. 1886.)

**Raciboraki, [Maryjan].** [Ichnocarpus bantamensis.] (*Flora, LXXXVII.* 12. 1900.) [Ecological.]

## ISONEMA

**Engler, A[dolf].** [Isonema Buchholzii.] (*Bot. Jahrb.* VII. 340. 1886.)

**Stapf, [Otto].** [Isonema infundibuliflorum.] (*Kew Bull. Misc. Inform.* 1898, p. 306.)

**De Wildeman, É[mile] & Durand, T[héophile].** [Isonema infundibuliflorum.] (*Mus. Congo Ann. Bot. ser. 1, I.* pt. 5, pp. 103-104, pl. 52; ser. 2, I. pt. 1, p. 40. 1899.)

## KICKXIA

**Preuss, P[aul].** Ueber westafrikanische Kickxia-Arten. (*Bot. Gart. Mus. Berlin Notizbl.* II. 353-360, il., pl. 1-2. [1897]-99.)

**De Wildeman, É[mile].** Notes sur les espèces africaines du genre Kickxia. (*Rev. Cult. Colon.* VII. 743-748. 1900.)

— Quelques mots à propos des "Kickxia." (*Rev. Cult. Colon.* VII. 633-634. 1900.)

**Schumann, K[arl].** Zwei neue Arten der Gattung Kickxia aus Afrika. (*Bot. Gart. Mus. Berlin Notizbl.* III. 80-82. 1900.)

**K. africana: Bentham, [George].** Kickxia africana Benth. (*Hooker's Ic. Plant.* XIII. 59, pl. 1276. 1877-79.)

— **Schumann, K[arl].** Kickxia africana Benth. im deutschen West-Afrika. (*Bot. Gart. Mus. Berlin Notizbl.* I. 217-221, 1 pl. [1895]-97.)

— **Preuss, [Paul].** Ueber die Standortsverhältnisse der Kickxia africana in Kamerun. (*Bot. Gart. Mus. Berlin Notizbl.* I. 264-265. [1895]-97.)

**K. Blancoi: Blume, C. L.** [Kickxia arborea.] (*In his Rumphia, IV.* 26, pl. 179. 1848.)

— **Bolfe, R. A.** (*Linn. Soc. Jour. Bot.* XXI. 313. 1886.)

**K. latifolia: Stapf, [Otto].** (*Kew Bull. Misc. Inform.* 1898, pp. 307-308.)

— **De Wildeman, É[mile] & Durand, T[héophile].** (*Mus. Congo Ann. Bot. ser. 2, I.* pt. 1, pp. 42-43. 1899.)

**K. Wigmani: Koorders, S. H.** (*Meded. Lands Plantent. XIX.* 528-530. 1896.)

## KOPSIA (CALPICARPUM; CERBERA spec.)

**Blume, C. L.** (*In his Catalogus van eenige . . . gewassen . . . Buitenzorg, pp.* 12-13. 1823.)

**[Lemaire, Charles.]** Des genres Calpicarpum et Kopsia. (*Ill. Hort.* XII. 84-85, 1 il. 1865.)

**Heim, F[rédéric].** 1896. — See vol. I. 122: MORPHOLOGY AND ANATOMY. EMBRYOLOGY.

**K. albiflora: Teysmann, J. E. & Binnendijk, S[imon].** [Calpicarpum albiflorum.] (*Natuurk. Tijdschr. Ned. Indië, XXV.* 402. 1863.)

— **[Lemaire, Charles.]** [Calpicarpum albiflorum.] (*Ill. Hort.* XI. 41-42. 1864.)

— **Miquel, F. A. W.** Calpicarpum albiflorum Teysm. et Binnend. 4 pp. 1 pl. O. t-p-c. [Rotterdam, 1864?] — *From: Nederl. Maatsch. Aonmoed. Tuinb. Jaarb.* 1864.

**K. arborea: Blume, C. L.** (*In his Rumphia, IV.* 27-29, pl. 181. 1848.)

**K. flavida: Driessen Mareeuw, W. P. H. van den.** De afscheiding en opsporing van het alkaloïde uit de Kopsia flavida. (*Nederl. Tijdschr. Pharm.* VIII. 199-204. 1896.)

**K. fruticosa: [Ker, J. B.]** Cerbera fruticosa. (*Bot. Reg.* V. 391, pl. 1819.)

— **Loddiges, Conrad & Sons.** Cerbera fruticosa. (*Loddiges' Bot. Cab.* IV. pl. 326. 1819.)

— **Géel, P. C. van.** [Cerbera fruticosa.] (*In his Sertum botanicum . . . 2 pp., 1 pl.* 1828-32.)

— **Reichenbach, H. G. L.** [Cerbera fruticosa.] (*In his Flora exotica . . . II.* 19-20, 1 pl. 1834.)

— **Hooker, Sir W. J.** Kopsia fruticosa. (*Bot. Mag.* LXXII. pl. 4220. 1846.)

— **Sell, Eduard.** Ueber Calpicarpum Roxburghii Don. (*Deutsch. Mag. Gart. Blumenk.* 1858, pp. 33-34, pl.)

— **Bois, D[ésiré].** Kopsia fruticosa. (*Rev. Hort.* 1893, p. 36.)

**Kopsia multiflora: Heim, F[rédéric].** Sur la polyembryonie chez une Apocynacée du genre "Kopsia." (*Assoc. Franc. Avanc. Sci. Compt. Rend.* XXIV. (1895), pt. 2, pp. 638-640. 1896.)

**K. parallela: Regel, Ed[uard] von.** (*In his Index seminum . . . Hortus . . . petropolitanus . . . 1857,* pp. 44-45.)

## LACMELLIA

**Karsten, H. G. K. W.** [Lacmellia edulis.] (*Linnaea, XXVIII.* 449-450. 1856.)

## LANDOLPHIA (ANCYLOBOTHRYA, VAHEA)

**Candolle, Alph[onse] de.** Vahea madagascariensis a Bojéro, viro clarissimo, ad vivam plantam depicta. (*Leop.-Carol. Akad. Naturf. Verh.* XXII. (XIV.), pt. 2, pp. 391-400, pl. 40-42. 1850.)

**Mueller, [Ferdinand], Baron von.** Botanical nomenclature. [Vahea.] (*Jour. Bot.* XXI. 86-88. 1883.)

**Schumann, K[arl].** Über die afrikanischen Kautschukpflanzen. — *In ENGLER, Adolf.* Beiträge zur Flora von Afrika. (*Bot. Jahrb.* XV. 401-410, il., pl. 12. 1893.)

**Dewèvre, Alfred.** Les Caoutchoucs africains; étude monographique des Lianes du genre Landolphia. 78 pp. (*Soc. Sci. Bruxelles Ann.* XIX. (1894-95), pt. 2, pp. 95-172. 1895.)

Bibliography (pp. 62-76).

**Pierre, L.** Sur le N'Dyembo ou Landolphia Klainii. (*Soc. Linn. Paris Bull. new ser. no. 2,* pp. 13-16. 1898.)

**Hua, Henri.** Documents nouveaux concernant les Landolphiées utiles de l'Afrique occidentale française. (*Mus. Hist. Nat. Paris Bull.* VI. 309-318. 1900.)

**L. amoena: Hua, Henri.** [Ancylobothrys amoena.] (*Mus. Hist. Nat. Paris Bull.* V. 186. 1899.)

**L. angustifolia: Schumann, K[arl].** (*In ENGLER, A[dolf].* Die Pflanzenwelt Ost-Afrikas . . . Theil C, p. 315, pl. 39. 1896. — *Bot. Gart. Mus. Berlin Notizbl.* I. 25-26. [1895]-97.)

**L. capensis: Oliver, D[aniel].** Landolphia capensis Oliv. (*Hooker's Ic. Plant.* XIII. 22-23, pl. 1228. 1877-79.)

**L. florida: Kotschy, T[héodor] & Peyritsch, J[ohann].** (*In their Plantae Tinneanse . . . p.* 30, pl. 13. 1867.)

— **Hooker, Sir J. D.** Landolphia florida. (*Bot. Mag.* CXIII. pl. 6963. 1897.)

**L. Foreti: Jumelle, Henri.** Le N'Djembo, liane à caoutchouc du Fernan-Vas. (*Acad. Sci. Paris Compt. Rend.* CXXIV. 1539-1541. 1897.)

— **Jumelle, Henri.** Sur la structure et la germination du Landolphia Foreti sp. nov. (*Faculté Sci. Marseille Ann.* VIII. 173-185, pl. 9-10. 1898.)

**L. lucida: Schumann, K[arl].** — *In ENGLER, A[dolf].* (*Bot. Gart. Mus. Berlin Notizbl.* I. 24-25. [1895]-97.)

**L. owariensis: Collins, James.** (*In his Caoutchouc of commerce, pp.* 27-29, pl. 4. 1872.)

**L. polyantha: Schumann, K[arl].** — *In ENGLER, A[dolf].* (*Bot. Jahrb.* XXVIII. pt. 4, p. 452. 1900.)

**L. pyriformis: Pierre, L.** Sur l'Ancylobothrys pyriformis. (*Soc. Linn. Paris Bull.* 1899, pp. 126-128.)

**L. scandens: Didrichsen, F[erdinand].** (*Naturh. For. Kjöbenhavn Vidensk. Meddel.* 1854, pp. 190-192. 1855.)

**L. senegalensis: Hua, Henri.** [Landolphia senegalensis var. glabriflora.] (*Mus. Hist. Nat. Paris Bull.* V. 185. 1899.)

## LASEGUEA

**Candolle, Alphonse de.** (*Ann. Sci. Nat. Bot. ser. 3, I.* 260-263. 1844.)

## LEPINIA

**Decaisne, [Joseph].** Description d'un nouveau genre appartenant à la famille des Apocynées. (*Ann. Sci. Nat. Bot. ser. 3, XII.* 193-196, pl. 9. 1849.) — Reprinted: 4 pp. 1 pl. O. [Paris, 1849.]

— **Lepinia taitensis Dne.** (*Flore Serr.* VII. 225-227, 1 il. 1851-52.)

## LEPINIOPSIS

**Valeton, Th[eodor].** Description d'un nouveau genre appartenant à la famille des Apocynacées. (*Jard. Bot. Buitenzorg Ann.* XII. 249-254, pl. 28. 1896.)

## LEUCONOTIS

**Jack, W[illiam].** [Leuconotis anceps.] (*Linn. Soc. Trans.* XIV. 121-122, pl. 4. 1825.)

**Blume, C. L.** (*In his Museum botanicum lugduno-batavum*, I. 111-112. [1849-51].)

**Engler, A[dolf].** [*Leuconotis tenuifolia*.] (*Bot. Jahrb.* VII. 470. 1886. — *Also in his Uebersicht über die botanischen Ergebnisse der [Gazelle]-Expedition*, p. 41. [1889].)

**Boerlage, J. G.** (*Inst. Bot. Buitenzorg Bull.* V. 7-10. 1900.)

#### LOCHNERA (VINCA spec.)

**Baker, J. G.** [*Vinca trichophylla*.] (*Linn. Soc. Jour. Bot.* XX. 204-205. 1884.)

**L. rosea: Hill, John.** [*Vinca rosea*.] (*In his Exotic botany*, p. 7, pl. 7. 1772.)

— **Curtis, William.** *Vinca rosea.* (*Bot. Mag.* VII. pl. 248. 1794.)

— **Loiseleur-Deslongchamps, J. L. A.** [*Vinca rosea*.] (*In his Herbar général*, VII. 474, pl. 1824.)

— **Drapiez, [Auguste].** [*Vinca rosea*.] (*In his Herbar de l'amateur* . . . II. 100, pl. 1829.)

— **Bertoloni, Ant[onio].** [*Vinca rosea* var. *albiflora*.] (*In his Florula guatimalensis* . . . p. 11. 1840.)

— **Klotzsch, Fr[iedrich].** [*Vinca Guilelmi Waldemarii*.] (*In KLOTZSCH, Friedrich & GARCKE, August. Die botanischen Ergebnisse der Reise des Prinzen Waldemar*, p. 89, pl. 70. 1862.)

— **Elliot, G. F. Scott.** [*Vinca rosea*.] (*Ann. Bot. Lond.* V. 363-364, pl. 22. 1890-91.) [Ecological.]

#### LYONIA

**L. celebica: Oliver, Dan[iel].** (*Linn. Soc. Jour. Bot.* XV. 99-100. 1877.)

**L. laevis: Gray, A[sa].** (*Amer. Acad. Proc.* V. 333. 1862.)

**L. reticulata: Mueller, Ferd[inand], Baron von.** (*In his Essay on the plants collected by* . . . E. Fitzalan . . . p. 16. 1860.)

— **Haviland, E.** (*Linn. Soc. N. S. Wales Proc.* X. (1885), pp. 459-462. 1886.) [Ecological.]

**L. viridiflora: Bailey, F. M.** (*Queensland Agric. Jour.* III. 156. 1898.)

#### MALOUETIA (TABERNAEMONTANA spec.)

**M. albiflora: Miquel, F. A. W.** (*In his Stirpes surinamenses*, pp. 161-162, pl. 45. 1850.)

**M. asiatica: Siebold, P. F. von & Zuccarini, J. G.** (*Akad. Wiss. München Abh. Math. Phys. Cl.* IV. pt. 3, pp. 163-164. 1846.)

**M. cestroides: Nees von Esenbeck, [C. G.] & Martius, [C. F. P.] von.** [*Tabernaemontana cestroides*.] (*Leop.-Carol. Akad. Naturf. Verh.* XI. (III.), pp. 83-84. 1823.)

**M. nitida: Ernst, A[dolf].** *El Guachamacá*. 16 pp. O. Caracas, 1865. — *From: "Venezuela — Ministerio de Fomento. Publicacion*, pp. 468-479. 1884."

**M. obtusiloba: Miquel, F. A. W.** (*In his Stirpes surinamenses*, pp. 162-163, pl. 46. 1850.)

#### MANDEVILLA (ECHITES spec.)

**M. hispida: Hooker, Sir W. J.** *Echites hirsuta.* (*Bot. Mag.* LXIX. pl. 3997. 1843.)

**M. Loeseneriana: Schumann, K[arl].** *In SODIRO, A[loysius].* (*Bot. Jahrb.* XXV. 725. 1896.)

**M. Schumanniana: Loesener, Th[eodor].** (*Herb. Boissier Bull.* II. 556-557. 1894.)

**M. suaveolens: Lindley, John.** *Mandevilla suaveolens.* (*Bot. Reg.* XXVI. 7, pl. 1840.)

— **Hooker, Sir W. J.** *Mandevilla suaveolens.* (*Bot. Mag.* LXVII. pl. 3797. 1841.)

— **Paxton, Joseph.** *Mandevilla suaveolens.* (*Paxton's Mag. Bot.* XVI. 290-291, pl. 1849.)

— **P[lanchon], J. E.** *Echites suaveolens Alp. DC.* (*Mandevilla suaveolens Lindl.*). (*Flora Serr.* XI. 139-140, pl. 1142. 1856.)

— **Marchand, Ernest & Bonjour, S.** *Sur les fleurs-pièges de l'Araujia sericifera Brot. et du Mandevilla suaveolens Lindl.* (*Soc. Sci. Nat. Ouest France Bull.* IX. pt. 1, pp. 57-84, 6 il. 1899.)

**M. veraguensis: Seemann, Berthold.** [*Echites Veraguasensis*.] (*In his Botany of the voyage of H. M. S. Herald* . . . p. 168. 1852-57.)

#### MASCARENHASIA

**Vatke, Wilhelm.** [*Mascarenhasia Rutenbergiana, M. breviflora*.] — *In BUCHENAU, Franz.* [1885.] (*Naturw. Ver. Bremen Abh.* IX. 124-125. 1887.)

**Baker, J. G.** [*Mascarenhasia*.] (*Linn. Soc. Jour. Bot.* XXII. 504; XXV. 335-336. 1887-90.)

**Jumelle, Henri.** *Les Mascarenhasia à Caoutchouc de Madagascar.* (*Rev. Cult. Colon.* V. 297-301. 1899.)

**M. Curnowiana: Hooker, Sir J. D.** *Mascarenhasia Curnowiana.* (*Bot. Mag.* CVIII. pl. 6612. 1862.)

**M. elastica: Schumann, K[arl].** (*Bot. Gart. Mus. Berlin Notizbl.* II. 268-270, il. [1897]-99.)

— **Schumann, K[arl].** *Ueber die Verbreitung der Mascarenhasia elastica K. Sch. in der Umgebuung von Dar-es-Salam.* (*Bot. Gart. Mus. Berlin Notizbl.* III. 43-44. 1900.)

**M. macrocalyx: Baker, J. G.** (*Jour. Bot.* XX. 219-220. 1862.)

**M. utilis: Baker, J. G.** *Mascarenhasia utilis Baker.* (*Hooker's Ic. Plant.* XXIV. pl. 2390. 1895.)

**M. variegata: Britten, J[ames].** — *In BRITTEN, J[ames] & others.* (*Linn. Soc. Trans. Bot.* IV. 26, pl. 6. 1894-96.)

#### MELODINUS

**Baillon, H[enri].** *Sur quelques Melodinus néo-calédoniens.* (*Soc. Linn. Paris Bull.* I. 785-787. 1889.)

**Boerlage, J. G.** (*Inst. Bot. Buitenzorg Bull.* V. 10-12. 1900.) [Malayan species.]

**M. acutiflorus: Mueller, Ferdinand, Baron von.** (*Philos. Inst. Victoria Trans.* II. (1857), p. 71. 1858.)

**M. australis: Maiden, J. H. & Betche, E[rnst].** (*Linn. Soc. N. S. Wales Proc.* XXIV. (1899), pp. 647-648. 1900.)

**M. Baueri: Endlicher, Steph[an].** (*In his Prodrum florae norfolkicae*, p. 57. 1833. — *Also in his Iconographia generum plantarum*, p. 12, pl. 59. 1838.)

**M. coriaceus: Oliver, D[aniel].** *Melodinus coriaceus Oliv.* (*Hooker's Ic. Plant.* XVIII. pl. 1758. 1867-88.)

**M. Hemsleyanus: Diels, L[udwig].** (*Bot. Jahrb.* XXIX. pt. 3-4, pp. 539-540. 1900.)

**M. monogynus: Lindley, J[ohn].** *Melodinus monogynus.* (*Bot. Reg.* X. 834, pl. 1824.)

— **Sims, John.** *Melodinus monogynus.* (*Bot. Mag.* LII. pl. 2527. 1825.)

**M. murpe: Bailey, F. M.** (*Queensland Dept. Agric. Bot. Bull.* X. 23. 1895.)

**M. orientalis: Miquel, F. A. W.** (*In his Flora van Nederlandsch Indie*, II. 395-396, pl. 34. 1856.)

#### MICROCHONEA

**Pierre, L.** *Sur le genre Microchonea des Echitidées-Parsonsées.* (*Soc. Linn. Paris Bull.* new ser. no. 4, pp. 31-32. [1898].)

#### MOTANDRA

**Medicus, F. C. 1782.** — *See vol. I. 117: MORPHOLOGY AND ANATOMY. GYNÆCIUM.*

**Bentham, G[eorge].** *Motandra guineensis A. DC.* (*Hooker's Ic. Plant.* XII. 74, pl. 1185. 1876.)

#### NERIUM

**Lochner, M. F.** *Nerium sive Rhododaphne veterum et recentiorum, qua Nerei et Nereidum mythologia, Amyci Laurus, saccharum Al-haschar et ventus ac planta Badsamur aliaque explicantur, ac diversis Sacrae Scripturae locis lux affunditur.* *Accedit Dafne Constantiniana.* [2]+112 pp. 8 pl. s. O. Norimbergae, 1716.

**Targioni-Tossetti, O[ttaviano].** (*Imp. Mus. Firenze Ann.* I. Obs. bot. pp. 25-29, pl. 3; pt. 2, pp. 27-28. 1808-10.)

**Schrank, F[ranz] von P[aula] von.** (*Akad. Wiss. München Denkschr.* 1813, Math. Phys. Cl. pp. 84-85. 1814.)

**Savi, Pietro. 1840.** — *See vol. I. 131: MORPHOLOGY AND ANATOMY. STOMATA.*

**Lemaire, C[harles].** [*Nerium odorum, N. oleander*.] (*In LOISELEUR-DESLONGCHAMPS, J. L. A. Herbar général de l'amateur* . . . ser. 2, IV. 4 pp., pl. 61. 1844.)

**Todaro, Agostino.** (*Linnaea*, XXX. 759. 1860.)

**Wydler, Heinrich.** (*Flora*, XLIII. 630-631. 1860.) [Morphological.]

**Ludwig, F[riedrich].** *Zur Biologie der Apocynen.* (*Bot. Centr.* VIII. 183-188, il. 1881.)

**N. odorum: Jacquin, N. J. Baron von.** (*In his Fragmenta botanica* . . . p. 6, pl. 3. [1800]-09.)

— **Spin, marquis de.** [*Nerium flavescens*.] (*In his Le jardin de St. Sébastien* . . . pp. 26-27. 1812.)

- Nerium odorum**: [Ker, J. B.] *Nerium odorum* β. (*Bot. Reg.* I. 74, pl. 1815.)  
 — **Sims, John.** *Nerium odorum* (β). (*Bot. Mag.* XLIII. pl. 1799. 1816.)  
 — **Savi, G[ae]tano.** (*In his Flora italiana* . . . I. 45-46, pl. 14. 1818.)  
 — **Sims, John.** *Nerium odorum* (γ) *carneum*. (*Bot. Mag.* XLVI. pl. 2032. 1819.)  
 — **Wenderoth, [G. W. F.]** [*Nerium odoratissimum*]. (*Ges. Beförd. Naturw. Marburg Schrift.* II. 245-246. 1831.)
- N. Oleander**: Taxonomy  
 — **Loiseleur-Deslongchamps, J. L. A.** (*In his Herbar général* . . . II. 79-80, 2 pl. 1817.)  
 — **Savi, G[ae]tano.** (*In his Flora italiana* . . . I. 23-26, pl. 9. 1818.)  
 — **Loddiges, Conrad & Sons.** *Nerium oleander album*. (*Loddiges' Bot. Cab.* VII. pl. 700. 1822.)  
 — **Loddiges, Conrad & Sons.** *Nerium oleander flore-variegato*. (*Loddiges' Bot. Cab.* VII. pl. 666. 1822.)  
 — **Targioni-Tozzetti, A[ntonio].** [*Nerium Oleander var. splendens*]. (*In his Raccolta di fiori, frutti ed agrumi* . . . 2 pp., pl. [34]. 1825.)  
 — **Braconnot, [Henri].** Sur la faculté que possèdent les fleurs de laurier-rose d'attraper les insectes. (*Jour. Pharm. Paris*, XX. 36. 1834.)  
 — **Hogg, [John].** (*Hooker Jour. Bot.* I. 130. 1834.) [Historical.]  
 — **Drapiez, [Auguste].** (*In his Herbar de l'amateur* . . . VIII. 563-564, 2 pl. 1835.)  
 — **Paxton, Joseph.** *Nerium oleander var. Tangle*. (*Paxton's Mag. Bot.* XI. 53-54, pl. 1844.)  
 — **Amadeo, A. J.** 1888. — See vol. I. 336: PHYTOGRAPHY. CENTRAL AND SOUTH AMERICA.  
 — **Pollard, C. L.** (*Torr. Bot. Club Bull.* XXIV. 156. 1897.)  
 — **Candargy, Paléologos.** [*Nerium Oleander var. albiflorum*]. (*Soc. Bot. France Bull.* XLIV. 457. 1897. — Also in his *Végétation de l'île de Lesbos*, p. 35. 1899.)  
 — Morphology  
 — **Batsch, A. J. G. K.** Blumenfüllung von *Nerium Oleander*. (*In his Botanische Bemerkungen*, pp. 39-42. 1791.)  
 — **Germain de Saint-Pierre, E[rnest].** Examen de la structure de l'ovule chez le *Nerium Oleander* et chez l'*Eschscholtzia*; réponse à quelques objections. (*Soc. Bot. France Bull.* II. 586-588. 1855.)  
 — **Wydlar, H[einrich].** (*Naturf. Ges. Bern Mittheil.* 1871, pp. 273-274. 1872.)  
 — **Olos, D[ominique].** (*Rev. Sci. Nat.* VI. 372. 1877.) [Teratological.]  
 — **Famintzin, A[ndré].** Beitrag zur Entwicklung der Sclerenchymfasern von *Nerium Oleander*. (*Acad. Sci. St. Pétersb. Bull.* XXIX. 416-422, 1 pl. 1884. — *Acad. Sci. St. Pétersb. Mel. Biol.* XII. 21-29, 1 pl. 1888.) — Separate.  
 — **Massalongo, [Caro].** (*Nuov. Giorn. Bot. Ital.* XX. 283, pl. 16; XXII. 15-16. 1888-90.) [Teratological.]  
 — **Kuhla, Fritz.** (*Bot. Centr.* LXXI. 227-228. 1897.)  
 — **Baranetsky, J. [V.].** (*Ann. Sci. Nat. Bot.* ser. 8, XII. 289-291, pl. 8. 1900.)

**N. thyrsoflorum**: **Paxton, Joseph.** *Nerium thyrsoflorum*. (*Paxton's Mag. Bot.* III. 73, pl. 1837.)

#### NOUETTEA

**Pierre, L.** Sur le genre *Nouettea* des Echitidées. (*Soc. Linn. Paris Bull.* new ser. no. 4, pp. 29-30. [1896].)

#### OCHROSIA (BLEEKERIA, LACTARIA; CERBERA spec.)

- Eschscholtz, J. F.** (*Acad. Sci. St. Pétersb. Mém.* X. 292. 1826.)  
**Hasakari, J. K.** [*Bleekeria kalokarpa, B. salubris*]. (*Naturwk. Tijdschr. Ned. Indië*, X. 38-41. 1856.)  
**Montrouzier, [Xavier].** [*Ochrosia Thiollierei, O. Mulsantii*]. (*Acad. Sci. Lyon Mém. Sect. Sci.* ser. 2, X. 235-236. 1860.)  
**Teysmann, J. E. & Binnendijk, S[imon].** [*Lactaria coccinea, L. Ackerlingae*]. (*Naturwk. Tijdschr. Ned. Indië*, XXIX. 249. 1867.)  
**Miquel, F. A. W.** (*Ann. Mus. Bot. Lugd.-Bat.* IV. 137-139, pl. 5. 1868-69.) [Malayan species.]  
**Valetou, Th[eodorie].** Les *Ochrosia* du Jardin botanique de Buitenzorg. (*Jard. Bot. Buitenzorg Ann.* XII. 223-237, pl. 22-25. 1895.)

**Ochrosia Ackerlingae**: **Baker, E. G.** [*Ochrosia Ackerlingae var. angustifolia*]. (*In Andrews, C. W.* A monograph of Christmas Island . . . p. 182. 1900.)

**O. borbonica**: **Jacquin, N. J. Baron von.** [*Ochrosia maculata*]. (*In his Icones plantarum rariorum* . . . II. 10, pl. 321. 1786-93. — Also in his *Collectanea* . . . IV. 218-219. 1790.)

— **Andrews, Henry.** *Cerbera undulata*. [1800.] (*Andrews' Bot. Rep.* II. pl. 130.)

— **Trattinick, Leopold.** [*Cerbera undulata*]. (*In his Auswahl vorzüglich schöner . . . Gartenpflanzen* . . . I. 116-117, 1 pl. 1821.)

**O. Cowleyi**: **Bailey, F. M.** (*Queensland Agric. Jour.* I. 229. 1897.)

**O. elliptica**: **Hasakari, J. C.** [*Lactaria calocarpa*]. (*Nederl. Kruidd. Arch.* ser. 1, IV. 9. 1859.)

— **Mueller, Ferd[inand], Baron von.** [*Lactaria calocarpa*]. (*In his Essay on the plants collected by* . . . E. Fitzalan . . . p. 15. 1860.)

**O. McDowalliana**: **Bailey, F. M.** (*Queensland Dept. Agric. Bull.* XXI. 65. 1893.)

**O. Newelliana**: **Bailey, F. M.** (*Queensland Agric. Jour.* V. 389. 1899.)

**O. Poweri**: **Bailey, F. M.** (*Queensland Dept. Agric. Bot. Bull.* XIII. 11. 1896.)

— **Baker, R. T.** (*Linn. Soc. N. S. Wales Proc.* XXII. (1897), p. 234. 1898.)

#### ODONTADENIA (CYLICADENIA; DIPLADENIA spec.)

**O. grandiflora**: **Hooker, Sir W. J.** *Dipladenia Harrisii*. (*Bot. Mag.* LXXXI. pl. 4825. 1855.)

— **[Lemaire, Charles].** [*Cylicadenia Harrisii*]. (*Ill. Hort.* II. 9-11, 1 il. 1855.)

— **Griesebach, A. [H. R.].** [*Odontadenia speciosa*]. (*Bonplandia*, VI. 9. 1858.)

— **[H[outte], L[ouis] van.** *Dipladenia Harrisii Purdie*. (*Flore Serr.* XIV. 25-26, pl. 1404/1405. 1861.)

#### ONCINOTIS

**O. Batesii**: **Stapf, [Otto].** (*Kew Bull. Misc. Inform.* 1897, p. 272.)

**O. gracilis**: **Oliver, D[aniel].** *Oncinotis gracilis* Stapf. (*Hooker's Ic. Plant.* XXIV. pl. 2346. 1895.)

**O. hirta**: **Oliver, D[aniel].** *Oncinotis hirta* Oliv. (*Hooker's Ic. Plant.* XIII. 25, pl. 1232. 1877-79.)

**O. tenuiloba**: **Stapf, [Otto].** (*Kew Bull. Misc. Inform.* 1897, p. 307.)

— **De Wildeman, É[mile] & Durand, T[héophile].** (*Mus. Congo Ann. Bot.* ser. 2, I. pt. 1, p. 41. 1899.)

#### PACHYPODIUM (ECHITES spec.)

**P. bispinosum**: **Lamarck, J. B.** [*Echites bispinosae*]. (*In THUNBERG, C. P.* Voyages . . . au Japon . . . II. 478-479, pl. 6. 1796.)

**P. giganteum**: **Engler, A[dolf].** (*Bot. Jahrb.* XIX. 147-148. 1896.)

**P. Lealii**: **Welwitsch, F[riedrich].** (*Linn. Soc. Trans.* XXVII. 42-45, pl. 16. 1871.)

**P. Rutenbergianum**: **Vatke, Wilhelm.** (*In BUCHENAU, Franz.* [1885.] (*Naturw. Ver. Bremen Abh.* IX. 125. 1887.)

**P. Saundersii**: **Brown, N. E.** (*Kew Bull. Misc. Inform.* 1898, p. 126.)

**P. succulentum**: **Jacquin, N. J. Baron von.** [*Echites succulenta*]. (*In his Fragmenta botanica* . . . p. 74, pl. 117. [1800]-09.)

— **Lindley, John.** *Pachypodium tuberosum*. (*Bot. Reg.* XVI. 1321, pl. 1830.)

— **Loddiges, Conrad & Sons.** *Pachypodium tuberosum*. (*Loddiges' Bot. Cab.* XVII. pl. 1676. 1830.)

— **Hooker, Sir J. D.** *Pachypodium succulentum*. (*Bot. Mag.* XCI. pl. 5543. 1865.)

#### PARAMERIA

**Oliver, D[aniel].** *Parameria densiflora* Oliv. (*Hooker's Ic. Plant.* XVI. pl. 1520. 1886-87.)

**Stapf, O[tto].** [*Parameria glandulifera var. philippinensis*]. (*Linn. Soc. Trans. Bot.* IV. 207-208. 1894-96.)

## PARAVALLARIS

**Pierre, L.** Sur le genre Paravallaris des Echitidées Parsonsiées. (*Soc. Linn. Paris Bull. new ser. no. 4*, pp. 30-31. 1898.)

**PARSONSIA** (HELIGME, HELYGIA; AGANOSMA spec., ECHITES spec.)

**Blume, C. L.** [Helygia.] (*In his Catalogus van eenige . . . gewassen . . . Buitenzorg*, pp. 23-24. 1823.)

**Raoul, Édouard.** (*Ann. Sci. Nat. Bot. ser. 3, II. 118*. 1844.) [Australian species.]

**Hasskarl, J. K.** [Heligme.] (*Bonplandia*, VII. 259-261. 1859.)

**Teysmann, J. E. & Binnendijk, S[imon].** [Heligme buruensis.] (*Natuurk. Tijdschr. Ned. Indië*, XXV. 405. 1863.)

**Lindsay, W. L.** (*Jour. Bot. VII. 324-325*. 1869.) [New Zealand species.]

**P. corymbosa:** Sprengel, K[urt]. [Echites corymbosa.] (*In his Plantarum minus cognitarum pugillus I.*, p. 25. 1813.)

**P. curvisepala:** Schumann, K[arl]. (*Bot. Jahrb. IX. 215-216*. 1838.)

**P. Galeottiana:** Baillon, H[enri]. Sur un nouveau Thernardia du Mexique. [1890.] (*Soc. Linn. Paris Bull. II. 819-820*. 1898.)

**P. Helicandra:** Hooker, Sir W. J. & Arnott, G. A. Walker-. (*In their Botany of Capt. Beechey's voyage . . . pp. 197-198*. 1830-41.)

**P. heterophylla:** Lindley, J. (*Hort. Soc. Lond. Jour. V. 194-196*, 1 il. 1850.)

— [Lemaire, Charles.] (*Jard. Fleur. I. misc. pp. 29-31*, il. 1851.)

**P. javanica:** Hooker, Sir W. J. Aganosma concanensis. (*Hooker's Ic. Plant. IX. pl. 841*. 1852.)

**P. macrocarpa:** Colenso, W[illiam]. (*New Zealand Inst. Trans. XIV. (1881)*, pp. 331-332. 1882.)

**P. minahassae:** Teysmann, J. E. & Binnendijk, S[imon]. [Heligme Minahassae.] (*Natuurk. Tijdschr. Ned. Indië*, XXV. 404. 1863.)

— Koorders, S. H. (*Meded. Lands Plantent. XIX. 531*. 1896.)

**P. nesophila:** Bailey, F. M. (*Queensland Agric. Jour. I. 229*. 1897.)

**P. ochracea:** Colenso, William. (*New Zealand Inst. Trans. XXII. (1889)*, pp. 480-481. 1890.)

**P. Paddisoni:** Baker, R. T. On an apocynaceous plant yielding large edible tubers. (*Linn. Soc. N. S. Wales Proc. XXIV. (1899)*, pp. 385-390, 1 il., pl. 34-35. 1900.)

**P. variabilis:** Lindley, John. (*Hort. Soc. Lond. Jour. V. 196*. 1850.)

**P. ventricosa:** Mueller, Ferdinand, Baron von. (*Philos. Inst. Victoria Trans. II. (1857)*, p. 71. 1858.)

## PICRALIMA

**Pierre, L.** [Picralima Klaineana.] (*Soc. Linn. Paris Bull. II. 1278-1279*. 1898.)

## PLECTANEA

**Du Petit-Thouars, A. A.** (*In his Genera nova madagascariensia . . . p. 11*. [1806.]— Also in ROEMER, J. J. *Collectanea . . . pp. 203-204*. 1809.)

**Baillon, H[enri].** Sur le Plectanea. [1888.] (*Soc. Linn. Paris Bull. I. 742-743*. 1889.)

## PLEIOCARPA

**Bentham, G[eorge].** Pleiocarpa mutica Benth. (*Hooker's Ic. Plant. XII. 71*, pl. 1181. 1876.)

— Pleiocarpa rostrata Benth. (*Hooker's Ic. Plant. XII. 71-72*, pl. 1182. 1876.)

**Stapl, [Otto].** [Pleiocarpa tubicina.] (*Kew Bull. Misc. Inform. 1898*, pp. 304-305.)

**De Wildeman, E[mile] & Durand, T[héophile].** [Pleiocarpa tubicina.] (*Mus. Congo Ann. Bot. ser. 1, I. pt. 4*, pp. 91-92, pl. 46. 1899.)

## PLUMERIA (PLUMIERA)

**Targioni-Tozzetti, O[ttaviano].** (*Imp. Mus. Firenze Ann. I. Obs. bot. pp. 29-33*, pl. 2. 1808.)

**Gasparrini, Guglielmo.** [Plumiera hypoleuca, P. Tenorei.] (*In his Osservazioni intorno ad alcune piante coltivate nel Real orto botanico di Boccadifalco . . . pp. 19-21*. 1833.)

**Reichenbach, H. G. L.** [Plumiera acuminata, P. tricolor.] (*In his Flora exotica . . . IV. 4-5*, 2 pl. 1835.)

**[Lemaire, Charles.]** Genre Plumiera, histoire, patrie, description, synonymie et culture des espèces de ce genre. (*Ill. Hort. XVI. 50-54*. 1869.)

**P. acutifolia:** [Ker, J. B.] Plumiera acuminata. (*Bot. Reg. II. 114*, pl. 1816.)

— G[é]el, P. C. van. [Plumiera acuminata.] (*In his Sertum botanicum . . . 2 pp.*, 1 pl. 1828-32.)

— Hooker, [Sir] W. J. Plumiera acuminata. (*Bot. Mag. LXVIII. pl. 3952*. 1842.)

— [Lemaire, Charles.] Plumière à feuilles acuminées. (*Hort. Univ. IV. 161-163*, pl. 1843.)

— Lemaire, [Charles]. [Plumiera acuminata.] (*In LOISELEUR-DESLONGCHAMPS, J. L. A. Herbiier général de l'amateur . . . ser. 2, III. 2 pp.*, pl. 68. 1843.)

— Brandegee, T. S. (*California Acad. Sci. Proc. ser. 2, III. (1890-92)*, p. 151. 1893.)

— Costerm, J. C. (*Jard. Bot. Buitenzorg Ann. XIII. 104*, pl. 12. 1896.) [Teratological.]

— Kofensky, Josef. 1898. — See vol. I. 298: NOTEWORTHY TREES. ASIA.

**P. alba:** Loiseleur-Deslongchamps, J. L. A. (*In his Herbiier général, VIII. 521*, pl. 1847.)

— Drapiès, [Auguste]. (*In his Herbiier de l'amateur . . . VI. 385*, pl. 1833.)

— Tenore, M[ichele]. [Plumiera hypoleuca.] (*In his Catalogo . . . Orto botanico di Napoli*, p. 92. 1845.)

— Parlatore, Filippo. (*In his Les collections du Musée . . . de Florence . . . pl. 15*. 1874.)

— Amadeo, A. J. 1838. — See vol. I. 336: PHYTOGRAPHY. CENTRAL AND SOUTH AMERICA.

— Wahl, Carl von. (*Bibl. Bot. VII. pt. 40*, p. 11, pl. 2. 1897.) [Anatomical.]

**P. bicolor:** [Ker, J. B.] Plumiera bicolor. (*Bot. Reg. VI. 480*, pl. 1820.)

**P. filifolia:** Grisebach, A. [H. R.]. (*Amer. Acad. Mem. new ser. VIII. pt. 2*, p. 519. 1863.)

**P. Jamesoni:** Hooker, [Sir] W. J. Plumiera Jamesoni. (*Bot. Mag. LXXIX. pl. 4751*. 1863.)

**P. Lambertiana:** Loddiges, Conrad & Sons. Plumiera mexicana. (*Loddiges' Bot. Cab. XI. pl. 1024*. 1825.)

— Lindley, John. Plumiera Lambertiana. (*Bot. Reg. XVI. 1378*, pl. 1830.)

— Gray, A[sa]. [Plumiera mexicana.] (*Amer. Acad. Proc. XXI. 394*. 1886.)

**P. lutea:** Hooker, [Sir] J. D. Plumiera lutea. (*Bot. Mag. XCV. pl. 5779*. 1869.)

— A[ndré], Éd[ouard]. Plumiera lutea Ruis et Pavon. (*Ill. Hort. XVIII. 71-72*, pl. 57. 1871.)

**P. obtusa:** Grisebach, A. [H. R.]. [Plumiera obtusa var.] (*Amer. Acad. Mem. new ser. VIII. pt. 2*, p. 519. 1863.)

**P. papuana:** [Scheffer, R. H. C. C.] (*Jard. Bot. Buitenzorg Ann. I. 36-37*. 1876.)

**P. rubra:** Trew, C. J. (*In his Plantae selectae*, p. 11, pl. 41. 1750-73.)

— Buchos, [P. J.]. (*In his Plantes nouvellement découvertes*, XLVII. pl. 45. 1779.)

— Curtis, William. Plumiera rubra. (*Bot. Mag. VIII. pl. 279*. 1794.)

— [Zorn, Johannes.] (*In his Auswahl schöner . . . Gewächse*, [I.] 17, pl. 36. 1795.)

— Targioni-Tozzetti, O[ttaviano]. (*In his Observationum botanicarum decas I.-II.*, pp. 32-33, pl. 2. [1809.]

— Trattinick, Leopold. (*In his Auswahl vorzüglich schöner . . . Gartenpflanzen . . . II. 96-97*, 1 pl. 1831.)

— [Ker, J. B.] Plumiera rubra. (*Bot. Reg. X. 780*, pl. 1824.)

— Loiseleur-Deslongchamps, J. L. A. (*In his Herbiier général, VIII. 541*, pl. 1827.)

— G[é]el, P. C. van. (*In his Sertum botanicum . . . 2 pp.*, 1 pl. 1828-32.)

— Drapiès, [Auguste]. (*In his Herbiier de l'amateur . . . VII. 523*, pl. 1834.)

— Reichenbach, H. G. L. (*In his Flora exotica . . . III. 20*, pl. 1835.)

— [Lemaire, Ch[arles].] Frangipanier à fleurs carnées. (*Hort. Univ. V. 261-265*, pl. 1844.)

- Plumeria rubra:** Lemaire, Charles. (In LOISELEUR-DESLONGCHAMPS, J. L. A. *Herbier général de l'amateur* . . . ser. 2, IV. 3 pp., pl. 45. 1844.)
- Endlicher, Stephan. (In HARTINGER, Anton. *Paradisus vindobonensis* . . . I. 30, pl. 50. 1844-60.)
- P. Tenorii:** Tenore, Michele. (In his *Catalogo* . . . Orto botanico di Napoli, p. 92. 1845.)
- P. tricolor:** [Ker, J. B.] *Plumeria tricolor*. (*Bot. Reg. V.* 510, pl. 1820.)
- Gél, P. C. van. (In his *Sertum botanicum* . . . 2 pp., 1 pl. 1828-32.)
- P. tuberculata:** Loddiges, Conrad & Sons. *Plumeria tuberculata*. (*Loddiges' Bot. Cab. VII.* pl. 681. 1822.)
- POTTZIA**
- Hooker, [Sir] W. J. & Arnott, G. A. W[alker-]. [*Pottzia cantonensis*]. (In their *Botany of Capt. Beechey's voyage* . . . pp. 198-199, pl. 43. 1830-41.)
- PRESTONIA** (HAEMADICTYON)
- Bentham, George. [*Haemadictyon tomentellum*]. (In his *Botany of the voyage of* . . . Sulphur, p. 126. 1844-46.)
- Schlechtendal, D. F. L. von. [*Haemadictyon exsertum*]. (*Linnaea*, XXVI. 661-662. 1853.)
- [Gutte], L[ouis] van. *Haemadictyon nutans* var. *maxima* an sp. nova. (*Flore Serr.* XVII. 29-30, pl. 1728. 1867-68.)
- Ernst, Adolf. On the Guachamacá, a poisonous plant growing in the Llanos (plains) of Venezuela. (*Edinb. Bot. Soc. Trans. X.* 448-451, il. 1870.)
- André, Édouard. *Haemadictyon refulgens* Linden et André. (*Ill. Hort.* XVIII. 14-15, pl. 49. 1871.)
- Baillon, Henri. Étude des *Prestonia*. [1889.] (*Soc. Linn. Paris Bull.* I. 783-784, 789-792. 1889.) [Morphological.]
- P. Evansii:** Moore, S. Le M. (*Linn. Soc. Trans. Bot. IV.* 395-396. 1894-96.)
- P. ipomaeifolia:** Grisebach, A. [H. R.]. (*Bonplandia*, VI. 9. 1858.)
- P. macrocarpa:** Hemslay, W. B. (In his *Biologia centrali-americana* . . . Botany . . . II. 311, pl. 55. 1861-82.)
- P. sericea:** Martens, Martin & Galeotti, H. G. (*Acad. Sci. Belg. Bull.* XI. pt. 1, pp. 360-361. 1844.)
- P. speciosa:** Smith, J. D. (*Bot. Gaz.* XXVII. 435. 1899.)
- P. venosa:** Lindley, John. [*Haemadictyon venosum*]. (*Hort. Soc. Lond. Trans. VI.* 70-71. 1826.)
- PYCNOBOTRYA**
- Bentham, George. *Pycnobotrya nitida* Benth. (*Hooker's Ic. Plant.* XII. 72, pl. 1183. 1876.)
- RAUWOLFIA** (DISSOLAENA, OPHIOXYLON; TABERNAEMONTANA spec.)
- Lemaire, Charles. [*Ophioxylon majus*]. (*Jard. Fleur.* III. misc. pp. 137-139, il. 1853.)
- Schlechtendal, D. F. L. von. (*Linnaea*, XXVI. 658-661. 1853.) [South American species.]
- Baker, J. G. (*Linn. Soc. Jour. Bot.* XXV. 334-335. 1890.) [Species of Madagascar.]
- Harms, Hermann. [Dissolaena.] (In ENGLER, Adolf & PRANTL, Karl. *Die natürlichen Pflanzenfamilien*. Nachträge, p. 334. 1897.)
- R. canescens:** Jacquin, N. J. Baron von. [*Rauwolfia tomentosa*]. (In his *Observationum botanicarum* . . . II. 9-10, pl. 35. 1767.)
- Amadeo, A. J. 1888. — See vol. I. 336: PHYTOGRAPHY. WEST INDIAN ISLANDS.
- R. congolana:** Durand, Théophile & De Wildeman, Émile. (*Soc. Bot. Belg. Bull.* XXXVIII. pt. 2, pp. 204-205. 1899.)
- R. densiflora:** Lindley, John. *Tabernaemontana densiflora*. (*Bot. Reg.* XV. 1273, pl. 1829.)
- R. heterophylla:** Hooker, [Sir] W. J. *Rauwolfia heterophylla*. (*Hooker's Ic. Plant.* IV. pl. 366. 1841.)
- R. longeacuminata:** Durand, Théophile & De Wildeman, Émile. (*Soc. Bot. Belg. Bull.* XXXVIII. pt. 2, pp. 205-206. 1899.)
- R. lycioides:** Lagasca, Mariano & Rodriguez, Joseph. Descripción de algunas plantas nuevas que han florecido en el Real establecimiento botánico en el año 1801. (*Anal. Cienc. Nat. Madrid*, V. 65-76. 1802.)
- Rauwolfia lycioides* (pp. 69-70).
- Rauwolfia mollis:** Moore, S. Le M. (*Linn. Soc. Trans. Bot. IV.* 393-394. 1894-96.)
- R. nitida:** Loddiges, Conrad & Sons. *Rauwolfia nitida*. (*Loddiges' Bot. Cab. IV.* pl. 339. 1819.)
- R. reflexa:** Teysmann, J. E. & Binnendijk, Simon. (*Natuurk. Tijdschr. Ned. Indië*, III. 330. 1852. — Also in their *Plantae novae Horti bogoriensis* . . . p. 15. [1854.]
- R. salicifolia:** Grisebach, A. [H. R.]. (*Amer. Acad. Mem. new ser.* VIII. pt. 2, p. 819. 1863.)
- R. serpentina:** Wendland, J. C. Bemerkungen über einige Pflanzen, nebst Abbildungen derselben. (*Arch. Bot. Römer*, I. pt. 1, pp. 51-55, pl. 7. 1796.) [*Ophioxylon serpentinum*.]
- Jacquin, N. J. Baron von. [*Ophioxylon serpentinum*]. (In his *Plantarum rariorum Horti . . . schoenbrunnensis* . . . icones, III. 73, pl. 389. 1796.)
- Sims, John. *Ophioxylon serpentinum*. (*Bot. Mag.* XX. pl. 784. 1804.)
- Trattinick, Leopold. [*Ophioxylon serpentinum*]. (In his *Auswahl vorzüglich schöner . . . Gartenpflanzen* . . . II. 48-49, 1 pl. 1821.)
- Wefers Bettink, H. J. Over den wortel van *Ophioxylon serpentinum* (Poele padak). (*Tijdschr. Pharm. Nederl.* XXI. 1-20. 1868.)
- Stapf, O[tto]. [*Rauwolfia serpentina* var. *gracilis*]. (*Linn. Soc. Trans. Bot. IV.* 207. 1894-96.)
- R. sumatrana:** Jack, William. (*Bot. Misc.* II. 73. 1831.)
- R. ternifolia:** Sims, John. *Rauwolfia ternifolia*. (*Bot. Mag. L.* pl. 2440. 1823.)
- R. verticillata:** Hance, H. F. Descriptions of four new plants from southern China. (*Jour. Bot.* III. 378-381. 1865.)
- Ophioxylon chinense* (pp. 380-381).
- R. vomitoria:** Amselius, Adam. (In his *Stirpium in Guinea medicinalium species novae*, pp. 4-2. 1817-25.)
- RHAZYA** (VINCA spec.)
- Ehrenberg, C. G. [*Vinca Nerium*]. (In his *Symbolae physicae* . . . pl. 14. 1828.) [= *R. stricta*.]
- Decaisne, Joseph. (*Ann. Sci. Nat. Bot.* ser. 2, IV. 80-82. 1835.)
- SINDECHITES**
- Oliver, Daniel. *Sindechites Henryi* Oliv. (*Hooker's Ic. Plant.* XVIII. pl. 1772. 1867-88.)
- SKYTANTHUS** (NERIANDRA, SKYTALANTHUS)
- Martens, Martin & Galeotti, H. G. [*Neriandra aurantiaca*]. (*Acad. Sci. Belg. Bull.* XI. pt. 1, p. 356. 1844.)
- Ball, John. [*Skytanthus acutus*]. (*Linn. Soc. Jour. Bot.* XXII. 160. 1867.)
- STEMMADENIA** (BIGNONIA spec., ECHITES spec.)
- Bentham, George. (In his *Botany of the voyage of* . . . Sulphur, pp. 124-126, pl. 44. 1844-46.)
- S. bignoniiflora:** Schlechtendal, D. F. L. von. [*Echites bignoniiflorus*]. (*Linnaea*, XXVI. 372-374. 1853.)
- S. macrophylla:** Greenman, J. M. (*Amer. Acad. Proc.* XXXV. 310. 1900.)
- S. obovata:** Hooker, Sir W. J. & Arnott, G. A. W[alker-]. [*Bignonia obovata*]. (In their *Botany of Capt. Beechey's voyage* . . . p. 439. 1830-41.)
- S. tomentosa:** Greenman, J. M. (*Amer. Acad. Proc.* XXXV. 310-311. 1900.)
- STREPTOTRACHELUS**
- Greenman, J. M. [*Streptotrachelus Pringlei*]. (*Amer. Acad. Proc.* XXXII. 298-299. 1897.)
- STROPHANTHUS** (CHRISTYA, ROUFELLIA)
- Taxonomy
- Candolle, A. P. de. Extrait d'un mémoire sur le genre *Strophanthus*. (*Mus. Hist. Nat. Paris Ann.* I. 408-412, pl. 27. 1802.)
- Description d'un nouveau genre de plante, nommé *Strophanthus*. [1802.] (*Soc. Philom. Bull.* III. 122-124, pl. 8. 1811.) — Description d'un nouveau genre de la famille des Apocynées. (*Acad. Sci. Paris Mem. Div. Sav.* I. 406-415. 1806.)
- *Strophanthus*, novum genus ex Apocinearum familia descriptum et iconibus illustratum. 4+11 pp. 5 pl. F<sup>o</sup>. Paris, 1804.



- Franchet, A[drien].** Étude sur les *Strophanthus* de l'herbier du Muséum de Paris. (*Mus. Hist. Nat. Paris Nouv. Arch. ser. 3, V. 221-294, pl. 7-17. 1893.*)  
— Sur quelques nouveaux *Strophanthus* de l'herbier du Muséum de Paris. (*Jour. Bot. Paris, VII. 297-303, 318-325. 1893.*)
- Pax, Ferdinand.** Über *Strophanthus* mit Berücksichtigung der Stammpflanzen des Semen *Strophanthi*. (*Bot. Jahrb. XV. 362-386, pl. 10-11. 1893.*)
- Dewèvre, A[lfred].** Les *Strophanthus* du Congo. 11 pp. O. t-p-c. Anvers, 1894. — Reprinted from: *Jour. Pharm. Anvers*, novembre, 1894.
- Franchet, A[drien].** Note sur le fruit du *Strophanthus glaber* et sur quelques *Strophanthus* de l'Afrique tropicale. (*Jour. Bot. Paris, VIII. 201-204. 1894.*)

## Morphology

- Hanusek, T. F.** Ueber die *Strophanthus*-Samen. 4 pp. il. Q. n. t-p. [Wien, 1887.] — Reprinted from: *Pharm. Post*, 1887.
- Delacroix, Gaston.** Contribution à l'étude du *Strophanthus*. O. Paris, 1888.†
- Lubbock, John.** (*Linn. Soc. Jour. Bot. XXVIII. 241. 1891.*) [Morphological.]
- Franchet, A[drien].** Observations sur les *Strophanthus*. (*Soc. Linn. Paris Bull. new ser. no. 1, pp. 2-5. 1898.*)
- Perrédès, P. E. F.** A contribution to the pharmacognosy of official *Strophanthus* seed. (*Pharm. Jour. ser. 4, XI. 241-248, 265-270, il. 1900.*) — Reprinted: 28 pp. 1 il. 8 pl. O. t-p-c. [London, 1900.]

## Enumeration of Species

- S. Arnoldianus: Durand, T[héophile] & De Wildeman, É[mile].** (*Soc. Bot. Belg. Bull. XXXVIII. pt. 2, pp. 206-208. 1899.*)
- S. Bullenianus: M[asters], M. T.** *Strophanthus Bullenianus* Mast. sp. nov. (*Gard. Chron. 1870, p. 1471, il. 257.*)
- S. capensis: Harvey, W. H.** Description of *Christya*, a new genus of Apocynaceae from the Cape of Good Hope, with remarks on some other Cape plants of that order. [*C. speciosa.*] (*Hooker Jour. Bot. IV. 133-136, pl. 21. 1842.*)  
— **Hooker, [Sir] J. D.** *Strophanthus capensis*. (*Bot. Mag. XCIV. pl. 5713. 1868.*)  
— **Lemaire, Charles.** (*Ill. Hort. XV. 52-53. 1868.*)
- S. Dewevrel: De Wildeman, É[mile] & Durand, T[héophile].** (*Mus. Congo Ann. Bot. ser. 2, I. pt. 2, pp. 40-41. 1900.*)
- S. dichotomus: [Ker, J. B.]** *Strophanthus dichotomus*  $\beta$  chinensis. (*Bot. Reg. VI. 469, pl. 1820.*)  
— **Blume, C. L.** [*Strophanthus terminalis.*] (*In his Catalogus van eenige . . . gewassen . . . Buitenzorg, p. 56. 1823.*)  
— **Loddiges, Conrad & Sons.** *Strophanthus dichotomus.* (*Loddiges' Bot. Cab. VIII. pl. 759. 1823.*)  
— **Reichenbach, H. G. L.** (*In his Iconographia botanica exotica . . . pt. 2, pp. 23-24, pl. 159. 1827-30.*)  
— **Lemaire, Charles.** *Strophanthe à rameaux dichotomes.* (*Hort. Univ. II. 225-230, pl. 1841.*)  
— **Lemaire, Charles.** (*In LOISELEUR-DESLONGCHAMPS, J. L. A. Herbar général de l'amateur . . . ser. 2, II. 4 pp., pl. 61. 1841.*)  
— **Nooten, B. H. van.** (*In her Fleurs, fruits . . . de Java, 1 p., pl. [27]. 1863.*)
- S. divergens: Grah[am], Robert.** *Strophanthus divergens.* (*Maudsl. Bot. III. 2 pp., pl. 150. 1839.*)
- S. ecaudatus: Rolfe, R. [A.]** — *In* SCHUMANN, Karl, BAKER, J. G., ROLFE, R. [A.] & COGNIAUX, A[lfred]. (*Soc. Bot. Bol. XI. 85. 1893.*)
- S. gratus: Hooker, [Sir] W. J.** *Roupellia grata.* (*Bot. Mag. LXXXV. pl. 4466. 1849.*)  
— **P[lanchon], J. E.** *Roupellia grata, Roupellia agréable* (fruit à crème). (*Flore Serr. VI. 181-182, pl. 589. 1850.*)  
— **Lemaire, Charles.** *Roupellia grata.* (*Jard. Fleur. I. 2 pp., pl. 16. 1851.*)  
— **Hasakari, J. K.** [*Roupellia grata.*] (*Bonplandia, VII. 257-258. 1859.*)  
— **R[odigas], É[mile].** *Roupellia grata* Wallich. (*Ill. Hort. [XXXV.] 89-90, pl. 68. 1868.*)
- S. hispidus: Baillon, H[enri].** Sur le *Strophanthus hispidus*. [1890.] (*Soc. Linn. Paris Bull. II. 855-856. 1898.*) [Morphological.]
- Strophanthus hispidus*: Gilg, Ernst.** Kurze Bemerkung über den *Strophanthus glabre* du Gabon. (*Bot. Gart. Mus. Berlin Notizbl. III. 62-63. 1900.*)
- S. Jackianus: Hooker, [Sir] J. D.** *Strophanthus Jackianus* Wall. (*Hooker's Ic. Plant. XVI. pl. 1521. 1836-37.*)
- S. kombe: Oliver, D[aniel].** *Strophanthus Kombe* Oliv. (*Hooker's Ic. Plant. XI. 79, pl. 1098. 1867-71.*)
- S. Ledieni: Stein, B[erthold].** *Strophanthus Ledieni* Stein. (*Gartenft. XXXVI. 145-149, pl. 1241. 1887.*)
- S. Nicholsoni: Holmes, E. M.** *Strophanthus Nicholsoni*, a new species. (*Pharm. Jour. ser. 4, V. 209, 7 il. 1897.*)
- S. Petersianus: Schins, Hans.** [*Strophanthus Petersianus* var.] (*Bot. Ver. Brandenb. Verh. XXX. Abh. p. 259. 1889.*)  
— **Brown, N. E.** [*Strophanthus Petersianus* var.] (*Kew Bull. Misc. Inform. 1892, p. 126.*)  
— **Hooker, [Sir] J. D.** *Strophanthus Petersianus* var. *grandiflorus.* (*Bot. Mag. CXX. pl. 7390. 1894.*)
- S. Pierrei: Heim, F[rédéric].** Sur un *Strophanthus* entrant dans la composition du poison des Moys. [1894.] (*Soc. Linn. Paris Bull. II. 1150-1152, 1155-1159. 1898.*)
- S. sarmentosus: Hooker, [Sir] W. J.** [*Strophanthus pendulus.*] (*In* GRAY, William & DOCHARD. Travels in western Africa . . . pp. 392-394, pl. C. 1825.)

## TABERNAEMONTANA (PANDACA, PESCHIERA, REJOUA; CERBERA spec., NERIUM spec.)

- Du Petit-Thouars, A. [A.]** [Pandaca.] (*In his Genera nova madagascariensis . . . p. 10. 1806.*) — Also in ROEMER, J. J. *Collectanea . . . p. 203. 1809.*
- Miguel, F. A. W.** [Peschiera surinamensis.] (*Linnaea, XVIII. 742. 1844.*)
- Paxton, Joseph.** Les *Tabernaemontana* et plus spécialement l'arbre du bien et du mal. (*Belg. Hort. IV. 370-372, il. 58. 1854.*)
- Kurz, Sulpis.** [*Tabernaemontana ophiorrhizoides, T. membranifolia.*] (*As. Soc. Bengal Jour. XLII. pt. 2, pp. 89-90. 1873.*)
- Potter, M. C.** (*Linn. Soc. Jour. Bot. XXVIII. 351-352. 1891.*) [Physiological.]
- Henriques, J. A.** (*Soc. Brot. Bol. X. 140-141. 1892.*) [Species of tropical Africa.]
- Smith, J. D.** (*Bot. Gaz. XXIV. 396-398. 1897.*) [Central American species.]
- Stapf, Otto.** (*Kew Bull. Misc. Inform. 1898, pp. 305-306.*) [Species of tropical Africa.]
- T. africana: Hooker, [Sir] W. J.** [*Tabernaemontana grandiflora.*] (*In* GRAY, William & DOCHARD. Travels in western Africa . . . pp. 389-391, pl. B. 1825.)
- T. amygdalifolia: [Ker, J. B.]** *Tabernaemontana amygdalifolia.* (*Bot. Reg. IV. 338, pl. 1818.*)
- T. anguinea: Hemslay, W. B.** (*Kew Bull. Misc. Inform. 1895, p. 136.*)  
— **Hemslay, W. B.** *Tabernaemontana anguinea* Hemsl. (*Hooker's Ic. Plant. XXIV. pl. 2397. 1895.*)
- T. apoda: Sauvalle, F. A.** (*Acad. Cienc. Med. Fis. Nat. Habana Anal. VII. 103-104. 1870-71.*)
- T. arborea: Smith, J. D.** (*Bot. Gaz. XVIII. 206. 1893.*)
- T. aurantiaca: Gaudichaud-Beaupré, Charles.** [*Rejoua aurantiaca.*] (*In his Voyage autour du monde . . . exécuté sur les corvettes de S. M. l'Uranie . . . par Louis de Freycinet. Botanique, pp. 450-451, pl. 61. 1826.*)  
— **Bailey, F. M.** (*Queensland Agric. Jour. III. 202. 1898.*)
- T. Barteri: Hooker, [Sir] J. D.** *Tabernaemontana Barteri.* (*Bot. Mag. XCVI. pl. 5859. 1870.*)
- T. collina: Gardner, George.** (*Lond. Jour. Bot. I. 178. 1842.*)
- T. coronaria: Jacquin, N. J. Baron von.** [*Nerium coronarium.*] (*In his Icones plantarum rariorum, I. 5, pl. 52. 1781-86.* — Also in his *Collectanea . . . I. 138-139. 1786.*)  
— **Sims, John.** *Nerium coronarium.* (*Bot. Mag. XLIV. pl. 1865. 1817.*)  
— **Loddiges, Conrad & Sons.** *Tabernaemontana coronaria.* (*Loddiges' Bot. Cab. V. pl. 406. 1820.*)  
— **L[indley], J[ohn].** *Tabernaemontana coronaria* a flore simplicis. (*Bot. Reg. XIII. 1064, pl. 1827.*)  
— **Loiseleur-Deslongchamps, J. L. A.** (*In his Nouvel herbar de l'amateur . . . 2 pp., pl. 50. 1838.*)

- Tabernaemontana coronaria:** Paxton, Joseph. *Tabernaemontana coronaria flore pleno.* (*Paxton's Mag. Bot.* XVI. 354-355, pl. 1849.)
- T. crispa:** Kurz, Sulpiz. [*Tabernaemontana crispa* var. *nicobarica.*] (*As. Soc. Bengal Jour.* XLV. pt. 2, p. 140. 1876.)
- T. dichotoma:** [Ker, J. B.] *Tabernaemontana laurifolia.* (*Bot. Reg.* LX. 716, pl. 1823.)  
— Loddiges, Conrad & Sons. *Cerbera dichotoma.* (*Loddiges' Bot. Cab.* XVI. pl. 1516. 1829.)  
— Lindley, John. *Tabernaemontana dichotoma.* (*Bot. Reg.* XXVII. 53, pl. 1841.)  
— [Lemaire], Charles. *Tabernaemontana dichotoma.* (*Hort. Univ.* III. 259-263, pl. 1842.)  
— Lemaire, Charles. (*In* LOISELEUR-DESLONGCHAMPS, J. L. A. *Herbier général de l'amateur* . . . ser. 2, III. 3 pp., pl. 36. 1843.)  
— Groom, [Percy]. (*Linn. Soc. Trans. Bot.* III. 261-262, 1 il., pl. 60. 1838-94.) [Morphological.]
- T. Donnell-Smithii:** Smith, J. D. (*Bot. Gaz.* XVIII. 206-207. 1893.)
- T. grandiflora:** Hooker, [Sir] W. J. *Tabernaemontana grandiflora.* (*Bot. Mag.* LXXXVII. pl. 5226. 1861.)
- T. gulanensis:** Miquel, F. A. W. (*Linnaea*, XVIII. 754-755. 1844.)
- T. heterophylla:** Vahl, M[artin]. (*In his Icones* . . . plantarum americanarum, pl. 14. 1798-99.)  
— Miquel, F. A. W. [*Peschiera diversifolia.*] (*In his Stirpes surinamenses*, pp. 164-165, pl. 47. 1850.)
- T. laeta:** Martins, K. F. P. von. (*Flora*, XX. pt. 2, Beibl. pp. 98-99. 1837.)  
— [Egel], É[duard] von. *Tabernaemontana laeta* Mart. (*Gartenfl.* X. 37-38, pl. 316. 1861.)
- T. laniflora:** Teysmann, J. E. & Binnendijk, S[imon]. (*Natuurk. Tijdschr. Ned. Indië*, XXV. 403. 1863.)
- T. longepedunculata:** Schumann, Karl. (*In* SCHUMANN, K[arl] & HOLLRUNG, M[ax]. *Die Flora von Kaiser Wilhelms Land*, p. 113. 1889.)
- T. longiflora:** Hooker, [Sir] W. J. *Tabernaemontana longiflora.* (*Bot. Mag.* LXXXV. pl. 4484. 1849.)  
— Planchon, J. E.]. *Tabernaemontana longiflora*, *Tabernaemontana à longues fleurs.* (*Flore Serr.* V. 2 pp., pl. 534. 1849.)
- T. macrocarpa:** Jack, William. (*Hooker Comp. Bot. Mag.* I. 253-254. 1835.)
- T. macrophylla:** Martens, Martin & Galeotti, H. G. (*Acad. Sci. Belg. Bull.* XI. pt. 1, p. 355. 1844.)
- T. Martensii:** Peyritsch, Joh[ann]. (*Linnaea*, XXX. 31. 1860.)
- T. modesta:** Baker, J. G. (*Jour. Bot.* XX. 219. 1882.)
- T. mollis:** Hooker, [Sir] W. J. & Arnott, G. A. W[alker]. (*In their Botany of Capt. Beechey's voyage* . . . p. 199. 1830-41.)
- T. nerifolia:** Amadeo, A. J. 1888. — See vol. I. 336: PHYTOGRAPHY. WEST INDIAN ISLANDS.
- T. nicobarica:** Liebmann, F. M. (*Hort. Acad. Haun. Ind. Sem.* 1855, p. 27. — *Linnaea*, XXVIII. 363. 1856.)
- T. orientalis:** Decaisne, J[oseph]. [*Tabernaemontana parviflora.*] (*Mus. Hist. Nat. Paris Nouv. Ann.* III. 379-380. 1834.)
- T. palsavelensis:** Loesener, Th[eodor]. (*Herb. Boissier Bull.* II. 555-556. 1894.)
- T. pentasticta:** Scheffer, R. H. C. C. (*Natuurk. Tijdschr. Ned. Indië*, XXXI. 22. 1870.)
- T. persicariaefolia:** Jacquin, N. J. Baron von. (*In his Icones plantarum rariorum*, II. 10, pl. 320. 1781-86. — Also in his *Collectanea*, IV. 139. 1790.)
- T. recurva:** [Lindley], John]. *Tabernaemontana gratissima.* (*Bot. Reg.* XIII. 1084, pl. 1827.)  
— Lindley, John. [*Tabernaemontana gratissima.*] (*Hort. Soc. Lond. Trans.* VII. 55-56. 1830.)
- T. repanda:** Meyer, Ernst. (*Leop.-Carol. Akad. Naturf. Verh.* XII. (IV.), pt. 2, pp. 784-785. 1825.)
- T. rosea:** Tenore, Michele]. (*In his Catalogo* . . . Orto botanico di Napoli, p. 97. 1845.)
- T. sessilifolia:** Baker, J. G. (*Linn. Soc. Jour. Bot.* XX. 205. 1884.)
- Tabernaemontana Smithii:** De Wildeman, É[mile] & Durand, T[héophile]. (*Mus. Congo Ann. Bot.* ser. 2, I. pt. 1, pp. 39-40. 1899.)
- T. Stapfiana:** Britten, J[ames]. — *In* BRITTEN, James & others. (*Linn. Soc. Trans. Bot.* IV. 25. 1894-96.)
- T. Thonneri:** De Wildeman, É[mile] & Durand, T[héophile]. (*Mus. Congo Ann. Bot.* ser. 2, I. pt. 1, p. 39. 1899. — Also in their *Plantae Thonnerianae congolenses* . . . pp. 32-33, pl. 7. 1900.)
- T. Thurstoni:** Baker, J. G. (*Linn. Soc. Jour. Bot.* XX. 368-369. 1884.)
- T. undulata:** Vahl, M[artin]. (*In his Icones* . . . plantarum americanarum, pl. 6. 1798-99.)
- TABERNANTHE** (IBOGA)
- Braun, Johannes. [*Iboga Vateriana.*] (*Mittheil. Forschungsreis. Gel. Deutsch. Schutzgeb.* II. 172. 1869.)
- Oliver, Daniel. *Tabernanthe Iboga* Baillon. (*Hooker's Ic. Plant.* XXIV. pl. 2337. 1895.)
- Stapf, [Otto]. (*Kew Bull. Misc. Inform.* 1898, p. 305.) [Species of western Africa.]
- De Wildeman, É[mile] & Durand, T[héophile]. [*Tabernanthe albiflora.*] (*Mus. Congo Ann. Bot.* ser. 1, I. pt. 4, pp. 81-82, pl. 41; ser. 2, I. pt. 1, p. 38. 1899.)  
— [*Tabernanthe tenuiflora.*] (*Mus. Congo Ann. Bot.* ser. 2, I. pt. 1, pp. 38-39. 1899.)
- TANGHINIA** (CERBERA spec.)
- Du Petit-Thouars, A. [A.]. (*In his Genera nova madagascariensia* . . . p. 10. [1806.] — Also in ROEMER, J. J. *Collectanea*, pp. 202-203. 1809.)
- Géel, P. C. van. [*Cerbera Tanghin.*] (*In his Sertum botanicum* . . . 2 pp., 1 pl. 1828-32.)
- Hooker, [Sir] W. J. *Cerbera Tanghin.* (*Bot. Mag.* LVII. pl. 2968. 1830.)
- Bojer, [Wenzel]. Botanical description of the Tanghin, *Tanghinia veneniflua.* (*Bot. Misc.* III. 289-291, pl. 110. 1833.)
- Reichenbach, H. G. L. [*Cerbera Tanghin.*] (*In his Flora exotica* . . . II. 20, pl. 1834.)
- Ellis, William. [*Tanghinia veneniflua.*] (*In his History of Madagascar*, I. 460-461, pl. [1836.]
- Bennett, George. On the *Tanghinia veneniflua*, the ordeal poison-nut of Madagascar. (*Jour. Bot.* VI. 303-305. 1868.)
- Chatin, Joannes. Observations sur l'anatomie du *Tanghinia veneniflua.* (*Assoc. Franç. Avanc. Sci. Compt. Rend.* I. (1872), pp. 539-542. 1873.)
- THENARDIA**
- Baillon, H[enri]. Remarques sur le genre *Thenardia.* [1888.] (*Soc. Linn. Paris Bull.* I. 763-768. 1889.)
- Martens, Martin & Galeotti, H. G. [*Thenardia suaveolens.*] (*Acad. Sci. Belg. Bull.* XI. pt. 1, pp. 359-360. 1844.)
- THEVETIA** (CERBERA spec.)
- T. ahouai:** Andrews, Henry. *Cerbera Ahouai.* [1802.] (*Andrews Bot. Rep.* IV. pl. 231.)  
— Sims, John. *Cerbera Ahouai.* (*Bot. Mag.* XIX. pl. 737. 1804.)  
— Trattinick, Leopold. [*Cerbera Ahouai.*] (*In his Auswahl vorzüglich schöner* . . . Gartenpflanzen . . . I. 115-116, 1 pl. 1821.)  
— Weinmann, J. A. [*Cerbera Ahouai.*] (*Syll. Plant. Nov. Regensb.* II. 163. 1825-28.)
- T. cuneifolia:** Watson, S[eren]. (*Amer. Acad. Proc.* XXII. 434. 1857.)  
— Rose, J. N. (*Contrib. United States Nat. Herb.* I. no. 9, pp. 339-340, il. 7. 1895.)
- T. Gaumeri:** Hemsley, W. B. *Thevetia Gaumeri* Hemsl. (*Hooker's Ic. Plant.* XVI. pl. 1517. 1886-87.)
- T. nerifolia:** Sims, John. *Cerbera Thevetia.* (*Bot. Mag.* XLIX. pl. 2309. 1832.)  
— Amadeo, A. J. 1888. — See vol. I. 336: PHYTOGRAPHY. WEST INDIAN ISLANDS.
- T. ovata:** Oavannes, A. J. [*Cerbera ovata.*] (*In his Icones et descriptiones* . . . III. 35-36, pl. 270. 1794.)
- T. paraguayensis:** Morong, Thomas & Britton, N. L. (*New York Acad. Sci. Ann.* VII. 158. 1892-94.)
- T. plumeriaefolia:** Benthams, George. (*In his Botany of the voyage of* . . . Sulphur, p. 124, pl. 43. 1844-46.)
- T. spathulata:** Millsbaugh, C. F. (*Field Columb. Mus. Publ. Bot. Ser.* I. pt. 4, pp. 383-384. 1898.)

**TRACHELOSPERMUM** (PARECHITES, RHYNCHOSPERMUM Lindl.)

- Hance, H. F.** [Parechites.] (*Jour. Bot.* VI. 299-300. 1868. — *Linn. Soc. Jour. Bot.* XIII. 112. 1873.) [Species of eastern Asia.]
- T. divaricatum:** [Lindley, John.] [Rhynchospermum jasminoides.] (*Hort. Soc. Lond. Jour.* I. 74-75, 2 il. 1846.)
- **Rhynchospermum jasminoides.** (*Gard. Mag. Bot.* [II.] 113-114, pl. 1850.)
- **P[lanchon], J. E.** Trachelospermum jasminoides, Trachelospermum à fleurs de Jasmin. (*Flore Serr.* VI. 263-264, pl. 615. 1850.)
- **[Lemaire, Charles.]** Trachelospermum jasminoides. (*Jard. Fleur.* I. 2 pp., pl. 61. 1851.)
- **Hooker, [Sir] W. J.** Rhynchospermum jasminoides. (*Bot. Mag.* LXXIX. pl. 4737. 1853.)
- **Oliver, Daniel.** [Parechites Thunbergi.] (*Linn. Soc. Jour. Bot.* IX. 166. 1867.)
- **Hildebrand, [Friedrich.]** [Rhynchospermum jasminoides.] (*Bot. Zeit.* XXVII. 509-510, pl. 6. 1869.) [Ecological.]

**URCEOLA** (CHAVANNESIA)

- Roxburgh, William.** A botanical description of Urecola [*sic*] elastica, or Caout-chouc vine of Sumatra and Pullo-pinang, with an account of the properties of its inspissated juice, compared with those of the American Caout-chouc. (*As. Soc. Bengal As. Research.* V. 167-175, 1 pl. 1798.)
- Sprengel, [Kurt].** Urecola elastica, Ostindischer Kaoutchouk. (*Jour. Bot. Göttingen*, 1800, II. 236-237. 1801.)
- Boerlage, J. G.** (*Inst. Bot. Buitenzorg Bull.* V. 16-20. 1900.) [Malayan species.]

**VALLARIS**

- Hooker, [Sir] W. J.** Vallaris Pergularia. (*Hooker's Ic. Plant.* II. pl. 153. 1837.)
- Hasakari, J. K.** (*Bonplandia*, VII. 261. 1859.)

**VALLESIA** (RAUWOLFIA spec.)

- V. dichotoma:** Ortega, C. G. [Vallesia cymbaefolia.] (*In his Novarum aut rariorum plantarum Horti . . . matritensis . . . decades*, pp. 58-59. [1797]-1800.)
- **Watson, [Serenio].** (*Amer. Acad. Proc.* XXIV. 59. 1869.)
- V. glabra:** Cavanilles, A. J. [Rauwolfia glabra.] (*In his Icones et descriptiones . . . III.* 50, pl. 297; V. 70. 1794-99.)
- V. hypoglauca:** Ernst, A[dolf]. (*Jour. Bot.* VIII. 375-376. 1870.)
- V. laciniata:** Brandegee, T. S. (*California Acad. Sci. Proc.* ser. 2, II. (1889), pp. 182-183. 1890.)

**VOACANGA** (ANNULARIA, ORCHIPEDA, PIPTOLAENA, POOTIA)

- Du Petit-Thouars, A. [A.].** (*In his Genera nova madagascariensis . . . p.* 10. [1806].) — Also in ROEMER, J. J. *Collectanea*, p. 203. 1809.)
- Hochstetter, C. F.** [Annularia.] (*Flora*, XXIV. pt. 2, pp. 670-671. 1841.)
- Harvey, W. H.** [Piptolaena.] (*Lond. Jour. Bot.* I. 25. 1842.)
- Teymann, J. E. & Binnendijk, [Simon].** [Pootia exauriculata.] (*Natuurk. Tijdschr. Ned. Indië*, XXV. 404. 1863.)
- Miquel, F. A. W.** De Orchipeda. (*Ann. Mus. Bot. Lugd.-Bat.* I. 316, pl. 10. 1863-64.)
- Henriques, J. A.** [Orchipeda.] (*Soc. Brot. Bol.* X. 140. 1892.) [Species of tropical Africa.]
- Hallier, H. [G.].** [Orchipeda sumatrana.] (*Jard. Bot. Buitenzorg Ann.* XIII. 285-286. 1896.)
- V. Cumingiana:** Rolfe, R. A. (*Linn. Soc. Jour. Bot.* XXI. 313. 1896.)
- V. Dregei:** Harvey, W. H. (*Lond. Jour. Bot.* I. 25. 1842.)
- **Elliot, G. F. Scott.** [Orchipeda Dregei.] (*Ann. Bot. Lond.* V. 362-363, pl. 22. 1890-91.) [Ecological.]
- V. foetida:** Blume, C. L. [Orchipeda foetida.] (*In his Rumphia*, IV. 26-27, pl. 179-180. 1848.)
- V. Schweinfurthii:** De Wildeman, É[mile] & Durand, Th[éophile]. (*Mus. Congo Ann. Bot.* ser. 1, I. pt. 4, pp. 77-78, pl. 39. 1899.)

**WILLUGHBEIA**

- Massart, Jean.** (*Jard. Bot. Buitenzorg Ann.* XIII. 125-126, pl. 15. 1896.) [Morphological.]
- Willughbeia dulcis:** Ridley, H. N. (*Linn. Soc. Trans. Bot.* III. 319. 1888-94.)
- W. firma:** Hasakari, J. K. (*Bonplandia*, VII. 256-257. 1859.)
- **Scott, D. H. & Brobner, George.** (*Ann. Bot. Lond.* V. 285-286, pl. 19. 1890-91.) [Anatomical.]
- **Stapf, Otto.** Willughbeia firma Blume. (*Hooker's Ic. Plant.* XXIV. pl. 2344. 1895.)
- **Boerlage, J. G.** [Willughbeia firma var.] (*Inst. Bot. Buitenzorg Bull.* V. 4-6. 1900.)

**WRIGHTIA** (BALFOURIA; CAMERARIA spec., NERIUM spec.)

- Hunter, Alex[ander].** (*Edinb. Bot. Soc. Trans.* VI. 359. 1860.) [Structure of wood.]
- W. Baccelliana:** Bailey, F. M. (*Queensland Dept. Agric. Bull.* XVIII. 20. 1892.)
- **Mueller, Ferd[inand], Baron von.** (*Victor. Nat.* VIII. 178-179. 1892.)
- W. Candollei:** Vidal y Soler, S[ebastian]. (*In his Phanerogamae Cumingianae Philippinarum . . . pp.* 186-187. 1886.)
- W. coccinea:** Loddiges, Conrad & Sons. Nerium coccineum. (*Loddiges' Bot. Cab.* IX. pl. 894. 1824.)
- **Sims, John.** Wrightia coccinea. (*Bot. Mag.* LIII. pl. 2696. 1826.)
- **Géel, P. C. van.** (*In his Sertum botanicum . . . 2 pp.*, 1 pl. 1828-32.)
- **Drapiez, [Auguste].** (*In his Herbar de l'amateur . . . VII.* 493, pl. 1834.)
- **Reichenbach, H. G. L.** (*In his Flora exotica . . . II.* 36, pl. 1834.)
- **Loiseleur-Deslongchamps, J. L. A.** (*In his Herbar général de l'amateur . . . ser. 2, I. 1 p.*, pl. 48. 1839.)
- W. dubia:** Sims, John. Cameraria dubia. (*Bot. Mag.* XL. pl. 1646. 1814.)
- **Trattinick, Leop[old].** [Cameraria dubia.] (*In his Auswahl vorzüglich schöner . . . Gartenpflanzen . . . II.* 37-38, 1 pl. 1821.)
- **Géel, P. C. van.** [Cameraria dubia.] (*In his Sertum botanicum . . . 2 pp.*, 1 pl. 1828-32.)
- W. flavo-rosea:** Trimen, Henry. [Wrightia flavido-rosea.] (*Jour. Bot.* XXIII. 238-239. 1865.)
- W. millgar:** Bailey, F. M. (*Queensland Dept. Agric. Bull.* XXI. 65-66. 1893.)
- W. parviflora:** Oliver, Daniel. Wrightia parviflora Stapf. (*Hooker's Ic. Plant.* XXIV. pl. 2345. 1895.)
- W. pubescens:** Loddiges, Conrad & Sons. Wrightia pubescens. (*Loddiges' Bot. Cab.* XX. pl. 1929. 1833.)
- **Hance, H. F.** (*Jour. Bot.* XVI. 229. 1878.)
- W. saligna:** Endlicher, Steph[an]. [Balfouria saligna.] (*In his Iconographia generum plantarum*, p. 12, pl. 75. 1838.)
- W. tinctoria:** Lindley, John. Wrightia tinctoria. (*Bot. Reg.* XI. 933, pl. 1825.)
- **Lindley, John.** (*Hort. Soc. Lond. Trans.* VII. 54-55. 1830.)
- **Clarke, C. B. & Stapf, Otto.** (*Kew Bull. Misc. Inform.* 1894, p. 203.)
- W. zeylanica:** Linné, Carl von. [Nerium zeylanicum.] (*In his Centuria plantarum . . . pt. 2, p.* 12. 1756.)

**XYLINABARIA**

- Pierre, L.** Sur le genre Xylinabaria des Echitidées. [Xylinabaria minutiflora.] (*Soc. Linn. Paris Bull.* new ser. no. 4, pp. 26-28. [1896].)

**ZSCHOKKEA**

- Hemslay, W. B.** Zschokkea utilis Hemsl. (*Hooker's Ic. Plant.* XXVII. pt. 2, 2 pp., pl. 2637. 1900.)

**ZYGODIA**

- Bentham, George.** Zygodia axillaris Benth. (*Hooker's Ic. Plant.* XII. 73, pl. 1184. 1876.)

## 197. ASCLEPIADACEAE

## Taxonomy

- Brown, Robert.** On the Asclepiadeae, a natural order of plants separated from the Apocynae of Jussieu. (*Werner. Nat. Hist. Soc. Mem.* I. (1808-10), pp. 12-78, 2 tab. 1811. — Also in his Miscellaneous botanical works . . . II. 193-247. 1866-68.) — Asclepiadeae: ex idiomate anglico transtulit D. C. B. Presl. 68 pp. 2 tab. O. Pragae, 1819. — Über die Asclepiadeen, eine natürliche Pflanzenfamilie, welche von Jussieu's Apocynen abgedondert werden muss. [1826.] (*In his Vermischte botanische Schriften*, II. 347-414, tab. 1825-34.)
- Decaisne, Joseph.** Études sur quelques genres et espèces de la famille des Asclépiadées. (*Ann. Sci. Nat. Bot.* ser. 2, IX. 257-278, 321-348, pl. 9-12. 1838.) — Reprinted: 50 pp. 4 pl. O. n. t-p. [Paris, 1838.] — Asclepiadeae. (*In* CANDOLLE, A. P. de & Alphonse de. *Prodromus* . . . VIII. 490-665. 1844.)
- Delessert, Benjamin.** (*In his* *Icones selectae*, V. 24-38, pl. 55-91. 1846.)
- Turczaninow, N[icolai].** Asclepiadeae aliquae indscriptae. (*Soc. Nat. Moscou Bull.* XXI. pt. 1, pp. 250-262; XXV. pt. 2, pp. 310-325. 1848-52.) — Reprinted: 2 pts. 15+16 pp. O. n. t-p. [Moscou, 1848-52.] Pt. 2 has the title: Asclepiadeae quaedam hucusque indscriptae.
- Fournier, Eugène.** Asclepiadaceae. [1885.] (*In* MARTIUS, K. F. P. von & others. *Flora brasiliensis*, VI. pt. 4, col. 189-332, pl. 5-98. 1878-85.)
- Schumann, K[arl].** Asclepiadaceae. (*In* ENGLER, A[dolf] & PRANTL, K[arl]. *Die natürlichen Pflanzenfamilien*, IV. pt. 2, pp. 189-306, il. 62-92; Nachträge, pp. 285-288; Nachträge II., pp. 60-63. 1895-1900.)
- Central and South America
- Ohamisso, Adal[bert] von & Schlechtendal, [D. F. L.] von.** (*Linnaea*, V. 123-124. 1830.)
- Schlechtendal, D. F. L. von.** (*Linnaea*, VIII. 518-524. 1833.)
- Hooker, [Sir W. J.] & Arnott, [G. A. Walker-].** (*Hooker Jour. Bot.* I. 290-296. 1834.)
- Miquel, F. A. W. 1849.** — See vol. I. 342: PHYTOGRAPHY. CENTRAL AND SOUTH AMERICA.
- Griesebach, A. H. R.** (*Ges. Wiss. Goettingen Abh.* XIX. Phys. Cl. pp. 204-208; XXIV. Phys. Cl. pp. 225-235. 1874-79.)
- Fournier, Eug[ène].** Sur les Asclépiadées américaines. (*Ann. Sci. Nat. Bot.* ser. 6, XIV. 364-389. 1882.)
- Schumann, K[arl].** — *In* URBAN, I[gnats]. (*Bot. Jahrb.* XXV. Beibl. no. 60, pp. 19-23. 1898. — Also in SODIRO A[loysius]. (*Bot. Jahrb.* XXV. 725-731. 1898.)
- Malmé, G. O. A.** Die Asclepiadaceen des Regnell'schen Herbars. 101 pp. il. 8 pl. sq. F. Stockholm, 1900. (*Svensk. Vetensk. Akad. Handl.* XXXIV. no. 7.)
- Asia
- Breda, J. G. S. van.** Genera et species Orchidearum et Asclepiadearum, quas in itinere per insulam Java jussit et auspiciis Guilielmi I. collegerunt Dr. H. Kuhl et Dr. J. C. van Hasselt. Vol. I. pt. 1-3. 15 ff. 15 pl. F. Gandavi, 1827-29.
- Wight, R[ichard].** (*In his* Contributions to the botany of India, pp. 29-67. 1834.)
- Hasskari, J. K.** (*Flora*, XXVIII. 247-251. 1845.) [Malayan species.]
- Blume, C. L. 1848.** — See vol. I. 465: PHYTOGRAPHY. MALAY PENINSULA. — [Asclepiadaceae.] (*In his* *Museum botanicum lugdunobatastum*, I. 43-46, 57-60, 125-126, 145-150, il. 9-14, 21-29. [1849-51.]
- Hasskari, J. K.** Plantarum nonnullarum javanicarum e familiis Asclepiadearum et Apocynearum adumbrationes. (*Flora*, XL. 97-106. 1857.) — [Asclepiadaceae.] (*Bonplandia*, VII. 261-274. 1859.) [Malayan species.]
- Miquel, F. A. W.** De quibusdam Rubiaceis, Apocyneis et Asclepiadeis. (*Ann. Mus. Bot. Lugd.-Bat.* IV. 128-142, pl. 5. 1868-69.)
- Maximowicz, C. J.** (*Acad. Sci. St. Pétersb. Bull.* XXIII. 352-386. 1877. — *Acad. Sci. St. Pétersb. Mém. Biol.* IX. 774-823. 1877.) [Species of eastern Asia.]
- Collett, Henry & Hemsley, [W. B.].** (*Linn. Soc. Jour. Bot.* XXVIII. 86-90, pl. 13-14. 1891.) [Species of British India.]

- Deflers, A[ibert].** Les Asclépiadées de l'Arabie tropicale. (*Inst. Égypt. Mém.* III. 253-284, 6 pl. 1900.) — *Separate*: t-p. Q. Le Caire, 1896.
- Koorders, S. H.** (*Meded. Lands Plantent.* XIX. 533-537. 1898.) [Malayan species.]
- Matsumura, J[inzō].** Asclepiadaceae formosano-liukienses. (*Bot. Mag. Tokyo*, XII. pt. 2, pp. 39-42. 1898.)
- Africa
- Thunberg, C. P.** Plantae Contortae, in Promontorio Bonae Spei Africes olim collectae, jamquae descriptae. (*Acad. Sci. Petrop. Act. Nov.* XIV. 503-520. 1805.)
- Klotzsch, Friedrich.** (*In* PETERS, W. C. H. *Naturwissenschaftliche Reise nach Mossambique* . . . pp. 272-276. 1862-64.)
- Balfour, I. B.** (*Roy. Soc. Edinb. Proc.* XII. (1882-84), pp. 78-79. 1884.) [Species of eastern Africa.]
- Schumann, K[arl].** Asclepiadaceae africanae. — *In* ENGLER, A[dolf]. Beiträge zur Flora von Afrika. (*Bot. Jahrb.* XVII. 114-155, pl. 6. 1893.)
- Schlechter, R[udolf].** Beiträge zur Kenntnis südafrikanischer Asclepiadaceen. (*Bot. Jahrb.* XVIII. Beibl. no. 45, pp. 1-37; XX. Beibl. no. 51, pp. 1-56. 1894-95.) — Contributions to South African asclepiadology. (*Jour. Bot.* XXXII. 257-263; XXXIII. 267-274, 353-359. 1894-95.)
- Brown, N. E.** (*Kew Bull. Misc. Inform.* 1895, pp. 247-265.)
- Elliot, G. F. S[cott-].** (*Linn. Soc. Jour. Bot.* XXX. 91-93. 1896.) [Species of tropical Africa.]
- Schlechter, R[udolf].** Asclepiadaceae Kuntzeanae. (*Oesterr. Bot. Zeitschr.* XLV. 449-454. 1895.) — Asclepiadaceae Elliotianae. (*Jour. Bot.* XXXIII. 300-307, 333-339, 1 pl. 1896.) [Species of tropical Africa.]
- Schlechter, R[udolf] & Rendle, A. B.** New African Asclepiads. (*Jour. Bot.* XXXIV. 97-100, 1 pl. 1896.)
- Schlechter, R[udolf].** Revision of extra-tropical South African Asclepiadaceae. (*Jour. Bot.* XXXIV. 311-315, 417-421, 449-458; XXXVI. 475-487. 1896-98.)
- Australasia
- Warburg, O[tto].** (*Bot. Jahrb.* XIII. 408-411. 1891.) [Species of New Guinea.]
- Morphology
- Jacquin, N. J. Baron von.** Genitalia Asclepiadearum. (*In his* *Miscellanea austriaca*, I. 1-31, pl. 1-4. 1778-81.) — Genitalia Asclepiadearum controversa. 137+[3] pp. D. Viennae, 1811.
- Ehrenberg, [C. G.].** Ueber das Pollen der Asclepiadeen; ein Beitrag zur Auflösung der Anomalien in der Pflanzenbefruchtung. (*Acad. Wiss. Berlin Abh. Phys.* 1829, pp. 21-39, 2 pl. 1832.) — Reprinted: 21 pp. 2 pl. sq. Q. Berlin, 1831.
- Brown, Robert.** Observations on the organs and mode of fecondation in Orchideae and Asclepiadeae. (*Linn. Soc. Trans.* XVI. 685-745, pl. 34-36. 1833. — *Edinb. Jour. Sci.* VI. 174-183. 1832. — Also in his Miscellaneous botanical works, I. 487-551. 1866.) — Reprinted: 36 pp. O. London, 1831. — Supplementary observations on the fecondation of Orchideae and Asclepiadeae. 4 pp. O. n. t-p. [London, 1833.] — Ueber die Sexualorgane und die Art der Befruchtung bei den Orchideen und Asclepiadeen. Übersetzt und mit einem Anhang versehen von Dr. Hugo Mohl. (*Flora*, XV. pt. 1, pp. 353-366, 378-382; pt. 2, pp. 673-676. 1832.) — Observations sur les organes sexuels et le mode de fécondation dans les Orchidées et les Asclépiadées. (*Arch. Bot.* II. 104-136, 193-225, 324-329, pl. 13-14, 16. 1833.)
- Delpino, Federico.** Relazione sull' apparecchio della fecondazione nelle Asclepiadee, aggiuntevi alcune considerazioni sulle cause finali e sulla teoria di Carlo Darwin intorno all' origine delle specie. 24 pp. O. Torino, 1865.
- David, Georg. 1872.** — See vol. I. 136: MORPHOLOGY AND ANATOMY. LATEX CELLS.
- Vesque, J[ulien].** (*Ann. Sci. Nat. Bot.* ser. 7, I. 288-291. 1885.)
- Dies, R[udolf].** (*Flora*, LXX. 537. 1897.)
- Treiber, Karl.** Ueber den anatomischen Bau des Stammes der Asclepiadeen. (*Bot. Centr.* XLVIII. 209-218, 241-249, 273-281, 305-313, pl. 1-2. 1891.)
- Ricardou, J. M.** Contribution à l'étude des Asclépiadées. 103 pp. 4 pl. O. Paris, 1893.
- Malmé, G. O. A.** Förgreningsförhållandena och inflorescensens ställning hos de brasilianska Asclepiadearna. (*Svensk. Vetensk. Akad. Öfvers.* LVII. pt. 6, pp. 697-720, 9 il. 1900.)

## Physiology

- Brongniart**, Ad[olphe]. Quelques observations sur la manière dont s'opère la fécondation dans les Asclépiadées. (*Ann. Sci. Nat.* XXIV. 263-279, pl. 13-14. 1831.)
- Heim**, F[rédéric]. Quelques faits relatifs à la capture d'insectes par des fleurs d'Asclépiadées et d'Apocynacées. [1893.] (*Soc. Linn. Paris Bull.* II. 1096-1096<sup>f</sup>. 1898.)
- Raciborski**, [Maryjan]. (*Flora*, LXXXVII. 9-12, il. 4-5. 1900.) [Ecological.]

## ANISOPUS

- Oliver**, D[aniel]. Anisopus Mannii N. E. Br. (*Hooker's Ic. Plant.* XXV. pl. 2453. 1896.)

## ARAUJIA (PHYSIANTHUS)

- A. sericifera**: **Brotter**, Felix de Avellar. Descriptions of a new genus of plants named Araujia and of a new species of Passiflora. (*Linn. Soc. Trans.* XII. 62-75, pl. 4-6. 1818.)
- **Géel**, P. C. van. [Physianthus albens.] (*In his Sertum botanicum* . . . 2 pp., 1 pl. 1828-32.)
- **Belleroche**, John. Nouvelles observations sur le Physianthus albens Mart. ou Attrape-papillon. (*Belg. Hort.* [XIX.] 24-26. [1869].)
- **Woods**, J. E. Tenison-. On Araujia albens Don. (*Linn. Soc. N. S. Wales Proc.* IV. 111-112. 1890.)
- **Stearns**, R. E. C. Araujia albens as a moth-trap. (*Amer. Nat.* XXI. 501-507, 9 il. 1887.)
- **Pensig**, O[tto]. [Araujia albens.] (*Malpighia*, III. 277. 1889.)
- **Sprenger**, Carl. Insektenfänger (Araujia albens). (*Gartenfl.* XLI. 239-241. 1892.)
- **Riviera**, (pseud.). Araujia sericifera and moth. (*Gard. Chron.* ser. 3, XX. 523, il. 93. 1896.)
- **Arcangeli**, G[iovanni]. Alcune osservazioni sull' Araujia albens G. Don. (*Soc. Bot. Ital. Bull.* 1899, pp. 251-256.)
- **B.**, F. W. Araujia albens entrapping insects. (*Gard.* LV. 144. 1899.)
- **Marchand**, Ernest & **Bonjour**, S. Sur les fleurs-pièges de l'Araujia sericifera Brot. et du Mandevilla suaveolens Lindl. (*Soc. Sci. Nat. Ouest France Bull.* IX. pt. 1, pp. 57-84, 6 il. 1899.)
- A. Stormiana**: **Morong**, Thomas & **Britton**, N. L. (*New York Acad. Sci. Ann.* VII. 161. 1892-94.)

## ASCLEPIAS

- Willdenow**, K. L. [Asclepias angustifolia.] (*In his Hortus berolinensis* . . . 1 p., pl. 104. 1816.)
- [Asclepias parviflora.] (*In his Hortus berolinensis* . . . 2 pp., pl. 103. 1816.)
- Corry**, T. H. On the development of the pollinium in Asclepias. (*Cambridge Philos. Soc. Proc.* IV. (1880-83), pp. 287-298. 1883.)
- Brown**, N. E. (*Kew Bull. Misc. Inform.* 1895, p. 219.) [Species of eastern Africa.]

## ASTEPHANUS

- Schlechtendal**, D. F. L. von. [Astephanus mucronatus.] (*Linnaea*, XIX. 740-741. 1847.)
- Philippi**, R. A. [Astephanus cordifolius.] (*Univ. Chile Anal.* XXI. 399-400. 1862.)
- Grisebach**, A. [H. R.]. [Astephanus cubensis var. pauciflorus.] (*Amer. Acad. Mem.* new ser. VIII. pt. 2, p. 520. 1863.)

## ASTROSTEMMA

- Bentham**, G[eorge]. *Astrostemma spartioides* Benth. (*Hooker's Ic. Plant.* XIV. 7-8, pl. 1311. 1880-82.)

## ATHEROLEPIS

- Hooker**, Sir J. D. *Atherolepis Wallichii* Hook. f. (*Hooker's Ic. Plant.* XV. 26-27, pl. 1433. 1883-85.)

## BASEONEMA

- Schlechter**, R[udolf]. [Baseonema Gregorii.] (*Jour. Bot.* XXXIV. 97, 1 pl. 1896.)

## BATESANTHUS (PERITHRIX)

- Pierre**, L. Sur le genre Perithryx des Périplocées. [Perithrix glabra.] (*Soc. Linn. Paris Bull.* new ser. no. 8, pp. 65-66. [1898].)

## BLEPHARODON

- Philippi**, R. A. [Blepharodon Rahmeri.] (*In his Verzeichniss der . . . auf der Hochebene der Provinzen Antofagasta und Tarapacá gesammelten Pflanzen*, p. 52, 1 pl. 1891.)

## CALOTROPIS (ASCLEPIAS spec.)

- C. gigantea**: **Jacquin**, N. J. *Baron* von. [Asclepias gigantea.] (*In his Observationum botanicarum* . . . III. 17-18, pl. 69. 1768. — Also in his *Fragmenta botanica* . . . p. 86, pl. 137. [1800]-09.)
- **Andrews**, Henry. *Asclepias gigantea*. [1803.] (*Andrews Bot. Rep.* IV. pl. 271.)
- [**Ker**, J. B.] *Calotropis gigantea*. (*Bot. Reg.* I. 58, pl. 1815.)
- **Géel**, P. C. van. (*In his Sertum botanicum* . . . 2 pp., 1 pl. 1828-32.)
- [**Lemaire**], C[harles]. *Calotropide gigantesque*. (*Hort. Univ.* V. 169-172, pl. 1844.)
- **Lemaire**, C[harles]. (*In LOISELEUR-DESLONGCHAMPS*, J. L. A. *Herbier général de l'amateur* . . . ser. 2, IV. 3 pp., pl. 38. 1844.)
- **Berchtold**, F[rriedrich], *Graf* von. [Asclepias gigantea.] 1851. — See vol. I. 513: BIBLE PLANTS.
- **Cesati**, V[incenzo], *barone*. [1866.] — See vol. I. 490: PHYTOGRAPHY. ASIATIC TURKEY.
- **Hooker**, Sir J. D. *Calotropis gigantea*. (*Bot. Mag.* CXII. pl. 6862. 1886.)
- C. procera**: **Schneevoogt**, G. V. [Asclepias procera.] (*In his Icones plantarum rariorum*, f. 18, pl. 1793-[95].)
- **Lindley**, John. *Calotropis procera*. (*Bot. Reg.* XXI. 1792, pl. 1836.)
- **Arnott**, G. A. W[alker-]. (*Mag. Zool. Bot.* II. 419-420. 1838.)
- **Rohlf**, Gerhard. (*In his Drei Monate in der libyschen Wüste* . . . p. 238, pl. 8. 1875.)
- **Deflers**, A[ibert]. (*Soc. Bot. France Bull.* XXXII. 351. 1885.)
- **Hooker**, Sir J. D. *Calotropis procera*. (*Bot. Mag.* CXII. pl. 6859. 1886.)

## CAMPTOCARPUS

- Elliot**, G. F. *Scott*-. [Camptocarpus crassifolius.] (*Ann. Bot. Lond.* V. 364-365, pl. 22. 1890-91.) [Ecological.]

## CARALLUMA (BOUCEROSIA)

- Brown**, N. E. (*Kew Bull. Misc. Inform.* 1894, p. 335.) [Species of western Asia.]
- C. arabica**: **Baker**, J. G. (*Kew Bull. Misc. Inform.* 1895, p. 318.)
- **Brown**, N. E. (*Kew Bull. Misc. Inform.* 1895, p. 318.)
- C. Edithae**: **Brown**, N. E. (*Kew Bull. Misc. Inform.* 1895, pp. 219-220.)
- C. fimbriata**: **Loddiges**, Conrad & Sons. *Caralluma fimbriata*. (*Loddiges' Bot. Cab.* XIX. pl. 1863. 1832.)
- C. maroccana**: **Ball**, John. [Boucerosia maroccana.] (*Linn. Soc. Jour. Bot.* XVI. 566. 1878.)

## CEROPEGIA (NIOTA)

- Buchner**, [P. J.]. Dissertation sur le Niota, plante très-curieuse de l'Inde, remarquable principalement dans une de ses espèces, par la disposition de ses fleurs, qui imitent réellement un lustre, & sur ses propriétés médicinales. 3 pp. (*In his Nouveau traité physique et économique* . . . II. 1788.)
- C. biddumana**: **Schumann**, K[arl]. (*Istit. Bot. Roma Ann.* VII. (1897-98), pp. 41-42. 1898.)
- C. denticulata**: **Schumann**, K[arl]. (*In ENGLER*, A[dolf]. Die Pflanzenwelt Ost-Afrikas . . . Theil C, p. 327, pl. 40. 1895.)
- C. dichotoma**: **Link**, H. F. & **Otto**, F[rriedrich]. [Ceropegia aphylla.] (*In their Icones plantarum selectarum Horti* . . . berolinensis . . . pp. 43-44, pl. 18. [1820]-28.)
- **Borshthof**, El. Über gegitterte Parenchymzellen in der Rinde des Stengels von Ceropegia aphylla und deren Beziehung zu den Milchsaftgefäßen. (*Jahrb. Wiss. Bot.* VII. 344-356, pl. 21. 1869-70.)
- C. kachinensis**: **Prain**, D[avid]. (*As. Soc. Bengal Jour.* LXIX. pt. 2, no. 2, pp. 170-171. 1900.)
- C. Metziana**: **Miquel**, F. A. W. (*Nederl. Inst. Verh. Eerste Kl.* ser. 3, V. 11-12. 1862.)
- C. Meyeri Johannis**: **Engler**, [Adolf]. (*Akad. Wiss. Berlin Abh. Phys.* 1891, pt. 2, pp. 343-344. 1892.)
- **Schumann**, K[arl]. (*In ENGLER*, A[dolf]. Die Pflanzenwelt Ost-Afrikas . . . Theil C, p. 327, pl. 40. 1895.)
- C. nilotica**: **Kotschy**, Theodor. (*Akad. Wiss. Wien Sitzber.* LI. pt. 1, pp. 356-357. 1865.)

**Ceropegia stapelliformis:** Grah[am, Robert]. *Ceropegia stapelliformis*. (*Maudsl. Bot.* IV. 2 pp., pl. 154. [1840.]

**C. Sutherlandi:** Morot, Louis. (*Ann. Sci. Nat. Bot.* ser. 6, XX. 306, pl. 11. 1885.) [Anatomical.]

#### CHLOROCODON

**C. ecornutum:** Brown, N. E. (*Kew Bull. Misc. Inform.* 1895, pp. 111-112.)

**C. Whitell:** Hooker, Sir J. D. *Chlorocodon Whiteii*. (*Bot. Mag.* XCVII. pl. 5898. 1871.)

— Naudin, Ch[arles]. *Chlorocodon Whytei*. (*Gard. Chron.* ser. 3, XVIII. 234-235, il. 48. 1895.)

— Naudin, Ch[arles]. Une nouvelle plante ornementale. (*Rev. Hort.* 1895, p. 375.)

**CRYPTOLEPIS** (ACUSTELMA, AGANOSMA Hance, GONOCRYPTA; PERGULARIA spec.)

**Sims, John.** *Pergularia sanguinolenta*. (*Bot. Mag.* LII. pl. 2532. 1825.)

**Bailon, H[enri].** [1889.] (*Soc. Linn. Paris Bull.* II. 82-84 [802-804]. 1898.)

— [Acustelma Grandidieri.] [1889.] (*Soc. Linn. Paris Bull.* II. 84-85 [804-805]. 1898.)

— [Gonocrypta Grevei.] [1889.] (*Soc. Linn. Paris Bull.* II. 84 [804]. 1898.)

**Lindley, John.** [*Pergularia sanguinolenta*.] (*Hort. Soc. Lond. Trans.* VI. 72. 1826.)

**C. Buchananii:** Loiseleur-Deslongchamps, [J. L. A.]. [*Cryptolepis reticulata*.] (*In his Nouvel herbier de l'amateur* . . . 2 pp., pl. 20. 1838.)

— Falconer, Hugh. On a reformed character of the genus *Cryptolepis* Brown. (*Linn. Soc. Trans.* XIX. 53-57, pl. 5. 1845.)

**C. capensis:** Schlechter, R[udolf]. Beiträge zur Kenntnis der Orchidaceen und Asclepiadaceen Süd-Afrikas. (*Bot. Ver. Brandenb. Verh.* XXXV. Abh. pp. 44-54. 1894. See pp. 47-48.)

**C. elegans:** Hance, H. F. [*Aganosma Edithae*.] (*Ann. Sci. Nat. Bot.* ser. 5, V. 227. 1866.)

**C. Montelroae:** Oliver, D[aniell]. *Cryptolepis Montelroae* Oliv. (*Hooker's Ic. Plant.* XVI. pl. 1591. 1866-87.)

**C. obtusa:** Brown, N. E. (*Kew Bull. Misc. Inform.* 1895, p. 110.)

**C. Sizenandii:** Rolfe, R. [A.]. — In SCHUMANN, Karl, BAKER, J. G., ROLFE, R. [A.] & COGNIAUX, A[lfred]. (*Soc. Bot. Bol.* XI. 86. 1893.)

#### CRYPTOSTEGIA

**C. grandiflora:** [Ker, J. B.] *Cryptostegia grandiflora*. (*Bot. Reg.* V. 435, pl. 1819.)

— Gmel, P. C. van. (*In his Sertum botanicum* . . . 2 pp., 1 pl. 1828-32.)

— Reichenbach, H. G. L. (*In his Flora exotica* . . . II. 40, pl. 1834.)

— Miquel, F. A. W. (*In his Choix de plantes* . . . Buitenzorg . . . 3 pp., pl. 8. 1864.)

**C. madagascariensis:** Miquel, F. A. W. (*In his Choix de plantes* . . . Buitenzorg . . . 3 pp., pl. 9. 1864.)

**CYNANCHUM** (BLYTTIA, CYNOCOTONUM, VINCETOXICUM; PERIPLOCA spec., SCHIZOSTEMMA spec.)

**Philippi, R. A.** (*Linnaea*, XXXIII. 175-177. 1865.) [South American species.]

**Gray, A[sa].** [*Vincetoxicum astephanoides*.] — In WATSON, Seno. (*Amer. Acad. Proc.* XXII. 435. 1887.)

**Bailey, F. M.** [*Vincetoxicum pachylepis*.] (*Queensland Dept. Agric. Bot. Bull.* VIII. 79-80. 1893.)

**Schlechter, R[udolf].** — In SCHINZ, H[ans]. (*Herb. Boissier Bull.* IV. 447-449. 1896.) [South African species.]

**Schumann, K[arl].** [*Cynanchum defoliaceum*, *C. microstegium*.] (*Istit. Bot. Roma Ann.* VII. (1897-98), pp. 38-40. 1898.)

**C. boerhavifolium:** Philippi, R. A. [*Schizostemma Kingii*.] (*Univ. Chile Anal.* XLIII. 509-510. 1873.)

**C. Dewevrei:** De Wildeman, É[mile] & Durand, Théo[phile]. (*Mus. Congo Ann. Bot.* ser. 2, I. pt. 2, p. 42. 1900.)

**C. fruticosum:** Arnott, G. A. W[alker]. [*Blyttia arabica*.] (*Mag. Zool. Bot.* II. 420. 1838.)

**C. pilosum:** Andrews, Henry. *Periploca africana*. [1809.] (*Andrews Bot. Rep.* IX. pl. 557.)

**Cynanchum pilosum:** [Ker, J. B.] *Cynanchum pilosum*. (*Bot. Reg.* II. 111, pl. 1816.)

**C. volubile:** Bassus, Ferdinandus. *Novae plantarum species*. (*Bonom. Sci. Inst. Acad. Comm.* VI. 13-20, pl. 1-3. 1783. See pp. 17-20, pl. 3.)

**DAEMIA** (CYNANCHUM spec., RAPHISTEMMA spec.)

**D. cordifolia:** Betsius, A. J. [*Cynanchum cordifolium*.] (*In his Observationes botanicae* . . . pt. 2, p. 15. 1781.)

— Andrews, Henry. *Cynanchum bicolor*. [1809.] (*Andrews Bot. Rep.* IX. pl. 562.)

— Hooker, Sir J. D. *Raphistemma ciliatum*. (*Bot. Mag.* XCIV. pl. 5704. 1868.)

— Chauveaud, L. G. [*Daemia extensa*.] (*Ann. Sci. Nat. Bot.* ser. 7, XIV. 160, pl. 7. 1891.) [Anatomical.]

#### DICTYANTHUS (TYMPANANTHE)

**Haaskari, J. K.** *Tympananthe*, genus novum *Asclepiadearum*. (*Flora*, XXX. 757-759. 1847.)

#### DIPLOLEPIS

**Lindley, John.** [*Diplolepis ovata*.] (*Hort. Soc. Lond. Trans.* VI. 268-269. 1826.)

#### DISCHIDIA

**Decaisne, J[oseph].** [*Dischidia timorensis*.] (*Mus. Hist. Nat. Paris Nouv. Ann.* III. 377-378, pl. 17. 1834.)

**Traub, M[elchior].** Over de urnen van *Dischidia Rafflesiana* Wall. (*Maandbl. Natuurw.* XI. 51-54. 1832-84.)

**Delpino, F[ederico].** Funzione degli ascidii di *Dischidia*. — Osservazioni e note botaniche, dec. II. no. 3. (*Malpighia*, IV. 13-17, pl. 5. 1890.)

#### DITASSA

**Wawra [von Fernsee], Heinrich, Ritter.** [*Ditassa Blanchetii*.] (*In his Botanische Ergebnisse* . . . p. 98. 1866.)

#### DITTOCERAS

**Hooker, Sir J. D.** *Dittoceras Andersoni*. (*Hooker's Ic. Plant.* XV. 17-18, pl. 1422. 1863-85.)

**DREGEA** (PTERYGOCARPUS; HOYA spec., PERIPLOCA spec., TYLOPHORA spec.)

**Vatke, W[ilhelm].** [*Periploca Petersiana*.] (*Oesterr. Bot. Zeitschr.* XXVI. 147. 1876.)

**D. abyssinica:** Hochstetter, C. F. [*Pterygocarpus abyssinicus*.] (*Flora*, XXVI. pt. 1, pp. 78-79. 1843.)

**D. floribunda:** Fielding, H. B. (*In his Sertum plantarum*, pl. 62. 1844.)

**D. rubicunda:** Schumann, K[arl]. (*In ENGLER, A[dolf]. Die Pflanzenwelt Ost-Afrikas* . . . Theil C, p. 326, pl. 39. 1895.)

**D. volubilis:** Reichenbach, H. G. L. [*Hoya viridiflora*.] (*In his Iconographia botanica exotica* . . . pt. 3, p. 14, pl. 238. 1827-30.)

— Wight, [Richard]. [*Hoya viridiflora*.] (*Bot. Misc.* II. 98-99, pl. 1. 1831.)

— Hance, H. F. [*Tylophora macracantha*.] (*Jour. Bot.* XX. 79. 1862.)

#### ECHIDNOPSIS

**Schumann, K[arl].** *Echidnopsis Virchowii* K. Sch., eine neue *Stapeliee*. (*Monatsschr. Kakteenk.* III. 98-101, 1 il. 1893.) — Reprinted: 2 pp. 1 pl. n. t-p. [Berlin, 1893.]

#### ECTADIUM

**Schinz, Hans.** [*Ectadium virgatum* var.] (*Bot. Ver. Brandenb. Verh.* XXX. Abh. p. 261. 1889.)

#### ELCOMARHIZA

**Rodrigues, J. B.** [*Elcomarhiza amyloea*.] (*Vellozia*, ed. 2, I. (1885-88), pp. 45-46; III. pl. 6. 1891.)

#### FIMBRISTEMMA

**Smith, J. D.** [*Fimbristemma calycosa*.] (*Bot. Gaz.* XVI. 196. 1891.)

— [*Fimbristemma stenosepala*.] (*Bot. Gaz.* XVIII. 208-209. 1893.)

#### FISCHERIA (GONOLOBUS spec.)

**F. crispiflora:** Candolle, A. P. de. [*Fischeria scandens*.] (*In his Catalogus plantarum Horti* . . . monspeliensis, pp. 112-113. 1813.)

**F. Martiana:** Hooker, Sir W. J. *Gonolobus Martianus*. (*Bot. Mag.* LXXV. pl. 4472. 1849.)

**Fischeria Martiana:** [Lemaire, Charles.] *Gonolobus Martianus.* (*Jard. Fleur.* I. 2 pp., pl. 33. 1851.)  
— **Smith, J. D.** [*Fischeria Martiana* var. *funebriis.*] (*Bot. Gaz.* XXIV. 398. 1897.)

## FOCKEA

**Endlicher, Steph[an].** [*Fockea capensis.*] (*In his Iconographia generum plantarum*, p. 12, pl. 91. 1838. — *Also in his Novarum stirpium decades*, pp. 17–18. 1839.)

## GLOSSOSTEPHANUS (ONCINEMA)

**Arnott, G. A. Walker.** New genera of plants. (*Edinb. New Philos. Jour.* XVII. 260–267. 1834.) [*Oncinema Roxburghii.*]

## GOMPHOCARPUS (ASCLEPIAS SPEC., METAPLEXIS SPEC.)

**Sprengel, Kurt.** [*Metaplexis mucronata.*] (*In his Neue Entdeckungen*, I. 269–270. 1820.)

**Bailey, F. M.** 1890. — See vol. I. 502: PHYTOGRAPHY. AUSTRALIA.

**Negri, G[iovanni] de.** Analisi dei gas contenuti nei follicoli di una specie di Gomphocarpus. (*Malpighia*, V. 428. 1891.)

**G. arachnoideus:** **Fournier, Eugène.** Sur deux Asclépiadées du Mexique. (*Soc. Bot. France Bull.* XIV. 249–250. 1867.)

**G. arborecens:** **Jacquin, N. J. Baron von.** [*Asclepias arborecens.*] (*In his Plantarum rariorum Horti . . . schoenbrunnensis . . . icones*, I. 25–28, pl. 50. 1797.)

— **Schrader, [H. A.]** [*Asclepias arborecens.*] (*Jour. Bot. Göttingen Neu.* IV. 82–83. 1810.)

— **Reichenbach, H. G. L.** (*In his Magazin der ästhetischen Botanik . . . I.* 8 pp., pl. 28. 1822–23.)

**G. fruticosus:** **Sims, John.** *Gomphocarpus fruticosus.* (*Bot. Mag.* XXXIX. pl. 1628. 1814.)

— **Schweinfurth, Georg.** [*Gomphocarpus fruticosus* var. *purpureus.*] (*In his Beitrag zur Flora Aethiopiens*, pp. 129–130. 1867.)

— **Engler, [Adolf].** *Gomphocarpus fruticosus* var. *angustissimus.*] (*Akad. Wiss. Berlin Abh. Phys.* 1891, pt. 2, p. 341. 1892.)

**G. glaberrimus:** **Oliver, [Daniel].** (*Linn. Soc. Trans.* XXIX. 110, pl. 120. 1875.)

**G. setosus:** **Vahl, M[artin].** [*Asclepias setosa.*] (*In his Symbolae botanicae . . . I.* 23, pl. 8. 1790.)

— **Hooker, [Sir] J. D.** *Gomphocarpus setosus.* (*Bot. Mag.* CXXIII. pl. 7536. 1897.)

**G. stenophyllum:** **Oliver, [Daniel].** (*Linn. Soc. Trans.* XXIX. 110, pl. 119. 1875.)

## GONGRONEMA

**Lauterbach, Karl & Schumann, K[arl].** [*Gongronema membranifolium.*] — *In* SCHUMANN, K[arl] & others. (*Bot. Gart. Mus. Berlin Notizbl.* II. 140–141. [1897]–99.)

## GONOLOBUS (CYNANCHUM SPEC., VINCA SPEC.)

**Martens, Martin & Galeotti, H. G.** (*Acad. Sci. Belg. Bull.* XI. pt. 1, pp. 365–368. 1844.) [*Central American species.*]

**G. angustilobus:** **Robinson, B. L. & Greenman, J. M.** (*Amer. Acad. Proc.* XXIX. 388–389. 1894.)

**G. atratus:** **Gray, A[sa].** — *In* WATSON, S[ereno]. (*Amer. Acad. Proc.* XXII. 436–437. 1867.)

**G. Baldwinianus:** **Loddiges, Conrad & Sons.** *Gonolobus hirsutus.* (*Loddiges' Bot. Cab.* IV. pl. 365. 1819.)

**G. bifidus:** **Greenman, J. M.** (*Amer. Acad. Proc.* XXXIV. 570. 1899.)

**G. carolinensis:** **Linné, Carl von.** [*Vinca lutea.*] (*In his Centuria plantarum*, pt. 2, p. 12. 1766.)

**G. chloranthus:** **L[indley], J[ohn].** *Gonolobus grandiflorus.* (*Bot. Reg.* XIII. 1053, pl. 1827.)

**G. chrysanthus:** **Greenman, J. M.** (*Amer. Acad. Proc.* XXXII. 299–300. 1897.)

**G. condurango:** **Bocquillon, H[enri].** Note sur le *Gonolobus Condurango.* (*Soc. Bot. France Bull.* XXXVIII. 269–271. 1891.)

**G. diadematus:** **[Ker, J. B.]** *Gonolobus diadematus.* (*Bot. Reg.* III. 252, pl. 1817.)

**G. elliptica:** **Rusby, H. H.** (*Torr. Bot. Club Mem.* IV. 222. 1893–96.)

**Gonolobus exilis:** **Miers, J[ohn].** (*Hort. Soc. Lond. Proc.* IV. 161. 1864.)

**G. floccosus:** **Bertoloni, Antonio.** (*Opusc. Scient.* IV. 225–226, pl. 6. 1823.)

**G. hispidus:** **West[cott, Frederic].** *Gonolobus hispidus.* (*Maund's Bot.* V. 2 pp., pl. 234. [1842.]

— **Burnett, M. A.** (*In her Plantae utiles, III.* no. 76, pl. 1847.)

**G. jaliscensis:** **Robinson, B. L. & Greenman, J. M.** (*Amer. Acad. Proc.* XXIX. 389. 1894.)

**G. macranthus:** **Kunze, Gustav.** (*Linnaea*, XX. 27–28. 1847.)

**G. macrocarpus:** **Gasparrini, Guglielmo.** (*In his Osservazioni intorno ad alcune piante coltivate nel Real orto botanico di Boccadifalco . . . pp.* 17–18. 1833.)

**G. maritimus:** **L[indley], J[ohn].** *Gonolobus maritimus.* (*Bot. Reg.* XI. 931, pl. 1835.)

**G. micranthus:** **Hemsley, W. B.** (*In his Report on the . . . voyage of H. M. S. Challenger.* Botany, I. 18, pl. 15. 1885.)

**G. mollis:** **Regel, Ed[uard] von.** (*In his Index seminum . . . Hortus . . . petropolitanus . . . 1856*, p. 26. — *Gartenf.* VI. 362. 1857.)

**G. niger:** **Hooker, Sir W. J.** *Gonolobus niger.* (*Bot. Mag.* LV. pl. 2799. 1828.)

**G. Ottonis:** **Koch, K[arl].** (*Index Sem. Hort. Berol.* [1855], apx. p. 13.)

**G. parviflorus:** **Robinson, B. L.** [*Gonolobus parviflorus* var. *brevicornatus.*] (*Amer. Acad. Proc.* XXVI. 169. 1891.)

**G. picturatus:** **Hemsley, W. B.** (*In his Biologia centrali-americana . . . Botany*, II. 332–333, pl. 56. 1879–88.)

**G. rostratus:** **Vahl, M[artin].** [*Cynanchum rostratum.*] (*In his Symbolae botanicae . . . III.* 45. 1794.)

— **Schlechtendal, D. F. L. von.** (*Linnaea*, XXVI. 668–671. 1853.)

**G. sororius:** **Robinson, B. L.** (*Amer. Acad. Proc.* XXIX. 318–319. 1894.)

**G. suberiferus:** **Robinson, B. L.** (*Amer. Acad. Proc.* XXVII. 181. 1893.)

**G. tigrinus:** **Grisebach, A. [H. R.].** (*Amer. Acad. Mem.* new ser. VIII. pt. 2, pp. 520–521. 1863.)

**G. uniflorus:** **Hornschuch, [C. F.].** (*Hort. Bot. Gryphic. Sem.* 1845, pp. [2–3].)

**G. velutinus:** **Smith, J. D.** [*Gonolobus velutinus* var. *calycinus.*] (*Bot. Gaz.* XIII. 189. 1888.)

**G. viridiflorus:** **L[indley], J[ohn].** *Gonolobus viridiflorus.* (*Bot. Reg.* XIII. 1128, pl. 1837.)

— **Targioni-Tossetti, O[ttagio].** [*Gonolobus viridis.*] (*Soc. Ital. Sci. Modena Mem.* XX. pt. 2, p. 295, pl. 2. 1829. — *Also in his Osservazioni botaniche*, dec. VI., pp. 5–6, pl. 17. 1831.)

## GRAPHISTEMMA (HOLOSTEMMA SPEC.)

**Champion, [J. G.] & Bentham, [George].** [*Holostemma pictum.*] (*Hooker's Jour. Bot. & Kew Gard. Misc.* V. 53. 1853.)

## GYMNANTHERA

**Hemsley, W. B.** *Gymnanthera nitida* R. Br. (*Hooker's Ic. Plant.* XVI. pl. 1545. 1886–87.)

## GYMNEMA (BIDARIA)

**G. affine:** **Oliver, [Daniel].** [*Gymnema parvifolium.*] (*Linn. Soc. Trans. Bot.* II. 342. 1861–87.)

**G. fruticosum:** **Hochstetter, C. F.** (*Flora*, XXVII. pt. 1, p. 101. 1844.)

**G. longepedunculata:** **Schweinfurth, Georg.** (*In his Vorläufige Aufzählung . . . p.* 8. [1892.]

**G. macranthum:** **Hooker, Sir J. D.** *Gymnema macranthum* Hook. f. (*Hooker's Ic. Plant.* XV. 29, pl. 1436. 1863–85.)

**G. stenophyllum:** **Mueller, Ferdinand, Baron von.** [*Bidaria erecta.*] (*Philos. Inst. Victoria Trans.* III. (1858), p. 59. 1859.)

— **Gray, A[sa].** (*Amer. Acad. Proc.* V. 335. 1862.)

**G. subundum:** **Gray, A[sa].** (*Amer. Acad. Proc.* V. 335. 1862.)

## GYMNOLAEMA

**Bentham**, [George]. *Gymnolaema Newii* Benth. (*Hooker's Ic. Plant.* XII. 74-75, pl. 1186. 1876.)

## HETEROSTEMMA

**Schauer**, J. C. [*Heterostemma manilense*.] — In MEYER, F. J. F. (*Leop.-Carol. Akad. Naturf. Verh.* 1843, suppl. 1, p. 365.)

## HOODIA (SCYTANTHUS Hooker)

[*Scytanthus*.] (*Gard. Chron.* 1873, p. 576, il. 110.)

**Dyer**, W. T. T[hiselton-]. On the genus *Hoodia*, with a diagnosis of a new species. (*Linn. Soc. Jour. Bot.* XV. 248-252, il. 1877.)

## HOYA (CENTROSTEMMA, CYRTOCERAS, PLOCOSTEMMA, PTEROSTELMA, SCHOLLIA)

**Trall**, James. Accounts and descriptions of the several plants belonging to the genus *Hoya* which are cultivated in the garden of the Horticultural society at Chiswick. (*Hort. Soc. Lond. Trans.* VII. 16-30, pl. 1. 1830.)

**Blume**, C. L. (*In his Rumphia*, IV. 29-32, pl. 182-185, 187. 1848.) [*Malayan species*.]

[**Lindley**, John & **Paxton**, Joseph.] The Oval and the Pallid Hoyas (*Hoya ovalifolia* and *pallida*). (*Paxton's Flow. Gard.* I. 115-116, pl. 23. 1850-51.)

**Teysmann**, J. E. & **Binnendijk**, S[imon]. [*Hoya maxima*, *H. excavata*, *H. purpurascens*.] (*Natuurk. Tijdschr. Ned. Indië*, XXV. 406-407. 1863.)

**Brown**, N. E. Cleistogamous flowers of *Hoya*. (*Gard. Chron. ser. 2*, XXIV. 434. 1885.)

— Fertilisation of Hoyas and other Asclepiads. (*Gard. Chron. ser. 2*, XXIV. 435. 1885.)

**Bailey**, F. M. (*Queensland Agric. Jour.* III. 156-157. 1898.) [*Melanesian species*.]

**Britten**, James. Notes on *Hoya*. (*Jour. Bot.* XXXVI. 413-418. 1898.)

**Reinecke**, F[rans]. (*Bot. Jahrb.* XXV. 669-670. 1898.) [*Samoan species*.]

**Diels**, L[udwig]. (*Bot. Jahrb.* XXIX. pt. 3-4, p. 543. 1900.) [*Species of eastern Asia*.]

**H. affinis**: **Hemslay**, [W. B.]. (*Kew Bull. Misc. Inform.* 1892, pp. 126-127.)

— **Oliver**, D[aniel]. *Hoya affinis*. (*Hooker's Ic. Plant.* XXIII. pl. 2247. 1894.)

**H. albiflorum**: **Blume**, C. L. [*Pterostelma albiflorum*.] (*In his Rumphia*, IV. 32-33, pl. 188. 1848.)

**H. apiculata**: [**Scheffer**, R. H. C. C.]. (*Jard. Bot. Buitenzorg Ann.* I. 37-38. 1876.)

**H. australis**: **Mueller**, Ferdinand, Baron von. [*Hoya Dalrympiana*.] (*In his Essay on the plants collected by . . . E. Fitzalan . . .* p. 16. 1880.)

— **Gray**, A[sa]. [*Hoya bicarinata*.] (*Amer. Acad. Proc.* V. 335-336. 1862.)

— **Hooker**, Sir J. D. *Hoya australis*. (*Bot. Mag.* XCVI. pl. 5820. 1870.)

— **Baker**, J. G. [*Hoya Barracki*.] (*Linn. Soc. Jour. Bot.* XX. 369. 1894.)

— **Mueller**, Ferdinand, Baron von. (*Roy. Soc. N. S. Wales Jour.* XXIV. 79. 1890.)

**H. bella**: **Hooker**, Sir W. J. *Hoya bella*. (*Bot. Mag.* LXXIV. pl. 4402. 1848.)

— **L[emaire]**, Ch[arles]. *Hoya bella*, *Hoya élégante*. (*Flore Serr.* IV. 1 p., pl. 399. 1848.)

— **M[orre]**n, [Charles]. *Hoya bella* Hook. (*Hoya la belle*). (*Soc. Agric. Bot. Gand Ann.* V. 47-48, pl. 236. [1849].)

— **Paxton**, Joseph. *Hoya bella*. (*Paxton's Mag. Bot.* XV. 243-244, pl. 1849.)

**H. carnosa**: **Sims**, John. *Asclepias carnosa*. (*Bot. Mag.* XXI. pl. 788. 1806.)

— **Jacquin**, J. F. Baron von. [*Schollia crassifolia*.] (*In his Eclogae plantarum*, I. 5-8, 151, pl. 1-2. 1811-16.)

— **Loiseleur-Deslongchamps**, J. L. A. (*In his Herbar général*, III. 200, pl. 1819.)

— **Reichenbach**, H. G. L. (*In his Magazin der ästhetischen Botanik . . .* I. 8 pp., pl. 32. 1822-23.)

— **Drapiez**, [Auguste]. (*In his Herbar de l'amateur . . .* I. 26, pl. 1828.)

— **Schacht**, Hermann. (*Bot. Zeit.* IX. 515-516, pl. 9. 1861.) [*Anatomical*.]

**Hoya carnosa**: **Vriese**, W. H. de. *Hoya variegata*; afgebeeld naar eene plant, welke in 1852 gebloeid heeft in de verzameling van Z. K. H. Prins Frederik der Nederlanden. (*Nederl. Maatsch. Aanmoed. Tuinb. Jaarb.* 1852, pp. 39-40, 1 pl.) — Reprinted: 2 pp. 1 pl. Q. n. t-p. [Leyden, 1852.]

— **Vriese**, [W. H.] de. *Hoya variegata*, *Hoya panachée*. (*Flore Serr.* VIII. 241, pl. 838. 1852-53.)

— **Tassi**, Attilio. Della fruttificazione dell' *Hoya carnosa* R. Br. 14 pp. 1 pl. O. Milano, 1856.†

— **Lestibudois**, Thém[istocle]. Note sur la structure de l'*Hoya carnosa*. (*Acad. Sci. Paris Compt. Rend.* LXI. 616-621. 1865.)

— **Regel**, Ed[uard] von. [*Hoya carnosa* var. *japonica*.] (*In his Index seminum . . . Hortus . . . petropolitanus . . .* 1869, p. 18.)

— **Tassi**, Fl[aminio]. Ricerche anatomo-biologiche sull' *Hoya carnosa* R. Br. (*Labor. Bot. Siena Bull.* I. 151-157, pl. 1-2. 1897 [1898].)

**H. cinnamomifolia**: **Hooker**, Sir W. J. *Hoya cinnamomifolia*. (*Bot. Mag.* LXXIV. pl. 4347. 1848.)

— **L[emaire]**, Ch[arles]. *Hoya cinnamomifolia*, *Hoya à feuilles de Cannelier*. (*Flore Serr.* IV. 2 pp., pl. 310. 1848.)

**H. Cominsii**: **Hemslay**, W. B. (*Ann. Bot. Lond.* V. 505-506. 1890-91.)

— **Oliver**, D[aniel]. *Hoya Cominsii* Hemsl. (*Hooker's Ic. Plant.* XXIII. pl. 2248. 1894.)

**H. coriacea**: **Hooker**, Sir W. J. *Hoya coriacea*. (*Bot. Mag.* LXXVI. pl. 4518. 1850.)

— **P[lanchon]**, J. E. *Hoya coriacea*; *Hoya à feuilles coriacées*. (*Flore Serr.* VI. 143-145, pl. 578. 1850.)

— **L[emaire]**, Charles. *Hoya coriacea*. (*Jard. Fleur.* I. 2 pp., pl. 37. 1851.)

**H. coronaria**: **Hooker**, Sir W. J. *Hoya coronaria*. (*Bot. Mag.* LXXXIII. pl. 4969. 1857.)

— **L[emaire]**, Charles. (*Ill. Hort.* IV. 41-42. 1857.)

**H. Cumingiana**: **Hooker**, Sir W. J. *Hoya Cumingiana*. (*Bot. Mag.* LXXXV. pl. 5148. 1859.)

— **P[lanchon]**, J. E. *Hoya Cumingiana* Dene. (*Flore Serr.* XXIII. 121-122, pl. 2415. 1880.)

**H. fraterna**: **Hooker**, Sir W. J. *Hoya fraterna*. (*Bot. Mag.* LXXVIII. pl. 4684. 1852.)

— **P[lanchon]**, J. E. *Hoya fraterna*, *Hoya fraternel*. (*Flore Serr.* VIII. 179-180, pl. 815. 1852-53.)

— **L[emaire]**, Charles. *Hoya fraterna*. (*Jard. Fleur.* IV. 2 pp., pl. 385. 1854.)

**H. globulosa**: Fertilisation of *Hoya globulosa*. (*Gard. Chron. ser. 2*, XVII. 570, 598, il. 90-91. 1882.)

**H. gonoloboides**: **Regel**, E[duard] von. (*Hort. Petrop. Act.* VIII. pt. 3, p. 642. 1884.)

**H. Griffithii**: **Brown**, N. E. *Hoya Griffithii* Hook. f. (*Gard. Chron. ser. 2*, XXIV. 334, il. 74. 1885.)

— **Hooker**, Sir J. D. *Hoya Griffithii*. (*Bot. Mag.* CXII. pl. 6877. 1896.)

**H. Guppyi**: **Oliver**, D[aniel]. *Hoya Guppyi* Oliv. (*Hooker's Ic. Plant.* XXIII. pl. 2247. 1894.)

**H. imperialis**: Neue Garten-Pflanze. *Hoya imperialis* Lindl. (*Allg. Gartenzeit.* XV. 15-16. 1847.)

— **Hooker**, Sir W. J. *Hoya imperialis*. (*Bot. Mag.* LXXIV. pl. 4397. 1848.)

— **L[emaire]**, Ch[arles]. *Hoya imperialis*, *Hoya impérial*. (*Flore Serr.* IV. 2 pp., pl. 393/394. 1848.)

— **M[orre]**n, [Charles]. *Hoya imperialis* Lindl. (*Hoya impérial*). (*Soc. Agric. Bot. Gand Ann.* IV. 413-414, pl. 226. [1848].)

— **André**, Éd[ouard]. *Hoya imperialis*. (*Rev. Hort.* 1900, pp. 576-577, pl.)

**H. inconspicua**: **Hemslay**, W. B. (*Kew Bull. Misc. Inform.* 1894, p. 213.)

**H. Keyssii**: **Bailey**, F. M. (*Roy. Soc. Queensland Proc.* I. (1884), pp. 87-88. 1885.)

**H. lacunosa**: **Hooker**, Sir W. J. *Hoya (Otostemma) lacunosa*. (*Bot. Mag.* LXXXI. pl. 4826. 1855.)

— **Hooker**, Sir W. J. *Hoya (Otostemma) lacunosa* var. *palidiflora*. (*Bot. Mag.* LXXXVII. pl. 5272. 1861.)

**H. lasiantha**: **Hooker**, Sir W. J. *Plocostemma lasianthum*. (*Bot. Mag.* LXXXIV. pl. 5081. 1858.)

— **H[outte]**, L[ouis] van. *Plocostemma lasianthum* Bl. (*Flore Serr.* XIII. 43-44, pl. 1314. 1858.)



- Hoya lasiantha:** Brown, N. E. *Hoya lasiantha* Korth. (*Gard. Chron.* ser. 2, XVIII. 333, il. 57. 1882.)
- H. linearis:** Brown, N. E. *Hoya linearis* (Wall.) var. *sikkimensis* Hk. f. (*Gard. Chron.* ser. 2, XX. 8, il. 1-2. 1883.)
- Hooker, Sir J. D. *Hoya linearis*. (*Bot. Mag.* CLX. pl. 6682. 1883.)
- H. longifolia:** Hooker, Sir W. J. *Hoya Shepherdii*. (*Bot. Mag.* LXXXVII. pl. 5269. 1861.)
- Brown, N. E. *Hoya longifolia* (Wall.) var. *Shepherdii* N. E. Br. (*Gard. Chron.* ser. 2, XXIV. 616-617, il. 140. 1885.)
- H. macrophylla:** Wittke, H. *Hoya macrophylla* Bl. (*Flora Jard. Ann.* II. 129-130, pl. 1859.)
- H. maxima:** Suringar, W. F. R. (*Hort. Lugdun.-Bat. Delect. Sem.* 1883, Epimetr. p. 4.)
- H. Motoskei:** Vriese, W. H. de. (*Linnaea*, XXVI. 755. 1858.)
- Kreyenberg, E. (*Soc. Nat. Moscou Bull.* XXVII. pt. 2, p. 257. 1854.)
- Teysmann, J. E. & Binnendijk, S[imon]. (*In their Plantae novae Horti bogoriensis* . . . pp. 3-4. [1854.]
- Vriese, W. H. de. *Japansche Was-bloem van Motoske*, *Hoya Motoskei* Teysm. & Binnd. (*Tuinbouw-Flora Nederl.* I. 65-73, 1 pl. 1855.)
- With an enumeration of other species.
- H. multiflora:** Blume, C. L. (*In his Catalogus van eenige . . . gewassen* . . . Buitenzorg, p. 49. 1823.)
- Lindley, John. *Hoya coriacea*. (*Bot. Reg.* XXV. 18, pl. 1839.) — *Hoya à feuilles coriaces*. *Hoya coriacea*. (*Hort. Univ.* I. 37-39, pl. 6. 1839.)
- Lindley, John. *Hoya coriacea*. (*Bot. Reg.* XXVI. Misc. notes, pp. 7-8. 1840.)
- Maund, Benjamin. *Cyrtoceras floribundum*. (*Maund's Bot.* IV. 2 pp., pl. 178. [1840.]
- Endlicher, Stephan. [*Centrostemma Lindleyanum*.] (*In HARTINGER, Anton. Paradisus vindobonensis* . . . I. 31, pl. 82. 1844-60.)
- Morren, Charles. [*Centrostemma multiflorum* Dne. (*Centrostemme multiflore*).] (*Soc. Agric. Bot. Gand Ann.* I. 15-16, pl. 2. [1845.]
- Hooker, Sir W. J. *Centrostemma multiflorum*. (*Bot. Mag.* LXXXVI. pl. 5173. 1880.)
- H. neo-guineensis:** Engler, A[dolf]. (*Bot. Jahrb.* VII. 471. 1896. — Also in his Uebersicht über die botanischen Ergebnisse der [Gazelle]-Expedition, pp. 41-42, pl. 15. [1896.]
- H. ovalifolia:** Lemaire, Charles. *Hoya ovalifolia*. *Hoya pallida*. (*Jard. Fleur.* I. 2 pp., pl. 64. 1851.)
- H. papillantha:** Schumann, K[arl]. (*Bot. Gart. Mus. Berlin Notizbl.* II. 142. [1897]-99.)
- H. parasitica:** Lindley, J[ohn]. *Hoya pallida*. (*Bot. Reg.* XI. 951, pl. 1825.)
- Loddiges, Conrad & Sons. *Hoya pallida*. (*Loddiges' Bot. Cab.* XIV. pl. 1309. 1823.)
- Lemaire, Charles. *Hoya ovalifolia*. *Hoya pallida*. (*Jard. Fleur.* I. 2 pp., pl. 64. 1851.)
- H. Pottsii:** Loddiges, Conrad & Sons. *Hoya Pottsii*. (*Loddiges' Bot. Cab.* XX. pl. 1969. 1833.)
- Hooker, Sir W. J. *Hoya Pottsii*. (*Bot. Mag.* LXII. pl. 3425. 1835.)
- H. purpureo-fusca:** Hooker, Sir W. J. *Hoya purpureo-fusca*. (*Bot. Mag.* LXXXVI. pl. 4520. 1850.)
- P[lanchon], J. E. *Hoya purpureo-fusca*, *Hoya à fleurs brun-pourpre*. (*Flora Serr.* VI. 147, pl. 579. 1850.)
- Lemaire, Charles. *Hoya purpureo-fusca*. (*Jard. Fleur.* I. 2 pp., pl. 30. 1851.)
- H. retusa:** Daisell, [N. A.]. (*Hooker's Jour. Bot. & Kew Gard. Misc.* IV. 294-295. 1862.)
- H. sana:** Bailey, F. M. (*Queensland Agric. Jour.* I. 229. 1897.)
- H. trinervia:** Regel, Ed[uard] von. (*In his Index seminum* . . . Hortus . . . petropolitanus . . . 1865, pp. 46-47.)

## IBATIA

Witte, Louis. [*Ibatia muricata*.] (*In his Ueber den Bau des Holzes einiger Lianen*, pp. 30-33. 1896.)

## IRMISCHIA

Schlechtendal, D. F. L. von. (*Linnaea*, XIX. 738-740. 1847.)

## KANAHIA (ASCLEPIAS spec.)

Vahl, M[artin]. [*Asclepias laniflora*.] (*In his Symbolae botanicae* . . . I. 23, pl. 7. 1790.)

## LEPTADENIA (CYNANCHUM spec.)

Retzius, A. J. [*Cynanchum reticulatum*.] (*In his Observationes botanicae* . . . pt. 2, p. 15. 1781.)

Hochstetter, C. F. (*Flora*, XXVII. pt. 1, p. 101. 1844.) [Species of tropical Africa.]

Vatke, Wilhelm]. [*Leptadenia visciformis*.] (*Oesterr. Bot. Zeitschr.* XXVI. 146-147. 1876.)

Deless, A[ibert]. [*Leptadenia ephedriflora*.] (*In his Voyage au Yemen*, pp. 166-167. 1839.)

## LUGONIA

Ball, John. [*Lugonia andina*.] (*Linn. Soc. Jour. Bot.* XXII. 49. 1887.)

## LYGISMA

Hooker, Sir J. D. *Lygisma angustifolia* Hook. f. (*Hooker's Ic. Plant.* XV. 18-19, pl. 1423. 1883-85.)

## MACROSCEPIS (SCHUBERTIA spec.)

Seemann, Berthold. [*Schubertia tristis*.] (*In his Botany of the voyage of H. M. S. Herald* . . . pp. 168-169. 1852-57.)

Hooker, Sir J. D. *Macroscopsis obovata*. (*Bot. Mag.* CXI. pl. 6815. 1835.)

Brown, N. E. [*Macroscopsis elliptica*.] (*Kew Bull. Misc. Inform.* 1896, p. 225.)

Smith, J. D. [*Macroscopsis congestiflora*.] (*Bot. Gaz.* XXV. 149. 1898.)

## MADAROSPERMA

Bentham, George]. *Madarosperma Traillianum* Benth. (*Hooker's Ic. Plant.* XIII. 12-13, pl. 1214. 1877-78.)

## MARS DENIA (HARRISONIA, LEICHHARDTIA, RUEHSIA; CYNANCHUM spec.)

Karsten, Hermann. Beschreibung einer neuen Gattung der Familie der Asclepiadeen aus der Gruppe der Hoyaen. [*Ruehsia*.] (*Ver. Beförd. Gartenb. Preuss. Verh.* XIX. 304-307, pl. 1. 1849.)

**M. campanulata:** Grisebach, A. [H. R.]. (*Amer. Acad. Mem.* new ser. VIII. pt. 2, p. 521. 1863.)

**M. crinita:** Oliver, D[aniel]. *Marsdenia crinita* Oliv. (*Hooker's Ic. Plant.* XX. pl. 1993. 1891.)

**M. cundurango:** Triana, José. *Les Condurangos*. (*Soc. Bot. France Bull.* XX. 34-37. 1873.)

**M. edulis:** Watson, S[ereno]. (*Amer. Acad. Proc.* XXIV. 61. 1899.)

**M. efulensis:** Brown, N. E. *Marsdenia efulensis* N. E. Brown. (*Hooker's Ic. Plant.* XXV. pl. 2497. 1896.)

**M. erecta:** Jacquin, N. J. Baron von. [*Cynanchum erectum*.] (*In his Hortus botanicus vindobonensis* . . . I. 14, pl. 38. 1770.)

— Flot, Léon. (*Ann. Sci. Nat. Bot.* ser. 7, XVIII. 59-60, 92-93. 1893.) [Anatomical.]

**M. flavescens:** Hooker, Sir W. J. *Marsdenia flavescens*. (*Bot. Mag.* LX. pl. 3289. 1833.)

**M. Leichhardtiana:** Brown, Robert. [*Leichhardtia australis*.] (*In his Botanical appendix to Capt. Sturt's expedition* . . . p. 18. [1849.]

**M. leiocarpa:** King, George & Prain, D[avid]. — *In* PRAIN, D[avid]. (*As. Soc. Bengal Jour.* LXIX. pt. 2, no. 2, p. 170. 1900.)

**M. loniceroides:** Sims, John. *Harrisonia loniceroides*. (*Bot. Mag.* LIII. pl. 2699. 1836.)

**M. maculata:** Hooker, Sir W. J. *Marsdenia maculata*. (*Bot. Mag.* LXXIII. pl. 4299. 1847.)

**M. Reichenbachii:** Reichenbach, H. G. Ueber den Cundurango. (*Bot. Zeit.* XXX. 551-554. 1872.)

**M. Selerorum:** Loesener, Th[eodor]. (*Herb. Boissier Bull.* II. 557-558. 1894.)

**M. suaveolens:** Eudge, E[dward]. (*Linn. Soc. Trans.* X. 299-300, pl. 21. 1811.)

— Loddiges, Conrad & Sons. *Marsdenia suaveolens*. (*Loddiges' Bot. Cab.* X. pl. 968. 1824.)

**Marsdenia tinctoria:** Champion, [J. G.] & Bentham, [George]. (*Hooker's Jour. Bot. & Kew Gard. Misc.* V. 53. 1853.)

**M. tomentosa:** Morren, Ch[arles] & Decaisne, J[oseph]. (*Acad. Sci. Belg. Bull.* III. 172-173. 1836.)

**M. umbellifera:** Schumann, K[arl]. — In ENGLER, A[dolf]. (*Bot. Jahrb.* XXVIII. pt. 4, pp. 460-461. 1900.)

#### MENABEA

**Baillon, H[enri].** Sur le Tanghin de Ménabé. [Menabea venenata.] [1890.] (*Soc. Linn. Paris Bull.* II. 825-826. 1898.)

#### METAPLEXIS

**Oliver, D[aniel].** Metaplexis Hemsleyana Oliv. (*Hooker's Ic. Plant.* XX. pl. 1970. 1891.)

#### METASTELMA (TASSADIA spec.)

**Miquel, F. A. W.** [Tassadia Decaisneana.] (*Linnaea*, XVIII. 25-26, 1 pl. 1844.)

**Schlechtendal, D. F. L. von.** [Metastelma suaveolens.] (*Linnaea*, XXVI. 667-668. 1853.)

**Sauvalle, F. A.** [Metastelma fuscum.] (*Acad. Cienc. Med. Fis. Nat. Habana Anal.* VII. 105-106. 1870-71.)

**Rose, J. N.** [Metastelma latifolia.] (*Contrib. United States Nat. Herb.* I. no. 4, p. 106. 1891.)

#### MICROLOMA

**Bolus, Harry.** [Microloma namaquensis.] (*Linn. Soc. Jour. Bot.* XXV. 163. 1890.)

**Schlechter, R[udolf].** [Microloma longituba.] — In SCHINZ, H[ans]. (*Herb. Boissier Bull.* IV. 445. 1896.)

#### MYRIOPTERON

**Griffith, W[illiam].** [Myriopteron paniculatum.] (*Calcutta Jour. Nat. Hist.* IV. 385-386. [1843]-44.)

#### NEPHRADENIA

**Smith, J. D.** [Nephradenia fruticosa.] (*Bot. Gaz.* XVI. 196-197. 1891.)

#### OLIANTHUS

**Hooker, [Sir] J. D.** Oianthus Beddomei Hook. f. (*Hooker's Ic. Plant.* XV. 52-53, pl. 1466. 1833-35.)

#### OMPHALOGONUS

**Baillon, H[enri].** Le Pentanura du Yunnan. [1889.] (*Soc. Linn. Paris Bull.* II. 812. 1898.) [Omphalogonus calophyllus.]

#### ONCOSTEMMA

**Schumann, K[arl].** [Oncostemma cuspidatum.] — In HENRIQUES, J. A. (*Soc. Brot. Bol.* X. 165. 1892.)

#### OXYPETALUM (SCHIZOSTEMMA, TWEEDIA)

**O. aureum:** Chodat, Robert. — In CHODAT, R[obert] & others. (*Herb. Boissier Bull.* VII. apx. 1, p. 80. 1899.)

**O. Banksii:** Gmel, P. C. van. (*In his Sertum botanicum* . . . 2 pp., 1 pl. 1828-32.)

**O. brevipes:** Philippi, R. A. (*Linnaea*, XXXIII. 177. 1865.)

**O. coeruleum:** [Paxton, Joseph.] Tweedia coerulea. (*Paxton's Mag. Bot.* VI. 125-126, pl. 1839.) — Tweedia à fleurs bleu de ciel. Tweedia coerulea. (*Hort. Univ.* I. 132-134, pl. 17. 1839.)

**O. Echegarayi:** Hieronymus, G[eorg]. (*Acad. Cienc. Córdoba Bol.* IV. pt. 1, p. 54. 1881.)

**O. Glaziovianum:** Loesener, Theodor. (*Flora*, LXXII. 78. 1889.)

#### OXYSTELMA (ZOSIMA)

**Philippi, R. A.** [Zosima violacea.] (*Univ. Chile Anal.* XXXVI.-XXXVII.) 187-188. 1870.)

#### PARQUETINA

**Baillon, H[enri].** [Parquetina gabonica.] [1889.] (*Soc. Linn. Paris Bull.* II. 806. 1898.)

#### PENTATROPIS

**Schumann, K[arl].** [Pentatropis hoyoides.] (*Ist. Bot. Roma Ann.* VII. (1897-98), p. 40. 1896.)

#### PERGULARIA

**Trattinick, Leop[old].** [Pergularia odoratissima, P. minor.] (*In his Auswahl vorzüglich schöner . . . Gartenpflanzen* . . . II. 73-75, 2 pl. 1821.)

**Spanoghe, J. B.** (*Linnaea*, XV. 323. 1841.) [Malayan species.]

**P. minor:** Andrews, Henry. Pergularia minor. [1801.] (*Andrews Bot. Rep.* III. pl. 184.)

— Sims, John. Pergularia minor. (*Bot. Mag.* XX. pl. 755. 1804.)

**P. odoratissima:** Smith, [Sir] J. E. (*In his Icones pictae* . . .] 4 pp., pl. 16. 1790-93.)

— Andrews, Henry. Pergularia odoratissima. [1801.] (*Andrews Bot. Rep.* III. pl. 185.)

— [Kar, J. B.] Pergularia odoratissima. (*Bot. Reg.* V. 412, pl. 1819.)

— Savi, G[iacetano]. (*In his Flora italiana* . . . II. 43-44, pl. 59. 1822.)

**P. purpurea:** Vahl, M[artin]. (*In his Symbolae botanicae* . . . III. 44. 1794.)

#### PERIPLUCA (CAMPELEPIS, SOCOTORA)

**Retzius, A. J.** (*In his Observationes botanicae* . . . pt. 2, pl. 14-15. 1781.) [Species of southern Asia.]

**Medicus, F. C.** 1782. — See vol. I. 117: MORPHOLOGY AND ANATOMY. GYNAECIUM.

**Willdenow, C. L.** (*In his Phytographia* . . . pt. 1, pp. 6-7, pl. 5. 1794.) [Indian species.]

**Schrank, F[rantz] von P[aula] von.** (*Akad. Wiss. München Denkschr.* 1813, Math. Phys. Cl. pp. 85-86. 1814.)

**Wydler, Heinrich.** (*Flora*, XXXII. 389. 1849.) [Morphological.]

**Schenck, Heinrich.** (*Flora*, LXXVII. 324-326. 1863.)

**P. aphylla:** Falconer, H[ugh]. [Campelepis viminea.] (*Linn. Soc. Trans.* XIX. 101. 1845.)

#### P. graeca: Taxonomy

— Schmidt, F[rantz]. (*In his Oesterreichs allgemeine Baumzucht* . . . I. 46-47, pl. 46. 1792.)

— Sims, John. Peripluca graeca. (*Bot. Mag.* XLIX. pl. 2289. 1822.)

— Lindley, J[ohn]. Peripluca graeca. (*Bot. Reg.* X. 803, pl. 1824. — See also Notes, p. [2].)

— Loddiges, Conrad & Sons. Peripluca graeca. (*Loddiges' Bot. Cab.* XIV. pl. 1389. 1828.)

#### — Morphology

— Koelreuter, I. T. Observationes quaedam circa vera stigmata et fructificationem Periplocae graecae L. (*Acad. Sci. Petrop. Act. Nov.* X., Math. pp. 407-413, pl. 10. 1797.)

— Cavanilles, A. J. Sobre los estambres de la Peripluca graeca de Linneo. — Observaciones botánicas, III. a. (*Anal. Cienc. Nat. Madrid*, V. 249-252. 1802.)

— Cavanilles, A. J. (*Anal. Cienc. Nat. Madrid*, VI. 326-328. 1803.)

— Mohl, Hugo von. (*Ann. Sci. Nat. Bot.* ser. 2, III. 221, pl. 9. 1835.)

— Buchenau, Franz. Einige Beobachtungen aus dem Gebiete der Pflanzen-Teratologie. (*Bot. Zeit.* XX. 305-310, pl. 10. 1862. See p. 306.)

— Mori, A[ntonio]. Descrizione istologica del fusto della Peripluca graeca. (*Nuov. Giorn. Bot. Ital.* VIII. 9-10, pl. 1. 1876.)

— Tieghem, P[hilippe] van & Doulot, H. (*Ann. Sci. Nat. Bot.* ser. 7, VIII. 247, pl. 17. 1868.)

— Scott, D. H. & Brebner, George. (*Ann. Bot. Lond.* V. 286-287. 1890-91.)

— Frunet, A[dolphe]. (*Ann. Sci. Nat. Bot.* ser. 7, XIII. 373, pl. 6. 1891.)

— Flot, Léon. (*Ann. Sci. Nat. Bot.* ser. 7, XVIII. 60. 1893.)

— Grélot, P[aul]. (*Ann. Sci. Nat. Bot.* ser. 8, V. 22-23, pl. 2. 1897.)

**P. laevigata:** Labillardière, J. J. [Peripluca angustifolia.] (*In his Icones plantarum Syriae rariorum* . . . II. 13-14, pl. 7. 1791.)

— Vahl, M[artin]. (*In his Symbolae botanicae* . . . III. 45. 1794.)

— Cavanilles, A. J. [Peripluca puniceifolia.] (*In his Icones et descriptiones* . . . III. 9, pl. 217; V. 69. 1794-99.)

— Cavanilles, A. J. [Peripluca angustifolia.] (*Anal. Cienc. Nat. Madrid*, III. 55-58. 1801.)

— Rees, Hermann. [Peripluca angustifolia.] (*Herb. Boissier Bull.* VII. 287. 1899.)

**P. linearifolia:** Richard, A[chille]. (*Ann. Sci. Nat. Bot.* ser. 2, XIV. 263. 1840.)

**Periploca linearifolia**: Richard, A[chille]. [*Periploca linearis*.] (*Ann. Sci. Nat. Bot. ser. 2*, XV. 181. 1841.)

**P. nigrescens**: Afeltus, Adam. (*In his Stirpium in Guinea medicinalium species novae*, pp. 2-6. 1817-25.)

**P. septium**: Bunge, Alexander von. (*Acad. Sci. St. Petersb. Mém. Sav. Étr. II*. 117. 1835.)

**P. viscidiformis**: Balfour, I. B. [*Socotora aphylla*.] (*Roy. Soc. Edinb. Proc. XII*. (1832-34), p. 77. 1854.)

#### PHILIBERTIA

**P. gracilis**: Hooker, [Sir] W. J. *Philibertia grandiflora*. (*Bot. Mag. LXIV*. pl. 3618. 1837.)

— Paxton, Joseph. *Philibertia grandiflora*. (*Paxton's Mag. Bot. VI*. 7-8, pl. 1839.)

— Lemaire, Charles. (*In LOISELEUR-DESLONGCHAMPS, J. L. A. Herbiér général de l'amateur . . . ser. 2, II*. 3 pp., pl. 66. 1841.)

— Lindley, John. *Philibertia grandiflora*. (*Bot. Reg. XXIX*. 13, pl. 1843.)

**P. refracta**: Smith, J. D. (*Bot. Gaz. XVIII*. 207. 1893.)

**P. solanoides**: Decaisne, Joseph. [*Philibertia canescens*.] (*In ORBIGNY, Alcide d'. Voyage dans l'Amérique méridionale . . . VIII. Botanique*, pt. 1, pl. 9. 1847.)

#### PHYSOSTELMA (CYSTIDIANTHUS; HOYA spec.)

Lindley, John. *Hoya campanulata*. (*Bot. Reg. XXXIII*. 54, pl. 1847.)

Hooker, [Sir] W. J. *Hoya campanulata*. (*Bot. Mag. LXXVI*. pl. 4545. 1850.)

Planchon, J. E. *Cystidanthus campanulatus*, *Cystidanthus campanulé*. (*Flore Serr. VI*. 238-234, pl. 623. 1850.)

[Lemaire, Charles.] *Hoya campanulata*. (*Jard. Fleur. I*. 2 pp., pl. 70. 1851.)

#### PLATYKELEBA

Oliver, [Daniel]. *Platykeleba insignis* N. E. Br. (*Hooker's Ic. Plant. XXV*. pl. 2451. 1896.)

#### PODOSTELMA

Vatke, Wilhelm. [*Astephanus Schimperii*.] (*Oesterr. Bot. Zeitschr. XXVI*. 145-146. 1876.)

#### RAPHIONACME (RAPHIACME, ZACZATEA)

Baillon, H[enri]. [*Zaczatea angolensis*.] [1889.] (*Soc. Linn. Paris Bull. II*. 806-807. 1898.)

#### RAPHISTEMMA (RHAPHISTEMMA)

[Lemaire, Charles]. *Rhaphistemma pulchellum*, *Rhaphistemma élégant*. (*Flore Serr. III*. pt. 5, 2 pp., pl. 6. 1847.)

Paxton, Joseph. *Rhaphistemma pulchellum*. (*Paxton's Mag. Bot. XIV*. 27-28, pl. 1843.)

[Lemaire, Charles.] *Rhaphistemma pulchellum*. (*Jard. Fleur. IV*. 2 pp., pl. 353. 1854.)

#### RHYNCHOSTIGMA

Bentham, George. *Rhynchosigma racemosum* Benth. (*Hooker's Ic. Plant. XII*. 77-78, pl. 1189. 1876.)

Durand, T[héophile] & De Wildeman, É[mile]. [*Rhynchosigma Lujacii*.] (*Soc. Bot. Belg. Bull. XXXVIII*. pt. 2, pp. 208-209. 1899.)

#### RIOCREUXIA

Schumann, K[arl]. — *In* ENGLER, Adolf. (*Bot. Jahrb. XXVIII*. pt. 4, pp. 459-460. 1900.) [*Species of central Africa*.]

#### ROULINIA

[Lemaire, Charles]. *Morrenia odorata* Hortul., *Roulinia à fleurs versicolores*. [*Roulinia versicolor*.] (*Hort. Univ. V*. 129-132, pl. 1844.)

— [*Roulinia versicolor*.] (*In LOISELEUR-DESLONGCHAMPS, J. L. A. Herbiér général de l'amateur . . . ser. 2, IV*. 3 pp., pl. 30. 1844.)

#### SARCOLOBUS

Wallich, N[athanael]. [*Sarcolobus globosus*, *S. carinatus*.] (*As. Soc. Bengal As. Research. XII*. 567-571, pl. 1816.)

Schumann, Karl. [*Sarcolobus retusus*.] (*In* SCHUMANN, K[arl] & HOLLRUNG, M[ax]. *Die Flora von Kaiser Wilhelms Land*, pp. 109-110. 1899.)

#### SARCOSTEMMA

Schweinfurth, Georg. (*In his Vorläufige Aufzählung . . . p. 8*. [1892.]) [*Species of tropical Africa*.]

**Sarcostemma australe**: Endlicher, Stephan. (*In his Iconographia generum plantarum*, p. 12, pl. 64. 1838.)

**S. brevistigma**: Hooker, [Sir] W. J. *Sarcostemma brachystigma* Wight. (*Hooker's Ic. Plant. IX*. pl. 861. 1852.)

**S. Brunonianum**: Hooker, [Sir] J. D. *Sarcostemma Brunonianum*. (*Bot. Mag. XCVIII*. pl. 6002. 1872.)

**S. Daltoni**: Hooker, [Sir] W. J. *Sarcostemma Daltoni* Dcne. (*Hooker's Ic. Plant. VIII*. pl. 768. 1848.)

— Webb, P. B. [*In* HOOKER, [Sir] W. J. *Niger flora*, pp. 149-150, pl. 14. 1849.)

**S. intermedium**: Ghosha, P. C. Some notes on the Soma. [*Sarcostemma viminalis*.] (*Agric. Hort. Soc. India Jour. ser. 2, VIII*. (1836-39), pt. 1, pp. 487-493. 1890.)

— Clarke, C. B. & Stapf, [Otto]. (*Kew Bull. Misc. Inform. 1894*, p. 203.)

#### SCHUBERTIA (PHYSIANTHUS spec.)

**S. grandiflora**: Martius, K. F. P. von. (*Flora, XXII*. pt. 1, Beibl. p. 8. 1839.)

— Watson, [S]ereno. *Schubertia grandiflora* Mart. & Zucc. (*Gard. & For. III*. 368, il. 48. 1850.)

**S. graveolens**: Lindley, John. *Schubertia graveolens*. (*Bot. Reg. XXIV*. Misc. notes, p. 2. 1838.)

— Hooker, [Sir] W. J. *Physianthus auricomus*. (*Bot. Mag. LXVIII*. pl. 3891. 1842.)

— [Lemaire, Charles]. *Schubertia auricomus*, *Schubertia à poils dorés*. (*Flore Serr. II*. pt. 11, 2 pp., pl. 7. 1846.)

— Lindley, John. *Schubertia graveolens*. (*Bot. Reg. XXXII*. 21, pl. 1848.)

**S. Kefersteini**: Schlechtendal, D. F. L. von. *Schubertia Kefersteini*, eine neue Art. (*Bot. Zeit. X*. 553-557. 1852.)

#### SECAMONE (SCHISTOCODON, TOXOCARPUS)

Oliver, [Daniel]. [*Toxocarpus africanus*.] (*Linn. Soc. Trans. XXIX*. 109, pl. 118. 1875.)

**S. acutifolia**: Sonder, Wilhelm. (*Linnaea, XXIII*. 76-77. 1850.)

**S. Schinziana**: Schlechter, [R]udolf. — *In* SCHINZ, H[ans]. (*Herb. Boissier Bull. IV*. 449. 1896.)

**S. Whytei**: Stapf, [Otto]. (*Kew Bull. Misc. Inform. 1898*, p. 308.)

**S. Wightiana**: Hooker, [Sir] W. J. & Arnott, G. A. Walker-. [*Toxocarpus Wightianus*.] (*In their Botany of Capt. Beechey's voyage . . . p. 200*. 1830-41.)

— Schauer, I. C. [*Schistocodon Meyenii*.] — *In* MEYEN, F. J. F. (*Leop.-Carol. Akad. Naturf. Verh. XIX*. suppl. 1, pp. 362-363. 1843.)

#### STELMACRYPTON (STELMATOCRYPTON; PENTANURA spec.)

Baillon, H[enri]. *Le Pentanura du Yunnan*. [1889.] (*Soc. Linn. Paris Bull. II*. 812. 1898.)

#### STEPHANOTIS

Du Petit-Thouars, A. A. (*In his Genera nova madagascariensia . . . p. 11*. [1806.] — *Also in* ROEMER, J. J. *Collectanea*, p. 203. 1809.)

Brongniart, Adolphe. Note sur le genre *Stephanotis* de la famille des Asclépiadées. (*Ann. Sci. Nat. Bot. ser. 2, VII*. 28-30. 1837.)

Delessert, Benj[amin]. (*In his Icones selectae*, III. 49, pl. 82-83. 1837.)

Baillon, H[enri]. Sur trois *Stephanotis* néo-calédoniens. [1899.] (*Soc. Linn. Paris Bull. II*. 811-812. 1898.)

**S. chinensis**: Champion, [J. G.] & Bentham, George. (*Hooker's Jour. Bot. & Kew Gard. Misc. V*. 53-54. 1853.)

**S. floribunda**: [Otto, Friedrich & Dietrich, Albert.] *Stephanotis floribunda* Hort. Paris; eine neue schöne Gewächshauspflanze. (*Allg. Gartenzeit. III*. 338-340. 1835.)

— Brongniart, Adolphe. *Stéphanote à fleurs nombreuses*. (*Hort. Univ. I*. 72-74, pl. 12. 1839.) — *Extract from: Ann. Sci. Nat. ser. 2, VII*. 28. 1837.

— Loiseleur-Deslongchamps, J. [L. A.] (*In his Herbiér général de l'amateur . . . ser. 2, I*. 1 p., pl. 61; *II*. 2 pp., pl. 24. 1839-41.)

— [Maund, Benjamin.] *Stephanotis floribunda*. (*Maund's Bot. V*. 2 pp., pl. 203. [1842.])

— Hooker, [Sir] W. J. *Stephanotis floribunda*. (*Bot. Mag. LXX*. pl. 4058. 1844.)

- Stephanotis floribunda:** Paxton, Joseph. *Stephanotis floribunda*. (*Paxton's Mag. Bot.* XI. 29-30, pl. 1844.)  
 — **Endlicher**, Stephan. (*In* HARTINGER, Anton. *Paradisus vindobonensis* . . . I. 31-32, pl. 53. 1844-60.)  
 — **Hasskarl**, J. K. (*Bonplandia*, VII. 269. 1859.)

**SYMPHYTONEMA**

- Schlechter**, R[udolf]. Two new genera of Asclepiadeae. (*Jour. Bot.* XXXIII. 321-322. 1895.) [*Symphytonema madagascariense*.]

**TACAZZEA**

- Oliver**, [Daniel]. [*Tacazzea apiculata*.] (*Linn. Soc. Trans.* XXIX. 108, pl. 72. 1875.)  
**Baillon**, H[enri]. Sur le groupe des Tacazzéées. [1889.] (*Soc. Linn. Paris Bull.* II. 805-808. 1898.)

**TELECTADIUM**

- Ballou**, H[enri]. Sur une Asclépiadacée comestible du Laos. [*Telectadium edule*.] [1889.] (*Soc. Linn. Paris Bull.* II. 801-805. 1898.)

**TRAUNIA**

- Schumann**, K[arl]. [*Traunia albiflora*.]—*In* ENGLER, A[dolf]. (*Bot. Gart. Mus. Berlin Notizbl.* I. 22-24. [1895]-97.)

**TREUTLERA**

- Hooker**, [Sir] J. D. *Treutlera insignis* Hook. f. (*Hooker's Ic. Plant.* XV. 20, pl. 1425. 1853-85.)

**TRICHOCAULON** (STAPELIA spec.)

- Hooker**, [Sir] W. J. *Stapelia cactiformis*. (*Bot. Mag.* LXX. pl. 4127. 1844.)

**TRICHOSACME**

- Zuccarini**, J. G. [*Trichosacme lanata*.] (*Akad. Wiss. München Abh. Math. Phys. Cl.* IV. pt. 2, pp. 11-13. 1845.)  
**[Lemaire, Charles.]** [*Trichosacme lanata*.] (*Jard. Fleur.* I. misc. pp. 40-41, il. 1851.)  
**O., J. D.** *Trichosacme lanata* Zucc. (*Flore Serr.* XI. 101-102, pl. 1123. 1856.)

**TRICHOSANDRA**

- Johnston**, H. H. [*Trichosandra borbonica*.] (*Edinb. Bot. Soc. Trans.* XX. 254. 1896.)

**TYLOPHORA** (HYBANTHERA; CYNANCHUM spec., DIPLOLEPIS spec.)

- Andrews**, Henry. *Cynanchum undatum*. [1804.] (*Andrews Bot. Rep.* VI. pl. 410.)  
**Hasskarl**, J. K. [*Hybanthera javanica*.] (*Tijdschr. Natuurk. Geschied. Phys.* XI. [pt. 1], pp. 186-188. 1844.)  
**T. asthmatica:** **Andrews**, Henry. *Cynanchum mucronatum*. [1808.] (*Andrews Bot. Rep.* VIII. pl. 515.)  
 — **Lindley**, John. [*Diplolepis vomitoria*.] (*Hort. Soc. Lond. Trans.* VI. 68. 1826.)  
**T. biglandulosa:** **Endlicher**, Stephan. [*Hybanthera biglandulosa*.] (*In* his *Iconographia generum plantarum*, p. 12, pl. 63. 1838.)  
**T. brackenridgel:** **Gray**, A[sa]. (*Amer. Acad. Proc.* V. 334-335. 1862.)  
**T. caffra:** **Meisner**, C. F. (*Lond. Jour. Bot.* II. 442-443 [542-543]. 1843.)  
**T. cirrosa:** **Ascherson**, [P. F. A.]. (*In* SCHWEINFURTH, Georg. *Beitrag zur Flora Aethiopiens*, pp. 132-133. 1867.)  
**T. cordifolia:** **Link**, H. F., **Klotzsch**, [J.] F. & **Otto**, F[riedrich]. [*Hybanthera cordifolia*.] (*In* their *Icones plantarum rariorum*, II. 109-111, pl. 44. 1844.)  
**T. exilis:** **Oolebrooke**, H. T. (*Linn. Soc. Trans.* XII. 358-359, pl. 16. 1818.)  
**T. hirsuta:** **Lindley**, John. [*Diplolepis apiculata*.] (*Hort. Soc. Lond. Trans.* VI. 68. 1826.)  
**T. lutescens:** **[Lemaire, Charles.]** Tylophore à fleurs jaunâtres. (*Hort. Univ.* V. 365-368, pl. 1844.)  
 — **Lemaire**, Charles. (*In* LOISELEUR-DESLONGCHAMPS, J. L. A. *Herbier général de l'amateur* . . . ser. 2, IV. 3 pp., pl. 53. 1844.)  
**T. micrantha:** **Decaisne**, [Joseph]. (*Mus. Hist. Nat. Paris Nouv. Ann.* III. 377. 1834.)

**TYLOPHOROPSIS**

- Schlechter**, R[udolf]. [*Tylophoropsis Fleckii*.]—*In* SCHINZ, H[ans]. (*Herb. Boissier Bull.* VII. 39-40. 1899.)

**UTLERIA**

- Hooker**, [Sir] J. D. *Utleria salicifolia* Beddome. (*Hooker's Ic. Plant.* XV. 26, pl. 1432. 1853-85.)

**VOHEMARIA**

- Buchenau**, Franz. [*Vohemaria Messeri*.] (*Naturw. Ver. Bremen Abh.* X. 372-374, pl. 6. 1899.)

**XYSMALOBIUM** (GOMPHOCARPUS spec.)

- [Baker, J. G.]** [*Gomphocarpus padifolius* Baker.] (*Refug. Bot.* IV. 2 pp., pl. 254. 1871.)

198. CONVOLVULACEAE

Taxonomy

- Rafinesque[-Schmalz]**, [C. S.]. *Remarques sur les Convolvulacées, etc.* (*Ann. Gén. Sci. Phys.* VIII. 268-272. 1821.)  
 Includes also some Polemoniaceae.  
**Choisy**, J. D. *Convolvulaceae orientales* . . . 3 pts. (192 pp.) 15 pl. Q. [Genevae, 1834-41.]  
 Contains reprints of his *Convolvulaceae orientales* . . . (pp. 1-120); *De Convolvulaceis. Dissertatio secunda* . . . (pp. 121-164); *De Convolvulaceis. Dissertatio tertia* (*Cuscutarum enumeratio*) (pp. 165-192).  
 — *De Convolvulaceis. Dissertatio secunda, complectens recensionem generum Batatas, Exogonium, Jacquemontia, Evolvulus, nec non et paucas spectabiles species intra genera Ipomoea, Aniseia et Breweria excerptas.* (*Soc. Phys. Hist. Nat. Genève Mém.* VIII. 43-86, 4 pl. 1839. — *Also in his Convolvulaceae orientales* . . . pp. 121-164, 4 pl. [1834-41.]  
 — *Convolvulaceae.* (*In* CANDOLLE, A. P. de & Alphonse de. *Prodromus* . . . IX. 323-462. 1845.)  
**Candolle**, A. P. de. *Erycibae.* (*In* CANDOLLE, A. P. de & Alphonse de. *Prodromus* . . . IX. 463-465. 1845.)  
**Mattel**, G. E. *Convolvulaceae.* 35 pp. 9 pl. Q. Bologna, 1857.  
**Hallier**, Hans. *Versuch einer natürlichen Gliederung der Convolvulaceen auf morphologischer und anatomischer Grundlage.* (*Bot. Jahrb.* XVI. 453-591, 1 il. 1893.) — *Separate:* t-p-c. Leipzig, [1893]. — *Reprinted under the title:* *Beiträge zur Anatomie der Convolvulaceen.* (Diss.) 45 pp. O. Leipzig, 1893.  
 — *Systematisch overzicht van de Convolvulaceen, gekweekt in 's Lands plantentuin.* (*Lands Plantent. Versl.* 1895, pp. 125-132. 1896.) — *Reprinted:* 8 pp. Q. n. t-p. [Batavia, 1896.]  
 — *Bausteine zu einer Monographie der Convolvulaceen.* (*Herb. Boissier Bull.* V. 366-387, 736-754, 804-820, 996-1013, 1021-1052, il. pl. 12-18; VI. 714-724, pl. 19; VII. 408-418. 1897-99.) — *Separate:* t-p-c. Genève, 1897-99.  
**Peter**, A[bert]. *Convolvulaceae.* (*In* ENGLER, A[dolf] & PRANTL, K[arl]. *Die natürlichen Pflanzenfamilien*, IV. pt. 3<sup>a</sup>, pp. 1-40, 375-377, il. 1-17; Nachträge, pp. 288-289; Nachträge II., p. 63. 1897-1900.)  
**Kraepelin**, Karl. *Neue Pedipalpen und Scorpione des Hamburger Museums.* (*Hamburg. Wiss. Anst. Jahrb.* XV. (1897), Beih. 2, Mitteil. Naturh. Mus., pp. 39-44, 1 il. 1898.)  
 Contains *Convolvulaceae* from German Southwest Africa and Queensland.  
 North America  
**Hallier**, Hans. *Zur Convolvulaceenflora Amerika's.* (*Hamburg. Wiss. Anst. Jahrb.* XVI. (1898), Beih. 3, Mitteil. Bot. Mus., pp. 17-56. 1899.) — *Separate:* t-p. Hamburg, 1899.  
 Central and South America  
**Martens**, Martin & **Galeotti**, H. G. (*Acad. Sci. Belg. Bull.* XII. pt. 2, pp. 257-273. 1845.)  
**Meisner**, C. F. *Convolvulaceae.* [1869.] (*In* MARTIUS, K. F. P. von & others. *Flora brasiliensis* . . . VII. 199-370, pl. 72-124. 1856-71.)  
**Dammer**, U[do]. *Convolvulaceae.* — *In* URBAN, I[gnatz]. *Plantae novae americanae imprimis Glaziovianae.* (*Bot. Jahrb.* XXIII. Beibl. no. 57, pp. 36-42. 1897.)  
**Hallier**, H[ans]. — *In* CHODAT, R[obert] & others. (*Herb. Boissier Bull.* VII. apx. 1, pp. 43-54. 1899.)  
**Rusby**, H. H. (*Torr. Bot. Club Bull.* XXVI. 149-152. 1899.)  
 Asia  
**Choisy**, J. D. *Convolvulaceae orientales nempe indicae, nepaulenses, birmanicae, chinenses, japonicae nec non et quaedam australicae, pleraeque in ditissimis britann. societatis Indiae-orientalis herbariis observatae et descriptae, celeberrimi Wallichii catalogo comparatae, et gallica praefatione de generibus intra Convolvulaceas admittendis comitatae.* (*Soc. Phys. Hist. Nat. Genève Mém.* VI. 383-502, 6 pl. 1833. — *Also in his Convolvulaceae orientales* . . . pp. 1-120, 6 pl. [1834-41.]

**Praia**, D[avid]. Some additional species of Convolvulaceae. — *Noviciae indicæ VIII., XIII.* (*As. Soc. Bengal Jour.* LXIII. pt. 2, pp. 83–115; LXV. (1896), pt. 2, pp. 536–538. 1894–97.)

## Africa

**Baker**, J. G. (*Kew Bull. Misc. Inform.* 1894, pp. 67–74.) [Species of tropical Africa.]

**Hallier**, Hans. Convolvulaceae africanæ. — *In* ENGLER, A[dolf]. Beiträge zur Flora von Afrika. (*Bot. Jahrb.* XVIII. 81–160; XXVIII. pt. 1, pp. 28–54. 1894–1900.)

## Morphology

**Trécul**, A[uguste]. Observations sur les laticifères des Convolvulacées. (*Acad. Sci. Paris Compt. Rend.* LX. 825–829. 1865.)

**Petersen**, O. G. (*Bot. Jahrb.* III. 383–384. 1882.)

**Schlepegrell**, Gustav von. (*Bot. Centr.* XLIX. 259–263, 289–299, 353–360. 1892.)

**Czapek**, Friedrich. Zur Kenntniss des Milchsafsystems der Convolvulaceen. (*Akad. Wiss. Wien Sitzber.* 103, pt. 1, pp. 87–121, 5 pl. 1894.)

**Hallier**, H[ans]. Convolvulaceae in Harrar et in Somalia a DD. Robecchi-Bricchetti et doct. A. Riva lectæ. — *In* PIROTTA, R[omualdo]. Contribuzioni alla conoscenza della flora dell' Africa orientale, XVIII. (*Istit. Bot. Roma Ann.* VII. (1897–98), pp. 223–236. 1898.) — Reprinted: 14 pp. Q. n. t-p. [Roma, 1898.]

## ARGYREIA (CONVOLVULUS spec., IPOMOEIA spec.)

**Arnott**, G. A. Walker-. [*Argyrea hirsuta*, A. pilosa.] (*Leop.-Carol. Akad. Naturf. Verh.* XVIII. (X.), pt. 1, p. 356. 1836.)

**A. bracteata**: **Wight**, Robert & **Arnott**, G. A. Walker-. (*Hooker Comp. Bot. Mag.* I. 38–39, pl. 3. 1835.)

**A. Choisyana**: **Brongniart**, Ad[olphe]. (*In* LOISELEUR-DESLONGCHAMPE, J. L. A. *Herbier général de l'amateur* . . . ser. 2, III. 2 pp., pl. 64. 1843. — *Hort. Univ.* IV. 257–259, pl. 1843.)

**A. cuneata**: **Sims**, John. *Ipomoea atrosanguinea*. (*Bot. Mag.* XLVII. pl. 2170. 1820.)

— **Ker**, J. B.] *Argyrea cuneata*. (*Bot. Reg.* VIII. 661, pl. 1822.)

— **Géel**, P. C. van. (*In his Sertum botanicum* . . . 2 pp., 1 pl. 1826–32.)

**A. cymosa**: **Clarke**, C. B. & **Stapf**, [Otto]. (*Kew Bull. Misc. Inform.* 1894, p. 203.)

**A. glabra**: **Choisy**, [J. D.]. (*In* ZOLLINGER, H[einrich]. *Systematisches Verzeichniss* . . . pt. 2, pp. 128, 130–131. 1854–55. — *Also in* CHOISY, J. D. *Plantæ javanicae* . . . p. 22. 1858.)

**A. hirsuta**: **Hooker**, [Sir] W. J. *Argyrea hirsuta*. (*Bot. Mag.* LXXXII. pl. 4940. 1856.)

**A. malabarica**: **Sprengel**, K[urt]. [*Convolvulus malabaricus*.] (*In his Plantarum minus cognitarum pugillus* I., p. 14. 1813.)

**A. oblonga**: **Bentham**, George. (*In his Botany of the voyage of* . . . Sulphur, p. 133. 1844–46.)

**A. speciosa**: **Smith**, [Sir] J. E. [*Convolvulus speciosus*.] (*In his [Icones pictæ]* . . . 4 pp., pl. 17. 1790–93.)

— **Ortigger**, Hermann. (*Bot. Zeit.* VIII. 177–178. 1850.) [Structure of wood.]

**A. splendens**: **Sims**, John. *Ipomoea splendens*. (*Bot. Mag.* LIII. pl. 2628. 1826.)

## BLINKWORTHIA

**Collett**, Henry & **Hemsley**, W. B. [*Blinkworthia lycioides*.] (*Linn. Soc. Jour. Bot.* XXVIII. 94, pl. 15. 1891.)

## BONAMIA (BREWERIA)

**Du Petit-Thouars**, A. [A.]. (*In his Histoire des végétaux recueillis sur les îles de France* . . . pp. 33–34, pl. 8. 1804.

— *Also in his Histoire des végétaux* . . . îles australes d'Afrique, pp. 17–18, 32–33, pl. 5. [1806.] — *Also in his Genera nova madagascariensia* . . . p. 9. [1806.] — *Also in* ROEMER, J. J. *Collectanea*, p. 202. 1809.)

**Bailon**, H[enri]. Le Bonamia de Dupetit-Thouars. [1890.] (*Soc. Linn. Paris Bull.* II. 817. 1898.)

**B. cordata**: **Hallier**, H[ans]. — *In* SCHINZ, Hans. (*Herb. Boissier Bull.* VII. 43–44. 1899.)

**B. Menziesii**: **Gray**, A[sa]. (*Amer. Acad. Proc.* V. 336–337. 1862.)

**Bonamia Thouarsii**: **Elliot**, G. F. S[cott]. (*Linn. Soc. Jour. Bot.* XXIX. 35. 1893.)

## BREWERIA (TRICHANTHA Karst. &amp; Triana)

**B. densiflora**: **Baker**, J. G. (*Linn. Soc. Jour. Bot.* XXV. 336. 1890.)

**B. ferruginea**: **Karsten**, H. G. K. W. [*Trichantha ferruginea*.] (*Linnaea*, XXVIII. 437–438. 1856.)

**B. Heudelotii**: **Oliver**, D[aniel]. *Breweria Heudelotii* **Baker**. (*Hooker's Ic. Plant.* XXIII. pl. 2276. 1894.)

**B. hispida**: **Franchet**, A[drien]. (*In his Sertum somalense*, pp. 43–44. [1882].)

**B. mexicana**: **Villada**, M. M. Noticia y descripción de una variedad de la *Breweria mexicana* de Hemsley. [*Breweria mexicana* var. *floribunda*.] (*Naturalista*, ser. 2, II. 127–128, pl. 7. 1897.)

**B. tillaeifolia**: **Baker**, J. G. (*Linn. Soc. Jour. Bot.* XXII. 508. 1867.)

## CLADOSTIGMA

**Radlkofer**, L[udwig]. [*Cladostigma dioicum*.] [1863.] (*Naturw. Ver. Bremen Abh.* VIII. 412–416. 1884.)

**Schinz**, H[ans]. [*Cladostigma dioicum*.] (*Herb. Boissier Bull.* III. 414–415. 1895.)

— Ueber *Cladostigma hildebrandtioides* sp. n., ein Bindeglied zwischen *Cladostigma Radlk.* und *Hildebrandtia Vatke*. — Beiträge zur Kenntniss der afrikanischen Flora. (*Herb. Boissier Bull.* VII. 56–64. 1899.)

## CONVOLVULUS (RHODORHIZA)

**Vahl**, M[artin]. (*In his Symbolae botanicae* . . . I. 15–18; III. 23–33. 1790–94.)

**Bolle**, Carl. [*Rhodorrhiza*.] (*Bonplandia*, IX. 54–55. 1861.)

**C. affghanus**: **Vatke**, W[ilhelm]. (*Oesterr. Bot. Zeitschr.* XXV. 168–169. 1875.)

**C. dissectus**: **Weinmann**, J. A. [*Convolvulus chilensis*.] (*Syll. Plant. Nov. Regensb.* II. 18–19. 1825–28.)

**C. floridus**: **Jacquin**, N. J. Baron von. (*In his Icones plantarum rariorum*, I. 4, pl. 34. 1781–86. — *Also in his Collectanea*, I. 62–63. 1786.)

— **Christ**, H[ermann]. [*Convolvulus floridus* var. *densiflorus*.] (*Bot. Jahrb.* IX. 125. 1888.)

— **Constant**, A[lexandre]. *Rhodorrhiza florida*. (*Rev. Hort.* 1892, p. 156, pl.)

**C. Gortschakovii**: **Karlin**, Gregor & **Kirilow**, Johann. [*Convolvulus pungens*.] (*Soc. Nat. Moscou Bull.* [XIV.] 709. 1841.)

**C. lanuginosus**: **Pourret**, [P. A.]. [*Convolvulus argenteus*.] (*Acad. Sci. Toulouse Hist. Mém.* III. 316. 1768.)

**C. occidentalis**: **Greene**, E. L. *Notulae californicae*. (*Bot. Gaz.* VII. 93–94. 1882.)

**C. oleaeifolius**: **Curtis**, William. *Convolvulus linearis*. (*Bot. Mag.* IX. pl. 289. 1795.)

**C. pannifolius**: [**Ker**, J. B.]. *Convolvulus pannifolius*. (*Bot. Reg.* III. 222, pl. 1817.)

**C. Perraudieri**: **Cosson**, E[rnest]. (*Soc. Bot. France Bull.* III. 58–59. 1856.)

**C. scoparius**: **Ventenat**, E. P. (*In his Choix de plantes* . . . 2 pp., pl. 24. 1803.)

— **Lindley**, John. *Convolvulus scoparius*. (*Bot. Reg.* XXVII. 43, pl., misc. notes, pp. 69–71. 1841.)

## DICRANOSTYLES

**Bentham**, George. [*Dicranostyles scandens*.] (*Lond. Jour. Bot.* V. 355–356. 1846.)

## DIPTEROPELTIS

**Hallier**, Hans. *Dipteropeltis*, eine neue Poraneengattung aus Kamerun. [*Dipteropeltis poranoides*.] (*Hamburg. Wiss. Anst. Jahrb.* XVI. (1898), Beih. 3, Mitteil. Bot. Mus., pp. 1–7, 1 pl. 1899.) — Reprinted: 7 pp. 1 pl. Q. Hamburg, 1899.

## ERYCIBE (CATONIA Vahl.)

**Vahl**, Martin. [*Catonia glauca*, C. elliptica.] (*Naturh.-Selkt. Skrivt.* VI. 98–101. 1810.)

**Choisy**, [J. D.]. Note sur le genre *Erycibe*. (*Ann. Sci. Nat. Bot.* ser. 2, I. 220–224. 1834.)

## EVOLVULUS

**Deflers**, A[bert]. [*Evolvulus Lavae*.] (*Soc. Bot. France Bull.* XLIII. 121. 1896.)

**EXOAGONIUM (MARCELLIA)**

**Choisy**, [J. D.] [Note sur les Convolvulacées du Brésil et sur le Marcellia, genre nouveau de cette famille. [Marcellia villosa.] (*Soc. Phys. Hist. Nat. Genève Mém.* X 439-444, 1 pl. 1843.)—*Reprinted*: 8 pp. 1 pl. sq. Q. Genève, 1844.]

**HEWITTIA**

**Ohodat**, R[obert] & **Boulet**, C[harles]. Le genre Hewittia Wight. (*Herb. Boissier Bull.* I. 191-196, il. 1893.)  
Hewittia Barbeyana, n. sp.

**HILDEBRANDTIA**

**Vatke**, Wilhelm]. [Hildebrandtia africana.]—In **BRAUN**, Alexander. (*Akad. Wiss. Berlin Monatsber.* 1876, pp. 864-865. 1877.)

**Hallier**, Hans. Über Hildebrandtia Vatke, eine zweite diöscische Convolvulaceen-Gattung. (*Bot. Jahrb.* XXV. 510-516. 1898.)—*Separate*: t-p-c. Leipzig, 1898.

**Moore**, S. [Le M.]. (*Jour. Bot.* XXXVII. 405-407, 1 pl. 1899.)

**HUMBERTIA (ENDRACHIUM, THOUNIA Smith)**

**Smith**, J. E. [Thouinia spectabilis.] (*In his Plantarum icones hactenus ineditae* . . . f. 7, pl. 1789-91.)

**Trattinick**, Leopold. [Endrachim madagascariense.] (*In his Archiv der Gewächskunde*, II. 1, 1 pl. 1812-14.)

**Baillon**, H[enri]. Sur l'organisation des Humbertia. [1889.] (*Soc. Linn. Paris Bull.* II. 814-815. 1898.)

**IPOMOEA (BOMBYCOSPERMUM; CONVULVULUS spec.)**

**Silva Manso**, A. L. P. da. [Convolvulus puniceus, C. polyrhizos.] (*In his Enumeração das substancias brazileiras* . . . p. 18. 1836.)

**Gardner**, George. (*Lond. Jour. Bot.* I. 180-181. 1842.) [South American species.]

**Rose**, J. N. Some notes on tree Ipomoeas of Mexico. (*Gard. & For.* VII. 366-367, il. 58-59. 1894.)

**Randl**, A. B. New African Convolvulaceae. (*Jour. Bot.* XXXIV. 36-39. 1896.)

**Hallier**, Hans. Convolvulaceae a Dr. Alfr. Pospischil anno 1896 in Africa orientali collectae et in herbario Universitatis vindobonensis conservatae. (*Akad. Wiss. Wien Sitzber.* CVII. pt. 1, pp. 48-52. 1896.)

— Ueber Bombycospermum Presl, eine Dicotylengattung von bisher noch zweifelhafter Stellung. (*Hamburg. Wiss. Anst. Jahrb.* XVI. (1898), Beih. 3, Mitteil. Bot. Mus., pp. 57-62. 1899.)—*Separate*: t-p. Hamburg, 1899.

**I. acuminata**: [Ker, J. B.] Ipomoea mutabilis. (*Bot. Reg.* I. 39, pl. 1815.)

— **Nees von Esenbeck**, T. F. L. & **Sinning**, Wilhelm]. [Ipomoea mutabilis.] (*In their Sammlung* . . . pp. 13-15, pl. 1831.)

**I. adenioides**: **Schinz**, Hans. (*Bot. Ver. Brandenb. Verh.* XXX. Abh. pp. 270-271. 1889.)

**I. alatipes**: **Hooker**, [Sir] W. J. Ipomoea alatipes. (*Bot. Mag.* LXXXVIII. pl. 5330. 1862.)

**I. albivenia**: **L[indley]**, J[ohn]. Convolvulus albivenius. (*Bot. Reg.* XIII. 1116, pl. 1827.)

**I. ampullacea**: **Fernald**, M. L. (*Amer. Acad. Proc.* XXXIII. 89-90. 1896.)

**I. argyreoides**: **Dietrich**, D. N. F. [Ipomoea cana.] (*In his Flora universalis* . . . Neue Folge . . . pl. 47. 1849-56.)

**I. aurea**: **Brandege**, T. S. (*California Acad. Sci. Proc.* ser. 2, II. (1889), p. 188. 1890.)

**I. baalan**: **Montrousier**, [Xavier]. (*Acad. Sci. Lyon Mém. Sect. Sci.* ser. 2, X. 238. 1860.)

**I. bombycina**: **Presl**, K. B. [Bombycospermum mexicanum.] (*In his Reliquiae Haenkeanae* . . . II. 137, pl. 71. [1835-36.]

**I. Cavanillesii**: **Cavanilles**, A. J. [Ipomea pentaphylla.] (*In his Icones et descriptiones* . . . III. 29, [54], pl. 256. 1794.)

**I. cicutricosa**: **Baker**, J. G. (*Kew Bull. Misc. Inform.* 1895, p. 221.)

**I. citrina**: **Schinz**, Hans. (*Herb. Boissier Bull.* VI. 547. 1898.)

**I. crinigera**: **Oliver**, D[aniel]. Ipomoea crinigera Oliv. (*Hooker's Ic. Plant.* XXV. pl. 2437. 1896.)

**I. Cruckshanksii**: **Hooker**, [Sir] W. J. & **Arnott**, G. A. **Walker**]. [Convolvulus filifolius.] (*In their Botany of Capt. Beechey's voyage* . . . p. 35. [1830]-41.)

**Ipomoea digitata**: **Andrews**, Henry. Ipomoea insignis. [1811.] (*Andrews Bot. Rep.* X. pl. 636.)

— **Hooker**, [Sir] W. J. Ipomoea platensis. (*Bot. Mag.* LXV. pl. 3685. 1839.)

— **Grah[am]**, Robert]. Ipomoea platensis. (*Maunder's Bot. V.* 2 pp., pl. 205. [1842.]

**I. discoidesperma**: **Smith**, J. D. (*Bot. Gaz.* XIV. 27-28. 1889.)

**I. ficifolia**: **Paxton**, Joseph. Ipomoea ficifolia. (*Paxton's Mag. Bot.* IX. 25-26, 1 il., pl. 1842.)

**I. Ghikae**: **Schweinfurth**, G[eorg] & **Volkans**, G[eorg]. (*In GHIKA*, N. D. Cinq mois au pays des Somalis, p. 209. 1896.)

**I. gossypina**: **Defflers**, A[bert]. (*In his Voyage au Yemen*, pp. 174-175. 1839.)

**I. goyazensis**: **Hooker**, [Sir] W. J. Ipomoea (Strophipomoea) Goyazensis Gardn. (*Hooker's Ic. Plant.* V. pl. 479. 1842.)

**I. hederifolia**: [Ker, J. B.] Ipomoea sanguinea. (*Bot. Reg.* I. 9, pl. 1815.)

— **Sims**, John. Ipomoea sanguinea. (*Bot. Mag.* XLII. pl. 1769. 1815.)

**I. holosericea**: **Weinmann**, J. A. [Ipomoea bifida.] (*Syll. Plant. Nov. Regensb.* II. 17-18. 1825-28.)

**I. Horsfalliae**: **Hooker**, [Sir] W. J. Ipomoea Horsfalliae. (*Bot. Mag.* LXI. pl. 3315. 1834.)

— **Knowles**, G. B. & **Westcott**, Frederic. Ipomoea Horsfalliae. (*Floral Cab.* I. 61-62, pl. 29. 1837.)

— [Maunder, Benjamin.] Ipomoea Horsfalliae. (*Maunder's Bot.* I. 2 pp., pl. 31. [1837.]

— **Neumann**, [Auguste]. Ipomoea Horsfalliae Hook. (*Hort. Univ.* I. 12-13. 1839.)

**I. Lambii**: **Fernald**, M. L. (*Bot. Gaz.* XX. 535-536. 1895.)

**I. Leari**: **Paxton**, Joseph. Ipomoea Leari. (*Paxton's Mag. Bot.* VI. 267-268, pl. 1839.)

— [Lemaire, Charles.] Ipomée de Lear. (*Hort. Univ.* II. 7-10, pl. 46. 1841.)

— **Lemaire**, Charles. (*In LOISELEUR-DESLONGCHAMPS*, J. L. A. Herbar général de l'amateur . . . ser. 2, II. 2 pp., pl. 41. 1841.)

**I. Mendesii**: **Welwitsch**, F[riedrich]. (*In his Apontamentos phyto-geographicos* . . . pp. 584-585. 1858.)

**I. Morongii**: **Morong**, Thomas & **Britton**, N. L. (*New York Acad. Sci. Ann.* VII. 171. 1892-94.)

**I. murucoides**: **Hemsley**, W. B. (*In his Biologia centrali-americana* . . . Botany . . . II. 390-391, pl. 61. 1861-82.)

— **Watson**, S[erenol]. [Ipomoea murucoides var. glabrata.] (*Amer. Acad. Proc.* XXII. 440. 1867.)

**I. nerifolia**: **Hooker**, [Sir] W. J. Ipomoea (Orthipomoea) nerifolia Gardn. (*Hooker's Ic. Plant.* V. pl. 471. 1842.)

**I. palmata**: **Jacquin**, N. J. Baron von. [Ipomea stipulacea.] (*In his Plantarum rariorum Horti* . . . schoenbrunnensis . . . icones, II. 39, pl. 199. 1797.)

— **Sims**, John. Convolvulus cairicus. (*Bot. Mag.* XIX. pl. 699. 1804.)

— **Géel**, P. C. van. [Convolvulus cairicus.] (*In his Sertum botanicum* . . . 2 pp., 1 pl. 1828-32.)

— **Reichenbach**, H. G. L. [Convolvulus cairicus.] (*In his Flora exotica* . . . III. 5, pl. 1835.)

**I. precox**: **Sauvage**, F. A. (*Acad. Cienc. Med. Fis. Nat. Habana Anal.* VII. 46. 1870-71.)

**I. repanda**: [Salisbury, R. A.] (*In his Paradisus londinensis* . . . II. 81, pl. 81. [1807.]

**I. Rudolphii**: **Ledebour**, K. F. & **Adlerstam**, J. P. [Ipomoea bracteata.] (*In their Dissertatio* . . . sistens plantarum domingensium decadem, pp. 12-13. 1805.)

**I. shirensis**: **Oliver**, D[aniel]. Ipomoea shirensis Oliv. (*Hooker's Ic. Plant.* XV. 58-59, pl. 1474. 1833-85.)

**I. sinuata**: **Ferguson**, W[illiam]. The Noyau or Noyeau vine or plant: Ipomoea sinuata Ortega. (*Pharm. Jour.* ser. 3, XV. (1884-85), pp. 147-148. 1885.)

**I. texana**: **Coulter**, J. M. (*Contrib. United States Nat. Herb.* I. no. 2, p. 45. 1890.)

**I. triloba**: **Ledebour**, K. F. & **Adlerstam**, J. P. [Ipomoea clausa.] (*In their Dissertatio* . . . sistens plantarum domingensium decadem, pp. 14-15. 1805.)

- Ipomoea venosa:** Loiseleur-Dealongchamps, J. L. A. (*In his Herbarium général . . . VI. 388, pl. 1823.*)  
 — **Drapiez,** [Auguste]. (*In his Herbarium de l'amateur . . . VI. 387, pl. 1833.*)  
**I. ventricosa:** Colla, [Luigi]. [*Convolvulus ventricosus.*] (*In his Hortus ripulensis, pp. 37-38. 1824.*)  
**I. violacea:** Witte, Louis. (*In his Ueber den Bau des Holses einiger Lianen, pp. 43-44. 1836.*)  
**I. Wolcottiana:** Rose, J. N. (*Contrib. United States Nat. Herb. I. no. 9, p. 343. 1895.*)

**JACQUEMONTIA** (CONVOLVULUS spec.)

- J. ferruginea:** Wawra [von Fernsee], Heinrich, Ritter. [*Jacquemontia ferruginea var. hirsuta.*] (*In his Botanische Ergebnisse . . . p. 91. 1866.*)  
**J. violacea:** [Ker, J. B.] *Convolvulus pentanthus.* (*Bot. Reg. VI. 439, pl. 1820.*)  
 — Sims, John. *Convolvulus pentanthus.* (*Bot. Mag. XLVII. pl. 2151. 1820.*)  
 — Paxton, Joseph. *Convolvulus pentanthus.* (*Paxton's Mag. Bot. VI. 219-220, pl. 1839.*)

**LEPISTEMON**

- Oliver, D[aniel]. *Lepistemon africanum* Oliv. (*Hooker's Ic. Plant. XIII. 54-55, pl. 1270. 1877-79.*)  
 Mueller, [Ferdinand, Baron] von. Additions to the Queensland flora by Dr. Lucas. (*Victor. Nat. II. 74-76. 1888.*) [*Lepistemon Lucae.*]

**LYSIOSTYLES**

- Bentham, George. [*Lysiostyles scandens.*] (*Lond. Jour. Bot. V. 356-357. 1846.*)

**MARIPA** (MOUROUCOA)

- Bentham, George. (*Lond. Jour. Bot. V. 351-352. 1846.*) [*South American species.*]  
 Martius, [K. F. P.] von. Mouroucoa Aubl., eine ächte Convolvulaceen-Gattung. (*Akad. Wiss. München Sitzber. 1861, pt. 1, pp. 578-580.*)  
 Rodrigues, J. B. [*Maripa paniculata.*] (*Vellozia, ed. 2, I. (1885-88), pp. 59-60; III. pl. 16. 1891.*)

**NEUROPELTIS**

- Delessert, Benj[amin]. [*Neuropeltis racemosa.*] (*In his Icones selectae, V. 41, pl. 96. 1846.*)

**OPERCULINA**

- Rodrigues, J. B. [*Operculina violacea.*] (*Vellozia, ed. 2, I. (1885-88), pp. 60-61; III. pl. 16. 1891.*)

**PORANA** (DUPERREYA)

- P. obtusa:** Balfour, I. B. (*Roy. Soc. Edinb. Proc. XII. (1882-84), p. 83. 1884.*)  
**P. paniculata:** Hooker, [Sir] J. D. *Porana paniculata.* (*Bot. Mag. CXVIII. pl. 7240. 1892.*)  
**P. racemosa:** Jacquin, J. F. Baron von. (*In his Eclogae plantarum . . . II. 11, pl. 165. 1844.*)  
**P. sericea:** Gaudichaud-Beaupré, Charles. [*Duperreya sericea.*] (*In his Voyage autour du monde . . . exécuté sur les corvettes de S. M. l'Uranie . . . Botanique, p. 452, pl. 63. 1826.*)  
**P. spectabilis:** Kunz, S[ulpiz]. Descriptions of three new species of Porana. (*Jour. Bot. XI. 136-138. 1873.*)

**PREVOSTEA**

- Bentham, George. [*Prevostea africana.*] (*In Hooker, [Sir] W. J. Niger flora, pp. 469-470, pl. 46. 1849.*)  
 Klotzsch, [J.] F. [*Prevostea mossambicensis.*] (*In Peters, W. C. H. Naturwissenschaftliche Reise nach Mossambique . . . pp. 244-245, pl. 39. 1862-64.*)  
 Dammer, U[do]. Zur Kenntnis der *Prevostea alternifolia* (Pl.) Hall. (*Bot. Jahrb. XXIII. Beibl. no. 57, pp. 57-58. 1897.*)  
 Durand, Th[éophile] & De Wildeman, É[mile]. [*Prevostea Cabrae.*] (*Soc. Bot. Belg. Bull. XXXIX. pt. 2, pp. 70-71. 1900.*)

**RIVEA**

- Hallier, Hans. *Sycadenia*; eine neue Section der *Argyreieen*-gattung *Rivea*. [*Rivea stenosphon.*] (*Hamburg. Wiss. Anst. Jahrb. XVI. (1898), Beih. 3, Mitteil. Bot. Mus., pp. 9-16. 1899.*) — *Separate*: t-p. Hamburg, 1899.

**SEDDERA** (BREWERIA spec.)

- Vicary, N. [*Breweria evolvuloides.*] (*Ann. Mag. Nat. Hist. ser. 2, I. 430. 1848.*)  
 Schinz, Hans. [*Seddera repens.*] (*Herb. Boissier Bull. VI. 530-531. 1898.*)

**WILSONIA** (FRANKENIA spec.)

- Hooker, [Sir] W. J. *Frankenia cymbifolia.* (*Hooker's Ic. Plant. III. pl. 265. 1840.*)

## 199. POLEMONIACEAE

- Don, David. Observations on the natural family of plants called Polemoniaceae; with descriptions of the genera belonging to it, and of a genus improperly referred to that order by botanists. (*Edinb. Philos. Jour. VII. 283-291. 1822.*)

*Cantua theaeifolia* (p. 289)

- Observations on a new natural family of plants to be called Cobaceae. (*Edinb. Philos. Jour. X. (1823-24), pp. 109-112. 1824.*)

- Bentham, George. Polemoniaceae. (*In Candolle, A. P. de & Alphonse de. Prodrum . . . IX. 302-322. 1845.*)

- Peter, Adolf. Polemoniaceae. (*In Engler, A[dolf] & Prantl, K[arl]. Die natürlichen Pflanzenfamilien, IV. pt. 3<sup>a</sup>, pp. 40-54, 377, il. 18-24; Nachträge, p. 289; Nachträge II., p. 63. 1897-1900.*)

**BONPLANDIA**

- Cavanilles, A. J. Descripción del genero Bonplandia, y de otras plantas. (*Anal. Hist. Nat. Madrid, II. 131-142, pl. 20-21. 1800.* See pp. 131-132, pl. 20.)

**CANTUA**

- Jussieu, A. L. Mémoire sur le Cantua, genre de plantes de la famille des Polémoniées. (*Mus. Hist. Nat. Paris Ann. III. 113-119, pl. 7-8. 1804.*)

- Schlegel, Gustav von. (*Bot. Centr. XLIX. 229. 1892.*) [*Histological.*]

- C. bicolor:** L[emaire], Ch[arles]. *Cantua bicolor* Ch. L. (*Flore Serr. III. 242<sup>b</sup>. 1847.*)

- M[orreja], [Charles]. *Cantua bicolor* (*Cantua à deux couleurs.*) (*Soc. Agric. Bot. Gand Ann. IV. 91-92, pl. 184. 1848.*)

- Paxton, Joseph. *Cantua bicolor.* (*Paxton's Mag. Bot. XV. 219-220, pl. 1849.*)

- Hooker, Sir W. J. *Cantua bicolor.* (*Bot. Mag. LXXXIX. pl. 4729. 1853.*)

- L[emaire], Charles. *Cantua bicolor.* (*Jard. Fleur. IV. 2 pp., pl. 429. 1854.*)

- C. buxifolia:** Cavanilles, A. J. [*Cantua ovata.*] (*In his Icones et descriptiones . . . IV. 42-43, pl. 363. 1797.*)

- Cavanilles, A. J. [*Cantua tomentosa.*] (*In his Icones et descriptiones . . . IV. 43, pl. 364. 1797.*)

- L[emaire], Ch[arles]. *Cantua buxifolia* (*bicolor* Nob.), *Cantua à feuilles de buis.* (*Flore Serr. IV. 2 pp., pl. 343. 1848.*)

- Hooker, Sir W. J. *Cantua buxifolia.* (*Bot. Mag. LXXXVII. pl. 4582. 1851.*)

- P[lanchon], J. E. *Cantua dependens*, *Cantua à fleurs pendantes.* (*Flore Serr. VII. 11-12, pl. 650. 1851-52.*)

- L[emaire], Charles. *Cantua buxifolia.* (*Jard. Fleur. II. 2 pp., pl. 115. 1852.*)

- Lindley, John & Paxton, Joseph. The Box-leaved *Cantua* (*Cantua buxifolia*). (*Paxton's Flow. Gard. II. 61-62, pl. 49. 1853.*)

- C. pyrifolia:** Hooker, Sir W. J. *Cantua pyrifolia.* (*Bot. Mag. LXXXIV. pl. 4386. 1848.*)

- L[emaire], Ch[arles]. *Cantua pyrifolia*, *Cantua à feuilles de Poirier.* (*Flore Serr. IV. 2 pp., pl. 383. 1848.*)

- M[orreja], [Charles]. *Cantua pyrifolia* Juss. (*Cantua à feuilles de Poirier.*) (*Soc. Agric. Bot. Gand Ann. IV. 333-334, pl. 214. 1848.*)

- C. rubra:** Andrews, Henry. *Cantua coronopifolia.* [1806.] (*Andrews Bot. Rep. VI. pl. 415.*)

**COBAEA** (ROSENBERGIA)

- Don, David. Observations sur la nouvelle famille des Cobacées. (*Ann. Sci. Nat. III. 108-111. 1824.*)

- Behren, W. [J.]. Der Bestäubungsmechanismus bei der Gattung *Cobaea* Cavanilles. (*Flora, LXIII. 403-410. 1880.*) — *Reprinted*: 8 pp. O. n. t-p. [Regensburg, 1880.]

**Cobaea gracilis:** Ørsted, A. S. [*Rosenbergia gracilis*.] (*Naturh. For. Kjøbenhavn Vidensk. Meddel.* 1856, pp. 30-32. 1857.)

**C. minor:** Martens, Martin & Galeotti, H. G. (*Acad. Sci. Belg. Bull.* XII. pt. 2, p. 276. 1845.)

**C. penduliflora:** Hooker, Sir J. D. *Cobaea penduliflora*. (*Bot. Mag.* XCV. pl. 5757. 1869.)

— **H[outte]**, L[ouis] van. *Cobaea penduliflora* J. D. Hook. (*Flore Serr.* XVIII. 3, pl. 1821. 1869-70.)

**C. scandens:** Cavanilles, A. J. (*In his Icones et descriptiones* . . . I. 11-12, pl. 16-17; V. 69. 1791-99.)

— **Jacquin**, N. J. Baron von. (*In his Fragmenta botanica* . . . pp. 39-40, pl. 87. [1800]-09.)

— **Desfontaines**, [René]. (*Mus. Hist. Nat. Paris Ann.* II. 30-32. 1803.)

— **Loiseleur-Deslongchamps**, J. L. A. (*In his Herbarium général*, I. 52, pl. 1816.)

— **Drapiez**, [Auguste]. (*In his Herbarium de l'amateur* . . . IV. 291, pl. 1830.)

— **Scholtz**, Max. Die Orientirungsbewegungen des Blüthenstieles von *Cobaea scandens* Cav. und die Blüthenrichtung dieser Art. (*Beitr. Biol. Pflanz.* VI. 305-336, 10 il., pl. 6-7. 1893.)

— **Massart**, [Jean]. (*Soc. Bot. Belg. Bull.* XXXIII. pt. 1, p. 183, il. 35. 1894.) [Morphological.]

— **Lawson**, A. A. Some observations on the development of the karyokinetic spindle in the pollen-mother-cells of *Cobaea scandens* Cav. (*California Acad. Sci. Proc.* ser. 3, Bot. I. (no. 5), pp. 169-188, pl. 33-36. 1896.)

— **Olos**, [Dominique]. De la nature préliminaire des sépales du *Cobaea scandens* et peut-être aussi de follicules. — Glanes de faits de morphologie végétale, X. (*Acad. Sci. Toulouse Bull.* II. (1898-99), pp. 144-145. 1899.)

#### GILIA (LEPTODACTYLON)

**G. californica:** Hooker, Sir W. J. & Arnott, G. A. W[alker]. [*Leptodactylon californicum*.] (*In their Botany of Capt. Beechey's voyage* . . . p. 369, pl. 89. 18[30]-41.)

— **Hooker**, Sir W. J. *Leptodactylon californicum*. (*Bot. Mag.* LXXXI. pl. 4872. 1855.)

— **Lemaire**, Charles. [*Leptodactylon californicum*.] (*Ill. Hort.* II. 90. 1855.)

— **Lemaire**, Charles. *Leptodactylon californicum*. (*Ill. Hort.* III. 2 pp., pl. 96. 1856.)

**G. gloriosa:** Brandegee, T. S. (*California Acad. Sci. Proc.* ser. 2, II. (1889), pp. 184-185, pl. 9. 1890.)

**G. Veatchii:** Greene, E. L. (*California Acad. Sci. Bull.* I. (1884-86), pp. 198-199. 1896.)

#### LOESELIA (Hortzia)

**Cavanilles**, A. J. [*Hoitzia coccinea*.] (*In his Icones et descriptiones* . . . IV. 43-44, pl. 365. 1797.)

#### PHLOX

**Lindley**, John. *Phlox speciosa*. (*Bot. Reg.* XVI. 1351, pl. 1830.)

**Loiseleur-Deslongchamps**, J. L. A. [*Phlox ovata*.] (*In his Nouvel herbarium de l'amateur* . . . 2 pp., pl. 48. 1838.)

### 200. HYDROPHYLLACEAE

**Peter**, A[dolf]. Hydrophyllaceae. (*In ENGLER, A[dolf] & PRANTL, K[arl]*. Die natürliche Pflanzenfamilien, IV. pt. 3<sup>a</sup>, pp. 54-71. 1892.)

#### ERIODICTYON

**Bentham**, George. (*In his Botany of the voyage of* . . . Sulphur, pp. 35-36. 1844-46.)

**Nuttall**, Thomas. [*Eriodictyon angustifolium*.] [1848.] (*Acad. Nat. Sci. Philadelphia Jour.* ser. 2, I. 181. 1847-50. — *Acad. Nat. Sci. Philadelphia Proc.* IV. (1848-49), p. 23. 1850.)

**Holthausen**, W. C. Sur l'*Eriodictyon californicum*. (*Jour. Pharm. Chim. Paris*, ser. 5, IV. 606. 1861.) — *From: "Jour. Chem. Soc.* II. 105. 1881." — *Deutsch. Chem. Ges. Ber.* XIV. 1112.

**Greene**, E. L. [*Eriodictyon sessilifolium*, E. Lobbii.] (*California Acad. Sci. Bull.* I. (1884-86), pp. 201-202. 1886.)

**Eastwood**, Alice. Two species of *Eriodictyon* heretofore included under *Eriodictyon tomentosum*. [*Eriodictyon niveum*, E. Traskiae.] — Studies in the herbarium and the field, II. (*California Acad. Sci. Proc.* ser. 3, Bot. I. (no. 3), pp. 129-131, pl. 10. 1896.)

#### HYDROLEA (LYCIUM spec.)

**H. elegans:** Linné, Carl von. [*Lycium capsulare*.] (*In his Centuria plantarum*, pt. 2, p. 11. 1756.)

**H. spinosa:** [Ker, J. B.] *Hydrolea spinosa*. (*Bot. Reg.* VII. 566, pl. 1821.)

— **Faxton**, Joseph. *Hydrolea spinosa*. (*Paxton's Mag. Bot.* XIII. 247-248, pl. 1847.)

#### WIGANDIA

**Hooker**, Sir W. J. & **Arnott**, G. A. W[alker]. [*Wigandia californica*.] (*In their Botany of Capt. Beechey's voyage* . . . p. 364, pl. 88. 18[30]-41.)

**Choisy**, [J. D.]. Description des *Hydroleacées*. (*Soc. Phys. Hist. Nat. Genève Mém.* VI. 95-122, 1 il., 3 pl. 1833.)

### 201. BORRAGINACEAE

#### Taxonomy

**Lehmann**, J. G. C. *Plantae e familia Asperifoliarum nuciferae*. 2 vol. ([12]+478+9 pp.) sq. Q. Berolini, 1818.

**Chamisso**, Adal[bert] von. (*Linnaea*, IV. 435-493, 1 pl. 1829.)

**Candolle**, A. P. de. *Borragineae*. (*In CANDOLLE, A. P. de & A[phonse] de. Prodrum* . . . IX. 466-559. 1845.)

— *Borragineae*. Tribus IV. *Borragineae*. (*In CANDOLLE, A. P. de & A[phonse] de. Prodrum* . . . X. 1-178. 1846.)

**Miers**, John. On the *Ehretiaceae*. (*In his Contributions to botany*, II. 224-256, pl. 85-87. 1860-69.)

— Observations on some of the *Heliotropiceae*. (*In his Contributions to botany*, II. 190-215, pl. 53. 1860-69.)

**Baillon**, H[enri]. *Organogénie florale des Cordiacées*. (*Adansonia*, III. 1-7, 1 pl. 1862-63.)

**Miers**, John. Observations on some of the *Heliotropiceae*. (*Ann. Mag. Nat. Hist.* ser. 4, II. 121-133, 191-204. 1868.)

— On the *Ehretiaceae*. (*Ann. Mag. Nat. Hist.* ser. 4, III. 106-112, 199-210, 300-313. 1869.)

— On the *Auxemmeae*, a new tribe of the *Cordiaceae*. [1875.] (*Linn. Soc. Trans. Bot.* I. 23-36, pl. 5-8. 1880.)

**Baillon**, H[enri]. Reconstitution de la famille des *Borraginacées*. [1890.] (*Soc. Linn. Paris Bull.* II. 828-831, 857-859. 1898.)

**Gürke**, M[aximilian]. *Borraginaceae (Asperifoliaceae)*. (*In ENGLER, A[dolf] & PRANTL, K[arl]*. Die natürlichen Pflanzenfamilien, IV. pt. 3<sup>a</sup>, pp. 71-131, 377, il. 32-53; Nachträge, pp. 289-290; Nachträge II., pp. 63-64. 1897-1900.)

#### Central and South America

**Chamisso**, Adal[bert] von & **Schlechtendal**, [D. F. L.] von. (*Linnaea*, V. 114-116; VI. 379-380. 1830-31.)

**Schlechtendal**, D. F. L. von. [*Asperifoliae*.] (*Linnaea*, VI. 754-756. 1831.)

**Chamisso**, Adal[bert] von. [*Asperifoliae*.] (*Linnaea*, VIII. 113-130, 512. 1833.)

**Fresenius**, Georg. *Cordiaceae, Heliotropiceae et Borragineae*. [1857.] (*In MARTIUS, K. F. P. von & others*. *Flora brasiliensis*, VIII. pt. 1, col. 1-64, 207-214, pl. 1-13. 1857-96.)

**Warming**, E[ugen]. [*Asperifoliaceae*.] (*Naturh. For. Kjøbenhavn Vidensk. Meddel.* ser. 2, IX. (1867), pp. 15-24, il. 1868.)

**Rusby**, H. H. (*Torr. Bot. Club Bull.* XXVI. 145-149. 1899.)

#### Africa

**Vatke**, Wilh[elm]. (*Linnaea*, XLIII. 314-323. 1862.) [*Species of tropical Africa*.]

**Gürke**, M[aximilian]. *Borraginaceae africanae*. — *In ENGLER, A[dolf]*. Beiträge zur Flora von Afrika. (*Bot. Jahrb.* XXVIII. pt. 3, pp. 306-313. 1900.)

#### Morphology

**Resanoff**, S. 1866. — See vol. I. 122: MORPHOLOGY AND ANATOMY. EMBRYOLOGY.

**Wretschko**, Mathias. Beitrag zur Entwicklung der Inflorescenz in der Familie der *Asperifolien*. 23 pp. O. Wien, 1866.† (Akademisches Gymnasium in Wien. Jahresbericht.)

**Miers**, John. On the comparative carpel structure of the *Ehretiaceae* and *Cordiaceae*. (*Ann. Mag. Nat. Hist.* ser. 4, III. 383-388. 1869. — Also in his Contributions to botany, II. 256-261. 1860-69.)

**Kauffmann**, N[icolaus]. Ueber die Bildung des Wickels bei den *Asperifolien*. (*Soc. Nat. Moscou Nouv. Mém.* XIII. pt. 3, pp. 237-251, pl. 23. 1871.)

**Čelakovský**, L[adislav]. Über die Inflorescenzen der *Borragineen*. (*Böhm. Ges. Wiss. Sitzber.* 1874, pp. 73-78, 1 il.)



- Vesque, J[ulien].** (*Ann. Sci. Nat. Bot. ser. 7, I. 294-297, pl. 14. 1885.*)
- Olbers, Alida.** Om fruktväggens byggnad hos Borragineerna. 33 pp. 2 pl. (*Svensk. Vetensk. Akad. Bih. XIII. afd. 3, pt. 2. 1887.*)
- Schibler, Wilhelm.** Beiträge zu einer vergleichend-systematischen Anatomie des Blattes und Stengels der Boragineen. (Diss.) 65 pp. O. Bern, 1887.
- Mes, Carl.** Morphologische und anatomische Studien über die Gruppe der Cordieae. (*Bot. Jahrb. XII. 526-588, pl. 4-5. 1890.*) — Reprinted: (Diss.) 65 pp. 2 pl. O. Leipzig, 1890.
- Pomrencke, W[erner].** (*Bot. Gart. Breslau Arbeit. I. 58-59, pl. 1. 1892.*) [Structure of wood.]
- Schlepegrell, Gustav von.** (*Bot. Centr. XLIX. 230-231, 257-259. 1892.*)
- Jodin, Henri.** Structure anatomique générale de la tige des Borraginees. (*Assoc. Franç. Avanc. Sci. Compt. Rend. XXIV. (1895), pt. 2, pp. 623-625. 1896.*)

## AUXEMMA

- Taubert, P[aul].** [Auxemma Glasiioviana.] (*Bot. Jahrb. XV. Beibl. no. 34, pp. 11-12. 1893.*)

## BOURRERIA (BEURERIA, CREMATOMIA, MORELOSIA; EHRETIA spec.)

- Miers, John.** [Crematomia Guildingiana.] (*In his Contributions to botany, II. 246-247, pl. 87. 1860-69.*)
- Grisebach, A. [H. R.].** [Beureria.] (*Amer. Acad. Mem. new ser. VIII. pt. 2, p. 528. 1863.*) [Central American species.]
- B. divaricata: Candolle, A. P. de.** [Ehretia divaricata.] (*In his Catalogus plantarum Horti . . . monspeliensis, pp. 108-109. 1813.*)
- B. formosa: Hemslay, W. B.** (*In his Diagnoses plantarum novarum . . . mexicanarum . . . pp. 34-35. 1878-80.* — *Aleo in his Biologia centrali-americana . . . Botany, II. 369, pl. 59. 1881-82.*)
- B. grandiflora: Bertoloni, Ant[onio].** [Beureria grandiflora.] (*In his Florula guatimalensis . . . pp. 10-11. 1840.*)
- B. havanensis: Miers, John.** (*In his Contributions to botany, II. 238-239, pl. 86. 1860-69.*)
- B. huanita: La Llave, P[ablo] de & Lexarra, J[uan].** [Morelosia huanita.] (*In their Novorum vegetabilium descriptiones, I. 1-2. 1824.*)
- B. litoralis: Smith, J. D.** (*Bot. Gaz. XXV. 150-151. 1896.*)
- B. recurva: Desfontaines, [René].** [Ehretia Bourreria.] (*Mus. Hist. Nat. Paris Ann. I. 279-280. 1802.*)
- B. sonorae: Watson, S[ereno].** (*Amer. Acad. Proc. XXIV. 62. 1869.*)
- B. succulenta: Jacquin, N. J. Baron von.** [Beureria succulenta.] (*In his Observationum botanicarum . . . pars II., pp. 2-3, pl. 26. 1767.*)

## CIENKOWSKYA

- Regel, Ed[uard] von.** (*In his Index seminum . . . Hortus . . . petropolitanus . . . 1858, pp. 48-49.*)
- Baillon, H[enri].** Sur les genres Eulobus, Cienkowskia et Dracontomelon. [1877.] (*Soc. Linn. Paris Bull. I. 121-123. 1889.*)

## COLDENIA (PTILOCALYX)

- Torrey, John & Gray, Asa.** [Ptilocalyx Greggii.] (*Rep. Explor. Surv. Mississippi Pacif. Oc. II. 170, pl. 8. 1855.*)

## CORDIA (GERASCANTHUS, HEMIGYMNIA, MACRIA, VARRONIA; EHRETIA spec, PURKINJIA spec.)

- Desvaux, N. A.** Mémoire sur le genre Varronia. (*Jour. Bot. Soc. Bot. I. 257-281, pl. 9-10. 1808.*)
- Ohamisso, Adal[bert] von.** (*Linnaea, IV. 471-492. 1829.*)
- Thomson, Thomas.** Note on the genus Hemigymnia Griffith. (*Linn. Soc. Jour. Bot. II. 126-128. 1858.*)
- Spruce, Richard.** (*Linn. Soc. Jour. Bot. V. 11. 1861.*) [Morphological.]

## Central and South America

- Ohamisso, Adal[bert] von & Schlechtendal, D. F. L. von.** (*Linnaea, V. 115-116; VI. 380. 1830-31.*)
- Ohamisso, Adal[bert] von.** (*Linnaea, VIII. 121-130, 512. 1833.*)
- Martius, K. F. P. von.** [Gerascanthus.] (*Flora, XXI. pt. 2. Beibl. pp. 86-88. 1838.*)

- Martens, Martin & Galeotti, H. G.** (*Acad. Sci. Belg. Bull. XI. pt. 2, pp. 329-332. 1844.*)
- Hooker, Sir J. D.** (*Linn. Soc. Trans. XX. 198-200. 1851.*)
- Torrey, John.** [Cordia Greggii, C. Boissieri.] (*In Emory, W. H. Report on the United States and Mexican boundary survey . . . II., pt. 1, pp. 135-136. 1859.*)
- Andersson, N. J.** [Varronia.] (*In his Ora Galapagos-Jarnes vegetation, pp. 82-84, pl. 11. 1881.*)
- Warming, E[ugen].** (*Naturh. For. Kjøbenhavn Vidensk. Meddel. ser. 2, IX. (1867), pp. 2-15, il. 1888.*)
- Taubert, P[aul].** (*Bot. Jahrb. XV. Beibl. no. 38, pp. 11-15. 1893.*)
- Rose, J. N.** (*Contrib. United States Nat. Herb. I. no. 9, p. 342. 1895.*)
- Rusby, H. H.** (*Torr. Bot. Club Mem. VI. 82-83. 1896-99.*)

## Asia

- Beccari, Odo[ardo].** (*In his Malesia, II. 282-284, il. 17. 1894-86.*)

## Africa

- Balfour, I. B.** [Cordia obovata, C. obtusa.] (*Roy. Soc. Edinb. Proc. XII. (1882-84), pp. 80-81. 1884.*)
- Baker, [J. G.].** (*Kew Bull. Misc. Inform. 1894, pp. 26-28.*) [Species of tropical Africa.]
- Gürke, [Maximilian].** — *In ENGLER, A[dolf].* (*Bot. Gart. Mus. Berlin Notizbl. I. 58-61. [1896]-97.*) [Species of tropical Africa.]

## Enumeration of Species

- C. alba: Vahl, M[artin].** [Cordia dentata.] (*In his Eclogae americanae . . . III. 5-6, pl. 22. 1796-1807.*)
- **Sprengel, Kurt.** [Cordia dentata.] (*In his Neue Entdeckungen, II. 128. 1821.*)
- **Spin, marquis de.** [Cordia calyptata.] (*In his Le jardin de St. Sébastien . . . suppl. pp. 10-11. 1823.*)
- **Delessert, Benj[amin].** [Varronia calyptata.] (*In his Icones selectae, V. 41-42, pl. 97. 1848.*)
- **Robinson, B. L.** (*Amer. Acad. Proc. XXVII. 182. 1893.*)
- C. alliodora: Saldanha da Gama, José de.** (*Ann. Sci. Nat. Bot. ser. 5, XIX. 217-218. 1874.*)
- C. alnifolia: Gasparini, Guglielmo.** (*In his Osservazioni intorno ad alcune piante coltivate nel Real orto botanico di Boccadifalco . . . pp. 11-12. 1833.*)
- C. aspera: Gray, A[sa].** (*Amer. Acad. Proc. V. 341. 1862.*)
- C. bifurcata: Ortega, C. G.** [Varronia parviflora.] (*In his Novarum, aut rariorum plantarum Horti . . . matritensis . . . decades, p. 86. [1797]-1800.*)
- C. Boissieri: Berg, O[tto].** Das Anacahuite-Holz. (*Bonplandia, VIII. 302-303. 1880.* — *See also IX. 83, 225; X. 322-323.*)
- **Seemann, Berthold.** On Anacahuite wood. (*Pharm. Jour. ser. 2, III. 164-165. 1862.*) — *From: Technologist.*
- C. caffra: Sonder, Wilh[elm].** (*Linnaea, XXIII. 81-82. 1850.*)
- C. callococca: Jacquin, N. J. Baron von.** [Ehretia dubia.] (*In his Observationum botanicarum . . . pars I., pp. 19-20. 1764.*)
- **Grisebach, A. H. R.** (*Ges. Wiss. Goettingen Abh. VII. (1856-57), Phys. Cl. pp. 250-251. 1857.*)
- C. crenata: Schreber, J. C. D.** Programma de Persea aegyptiorum. (*Mag. Bot. Zürich, II. pt. 4, pp. 46-52; pt. 5, pp. 14-23, 23a-23b. 1788-89.*) — *Extract from his De Persea aegyptiorum commentationes, 1790-92.*
- C. cujabensis: Martius, K. F. P. von.** [Cordia velutina.] (*Flora, XXI. pt. 2, Beibl. pp. 85-86. 1838.*)
- C. Cumingiana: Vidal y Soler, S[ebastian].** (*In his Phanerogamae Cumingianae philippinarum . . . p. 187. 1885.*)
- C. cylindristachya: Sprengel, Kurt.** [Cordia portoricensis.] (*In his Neue Entdeckungen, II. 127-128. 1821.*)
- C. decandra: Hooker, Sir W. J. & Arnott, G. A. W[alker].** (*In their Botany of Capt. Beechey's voyage . . . p. 38, pl. 10. 1830-41.*)
- **Hooker, Sir J. D.** Cordia decandra. (*Bot. Mag. CIII. pl. 6279. 1877.*)
- C. Dewevrel: Durand, [Théophile] & De Wildeman, É[mile].** (*Soc. Bot. Belg. Bull. XXXVIII. pt. 2, pp. 37-38. 1899.*)
- C. Fawcettii: Krug & Urban, [Ignatz].** — *In ENGLER, A[dolf].* (*Bot. Gart. Mus. Berlin Notizbl. I. 80. [1896]-97.*)

- Cordia Francisci**: Tenore, Michele. (*In his Catalogo . . . Orto botanico di Napoli*, p. 83. 1845.)
- C. Gerascanthus**: Presl, K. B. [*Purkinjia nodosa*.] (*In his Symbolae botanicae . . . II*. 17-18, pl. 64. 1833.)
- C. glabra**: Hooker, Sir J. D. *Cordia glabra*. (*Bot. Mag.* XCV. pl. 5774. 1869.)
- C. glomerata**: [Lemaire, Charles.] *Cordia glomerata*. (*Jard. Fleur.* IV. 3 pp., pl. 326. 1854.)
- C. grandiflora**: Lindley, John. *Cordia grandiflora*. (*Bot. Reg.* XVIII. 1491, pl. 1832.)
- C. Greggii**: Watson, S[ereno]. [*Cordia Greggii* var. Palmeri.] (*Amer. Acad. Proc.* XXIV. 61-62. 1889. — *Gard. & For.* II. 233, il. 106. 1889.)
- C. guianensis**: Meyer, Ernst. (*Leop.-Carol. Akad. Naturf. Verh.* XII. (IV.), pt. 2, pp. 778-779. 1825.)
- C. harara**: Beck [von Mannagetta], G[ünther, Ritter]. (*In PAULITSCHKE, P[hilipp]*. Harar . . . p. 457. 1888.)
- C. Hartwissiana**: Regel, E[duard] von. (*Gartenfl.* VI. 342. 1857. — *Also in his Index seminum . . . Hortus . . . petropolitanus . . . 1858*, pp. 39-40.)
- C. hispida**: Bentham, George. (*In his Botany of the voyage of . . . Sulphur*, p. 139. 1844-46.)
- C. Holstii**: Gürke, M[aximilian]. (*In ENGLER, A[dolf]*. Die Pflanzenwelt Ost-Afrikas . . . Theil C, p. 335, pl. 41. 1895.)
- C. insularis**: Greenman, J. M. (*Amer. Acad. Proc.* XXXIII. 482-483. 1898.)
- C. intricata**: Sauvalle, F. A. (*Acad. Cienc. Med. Fis. Nat. Habana Anal.* VII. 48-49. 1870-71.)
- C. ipomoeaeiflora**: Hooker, Sir W. J. *Cordia ipomoeaeiflora*. (*Bot. Mag.* LXXXIV. pl. 5027. 1858.) — [Lemaire, Charles.] (*Ill. Hort.* V. 31. 1858.)
- C. Irvingii**: Baker, J. G. (*Kew Bull. Misc. Inform.* 1895, p. 113.)
- C. jucunda**: Moore, S. Le M. (*Linn. Soc. Trans. Bot.* IV. 401. 1894-96.)
- C. laevis**: Jacquin, N. J. Baron von. (*In his Plantarum rariorum Horti . . . schoenbrunnensis . . . icones*, I. 18, pl. 40. 1797.)
- C. Liebrechtsiana**: Durand, Th[éophile] & De Wildeman, É[mile]. (*Soc. Bot. Belg. Bull.* XXXVIII. pt. 2, pp. 38-39. 1899.)
- C. Macleodii**: Griffith, William. [*Hemigymnia Macleodii*.] (*Calcutta Jour. Nat. Hist.* III. 363-365. [1842]-43.) — Munro, W. (*In Cox, H. C. M.* (*Agric. Hort. Soc. India Jour.* V. pt. 2, p. 12. 1846.)
- C. macrophylla**: Desfontaines, [René]. (*Mus. Hist. Nat. Paris Ann.* I. 205-206. 1802.) — Grisebach, A. [H. R.]. [*Cordia macrophylla*  $\beta$  muneco.] (*Bonplandia*, VI. 10. 1858.)
- C. microphylla**: Grisebach, A. [H. R.]. (*Amer. Acad. Mem. new ser.* VIII. pt. 2, p. 528. 1863.)
- C. minahassae**: Koorders, S. H. (*Meded. Lands Plantent.* XIX. 541. 1898.)
- C. myxa**: Jacquin, N. J. Baron von. (*In his Fragmenta botanica . . . p. 69*, pl. 103. [1800]-09.) — Sprengel, Kurt. [*Cordia dichotoma*.] (*In his Plantarum minus cognitarum pugillus I.*, pp. 19-20. 1813.) — Gasparini, Guglielmo. [*Cordia domestica*.] (*In his Osservazioni intorno ad alcune piante coltivate nel Real orto botanico di Boccadifalco . . . pp. 10-11*. 1833.)
- C. Neowediana**: Nees von Esenbeck, [C. G.] & Martius, [C. F. P.] von. [*Varronia macrocephala*.] (*Leop.-Carol. Akad. Naturf. Verh.* XI. (III.), p. 78. 1823.)
- C. obliqua**: Willdenow, C. L. (*In his Phytographia . . . pt. 1*, pp. 4-5, pl. 4. 1794.)
- C. oncocalyx**: Allemão, F. F. (*In Comissão científica de exploração de Ceará. Trabalhos, 1861-66. Seccção botânica*, pp. 11-12, 1 pl. [1862].)
- C. Palmeri**: Watson, S[ereno]. (*Amer. Acad. Proc.* XXIV. 62. 1889.)
- C. perlonga**: Fernald, M. L. (*Amer. Acad. Proc.* XXXIII. 90-91. 1898.)
- C. Pringlei**: Robinson, B. L. (*Amer. Acad. Proc.* XXVI. 169-170. 1891.)
- Cordia quercifolia**: Klotzsch, Friedrich. (*In PETERS, W. C. H.* Naturwissenschaftliche Reise nach Mossambique . . . pp. 247-248, pl. 43. 1862-64.)
- C. rufescens**: Tenore, Michele. Della Macria, nuovo genere di piante. (*Soc. Ital. Sci. Modena Mem.* XXIV. pt. 1, pp. 362-367. 1848.) — Reprinted: 8 pp. Q. Modena, 1847. — Cesati, Vincenzo. Ad commentarium inchoandum de speciebus plantarum Tenoreanis . . . Macriae callipticanthae sub antiquiori Cordia subsumendae. 1875. — See CARAPA PROCERA, p. 420.
- C. scabra**: Andrews, Henry. *Cordia Sebestena*. [1801.] (*Andrews Bot. Rep.* III. pl. 157.)
- C. Sebestena**: Sims, John. *Cordia Sebestena*. (*Bot. Mag.* XXI. pl. 794. 1805.) — Trattinick, Leop[old]. (*In his Ausgemahlte Tafeln . . . IV*. 11, 1 pl. 1812-14.) — Audubon, J. J. (*In his Birds of America*, II. pl. 177. 1831-34. — Ed. Q. IV. 320-321, pl. 280. 1842.) — Hitchcock, A. S. (*Missouri Bot. Gard. Rep.* IV. 108-1893.)
- C. serratifolia**: Ortega, C. G. [*Cordia parviflora*.] (*In his Novarum, aut rariorum plantarum Horti . . . matritensis . . . decades*, p. 85. [1797]-1800.)
- C. sinuato-dentata**: Miers, John. (*Hort. Soc. Lond. Proc.* IV. 186. 1864.)
- C. socorrensis**: Brandegee, T. S. (*Erythea*, VII. 5-6. 1899.)
- C. sonorae**: Rose, J. N. (*Contrib. United States Nat. Herb.* I. no. 4, p. 106, pl. 9. 1891.)
- C. subcordata**: Lubbock, John. (*Linn. Soc. Jour. Bot.* XXII. 357, 373, il. 33, 87. 1867.) [Morphological.]
- C. superba**: Hooker, Sir W. J. *Cordia superba*. (*Bot. Mag.* LXXXI. pl. 4888. 1855.)
- C. tenuifolia**: Bertoloni, Antonio. (*Accad. Sci. Bologna Mem.* XI. 199-200, pl. 11. 1861. — *Also in his Miscellanea botanica . . . XXI*. 13-14, pl. 1. 1861.)
- C. ulmifolia**: Jacquin, N. J. Baron von. [*Varronia monosperma*.] (*In his Plantarum rariorum Horti . . . schoenbrunnensis . . . icones*, I. 18, pl. 39. 1797.) — Schrader, [H. A.]. [*Varronia corymbosa*.] (*Jour. Bot. Göttingen Neu.* IV. 79. 1810.)
- C. Watsoni**: Vasey, George & Rose, J. N. (*Contrib. United States Nat. Herb.* I. no. 3, pp. 89-90. 1890.)
- C. Zedambae**: Martelli, U[golino], conte. (*In his Florula bogosensis . . . p. 58*. 1886.)

## CORTESIA

**Cavanilles**, A. J. [*Cortesia cuneifolia*.] (*In his Icones et descriptiones . . . IV*. 53, pl. 377; VI. 84-85. 1797-1801.)

## CYNOGLOSSUM

**Bory de Saint-Vincent**, J. B. [*Cynoglossum borbonicum*.] (*In his Voyage dans les quatre principales Iles des mers d'Afrique . . . II*. 382-383. 1804.)

**Olla**, [Luigi]. [*Cynoglossum Berteri*.] (*Accad. Sci. Torino Mem.* XXXVIII. 132, pl. 43. 1835.)

## ECHIUM

**Vahl**, Martin. (*In his Symbolae botanicae . . . III*. 22. 1790-94.) [South African species.]

**Candolle**, A. P. de. (*In his Catalogus plantarum Horti . . . monspeliensis*, pp. 105-108. 1813.)

**Lehmann**, J. G. C. *Icones et descriptiones novarum et minus cognitarum stirpium*, pars I. 28 pp. 50 pl. F. Hamburgi, 1821.

No other parts published.

**Christ**, Hermann. (*Bot. Jahrb.* IX. 126-128. 1888.) [Species of the Atlantic islands.]

**E. callithyrsum**: Bolle, Karl. *Echium callithyrsum* Webb. (*Index Sem. Hort. Berol.* [1867], apx. 1, pp. 6-7.)

**E. candicans**: Jacquin, N. J. Baron von. (*In his Icones plantarum rariorum*, I. 4, pl. 30. 1781-86. — *Also in his Collectanea . . . I*. 44-45. 1786.)

— [Ker, J. B.] *Echium candicans*. (*Bot. Reg.* I. 44, pl. 1815.)

— Hooker, Sir J. D. *Echium candicans*. (*Bot. Mag.* CXII. pl. 6868. 1866.)

**E. fastuosum**: Jacquin, J. F. Baron von. (*In his Eclogae plantarum . . . I*. 61-62, 153, pl. 41. 1811-16.)

- Echium giganteum**: Ventenat, E. P. (*In his Jardin de la Malmaison*, II. 71, pl. 71. 1804.)  
 — Jacquin, J. F. Baron von. (*In his Eclogae plantarum* . . . I. 93-95, pl. 63. 1811-16.)  
 — Paxton, Joseph. *Echium giganteum*. (*Paxton's Mag. Bot.* V. 149-150, pl. 1838.)  
**E. hierrense**: Bolle, Karl. *Echium hierrense* Webb. (*Index Sem. Hort. Berol.* [1867], apx. 1, p. 7.)  
**E. lineatum**: Jacquin, J. F. Baron von. (*In his Eclogae plantarum* . . . I. 62-63, 153, pl. 42. 1811-16.)  
**E. stenosphon**: Hooker, Sir W. J. *Echium stenosphon* Webb. (*Hooker's Ic. Plant.* VIII. pl. 772. 1848.)  
 — Webb, P. B. (*In HOOKER, Sir W. J. Niger flora*, p. 155, pl. 15. 1849.)  
**E. strictum**: Jacquin, N. J. Baron von. (*In his Plantarum rariorum Horti* . . . schoenbrunnensis . . . icones, I. 15, pl. 35. 1797.)

**EHRETIA** (CARMONA; CORDIA spec., ROCHEFORTIA spec.)

- Decaisne**, [Joseph]. [*Ehretia timorensis*, *E. laurifolia*.] (*Mus. Hist. Nat. Paris Nouv. Ann.* III. 395. 1834.)  
**Spanoghe**, J. B. (*Linnaea*, XV. 334. 1841.) [Malayan species.]  
**Krauss**, Ferdinand. (*Flora*, XXVII. pt. 2, pp. 830-831. 1844.) [Species of southern Africa.]  
**Klotzsch**, Friedrich. [*Ehretia amoena*, *E. mossambicensis*.] (*In PETERS, W. C. H. Naturwissenschaftliche Reise nach Mossambique* . . . pp. 248-250, pl. 41-42. 1862-64.)  
**Bachmann**, O[tto]. (*Flora*, LXIX. 412. 1886.) [Morphological.]  
**Baker**, J. G. (*Kew Bull. Misc. Inform.* 1894, pp. 28-29.) [Species of tropical Africa.]  
**Gürke**, Maximilian. — *In ENGLER, A[dolf]*. (*Bot. Jahrb.* XXVIII. pt. 4, pp. 461-462. 1900.) [Species of central Africa.]  
**E. acuminata**: Lindley, John. *Ehretia serrata*. (*Bot. Reg.* XIII. 1097, pl. 1827.)  
 — Siebold, P. F. von & Zuccarini, J. G. [*Cordia thyrsoflora*.] (*Akad. Wiss. München Abh. Math. Phys. Cl.* IV. pt. 3, pp. 150-151. 1846.)  
**E. asperula**: Moritz, Alexander. (*In his Systematisches Verzeichniss* . . . Java . . . p. 52. 1845-46.)  
**E. cordifolia**: Robinson, B. L. (*Amer. Acad. Proc.* XXIX. 319. 1894.)  
**E. corylifolia**: Wright, [C. H.]. (*Kew Bull. Misc. Inform.* 1896, p. 25.)  
**E. Dicksoni**: Hance, H. F. (*Ann. Sci. Nat. Bot. ser.* 4. XVIII. 224-225. 1862.)  
**E. elliptica**: Miers, John. (*In his Contributions to botany*, II. 228-229, pl. 85. 1860-69.)  
 — Watson, S[ereno]. (*Amer. Acad. Proc.* XVIII. 119. 1863.)  
**E. Grisebachii**: Gómez de la Masa, Manuel. (*Soc. Españ. Hist. Nat. Anal.* XIX. 256. 1890.)  
**E. keyensis**: Warburg, O[tto]. (*Bot. Jahrb.* XIII. 424. 1891.)  
**E. laevis**: Willdenow, C. L. [*Ehretia aspera*.] (*In his Phytographia* . . . pt. 1, p. 4, pl. 2. 1794.)  
**E. latifolia**: Loiseleur-Deslongchamps, J. L. A. (*In his Herbar général*, V. 350, pl. 1821.)  
 — Drapiez, [Auguste]. (*In his Herbar de l'amateur* . . . IV. 298, pl. 1830.)  
**E. longiflora**: Champion, J. G. & Bontham, George. (*Hooker's Jour. Bot. & Kew Gard. Misc.* V. 58. 1853.)  
**E. longistyla**: De Wildeman, É[mile] & Durand, Théophile. (*Mus. Congo Ann. Bot. ser.* 2, I. pt. 1, pp. 43-44. 1899.)  
**E. Luxiana**: Smith, J. D. (*Bot. Gaz.* XVIII. 5. 1893.)  
**E. mauritiana**: Willemet, P. R. (*Ann. Bot. Usteri*, XVIII. 18-19. 1796.)  
**E. mexicana**: Watson, S[ereno]. (*Amer. Acad. Proc.* XXVI. 144-145. 1891.)  
**E. microcarpa**: Tenore, Michele. (*Hort. Reg. Neapol. Ind. Sem.* 1833, p. 14. — *Also in his Catalogo* . . . Orto botanico di Napoli, p. 85. 1845.)  
**E. microphylla**: Vahl, Martin. [*Cordia retusa*.] (*In his Symbolae botanicae* . . . II. 42. 1791.)

- Ehretia microphylla**: Cavanilles, A. J. [*Carmona heterophylla*.] (*Anal. Hist. Nat. Madrid*, I. 38-39, pl. 3. 1799. — *Also in his Icones et descriptiones* . . . V. 22-23, pl. 438; VI. 84. 1799-1801.)  
**E. petiolaris**: L'Héritier [de Brutelle], C. L. [*Ehretia internodis*.] (*In his Stirpes novae*, pp. 47-48, pl. 24. 1784-85.)  
 — Jacquin, N. J. Baron von. [*Ehretia laxa*.] (*In his Plantarum rariorum Horti* . . . schoenbrunnensis . . . icones, I. 18-19, pl. 41. 1797. — *Also in his Fragmenta botanica* . . . p. 9, pl. 5. [1800]-09.)  
 — Johnston, H. H. (*Edinb. Bot. Soc. Trans.* XX. 324. 1896.)  
**E. resinosa**: Hance, H. F. (*Jour. Bot.* XVIII. 299. 1860.)  
**E. scabra**: Kunth, K. [S.]. (*Index Sem. Hort. Berol.* [1847], p. 12. — *Ann. Sci. Nat. Bot. ser.* 3, IX. 311-312. 1848.)  
**E. silvatica**: Gürke, Maximilian. — *In ENGLER, A[dolf]*. (*Bot. Jahrb.* XIX. Beibl. no. 47, p. 46. 1895.)  
**E. spinosa**: Grisebach, A. H. R. [*Rochefortia Jacquinii*.] (*Ges. Wiss. Goettingen Abh.* VII. (1856-57), Phys. Cl. p. 253. 1857.)  
**E. tinifolia**: Trew, C. J. (*In his Plantae selectae*, pp. 4-5, pl. 25. 1750-73.)  
 — [Zorn, Johannes]. (*In his Auswahl schöner* . . . Gewächse, [I.] 7-8, pl. 11. 1795.)  
**E. violacea**: Kunth, K. [S.]. (*Index Sem. Hort. Berol.* [1846], p. 12. — *Ann. Sci. Nat. Bot. ser.* 3, VII. 186. 1847.)  
 — Vathek, Wilhelm. (*Index Sem. Hort. Berol.* apx., pp. [1-2]. [1875].)

**ERITRICHIMUM**

- Philippi**, R. A. [*Eritrichium fruticosum*.] (*Linnaea*, XXIX. 15-16. 1858.)  
 — [*Eritrichium glabratum*.] (*In his Verzeichniss der* . . . auf der Hochebene der Provinzen Antofagasta und Tarapacá gesammelten Pflanzen, p. 56. 1891.)

**HALGANIA**

- Endlicher**, Stephan. (*In his Stirpium australasicarum* . . . decades tres, pp. 16-18. 1838. — *Also in ENDLICHER, Stephan & FENZL, Eduard. Novarum stirpium decades*, pp. 55-57. 1839.)  
**Lindley**, John. (*Bot. Reg.* apx. to vol. I.-XXIII. 40. 1839.) [Australian species.]  
**Endlicher**, Stephan. (*Wien. Mus. Naturg. Ann.* II. 204-206. 1840.) [Australian species.]  
**Lehmann**, Christian. *Asperifoliae* Linn. (*In his Plantae Preissianae* . . . I. 347-349; II. 238. 1844-47.)  
**Schlechtendal**, D. F. L. von. (*Linnaea*, XX. 614-616. 1847.) [Australian species.]  
**H. Gustafseni**: Mueller, Ferdinand, Baron von. (*Linn. Soc. N. S. Wales Proc. ser.* 2, V. (1890), p. 188. 1891.)  
**H. littoralis**: Gaudichaud[Beaupré], Charles. (*In his Voyage autour du monde* . . . sur les corvettes de S. M. l'Uranie . . . Botanique, pp. 448-449, pl. 59. 1826.)  
 — Endlicher, Stephan. (*In HARTINGER, Anton. Paradisus vindobonensis* . . . I. 33, pl. 56. 1844-60.)

**HELIOTROPIUM** (MESSERSCHMIDIA; TOURNEFORTIA spec.)

- Vahl**, Martin. (*In his Symbolae botanicae* . . . I. 13-14; III. p. 21. 1790-94.)  
**Lehmann**, J. G. C. Beschreibung einiger neuen und wenig bekannten Pflanzen. (*Naturf. Ges. Halle Neu. Schrift.* III. pt. 2, pp. 1-26, 2 pl. 1817. See pp. 8-19.) — *Reprinted*: 26 pp. 2 pl. O. Halle, 1817.  
 — *Icones et descriptiones novarum et minus cognitarum stirpium*, pars. I. 5 fasc. (28 pp.) - 50 pl. F. Hamburgi, 1821.  
 No other parts published.  
**Chamisso**, Adalbert von]. (*Linnaea*, IV. 453-464. 1829.)  
**Bunge**, Alexander von. Über die Heliotropien der mittel-ländisch-orientalischen Flor. (*Soc. Nat. Moscou Bull.* XLII. pt. 1, pp. 279-332. 1869.) — *Reprinted*: 54 pp. O. Moskau, 1870.†  
**Philippi**, R. A. [*Heliotropium rosmarinifolium*, *H. longistylum*.] (*Univ. Chile Anal.* XLIII. 514-516. 1873.)  
**Vathek**, Wilhelm. (*Oesterr. Bot. Zeitschr.* XXV. 166-168. 1875.) [African species.]

- Heliotropium anomalum**: Gray, A[sa]. (*Amer. Acad. Proc.* V. 339. 1862.)
- H. Bottae**: Deflers, A[ibert]. (*In his Voyage au Yemen*, p. 172. 1869.)
- H. coriaceum**: Lehmann, J. G. C. (*In his novarum . . . stirpium pugillus I.*, pp. 20-21. 1828. — *Leop.-Carol. Akad. Naturf. Verh.* XIV. (VI.), pt. 2, p. 810. 1829.)
- H. corymbosum**: Bonpland, A[imé]. (*In his Description des plantes rares cultivées à Malmaison . . .* pp. 82-83, pl. 32. 1813.)
- Sims, John. *Heliotropium corymbosum.* (*Bot. Mag.* XXXIX. pl. 1609. 1814.)
- Schrank, F[rans] von P[aula] von. [*Heliotropium grandiflorum.*] (*In his Plantae rariorum . . . Horti monacensis . . .* I. 2, pl. 2. 1819.)
- Geel, P. C. van. (*In his Sertum botanicum . . .* 2 pp., 1 pl. 1828-32.)
- Drapiez, [Auguste]. [*Heliotropium grandiflorum.*] (*In his Herbar de l'amateur . . .* II. 146, pl. 1829.)
- Reichenbach, H. G. L. (*In his Flora exotica . . .* III. 12, pl. 1835.)
- H. marchionicum**: Decaisne, Joseph. (*In his Voyage autour du monde sur la frégate la Venus . . .* Botanique, pp. 21-22, pl. 15. 1864.)
- H. messerschmidoides**: Ortega, C. G. [*Tournefortia fruticosa.*] (*In his Novarum aut rariorum plantarum Horti . . . matritensis . . .* decades, p. 57. [1797]-1800.)
- [Ker, J. B.] *Tournefortia fruticosa.* (*Bot. Reg.* VI. 464, pl. 1820.)
- H. microphyllum**: Swartz, O[lof]. (*In his Adnotationes botanicae . . .* p. 21. 1829.)
- H. ovalifolium**: Visiani, R[oberto] de. [*Heliotropium Brochianum.*] (*In his Plantae quaedam Aegypti . . .* pp. 8-9, pl. 2. 1836.)
- H. pannifolium**: Hemsley, W. B. (*In his Report on the . . . voyage of H. M. S. Challenger . . .* Botany, I. pt. 2, pp. 78-79. 1885.)
- H. peruvianum**: Curtis, William. *Heliotropium peruvianum.* (*Bot. Mag.* IV. pl. 141. 1791.)
- Paxton, Joseph. *Heliotropium peruvianum* Voltairianum. (*Paxton's Mag.* Bot. XVI. 99, pl. 1849.)
- André, Ed[ouard]. Un Hélotrope géant. (*Rev. Hort.* 1899, pp. 225-226, il. 83.)
- H. stenophyllum**: Hooker, [Sir] W. J. & Arnott, G. A. W[alker]. (*In their Botany of Capt. Beechey's voyage . . .* p. 38. 1830-41.)
- H. stylosum**: Philippi, Federico. (*Univ. Chile Anal.* XLVII. 191-192. 1875.)
- H. submolle**: Klotzsch, F[r]iedrich. *Heliotropium submolle*, eine neue Art aus dem Freistaate Ecuador. (*Allg. Gartenzeit.* XX. 89-91. 1862.)
- E[egel], E[duard] von. *Heliotropium submolle* Kl. (*Gartenf.* II. 259-260, pl. 63. 1853.)
- IXORHEA**
- Fensl, Eduard. [*Ixorhea Tschudiana.*] (*Zool.-Bot. Ges. Wien Verh.* XXXVI. 287-290. 1886.)
- LITHOSPERMUM**
- Oliver, [Daniel]. *Lithospermum Hancockianum* Oliv. (*Hooker's Ic. Plant.* XXV. pl. 2457. 1896.)
- LOBOSTEMON** (ECHIUM spec.)
- Dietrich, D. N. F. [*Lobostemon strigosus*, *L. sphaerocephalus*.] (*In his Flora universalis . . .* Neue Folge . . . pl. 67. 1849-56.)
- L. argenteus**: Jacquin, N. J. Baron von. [*Echium fruticosum.*] (*In his Plantarum rariorum Horti . . . schoenbrunnensis . . .* icones, I. 15, pl. 34. 1797.)
- Andrews, Henry. *Echium argenteum.* [1801.] (*Andrews Bot. Rep.* III. pl. 154.)
- L. ferocissimus**: Andrews, Henry. *Echium ferocissimum.* [1798.] (*Andrews Bot. Rep.* I. pl. 39.)
- L. formosus**: Andrews, Henry. *Echium grandiflorum.* [1798.] (*Andrews Bot. Rep.* I. pl. 20.)
- Ventenat, E. P. [*Echium grandiflorum.*] (*In his Jardin de la Malmaison*, II. 97, pl. 97. 1804.)
- [Ker, J. B.] *Echium grandiflorum.* (*Bot. Reg.* II. 124, pl. 1816.)

- Lobostemon formosus**: Loiseleur-Deslongchamps, J. L. A. [*Echium grandiflorum.*] (*In his Herbar général . . .* III. 195, pl. 1819.)
- Drapiez, [Auguste]. [*Echium grandiflorum.*] (*In his Herbar de l'amateur . . .* IV. 235, pl. 1830.)
- L. fruticosum**: [Ker, J. B.] *Echium fruticosum.* (*Bot. Reg.* I. 36, pl. 1815.)
- Sims, John. *Echium fruticosum* ( $\beta$ ) minor. (*Bot. Mag.* XLIII. pl. 1772. 1816.)
- Geel, P. C. van. [*Echium fruticosum.*] (*In his Sertum botanicum . . .* 2 pp., 1 pl. 1828-32.)
- Elliot, G. F. Scott-. (*Ann. Bot. Lond.* V. 366, pl. 22. 1890-91.) [Ecological.]
- L. glaucophyllum**: Jacquin, N. J. Baron von. [*Echium glaucophyllum.*] (*In his Icones plantarum rariorum*, II. 10, pl. 312. 1786-93. — *Also in his Collectanea*, II. 325-326. 1788.)
- Andrews, Henry. *Echium glaucophyllum.* [1801.] (*Andrews Bot. Rep.* III. pl. 165.)
- L. montanum**: Elliot, G. F. Scott-. (*Ann. Bot. Lond.* IV. 271-272. 1889-91.) [Ecological.]
- L. sanguineus**: Schlechter, R[udolf]. (*Bot. Jahrb.* XXIV. 450. 1898.)

## ONOSMA

- Labillardière, J. J. [*Onosma fruticosa.*] (*In his Icones plantarum Syriae . . .* III. 10, pl. 6. 1800.)

## PATAGONULA

- Grisebach, A. H. R. [*Patagonula americana.*] (*Ges. Wiss. Goettingen Abh.* XXIV. Phys. Cl. pp. 269-270. 1879.)
- Taubert, P[aul]. [*Patagonula Glaziovii.*] (*Bot. Jahrb.* XII. Beibl. no. 27, p. 17. 1890.)

## PTELEOCARPA

- Oliver, [Daniel]. Descriptions of three new genera of plants in the Malayan herbarium of the late Dr. A. C. Maingay. (*Linn. Soc. Trans.* XXVIII. 515-518, pl. 42-44. 1873.) [Pteleocarpa malaccensis.]

## RHABDIA

- Hooker, [Sir] W. J. *Rhabdia viminea* Wall. (*Hooker's Ic. Plant.* IX. pl. 823. 1852.)
- Edgeworth, M. P. [*Rhabdia fluvialis.*] (*As. Soc. Bengal Jour.* XXI. (1852), pp. 175-176. 1853.)

## ROCHEFORTIA (DIPLOSTYLIS)

- Karsten, H[ermann]. [*Diplostylis fasciculata.*] (*Linnaea*, XXVIII. 433-434. 1856.)

## SACCELLIUM

- Kunth, K. [S.]. Sur le genre *Saccellium* de Humboldt et Bonpland. (*Ann. Sci. Nat.* II. 80. 1824.)
- Grisebach, A. H. R. [*Saccellium lanceolatum.*] (*Ges. Wiss. Goettingen Abh.* XXIV. Phys. Cl. p. 270. 1879.)
- Bailion, H[enri]. Les fleurs du *Saccellium [sic] lanceolatum* H. B. K. [1890.] (*Soc. Linn. Paris Bull.* II. 818-819. 1898.)

## SELKIRKIA

- Hemsley, W. B. [*Selkirkia Berteroi.*] (*In his Report on the . . . voyage of H. M. S. Challenger . . .* Botany, I. pt. 3, p. 48, pl. 57. 1885.)

## SERICOSTOMA

- Franchet, A[drien]. [*Sericostoma albidum.*] (*In his Sertum somalense . . .* pp. 46-47. [1882.]
- Beck [von Mannagetta], G[ünther, Ritter]. [*Sericostoma verrucosum.*] (*In PAULITSCHKE, P. Harar . . .* pp. 457-458, 1 pl. 1888.)
- Deflers, A[ibert]. [*Sericostoma strigosa.*] (*Soc. Bot. France Bull.* XLIII. 120. 1896.)

## TOURNEFORTIA (MESSERSCHMIDIA spec.)

- Schrank, F[rans] von P[aula] von. [*Messerschmidia.*] (*Akad. Wiss. München Denkschr.* 1813, Math. Phys. Cl. pp. 82-83. 1814.)
- Chamisso, Adalbert von. (*Linnaea*, IV. 465-471; VIII. 118-120. 1829-33.)
- Schlechtendal, D. F. L. von. (*Linnaea*, VIII. 514. 1833.) [Central American species.]
- Gardner, [George]. [*Messerschmidia.*] (*Lond. Jour. Bot.* I. 181. 1842.) [South American species.]
- [*Messerschmidia subulata.*] (*Lond. Jour. Bot.* I. 532. 1842.)

- Martens, Martin & Galeotti, H. G.** [*Messerschmidia chrysantha, M. candida.*] (*Acad. Sci. Belg. Bull.* XI. pt. 2, pp. 334-335. 1844.)
- Bentham, George.** (*In his Botany of the voyage of . . . Sulphur*, pp. 139-141. 1844-46.) [South American species.]
- Rose, J. N.** (*Contrib. United States Nat. Herb.* I. no. 9, p. 343. 1895.) [Central American species.]
- T. argentea: Montrouzier, [Xavier].** (*Acad. Sci. Lyon Mém. Sect. Sci. ser. 2, X.* 239-240. 1860.)
- T. astrotricha: Jacquin, N. J. Baron von.** [*Tournefortia cymosa.*] (*In his Icones plantarum rariorum . . . I.* 4, pl. 31. 1781-86. — *Also in his Collectanea . . . I.* 96-97. 1786.)
- [**Zorn, Johannes.**] [*Tournefortia cymosa.*] (*In his Auswahl schöner . . . Gewächse*, [III.] 45, pl. 107. 1796.)
- T. bicolor: Smith, J. D.** [*Tournefortia bicolor var. calycosa.*] (*Bot. Gaz.* XIV. 27. 1889.)
- T. glabra: Sprengel, Kurt.** (*In his Neue Entdeckungen*, II. 124-125. 1821.)
- T. grandifolia: Presl, K. B.** (*Böhm. Ges. Wiss. Abh. ser. 5, III.* (1843-44), p. 520. 1845.)
- T. hirsutissima: Crüger, Hermann.** (*Bot. Zeit.* IX. 468-469, pl. 7. 1851.) [Structure of wood.]
- T. laurifolia: Ventenat, E. P.** (*In his Choix de plantes . . . 2 pp.*, pl. 2. 1803.)
- T. mexicana: Vatke, Wilhelm.** (*Index Sem. Hort. Berol.* [1876], apx. p. 1.)
- T. mutabilis: Ventenat, E. P.** (*In his Choix de plantes . . . 2 pp.*, pl. 3. 1803.)
- T. petiolaris: Smith, J. D.** (*Bot. Gaz.* XXIII. 10; XXV. 151. 1897-98.)
- T. pseudo-hellotropium: Lehmann, [J. G. C.].** (*Hort. Bot. Hamburg. Delect. Sem.* 1850, pp. 13-14.)
- T. psilostachya: Presl, K. B.** [*Messerschmidia punctata.*] (*Böhm. Ges. Wiss. Abh. ser. 5, III.* (1843-44), pp. 520-521. 1845.)
- **Andersson, N. J.** [*Tournefortia strigosa.*] (*In his Om Galapagos-örarnes vegetation*, p. 85, pl. 9. 1861.)
- T. puberula: Baker, J. G.** (*Linn. Soc. Jour. Bot.* XX. 211. 1884.)
- T. punctata: [Lemaire, Charles.]** Sur deux arbrisseaux (nouveaux?) de la flore de Cuba. (*Jard. Fleur.* IV. misc. pp. 78-80, 2 il. 1854.)
- T. rufo-sericea: Hooker, Sir J. D.** (*Linn. Soc. Trans.* XX. 197. 1851.)
- T. Salzmanni: Chodat, Robert.** [*Tournefortia Salzmanni var. paraguayensis.*] — *In* CHODAT, Robert & others. (*Herb. Boissier Bull.* VII. apx. 1, pp. 78-79. 1899.)
- T. stenoraca: Klotzsch, Friedrich.** (*In* PETERS, W. C. H. *Naturwissenschaftliche Reise nach Mossambique . . . pp.* 250-251. 1862-64.)
- T. subspicata: Smith, J. D.** (*Bot. Gaz.* XXV. 151. 1896.)
- T. syringaefolia: Miquel, F. A. W.** (*In his Stirpes surinamenses*, pp. 137-138, pl. 41. 1850.)
- T. tetrandra: Hasskarl, J. K.** (*Flora*, XXV. pt. 2, Beibl. p. 27. 1842.)
- T. villosa: Wawra [von Fernsee], Heinrich, Ritter.** [*Tournefortia villosa var. rubriflora.*] (*In his Botanische Ergebnisse . . . p.* 92, pl. 68. 1866.)
- T. volubilis: Schrank, Franz von Paula von.** (*Bot. Zeit. Regensburg*, VI. 259-260. 1807.)
- **Desfontaines, René.** [*Tournefortia lucida.*] (*In his Catalogus plantarum Horti . . . parisiensis*, ed. 3, p. 397. 1829.)
- **Swartz, Olof.** [*Tournefortia volubilis var. scabrella.*] (*In his Adnotationes botanicae . . . p.* 21. 1829.)

## TRICHODESMA (FRIEDRICHSTHALIA)

- Bunge, Al[exander von].** [*Friedrichsthalia incana.*] (*Hort. Acad. Dorpat. Ind. Sem.* 1843, p. 7. — *Linnaea*, XVIII. 151-152. 1844.)
- Baker, J. G.** (*Kew Bull. Misc. Inform.* 1894, p. 29.) [Species of tropical Africa.]
- Durand, T[héophile] & De Wildeman, É[mile].** [*Trichodesma Droogmansianum.*] (*Soc. Bot. Belg. Bull.* XXXIX. pt. 2, pp. 69-70. 1900.)

## WELLSTEDIA

- Harms, H[ermann].** (*In* ENGLER, A[dolf] & PRANTL, K[arl]. *Die natürlichen Pflanzenfamilien. Nachträge*, p. 340. 1897.)

## WILBRANDIA

- Presl, K. B.** [*Wilbrandia paniculata.*] (*Böhm. Ges. Wiss. Abh. ser. 5, III.* (1843-44), pp. 498-499. 1845.)

## 202. VERBENACEAE

## Taxonomy

- Jussieu, A. L. de.** Observations sur la famille des plantes Verbénacées. (*Mus. Hist. Nat. Paris Ann.* VII. 63-77. 1806.)

## Africa

- Ohamisso, Adal[bert] von.** (*Linnaea*, VII. 105-128, 213-272, 364-379, 726. 1832.)

- Schauer, J. C.** Verbenaceae. (*In* CANDOLLE, A. P. de & Alphonse de. *Prodromus . . . XI.* 522-700. 1847.)

- Candolle, Alphonse de.** Stilbaceae. (*In* CANDOLLE, A. P. de & Alphonse de. *Prodromus . . . XII.* 604-608. 1848.)

- Clarke, Benjamin.** Note on Stilbaceae. (*Hooker's Jour. Bot. & Kew Gard. Misc.* II. 348-349. 1850.)

- Bocquillon, H. T.** Revue du groupe des Verbénacées. (*Adansoniana*, II. 81-165, pl. 3, 5-6; III. 177-264, pl. 8-9. 1861-63.) — *Reprinted under the title: Revue du groupe des Verbénacées; recherches des types, organogénie, organographie, affinités, classification, description des genres.* [4]+187 pp. 20 pl. O. Paris, 1861-63.

- Turczaninow, N[icolai].** Verbenaceae et Myoporaceae nonnullae hucusque indscriptae. (*Soc. Nat. Moscou Bull.* XXXVI. pt. 2, pp. 193-227. 1863.) — *Reprinted: 35 pp.* O. Mosquae, 1863.

- Baillon, H[enri].** Les affinités des Verbénacées. [1890.] (*Soc. Linn. Paris Bull.* II. 874-875. 1898.)

- Briquet, John.** Verbenaceae. [1894-95.] (*In* ENGLER, A[dolf] & PRANTL, K[arl]. *Die natürlichen Pflanzenfamilien*, IV. pt. 3<sup>a</sup>, pp. 132-182, 377-379, il. 54-68; Nachträge, p. 290; Nachträge II., pp. 64-67. 1897-1900.) — *Separate* (pp. 132-182) with other articles under the title: *Revisio monographica Verbenacearum, Labiatarum et Phrymacearum.* il. Q. Lipsiae, 1895-97.

- *Verbenacearum novarum descriptiones.* (*Herb. Boissier Bull.* IV. 336-349, 1 il. 1896. — *Labor. Bot. Gén. Genève Bull.* I. 100-113, 1 il. 1896.)

- Tieghem, Philippe van.** Avicenniaceae et Symphorémacées, place de ces deux nouvelles familles dans la classification. (*Jour. Bot. Paris*, XII. 345-365. [1896.]

## Central and South America

- Ohamisso, Adal[bert] von & Schlechtendal, [D. F. L.] von.** (*Linnaea*, V. 97-99; VI. 371-373. 1830-31.)

- Schlechtendal, D. F. L. von.** (*Linnaea*, VI. 750-753; VII. 397-398. 1831-32.)

- Schauer, J. K.** Verbenaceae. — *In* KLOTZSCH, J. F. *Beiträge zu einer Flora der Aequinoctial-Gegenden der neuen Welt.* (*Linnaea*, XX. 476-484. 1847.)

- [Verbenaceae.] 1848. — *See* vol. I. 339: PHYTOGRAPHY. GUIANA.

- [Verbenaceae.] 1849. — *See* vol. I. 342: PHYTOGRAPHY. CENTRAL AND SOUTH AMERICA.

- Verbenaceae. [1851.] (*In* MARTIUS, K. F. P. von & others. *Flora brasiliensis*, IX. 165-308, pl. 32-50. 1847-51.)

- Hiern, W. P.** — *In* WARMING, Eugen. (*Naturh. For. Kjöbenhavn Vidensk. Meddel.* ser. 3, IX.-X. 94-108. 1877-78.)

- Briquet, John.** Labiatae et Verbenaceae Wilczekianae; ou, Énumération des Labiées et des Verbénacées récoltées par E. Wilczek, en janvier et février 1897 dans la République Argentine. (*Cons. Jard. Bot. Genève Ann.* IV. 14-22. 1900.) — *Reprinted: 9 pp.* Q. t-p-c. Genève, 1899.

## Verbena and Lippia.

- Rusby, H. H.** (*Torr. Bot. Club Bull.* XXVII. 79-82. 1900.)

## Asia

- Siebold, P. F. von & Zuccarini, J. G.** (*Akad. Wiss. München Abh. Math. Phys. Cl.* IV. pt. 3, pp. 152-157. 1848.) [Species of eastern Asia.]

- Maximowicz, C. J.** (*Acad. Sci. St. Pétersb. Bull.* XXXI. 73-88. 1887. — *Acad. Sci. St. Pétersb. Mém. Biol.* XII. 502-503. 1888.) [Species of eastern Asia.]

## Africa

- Sonder, Wilhelm.** (*Linnaea*, XXIII. 86-88. 1850.) [South African species.]

- Vatke, Wilhelm.** (*Linnaea*, XLIII. 526-540. 1882.) [Species of tropical Africa.]

**Gürke, M**[aximilian]. Verbenaceae africanæ. — In ENGLER, A[dolf]. Beiträge zur Flora von Afrika. (*Bot. Jahrb.* XVIII. 165–183; XXVIII. pt. 3, pp. 291–305. 1894–1900.)

Morphology

**Vesque, J**[ulien]. (*Ann. Sci. Nat. Bot.* ser. 7, I. 335–344, pl. 15. 1885.)

**Bachmann, O**[tto]. (*Flora*, LXIX. 414–415. 1896.)

**Dies, R**[udolf]. (*Flora*, LXX. 543. 1867.)

**Briquet, John**. Recherches anatomiques sur l'appareil végétatif des Phrymaccées, Stilboïdées, Chloanthoïdées et Myoporacées. 8+154 pp. 29 il. Genève, 1896. (*Soc. Phys. Hist. Nat. Genève Mém.* XXXII. no. 8. 1894–97.)

ADELOSA

**Blume, C. L.** [*Adelosa microphylla*]. (*In his Museum botanicum lugduno-batavum*, I. 176. [1849–51].)

AEGIPHILA (BRUECKEA, OMPHALOCOCCA)

**Chamisso, Adal**[bert] von. (*Linnaea*, VII. 109–115. 1832.)

**A. arborescens**: **Vahl, M**[artin]. (*In his Eclogæ americanæ* . . . I. 15–16, pl. 10. 1796.)

— **Kunth, K. S.** (*Linnaea*, V. 366. 1830.)

**A. brachiata**: **Chamisso, Adal**[bert] von & **Schlechtendal, D. F. L.** von. (*Linnaea*, VI. 371. 1831.)

**A. cestrifolia**: **Gardner, [George]**. (*Lond. Jour. Bot.* I. 184. 1842.)

**A. cornifolia**: **Kunth, C. S.** Ueber die Willdenow'sche Gattung Omphalococca. (*Akad. Wiss. Berlin Abh. Phys.* 1831, pp. 214–216. 1832. — Also in his Vier botanische Abhandlungen, pp. 14–16. 1832.)

**A. densiflora**: **Rusby, H. H.** (*Torr. Bot. Club Mem.* VI. 107. 1896–99.)

**A. diffusa**: **Andrews, Henry**. *Aegiphila diffusa*. [1809.] (*Andrews Bot. Rep.* IX. pl. 578.)

**A. elata**: **L**[indley], **J**[ohn]. *Aegiphila elata*. (*Bot. Reg.* XI. 946, pl. 1825.)

— **Swartz, O**[lof]. (*In his Adnotationes botanicae* . . . p. 18. 1829.)

**A. falcata**: **Smith, J. D.** (*Bot. Gaz.* XVIII. 7. 1893.)

**A. fluminensis**: **Casaretto, G**[iovanni]. [*Aegiphila oleifera*]. (*In his Novarum stirpium brasiliensium decas V.* pp. 47–48. 1843.)

**A. glomerata**: **Bentham, George**. (*In his Botany of the voyage of* . . . Sulphur, p. 154. 1844–46.)

**A. hirta**: **Casaretto, G**[iovanni]. (*In his Novarum stirpium brasiliensium decas V.* p. 47. 1843.)

**A. laxiflora**: **Bentham, George**. (*Ann. Mag. Nat. Hist.* II. 449. 1839. — *Hooker Jour. Bot.* II. 54. 1840.)

**A. magnifolia**: **Desfontaines, René**. [*Aegiphila macrophylla*]. (*In his Catalogus plantarum Horti* . . . parisiensis, ed. 3, p. 391. 1829.)

**A. martinicensis**: **Jacquin, N. J. Baron** von. (*In his Observationum botanicarum* . . . II. 3–4, pl. 27. 1767. — Also in his *Fragmenta botanica* . . . pp. 40–41, pl. 46. [1800]–09.)

— **Loddiges, Conrad & Sons**. *Aegiphila martinicensis*. (*Loddiges' Bot. Cab.* II. pl. 132. 1818.)

**A. obducta**: **Gardner, [George]**. [*Aegiphila lanuginosa*]. (*Lond. Jour. Bot.* IV. 134. 1845.)

**A. odontophylla**: **Smith, J. D.** (*Bot. Gaz.* XXV. 157. 1896.)

**A. pacifica**: **Greenman, J. M.** (*Amer. Acad. Proc.* XXXIII. 485. 1898.)

**A. setiformis**: **Rusby, H. H.** (*Torr. Bot. Club Mem.* IV. 245. 1893–96.)

**A. straminea**: **Hoffmannsegg, J. C. von**. (*In his Verzeichniss der Pflanzenkulturen* . . . Nachtrag III., pp. 7, 18–19. 1826.)

**A. verrucosa**: **Karsten, H**[ermann]. [*Brueckea grandifolia*]. (*In his Auswahl neuer* . . . Gewächse Venezuela's, pp. 31–33, pl. 10. 1848.)

AMASONIA

**Vahl, M**[artin]. [*Amasonia punicea*]. (*In his Eclogæ americanæ* . . . II. 51–52, pl. 20. 1796.)

**Hooker, Sir J. D.** *Amasonia calycina*. (*Bot. Mag.* CXIII. pl. 6915. 1867.)

— *Amasonia erecta* var. *latebracteata*. (*Bot. Mag.* CXXI. pl. 7445. 1895.)

AVICENNIA (HALODENDRON)

**Du Petit-Thouars, A. [A.]** [Halodendron]. (*In his Genera nova madagascariensia* . . . pp. 8–9. 1806. — Also in **Roemer, J. J.** *Collectanea*, p. 201. 1809.)

**Miquel, R. A. W.** (*Linnaea*, XVIII. 262–264. 1844.) [South American species.]

**Planchon, J. E.** Histoire des ovules de quelques Véroniques, suivie d'observations sur le genre Avicennia. (*In his Mémoire sur le développement et les caractères des vrais et des faux arilles* . . . pp. 35–53, pl. 3. 1844.)

**Griffith, William**. On the development of the ovulum in Avicennia. (*Linn. Soc. Trans.* XX. 1–7, pl. 1. 1851.) — Sur le développement de l'ovule chez les Avicennia. (*Ann. Sci. Nat. Bot.* ser. 3, VII. 5–12, pl. 1. 1847.)

**Warming, E**[ugen]. Ueber die Luftwurzeln von Avicennia. (*Bot. Centr.* XXI. 317–318. 1865.)

**Wilson, W. P.** 1889. — See vol. I. 171: PHYSIOLOGY. RESPIRATION.

**Karsten, G**[eorg]. (*Deutsch. Bot. Ges. Ber.* VIII. Generalvers. pp. 52–53, pl. 15. 1800.)

— **Lushington, A. W. & [Gamble, J. S.]** Are the rings of 'Avicennia' wood annual? (*Ind. For.* XIX. 104–105, 1 il. 1893.)

**A. nitida**: **Nuttall, Thomas**. [*Avicennia tomentosa*]. (*Amer. Jour. Sci.* V. 296. 1822.)

— **Rafinesque-Schmalz, C. S.** [*Avicennia floridana*]. (*Atlant. Jour.* I. 148. 1832–33.)

— **Moeller, Joseph**. [*Avicennia africana*]. (*Akad. Wiss. Wien Sitzber.* LXXIII. pt. 1, pp. 32–34, 1 pl. 1876.) [Structure of wood.]

— **Wille, N.** Om Stemmens og Bladets Bygning hos Avicennia nitida L. (Sur la structure de la tige et de la feuille de l'Avicennia nitida L.) (*Bot. Tidsskr.* XIII. 33–44, app. pp. 1–3, pl. 4–5. 1862.)

With a French résumé (apx. pp. 1–3).

— **Bothroek, J. T.** Mangroves. (*For. Leaves*, III. 5–6, 1 pl. 1890.) [Ecological.]

— **Bjergesen, F**[rederik] & **Paulsen, Ove**. (*Rev. Gén. Bot.* XII. 230–236, il. 53–63. 1900.)

**A. officinalis**: **Forster, Georg**. [*Avicennia resinifera*]. (*In his De plantis esculentis* . . . pp. 72–73. 1784.)

— **Decaisne, J**[oseph]. [*Avicennia alba*]. (*Mus. Hist. Nat. Paris Nouv. Ann.* III. 402–403. 1834.)

— **Fresenius, George**. [*Avicennia alba*]. (*Flora*, XXI. pt. 2, p. 607. 1838.)

— **Montrousier, [Xavier]**. (*Acad. Sci. Lyon Mém. Sect. Sci.* ser. 2, X. 241–242. 1860.)

— **Traub, Melchior**. (*Jard. Bot. Buitenzorg Ann.* III. 79–85, pl. 14–15. 1883.) [Anatomical.]

— **Karsten, G**[eorg]. (*Bibl. Bot.* V. pt. 22, pp. 20–21, pl. 6, 8, 10. 1891.)

— **Gürke, M**[aximilian]. (*Bot. Gart. Mus. Berlin Notizbl.* II. 173. [1897]–99.) [Chemical.]

**A. tomentosa**: **Brunner, Samuel**. (*Flora*, XXIII. pt. 1, Beibl. pp. 20–22. 1840.)

— **Miquel, F. A. W.** *Avicennieae* Endl. (*In LEHMANN, Christian*. *Plantae Preissianae*, I. 353. 1844–45.)

— **Schenck, H**[einrich]. Ueber die Luftwurzeln von Avicennia tomentosa und Laguncularia racemosa. (*Flora*, LXXII. 83–85, 1 pl. 1839.)

BAILLONIA (DIOSTEA; LIPPIDIA spec.)

**Bocquillon, H. [T.]** Description d'un genre nouveau de la famille des Verbénacées. (*Adansonia*, II. 249–253, 1 pl. 1861–62.) — Reprinted: 5 pp. 1 pl. O. [Paris, 1862.]

**Philippi, R. A.** [*Lippia scirpea*]. (*Univ. Chile Anal.* XXI. 402. 1862.)

**Baillon, H**[enri]. Sur un nouveau Baillonia. [*Baillonia spicata*]. [1890.] (*Soc. Linn. Paris Bull.* II. 880. 1898.)

**Hooker, [Sir] J. D.** *Diostea juncea*. (*Bot. Mag.* CXXVI. pl. 7695. 1900.)

BOUCHEA (VERBENA spec.)

**Jacquin, N. J. Baron** von. [*Verbena prismatica*]. (*In his Icones plantarum rariorum*, II. 2, pl. 208. 1786–93.)

CALLICARPA (BURCHARDIA, BURCKHARDIA)

**Linné, Carl** von. (*Soc. Sci. Upsal. Acta*, [II.] 80. 1746.)

**Burckhard, J. H.** [*Burckhardia*]. (*In his Epistola* . . . pp. 93–98, pl. 2. 1760.)

- Hooker, Sir W. J. & Arnott, G. A. W[alker].** [*Callicarpa subpubescens, C. parvifolia.*] (*In their Botany of Capt. Beechey's voyage . . .* p. 305. 1830-41.)
- Champion, [J. G.] & Bentham, [George].** (*Hooker's Jour. Bot. & Kew Gard. Misc. V. 135-136. 1853.*) [Species of eastern Asia.]
- Bocquillon, H. [T.].** Organogénie florale du *Callicarpa purpurea* (Juss.). (*Adansonia, II. 103-105. 1861-62.*)
- Hance, H. F.** (*Ann. Sci. Nat. Bot. ser. 5, V. 232-233. 1866.*) [Species of eastern Asia.]
- Oosterus, J. C.** (*Jard. Bot. Buitenzorg Ann. XIII. 103. 1896.*) [Teratological.]
- Diels, L[udwig].** (*Bot. Jahrb. XXIX. pt. 3-4, pp. 547-548. 1900.*) [Species of eastern Asia.]
- C. americana:** Hill, John. (*In his Exotic botany, p. 5, pl. 5. 1772.*)
- **Audubon, J. J.** (*In his Birds of America, I. pl. 49. 1827-30. — Ed. Q. II. 47, pl. 86. 1841.*)
- **Rolfe, P. H.** [*Callicarpa americana* var.] (*Asa Gray Bull. VIII. 75-76. 1900.*)
- C. Blancoi:** Rolfe, R. A. (*Linn. Soc. Jour. Bot. XXI. 315. 1866.*)
- C. breviceps:** Hance, H. F. (*Linn. Soc. Jour. Bot. XIII. 116-117. 1873.*)
- C. cana:** Schrank, F[rans] von P[aula] von. (*In his Plantae rariores . . . Horti monacensis . . . I. 37, pl. 37. 1819.*)
- Sims, John. *Callicarpa cana.* (*Bot. Mag. XLVII. pl. 2107. 1829.*)
- Warburg, O[tto]. [*Callicarpa cana* var. *repanda.*] (*Bot. Jahrb. XIII. 426. 1891.*)
- C. formosana:** Rolfe, R. A. (*Jour. Bot. XX. 358-359. 1883.*)
- C. japonica:** [Siebold, P. F. von.] [*Callicarpa japonica a erythrocarpa, β leucocarpa.*] (*Nederl. Maatsch. Aanmoed. Tuinb. Jaarb. 1845, pp. 71-72, pl. 5-6.*)
- C. lanata:** Regel, Ed[uard] von. (*In his Index seminum . . . Hortus . . . petropolitanus . . . 1863, p. 30.*)
- C. longifolia:** Lindley, J[ohn]. *Callicarpa longifolia.* (*Bot. Reg. X. 864, pl. 1624.*)
- Hooker, Sir W. J. (*In his Exotic flora . . . II. 133, pl. 133. 1825.*)
- Lindley, John. (*Hort. Soc. Lond. Trans. VI. 263-264. 1826.*)
- C. macrophylla:** Vahl, M[artin]. (*In his Symbolae botanicae . . . III. 13, pl. 53. 1794.*)
- C. micrantha:** Vidal y Soler, S[ebastian]. (*In his Phanerogamae Cumingianae Philippinarum . . . pp. 187-188. 1855.*)
- C. nudiflora:** Hooker, Sir W. J. & Arnott, G. A. W[alker]. (*In their Botany of Capt. Beechey's voyage . . . p. 206, pl. 46. 1830-41.*)
- C. purpurea:** H[outte], L[ouis] van. *Callicarpa purpurea?* (*Flore Serr. XIII. 127-128, 1 il., pl. 1359. 1858.*)
- L[emaire], Ch[arles]. *Callicarpa purpurea?* (*Ill. Hort. VI. 3 pp., pl. 202. 1859.*)
- C. rubella:** Lindley, J[ohn]. *Callicarpa rubella.* (*Bot. Reg. XI. 883, pl. 1825. — Hort. Soc. Lond. Trans. VI. 263. 1826.*)
- C. tosaensis:** Makino, Tomitaro. (*Bot. Mag. Tokyo, VI. 181. 1892.*)
- C. velutina:** Presl, K. B. (*Böhm. Ges. Wiss. Abh. ser. 5, III. (1843-44), p. 528. 1845.*)
- C. villosa:** Vahl, M[artin]. (*In his Symbolae botanicae . . . III. 14. 1794.*)

#### CARYOPTERIS (MASTACANTHUS)

- C. incana:** Lindley, John. *Mastacanthus sinensis.* (*Bot. Reg. XXXII. 2, pl. 1846.*)
- Hooker, Sir J. D. *Caryopteris Mastacanthus.* (*Bot. Mag. III. pl. 6799. 1835.*)
- André, Éd[ouard]. *Caryopteris Mastacanthus.* (*Rev. Hort. 1892, pp. 324-325, pl.*)
- C. mongholica:** Bunge, Al[exander] von. (*In his Plantarum mongholicorum chinensium decas I. . . pp. 27-29. 1835.*)
- C. ovata:** Miquel, F. A. W. (*Jour. Bot. Néerl. I. 114. 1861.*)

**Caryopteris parvifolia:** Batalin, Alexander. (*Hort. Petrop. Act. XIII. pt. 1, pp. 98-99. 1893.*)

**C. terniflora:** Maximowicz, C. J. (*Soc. Nat. Moscou Bull. LIV. pt. 1, pp. 40-41. 1879.*)

**C. Wallichiana:** Wawra [von Fernsee], H[einrich], Ritter. (*In his Itinera principum S. Coburgi . . . I. 105. 1863.*)

#### CASSELLIA

**Nees von Esenbeck, [C. G.] & Martins, [C. F. P.] von.** [*Casselia serrata, C. integrifolia.*] (*Leop.-Carol. Akad. Naturf. Verh. XI. (III.), pp. 73-76, pl. 6. 1823.*)

**L[emaire], Ch[arles].** *Casselia integrifolia, Casselia à feuilles entières.* (*Flore Serr. IV. 2 pp., pl. 361. 1848.*)

**Paxton, Joseph.** *Casselia integrifolia.* (*Paxton's Mag. Bot. XV. 75, pl. 1849.*)

#### CHLOANTHES

**Bauer, Ferd[inand].** [*Chloanthes stoechadis.*] (*In his Illustrationes florae Novae Hollandiae, pl. [4]. 1813.*)

**Mueller, [Ferdinand, Baron] von.** Description of a new species of *Chloanthes* from Western Australia. [*C. Teckiana.*] (*Victor. Nat. VI. 104. 1839. — Bot. Centr. XL. 268. 1839.*)

#### CITHAREXYLUM (RAUWOLFIA RUIS & PAVON)

**Cavanilles, A. J.** [*Rauwolfia spinosa.*] (*In his Icones et descriptiones . . . VI. 16-17, pl. 526. 1801.*)

**Chamisso, Adal[bert] von & Schlechtendal, [D. F. L.] von.** (*Linnaea, V. 97. 1830.*)

**Don, David.** (*Edinb. New Philos. Jour. [X.] (1830-31), pp. 237-238. 1831.*)

**Chamisso, Adal[bert] von.** (*Linnaea, VII. 115-121, 726. 1832.*)

**Lubbock, John.** (*Linn. Soc. Jour. Bot. XXXIII. 231-232. 1898.*) [Morphological.]

**C. Berlandieri:** Robinson, B. L. (*Amer. Acad. Proc. XXVI. 174. 1891.*)

**C. caudatum:** Jacquin, N. J. Baron von. [*Citharexylum erectum.*] (*In his Icones plantarum rariorum, III. 7, pl. 501. 1786-93. — Also in his Collectanea, III. 231-232. 1789.*)

**C. cinaloanum:** Robinson, B. L. (*Bot. Gaz. XVI. 342. 1891.*)

**C. cinereum:** Loiseleur-Deslongchamps, J. L. A. (*In his Herbar général, VII. 493, pl. 1824.*)

— **Drapiers, [Auguste].** (*In his Herbar de l'amateur . . . IV. 269, pl. 1830.*)

— **Borgesen, F[ederik] & Paulsen, Ove.** (*Rev. Gén. Bot. XII. 497-498, il. 201-206. 1900.*)

**C. flabellifolium:** Watson, S[ereno]. (*Amer. Acad. Proc. XXIV. 67-68. 1859.*)

**C. glabrum:** Greenman, J. M. (*Amer. Acad. Proc. XXXII. 300-301. 1897.*)

**C. ilicifolium:** Loesener, Th[eodor]. Ueber eine Verbenacee mit stacheligen Blättern. (*Bot. Gart. Mus. Berlin Notizbl. II. 383-384. [1897]-99.*)

**C. mendocinum:** Philippi, R. A. (*Univ. Chile Anal. XXXVI. [-XXXVII.] 193-194. 1870.*)

**C. molle:** Jacquin, N. J. Baron von. (*In his Plantarum rariorum Horti . . . schoenbrunnensis . . . icones, IV. 9, pl. 417. 1804.*)

**C. ovatifolium:** Greenman, J. M. (*Amer. Acad. Proc. XXXII. 301. 1897.*)

**C. pentandrum:** Ventenat, E. P. (*In his Description des plantes nouvelles . . . jardin de J. M. Cels, f. 47, pl. 47. 1800.*)

— **Viviani, D[omenico].** (*In his Elenchus plantarum Horti Dinegro . . . p. 15. 1802.*)

**C. quadrangulare:** Jacquin, N. J. Baron von. (*In his Hortus botanicus vindobonensis . . . I. 8, pl. 22. 1770.*)

— **Desfontaines, René.** [*Citharexylum coriaceum.*] (*In his Catalogus plantarum Horti . . . parisiensis, ed. 3, p. 392. 1829.*)

**C. reticulatum:** Martens, Martin & Galeotti, H. G. [*Citharexylum affine.*] (*Acad. Sci. Belg. Bull. XI. pt. 2, p. 328. 1844.*)

**C. subserratum:** Swartz, O[lof]. (*In his Adnotationes botanicae . . . p. 43. 1829.*)

**C. tomentosum:** Regel, Ed[uard] von. [*Citharexylum tomentosum β molle.*] (*In his Index seminum . . . Hortus . . . petropolitanus . . . 1856, p. 27.*)

- Citharexylum villosum**: Jacquin, N. J. Baron von. (*In his Icones plantarum rariorum*, I. 12, pl. 118. 1781-86. — *Also in his Collectanea*, I. 72. 1786.)  
 — [Zorn, Johannes.] (*In his Auswahl schöner . . . Gewächse*, [III.] 57, pl. 144. 1796.)  
 — Grisebach, A. H. R. [Citharexylum villosum var.  $\beta$  pentandrum.] (*Ges. Wiss. Goettingen Abh.* VII. (1856-57), Phys. Cl. p. 256. 1857.)  
 — Bocquillon, H. [T.]. Organogénie florale du Citharexylum villosum (Jacq.). (*Adansonia*, II. 96. 1861-62.)

**CLERODENDRON** (AGRICOLAEAE, CORNACCHINIA, CYCLONEMA, OVIEDA, VOLKAMERIA, VOLKMANNIA; AEGIPHILA spec., RHODODENDRON spec.)

- Vahl, M[artin]. (*In his Symbolae botanicae* . . . II. 74-75. 1791.) [Species of southern Asia.]  
 Sprengel, Kurt. (*In his Neue Entdeckungen*, II. 121-122. 1821.) [South American species.]  
 Don, George. (*Edinb. Philos. Jour.* XI. 349-350. 1824.) [African species.]  
 Reichenbach, H. G. L. [Clerodendron paniculatum, C. macrophyllum.] (*In his Flora exotica* . . . III. 45-46, 2 pl. 1835.)  
 Hochstetter, C. F. [Cyclonema.] (*Flora*, XXV. pt. 1, pp. 225-228. 1842.)  
 Wydler, Heinrich. (*Flora*, XXXII. 420. 1849.) [Morphological.]  
 Bocquillon, H. [T.]. Organogénie florale du Clerodendron (L.). (*Adansonia*, II. 92-94. 1861-62.)  
 Seemann, Berthold. Ueber neue und verkannte Clerodendron-Arten. (*Bonplandia*, X. 249-250. 1862.)  
 Klotzsch, Friedrich. (*In PETERS, W. C. H. Naturwissenschaftliche Reise nach Mossambique* . . . pp. 257-260. 1862-64.)  
 — [Cyclonema.] (*In PETERS, W. C. H. Naturwissenschaftliche Reise nach Mossambique* . . . pp. 260-263. 1862-64.)  
 Gray, A[sa]. (*Amer. Acad. Proc.* VI. 50. 1866.) [Polynesian species.]  
 Miquel, F. A. W. De Clerodendri quibusdam speciebus. (*Ann. Mus. Bot. Lugd.-Bat.* III. 251-254, pl. 9. 1867.)  
 Baker, J. G. (*Linn. Soc. Jour. Bot.* XX. 369-370. 1884.) [Polynesian species.]  
 Balfour, I. B. [Clerodendron galeatum, C. leucophloeum.] (*Roy. Soc. Edinb. Proc.* XII. (1882-84), p. 91. 1884.)  
 Baker, J. G. (*Linn. Soc. Jour. Bot.* XX. 28-230; XXI. 435; XXII. 513. 1884-87.) [Species of Madagascar.]  
 Marques, A. S. (*In his Os climas e as producções das terras de Malange á Lunda* . . . 1 pl. opp. p. 172. 1889.) [An undetermined species.]  
**C. Acerbiana**: Visiani, R[oberto] de. [Volkameria Acerbiana.] (*In his Plantae quaedam Aegypti* . . . p. 23. 1836.)  
 — Savi, Gaetano. Sulla Cornacchia fragiformis. (*Soc. Ital. Sci. Modena Mem.* XXI. pt. 2, Fis. pp. 179-186, pl. 7. 1837. — *Also in his Descrizione di una specie di Elaeagnus e di varie altre piante*, pp. 7-14, pl. 7. 1836.)  
**C. aculeatum**: Hitchcock, A. S. [Ovieda aculeata.] (*Missouri Bot. Gard. Rep.* IV. 118. 1893.)  
**C. aucubifolium**: Baker, [J. G.]. (*Kew Bull. Misc. Inform.* 1894, p. 102.)  
**C. Baronianum**: Oliver, D[aniell]. Clerodendron Baronianum Oliv. (*Hooker's Ic. Plant.* XXIII. pl. 2241. 1894.)  
**C. Bethuneanum**: Hooker, Sir W. J. Clerodendron Bethuneanum. (*Bot. Mag.* LXXV. pl. 4485. 1849.)  
**C. calamitosum**: Hooker, Sir W. J. Clerodendron calamitosum. (*Bot. Mag.* LXXXVIII. pl. 5294. 1862.)  
 — Houlet. Clerodendron calamitosum. (*Rev. Hort.* 1867, p. 420.)  
**C. cephalanthum**: Oliver, D[aniell]. Clerodendron cephalanthum Oliv. (*Hooker's Ic. Plant.* XVI. pl. 1559. 1866-67.)  
**C. coeruleum**: Brown, N. E. (*Kew Bull. Misc. Inform.* 1896, pp. 115-116.)  
**C. congense**: Engler, A[dolf]. (*Bot. Jahrb.* VIII. 65-66. 1887.)  
 — Baker, [J. G.]. (*Kew Bull. Misc. Inform.* 1892, p. 127.)  
**C. cruentum**: [Lindley, John.] Clerodendron cruentum. (*Gard. Chron.* 1860, p. 456.)  
**C. cyrtophyllum**: Hance, H. F. [Clerodendron amplius.] (*Ann. Sci. Nat. Bot.* ser. 5, V. 233. 1896.)

- Clerodendron cytophyllum**: Matsumura, [Jinsô]. (*Bot. Mag. Tokyo*, XIII. pt. 2, pp. 132-133. 1899.)  
**C. elegans**: [Lemaire, Charles.] (*Jard. Fleur.* IV. misc. pp. 47-48. 1854.)  
**C. emirnense**: Hooker, Sir W. J. Clerodendron emirnense. (*Bot. Mag.* LVI. pl. 2925. 1829.)  
**C. eucalycinum**: Oliver, D[aniell]. Clerodendron eucalycinum Oliv. (*Hooker's Ic. Plant.* XXIII. pl. 2242. 1894.)  
**C. fistulosum**: Beccari, Odo[ardo]. (*In his Malesia*, II. 48-51, pl. 4. 1884-86.)  
**C. foetidum**: Bunge, Alexander von. (*Acad. Sci. St. Pétersb. Mém. Sav. Étr.* II. 126. 1835.)  
 — P[lanchon], J. E. Clerodendron Bungei, Clerodendron de Bunge. (*Flore Serr.* IX. 17-18, pl. 863/864. 1853-54.)  
 — Hooker, Sir W. J. Clerodendron foetidum. (*Bot. Mag.* LXXXI. pl. 4880. 1855.)  
**C. fortunatum**: Linné, Carl von. (*In his Centuria plantarum*, pt. 2, p. 23. 1756.)  
 — [Lindley, John]. Clerodendron lividum. (*Bot. Reg.* XI. 945, pl. 1826.)  
 — Hance, H. F. (*Linn. Soc. Jour. Bot.* XIII. 117. 1873.)  
**C. fragrans**: Jacquin, N. J. Baron von. [Volkammeria japonica.] (*In his Plantarum rariorum Horti . . . schoenbrunnensis* . . . icones, III. 48, pl. 338. 1796.)  
 — Ventenat, E. P. [Volkameria fragrans.] (*In his Jardin de la Malmaison*, II. 70, pl. 70. 1804.)  
 — Roth, A. W. [Rhododendron villosum.] (*In his Botanische Bemerkungen* . . . pp. 159-161. 1807.)  
 — Schrank, F[rantz] von P[aula] von]. Zwey neue Pflanzengattungen. (*Akad. Wiss. München Denkschr.* 1808, pp. 91-98. 1809.)  
 Agriocolaeae fragrans (p. 98.)  
 — Targioni-Tozzetti, O[ttaviano]. [Volkameria fragrans.] (*Imp. Mus. Firenze Ann.* II. pt. 2, pp. 42-44. 1810.)  
 — Sims, John. Clerodendrum fragrans. (*Bot. Mag.* XLIII. pl. 1834. 1816.)  
 — Loiseleur-Deslongchamps, J. L. A. [Volkameria fragrans.] (*In his Herbar général*, VIII. 501, pl. 1827.)  
 — Draples, [Auguste]. [Volkameria fragrans.] (*In his Herbar de l'amateur* . . . II. 98, pl. 1829.)  
 — Lindley, John. Clerodendron fragrans. (*Bot. Reg.* XXIV. 41, pl. 1838.)  
 — Regel, Ed[uard] von. [Clerodendron Lindleyi.] (*In his Index seminum* . . . Hortus . . . petropolitanus . . . 1856, p. 27.)  
 — [Regel, E[duard] von. Clerodendron Lindleyi Dne. (*Gartenfl.* XI. 50-51, pl. 353. 1862.)  
 — Junger, E. [Rhododendron villosum.] (*Oesterr. Bot. Zeitschr.* XLI. 205-206. 1891.)  
**C. Gilletii**: Durand, [Théophile] & De Wildeman, É[mile]. (*Soc. Bot. Belg. Bull.* XXXVIII. pt. 2, pp. 113-114. 1899.)  
**C. grandiflorum**: Hooker, Sir W. J. Aegiphila grandiflora. (*Bot. Mag.* LXXII. pl. 4230. 1846.)  
 — Paxton, Joseph. Aegiphila grandiflora. (*Paxton's Mag. Bot.* XIII. 217-218, pl. 1847.)  
 — [Lemaire, Ch[arles]]. Aegiphila grandiflora, Bois-de-Cabri à grandes fleurs. (*Flore Serr.* IV. 2 pp., pl. 324. 1848.)  
**C. Harnierianum**: Schweinfurth, Georg. (*In his Beitrag zur Flora Aethiopiens*, p. 119. 1867.)  
**C. hastatum**: Lindley, John. Clerodendron hastatum. (*Bot. Reg.* XVI. 1307, pl. 1830.)  
 — Hooker, Sir W. J. Clerodendron hastatum. (*Bot. Mag.* LXII. pl. 3398. 1835.)  
 — André, Éd[ouard]. Clerodendron hastatum. (*Rev. Hort.* 1893, p. 60, pl.)  
**C. heterophyllum**: Andrews, Henry. Volkameria angustifolia. [1808.] (*Andrews Bot. Rep.* IX. pl. 554.)  
**C. Holtzei**: Mueller, Ferdinand, Baron von. (*Roy. Soc. N. S. Wales Jour.* XXIV. 75. 1890.)  
**C. Hügelii**: Regel, E[duard] von. (*Gartenfl.* X. 51-52. 1861. — *Also in his Index seminum* . . . Hortus . . . petropolitanus . . . 1861, pp. 38-39.)  
**C. illustre**: Brown, N. E. Clerodendron illustre N. E. Brown. (*Gard. Chron.* ser. 2, XXII. 424. 1894.)  
**C. infortunatum**: Ventenat, E. P. [Clerodendron viscosum.] (*In his Jardin de la Malmaison*, I. 25, pl. 25. 1803.)  
 — Sims, John. Clerodendrum viscosum. (*Bot. Mag.* XLIII. pl. 1805. 1816.)



- Clerodendron infortunatum:** [Ker, J. B.] *Clerodendron viscosum*. (*Bot. Reg.* VIII. 629, pl. 1822.)  
 — **Drapiez**, [Auguste]. [*Clerodendron viscosum*.] (*In his Herbar de l'amateur* . . . I. 4, pl. 1823.)  
 — **Lindley**, John. *Clerodendron infortunatum*. (*Bot. Reg.* XXX. 19, pl. 1844.)  
 — **Paxton**, Joseph. *Clerodendron infortunatum*. (*Paxton's Mag. Bot.* XI. 169-170, 1 il., pl. 1844.)  
 — **Klotzsch**, [J.] F. [*Clerodendron castaneaeefolium*.] (*In Klotzsch, [J.] F. & GARCKE, August.* Die botanischen Ergebnisse der Reise des Prinzen Waldemar, pp. 102-103, pl. 65. 1862.)  
 — **Wawra** [von Fernsee], H[einrich], Ritter. (*In his Itinera principum S. Coburgi* . . . I. 104. 1883.)  
**C. intermedium:** Chamisso, Adal[bert] von. (*Linnaea*, VII. 105-106. 1832.)  
**C. Johnstoni:** Oliver, D[aniel]. (*Linn. Soc. Trans. Bot.* II. 346. 1831-87.)  
**C. kinabaluense:** Stapf, O[tto]. (*Linn. Soc. Trans. Bot.* IV. 216. 1894-96.)  
**C. laciniatum:** Balfour, J. B. (*Linn. Soc. Jour. Bot.* XVI. 19. 1878. — *Roy. Soc. Philos. Trans.* CLXVIII. 363-364, pl. 32. [1879.])  
**C. lanceolatum:** Bailey, F. M. (*Queensland Agric. Jour.* I. 80. 1897.)  
**C. ligustrinum:** Jacquin, N. J. Baron von. [*Volkameria ligustrina*.] (*In his Collectanea* . . . suppl. pp. 118-119, pl. 5. 1796.)  
 — **Loiseleur-Deslongchamps**, J. L. A. [*Volkameria ligustrina*.] (*In his Herbar général*, V. 341, pl. 1821.)  
 — **Drapiez**, [Auguste]. (*In his Herbar de l'amateur* . . . V. 323, pl. 1831.)  
**C. longiflorum:** Decaisne, Joseph. (*Mus. Hist. Nat. Paris Nouv. Ann.* III. 400. 1834.)  
**C. longitubum:** Durand, Th[éophile] & De Wildeman, É[mile]. (*Soc. Bot. Belg. Bull.* XXXIX. pt. 2, pp. 74-75. 1900.)  
**C. macrocalycium:** Baker, J. G. (*Linn. Soc. Jour. Bot.* XVIII. 275. 1881.)  
**C. macrophyllum:** Hooker, [Sir W. J.]. (*Bot. Mag.* LXXIII. apx., p. 1. 1847.)  
**C. macrosiphon:** Hooker, Sir J. D. *Clerodendron macrosiphon*. (*Bot. Mag.* CIX. pl. 6695. 1853.)  
**C. magnificum:** Warburg, O[tto]. (*Bot. Jahrb.* XIII. 428. 1891.)  
**C. magnoliaefolium:** Baker, J. G. (*Jour. Bot.* XX. 243. 1882.)  
**C. mandarinorum:** Diels, L[udwig]. (*Bot. Jahrb.* XXIX. pt. 3-4, p. 549. 1900.)  
**C. Manetti:** Visiani, Roberto de. (*Istit. Veneto Sci. Mem.* VI. 252-253, pl. 3. 1856.)  
**C. minahassae:** Teymann, J. E. & Binnendijk, S[imon]. (*Natuurk. Tijdschr. Ned. Indië*, XXV. 409. 1863.)  
 — **Koorders**, S. H. (*Jard. Bot. Buitenzorg Ann.* XIV. 355-373, pl. 21-22. 1897.) [Anatomical.]  
**C. minutiflorum:** Baker, [J. G.]. (*Kew Bull. Misc. Inform.* 1894, p. 150.)  
**C. myricoides:** Hooker, Sir J. D. *Cyclonema myricoides*. (*Bot. Mag.* XCVI. pl. 5838. 1870.)  
**C. nereifolium:** Jacquin, N. J. Baron von. [*Volkameria inermis*.] (*In his Collectanea* . . . suppl. pp. 117-118, pl. 4. 1796.)  
**C. nutans:** Hooker, Sir W. J. *Clerodendron nutans*. (*Bot. Mag.* LVIII. pl. 3049. 1831.)  
**C. paniculatum:** Andrews, Henry. *Clerodendron pyramidale*. [1810.] (*Andrews Bot. Rep.* X. pl. 628.)  
 — [Ker, J. B.] *Clerodendron paniculatum*. (*Bot. Reg.* V. 406, pl. 1819.)  
 — **Géel**, P. C. van. (*In his Sertum botanicum* . . . 2 pp., 1 pl. 1828-32.)  
 — **Hooker**, Sir J. D. *Clerodendron paniculatum*. (*Bot. Mag.* CXVI. pl. 7141. 1890.)  
**C. papuanum:** [Scheffer, R. H. C. C.] (*Jard. Bot. Buitenzorg Ann.* I. 41. 1876.)  
**C. polycephalum:** Baker, [J. G.]. (*Kew Bull. Misc. Inform.* 1895, p. 116.)  
**Clerodendron pubescens:** [Lindley], [John]. *Clerodendron pubescens*. (*Bot. Reg.* XII. 1035, pl. 1826.)  
**C. Riedellii:** Oliver, Daniel. (*Linn. Soc. Jour. Bot.* XV. 100. 1877.)  
**C. rotundifolium:** Oliver, [Daniel]. (*Linn. Soc. Trans.* XXIX. 132-133, pl. 89. 1875.)  
**C. serratum:** Sims, John. *Clerodendron macrophyllum*. (*Bot. Mag.* LII. pl. 2536. 1825.)  
 — **Géel**, P. C. van. [*Clerodendron macrophyllum*.] (*In his Sertum botanicum* . . . 2 pp., 1 pl. 1828-32.)  
 — **Jack**, [William]. [*Clerodendron divaricatum*.] (*Bot. Misc.* II. 89. 1831.)  
**C. silvaeanum:** Henriques, J. A. (*Soc. Brot. Bol.* X. 148-149. 1892.)  
**C. sinuatum:** Hooker, Sir W. J. *Clerodendron sinuatum*. (*Bot. Mag.* LXXII. pl. 4255. 1846.)  
 — [Lemaire], Ch[arles]. *Clerodendron sinuatum*, *Clérodendre à feuilles sinuées*. (*Flore Serr.* III. pt. 5, 2 pp., pl. 2. 1847.)  
**C. Siphonanthus:** Hasskari, J. K. (*Flora*, XXV. pt. 2, Beibl. p. 27. 1842.)  
**C. spinescens:** Oliver, D[aniel]. *Cyclonema spinescens* Oliv. (*Hooker's Ic. Plant.* XIII. 18, pl. 1221. 1877-79.)  
**C. splendens:** Lindley, John. *Clerodendron splendens*. (*Bot. Reg.* XXVIII. 7, pl. 1842.)  
 — **Paxton**, Joseph. *Clerodendron splendens*. (*Paxton's Mag. Bot.* IX. 103-104, pl. 1842.)  
 — [Lemaire], Ch[arles]. *Clérodendre à fleurs brillantes*. (*Hort. Univ.* V. 325-328, pl. 1844.)  
 — **Lemaire**, Ch[arles]. (*In LOISELEUR-DESLONGCHAMPS, J. L. A.* Herbar général de l'amateur . . . ser. 2, IV. 3 pp., pl. 51. 1844.)  
 — **Endlicher**, Stephan. (*In HARTINGER, Anton.* *Paradisus vindobonensis* . . . I. 32, pl. 55. 1844-60.)  
**C. squamatum:** Jacquin, N. J. Baron von. [*Volkameria Kaempferi*.] (*In his Icones plantarum rariorum*, III. 7, pl. 500. 1786-93. — *Also in his Collectanea*, III. 207-209. 1789.)  
 — [Ker, J. B.] *Clerodendron squamatum*. (*Bot. Reg.* VIII. 649, pl. 1822. — *See also Notes.*)  
 — **Loddiges**, Conrad & Sons. *Clerodendron squamatum*. (*Loddiges' Bot. Cab.* VIII. pl. 796. 1823.)  
 — **Loiseleur-Deslongchamps**, J. L. A. [*Volkameria coccinea*.] (*In his Herbar général*, VIII. 519, pl. 1827.)  
 — **Drapiez**, [Auguste]. [*Volkameria coccinea*.] (*In his Herbar de l'amateur* . . . VI. 408, pl. 1833.)  
 — [Maund, Benjamin.] *Clerodendron squamatum*. (*Maund's Bot.* I. 2 pp., pl. 13. [1837.])  
 — **Paxton**, Joseph. *Clerodendron speciosissimum*. (*Paxton's Mag. Bot.* III. 217-218, 271, il., pl. 1837.)  
 — **Loiseleur-Deslongchamps**, J. [L. A.] [*Clerodendron speciosissimum*.] (*In his Herbar général de l'amateur* . . . ser. 2, I. 1 p., pl. 92. 1839.)  
 — [Morren, Charles.] *Clerodendron squamatum* Vahl. (*Clérodendre écailleux*). (*Soc. Agric. Bot. Gand Ann.* I. 17-20, pl. 3. [1845.])  
**C. syringaeefolium:** Baker, J. G. (*Kew Bull. Misc. Inform.* 1896, p. 160.)  
**C. tanganyikense:** Baker, J. G. (*Kew Bull. Misc. Inform.* 1895, p. 71.)  
**C. Thomsonae:** Balfour, J. H. Description of a new species of *Clerodendron* from Old Calabar, which flowered in 1861, in the Royal botanic garden of Edinburgh. (*Edinb. New Philos. Jour. new ser.* XV. 232-235. 1862. — *Edinb. Bot. Soc. Trans.* VII. 264-267, 580-581, 2 pl. 1863.)  
 — **Hooker**, Sir W. J. *Clerodendron Thomsonae*. (*Bot. Mag.* LXXXVIII. pl. 5313. 1862.)  
 — [Houtte], L[ouis] van. *Clerodendron Thomsonae* Balf. (*Flore Serr.* XV. 67, pl. 1534. 1862-65.)  
 — **Balfour**, [J. H.]. Description of the fruit and seed of *Clerodendron Thomsonae*. (*Edinb. New Philos. Jour. new ser.* XVIII. 258-260, 1 pl. 1863.)  
 — [Lemaire], Ch[arles]. *Clerodendron Thomsonae*. (*Ill. Hort.* X. 3 pp., pl. 358. 1863.)  
 — **Morot**, Louis. (*Ann. Sci. Nat. Bot.* ser. 6, XX. 308, pl. 13. 1865.)  
**C. tomentosum:** Ventenat, E. P. [*Volkameria tomentosa*.] (*In his Jardin de la Malmaison*, II. 84, pl. 84. 1804.)

**Clerodendron tomentosum:** Andrews, Henry. *Clerodendron tomentosum*. [1810.] (*Andrews Bot. Rep.* IX. pl. 607.)

— Sims, John. *Clerodendron tomentosum*. (*Bot. Mag.* XXXVII. pl. 1518. 1813.)

— Hamilton, A. G. On the fertilisation of *Clerodendron tomentosum* R. Br., and *Candollea* (*Stylidium*) *serrulata* Labill. (*Linn. Soc. N. S. Wales Proc.* ser. 2, IX. (1894), pp. 15-24, pl. 2. 1895.)

**C. trichotomum:** Hooker, Sir J. D. *Clerodendron trichotomum*. (*Bot. Mag.* CVII. pl. 6561. 1831.)

— Sargent, C. S. (*Gard. & For.* VI. 274. 1893.)

**C. triflorum:** Visiani, Roberto de. (*In his Illustrazione delle piante nuove o rare dell' Orto botanico di Padova; memoria* 1, p. 19. 1844.)

— Visiani, Roberto de. (*Accad. Sci. Padova Nuov. Saggi*, VI. 91. 1847.)

**C. triplinerve:** Rolfe, R. [A.]. — *In* SCHUMANN, Karl, BAKER, J. G., ROLFE, R. [A.] & COGNIAUX, A. [Ifred]. (*Soc. Bot. Bol.* XI. 87. 1893.)

**C. umbellatum:** Gœel, P. C. van. [*Clerodendron scandens*]. (*In his Sertum botanicum* . . . 2 pp., 1 pl. 1828-32.)

— Hooker, Sir W. J. *Clerodendron scandens*. (*Bot. Mag.* LXXIV. pl. 4354. 1848.)

— Paxton, Joseph. *Clerodendron scandens*. (*Paxton's Mag. Bot.* XVI. 227-228, il. 1849.)

**C. verrucosum:** Splitgerber, F. L. *In* VRIESE, W. H. de. (*Nederl. Kruïdk. Arch.* ser. 1, I. 351. 1848.)

**C. villosum:** Jack, William]. [*Clerodendron molle*]. (*Bot. Misc.* I. 283-284. 1830.)

**C. Whitfieldii:** Hooker, Sir W. J. *Clerodendron capitatum*. (*Bot. Mag.* LXXIV. pl. 4355. 1848.)

**COELOCARPUM**

**Balfour, I. B.** [*Coelocarpum socotranum*]. (*Roy. Soc. Edinb. Proc.* XII. (1882-84), pp. 90-91. 1884.)

**CONGEEA (CALOCHLAMYS)**

**Fresl, K. B.** [*Calochlamys capitata*]. (*Böhm. Ges. Wiss. Abh.* ser. 5, III. (1843-44), pp. 578-579. 1845.)

**CORNUTIA (HOSTA)**

**C. punctata:** Jacquin, N. J. Baron von. [*Hosta coerulea*]. (*In his Plantarum rariorum Horti . . . schoenbrunnensis . . . icones*, I. 60-61, pl. 114. 1797.)

— Trattinick, Leop[old]. (*In his Archiv der Gewächskunde*, I. 14, 1 pl. 1812-14. — *Also in his Ausgemahlte Tafeln*, I. 1 pl.; III. 20. 1812-14.)

— Savi, G[aetano]. [*Hosta coerulea*]. (*In his Flora italiana* . . . III. 15-16, pl. 88. 1824.)

— Sims, John. *Cornutia punctata*. (*Bot. Mag.* LIII. pl. 2611. 1826.)

— Lindley, J[ohn]. *Hosta caerulea*. (*Bot. Reg.* XIV. 1204, pl. 1828.)

— Gœel, P. C. van. [*Hosta coerulea*]. (*In his Sertum botanicum* . . . 2 pp., 1 pl. 1828-32.)

— Reichenbach, H. G. L. [*Hosta coerulea*]. (*In his Flora exotica* . . . IV. 42, pl. 1835.)

**C. pyramidata:** Loiseleur-Deslongchamps, J. L. A. (*In his Herbar général*, VIII. 505, pl. 1827.)

— Drapiez, [Auguste]. (*In his Herbar de l'amateur* . . . VIII. 538, pl. 1835.)

**CYANOSTEGIA**

**Turczaninow, Nicolai.** (*Soc. Nat. Moscou Bull.* XXII. pt. 2, pp. 35-36. 1849.)

**CYCLOCHEILON**

**Engler, A[dolf].** [*Cyclocheilon Kellersi, C. minutibracteolatum*]. (*Itali. Bot. Roma Ann.* VII. (1897-98), pp. 26-27. 1898.)

**C. somaliense:** Oliver, [Daniel]. (*Kew Bull. Misc. Inform.* 1895, pp. 222-223.)

— Oliver, D[aniel]. *Cyclocheilon somaliense* Oliv. (*Hooker's Ic. Plant.* XXV. pl. 2439. 1896.)

**DENISONIA**

**Mueller, Ferd[inand, Baron von].** (*Linn. Soc. Jour. Bot.* III. 157-158. 1859.)

**DICRASTYLIS**

**Bailey, F. M.** [*Dicrastyles Costelloi*]. (*Queensland Dept. Agric. Bull.* XIII. 14-15. 1891.)

**Bailey, F. M.** [*Dicrastyles Weddii*]. (*Queensland Dept. Agric. Bot. Bull.* X. 24. 1886.)

**Hemslay, W. B.** *Dicrastylis Carnegiei* Hemsl. (*Hooker's Ic. Plant.* XXVI. pl. 2582. 1899.)

**DIPYRENA (WILSONIA Gill. & Hooker)**

**Hooker, Sir W. J.** [*Wilsonia glaberrima*]. (*Bot. Misc.* I. 172-173, pl. 49. 1830.)

**Philippi, R. A.** (*Linnaea*, XXIX. 21-22. 1858.)

**DURANTA**

**Todaro, Agostino.** (*In his Nuovi generi e nuove specie di piante* . . . pp. 24-29. 1858.)

**D. Lorentzii:** Grisebach, A. H. R. (*Ges. Wiss. Goettingen Abh.* XXIV. Phys. Cl. p. 280. 1879.)

**D. Mutisi:** Smith, J. D. [*Duranta Mutisi* var. *costaricensis*]. (*Bot. Gaz.* XX. 9. 1895.)

**D. Plumieri:** Jacquin, N. J. Baron von. [*Duranta Ellisia*]. (*In his Hortus botanicus vindobonensis* . . . III. 51, pl. 99. 1776.)

— Jacquin, N. J. Baron von. (*In his Icones plantarum rariorum*, III. 7, pl. 502. 1786-93. — *Also in his Collectanea* . . . suppl. p. 119. 1796.)

— Sims, John. *Duranta Ellisia*. (*Bot. Mag.* XLII. pl. 1759. 1815.)

— [Ker, J. B.] *Duranta Plumieri*. (*Bot. Reg.* III. 244, pl. 1817.)

— Loddiges, Conrad & Sons. *Duranta Plumieri*. (*Loddiges' Bot. Cab.* III. pl. 280. 1818.)

— Loiseleur-Deslongchamps, J. L. A. (*In his Herbar général*, IV. 270, pl. 1820.)

— Desfontaines, René. [*Duranta microphylla*]. (*In his Catalogus plantarum Horti . . . parisiensis*, ed. 3, p. 392. 1829.)

— Drapiez, [Auguste]. (*In his Herbar de l'amateur* . . . VIII. 568, pl. 1835.)

— Todaro, Agostino]. [*Duranta microphylla*]. (*In his Hortus botanicus panormitanus* . . . I. 73-74, pl. 17. 1876-78.)

**D. stenostachya:** Todaro, Agostino]. (*In his Hortus botanicus panormitanus* . . . I. 9-12, pl. 3. 1876-78.)

**EURYLOBIUM**

**Hochstetter, C. F.** (*Flora*, XXV. pt. 1, pp. 228-229. 1842.)

**FARADAYA**

**Seemann, Berthold.** On *Faradaya*, a new Australian genus. (*Jour. Bot.* III. 256-258. 1835.)

**F. papuana:** [Scheffer, R. H. C. C.] (*Jard. Bot. Buitenzorg Ann.* I. 42-43. 1876.)

— Burck, William]. (*Jard. Bot. Buitenzorg Ann.* X. 94, pl. 7. 1891.) [Ecological.]

**F. parviflora:** Warburg, O[tto]. (*Bot. Jahrb.* XVIII. 208-209. 1894.)

**F. Powellii:** Powell, T[homas]. (*Jour. Bot.* VI. 342. 1868.)

**F. splendida:** Hooker, Sir J. D. *Faradaya splendida*. (*Bot. Mag.* CXVII. pl. 7187. 1891.)

**GEUNSEA (CALLICARPA spec.)**

**Rhume, C. L.** (*In his Catalogus van eenige . . . gewassen . . . Buitenzorg*, pp. 11-12. 1823.)

**G. Cumingiana:** Rolfe, R. A. (*Linn. Soc. Jour. Bot.* XXI. 315. 1886.)

**G. farinosa:** Teysmann, J. E. & Binnendijk, S[imon]. [*Callicarpa acuminatissima, G. hexandra*]. (*Natuurk. Tijdschr. Ned. Indië*, XXV. 409-410. 1863.)

**G. hexandra:** Koorders, S. H. (*Meded. Lands Plantent.* XIX. 559. 1896.)

**GLOSSOCARYA**

**Griffith, William].** [*Glossocarya mollis*]. (*Calcutta Jour. Nat. Hist.* III. 366. [1842]-43.)

**GMELENA (EPHELIS spec.)**

**Burck, William].** (*Jard. Bot. Buitenzorg Ann.* X. 98, pl. 7. 1891.) [Ecological.]

**G. arborea:** Hooker, Sir W. J. *Gmelina Rheedii*. (*Bot. Mag.* LXXIV. pl. 4395. 1848.)

**G. asiatica:** Raciborski, M[aryjan]. [*Gmelina parvifolia*]. (*Jard. Bot. Buitenzorg Ann.* XVII. pt. 1, pp. 23-24, il. 11. 1900.) [Morphological.]

**G. chinensis:** Oliver, D[aniel]. *Gmelina chinensis* Benth. (*Hooker's Ic. Plant.* XIX. pl. 1874. 1869.)

- Gmelina hystrix:** Kurz, Sulpiz. (*As. Soc. Bengal Jour.* XXXIX, pt. 2, p. 81. 1870.)  
 — Hooker, Sir J. D. *Gmelina Hystrix.* (*Bot. Mag.* CXX. pl. 7391. 1894.)
- G. lepidota:** [Scheffer, R. H. C. C.] (*Jard. Bot. Buitenzorg Ann.* I. 41–42. 1876.)
- G. macrophylla:** Seemann, Berthold. [*Ephielis simplicifolia.*] (*Jour. Bot.* III. 258–259. 1865.)  
 — Schumann, K[arl]. (*Bot. Ver. Brandenb. Verh.* XXXI. Abh. pp. 115–116. 1890.) [Ecological.]
- G. uniflora:** Stapf, O[tto]. *Gmelina uniflora* Stapf. (*Hooker's Ic. Plant.* XXIV. pl. 2391. 1895.)
- G. villosa:** Jack, W[illiam]. (*Bot. Misc.* I. 284. 1830.)
- GUAPIRA**
- Harms, H[ermann]. (*In* ENGLER, A[dolf] & PRANTL, K[arl]. *Die natürlichen Pflanzenfamilien, Nachträge*, p. 335. 1897.)
- HOLMSKIOLDIA (HASTINGIA)**
- Retzius, A. J.** [*Holmskioldia sanguinea.*] (*In his Observationes botanicae* . . . pt. 6, pp. 31–32. 1791. — *Phylogr. Blätt.* I. 35–36, pl. 3. 1803.)
- Smith, Sir J. E.** [*Hastingia coccinea.*] (*In his Exotic botany* . . . II. 41–42, pl. 80. 1805.)
- [Kar, J. B.] *Holmskioldia sanguinea.* (*Bot. Reg.* IX. 692, pl. 1823.)
- Géel, P. C. van.** [*Holmskioldia sanguinea.*] (*In his Sertum botanicum* . . . 2 pp., 1 pl. 1828–32.)
- Reichenbach, H. G. L.** [*Holmskioldia sanguinea.*] (*In his Flora exotica* . . . III. 3, pl. 1835.)
- Bocquillon, H. [T.]** *Organogénie florale de l'Holmskioldia sanguinea* (Rets.). (*Adansonia*, II. 98–99. 1861–62.)
- HYMENOPYRAMIS**
- Griffith, W[illiam].** [*Hymenopyramis brachiata.*] (*Calcutta Jour. Nat. Hist.* III. 365–366. [1842]–43.)
- LACHNOSTACHYS**
- Hooker, Sir W. J.** *Lachnostachys* n. gen. [*L. albicans.*] (*Hooker's Ic. Plant.* V. pl. 414. 1842.)  
 — *Lachnostachys ferruginea* Hook. (*Hooker's Ic. Plant.* V. pl. 415. 1842.)
- LAMPAYA**
- Philippi, R. A.** [*Lampaya medicinalis* Ph.] (*In his Verzeichnis der . . . auf der Hochebene der Provinzen Antofagasta und Tarapacá gesammelten Pflanzen*, p. 58, 1 pl. 1891.)
- LANTANA (CAMARA, TAMONOPSIS)**
- Medicus, F. C.** (*Acad. Theodoro-Palat. Hist. Comment.* III. pt. phys. pp. 220–235, 272–273, pl. 16. 1776.)
- Desfontaines, René.** (*In his Catalogus plantarum Horti . . . parisiensis*, ed. 3, pp. 392–393. 1829.)
- Tausch, I. F.** (*Flora*, XIX. pt. 2, p. 391. 1836.)  
 [Otto, Friedrich & Dietrich, Albert.] *Aufzählung und Kultur der Lantana-Arten, welche in den hiesigen Gärten kultiviert werden.* (*Allg. Gartenzeit.* IX. 353–354, 361–364, 369–373, 377–380; X. 313–316. 1841–42.) — *Lantana.* [Extract.] (*Bot. Reg.* XXIX. misc. notes, pp. 53–54. 1843.)
- Martens, Martin & Galeotti, H. G.** (*Acad. Sci. Belg. Bull.* XI. pt. 2, pp. 325–327. 1844.) [Central American species.]  
 [Koch, Karl.] *Die Camaren Brasiliens und Westindiens (Lantana Camara und die Verwandten).* (*Wochenschr. Gärtner. Pflanzenk.* I. 313–316, 321–325. 1858.) — *Lantana Camara et ses espèces congénères du Brésil et des Indes occidentales.* (*Flore Jard. Ann.* II. 169–176. 1859.)
- Grisebach, A. H. R.** [*Tamonopsis spicata.*] (*Ges. Wiss. Goettingen Abh.* XIX. Phys. Cl. p. 246. 1874.)
- Oosterus, J. C.** (*Jard. Bot. Buitenzorg Ann.* XIII. 103. 1896.) [Teratological.]
- L. amoena:** Ridley, H. N. (*Linn. Soc. Jour. Bot.* XXVII. 52–53. 1891.)
- L. Camara:** Curtis, William. *Lantana aculeata.* (*Bot. Mag.* III. pl. 96. 1790.)  
 — [Zorn, Johannes.] (*In his Auswahl schöner . . . Gewächse*, II. 29, pl. 59. 1795.)  
 — Loddiges, Conrad & Sons. *Lantana scabrida.* (*Loddiges' Bot. Cab.* XII. pl. 1171. 1828.)  
 — [*Lantana camara.*] (*In* DICTIONNAIRE universelle d'histoire naturelle, atlas, ed. 2, III., pl. 317. [1839–49.]  
 — Bocquillon, H. [T.] *Organogénie du Lantana camara* (Lin.). (*Adansonia*, II. 105–107. 1861–62.)
- Lantana Camara:** Moore, S. Le M. [*Lantana scabrida.*] (*Linn. Soc. Trans. Bot.* IV. 434–435. 1894–96.)
- L. Clarazii:** Ball, John. (*Linn. Soc. Jour. Bot.* XXI. 229–230. 1896.)
- L. coimbrensis:** Moore, S. Le M. (*Linn. Soc. Trans. Bot.* IV. 435. 1894–96.)
- L. concinna:** Baker, [J. G.]. (*Kew Bull. Misc. Inform.* 1896, pp. 223–224.)
- L. crocea:** Jacquin, N. J. Baron von. (*In his Plantarum rariorum Horti . . . schoenbrunnensis . . . icones*, IV. 37–38, pl. 473. 1804.)  
 — Paxton, Joseph. *Lantana crocea.* (*Paxton's Mag. Bot.* X. 53–54, pl. 1843.)
- L. Czermakii:** Briquet, J[ohn] & Hochreutiner, G[eorges]. (*Cons. Jard. Bot. Genève Ann.* III. 164. 1899.)
- L. floridana:** Rafinesque[-Schmalz], C. S. (*Atlantic Jour.* IV. 148. 1832–33.)
- L. involucrata:** Linné, Carl von. (*In his Centuria plantarum*, pt. 2, p. 22. 1766.)  
 — Jacquin, N. J. Baron von. [*Lantana recta.*] (*In his Plantarum rariorum Horti . . . schoenbrunnensis . . . icones*, III. 59, pl. 360. 1798.)  
 — Jacquin, N. J. Baron von. (*In his Fragmenta botanica* . . . p. 20. [1800]–09.)  
 — Rafinesque[-Schmalz], C. S. [*Lantana parvifolia.*] (*Atlantic Jour.* VI. 176. 1832–33.)  
 — Loddiges, Conrad & Sons. *Lantana involucrata.* (*Loddiges' Bot. Cab.* XX. pl. 1997. 1833.)  
 — Børresen, F[rederik] & Paulsen, Ove. (*Rev. Gén. Bot.* XII. 486–487, 490, il. 168–171. 1900.) [Anatomical.]
- L. macropoda:** Torrey, John. (*In* EMORY, W. H. *Report on the United States and Mexican boundary survey* . . . II. pt. 1, pp. 127–128. 1859.)
- L. microphylla:** Franchet, A[drien]. (*In his Sertum somalense*, pp. 49–50. [1882].)
- L. mista:** Loddiges, Conrad & Sons. *Lantana mista.* (*Loddiges' Bot. Cab.* I. pl. 68. 1817.)
- L. nivea:** Ventenat, E. P. (*In his Jardin de la Malmaison*, I. 8, pl. 8. 1803.)  
 — Trattinick, Leop[old]. (*In his Ausgemahlte Tafeln . . . III.* 56, 1 pl. 1812–14.)  
 — Savi, G[aetano]. (*In his Flora italiana . . . I.* 105–106, pl. 36. 1818.)  
 — Sims, John. *Lantana nivea.* (*Bot. Mag.* XLV. pl. 1946. 1818.)  
 — Hooker, Sir W. J. *Lantana nivea* var. *mutabilis.* (*Bot. Mag.* LVIII. pl. 3110. 1831.)
- L. salvifolia:** Jacquin, N. J. Baron von. (*In his Plantarum rariorum Horti . . . schoenbrunnensis . . . icones*, III. 18–19, pl. 285. 1798.)
- L. Sellowiana:** Link, H. F. & Otto, F[riedrich]. (*In their Icones plantarum selectarum Horti . . . berlinensis . . .* pp. 107–108, pl. 50. [1820]–28.)  
 — [Bentham], G[eorge]. *Lantana Sellowiana.* (*Maunder's Bot.* III. 2 pp., pl. 115. [1839].)
- L. tillaeifolia:** Bentham, George. (*Ann. Mag. Nat. Hist.* II. 447. 1839.)
- L. trifolia:** [Zorn, Johannes.] (*In his Auswahl schöner . . . Gewächse*, [II.] 29, pl. 60. 1795.)  
 — Sims, John. *Lantana trifolia.* (*Bot. Mag.* XXXV. pl. 1449. 1812.)  
 — Loiseleur-Deslongchamps, J. L. A. [*Lantana achyranthifolia.*] (*In his Nouvel herbier de l'amateur . . . 2 pp.*, pl. 11. 1838.)
- L. undulata:** Schrank, [Franz von Paula] von. (*Baier. Bot. Ges. Denkschr.* II. 56. 1822.)
- L. viburnoides:** Vahl, M[artin]. (*In his Symbolae botanicae . . . I.* 45. 1790.)
- LIPPIA (ACANTHOLIPPIA, ALOYSIA, DIPTEROCALYX, ZAFANIA, ZAPPANIA; LANTANA SPEC., VERBENA SPEC.)**
- Chamisso, Adal[bert] von & Schlechtendal, [D. F. L.] von.** (*Linnaea*, V. 98; VI. 372. 1830–31.) [Central American species.]
- Chamisso, Adal[bert] von.** (*Linnaea*, VII. 213–234, 375–379. 1832.)  
 — [Aloysia.] (*Linnaea*, VII. 234–239. 1832.)

- Morren, Ch[arles].** Monographie des espèces de Lippia, de la section des Zapania, actuellement cultivées dans les jardins et les appartements. (*Belg. Hort. I.* 131-139, pl. 1851.)
- Schlechtendal, D. F. L. von.** [Dipterocalyx scaberrimus.] (*Linnaea*, XXVI. 647. 1853.)
- Philippi, R. A.** (*Linnaea*, XXXIII. 196-197. 1865.) [South American species.]
- Grisebach, A. H. R.** (*Ges. Wiss. Goettingen Abh.* XIX. Phys. Cl. pp. 242-244; XXIV. Phys. Cl. pp. 277-279. 1874-79.) [South American species.]
- Ball, John.** (*Linn. Soc. Jour. Bot.* XXI. 230. 1886.) [South American species.]
- Brandege, T. S.** [Lippia barbata, L. fastigiata.] (*California Acad. Sci. Proc.* ser. 2, II. (1889), pp. 196-197. 1890.)  
— [Lippia formosa, L. montana.] (*California Acad. Sci. Proc.* ser. 2, III. (1890-92), p. 163. 1893.)
- Rusby, H. H.** (*Torr. Bot. Club Mem.* IV. 243-244. 1893-96.) [South American species.]
- Briquet, John.** (*Cons. Jard. Bot. Genève Ann.* IV. 234-240. 1900.)
- L. americana:** Philippi, R. A. [Lippia floribunda Ph.] (*In his Verzeichniss der . . . auf der Hochebene der Provinzen Antofagasta und Tarapacá gesammelten Pflanzen*, p. 59. 1891.)
- L. asperifolia:** L'Héritier [de Brutelle], C. L. [Verbena globiflora.] (*In his Stirpes novae*, pp. 23-24, pl. 12. 1784-85.)  
— Scopoli, J. A. [Zappania odoratissima.] (*In his Deliciae florum . . . insubricae . . . I.* 34-35, pl. 15. 1786.)  
— Jacquin, N. J. Baron von. [Lantana lavandulacea.] (*In his Plantarum rariorum Horti . . . schoenbrunnensis . . . icones*, III. 59, pl. 361. 1798.)
- L. callicarpaefolia:** Kunth, K. [S.]. [Lippia bicolor.] (*Index Sem. Hort. Berol.* [1845], p. 10. — *Ann. Sci. Nat. Bot.* ser. 3, V. 354. 1846.)  
— Zuccarini, J. G. [Lippia calocephala.] (*Hort. Reg. Monac. Sem.* 1846, p. [4].)  
— Kunth, K. S. & Bouché, [Carl]. [Lippia bicolor.] (*Linnaea*, XIX. 384. 1847.)  
— Zuccarini, J. G. [Lippia calocephala.] (*Linnaea*, XXIV. 172. 1851.)
- L. cardiostegia:** Bentham, George. (*In his Botany of the voyage of . . . Sulphur*, pp. 153-154. 1844-46.)
- L. chamaedryfolia:** Visiani, R[oberto] de. [Verbena dentata.] (*Hort. Patav. Sem.* 1846, p. [4].)
- L. chilensis:** Hooker, Sir W. J. & Arnott, G. A. W[alker-]. [Verbena salviaefolia.] (*In their Botany of Capt. Beechey's voyage . . . p.* 42. 18[30]-41.)
- L. citriodora:** Curtis, William. Verbena triphylla. (*Bot. Mag.* XI. pl. 367. 1797.)  
— Grélot, [Paul]. (*Ann. Sci. Nat. Bot.* ser. 8, V. 73-74, pl. 7. 1897.) [Anatomical.]
- L. densiplicata:** Kunth, K. [S.]. (*Index Sem. Hort. Berol.* [1847], p. 12.)  
— Kunth, K. [S.]. [Lippia densiplicata [sic].] (*Ann. Sci. Nat. Bot.* ser. 3, IX. 311. 1846.)
- L. deserticola:** Philippi, R. A. [Lippia microphylla.] (*Univ. Chile Anal.* XXVII. 350. 1865.)
- L. dulcis:** Treviranus, L. C. (*Leop.-Carol. Akad. Naturf. Verh.* XIII. (V.), pt. 1, pp. 187-188. 1826.)  
— Reichenbach, H. G. L. [Lippia asperifolia.] (*In his Iconographia botanica exotica . . . pt.* 2, p. 27, pl. 169. 1827-30.)
- L. foliolosa:** Philippi, R. A. (*Univ. Chile Anal.* XXXVI.-XXXVII.) 192-193. 1870.)
- L. Geisseana:** Solereder, H[ans]. Buddleia Geisseana R. A. Philippi, eine neue Lippia-Art. (*Herb. Boissier Bull.* VI. 623-629. 1898.)
- L. geminata:** Loiseleur-Deslongchamps, J. L. A. [Lantana mollissima.] (*In his Herbarium général*, VIII. 564, pl. 1827.)  
— Hooker, Sir W. J. & Arnott, G. A. W[alker-]. [Lantana lippoides.] (*In their Botany of Capt. Beechey's voyage . . . pp.* 305-306. 18[30]-41.)
- L. hastulata:** Grisebach, A. H. R. [Acantholippia hastulata.] (*Ges. Wiss. Goettingen Abh.* XXIV. Phys. Cl. 279. 1879.)
- Lippia lycioides:** Martens, Martin & Galeotti, H. G. [Aloysia floribunda.] (*Acad. Sci. Belg. Bull.* XI. pt. 2, p. 320. 1844.)
- L. macrostachya:** Watson, S[ereno]. (*Amer. Acad. Proc.* XVIII. 134-135. 1883.)
- L. marrubifolia:** Reichardt, H. W. (*Zool.-Bot. Ges. Wien Verh.* XXXIII. (1883), pp. 322-323. 1884.)
- L. microcephala:** Gardner, [George]. [Lippia triplinervis.] (*Lond. Jour. Bot.* IV. 133-134. 1845.)
- L. mollissima:** Drapiez, [Auguste]. (*In his Herbarium de l'amateur . . . VII.* 515, pl. 1834.)
- L. Oatesii:** Rolfe, Allen. (*In OATES, Frank. Matabele Land . . . Ed.* 2, p. 407. 1889.)
- L. Palmeri:** Watson, S[ereno]. (*Amer. Acad. Proc.* XXIV. 67. 1889.)  
— Vasey, [George] & Rose, J. N. [Lippia Palmeri var. spicata.] (*Contrib. United States Nat. Herb.* I. no. 3, p. 75. 1890.)
- L. reptans:** Sprengel, K[urt]. [Zapania suberosa.] (*In his Plantarum minus cognitarum pugillus II.*, pp. 69-70. 1815.)
- L. salsoloides:** Grisebach, A. H. R. [Acantholippia salsoloides.] (*Ges. Wiss. Goettingen Abh.* XIX. Phys. Cl. pp. 244-245. 1874.)
- L. seriphiloides:** Gray, A[sa]. (*Amer. Acad. Proc.* VI. 49-50. 1866.)
- L. substrigosa:** Smith, J. D. [Lippia substrigosa var. oxyphyllaria.] (*Bot. Gaz.* XXIII. 249. 1897.)
- L. umbellata:** Cavanilles, A. J. (*In his Icones et descriptiones . . . II.* 75, pl. 194. 1793.)
- L. Wrightii:** Torrey, John. Lippia Wrightii var. macrostachya.] (*In EMORY, W. H. Report on the United States and Mexican boundary survey . . . II.* pt. 1, pp. 126-127. 1859.)

## MALLOPHORA (LACHNOCEPHALUS)

- Endlicher, Stephan.** [Mallophora globiflora, M. corymbosa.] (*In his Stirpium australisicarum . . . decades tres*, pp. 18-19. 1838. — *Also in his Novarum stirpium decades*, pp. 64-65. 1839. — *Wien Mus. Naturg. Ann.* II. 206-207. 1840.)
- Turczaninow, Nicolai.** [Lachnocephalus lepidotus.] (*Soc. Nat. Moscou Bull.* XXII. pt. 2, p. 36. 1849.)

## MONOPYRENA

- Spegassini, Carlos.** [Monopyrena serphyllifolia.] (*Rev. Facult. Agron. Veter. La Plata*, III. 559-560. 1897.)

## NEOSPARTON

- Grisebach, A. H. R.** [Neosparton ephedroides.] (*Ges. Wiss. Goettingen Abh.* XIX. Phys. Cl. pp. 245-246, pl. 2. 1874.)
- Philippi, R. A.** [Neosparton striatum Ph.] (*In his Verzeichniss der . . . auf der Hochebene der Provinzen Antofagasta und Tarapacá gesammelten Pflanzen*, p. 60. 1891.)

## NEUCASTLIA

- Mueller, F[erdinand, Baron von].** [Newcastelia cladotricha.] (*Hooker's Jour. Bot. & Kew Gard. Misc.* IX. 22. 1857.)
- Bailey, F. M.** [Newcastelia cladotricha.] (*Queensland Dept. Agric. Bot. Bull.* IX. 10-11. 1894.)

## OXERA (MAOUTIA)

- Fenzl, Eduard.** [Über die Gattung Oxera.] (*Ges. Deutsch. Naturf. Aerzte Ber.* XXI. (1843), pp. 148-155, pl. 2-3. 1844.)  
— *Reprinted under the title: Ueber die Stellung der Gattung Oxera im natürlichen System [sic].* [8] pp. 2 pl. sq. F. n. t-p. [Graz, 1843.]
- Montrouzier, [Xavier].** [Maoutia nerifolia.] (*Acad. Sci. Lyon Mém. Sect. Sci.* ser. 2, X. 241. 1860.)
- Bocquillon, H. [T.].** Observations sur les genres Oxera (Labill.) et Amethystea (Lin.), leur organisation comparée à celle du Clerodendron (Lin.). (*Adansonia*, II. 294-305, 1 pl. 1881-62.)
- Viellard, [Eugène].** Études sur les genres Oxera et Deplanchea. (*Soc. Linn. Normandie Bull.* VII. (1861-62), pp. 88-97. 1862.) — *Reprinted:* 11 pp. O. Caen, 1862.
- Hooker, Sir J. D.** Oxera pulchella. (*Bot. Mag.* CXIII. pl. 6938. 1887.)
- R[odigas], Ém[ile].** Oxera pulchella Labill. (*Ill. Hort.* XXXVI. 17-18, pl. 76. 1889.)

## PERONEMA

- Jack, William.** [Peronema canescens.] (*Hooker Comp. Bot. Mag.* I. 152-153. 1835.)

**PETRAEOVITEX**

- Oliver**, Daniel]. *Petraeovites Riedelii* Oliv. (*Hooker's Ic. Plant.* XV. 15-16, pl. 1420. 1833-85.)  
**Warburg**, O[tto]. [*Petraeovites pubescens.*] (*Bot. Jahrb.* XIII. 427. 1891.)

**PETREA (PETRAEA)**

- Ghamisso**, Adal[bert] von. (*Linnaea*, VII. 366-370. 1832.) [South American species.]  
**Fresl**, K. B. (*Böhm. Ges. Wiss. Abh.* ser. 5, III. (1843-44), p. 529. 1846.)  
**P. arborea**: **Loddiges**, Conrad & Sons. *Petraea erecta.* (*Loddiges' Bot. Cab.* XVII. pl. 1606. 1830.)  
 — **Martens**, Martin & Galeotti, H. G. [*Petraea ovata.*] (*Acad. Sci. Belg. Bull.* XI. pt. 2, p. 329. 1844.)  
**P. bracteata**: **Stuedel**, E. G. (*Flora*, XXVI. pt. 2, p. 764. 1843.)  
**P. guianensis**: **Bentham**, George. [*Petraea macrostachya.*] (*Ann. Mag. Nat. Hist.* II. 448. 1839. — *Hooker Jour. Bot.* II. 53. 1840.)  
 — **Miquel**, F. A. W. [*Petraea macrostachya.*] (*In his Stirpes surinamenses*, pp. 142-143, pl. 42. 1850.)  
**P. oblonga**: **Nees von Esenbeck**, [C. G.] & **Martius**, [C. F. P.] von. [*Petraea racemosa.*] (*Leop.-Carol. Akad. Naturf. Verh.* XI. (III.), pp. 72-73. 1823.)  
 — **Bocquillon**, H. [T.]. Organogénie florale du *Petraea racemosa* (Nees et Mart.). (*Adansonia*, II. 99-101. 1861-62.)  
**P. Stapelliae**: **Paxton**, Joseph. *Petraea Stapelsiae* [sic]. (*Paxton's Mag. Bot.* IV. 199-200, pl. 1838.)  
**P. volubilis**: **Sims**, John. *Petraea volubilis.* (*Bot. Mag.* XVII. pl. 628. 1803.)  
 — **Loddiges**, Conrad & Sons. *Petraea volubilis.* (*Loddiges' Bot. Cab.* VIII. pl. 736. 1823.)  
 — **Géel**, P. C. van. (*In his Sertum botanicum* . . . 2 pp., 1 pl. 1828-32.)  
 — **Knowles**, G. B. & **Westcott**, Frederic. *Petraea volubilis.* (*Floral Cab.* III. 69-70, pl. 108. 1840.)

**PHYSOPSIS**

- Turczaninow**, Nicolai. [*Physopsis spicata.*] (*Soc. Nat. Moscou Bull.* XXII. pt. 2, pp. 34-35. 1849.)

**PITYRODIA (DASYMALLA; CHLOANTHES spec.)**

- Endlicher**, Steph[an]. [*Dasymalla.*] (*In his Novarum stirpium decades*, pp. 11-12. 1839.)  
**Lehmann**, J. G. C. [*Chloanthes Bartlingii.*] (*Linnaea*, XVIII. 508. 1844.)

**PREMNA (GUMIRA, HOLOCHILOMA)**

- Hasakari**, J. K. [*Gumira domestica.*] (*Flora*, XXV. pt. 2, Beibl. pp. 26-27. 1842.)  
**P. cauliflora**: **Stapf**, O[tto]. (*Linn. Soc. Trans. Bot.* IV. 215-216. 1894-96.)  
**P. corymbosa**: **Rottler**, J. P. (*Ges. Naturf. Freunde Berlin Neu Schrift.* IV. 187, 188. 1803.)  
**P. integrifolia**: **Johnston**, H. H. [*Premna serratifolia.*] (*Edinb. Bot. Soc. Trans.* XX. 327-328. 1896.)  
 — **Matsumura**, J[inzō]. (*Bot. Mag. Tokyo*, XIII. pt. 2, p. 121. 1899.)  
**P. macrosyphon**: **Baker**, J. G. — *In* **HENRIQUES**, J. A. (*Soc. Brot. Bot.* X. 148. 1892.)  
**P. nitida**: **Schumann**, Karl. (*In* **SCHUMANN**, K[arl] & **HOLLRUNG**, M[ax]. Die Flora von Kaiser Wilhelms Land, p. 120. 1869.)  
**P. resinosa**: **Hochstetter**, C. F. *Plantarum nubiarum nova genera* . . . (*Flora*, XXIV. pt. 1, pp. 369-377. 1841.)  
 — Reprinted: 8 pp. D. n. t-p. [Regensburg, 1842.]  
*Holochiloma resinosa* (pp. 372-377.)  
**P. scandens**: **De Wildeman**, Ém[ile]. (*In his Icones selectae Horti thenensis*, II. 33-36, pl. 49. 1900.)  
**P. Schimperii**: **Engler**, [Adolf]. (*Akad. Wiss. Berlin Abh. Phys.* 1891, pt. 2, p. 356. 1892.)  
**P. senensis**: **Klotzsch**, Friedrich. (*In* **PETERS**, W. C. H. *Naturwissenschaftliche Reise nach Mossambique* . . . pp. 263-264. 1862-64.)  
**P. tahitensis**: **Powell**, T[homas]. (*Jour. Bot.* VI. 279. 1868.)  
**P. Tateana**: **Bailey**, F. M. (*Queensland Dept. Agric. Bull.* XIII. 15. 1891.)

- Premna timoriana**: **Decaisne**, J[oseph]. (*Mus. Hist. Nat. Paris Nouv. Ann.* III. 402. 1834.)

**RAPINIA**

- Montrousier**, [Xavier]. [*Rapinia collina.*] (*Acad. Sci. Lyon Mém. Sect. Sci.* ser. 2, X. 243. 1860.)

**RHAPHITHAMNUS (RAPHITHAMNUS; CITHAREXYLUM spec.)**

- Miers**, John. On three new genera of the Verbenaceae from Chile and its adjacent regions. [1870.] (*Linn. Soc. Trans.* XXVII. 95-110, pl. 26-28. 1871.)  
**R. cyanocarpus**: **Hooker**, Sir W. J. & **Arnott**, G. A. **W[alker]**-. [*Citharexylum cyanocarpum.*] (*In their Botany of Capt. Beechey's voyage* . . . p. 58, pl. 11. 1830-41.)  
 — **Hooker**, Sir J. D. *Rhaphithamnus cyanocarpus.* (*Bot. Mag.* CXI. pl. 6849. 1835.)  
**R. longiflorus**: **Philippi**, R. A. [*Citharexylum venustum.*] (*Bot. Zeit.* XIV. 646. 1856.)

**SPARTOTHAMNUS**

- Mueller**, Ferd[inand, Baron] von. [*Spartothamnus teucriflorus.*] (*South. Sci. Record*, II. 55. 1882.)

**SPHENODESMA (VITICASTRUM; VITEX spec.)**

- Jack**, W[illiam]. [*Sphenodesme pentandra.*] (*Bot. Misc.* I. 285-286. 1830.)  
**Fresl**, K. B. [*Vitex involuoratus.*] (*Böhm. Ges. Wiss. Abh.* ser. 5, III. (1843-44), p. 578. 1845.) [= *S. unguiculata.*]  
 — [*Viticastrum racemosum.*] (*Böhm. Ges. Wiss. Abh.* ser. 5, III. (1843-44), pp. 577-578. 1845.) [= *S. barbata.*]  
**Kurz**, Sulpis. [*Sphenodesma eryciboides.*] (*As. Soc. Bengal Jour.* XL. pt. 2, p. 76. 1871.)

**STACHYTARPHETA (ABENA, MELASANTHUS; VERBENA spec.)**

- Nees von Esenbeck**, [C. G.] & **Martius**, [C. F. P.] von. (*Leop.-Carol. Akad. Naturf. Verh.* XI. (III.), pp. 69-70. 1823.)  
**Pohl**, J. E. [*Melanthus.*] (*Flora*, X. pt. 1, p. 149. 1827.)  
**S. cajanensis**: **Richard**, L. [C. M.]. [*Verbena cayennensis.*] (*Soc. Hist. Nat. Paris Actes*, I. pt. 1, p. 105. 1792.)  
 — **Hitchcock**, A. S. [*Abena cayennensis.*] (*Missouri Bot. Gard. Rep.* IV. 117. 1893.)  
**S. dichotoma**: **Reichenbach**, H. G. L. [*Stachytarpheta gibberosa.*] (*In his Iconographia botanica exotica* . . . pt. 2, pp. 15-16, pl. 138. 1827-30.)  
**S. jamaicensis**: **Fischer**, F. E. L. & **Meyer**, C. A. (*Linnaea*, XVIII. 199. 1844.)  
 — **Hitchcock**, A. S. [*Abena jamaicensis.*] (*Missouri Bot. Gard. Rep.* IV. 117. 1893.)  
**S. mutabilis**: **Jacquin**, N. J. **Baron** von. [*Verbena mutabilis.*] (*In his Icones plantarum rariorum*, II. 1, pl. 207. 1786-93. — *Also in his Collectanea*, II. 334-335. 1788.)  
 — **Ventenat**, E. P. [*Verbena mutabilis.*] (*In his Jardin de la Malmaison*, I. 36, pl. 36. 1803.)  
 — **Loiseleur-Deslongchamps**, J. L. A. (*In his Herbarium général*, VIII. 503, pl. 1827.)  
 — **Drapiez**, [Auguste]. (*In his Herbarium de l'amateur* . . . VI. 382, pl. 1833.)  
**S. orubica**: **Vahl**, M[artin]. [*Verbena aristata.*] (*In his Icones* . . . plantarum americanarum, pl. 11. 1798-99.)  
**S. villosa**: **Géel**, P. C. van. [*Melanthus villosus.*] (*In his Sertum botanicum* . . . 2 pp., 1 pl. 1828-32.)  
 — **Reichenbach**, H. G. L. [*Melanthus villosus.*] (*In his Flora exotica* . . . IV. 40-41, pl. 1835.)

**STILBE (LUEHEA spec.)**

- Kunth**, [C. S.]. Ueber die Verwandtschaft der Gattung Stilbe und die Nothwendigkeit, sie als den Anfang einer neuen Familie zu betrachten. (*Akad. Wiss. Berlin Abh. Phys.* 1831, pp. 201-207. 1832. — *Also in his Vier botanische Abhandlungen*, pp. 1-7. 1832.) — Sur les affinités du genre Stilbe et sur la nécessité de le considérer comme le type d'une nouvelle famille. (*Ann. Sci. Nat.* XXX. 335-336. 1833.)  
**S. ericoides**: **Schmidt**, F. W. [*Luehea ericoides.*] (*In his Neue und seltene Pflanzen* . . . pp. 23-29. 1793.)  
 — **Tausch**, I. F. [*Luehea ericoides.*] (*Flora*, XIII. pt. 2, pp. 554-555. 1830.)  
**S. mucronata**: **Brown**, N. E. *Stilbe mucronata* N. E. **Brown. (*Hooker's Ic. Plant.* XXVI. pl. 2526. 1899.)**

**SYMPHOREMA (ANALECTIS)**

- Vahl, Martin.** [Analectis speciosa.] (*Naturh.-Selsk. Skrivt.* VI. 90-91. 1810.)  
**Kurz, Sulpiz.** [Symphorema grossa.] (*As. Soc. Bengal Jour.* XLV. pt. 2, p. 144. 1876.)

**TECTONA**

- T. grandis:** **Correspondence** connected with the supposed discovery of a Teak forest on the banks of the Koladyne River in Arracan. (*Agric. Hort. Soc. India Jour.* IV. pt. 1, pp. 40-48. 1845.)  
 — **Report** on the existence of Teak trees on the banks of the Thaddé stream, in the vicinity of Sandoway. (*Agric. Hort. Soc. India Jour.* IV. pt. 1, pp. 49-58. 1845.)  
 — A **Teak** tree with alternate leaves. (*Ind. For.* V. 328. 1880.)  
 — **Traumüller.** Der Teakbaum und seine Verbreitung, insbesondere die Teakwälder auf Java. (*Hamburg Gart. Blumenzeit.* XL. 412-418, 433-434. 1884.)  
 — **Tiegheem, P[hilippe] van & Douliot, H.** (*Ann. Sci. Nat. Bot.* ser. 7, VIII. 255. 1888.) [Anatomical.]  
 — **Koorders, S. H.** De kiemontwikkeling van Tectona grandis L. F. (Djati). (*Natuurk. Tijdschr. Ned. Indië*, LI. 139-200, pl. 1-8. 1890.)  
 — **Koorders, S. H.** Morphologische und physiologische Embryologie von Tectona grandis Linn. f. (Djati- oder Teak-Baum). (*Bot. Jahrb.* XXI. 458-498, pl. 4-10. 1896.)  
 — **C., S.** Extraordinary irregularity in the growth of Teak. What is the cause? (*Ind. For.* XXIII. (1897), pp. 291-294, 1 il. 1898.)  
 — **Blits, G. A.** De anatomische bouw der Oost-indische Ijzerhoutsoorten en van het Djatihout, benevens een overzicht van alle thans bekende Ijzerhoutplanten. 53 pp. il. 6 pl. (*Kolon. Mus. Haarlem Bull.* XIX. 1898.)  
 — **Berkhout, A. H.** De anatomische bouw der Oost-indische Ijzerhoutsoorten en van het Djatihout. (*Ind. Mercur.* XXI. 621. 1898.)

**TETREILEMA**

- Harms, H[ermann].** (*In ENGLER, A[dolf] & PRANTL, K[arl].* Die natürlichen Pflanzenfamilien, Nachträge, p. 339. 1897.)

**VERBENA**

- Hooker, Sir W. J.** On the species of the genus Verbena and some nearly allied genera. (*Bot. Misc.* I. 159-173, pl. 46-49. 1830.)  
**Philippi, R. A.** (*Linnaea*, XXIX. 19-21. 1858.)  
**Spegazzini, Carlos.** (*Soc. Cient. Argent. Anal.* XV. 112-118. 1883.)  
**Philippi, R. A.** (*In his* Verzeichniss der . . . auf der Hochebene der Provinzen Antofagasta und Tarapacá gesammelten Pflanzen, pp. 58-59. 1891.)  
**V. Ameghinot: Spegazzini, Carlos.** (*Rev. Facult. Agron. Veter. La Plata*, III. 561. 1897.)  
**V. Echegaray: Hieronymus, G[eorg].** (*Acad. Cienc. Córdoba Bol.* IV. pt. 1, pp. 66-67. 1881.)  
**V. lavandulaefolia: Philippi, R. A.** (*Univ. Chile Anal.* XLIII. 521. 1873.)  
**V. Lorentzii: Hieronymus, Georg.** (*Acad. Cienc. Córdoba Bol.* III. pt. 4, pp. 370-371. 1881.)  
**V. seriphioides: Philippi, R. A.** [Verbena echinata.] (*Univ. Chile Anal.* XXXVI.-XXXVII.] 191-192. 1870.)  
 — **Hieronymus, Georg.** [Verbena seriphioides var. lanigera.] (*Acad. Cienc. Córdoba Bol.* III. pt. 4, p. 370. 1881.)

**VITEX (AGNUS-CASTUS, ALLASIA, CHRYSOMALLUM, TRIPINNA)**

- Chamisso, Adal[bert] von.** (*Linnaea*, VII. 107-109, 371-375. 1832.)  
**Harms, H[ermann].** [Allasia.] (*In ENGLER, A[dolf] & PRANTL, K[arl].* Die natürlichen Pflanzenfamilien, Nachträge, p. 331. 1897.)

Asia

- Baillon, H[enri].** Le Tripinna de Loureiro. [1868.] (*Soc. Linn. Paris Bull.* I. 714. 1889.)  
**Koorders, S. H.** (*Meded. Lands Plantent.* XIX. 560, 645. 1898.) [Malayan species.]

Africa

- Du Petit-Thouars, A. [A.].** [Chrysomallum.] (*In his* Genera nova madagascariensia . . . p. 8. [1806.]—*Also in ROEMER, J. J.* Collectanea, p. 201. 1809.)

- Klotzsch, Friedr[ich].** (*In PETERS, W. C. H.* Naturwissenschaftliche Reise nach Mossambique . . . pp. 264-266. 1862-64.)  
**Ascherson, [P. F. A.].** (*In SCHWEINFURTH, Georg.* Beitrag zur Flora Aethiopiens, pp. 120-121. 1867.)  
**Baker, J. G.** (*Linn. Soc. Jour. Bot.* XX. 226-228; XXI. 434-435; XXV. 340-341. 1884-90.) [Species of Madagascar.]  
**Elliot, G. F. S[cott].** (*Linn. Soc. Jour. Bot.* XXIX. 42. 1893.) [Species of Madagascar.]  
**Gürke, M[aximilian].**—*In ENGLER, Adolf.* (*Bot. Jahrb.* XXVIII. pt. 4, pp. 463-465. 1900.) [Species of central Africa.]

Enumeration of Species

- V. Agnus-castus: Medicus, F. C.** [Vitex sinuata.] (*Acad. Theodoro-Palat. Hist. Comment.* IV. pt. Phys. pp. 202-204, pl. 8. 1780.)  
 — **Wulfen, F. X.** (*In JACQUIN, N. J. Baron von.* Collectanea, III. 64-66. 1789.)  
 — **Kerner, J. S.** (*In his* Darstellung vorzüglicher ausländischer Bäume und Gesträuche . . . p. 6, pl. 41. 1796.)  
 — **Hogg, [John].** (*Hooker Jour. Bot.* I. 136. 1834.)  
 — **Wylder, H[einrich].** (*Naturf. Ges. Bern Mittheil.* p. 55. 1862.) [Morphological.]  
 — **Peyritsch, J[ohann].** (*Akad. Wiss. Wien Sitzber.* LXVI. pt. 1, pp. 156-157, pl. 3. 1872.) [Teratological.]  
 — **Russell, William.** (*Ann. Sci. Nat. Bot.* ser. 7, XV. 164-165, pl. 2. 1892.) [Morphological.]  
 — **Small, J. K.** (*Torr. Bot. Club Bull.* XXIV. 333. 1897.)  
**V. alata: Rottler, J. P.** [Vitex appendiculata.] (*Ges. Naturf. Freunde Berlin Neu. Schrift.* IV. 203. 1803.)  
 — **Willdenow, C. L.** *In* ROTTLER, J. P. (*Ges. Naturf. Freunde Berlin Neu. Schrift.* IV. 203. 1803.)  
 — **Clarke, [C. B.] & Stapf, [Otto].** (*Kew Bull. Misc. Inform.* 1894, p. 204.)  
**V. Allasia: Planchon, J. E.** (*Ann. Sci. Nat. Bot.* ser. 4, II. 262. 1854.)  
**V. Bantamensis: Koorders, S. H. & Valetou, Th[eodor].** (*Inst. Bot. Buitenzorg Bull.* II. 12. 1899.)  
**V. Bojeri: Elliot, G. F. Scott.** (*Ann. Bot. Lond.* V. 376, pl. 22. 1890-91.) [Ecological.]  
**V. camporum: Buettner, R[ichard].** (*Bot. Ver. Brandenburg. Verh.* XXXII. Abh. pp. 35-37. 1891.)  
**V. canescens: Kurz, Sulpiz.** (*As. Soc. Bengal Jour.* XLII. pt. 2, p. 101. 1873.)  
**V. capitata: Vahl, M[artin].** (*In his* Eclogae americanae . . . II. 50-51, pl. 18. 1798.)  
**V. chrysolada: Bojer, W[enzel].** (*Ann. Sci. Nat. Bot.* ser. 2, IV. 268. 1835.)  
**V. Cienkowski: Kotschy, T[heodor] & Peyritsch, J[ohann].** (*In their* Plantae Tinneanae . . . pp. 27-28, pl. 12. 1867.)  
**V. congesta: Oliver, D[aniel].** Vitex congesta Oliv. (*Hooker's Ic. Plant.* XXIII. pl. 2240. 1894.)  
**V. congolensis: Durand, T[héophile] & De Wildeman, E[mile].** (*Soc. Bot. Belg. Bull.* XXXVIII. pt. 2, pp. 134-135. 1899.)  
**V. Dewevrei: Durand, T[héophile] & De Wildemann, E[mile].** (*Soc. Bot. Belg. Bull.* XXXVIII. pt. 2, pp. 133-134. 1899.)  
**V. divaricata: Vahl, M[artin].** (*In his* Symbolae botanicae . . . II. 76. 1791.)  
 — **Miquel, F. A. W.** [Vitex multiflora.] (*Linnaea*, XVIII. 739-740. 1844.)  
**V. flavescens: Rolfe, R. [A.].**—*In* SCHUMANN, Karl, BAKER, J. G., ROLFE, R. [A.] & COGNIAUX, A[lfred]. (*Soc. Brot. Bol.* XI. 87. 1893.)  
**V. hirsutissima: Baker, [J. G.].** (*Kew Bull. Misc. Inform.* 1892, p. 198.)  
**V. Hollrungii: Warburg, O[tto].** (*Bot. Jahrb.* XVIII. 208. 1894.)  
**V. holophylla: Baker, [J. G.].** (*Kew Bull. Misc. Inform.* 1898, pp. 25-26.)  
**V. incisa: Bocquillon, H. [T.].** Organogénie florale du Vitex incisa (Lin.). (*Adansonia*, II. 101-103, 1 pl. 1861-62.)  
**V. Lindeni: Hooker, Sir J. D.** Vitex Lindeni. (*Bot. Mag.* CII. pl. 6230. 1876.)

- Vitex littoralis**: Decaisne, J[oseph]. (*Mus. Hist. Nat. Paris Nouv. Ann.* III. 401. 1834.)  
 — Cunningham, Allan. (*Ann. Mag. Nat. Hist.* I. 461-462. 1838.)  
 — Hooker, Sir W. J. *Vitex littoralis* A. Cunn. (*Hooker's Ic. Plant.* V. pl. 419-420. 1842.)  
**V. Loureiri**: Hooker, Sir W. J. & Arnott, G. A. W[alker-]. (*In their Botany of Capt. Beechey's voyage* . . . p. 206, pl. 48. 18[30]-41.)  
 — Hance, H. F. (*Linn. Soc. Jour. Bot.* XIII. 117. 1873.)  
**V. madiensis**: Oliver, [Daniel]. (*Linn. Soc. Trans.* XXIX. 134, pl. 131. 1875.)  
**V. milanjiensis**: Britten, J[ames]. — In BRITTEN, J[ames] & others. (*Linn. Soc. Trans. Bot.* IV. 36. 1894-96.)  
**V. mollis**: Benth[am], George. [*Vitex lasiophylla*.] (*In his Botany of the voyage of* . . . Sulphur, p. 155. 1844-46.)  
 — Seemann, Berthold. (*In his Botany of the voyage of H. M. S. Herald* . . . p. 329, pl. 71. 1852-57.)  
 — Gray, A[sa]. (*Amer. Acad. Proc.* XXI. 407. 1896.)  
**V. monophylla**: Schumann, Karl. (*In SCHUMANN, K[arl] & HOLLRUNG, M[ax]*. Die Flora von Kaiser Wilhelms Land, p. 121. 1889.)  
**V. Negundo**: Curtis, William. *Vitex Negundo*. (*Bot. Mag.* XI, pl. 364. 1797.)  
 — Desfontaines, René. [*Vitex arborea*.] (*In his Catalogus plantarum Horti* . . . parisiensis, ed. 3, pp. 391-392. 1829.)  
 — Montrouzier, [Xavier]. [*Vitex bicolor*.] (*Acad. Sci. Lyon Mém. Sect. Sci. ser. 2, X.* 240. 1860.)  
**V. novae-pommeraniae**: Warburg, O[tto]. (*Bot. Jahrb.* XIII. 429. 1891.)  
**V. pubescens**: Vahl, M[artin]. (*In his Symbolae botanicae* . . . III. 85. 1794.)  
 — Jack, W[illiam]. [*Vitex arborea*.] (*Bot. Misc.* I. 285. 1830.)  
**V. pyramidata**: Robinson, B. L. (*Amer. Acad. Proc.* XXIX. 321. 1894.)  
**V. Rehmanni**: Gürke, M[aximilian]. — In SCHINZ, H[ans]. (*Herb. Boissier Bull.* IV. 818. 1896.)  
**V. Sampsoni**: Hance, H. F. (*Jour. Bot.* VI. 115. 1868.)  
**V. simplicifolia**: Oliver, D[aniel]. (*Linn. Soc. Trans.* XXIX. 133-134, pl. 130. 1875.)  
**V. syringaeifolia**: Baker, J. G. (*Kew Bull. Misc. Inform.* 1895, p. 115.)  
**V. thyrsoiflora**: Baker, J. G. (*Kew Bull. Misc. Inform.* 1895, p. 152.)  
**V. trifolia**: Sims, John. *Vitex trifolia*. (*Bot. Mag.* XLVII. pl. 2187. 1820.)  
 — Hooker, Sir W. J. & Arnott, G. A. W[alker-]. [*Vitex ovata*.] (*In their Botany of Capt. Beechey's voyage* . . . p. 206, pl. 47. 18[30]-41.)  
 — Walpers, [W.] G. [*Vitex trifoliata* & *trifoliata*,  $\beta$  *simplicifolia*.] — In MEYER, F. J. F. (*Leop.-Carol. Akad. Naturf. Verh.* XIX. suppl. 1, p. 380. 1843.)  
**V. uniflora**: Baker, J. G. (*Jour. Bot.* XX. 221-222. 1882.)  
**V. Wilmsii**: Gürke, M[aximilian]. Drei neue afrikanische Verbenaceae. (*Bot. Gart. Mus. Berlin Notizbl.* III. 74-77. 1900.)  
*Vitex Wilmsii* (pp. 76-77).
- 203. LABIATAE**
- Taxonomy
- Desfontaines, [René]. Observations sur les genres *Leucas* et *Phomis*, description de plusieurs espèces. (*Mus. Hist. Nat. Paris Mém.* XI. 1-10, pl. 1-5. 1824.)  
 Benth[am], George. Labiatae. (*In CHAMISSE, Adalbert von & SCHLECHTENDAL, D. F. L. von*. De plantis in expeditione speculatoria Romanzoffiana observatis. (*Linnaea*, VI. 76-82. 1831.)  
 — Labiatarum genera et species; or, A description of the genera and species of plants of the order Labiatae, with their general history, characters, affinities and geographical distribution. 68+783 pp. 1 tab. O. London, 1832-36.  
 — Labiatae. (*In CANDOLLE, A. P. de & Alphonse de Prodrômus* . . . XII. 27-603. 1848.)  
 Briquet, John. *Fragmenta monographiae Labiatarum*. Fasc. I.-V. (*Soc. Bot. Genève Bull.* V. (1888), pp. 20-122+3 pp., il.; *Herb. Boissier Bull.* II. 119-141, 689-724; IV. 676-696, 762-808, 847-878, 1 il.; *Cons. Jard. Bot. Genève Ann.* II. 102-251, 1 il. 1889-98.)  
 — Labiatae. (*In ENGLER, A[dolf] & PRANTL, K[arl]*. Die natürlichen Pflanzenfamilien, IV. pt. 3<sup>a</sup>, pp. 183-375, 379-380, il. 69-107; Nachträge, pp. 290-292; Nachträge II., pp. 67-69. 1897-1900.) — *Separate, with other articles under the title: Revisio monographica Verbenacearum, Labiatarum et Phymacearum*. pp. 132-375. il. Q. Lipsiae, 1895-97.  
 Central and South America  
 Chamisso, Adalbert von & Schlechtendal, D. F. L. von. (*Linnaea*, V. 99-102; VI. 373-374. 1830-31.)  
 Nees von Esenbeck, C. G. & Schauer, Seb. (*Linnaea*, XX. 704-708. 1847.)  
 Benth[am], George & Ørsted, A. S. Labiatae centroamericanae. (*Naturh. For. Kjöbenhavn Vidensk. Meddel.* V. 32-42. 1853.)  
 Schmidt, J. A. Labiatae. [1858.] (*In MARTIUS, K. F. P. von & others*. Flora brasiliensis, VIII. pt. 1, col. 65-206, 15-226, pl. 14-38. 1857-96.)  
 Rusby, H. H. (*Torr. Bot. Club Mem.* IV. 245-248; VI. 107-109. 1893-99.)  
 Briquet, John. Labiées. 45 pp. 10 pl. Genève, 1897. — In MICHELI, Marc. Contributions à la flore du Paraguay, VII. (*Soc. Phys. Hist. Nat. Genève Mém.* XXXII. no. 10. 1894-97.)  
 Europe  
 Briquet, John. Les Labiées des Alpes maritimes; études monographiques sur les Labiées qui croissent spontanément dans la chaîne des Alpes maritimes et dans le département français de ce nom. 3 vol. (18+587 pp.) il. 9 pl. O. Genève & Bâle, 1891-95. (Burnat, Emile. Matériaux pour servir à l'histoire de la flore des Alpes maritimes.)  
 Asia  
 Benth[am], George. Account of Indian Labiatae in the collection of J. F. Royle. (*Bot. Misc.* III. 370-384. 1833.)  
 Bunge, Al[exander von]. Labiatae persicae. 84 pp. 1 il. St.-Petersbourg, 1873. (*Acad. Sci. St. Pétersb. Mém.* ser. 7, XXI. no. 1. 1874.)  
 Prain, D[avid]. Some additional species of Labiatae. — Noviciae indicae, III., XVI. (*As. Soc. Bengal Jour.* LIX. (1890), pt. 2, pp. 294-318; LXIV. (1897), pt. 2, pp. 518-522. 1891-98.)  
 Africa  
 Vatke, [Wilhelm]. (*Linnaea*, XXXVII. 313-332; XLIII. 83-100. 1873-82.) [Species of tropical Africa.]  
 Briquet, John. Labiatae africanae. — In ENGLER, A[dolf]. Beiträge zur Flora von Afrika. (*Bot. Jahrb.* XIX. 160-194, pl. 3. 1895.)  
 Gürke, M[aximilian]. Labiatae africanae. — In ENGLER, A[dolf]. Beiträge zur Flora von Afrika. (*Bot. Jahrb.* XIX. 195-223; XXII. 128-148; XXVI. 74-85; XXVIII. pt. 3, pp. 314-317. 1895-1900.)  
 Australia  
 Bartling, F. T. Labiatae Juss. (*In LEHMANN, Christian*. Plantae Preissianae . . . I. 354-363. 1844-45.)  
 Morphology and Physiology  
 Mirbel, [C. F. B. de]. Mémoire sur l'anatomie et la physiologie des plantes de la famille des Labiées. (*Mus. Hist. Nat. Paris Ann.* XV. 213-262, pl. 13-21. 1810.)  
 Wydler, Heinrich. (*Flora*, XXXII. 417-420. 1849.) [Morphological.]  
 Vesque, Julien. (*Ann. Sci. Nat. Bot.* ser. 7, I. 344-349, pl. 15. 1865.) [Anatomical.]  
 Robertson, C[harles]. (*Acad. Sci. St. Louis Trans.* VI. 101-131. 1895.) [Ecological.]  
 Briquet, John. Les concrescences et les soudures dans l'androécée des Labiées. (*Labor. Bot. Gén. Genève Bull.* I. 333-338. 1896.)
- ACHYROSPERMUM**
- Baker, J. G. [*AchyrospERMUM urens*.] (*Kew Bull. Misc. Inform.* 1893, p. 14.)  
 — [*AchyrospERMUM cryptanthum*.] (*Kew Bull. Misc. Inform.* 1898, p. 162.)
- ACROCEPHALUS**
- Oliver, [Daniel]. [*Acrocephalus coeruleus*.] (*Linn. Soc. Trans.* XXIX. 135, pl. 133. 1875.)

**Briquet, John.** [*Acrocephalus Hensii.*]—In DURAND, [Théophile] & DE WILDEMAN, É[mile]. (*Soc. Bot. Belg. Bull.* XXXVII. pt. 1, pp. 77–78. 1896.)

#### AEOLANTHUS

**Gürke, Max[imilian].**—In SCHINZ, H[ans]. (*Herb. Boissier Bull.* IV. 819–820. 1896.) [South African species.]

#### ASTEMON

**Regel, Eduard von.** [*Astemon graveolens.*] (*Ann. Sci. Nat. Bot. ser. 4, XII.* 376–377. 1859.—Also in his *Index seminum* . . . Hortus . . . petropolitanus . . . 1860, pp. 38–39.—*Gartenfl.* IX. 160–161. 1860.)

#### BALLOTA (MARRUBIUM spec.)

**Weinmann, J. A.** [*Marrubium Thouini.*] (*Syll. Plant. Nov. Regensb.* II. 23–24. 1825–28.)

**Rochinger, Karl.** *Ballota Wettsteinii* sp. n. (*Oesterr. Bot. Zeitschr.* XL. 153–154, pl. 1. 1890.)

**Baker, J. G.** [*Ballota fruticosa.*] (*Kew Bull. Misc. Inform.* 1895, p. 225.)

#### BYSTROPOGON

**L'Héritier [de Brutelle], C. L.** (*In his Sertum anglicum* . . . pp. 19–20 (12–13), pl. 22–23. 1788.)

**Bolle, Carl.** (*Bonplandia*, VIII. 281–282. 1860.) [Mediterranean species.]

#### COLEBROOKEA

**Smith, Sir J. E.** [*Colebrookea oppositifolia.*] (*In his Exotic botany* . . . II. 111–112, pl. 115. 1805.)

#### COLEUS

**Schweinfurth, Georg.** [*Coleus ignarius.*] (*In his Beitrag zur Flora Aethiopiens*, pp. 121–122. 1867.)

**Schweinfurth, Georg & Volkens, Georg.** [*Coleus Aulihanensis.*] (*In GHILKA, N. D.* Cinq mois au pays des Somalis, pp. 211–212. 1898.)

#### COLQUHOUNIA

**C. coccinea: Wallich, Nathaniel.** Description of two new genera of plants from Nepal. (*Linn. Soc. Trans.* XIII. 608–614. 1822.)

—**Hooker, [Sir] W. J.** *Colquhounia coccinea.* (*Bot. Mag.* LXXVI. pl. 4514. 1850.)

—**[Lemaire, Charles.]** *Colquhounia coccinea.* (*Jard. Fleur.* I. 2 pp., pl. 20. 1851.)

—**Jacques, [Antoine.]** [*Colquhounia tomentosa.*] (*Soc. Hort. France Jour.* VII. 47, 179. 1861.)

**C. mollis: Schlechtendal, D. F. L. von.** (*Linnaea*, XXIV. 681–683. 1851.)

#### CONRADINA

**Small, J. K.** [*Conradina puberula.*] (*Torr. Bot. Club Bull.* XXV. 469–470. 1898.)

#### CUMINIA

**Colla, [Luigi.]** [*Cuminia fernandezia.*] (*Accad. Sci. Torino Mem.* XXXVIII. 139–141, pl. 36, 47. 1835.)

#### DYSOPHYLLA (CHOTEKIA)

**Opis, [P. M.] & Corda, [A. K. J.]** *Chotekia*, eine neue Pflanzengattung. (*Flora*, XIII. pt. 1, pp. 33–37. 1830.)

#### ELSHOLTZIA (COLEBROOKIA spec.)

**Loddiges, Conrad & Sons.** *Colebrookia oppositifolia.* (*Loddiges' Bot. Cab.* V. pl. 487. 1820.)

#### ERIOPE

**Hooker, [Sir] W. J.** *Eriope macrostachya.* (*Hooker's Ic. Plant.* V. pl. 461. 1842.)

#### ERYTHROCHLAMYS

**Gürke, Max[imilian].** [*Erythrochlamys spectabilis.*] (*In ENGLER, A[dolf].* Die Pflanzenwelt Ost-Afrikas . . . Theil C, p. 348, pl. 43. 1895.)

#### GARDOQUIA (CHAUNOSTOMA; STACHYS spec.)

**Colla, [Luigi.]** [*Gardoquia obovata, G. salviaefolia.*] (*Accad. Sci. Torino Mem.* XXXIX. 1–4, pl. 48. 1836.)

**Smith, J. D.** [*Chaunostoma mecistandrum.*] (*Bot. Gaz.* XX. 9–10, pl. 3. 1895.)

**G. elliptica: Hooker, [Sir] W. J.** [*Stachys speciosa.*] (*Bot. Misc.* II. 235. 1831.)

**G. Helleri: Peyritsch, Johann.** (*Linnaea*, XXX. 34–35. 1860.)

**G. Hookeri: Don, D[avid].** (*In SWEET, R[obert].* British flower garden . . . ser. 2, III. 2 pp., pl. 271. 1835.)

**Gardoquia Hookeri: Lindley, John.** *Gardoquia Hookeri.* (*Bot. Reg.* XXI. 1747, pl. 1836.)

—**Paxton, Joseph.** *Gardoquia Hookeri.* (*Paxton's Mag. Bot.* III. 243–244. 1837.)

**G. multiflora: Henslow, J. S.** *Gardoquia multiflora.* (*Maudslayi Bot.* I. 4 pp., pl. 6. [1837.]

—**Paxton, Joseph.** *Gardoquia multiflora.* (*Paxton's Mag. Bot.* VI. 223–224, pl. 1839.)

—**Hooker, [Sir] W. J.** *Gardoquia multiflora.* (*Bot. Mag.* LXVI. pl. 3772. 1840.)

**G. pilosa: Gray, Asa.** (*Amer. Acad. Proc.* V. 341. 1862.)

#### GLECHON

**Taubert, P[aul].** [*Glechon caparaonensis.*] (*In SCHWACKE, W.* *Plantas novas mineiras* . . . p. 4. 1900.)

#### HEDEOMA

**Torrey, John.** [*Hedeoma incana.*] (*In EMORY, W. H.* Report on the United States and Mexican boundary survey . . . II. pt. 1, pp. 130–131. 1859.)

**Wawra [von Fernsee], H[einrich, Ritter].** [*Hedeoma Itatiaiae.*] (*Oesterr. Bot. Zeitschr.* XXXI. 70. 1881.—Also in his *Itinera principum S. Coburgi* . . . I. 107. 1883.)

#### HEMIANDRA

**Bentham, George.** (*In ENDLICHER, Stephan & others.* *Enumeratio plantarum quas in Novae Hollandiae ora* . . . collegit . . . Hügel, pp. 78–80. 1837.)

[**Hügel, Carl von.**] [*Hemiandra rupestris.*] (*In his [Botanisches Archiv* . . .] f. 4, 1 pl. 1837.)

#### HEMIGENIA (ATELANDRA)

**H. Biddulphiana: Mueller, Ferd[inand, Baron] von.** (*Victor. Nat.* VII. 67–68. 1891.)

**H. incana: Lindley, John.** [*Atelandra incana.*] (*Bot. Reg.* apx. to vol. I.–XXIII. 40, pl. 5. 1839.)

**H. Macphersoni: Luehmann, J. G.** Description of a new Australian Labiate plant. (*Victor. Nat.* XV. (1898–99), p. 20. 1899.)

**H. sericea: Bentham, George.** (*In ENDLICHER, Stephan & others.* *Enumeratio plantarum quas in Novae Hollandiae ora* . . . collegit . . . Hügel, p. 80. 1837.)

**H. Tysoni: Mueller, [Ferdinand], Baron von.** (*Victor. Nat.* X. (1893–94), p. 109. 1894.)

#### HOSLUNDIA (MICRANTHES)

**Bertoloni, Antonio.** [*Micranthes menthoides.*] (*Accad. Sci. Bologna Mem.* IX. 172–173, pl. 9. 1858.—Also in his *Miscellanea botanica*, pt. 19, pp. 8–9, pl. 4. 1858.)

#### HYPTIS (HYPOTHRONIA, SCHAUERIA)

**H. effusa: Moore, S. Le M.** (*Linn. Soc. Trans. Bot.* IV. 441. 1894–96.)

**H. Emoryi: Torrey, John.** (*In IVES, J. C.* Report upon the Colorado River of the west, explored in 1857 and 1858 . . . pt. 4, p. 20. 1861.)

**H. fasciculata: Schrank, [Franz von Paula] von.** Quatuor nova genera plantarum. (*Syll. Plant. Nov. Regensb.* I. 85–88. 1824. [*Hypothronia undata.*])

**H. laniflora: Bentham, George.** (*In his Botany of the voyage of* . . . Sulphur, p. 42, pl. 20. 1844–46.)

**H. Palmeri: Watson, S[ereno].** (*Amer. Acad. Proc.* XXIV. 68. 1889.)

**H. pectinata: Zuccagni, A[ttilio].** [*Hyptis racemosa.*] (*In his Centuria I. observationum botanicarum* . . . no. 73. 1806.)

**H. penaeoides: Taubert, P[aul].** (*Bot. Jahrb.* XXI. 450. 1896.)

**H. rhytidophylla: Briquet, John.** (*Cons. Jard. Bot. Genève Ann.* IV. 242–243. 1900.)

**H. Salzmanni: Hooker, [Sir] W. J.** *Hyptis Salzmanni.* (*Hooker's Ic. Plant.* V. pl. 463. 1842.)

**H. suaveolens: Hasskarl, J. K.** [*Schaueria graveolens.*] (*Flora*, XXV. pt. 2, Beibl. pp. 25–26. 1842.)

**H. verticillata: Jacquin, N. J. Baron von.** (*In his Collectanea*, I. 101–102. 1786.)

**H. vulcanica: Seemann, Berthold.** (*In his Botany of the voyage of H. M. S. Herald* . . . p. 188. 1852–57.)

#### HYSSOPUS

**Saumaise, Claude (Salmasius).** De *Hyssopo in cruce Christi* epistolae tres ad Thomam Bartholinum. O. Lugduni Batavorum, 1646.†



- Saumaise**, Claude (Salmasius). *Responsio in quaestionem Reverendissimi de Hyssopo Evangelii.* (In his *Epist. quaest.* D. Roterodami, 1654.) †
- Sims**, John. *Hyssopus orientalis* β. (*Bot. Mag.* XLIX. pl. 2299. 1822.)
- Godron**, [D. A.]. Note sur une nouvelle espèce d'Hyssope récemment découverte dans les Pyrénées-Orientales. [*Hyssopus aristatus*.] (*Soc. Sci. Nancy Mém.* 1850, pp. 106-107. 1851.)
- Bunge**, Alexander von. [*Hyssopus officinalis* var. *alpinus*.] (*Acad. Sci. St. Pétersb. Mém. Sav. Étr.* VII. 432-433. 1854.)
- Bertoloni**, Antonio. [De planta dicta Ethob in Sacris Litteris. *Hyssopus officinalis*.]—*Miscellanea botanica*, XX. (*Accad. Sci. Bologna Mem.* X. 27-40, pl. 5-9. 1859.)

## LAVANDULA

- Buchos**, [P. J.]. (In his *Plantes nouvellement découvertes*, p. 51, pl. 49. 1779.)
- Linné**, Carl von, (*praeses*). De *Lavandula*. (Diss.) (J. D. Lundmark.) 22 pp. 2 pl. Q. Upsaliae, 1780. † (Also in his *Amoenitates academicae* . . . X. apx. pp. 41-68, pl. 2-3. 1790.)
- Gingins-Lassaras**, Frédéric, baron de. *Histoire naturelle des Lavandes*. 8+187+[3] pp. 11 pl. O. Genève & Paris, 1826.
- Martinet**, J. [B.]. (*Ann. Sci. Nat. Bot.* ser. 5, XIV. 222, 224, 225, 226, pl. 8, 10, 11. 1872.) [Anatomical.]
- Gandoger**, [Michel]. (In his *Decades plantarum novarum* . . . pt. 1, pp. 17-19, 38-39. 1875.) [European species.]
- Christ**, [Hermann]. (*Bot. Jahrb.* IX. 130-131. 1888.) [Species of the Atlantic islands.]
- Hy**, F. [C.]. Sur les *Lavandes* cultivées dans les jardins. (*Rev. Gén. Bot.* X. 49-55. 1898.)
- L. Allardi**: **Hy**, F. [C.].—In **CORBIÈRE**, [Louis] & others. (*Herb. Boissier Bull.* III. apx. 1, pp. 16-17. 1896.)
- L. pinnata**: **Jacquin**, N. J. Baron von. (In his *Icones plantarum rariorum*, I. 11, pl. 106. 1781-86.)
- Wydler**, [Heinrich]. (*Naturf. Ges. Bern Mittheil.* 1862, p. 33.) [Morphological.]
- L. rotundifolia**: **Wawra** [von **Fernsee**], Heinrich, Ritter. (In his *Botanische Ergebnisse* . . . p. 95, pl. 69. 1866.)
- L. spica**: **Candolle**, A. P. de. [*Lavandula latifolia*.] (In his *Catalogus plantarum Horti* . . . monspeliensis, pp. 120-121. 1813.)
- Jordan**, Alexis. [*Lavandula delphinensis*.] (In **BILLOT**, [Constant]. *Annotations à la flore de France* . . . pp. 171-172. 1865.)
- L. Stoechas**: **Jeanbernat**, E[rmest] & **Timbal-Lagrave**, E[douard]. [*Lavandula Stoechas* var. *praecox*.] (*Acad. Sci. Toulouse Mém.* ser. 8, I. pt. 2, p. 182. 1879.)
- L. vera**: **Grélot**, [Paul]. (*Ann. Sci. Nat. Bot.* ser. 8, V. 74-75, pl. 7. 1897.) [Anatomical.]
- L. viridis**: **L'Héritier de Brutelle**, C. L. (In his *Sertum anglicum* . . . p. 12 (19), pl. 21. 1788.)

## LEONOTIS (PHLOMIS spec.)

- Loiseleur-Deslongchamps**, J. L. A. [*Phlomis Leonurus*.] (In his *Herbier général*, VII. 447, pl. 1824.)
- Elliot**, G. F. **Scott**-. [*Leonotis ovata*.] (*Ann. Bot. Lond.* IV. 272. 1889-91.) [Ecological.]

## LEUCAS (LASIOCORYS)

- Decaisne**, [Joseph]. [*Leucas inflata*.] (*Ann. Sci. Nat. Bot.* ser. 2, IV. 200. 1835.)
- Presl**, K. B. [*Leucas Schimperii*.] (*Böhm. Ges. Wiss. Abh.* ser. 5, III. (1843-44), p. 531. 1845.)
- Vatke**, W[ilhelm]. [*Lasiocorys argyrophylla*.] (*Oesterr. Bot. Zeitschr.* XXV. 96. 1875.)
- Franchet**, [A[drien]]. [*Lasiocorys hyssopifolia*.] (In his *Sertum somalense*, pp. 57-58. 1882.)

## LEUCOSCEPTRUM

- Smith**, [Sir] J. E. [*Leucosceptrum canum*.] (In his *Exotic botany* . . . II. 113, pl. 116. 1805.)

## MICROCORYS (HEMIGENIA spec.)

- Bentham**, George. [*Hemigenia longifolia*.] (In **ENDLICHER**, Stephan & others. *Enumeratio plantarum quas in Novae Hollandiae ora . . . collegit* . . . Hügel, p. 80. 1837.)

## MONARDELLA

- Greene**, E. L. [*Monardella thymifolia*.] (*California Acad. Sci. Bull.* I. (1884-86), p. 211. 1886.)

## OCIMUM (BECIUM, OCTYUM)

- O. Basilicum**: **Murray**, J. A. [*Ocimum thyrsoiflorum*.] (*Soc. Sci. Gotting. Nov. Commentar.* VIII. (1777), pp. 47-49, pl. 5. 1778.)
- O. carnosum**: **Bartling**, F. T. [*Ocimum atrovirens*.] (*Hort. Acad. Gottingensis Ind. Sem.* 1841, p. 5.)
- O. filamentosum**: **Lindley**, John. *Becium bicolor*. (*Bot. Reg.* XXVIII. Misc. notes, pp. 42-43; XXIX. 15, pl. 1842-43.)
- O. gratissimum**: **Medicus**, F. C. [*Ocimum zeylanicum*, *O. sericum*.] (*Acad. Theodoro-Palat. Hist. Comment.* IV. Pt. Phys. pp. 195-201, pl. 6-7. 1780.)
- Weinmann**, J. A. [*Ocimum villosum*.] (*Syll. Plant. Nov. Regensb.* I. 121-122. 1824.)
- O. reflexum**: **Schweinfurth**, Georg. (In his *Beitrag zur Flora Aethiopiens*, p. 126. 1867.)
- O. spicatum**: **Defflers**, A[ilbert]. (*Soc. Bot. France Bull.* XLIII. 226-227. 1896.)
- O. Stirbeyi**: **Schweinfurth**, G[eorg] & **Volkens**, G[eorg]. (In **GHIKA**, N. D. *Cinq mois au pays des Somalis*, p. 213. 1898.)
- O. verticillifolium**: **Baker**, J. G. (*Kew Bull. Misc. Inform.* 1895, p. 224.)

## OREOSPACUS

- Leybold**, [Friedrich]. [*Oreosphacus parvifolius*.] (In his *Escursion a las pampas argentinas* . . . p. 45. 1873.)

## ORTHOSIPHON

- Baker**, J. G. [*Orthosiphon secundiflorus*.] (*Linn. Soc. Jour. Bot.* XXI. 433. 1896.)
- Rolle**, Allen. [*Orthosiphon linearis*.] (In **OATES**, Frank. *Matabele Land* . . . ed. 2, pp. 407-408. 1899.)

## OTOSTEGIA

- Schweinfurth**, Georg. [*Otostegia Steudneri*.] (*Zool.-Bot. Ges. Wien Verh.* XVIII. 682-683. 1868.)

## PERILOMIA

- Martens**, Martin & **Galeotti**, H. G. [*Perilomia tomentosa*.] (*Acad. Sci. Belg. Bull.* XI. pt. 2, p. 192. 1844.)

## PHLOMIS

- Presl**, K. B. (In **PRESL**, J. S. & K. B. *Deliciae pragenses* . . . pp. 81-87. 1822.)
- P. aurea**: **Decaisne**, [Joseph]. (*Ann. Sci. Nat. Bot.* ser. 2, II. 251-252. 1834.)
- P. lycia**: **Don**, David. (*Ann. Mag. Nat. Hist.* VII. 458-459. 1841.)
- P. platystegia**: **Post**, G. E. & **Antran**, E[ugène]. (*Herb. Boissier Bull.* I. 407. 1893.)
- P. purpurea**: **Jacquin**, N. J. Baron von. [*Phlomis salviaefolia*.] (In his *Plantarum rariorum Horti* . . . schoenbrunnensis . . . icones, III. 58, pl. 359. 1798.)

## PLECTRANTHUS

- Schlechtendal**, D. F. L. von. (*Linnaea*, XXVI. 477-479. 1853.)
- Elliot**, G. F. **Scott**-. (*Ann. Bot. Lond.* V. 373-375. 1890-91. [Ecological.]
- [*Plectranthus*.] (*Linn. Soc. Jour. Bot.* XXIX. 44. 1893.) [Species of Madagascar.]
- Schlechter**, Rudolf. (*Jour. Bot.* XXXIV. 393-394. 1896.) [Species of South Africa.]
- P. albidus**: **Baker**, J. G. (*Linn. Soc. Jour. Bot.* XXV. 341. 1890.)
- P. dichromophyllus**: **Diels**, [Ludwig]. (*Bot. Jahrb.* XXIX. pt. 3-4, p. 562. 1900.)
- P. fruticosus**: **Ratseburg**, J. [T. C.]. *Observationes ad peloriarum indolem definiendam spectantes*. 27 pp. 1 pl. sq. O. Berolini, [1825].
- **Drapiez**, [Auguste]. (In his *Herbier de l'amateur* . . . IV. 268, pl. 1830.)
- **B[egel]**, E[douard] von. *Plectranthus fruticosus* L'Hér. (*Gartenf.* XIII. 98-100, pl. 431. 1864.)
- P. incanus**: **Weinmann**, J. A. *Plectranthus divaricatus*. (*Syll. Plant. Nov. Regensb.* I. 68-69. 1824.)
- P. ovatifolius**: **Oliver**, [Daniel]. (*Linn. Soc. Trans.* XXIX. 136, pl. 135. 1875.)
- P. parviflorus**: **Willdenow**, K. L. (In his *Hortus berolinensis* . . . 1 p., pl. 65. 1816.)

**Plectranthus parviflorus:** Hamilton, A. G. (*Linn. Soc. N. S. Wales Proc.* XXIII. 765, pl. 26. 1898.) [Ecological.]

**P. phryxotrichus:** Briquet, J[ohn]. — In DURAND, Théophile & DE WILDEMAN, E[mile]. (*Soc. Bot. Belg. Bull.* XXXVII. pt. 1, pp. 66-67. 1898.)

**POGOSTEMON (WENSEA)**

**P. patchouli:** Pelletier-Sautelet. Description et figure du Patchouly. (*Soc. Sci. Orléans Mém.* V. 274-289, 1 pl. 1843.)

— Tenore, M[ichele]. Intorno ad una nuova specie di Pogostemon, noto ne' giardini sotto il nome di Pat-chouli. [Pogostemon suavis.] (*Giorn. Bot. Ital.* II. [pt. 4], pp. 53-57. 1847.)

**P. plectranthoides:** Desfontaines, [Réné]. Description d'un nouveau genre de Labiée. (*Mus. Hist. Nat. Paris Mém.* II. 154-156, pl. 6. 1815.)

— Wendland, J. C. [Wensea pyramidata.] (*In his Collectio plantarum* . . . III. 24-28, pl. 84. [1819].)

— Hooker, [Sir] W. J. Pogostemon plectranthoides. (*Bot. Mag.* LX. pl. 3238. 1833.)

**PROSTANTHERA (CHILODIA)**

**Mueller, Ferd[inand, Baron von].** (*Philos. Soc. Victoria Trans.* I. 48-49. 1855. — *Hooker's Jour. Bot. & Kew Gard. Misc.* VIII. 168. 1856.) [Australian species.]

**P. Behriana:** Schlechtendal, D. F. L. von. (*Linnaea*, XX. 610-611. 1847.)

**P. Campbelli:** Mueller, Ferd[inand, Baron] von. (*South. Sci. Record*, II. 252. 1832.)

**P. empetrifolia:** Hooker, [Sir] W. J. Chilodia scutellarioides. (*Bot. Mag.* LXII. pl. 3405. 1835.)

— Paxton, Joseph. Chilodia scutellarioides. (*Paxton's Mag. Bot.* V. 195-196, pl. 1838.)

— New locality for *Prostanthera empetrifolia* (R. Br.). — Botanical notes. (*Agric. Gaz. N. S. Wales*, V. 306. 1894.)

**P. euphrasioides:** Benthams, George. (*In MITCHELL, Sir T. L. Journal of an expedition into* . . . Australia . . . pp. 360-361. 1848.)

**P. lasianthos:** Andrews, Henry. *Prostanthera lasianthos*. [1811.] (*Andrews Bot. Rep.* X. pl. 641.)

— [Ker, J. B.] *Prostanthera lasianthos*. (*Bot. Reg.* II. 143, pl. 1816.)

— Loiseleur-Deslongchamps, J. L. A. (*In his Herbarium général*, V. 293, pl. 1821.)

— Sims, John. *Prostanthera lasianthos*. (*Bot. Mag.* L. pl. 2434. 1823.)

— Drapiez, [Auguste]. (*In his Herbarium de l'amateur* . . . III. 188, pl. 1829.)

**P. nivea:** Hooker, [Sir] J. D. *Prostanthera nivea*. (*Bot. Mag.* XCIII. pl. 5658. 1867.)

**P. odoratissima:** Benthams, George. (*In MITCHELL, Sir T. L. Journal of an expedition into* . . . Australia . . . p. 291. 1848.)

**P. ringens:** Benthams, George. (*In MITCHELL, Sir T. L. Journal of an expedition into* . . . Australia . . . pp. 362-363. 1848.)

**P. spinosa:** Tepper, J. G. O. (*Bot. Centr.* XXXVI. 374. 1888.)

**P. striatiflora:** Müller, Ferd[inand, Baron von]. (*Linnaea*, XXV. 425-426. 1852.)

**P. violacea:** Lindley, J[ohn]. *Prostanthera violacea*. (*Bot. Reg.* XIII. 1072, pl. 1827.)

— Loddiges, Conrad & Sons. *Prostanthera violacea*. (*Loddiges' Bot. Cab.* XIV. pl. 1376. 1828.)

**PYCNANTHEMUM (KOELLEA)**

**Schrader, H. A.** [*Pycnanthemum tenuifolium*.] (*In his Hortus gottingensis* . . . p. 10, pl. 4. 1809.)

**PYCNOSTACHYS**

**Gürke, M[aximilian].** [*Pycnostachys Goetzenii*.] (*In GÖTZEN, G. A. von. Durch Afrika* . . . p. 381. 1895.)

**RAMONA (AUDIBERTIA Benth. 1832)**

**Gray, A[sa].** [*Audibertia Clevelandii*.] (*Amer. Acad. Proc.* X. 77. 1875.)

**Porter, T. C.** *Audibertia Vaseyi* n. sp. (*Bot. Gaz.* VI. 207. 1881.)

**ROSMARINUS**

**Hogg, John.** [*Rosmarinus officinalis*.] (*Hooker Jour. Bot.* I. 134. 1834.) [Historical.]

**Jordan, A[lexis] & Fourreau, J[ules].** (*In their Breviarium plantarum novarum* . . . I. 43-44. [1866].) — Also in their *Icones ad floram Europae* . . . I. 37-38, pl. 101-103. 1866-68.)

**Martinet, J. [B.].** [*Rosmarinus officinalis*.] (*Ann. Sci. Nat. Bot.* ser. 5, XIV. 222, 226, pl. 8, 11. 1872.) [Anatomical.]

**Gandoger, M[ichel].** (*In his Decades plantarum novarum* . . . pt. 1, pp. 21-22. 1875.)

**M., B.** Rosemary. (*Gard. Chron.* ser. 2, III. 269-270. 1875.)

**Gandoger, M[ichel].** *Rosmarinus ligusticus* Gdgr. mss. (*Scrin. Flor. Select.* II. 54-55. 1883.)

**Meehan, Thomas.** Rosemary. (*Gard. Chron.* ser. 2, XXIII. 472. 1885.)

**Schübel, F. C.** *Rosmarinus officinalis* L. (*Norsk Havetid.* II. 8-12. 1886.)

**Junger, E[rnst].** (*Oesterr. Bot. Zeitschr.* XLI. 275. 1891.)

**Candargy, P. C.** [*Rosmarinus officinalis* var. *macropodus*.] (*In his Végétation de l'île de Lesbos*, p. 37. 1899.)

**Foucaud, J[ulien].** [*Rosmarinus officinalis* var. *angustissimus*.] (*Soc. Bot. France Bull.* XLVII. 95. 1900.)

**Gerber, [Charles].** Sur le dimorphisme sexuel des fleurs du Romarin. (*Assoc. Franç. Avanc. Sci. Compt. Rend.* XXIX. pt. 1, p. 171. 1900.)

**SACCOCALYX**

**Cosson, E[rnest] & Durieu de Maisonneuve, [M. C.].** Description d'un genre nouveau de la famille des Labiées. [*Saccocalyx satuireioides*.] (*Ann. Sci. Nat. Bot.* ser. 3, XX. 80-82, pl. 5. 1853.) — Reprinted: 3 pp. 1 pl. Q. n. t-p. [Paris, 1853.]

**SALAZARIA**

**Torrey, John.** [*Salazaria mexicana*.] (*In EMORY, W. H. Report on the United States and Mexican boundary survey* . . . II. pt. 1, pp. 133-134, pl. 39. 1859.)

**SALVIA**

**Trattinick, Leop[old].** [*Salvia officinalis*, *S. lavandulaefolia*.] (*In his Ausgemahlte Tafeln* . . . III. 55-56, 2 pl. 1812-14.)

**Schränk, Frans von Paula von.** (*Syll. Plant. Nov. Regensb.* II. 58-61. 1825-28.)

**Martens, Martin & Galeotti, H. G.** (*Acad. Sci. Belg. Bull.* XI. pt. 2, pp. 61-79. 1844.) [Central American species.]

**Hildebrand, F[riedrich].** Über die Befruchtung der Salviaarten mit Hilfe von Insekten. (*Jahrb. Wiss. Bot.* IV. 451-478, pl. 33. 1865-66.)

**Hanstein, Johannes.** (*Bot. Zeit.* XXVI. 746-749. 1868.) [Morphological.]

**Martinet, J. [B.].** (*Ann. Sci. Nat. Bot.* ser. 5, XIV. 224, pl. 10. 1872.) [Anatomical.]

**Grisebach, A. H. R.** [*Salvia Lorentzii*, *S. rhinosina*.] (*Ges. Wiss. Goettingen Abh.* XIX. Phys. Cl. pp. 239-240. 1874.)

**Baker, J. G.** (*Linn. Soc. Jour. Bot.* XVIII. 275-277. 1881.) [Species of Madagascar.]

**Correns, C.** 1890. — See vol. I. 115: MORPHOLOGY AND ANATOMY.

**Elliot, G. F. Scott-.** (*Ann. Bot. Lond.* V. 376, pl. 22. 1890-91.) [Ecological.]

**Fernald, M. L.** A synopsis of the Mexican and Central American species of *Salvia*. — Contributions from the Gray herbarium of Harvard University, new ser., XIX. (*Amer. Acad. Proc.* XXXV. 489-556. 1900.)

**S. aurea:** Curtis, William. *Salvia aurea*. (*Bot. Mag.* VI. pl. 182. 1793.)

— Elliot, G. F. Scott-. (*Ann. Bot. Lond.* IV. 272-273, pl. 15. 1889-91.) [Ecological.]

**S. azurea:** Weinmann, J. A. (*In his Der botanische Garten* . . . zu Dorpat . . . p. 130. 1810.)

**S. Benthamiana:** Gardner, George. (*In FIELDING, H. B. Sertum plantarum* . . . pl. 19. 1844.)

**S. Boucheana:** Kunth, K. [S.]. (*Index Sem. Hort. Berol.* [1845], p. 9. — *Ann. Sci. Nat. Bot.* ser. 3, V. 352-353. 1846.)

— Kunth, K. S. & Bouché, [Carl]. (*Linnaea*, XIX. 382-383. 1847.)

**S. californica:** Brandegee, T. S. (*California Acad. Sci. Proc.* ser. 2, II. (1889), pp. 197-198. 1890.)

- Salvia canariensis:** Vogel, B. C. (*In* TREW, C. J. *Plantae rariores* . . . II. 17-20, pl. 19. 1779.)
- S. cedrosensis:** Greene, E. L. (*California Acad. Sci. Bull.* I. (1884-86), p. 212. 1886.)
- S. confertiflora:** Hooker, [Sir] W. J. *Salvia confertiflora* var  $\beta$ . (*Bot. Mag.* LXVIII. pl. 3899. 1842.)  
—Lemaire, Charles. (*In* LOISELEUR-DESLONGCHAMPS, J. L. *A. Herbier général de l'amateur* . . . ser. 2, III. 2 pp., pl. 27. 1843.)
- S. cretica:** Candolle, [A. P.] de. (*Soc. Phys. Hist. Nat. Genève Mém.* V. 147-154, pl. 3. 1830.)
- S. crispa:** Tenjore, Michele. (*Hort. Reg. Neapol. Ind. Sem.* 1829, p. 17.)
- S. cypria:** Kotschy, Th[eodor]. (*In* UNGER, F[rans] & Kotschy, Theodor. *Die Insel Cypem* . . . p. 266. 1865.)
- S. deserti:** Decaisne, J[oseph]. (*Ann. Sci. Nat. Bot.* ser. 2, II. 248. 1834.)
- S. discolor:** Hooker, [Sir] J. D. *Salvia discolor*. (*Bot. Mag.* CX. pl. 6772. 1854.)
- S. elegans:** Baker, J. G. [*Salvia elegans* Vahl.] (*Refug. Bot.* IV. 2 pp., pl. 228. 1871.)
- S. Goudotii:** Baker, J. G. [*Salvia Goudotii* Benth.] (*Refug. Bot.* IV. 2 pp., pl. 229. 1871.)
- S. Grahamsi:** Lindley, John. *Salvia Grahamsi*. (*Bot. Reg.* XVI. 1370, pl. 1830.)  
—Loddiges, Conrad & Sons. *Salvia Grahamsi*. (*Loddiges' Bot. Cab.* XVIII. pl. 1798. 1831.)
- S. grandiflora:** Visiani, Roberto de. *Illustrazione di alcune piante della Grecia e dell' Asia Minore*. (*Istit. Veneto Sci. Mem.* I. 39-58, pl. 1-6. 1843.) — *Reprinted*: 22 pp. 6 pl. F. Venezia, 1842.  
*Salvia rotundifolia* (pp. 42-43, pl. 1).
- S. Greggii:** Gray, Asa. *Notes on Labiatae*. [1872.] (*Amer. Acad. Proc.* VIII. 365-372. 1873. *See* p. 369.)  
—Hooker, [Sir] J. D. *Salvia Greggii*. (*Bot. Mag.* CXI. pl. 6812. 1865.)
- S. involucrata:** Reichenbach, H. G. L. (*In* his *Flora exotica* . . . II. 42, pl. 1834.)
- S. lamifolia:** Sims, John. *Salvia amoena*. (*Bot. Mag.* XXXI. pl. 1294. 1810.)  
—Loddiges, Conrad & Sons. *Salvia amoena*. (*Loddiges' Bot. Cab.* IV. pl. 377. 1819.)
- S. leonuroides:** Curtis, William. *Salvia formosa*. (*Bot. Mag.* XI. pl. 376. 1797.)  
—Trattinick, Leopold. [*Salvia formosa*.] (*In* his *Ausgemahlte Tafeln* . . . IV. 13-14, 1 pl. 1812-14.)  
—Loiseleur-Deslongchamps, J. L. A. (*In* his *Herbier général* . . . VIII. 502, pl. 1827.)  
—Drapiez, [Auguste]. (*In* his *Herbier de l'amateur* . . . II. 106, pl. 1829.)
- S. leucantha:** Hooker, [Sir] W. J. *Salvia leucantha*. (*Bot. Mag.* LXXIII. pl. 4318. 1847.)
- S. linarioides:** Paxton, Joseph. *Salvia linarioides*. (*Paxton's Mag. Bot.* VII. 77-78, pl. 1840.)
- S. lycioides:** Gray, A[sa]. (*Amer. Acad. Proc.* XXI. 408. 1866.)
- S. macrocalyx:** Gardner, George. (*Lond. Jour. Bot.* IV. 133. 1845.)
- S. macrostachya:** Hooker, [Sir] J. D. *Salvia macrostachya*. (*Bot. Mag.* CXX. pl. 7372. 1894.)
- S. madrensis:** Seemann, Berthold. (*In* his *Botany of the voyage of H. M. S. Herald* . . . pp. 327-328, pl. 70. 1852-57.)
- S. monochila:** Smith, J. D. (*Bot. Gaz.* XXIII. 13-14. 1897.)
- S. officinalis:** Hoffmannsegg, J. C. von. [*Salvia chromatica*.] (*In* his *Verzeichniss der Pflanzenkulturen* . . . p. 110, 194. 1824.)  
—Hoffmannsegg, J. C. von. [*Salvia papillosa*.] (*In* his *Verzeichniss der Pflanzenkulturen* . . . Nachtrag III., p. 14, 58. 1826.)  
—Hogg, John. (*Hooker Jour. Bot.* I. 134. 1834.) [Historical.]
- S. oppositiflora:** Paxton, Joseph. *Salvia oppositiflora*. (*Paxton's Mag. Bot.* XV. 53-54, pl. 1849.)
- S. orbicularis:** Bentham, George. (*In* his *Botany of the voyage of* . . . Sulphur, p. 151. 1844-46.)
- Salvia Ottonis:** Regel, E[duard von]. *Einige neue Pflanzen des botanischen Gartens in Zürich*. (*Bot. Zeit.* XI. 333-335. 1863. *See* col. 335.)
- S. paniculata:** Hooker, [Sir] J. D. *Salvia paniculata*. (*Bot. Mag.* CX. pl. 6790. 1854.)
- S. Parryi:** Gray, Asa. *Notes on Labiatae*. [1872.] (*Amer. Acad. Proc.* VIII. 365-372. 1873. *See* p. 369.)
- S. Pringlei:** Robinson, B. L. & Greenman, J. M. (*Amer. Acad. Proc.* XXIX. 391. 1894.)
- S. regia:** Lindley, John. *Salvia Regia*. (*Bot. Reg.* XXVII. 14, pl. 1841.)
- S. rubescens:** Hooker, [Sir] J. D. *Salvia rubescens*. (*Bot. Mag.* XCVIII. pl. 5947. 1872.)
- S. scorodoniaefolia:** Desfontaines, René. (*In* his *Catalogus plantarum Horti* . . . parisiensis, ed. 3, p. 393. 1829.)
- S. semiatrata:** Zuccarini, J. G. (*Akad. Wiss. München Abh. Math. Phys. Cl. I.* (1829-30), pp. 298-300. 1832. — *Flora*, XV. pt. 2, Beibl. pp. 59-60. 1832.)
- S. speirematoides:** Sauvalle, F. A. (*Acad. Cienc. Med. Fis. Nat. Habana Anal.* VII. 53, 100. 1870-71.)
- S. splendens:** Rodigas, Ém[ile]. *Salvia brasiliensis* Spreng. var. hort. (*Ill. Hort.* XXVIII. 155-156, pl. 432. 1881.)
- S. strictiflora:** Paxton, Joseph. *Salvia strictiflora*. (*Paxton's Mag. Bot.* XI. 247-248, pl. 1844.)
- S. subspathulata:** Lehmann, [J. G. C.]. (*Hort. Bot. Hamburg. Delect. Sem.* 1850, p. 13.)
- S. Wagneriana:** Polakowsky, H[ellmuth]. (*Linnaea*, XLI. 591-592. 1877.)

## SATUREIA (CALAMINTHA, MICROMERIA, XENOPOMA)

Golla, [Luigi]. [*Xenopoma obovatum*.] (*In* his *Hortus ripulensis* . . . p. 147, pl. 25. 1824.)

Schweinfurth, Georg. [*Micromeria unguentaria*.] (*In* his *Beitrag zur Flora Aethiopiens*, pp. 124-125. 1867.)

Grisebach, A. H. R. [*Xenopoma*.] (*Ges. Wiss. Goettingen Abh.* XIX. Phys. Cl. pp. 236-237. 1874.) [*South American species*.]

Cosson, E[rnest]. *Plantae novae florum atlanticae*. (*Soc. Bot. France Bull.* XXVII. 67-73. 1880.)  
*Micromeria macrosiphon* (p. 72.)

Fernald, M. L. [*Calamintha oaxacana*.] (*Amer. Acad. Proc.* XXXV. 564-565. 1900.)

## SCUTELLARIA

[Lemaire, Charles.] *Scutellaria Mociniana*. (*Ill. Hort.* XV. 2 pp., pl. 562. 1868.)

—*Scutellaria albo-rosea*. (*Ill. Hort.* XVI. 1 p., pl. 584. 1869.)

Smith, J. D. [*Scutellaria lutea*.] (*Bot. Gaz.* XIII. 76. 1888.)

Hooker, [Sir] J. D. *Scutellaria formosana*. (*Bot. Mag.* CXXII. pl. 7458. 1896.)

## SIDERITIS (LEUCOPHAE)

Willkomm, M[oritz]. *Die Arten der Section Eusideritis*. — *In* his *Bemerkungen über kritische Pflanzen der Mediterraneanflora*, III. (*Bot. Zeit.* XVII. 273-276, 281-285, 289-291. 1859.)

Bolle, Carl. (*Bonplandia*, VIII. 285-286. 1860.) [*Mediterranean species*.]

Olos, D[ominique]. *Révision d'une des sections du genre Sideritis*. (*Ann. Sci. Nat. Bot.* ser. 4, XVI. 78-82. 1862.)

Timbal-Lagrave, Éd[ouard]. *Étude sur quelques Sideritis de la flore française*. (*Acad. Sci. Toulouse Mém.* ser. 7, IV. 372-388. 1872.)

Christ, H[ermann]. [*Leucophae*.] (*Bot. Jahrb.* IX. 137-140. 1888.) [*Species of the Atlantic islands*.]

**S. canariensis:** Baker, J. G. [*Sideritis canariensis* L.] (*Refug. Bot.* III. 1 p., pl. 160. 1870.)

**S. candicans:** Willdenow, K. L. (*In* his *Hortus berolinensis* . . . 2 pp., pl. 105. 1816.)

**S. cretica:** Willdenow, K. L. (*In* his *Hortus berolinensis* . . . 2 pp., pl. 106. 1816.)

**S. scordioloides:** Pourret, [P. A.]. [*Sideritis fruticulosa*.] (*Acad. Sci. Toulouse Hist. Mém.* III. 328. 1788.)

## SPHACELE (STACHYS spec.)

Briquet, John. *Éléments d'une classification du genre Sphacele*. (*Labor. Bot. Gén. Genève Bull.* I. 338-341. 1896.)

**Sphacele acuminata:** Grisebach, A. H. R. (*Ges. Wiss. Göttingen Abh.* XIX. Phys. Cl. p. 238. 1874.)

**S. campanulata:** Lindley, John. *Sphacele campanulata.* (*Bot. Reg.* XVI. 1382, pl. 1830.)

**S. fragrans:** Greene, E. L. (*Pittonia*, I. 38. 1887-89.)

**S. Lindleyi:** Lindley, John. *Stachys Salviae.* (*Bot. Reg.* XV. 1226, pl. 1829.)

**S. Urbani:** Briquet, [John]. Note sur un nouveau Sphacele des Antilles. (*Herb. Boissier Bull.* V. 1014-1015. 1897. — *Labor. Bot. Gén. Genève Bull.* III. 31-32. 1899.)

#### STACHYS

**Presl, K. B.** [*Stachys capensis.*] (*Böhm. Ges. Wiss. Abh.* ser. 5, III. (1843-44), p. 530. 1845.)

#### SYNCOLOSTEMON

**Benth, G[er]ge.** *Syncolostemon densiflorus* Benth. (*Hooker's Ic. Plant.* XIII. 45, pl. 1257. 1877-79.)

**Elliot, G. F. Scott.** (*Ann. Bot. Lond.* V. 372-373. 1890-91.) [Ecological.]

#### TETRADENIA

**Benth, G[er]ge.** *Tetradenia fruticosa* Benth. (*Hooker's Ic. Plant.* XIII. 64, pl. 1282. 1877-79.)

#### TEUCRIUM

**Medicus, F. C.** (*Acad. Theodoro-Palat. Hist. Comment.* III. pt. phys. pp. 204-217, 271, pl. 10-13. 1775.)

**T. abutiloides:** Jacquin, N. J. Baron von. (*In his Plantarum . . . Horti . . . schoenbrunnensis . . . icones*, III. 58, pl. 358. 1798.)

— **Knowles, G. B. & Westcott, Frederic.** *Teucrium abutiloides.* (*Floral Cab.* I. 59-60, pl. 28. 1887.)

**T. betonicum:** Sims, John. *Teucrium betonicum.* (*Bot. Mag.* XXVIII. pl. 1114. 1806.)

**T. bicolor:** Cavanilles, A. J. [*Teucrium heterophyllum.*] (*In his Icones et descriptiones . . . VI.* 56, pl. 577. 1801.)

**T. fruticans:** Curtis, William. *Teucrium latifolium.* (*Bot. Mag.* VII. pl. 245. 1794.)

— **Baker, J. G.** [*Teucrium fruticans* L.] (*Refug. Bot.* III. 1 p., pl. 204. 1870.)

**T. glomeratum:** Cavanilles, A. J. (*Anal. Cienc. Nat. Madrid*, III. 62. 1801.)

#### THYMUS

**Frey, J. [F.].** [*Thymus Portae.*] (*Herb. Boissier Bull.* I. 547-548. 1893.)

#### TINNEA

**T. aethiopica:** Hooker, [Sir] J. D. *Tinnea aethiopica.* (*Bot. Mag.* XCIII. pl. 5637. 1867.)

— **Kotschy, Theodor & Peyritsch, Johann.** (*In their Plantae Tinneanae . . . pp.* 25-26, pl. 11. 1867.)

— **Hooker, [Sir] J. D.** *Tinnea aethiopica* var. *dentata.* (*Bot. Mag.* CX. pl. 6744. 1884.)

**T. arabica:** Baker, J. G. (*Kew Bull. Misc. Inform.* 1894, p. 339.)

**T. heterotypica:** Baker, J. G. & Moore, S. Le M. (*Jour. Bot.* XV. 69, il. 1877.)

**T. physaloides:** Baker, J. G. (*Kew Bull. Misc. Inform.* 1898, p. 163.)

#### TRICHOSTEMA

**Vasey, George.** *Trichostema Parishii.* (*Bot. Gaz.* VI. 173. 1881.)

#### WESTRINGIA

**Smith, J. E.** *Westringia*, et nytt örteslägte. (*Svensk. Vetensk. Akad. Handl.* [ser. 2], XVIII. 171-176, pl. 8. 1797.)

— Description of a new genus of plants called *Westringia.* (*In his Tracts relating to natural history*, pp. 275-283, pl. 3. 1798.) — Descriptio novi plantarum generis *Westringiae.* (*Arch. Bot. Römer*, III. pt. 1, pp. 67-69, pl. 2. 1803.)

**Mueller, Ferdinand, Baron von.** (*Philos. Soc. Victoria Trans.* I. 49. 1855. — *Hooker's Jour. Bot. & Kew Gard. Misc.* VIII. 169. 1856.)

**W. Dampieri:** Hooker, [Sir] W. J. *Westringia Dampieri.* (*Bot. Mag.* LXI. pl. 3308. 1834.)

**W. eremicola:** Lindley, John. *Westringia longifolia.* (*Bot. Reg.* XVIII. 1481, pl. 1832.)

— **Loddiges, Conrad & Sons.** *Westringia longifolia.* (*Loddiges' Bot. Cab.* XIX. pl. 1890. 1832.)

**Westringia eremicola:** Hooker, [Sir] W. J. *Westringia eremicola.* (*Bot. Mag.* LXII. pl. 3438. 1835.)

**W. longifolia:** E[ge]l, E[duard] von. *Westringia longifolia* R. Br. (*Gartenfl.* XXVII. 130-131, pl. 937. 1878.)

**W. rigida:** Hooker, [Sir] W. J. *Westringia cinerea.* (*Bot. Mag.* LXI. pl. 3307. 1834.)

**W. rosmariniformis:** Andrews, Henry. *Westringia rosmarinacea.* [1802.] (*Andrews Bot. Rep.* III. pl. 214.)

— **Trattinick, Leopold.** (*In his Auswahl vorzüglich schöner . . . Gartenpflanzen . . . II.* 57-58, 1 pl. 1821.)

— **Trelease, William.** (*Boston Soc. Nat. Hist. Proc.* XXI. 429-431, pl. 8. 1863.) [Ecological.]

#### ZATARIA

**Oliver, Daniel.** *Zataria multiflora* Benth. (*Hooker's Ic. Plant.* XV. 23, pl. 1428. 1883-85.)

### 204. NOLANACEAE

**Wettstein [von Westersheim], Richard, Ritter.** *Nolanaceae.* (*In ENGLER, A[dolf] & PRANTL, K[arl]. Die natürlichen Pflanzenfamilien*, IV. pt. 3<sup>b</sup>, pp. 1-4, il. 1. 1895.)

#### ALONA (OSTE CARPUS)

**A. coelestis:** L[emaire], Ch[arles]. *Alona coelestis.* (*Flore Serr.* I. 161-165, pl. 1845.)

— **Paxton, Joseph.** *Alona coelestis.* (*Paxton's Mag. Bot.* XII. 3-4, pl. 1846.)

**A. dubia:** Philippi, R. A. (*Univ. Chile Anal.* XXVII. 350-351. 1865.)

**A. floribunda:** Philippi, R. A. (*Univ. Chile Anal.* XLIII. 525. 1873.)

**A. rostrata:** Philippi, R. A. Bemerkungen über *Alona rostrata* Lindl. (*Gartenfl.* XXXIII. 38-39. 1884.)

— **Philippi, R. A.** *Osteocarpus rostratus* Philippi. (*Gartenfl.* XXXIII. 356-357, pl. 1175. 1884.)

**A. sediflora:** Philippi, R. A. (*In his Verzeichniss der . . . auf der Hochebene der Provinzen Antofagasta und Tarapacá gesammelten Pflanzen*, p. 69. 1891.)

#### DOLIA (ALIBREXIA, APOCARYA)

**Philippi, R. A.** [*Alibrexia brevifolia.*] (*Linnaea*, XXXIII. 208-209. 1865.)

— [*Apocarya divaricata.*] (*Linnaea*, XXXIII. 208. 1865.)

— [*Dolia foliosa, D. tarapacana.*] (*In his Verzeichniss der . . . auf der Hochebene der Provinzen Antofagasta und Tarapacá gesammelten Pflanzen*, p. 68. 1891.)

### 205. SOLANACEAE

#### Taxonomy

**Dunal, Félix.** *Solanorum generumque affinium synopsis; seu, Solanorum historiae editionis secundae summarium, ad characteres differentiales redactum, seriem naturalem, habitationes stationesque specierum breviter indicans.* [2]+51 pp. O. Monspelii, 1816.

**Schlechtendal, D. F. L. von.** *Observationes quaedam in aliquot Solanacearum genera et species.* (*Linnaea*, VII. 52-73. 1832.)

**Miers, John.** *Observations upon several genera hitherto placed in Solanaceae, and upon others intermediate between that family and the Scrophulariaceae.* (*Ann. Mag. Nat. Hist.* ser. 2, III. 161-183, il. 1849.)

**Dunal, [M.] F.** *Solanaceae.* (*In CANDOLLE, A. P. de & A[phonse] de. Prodromus . . . XIII.* pt. 1, pp. 1-690. 1852.)

**Miers, John.** *Observations on the Solanaceae.* (*Ann. Mag. Nat. Hist.* ser. 2, XI. 1-14, 90-105. 1853.)

**Edwards, A. M.** *De la famille des Solanacées.* (Thèse.) 137+[2] pp. 18 il. 2 pl. sq. Q. Paris, 1884. (École supérieure de pharmacie de Paris.)

**Heurck, Henri van & Müller, J.** (*In HEURCK, Henri van. Observationes botanicae . . . pp.* 38-95, 126-137. 1870-71.)

**Wettstein [von Westersheim], Richard, Ritter.** *Ueber die Systematik der Solanaceae.* (*Zool.-Bot. Ges. Wien Verh.* XLII. (1892), Sitzber. pp. 29-33. 1893. — *Bot. Centr.* L. 196-200. 1892.)

— *Solanaceae.* (*In ENGLER, A[dolf] & PRANTL, K[arl]. Die natürlichen Pflanzenfamilien*, IV. pt. 3<sup>b</sup>, pp. 4-38, il. 2-16; Nachträge, pp. 292-293; Nachträge, II., pp. 69-70. 1896-1900.)

**Solereder, H[ans].** Zwei Beiträge zur Systematik der Solanaceen. [Protoschwenkia, Trianaea.] (*Deutsch. Bot. Ges. Ber.* XVI. 242-260, 3 il. 1898.)

Central and South America

**Chamisso, Adal[bert] von & Schlechtendal, [D. F. L.] von.** (*Linnaea*, V. 111-114; VI. 378-379. 1830.)

**Schlechtendal, D. F. L. von.** (*Linnaea*, VIII. 250-256, 513-514. 1833.)

**Miers, John.** Contributions to the botany of South America. (*Lond. Jour. Bot.* IV. 319-371, 498-515, pl. 13-14; V. 144-190; VII. 17-26, 57-64, 333-369. 1845-48.)

**Sendtner, Otto.** Solanaceae et Cestrineae. [1846.] (*In* MARTIUS, K. F. P. von & others. *Flora brasiliensis*, X. 1-228, pl. 1-19. 1846-56.)

**Schlechtendal, D. F. L. von.** (*Linnaea*, XIX. 259-312. 1847.)

**Miers, John.** (*Ann. Mag. Nat. Hist.* ser. 2, III. 261-269, 443-451; IV. 31-39, 136-142, 185-193, 248-256, 357-363; V. 29-35, 204-210, 247-255. 1849-50.)

— Illustrations of South American plants. 2 vol. 87 pl. Q. London, 1849-57.

**Pizarro, J. J.** Solanaceas brasileiras; algunas proposições sobre os diferentes ramos das sciencias accessorias, medicas e cirurgicas. 96 pp. Q. Rio de Janeiro, 1872.

**Grisebach, A. H. R.** (*Ges. Wiss. Goettingen Abh.* XIX. Phys. Cl. pp. 214-222. 1874.)

**Hiern, W. P.** — *In* WARMING, E[ugen]. (*Naturh. For. Kjöbenhavn Vidensk. Meddel.* ser. 3, IX.-X. 37-66. 1877-78.)

**Grisebach, A. H. R.** (*Ges. Wiss. Goettingen Abh.* XXIV. Phys. Cl. pp. 241-255. 1879.)

**Rusby, H. H.** (*Torr. Bot. Club Mem.* IV. 226-235; VI. 86-93. 1893-99. — *Torr. Bot. Club Bull.* XXVI. 152, 189-200; XXVII. 22-23. 1899-1900.)

Asia, Africa and Australia

**Nees von Esenbeck, C. G.** Monograph of the East Indian Solanaceae. (*Linn. Soc. Trans.* XVII. 37-82. 1837.)

**Miers, John.** On the genera of the tribe Duboisieae. (*Ann. Mag. Nat. Hist.* ser. 2, XI. 368-381, 435-442. 1853.) [Australian species.]

**Vatke, Wilh[elm].** (*Linnaea*, XLIII. 324-334. 1862.) [Species of tropical Africa.]

Morphology

**Naudin, Ch[arles].** Études sur la végétation des Solanées, la disposition de leurs feuilles et leurs inflorescences. — (Thèse.) 35+[1] pp. 1 pl. Q. Paris, 1842. — [Extract.] (*Acad. Sci. Paris Compt. Rend.* XV. 147-150. 1842.)

**Oauvet, D[ésiré].** Résumé des observations morphologiques faites sur la famille des Solanées. (*Soc. Bot. France Bull.* XII. 164-171. 1865.)

**West, Tuffen.** On the structure of the seed in Solanaceae, &c. (*Intern. Hort. Exhib. Bot. Congr. Lond. Rep.* 1866, pp. 182-188, pl. 9-11.)

**Petersen, O. G.** (*Bot. Jahrb.* III. 382-383. 1892.)

**Vesque, J[ulien].** (*Ann. Sci. Nat. Bot.* ser. 7, I. 298-303, pl. 14. 1885.)

**Garcin, A. G.** Sur le fruit des Solanées. (*Jour. Bot. Paris*, II. 108-115, il. [1868].)

**Pomrencke, W[erner].** (*Bot. Gart. Breslau Arbeit.* I. 55-58. 1892.) [Structure of wood.]

**Schlepegrell, Gustav von.** (*Bot. Centr. L.* 4-7, 33-35. 1892.)

**Fedde, Friedrich.** Beiträge zur vergleichenden Anatomie der Solanaceae. (Diss.) 48+[3] pp. 1 pl. O. Breslau, [1896].

**Hartwich, Carl.** Ueber die Samenschale der Solanaceen. (*Naturf. Ges. Zürich Vierteljahrsschr.* XLI. pt. 2, pp. 366-382, pl. 5. 1896.)

**Grélot, P[aul].** (*Ann. Sci. Nat. Bot.* ser. 8, V. 40-50, pl. 3, 4. 1897.)

**Doulot, H.** (*Ann. Sci. Nat. Bot.* ser. 7, X. 376-377, il. 51-53. 1899.)

**Tswett, M[ichel].** Ueber die Verknüpfung des äusseren und des inneren Leptoms der Solanaceen durch markstrahlenständige Leptombündel. (*Deutsch. Bot. Ges. Ber.* XVII. Generalvers. pp. 231-235. 1899.)

**Baranotaky, J.** (*Ann. Sci. Nat. Bot.* ser. 8, XII. 283-289, pl. 7-8. 1900.)

Physiology

**Lagerheim, G[ustaf] de.** Erineum-Bildungen an Solanaceen. Die Acarodomatien der Solanaceen. — Einige neue Acarocidien und Acarodomatien, II.-III. (*Deutsch. Bot. Ges. Ber.* X. 614-619. 1892.)

**Molle, Ph[ilippe].** Recherches de microchimie comparée sur la localisation des alcaloïdes dans les Solanacées. 60 pp. 1 pl. (*Acad. Sci. Belg. Mém. Cour. Austr. Mém.* LIII. [pt. 2]. 1895-96.) — Reprinted: 60 pp. 1 pl. O. Bruxelles, 1895.

**ACNISTUS** (LYCIOPLESIUM; ATROPA spec., LYCIUM spec.)

**Linné, Carl von.** [*Atropa arborea*]. (*In his Centuria plantarum*, pt. 2, p. 10. 1756.)

**Hooker, [Sir W. J.].** [*Lycium arborea*]. (*Bot. Misc.* II. 232. 1831.)

**Hooker, Sir J. D.** [*Acnistus ellipticus*]. (*Linn. Soc. Trans.* XX. 203-204. 1851.)

**Schlechtendal, D. F. L. von.** [*Acnistus ramiflorus*]. (*Linnaea*, XXVI. 650-651. 1853.)

**ANTHOCERCIS** (EADESIA)

**Mueller, Ferd[inand], Baron von.** [*Anthocercis myosotidea*, *A. angustifolia*]. (*Philos. Soc. Victoria Trans.* I. 20-21. 1855.)

**A. anisantha:** **Endlicher, Stephan.** (*In his Stirpium australiarum* . . . decades tres, pp. 13-14. 1838. — *Also in his Novarum stirpium decades*, p. 70. 1839. — *Wien. Mus. Naturg. Ann.* II. 201-202. 1840.)

**A. eadesii:** **Mueller, Ferdinand, Baron von.** [*Eadesia anthocercidea*]. (*Philos. Inst. Victoria Trans.* II. (1857), pp. 71-72. 1856.)

**A. littorea:** **[Ker, J. B.]** *Anthocercis littorea.* (*Bot. Reg.* III. 212, pl. 1817.)

— **[entham], G[eorge].** *Anthocercis littorea.* (*Maund's Bot.* III. 2 pp., pl. 102. [1839].)

— **Burnett, M. A.** (*In her Plantae utiliores*, IV. no. 108, pl. 1842-50.)

**A. viscosa:** **Hooker, Sir W. J.** *Anthocercis viscosa.* (*Bot. Mag.* LVII. pl. 2961. 1830.)

— **Lindley, John.** *Anthocercis viscosa.* (*Bot. Reg.* XIX. 1624, pl. 1833.)

— **Endlicher, Steph[an].** [*Anthocercis littorea*]. (*In his Iconographia generum plantarum*, XII. pl. 68. 1838.)

— **[Maund, Benjamin.]** *Anthocercis viscosa.* (*Maund's Bot.* II. 2 pp., pl. 59. [1838].)

**ANTHOTROCHE**

**Endlicher, Steph[an].** [*Anthotroche pannosa*]. (*In his Novarum stirpium decades*, pp. 6-7. 1839.)

**Mueller, Ferd[inand], Baron von.** [*Anthotroche Healiana*]. (*Victor. Nat.* VII. 153. 1891.)

**BASSOVIA** (WITHERINGIA spec.)

**Sprengel, Kurt.** [*Witheringia aspera*]. (*In his Neue Entdeckungen*, I. 266-267. 1830.)

**Gardner, [George].** [*Witheringia hirsuta*]. (*Lond. Jour. Bot.* I. 541-542. 1842.)

**Robinson, B. L.** [*Bassovia mexicana*]. (*Amer. Acad. Proc.* XXVI. 171. 1891.)

— [*Bassovia Donnell-Smithii*]. (*Amer. Acad. Proc.* XXIX. 320. 1894.)

**BENTHAMIELLA**

**Spagazzini, Carlos.** [*Benthamiella patagonica*]. (*Soc. Cient. Argent. Anal.* XV. 109-111. 1883.)

— [*Benthamiella*]. (*Rev. Facult. Agron. Veter. La Plata*, III. 554-556. 1897.)

**Brown, N. E.** *Benthamiella Nordenskiöldii* Dusen. (*Hooker's Ic. Plant.* XXVII. pt. 2, pl. 2636 A. 1900.)

**BRACHISTUS** (FREGIRARDIA, SICKLERA)

**Delile, [A.] R.** [*Fregirardia luteiflora*]. (*Hort. Bot. Monspel. Sem.* 1849, p. 7.)

**Braun, A[lexander] & others.** [*Sicklera tetrandra* A. Br. & Bouché]. (*Index Sem. Hort. Berol.* 1853, pp. 20-21, apx. pp. 10-11.)

**Braun, A[lexander] & Bouché, [Carl].** [*Sicklera tetrandra*]. — *In* BRAUN, A[lexander] & others. (*Ann. Sci. Nat. Bot.* ser. 4, I. 360-361. 1854.)

**Reinecke, F[rantz].** [*Brachistus Feddei*]. (*Bot. Jahrb.* XXV. 674-675, pl. 13. 1898.)

**BROWALLIA**

**Don, David.** 1829. — See vol. I. 267: PHYTOGRAPHY. MISCELLANEOUS TAXONOMIC PUBLICATIONS.

**B. Jamesonii:** **Paxton, Joseph.** *Browallia Jamesonii.* (*Paxton's Mag. Bot.* XVI. 5-6, pl. 1849.)

- Browallia Jamesonii**: P[lanchon], J. E. *Browallia Jamesoni*, *Browallia de M. Jameson*. (*Flore Serr.* V. 2 pp., pl. 496. 1849.)  
 — **Hooker**, Sir W. J. *Browallia Jamesoni*. (*Bot. Mag.* LXXVII. pl. 4605. 1851.)  
 — **Lemaire**, Charles. *Browallia Jamesoni*. (*Jard. Fleur.* III. 2 pp., pl. 246. 1853.)
- B. speciosa**: Paxton, Joseph. *Browallia speciosa*. (*Paxton's Mag. Bot.* XVI. 290, pl. 1849.)
- BRUNFELSIA** (BRUNSFELSIA, FRANCISCEA)
- Trattinick**, Leop[old]. [*Brunfelsia americana*, *B. undulata*.] (*In his Ausgemahlte Tafeln* . . . III. 48, 2 pl. 1812-14.)
- Chamisso**, Adal[bert] von & **Schlechtendal**, [D. F. L.] von. [*Franciscea*.] (*Linnaea*, II. 600-602. 1827.)
- Don**, David. 1829. — See vol. I. 267: PHYTOGRAPHY. MISCELLANEOUS TAXONOMIC PUBLICATIONS.
- Reichenbach**, H. G. L. [*Franciscea latifolia*, *F. hydrangeaeformis*.] (*In his Flora exotica* . . . IV. 43-44, 2 pl. 1835.)
- Krug**, [Leopold] & **Urban**, [Ignatz]. — *In* ENGLER, A[dolf]. (*Bot. Gart. Mus. Berlin Notizbl.* I. 321-325. [1895]-97.) [West Indian species.]
- B. acuminata**: **Hooker**, Sir W. J. *Franciscea acuminata*. (*Bot. Mag.* LXXI. pl. 4189. 1845.)  
 — **Lemaire**, Ch[arles]. *Franciscea acuminata*, *Francisque à feuilles pointues*. (*Flore Serr.* II. pt. 8, 2 pp., pl. 8. 1846.)  
 — **Paxton**, Joseph. *Franciscea acuminata*. (*Paxton's Mag. Bot.* XIII. 27-28, pl. 1847.)
- B. americana**: **Swartz**, Olof. (*In his Observationes botanicae* . . . pp. 90-91, pl. 4. 1791.)  
 — **Curtis**, William. *Brunfelsia americana*. (*Bot. Mag.* XI. pl. 393. 1797.)  
 — **Loddiges**, Conrad & Sons. *Brunfelsia americana*. (*Loddiges' Bot. Cab.* VI. pl. 553. 1821.)  
 — **Schlechtendal**, D. F. L. von. (*Linnaea*, VI. 747. 1831.)
- B. eximia**: **Lemaire**, Charles. [*Franciscea* (*Brunfelsia*) *eximia*.] (*Jard. Fleur.* III. 2 pp., pl. 248. 1853.)  
 — **Lemaire**, Charles. [*Franciscea* (*Brunfelsia*) *macrantha*.] (*Jard. Fleur.* III. 2 pp., pl. 249. 1853.)  
 — **Hooker**, Sir W. J. *Franciscea eximia*. (*Bot. Mag.* LXXX. pl. 4790. 1854.)  
 — **Lemaire**, Ch[arles]. *Franciscea macrantha*. (*Ill. Hort.* I. 2 pp., pl. 24. 1854.)  
 — **P[lanchon]**, J. E. *Franciscea eximia* *Scheidw.* (*Flore Serr.* X. 173-174, pl. 1037. 1854-55.)  
 — **Regel**, Ed[uard] von. [*Franciscea eximia* var. *undulata*.] (*In his Index seminum* . . . Hortus . . . petropolitanus . . . 1866, pp. 94-95.)  
 — **Waldner**, M. Über eigenthümliche Öffnungen in der Oberhaut der Blumenblätter von *Franciscea macrantha* Pohl. (*Akad. Wiss. Wien Sitzer.* LXXVII. pt. 1, pp. 318-321, 1 pl. 1878.) — Reprinted: 4 pp. 1 pl. t-p-c. [Wien, 1878.]
- B. fallax**: **Grisebach**, A. H. R. (*Ges. Wiss. Goettingen Abh.* VII. (1856-57), Phys. Cl. p. 242. 1857.)
- B. Hopeana**: **Hooker**, Sir W. J. *Franciscea Hopeana*. (*Bot. Mag.* LV. pl. 2829. 1828.)  
 — **Loddiges**, Conrad & Sons. *Franciscea uniflora*. (*Loddiges' Bot. Cab.* XIV. pl. 1332. 1828.)  
 — **Trattinick**, Leopold. Der Kaiserkranz zum 12. Febr. 1829. 4 pp. 1 pl. Q. [1829]. — From: "Archiv für Geschichte . . ."  
 — **Paxton**, Joseph. *Franciscea* [sic] *Hopeana*. (*Paxton's Mag. Bot.* I. 80, pl. 1834.)  
 — **Drapiez**, [Auguste]. [*Franciscea Hopeana*.] (*In his Herbar de l'amateur* . . . VIII. 551, pl. 1835.)
- B. hydrangeaeformis**: **Géel**, P. C. van. [*Franciscea hydrangeaeformis*.] (*In his Sertum botanicum* . . . 2 pp., 1 pl. 1828-32.)  
 — **Hooker**, Sir W. J. *Franciscea hydrangeaeformis*. (*Bot. Mag.* LXXII. pl. 4209. 1846.)  
 — **Paxton**, Joseph. *Franciscea hydrangeaeformis*. (*Paxton's Mag. Bot.* XIII. 121-122, pl. 1847.)
- B. inodora**: **Martius**, K. F. P. von. (*Hort. Reg. Monac. Sem.* 1847, p. [4.]. — *Linnaea*, XXIV. 180. 1851.)
- B. latifolia**: **Géel**, P. C. van. [*Franciscea latifolia*.] (*In his Sertum botanicum* . . . 2 pp., 1 pl. 1828-32.)  
 — **Hooker**, Sir W. J. *Franciscea latifolia*. (*Bot. Mag.* LXVIII. pl. 3907. 1842.)  
 — **Paxton**, Joseph. *Franciscea latifolia*. (*Paxton's Mag. Bot.* IX. 73-74, pl. 1842.)
- Brunfelsia latifolia**: **L[emaire]**, Ch[arles]. *Francisque à larges feuilles*. (*Hort. Univ.* V. 70-72, pl. 1844.)  
 — **Lemaire**, Ch[arles]. [*Franciscea latifolia*.] (*In LOISELLEUR-DESLONGCHAMPS*, J. L. A. *Herbier général de l'amateur* . . . ser. 2, IV. 2 pp., pl. 26. 1844.)
- B. longituba**: **Lemaire**, Charles. (*Jard. Fleur.* IV. misc. pp. 61-63, il. 1854.)
- B. nitida**: **Hooker**, Sir W. J. *Brunfelsia nitida*  $\beta$ ? *jamaicensis*. (*Bot. Mag.* LXXIII. pl. 4287. 1847.)
- B. pauciflora**: **Hooker**, Sir W. J. *Franciscea calycina*. (*Bot. Mag.* LXXVII. pl. 4583. 1851.)  
 — **Lemaire**, Charles. [*Brunfelsia* (*Franciscea*) *calycina*.] (*Jard. Fleur.* II. 2 pp., pl. 171. 1852.)  
 — **Regel**, E[duard] von. *Franciscea calycina* *Benth.* (*Gartenfl.* XV. 97-98, pl. 502. 1866.)  
 — *Brunfelsia calycina*. (*Kew Bull. Misc. Inform.* 1896, p. 142.)
- B. purpurea**: **Grisebach**, A. [H. R.]. (*Amer. Acad. Mem.* new ser. VIII. pt. 2, p. 523. 1863.)
- B. ramosissima**: **Géel**, P. C. van. [*Franciscea ramosissima*.] (*In his Sertum botanicum* . . . 2 pp., 1 pl. 1828-32.)
- B. silvicola**: **Taubert**, P[aul]. (*Bot. Jahrb.* XXI. 450-451. 1896.)
- B. undulata**: **Andrews**, Henry. *Brunfelsia undulata*. [1801.]. (*Andrews Bot. Rep.* III. pl. 167.)  
 — **Ker**, J. B. *Brunfelsia undulata*. (*Bot. Reg.* III. 228, pl. 1817.)  
 — **Loddiges**, Conrad & Sons. *Brunfelsia undulata*. (*Loddiges' Bot. Cab.* IV. pl. 388. 1819.)  
 — **Loiseleur-Deslongchamps**, J. L. A. (*In his Herbar général*, IV. 231, pl. 1820.)  
 — **Géel**, P. C. van. (*In his Sertum botanicum* . . . 2 pp., 1 pl. 1828-32.)  
 — **Drapiez**, [Auguste]. (*In his Herbar de l'amateur* . . . VII. 474, pl. 1834.)  
 — **Reichenbach**, H. G. L. (*In his Flora exotica* . . . V. 4-5, pl. 1836.)
- B. vinciflora**: **Grisebach**, A. [H. R.]. (*Amer. Acad. Mem.* new ser. VIII. pt. 2, p. 523. 1863.)
- B. violacea**: **Loddiges**, Conrad & Sons. *Brunfelsia violacea*. (*Loddiges' Bot. Cab.* VIII. pl. 792. 1823.)
- CAPSICUM**
- [**Gregorius de Regio**.] [De varietate *Capsicorum* commentarii, latine per *Carolus Clusium*.] (*In* CLUSIUS, *Carolus*. *Curae posteriores* . . . ed. F. pp. 51-57, il. 1611. — Ed. Q. pp. 96-108, il. 1611.)
- Ambrosini**, B[artolomeo]. De *Capsicorum* varietate cum suis iconibus brevis historia. 27 pp. ind. 1 pl. O. Bononiae, 1630.†
- Fingerhuth**, [K.] A. Monographia generis *Capsici*. 32+4 pp. 10 pl. sq. F. Dusseldorpii, 1832.
- Terracciano**, N[icola]. Intorno alla trasformazione degli stami in carpelli nel *Capsicum grossum*, e di un caso di proliferazione fruttipara nel *Capsicum annuum*. (*Nuov. Giorn. Bot. Ital.* X. 28-33, pl. 1. 1878.)
- Hanussek**, T. F. Ueber die Samenhautepidermis der *Capsicum*-Arten. (*Deutsch. Bot. Ges. Ber.* VI. 329-332, pl. 16. 1888.)
- Mölsch**, Hans. Collenchymatische Korke. (*Deutsch. Bot. Ges. Ber.* VII. 364-366. 1889.)
- Sturtevant**, E. L. (*Torr. Bot. Club Mem.* I. 178. 1899-90.) [Morphological.]
- Irish**, H. C. A revision of the genus *Capsicum* with especial reference to garden varieties. (*Missouri Bot. Gard. Rep.* IX. 53-110, pl. 8-28. 1898.)
- C. baccatum**: **Gilli**, F. L. & **Xnares**, Gaspere. (*In their Osservazioni fitologiche*, pp. 31-35, pl. 3. 1792.)
- C. frutescens**: **Gilli**, F. L. & **Xnares**, Gaspere. (*In their Osservazioni fitologiche*, pp. 22-30, pl. 2. 1792.)  
 — **Bertoloni**, Ant[onio]. [*Capsicum cereolum*.] (*In his Horti botanici bononiensis plantae novae*, I. 6-7, pl. 2. 1838. — *Acad. Sci. Inst. Bonon. Nov. Comm.* III. 320-321, pl. 24. 1839.)
- C. Maximowiczii**: **Regel**, Ed[uard] von. (*In his Index seminum* . . . Hortus . . . petropolitanus . . . 1858, pp. 40-41.)
- C. microcarpum**: **Spin**, Marquis de. (*In his Le jardin de St. Sébastien* . . . p. 26. 1812.)

- Capsicum nigrum:** Jacquin, N. J. Baron von. [Capsicum bicolor.] (*In his Fragmenta botanica* . . . p. 66, pl. 99. [1800]-09.)
- C. ustulatum:** Paxton, Joseph. Capsicum ustulatum. (*Paxton's Mag. Bot.* V. 197-198, pl. 1838.)
- C. villosum:** Wawra [von Fernsee], H[einrich], Ritter. [Capsicum villosum var. vimineum.] (*In his Itinera principum S. Coburgi* . . . I. 100. 1883.)
- CESTRUM** (HABROTHAMNUS, MEYENIA Schlechtend.)
- Jacquin, N. J. Baron von.** (*In his Plantarum rariorum Horti . . . schoenbrunnensis* . . . icones, III. 41-45, pl. 324-332. 1798.)
- Schlechtendal, D. F. L. von.** (*Linnaea*, VII. 54-66; XIX. 259-269. 1832-47.)
- [Meyenia.] (*Linnaea*, VIII. 251-252. 1833.)
- Tausch, I. F.** (*Flora*, XIX. pt. 2, pp. 387-388. 1836.)
- Martens, Martin & Galeotti, H. G.** (*Acad. Sci. Belg. Bull.* XII. pt. 1, pp. 146-148. 1845.)
- Miers, John.** On the genus Habrothamnus. (*Ann. Mag. Nat. Hist.* ser. 2, VI. 180-182. 1850.)
- Seemann, Berthold.** Notiz über Habrothamnus Endl. (*Bonplandia*, VII. 14-15. 1859.)
- [Koch, Karl.]** Die Prachtsträucher (Habrothamnus). (*Ver. Beförd. Gartenb. Preuss. Wochenschr.* V. 137-139. 1862.)
- Behrens, Joh[annes].** (*Flora*, LXII. 237-239. 1879.) [Physiological.]
- Guignard, L[éon].** [Cestrum splendens.] (*Ann. Sci. Nat. Bot.* ser. 6, XIII. 197-198, pl. 7. 1882.) [Physiological.]
- Fernald, M. L.** (*Amer. Acad. Proc.* XXXV. 571-572. 1900.)
- C. alaternoides:** Hooker, Sir W. J. Cestrum alaternoides. (*Bot. Mag.* LVI. pl. 2929. 1829.)
- C. angustifolium:** Loddiges, Conrad & Sons. Cestrum angustifolium. (*Loddiges' Bot. Cab.* VII. pl. 618. 1822.)
- C. aurantiacum:** Mayer, F[riedrich]. Ein verkanntes Cestrum. (*Flora*, VI. pt. 1, pp. 113-115. 1823.)
- [Lemaire], Ch[arles]. Cestrum aurantiacum. (*Flore Serr.* I. 189-192, pl. 1845.)
- Lindley, John. Cestrum aurantiacum. (*Bot. Reg.* XXXI. 22, pl. 1845.)
- Paxton, Joseph. Cestrum aurantiacum. (*Paxton's Mag. Bot.* XIV. 77-78, pl. 1848.)
- [Lemaire, Charles.] (*Jard. Fleur.* III. misc. pp. 73-74, il. 1853.)
- C. auriculatum:** L'Héritier [de Brutelle], C. L. (*In his Stirpes novae*, pp. 71-72, pl. 35. 1784-85.)
- C. bracteatum:** Link, H. F. & Otto, F[riedrich]. (*In their Icones plantarum rariorum Horti . . . berlinensis* . . . pp. 11-12, pl. 6. 1828-[31].)
- Hooker, Sir W. J. Cestrum bracteatum. (*Bot. Mag.* LVII. pl. 2974. 1830.)
- Wawra [von Fernsee], H[einrich], Ritter. (*In his Itinera principum S. Coburgi* . . . I. 99. 1883.)
- C. candidum:** Seemann, Berth[old] & Schmidt, J. (*Flora*, XXVII. pt. 2, pp. 496-497. 1844.)
- C. citrifolium:** Betsius, A. J. (*Phylogr. Blätt.* I. 36-37. 1803.)
- C. daphnoides:** Grisebach, A. [H. R.]. (*Amer. Acad. Mem.* new ser. VIII. pt. 2, p. 524. 1863.)
- C. dasyanthum:** Smith, J. D. (*Bot. Gaz.* XXIII. 11. 1897.)
- C. diurnum:** Loiseleur-Deslongchamps, J. L. A. (*In his Herbarium général*, II. 94, pl. 1817.)
- Drapiez, [Auguste]. (*In his Herbarium de l'amateur* . . . IV. 248, pl. 1830.)
- C. elegans:** Brongniart, Ad[olphe]. Habrothamne élégant. (*Hort. Univ.* V. 293-296, pl. 1844.)
- [Lemaire], Ch[arles]. Habrothamnus elegans, Habrothamne élégant. (*Flore Serr.* II. pt. 2, 2 pp., pl. 9. 1846.)
- Regel, E[duard]. Drei neue Pflanzen. [Habrothamnus Hügelii.] (*Bot. Zeit.* IX. 595-597. 1851.)
- Hasskari, J. K. (*Bonplandia*, VIII. 97. 1860.)
- Hooker, Sir J. D. Cestrum elegans. (*Bot. Mag.* XCIII. pl. 5659. 1867.)
- [Lemaire, Charles.] [Habrothamnus elegans.] (*III. Hort.* XIV. 67-68. 1867.)
- C. Endlicheri:** Hooker, Sir W. J. Habrothamnus corymbosus. (*Bot. Mag.* LXXI. pl. 4201. 1845.)
- Cestrum Endlicheri:** [Lemaire], Ch[arles]. Habrothamnus corymbosus, Habrothamne à fleurs en corymbes. (*Flore Serr.* II. pt. 2, 2 pp., pl. 10. 1846.)
- C. fasciculatum:** Fielding, H. B. [Habrothamnus fasciculatus.] (*In his Sertum plantarum*, pl. 72. 1844.)
- Lindley, John. Habrothamnus purpureus. (*Bot. Reg.* XXX. 43, Misc. notes, p. 12, pl. 1844.)
- Endlicher, Stephan. [Habrothamnus fasciculatus.] (*In HARTINGER, Anton. Paradisus vindobonensis* . . . I. 36, pl. 61. 1844-60.)
- Hooker, Sir W. J. Habrothamnus fasciculatus. (*Bot. Mag.* LXXI. pl. 4183. 1845.)
- Paxton, Joseph. Habrothamnus fasciculatus. (*Paxton's Mag. Bot.* XIV. 193-194, pl. 1848.)
- C. fasciculiflorum:** Taubert, P[aul]. (*Bot. Jahrb.* XV. Beibl. no. 38, pp. 17-18. 1893.)
- C. fastigiatum:** Sims, John. Cestrum fastigiatum. (*Bot. Mag.* XLII. pl. 1729. 1815.)
- C. flavescens:** Greenman, J. M. (*Amer. Acad. Proc.* XXXIV. 572. 1899.)
- C. foetidum:** Medicus, F. C. (*Acad. Theodoro-Palat. Hist. Comment.* IV. pt. phys. pp. 192-195. 1780.)
- C. Hartwegii:** Brown, N. E. Cestrum Hartwegii (Dun.) var. pubescens N. E. Br. (*Gard. Chron.* ser. 2, XIX. 656. 1863.)
- C. lanceolatum:** Wawra [von Fernsee], H[einrich], Ritter. (*In his Itinera principum S. Coburgi* . . . I. 98-99. 1883.)
- C. latifolium:** Vahl, M[artin]. (*In his Eclogae americanae* . . . I. 23, pl. 10. 1796.)
- C. laurifolium:** L'Héritier [de Brutelle], C. L. (*In his Stirpes novae*, pp. 69-70, pl. 34. 1784-85.)
- Smith, Sir J. E. (*In his Spicilegium botanicum*, p. 2, pl. 2. 1791-92.)
- [Zorn, Johannes.] (*In his Auswahl schöner . . . Gewächse*, [III.] 55, pl. 139. 1796.)
- Loddiges, Conrad & Sons. Cestrum laurifolium. (*Loddiges' Bot. Cab.* XVII. pl. 1688. 1830.)
- C. macrophyllum:** Ventenat, E. P. (*In his Choix de plantes* . . . 2 pp., pl. 18. 1803.)
- Loiseleur-Deslongchamps, J. L. A. (*In his Herbarium général*, V. 337, pl. 1821.)
- Desfontaines, René. (*In his Catalogus plantarum Horti . . . parisiensis*, ed. 3, p. 397. 1829.)
- Drapiez, [Auguste]. (*In his Herbarium de l'amateur* . . . III. 189, pl. 1829.)
- C. nocturnum:** Jacquin, N. J. Baron von. [Cestrum foetidissimum.] (*In his Fragmenta botanica* . . . p. 37, pl. 42. [1800]-09.)
- C. pacificum:** Brandegee, T. S. (*Erythea*, VII. 6. 1899.)
- C. parqui:** L'Héritier [de Brutelle], C. L. (*In his Stirpes novae*, pp. 73-74, pl. 36. 1784-85.)
- Schmidt, F[rans]. (*In his Oesterreichs allgemeine Baumzucht*, III. 14-15, pl. 133. 1800.)
- Sims, John. Cestrum Parqui. (*Bot. Mag.* XLII. pl. 1770. 1815.)
- Loiseleur-Deslongchamps, J. L. A. (*In his Herbarium général*, VIII. 552, pl. 1827.)
- Drapiez, [Auguste]. (*In his Herbarium de l'amateur* . . . VIII. 590, pl. 1835.)
- Small, J. K. (*Torr. Bot. Club Bull.* XXIV. 333. 1897.)
- C. pauciflorum:** Nees von Esenbeck, [C. G.] & Martius, [C. F. P.] von. (*Leop.-Carol. Akad. Naturf. Verh.* XI. (III.), p. 79. 1823.)
- C. porphyreum:** [Lemaire], Ch[arles]. Cestrum à fleurs roses. (*Hort. Univ.* V. 102-104, pl. 1844.)
- [Lemaire, Charles]. [Cestrum roseum.] (*In LOISELEUR-DESLONGCHAMPS, J. L. A. Herbarium général de l'amateur* . . . ser. 2, IV. 2 pp., pl. 23. 1844.)
- Capus, Guillaume. [Cestrum roseum.] (*Ann. Sci. Nat. Bot.* ser. 6, VII. 287, pl. 20. 1878.) [Anatomical.]
- C. porphyroneuron:** Schlechtendal, D. F. L. von. (*Linnaea*, XXV. 199-200; XXVII. 510-512. 1852-54.)
- C. Regellii:** Regel, E[duard] von. [Habrothamnus aurantiacus.] (*Ann. Sci. Nat. Bot.* ser. 3, XIV. 345. 1850. — *Hort. Bot. Turic. Ind. Sem.* 1850, p. [4]. — *Linnaea*, XXIV. 231. 1851.)

**Cestrum Regelii:** Planchon, J. E. *Cestrum Regelii* Planch., *Habrothamnus aurantiacus* Regel. (*Flore Serr.* LX. 229, pl. 946. 1853-54.)

**C. suberosum:** Jacquin, N. J. Baron von. (*In his Plantarum rariorum Horti . . . schoenbrunnensis . . . icones*, IV. 26, pl. 452. 1804.)

**C. subpulverulentum:** Martius, K. F. P. von. (*Flora*, XXI. pt. 2, Beibl. pp. 65-66. 1838.)

**C. sylvaticum:** Martens, Martin & Galeotti, H. G. [*Habrothamnus paniculatus*]. (*Acad. Sci. Belg. Bull.* XII. pt. 1, p. 148. 1845.)

**C. vespertinum:** Murray, J. A. *Descriptiones stirpium novarum et rariorum in horto botanico crescentium cum animadversionibus*. (*Soc. Sci. Gotting. Nov. Commentar.* V. (1774), pp. 24-55, pl. 1-12. 1775.)

*Cestrum vespertinum* (pp. 41-44, pl. 2).

**C. viridiflorum:** Hooker, Sir W. J. *Cestrum viridiflorum*. (*Bot. Mag.* LXIX. pl. 4022. 1843.)

**C. Warscewiczii:** Klotzsch, [J.] F. Ueber einige neue, bei uns in Kultur befindliche Pflanzen. (*Allg. Gartenzeit.* XIX. 361-362. 1851.)

— [Lindley, John & Paxton, Joseph.] (*Paxton's Flow. Gard.* III. 70-71. 1853.)

#### CYPHOMANDRA (PIONANDRA; SOLANUM spec.)

**Sendtner, Otto.** *Monographia Cyphomandrae, novi Solanacearum generis*. (*Flora*, XXVIII. 161-176, 1 pl. 1845.) — Reprinted: (Diss.) 18 pp. 1 pl. O. [Regensburg, 1845?]

**C. betacea:** Cavanilles, A. J. [*Solanum betaceum*]. (*In his Icones et descriptiones . . . VI.* 15, 82, pl. 524. 1801.)

— Andrews, Henry. *Solanum betaceum*. [1808.] (*Andrews Bot. Rep.* VIII. pl. 511.)

— Hasskari, J. K. (*Bonplandia*, VIII. 93-94. 1860.)

— Tree Tomato. (*Kew Bull. Misc. Inform.* 1887, no. 8, pp. 2-6, 1 il.)

— Arcangeli, G[iovanni]. Sulla struttura del frutto della *Cyphomandra betacea* Sendtn. (*Nuov. Giorn. Bot. Ital.* XXII. 275-279. 1890.)

— Hooker, Sir J. D. *Cyphomandra betacea*. (*Bot. Mag.* CXXV. pl. 7682. 1899.)

**C. fragrans:** Hooker, Sir W. J. *Solanum fragrans*. (*Bot. Mag.* LXV. pl. 3684. 1839.)

— Morren, Édouard. Notice sur le *Pionandra fragrans* Miers. (*Belg. Hort.* [XIV.] 65-67, pl. 1864.)

**C. heterophylla:** Taubert, [Paul]. (*Bot. Jahrb.* XV. Beibl. no. 38, pp. 16-17. 1893.)

— Smith, J. D. (*Bot. Gaz.* XXVII. 436-437. 1899.)

**C. procera:** Wawra [von Fernsee], H[einrich], Ritter (*Oesterr. Bot. Zeitschr.* XIII. 221-222. 1863.)

#### DARTUS

**Harms, H[ermann].** (*In* ENGLER, A[dolf] & PRANTL, K[arl]. *Die natürlichen Pflanzenfamilien*, Nachträge, p. 333. 1897.)

#### DATURA (BRUGMANSIA)

**Klotzsch, [J. F.] & Otto, Friedrich.** Ueber *Datura arborea* und *suaveolens*. (*Allg. Gartenzeit.* IX. 305-307. 1841.)

**Lagerheim, G[ustaf] de.** Eine neue, goldgelbe *Brugmansia* (*B. aurea* Lagerh.). (*Gartenfl.* XLII. 33-35. 1893.) — Reprinted: 3 pp. O. n-t-p. [Berlin, 1893.]

— Monographie der ecuadorianischen Arten der Gattung *Brugmansia* Pers. (*Bot. Jahrb.* XX. 655-668, pl. 11. 1895.) — Separate: t-p-c. Leipzig, 1895.

**D. arborea:** Buehos, [P. J.]. Notice sur la *Stramoine* en arbre, *Datura arborea*, arbre du Perou, qui se cultive depuis peu en France, et qui plat, tant par ses fleurs gigantesques, que par le parfum qu'elles répandent . . . 15 pp. O. Paris, an XIII. (1804). — Ed. 2. 76 pp. O. Paris, [1804].

**D. chlorantha:** Hooker, Sir W. J. *Datura chlorantha* flore pleno. (*Bot. Mag.* LXXXV. pl. 5128. 1859.)

**D. fastuosa:** Paxton, Joseph. *Brugmansia Waymannii*. (*Paxton's Mag. Bot.* IV. 241-242, pl. 1838.)

**D. insignis:** Rodrigues, J. B. (*Vellozia*, ed. 2, I. (1885-88), pp. 62-64. 1891.)

**D. sanguinea:** Drapiez, [Auguste]. [*Brugmansia bicolor*]. (*In his Herbar de l'amateur . . . VIII.* 526, pl. 1835.)

**Datura sanguinea:** Lindley, John. *Brugmansia bicolor*. (*Bot. Reg.* XX. 1739, pl. 1835.)

— [Maund, Benjamin.] *Brugmansia sanguinea*. (*Maund's Bot.* I. 4 pp., pl. 29. [1837].)

— Loiseleur-Deslongchamps, J. L. A. [*Brugmansia bicolor*]. (*In his Herbar général de l'amateur . . . ser. 2, I. 1 p., pl. 11. 1839.*)

— [Houtte], L[ouis] van. *Datura sanguinea* Ruiz et Pavon. (*Brugmansia sanguinea* Don.). (*Flore Serr.* XVIII. 101-102, pl. 1833/1884. 1869-70.)

#### DUBOISIA (ENTRECASTEAUXIA)

**D. myoporoides:** Endlicher, Stephan. (*In his Iconographia generum plantarum*, p. 12, pl. 77. 1838.)

— Montrouzier, [Xavier]. [*Entrecasteauxia elliptica*]. (*Acad. Sci. Lyon Mém. Sect. Sci.* ser. 2, X. 244-245. 1860.)

— Lanessan, [J. L.] de. Des caractères botaniques du *Duboisia myoporoides*. (*Jour. Pharm. Chim. Paris*, ser. 4, XXVII. 486-489, 4 il. 1878.)

— Beauvisage, G. [E. C.]. Deuxième note sur l'herbier du R. P. Montrouzier, le genre *Entrecasteauxia* Montr. (*Soc. Bot. Lyon Ann.* XXII. 71-76. 1897.) — Separate.

**D. pituri:** Bancroft, Joseph. *Duboisia Pituri*. (*South. Sci. Record* II. 221-222. 1882.)

#### DUNALIA (ATROPA spec.)

**Meyen, F. J. F.** [*Atropa spinosa*]. (*In his Reise um die Erde . . . I.* 469. 1834-35.)

**Br[au]n, A[lexander] & Asch[er]s[on], P. F. A.** *Dunalia brachystemon* A. Br. et Bouché. (*Index Sem. Hort. Berol.* [1861], apx. p. 6.)

**Borzi, Ant[onio].** [*Dunalia inermis*]. (*Hort. Bot. Panorm. Ind. Sem.* 1896, p. [49].)

#### DYSSOCHROMA (DATURA spec., JUANULLOA spec., SOLANDBRA spec.)

**D. albido-flavum:** [Lemaire, Charles]. [*Datura albido-flava*]. (*Jard. Fleur.* IV. misc. p. 16. 1854.)

— [Lemaire, Ch[arles]]. *Datura* (*Brugmansia*) *albido-flava*. (*Ill. Hort.* IV. 3 pp., 1 il., pl. 131. 1857.)

**D. eximium:** Hooker, Sir W. J. *Juanulloa? eximia*. (*Bot. Mag.* LXXXV. pl. 5092. 1859.)

— [Lemaire, Charles]. (*Ill. Hort.* VI. 23. 1859.)

**D. viridiflorum:** Sims, John. *Solandra viridiflora*. (*Bot. Mag.* XLV. pl. 1948. 1818.)

— Link, H. F. & Otto, Friedrich. [*Solandra viridiflora*]. (*In their Icones plantarum selectarum Horti . . . berlinensis . . . pp.* 101-102, pl. 47. [1820]-28.)

— Loddiges, Conrad & Sons. *Solandra viridiflora*. (*Loddiges' Bot. Cab.* VII. pl. 628. 1822.)

#### ESPADAEA (ARMENIASTRUM)

[Lemaire, Charles.] Sur deux arbrisseaux (nouveaux?) de la flore de Cuba. (*Jard. Fleur.* IV. misc. pp. 76-80, 2 il. 1854.) [*Armeniastrum apiculatum*].

**Miers, John.** On the genera *Goetzia* and *Espadæa*. [1870.] (*Linn. Soc. Trans.* XXVII. 187-195, pl. 38. 1871.)

Plate of *Espadæa amoena*.

#### FABIANA

**F. densa:** Remy, Jules. (*Ann. Sci. Nat. Bot.* ser. 3, VIII. 225-226. 1847.)

**F. imbricata:** Lindley, John. *Fabiana imbricata*. (*Bot. Reg.* XXV. 59, pl. 1839.)

— Hooker, Sir W. J. *Fabiana imbricata*. (*Hooker's Ic. Plant.* IV. pl. 340. 1841.)

— Ball, John. (*Linn. Soc. Jour. Bot.* XXVII. 496. 1831.)

**F. lanuginosa:** Hooker, Sir W. J. & Arnott, G. A. [Walker-]. (*In their Botany of Capt. Beechey's voyage . . . pp.* 35-36. [1830]-41.)

**F. patagonica:** Spegazzini, Carlos. (*Rev. Facult. Agron. Veter. La Plata*, III. 557. 1897.)

**F. Peckii:** Niederlein, Gustav. (*Naturf. Ges. Görlitz Abh.* XVII. 215-216. 1881.)

**F. squamata:** Philippi, R. A. (*In his Verzeichniss der . . . auf der Hochebene der Provinzen Antofagasta und Tarapacá gesammelten Pflanzen*, p. 61. 1891.)

**F. thymifolia:** Saint-Hilaire, Auguste de. (*Soc. Philom. Bull.* 1824, p. 76.)

#### GOETZEA

**Wydlar, H[einrich].** *Plantarum quarundam descriptiones*. (*Linnaea*, V. 423-430. 1830.)



Miers, John. On the genera Goetzia and Espadea. [1870.] (*Linn. Soc. Trans.* XXVII. 187-195, pl. 38. 1871.)

**GRABOWSKIA** (Ehretia spec., Lycium spec.)

Schlechtendal, D. F. L. von. (*Linnaea*, VII. 71-73. 1832.)  
 Arnott, G. A. [Walker-]. Professori D. F. L. de Schlechtendal haec pauca de Grabowskia scribit. (*Linnaea*, XI. 484-486. 1837.)

**G. boerhaviaefolia**: L'Héritier [de Brutelle], C. L. [Ehretia halimifolia.] (*In his Stirpes novae*, pp. 45-46, pl. 23. 1784-85.)

—Loiseleur-Deslongchamps, J. L. A. [Lycium boerhaviaefolium.] (*In his Herbar général*, VII. 431, pl. 1824.)

—Drapiez, [Auguste]. [Lycium boerhaviaefolium.] (*In his Herbar de l'amateur* . . . V. 370, pl. 1831.)

**G. disticha**: Meyen, F. J. F. [Lycium distichum.] (*In his Reise um die Erde* . . . I. 448. 1834-35.)

**G. duplicata**: Hooker, Sir W. J. Grabowskia duplicata. (*Bot. Mag.* LXVII. pl. 3841. 1841.)

**G. Lindleyi**: Lindley, John. Grabowskia boerhaviaefolia. (*Bot. Reg.* XXIII. 1885, pl. 1837.)

**HEBECLADUS** (Atropa spec.)

Zuccagni, A[ttilio]. [Atropa villosa.] (*In his Centuria I. observationum botanicarum* . . . no. 42. 1806.)

B[aker], J. G. [Hebecladus ventricosus Baker.] (*Refug. Bot.* III. 2 pp., pl. 208. 1870.)

**IOCHROMA** (Chaenesthes; Habrothamnus spec., Lycium spec.)

**I. coccineum**: H[outte], L[ouis] van. Iochroma coccineum Schdw. (*Flore Serr.* XII. 151-152, pl. 1261. 1857.)

**I. flavum**: André, Éd[ouard]. Iochroma flavum. (*Rev. Hort.* 1898, pp. 360-361, pl.)

**I. fuchsoides**: Hooker, Sir W. J. Lycium fuchsoides. (*Bot. Mag.* LXXI. pl. 4149. 1845.)

—L[emaire], Ch[arles]. Lycium fuchsoides. (*Flore Serr.* I. 157-160, pl. 1845.)

**I. gesnerioides**: [Lemaire, Charles.] [Chaenesthes gesnerioides.] (*Ill. Hort.* IX. 51. 1862.)

**I. grandiflorum**: Hooker, Sir W. J. Iochroma grandiflorum. (*Bot. Mag.* LXXXVIII. pl. 5301. 1862.)

**I. lanceolatum**: Hooker, Sir W. J. Chaenesthes lanceolata. (*Bot. Mag.* LXXIII. pl. 4338. 1847.)

—L[emaire], Ch[arles]. Chaenesthes lanceolata, Chénesthe à feuilles lancéolées. (*Flore Serr.* IV. 2 pp., pl. 309. 1848.)

**I. macrocalyx**: Miers, [John]. (*Lond. Jour. Bot.* IV. 339, pl. 13-14. 1845.)

—Lagerheim, G[ustaf] de. Zur Biologie der Iochroma macrocalyx Benth. (*Deutsch. Bot. Ges. Ber.* IX. 348-351, 9 il. 1861.)

**I. tetradynamum**: Hasskarl, J. K. (*Bonplandia*, VIII. 95-96. 1860.)

**I. tubulosum**: Lindley, John. Habrothamnus cyaneus. (*Bot. Reg.* XXX. Misc. notes, p. 72. 1844.)

—L[emaire], Ch[arles]. Iochroma tubulosum. (*Flore Serr.* I. 131-134, pl. 1845.)

—Lindley, John. Iochroma tubulosa. (*Bot. Reg.* XXXI. 20, pl. 1845.)

—Mottet, S. Iochroma tubulosum. (*Rev. Hort.* 1897, p. 274.)

**I. Warszewiczii**: R[egel], E[duard] von. Iochroma Warszewiczii. (*Gartenfl.* IV. 245-246, pl. 130. 1855.)

—H[outte], L[ouis] van. Iochroma Warszewiczii Rgl. (*Flore Serr.* XI. 183, pl. 1163. 1856.)

**JUANULLOA** (Laureria, Portaea, Sarcophysa; Brugmansia spec.)

Tenore, M[ichele]. [Portaea formosa.] (*In his Catalogo* . . . Orto botanico di Napoli, p. 93. 1845.)

**J. aurantiaca**: Brongniart, Ad[olphe]. Juanulloa à fleurs orangées. (*Hort. Univ.* II. 321-324, pl. 1841.)

—Paxton, Joseph. Brugmansia floribunda. (*Paxton's Mag. Bot.* IX. 3-4, pl. 1842.)

—Lemaire, C[harles]. (In LOISELEUR-DESLONGCHAMPS, J. L. A. Herbar général de l'amateur . . . ser. 2, III. 2 pp., pl. 3. 1843.)

—Hooker, Sir W. J. Juanulloa parasitica. (*Bot. Mag.* LXX. pl. 4118. 1844.)

**Juanulloa aurantiaca**: [Otto, Friedrich & Dietrich, Albert.] Beschreibung der Juanulloa aurantiaca Nob. nebst Kulturangabe. (*Allg. Gartenzeit.* XII. 265-267. 1844.)

—Endlicher, Stephan. [Juanulloa parasitica.] (*In HARTINGER, Anton. Paradisus vindobonensis* . . . I. 35, pl. 60. 1844-60.)

—Koorders, S. H. [Juanulloa parasitica.] (*Jard. Bot. Buitenzorg Ann.* XIV. 425-431, pl. 26. 1897.) [Anatomical.]

**J. mexicana**: Schlechtendal, D. F. L. von. [Laureria mexicana.] (*Linnaea*, VIII. 513-514. 1833.)

**J. Sargii**: Smith, J. D. (*Bot. Gaz.* XVIII. 5-6, pl. 1. 1893.)

**J. speciosa**: Triana, José. [Sarcophysa speciosa.] (*Ann. Sci. Nat. Bot.* ser. 4, IX. 42-44. 1858.)

**LATUA** (Lycioplesium spec.)

Grisebach, A. H. R. [Lycioplesium pubiflorum.] (*Ges. Wiss. Goettingen Abh.* VI. (1853-55), Phys. Cl. pp. 128-129. 1856.)

Philippi, R. A. Latua Ph., ein neues Genus der Solanaceen. [Latua venosa.] (*Bot. Zeit.* XVI. 241-243. 1858.)

Lycioplesium pubiflorum Grisebach. (*Gard. Chron.* 1863, p. 388, 1 il.)

Hooker, Sir W. J. Lycioplesium pubiflorum. (*Bot. Mag.* LXXXIX. pl. 5373. 1863.)

[Lemaire, Charles.] [Lycioplesium pubiflorum.] (*Ill. Hort.* X. 36-37. 1863.)

Philippi, R. A. [Lycioplesium pubiflorum.] (*Linnaea*, XXXIII. 207. 1865.)

**LYCIUM** Taxonomy

Koelreuter, J. T. Lycia hybrida. (*Acad. Sci. Petrop. Act.* 1778, pt. 1, pp. 219-224, pl. 6. 1780.)

Schrank, Fr[ans] von P[aula] von. (*Bot. Zeit. Regensburg*, VI. 265-268. 1807.)

Nees von Esenbeck, C. G. — In MEYEN, F. J. F. (*Leop.-Carol. Akad. Naturf. Verh.* XIX. suppl. 1, pp. 359-391. 1843.)

Miers, John. On the genus Lycium. (*Ann. Mag. Nat. Hist.* ser. 2, XIV. 1-20, 131-141, 182-194, 336-346. 1854.)

Terracciano, Achille. Contributo alla storia del genere Lycium. (*Malpighia*, IV. 472-540. 1890.)

Koehne, E[mil]. Uebersicht der in unseren Gärten gezogenen Lycium-Arten. (*Bot. Ver. Brandenb. Verh.* XXXIII. Abh. pp. 130-132. 1892.)

North America

Gray, Asa. (*Amer. Acad. Proc.* VI. 45-48; XX. 305-306. 1866-85.)

Central and South America

Schlechtendal, D. F. L. von. (*Linnaea*, VII. 68-71. 1832.)

Philippi, R. A. (*Linnaea*, XXXIII. 206. 1865.)

Hieronimus, G[eorg]. Sobre las Solanageas Lycium argentinum nov. spec., Lycium cestroides Schlecht. y una planta híbrida formada por ellas. (*Acad. Cienc. Córdoba Bol.* II. 33-46, pl. 2. 1875.) — Separate.

— Sobre una planta híbrida nueva formado por el Lycium elongatum (Miers) y el Lycium cestroides (Schlecht.). (*Acad. Cienc. Córdoba Bol.* IV. pt. 1, pp. 102-108, 1 pl. 1881.)

Ball, John. (*Linn. Soc. Jour. Bot.* XXI. 228-229. 1866.)

Watson, S[ereno]. (*Amer. Acad. Proc.* XXIV. 65. 1889.)

Spaggiari, Carlos. (*Rev. Facult. Agron. Veter. La Plata*, III. 552-554. 1897.)

Dusén, Per. [Lycium chubutense, L. durispina.] (*In his Die Gefässpflanzen der Magellansländer* . . . pp. 250-252, il. pl. 9. 1900.)

Europe

Déy. Observations sur quelques espèces de Lyciet. (*Soc. Sci. Hist. Nat. Yonne Bull.* III. 265-268. 1849.)

Abromeit, [Johannes]. [Ueber Lycium-Arten.] (*Phys.-Oek. Ges. Königsberg Schrift.* XXXIII. Abh. pp. 121-122. 1892.)

Asia

Stocks, J. E. (*Hooker's Jour. Bot. & Kew Gard. Misc.* IV. 179. 1852.) [Species of eastern Asia.]

Anderson, [Thomas]. Notes on the Indian species of Lycium. (*As. Soc. Bengal Jour.* XXVI. (1857), pp. 52-54. 1858. — *Ann. Mag. Nat. Hist.* ser. 2, XX. 126-127. 1857.)

Bornmüller, Joseph. (*Thüring. Bot. Ver. Mittheil.* VI. 59-60. 1894.) [Species of western Asia.]

## Africa

**Thunberg, C. P.** An illustration of the species of *Lycium* which grow wild at the Cape of Good Hope. (*Linn. Soc. Trans.* IX. 151-155, pl. 14-17. 1808.)

## Morphology and Physiology

**Welcker, H.** 1860. — See vol. I. 149: PHYSIOLOGY. TURGIDITY AND TENSION.

**Knuth, Paul.** (*Bot. Centr.* XLIX. 363-364. 1892.) [Ecological.]

**Tswett, Michel.** Sur quelques cas tératologiques dans l'anatomie de *Lycium*. (*Herb. Boissier Bull.* II. 175-179. 1894.)

## Enumeration of Species

**L. afrum:** **Trew, C. J.** (*In his Plantae selectae*, p. 4, pl. 24. 1750-73.)

— **Don, D[avid].** (*In* **SWEET**, Robert. British flower garden . . . ser. 2, IV. 2 pp., pl. 324. 1838.)

**L. Andersonii:** **Gray, Asa.** (*Amer. Acad. Proc.* VII. 388. 1868.)

— **Jones, M. E.** (*Zoe*, V. 42. 1900.)

**L. barbarum:** **Trew, C. J.** (*In his Plantae selectae*, pp. 33-34, pl. 68. 1750-73.)

— **Schlechtendal, D. F. L. von.** *Lycium barbarum* numero partium floralium esse augente. — Pflanzen-Missbildungen. (*Linnaea*, IX. (1834), pp. 142-144. 1835.)

— **Schuch, Josef.** (*Bot. Zeit.* XXXIV. 817-818. 1876.) [Physiological.]

— **Vesque, Julien.** (*Ann. Sci. Nat. Bot.* ser. 6, VIII. 389-390, pl. 21. 1879.) [Physiological.]

— **Russell, William.** (*Ann. Sci. Nat. Bot.* ser. 7, XV. 105-108, pl. 1. 1892.) [Morphological.]

— **Lothelier, A[imable].** (*Rev. Gén. Bot.* V. 519, pl. 19, 21. 1893.) [Anatomical.]

**L. Berlandieri:** **Torrey, John.** [*Lycium stolidum.*] (*In* **Ives, J. C.** Report upon the Colorado River of the west, explored in 1857 and 1858 . . . pt. 4, p. 23. 1861.)

**L. brachyanthum:** **Watson, S[ereno].** (*Amer. Acad. Proc.* XVIII. 127. 1883.)

**L. brevipes:** **Bentham, George.** (*In his Botany of the voyage of . . . Sulphur*, p. 40. 1844-46.)

**L. brevistylum:** **Todaro, Agostino.** (*In his Nuovi generi e nuove specie di piante . . .* pp. 74-76. 1858. — *Ann. Sci. Nat. Bot.* ser. 4, XX. 304. 1863.)

**L. carnosum:** **[Ker, J. B.]** *Lycium afrum.* (*Bot. Reg. V.* 354, pl. 1819.)

— **Desfontaines, René.** (*In his Catalogus plantarum Horti . . . parisiensis*, ed. 3, p. 397. 1829.)

**L. cedrosense:** **[Greene, E. L.]** (*Pittonia*, I. 268. 1887-89.)

**L. chañar:** **Philippi, R. A.** (*In his Verzeichniss der . . . auf der Hochebene der Provinzen Antofagasta und Tarapacá gesammelten Pflanzen*, p. 68. 1891.)

**L. chilense:** **Gandolle, Alph[onse] de.** — *In* **CANDOLLE, A. P. de & Alph[onse] de.** (*Soc. Phys. Hist. Nat. Genève Mém.* VI. 231-233. 1833.)

— **Meyen, F. J. F.** [*Lycium gracile.*] (*In his Reise um die Erde . . .* I. 380. 1834-35.)

— **Colla, Luigi.** (*Accad. Sci. Torino Mem.* XXXVIII. 133, pl. 44. 1835.)

**L. chinense:** **Bunge, Alexander von.** (*Acad. Sci. St. Pétersb. Mém. Sav. Étr.* II. 123. 1835.)

— **Bouché, [C. D.]** [Eine Fasciation von *Lycium chinense* Bunge.] (*Ges. Naturf. Freunde Berlin Sitzber.* 1878, pp. 154-155.)

**L. Cooperi:** **Gray, A[sa].** (*Amer. Acad. Proc.* VII. 388. 1868.)

**L. europaeum:** **Hogg, John.** (*Hooker Jour. Bot.* I. 133. 1834.) [Historical.]

— **Anderson, [Thomas].** (*Linn. Soc. Jour. Bot.* V. suppl. p. 26. 1861.)

— **Fisch, Ernst.** [*Lycium arabicum.*] (*Bibl. Bot.* IX. pt. 48, pp. 53-54, pl. 6. 1899.)

**L. genticulatum:** **Fernald, M. L.** (*Amer. Acad. Proc.* XXXV. 566. 1900.)

**L. glandulosissimum:** **Schinz, H[ans].** (*Bot. Ver. Brandenb. Verh.* XXXI. Abh. p. 183. 1890.)

**L. gracillipes:** **Gray, A[sa].** (*Amer. Acad. Proc.* XII. 81. 1877.)

**Lycium halimifolium:** **Trécul, Aug[uste].** [*Lycium vulgare.*] (*Ann. Sci. Nat. Bot.* ser. 4, X. 378, pl. 5. 1858.) [Physiological.]

**L. Hassel:** **[Greene, E. L.]** (*Pittonia*, I. 222. 1887-89.)

**L. longiflorum:** **Philippi, R. A.** (*Univ. Chile Anal.* XXI. 403-404. 1862.)

**L. mediterraneum:** **Anderson, Thomas.** On *Lycium mediterraneum.* (*Edinb. New Philos. Jour.* new ser. VI. 173. 1857. — *Edinb. Bot. Soc. Trans.* V. 176. 1858.)

**L. microphyllum:** **Philippi, R. A.** (*Univ. Chile Anal.* XXXVI.[-XXXVII.] 197. 1870.)

**L. Morongii:** **Morong, Thomas & Britton, N. L.** (*New York Acad. Sci. Ann.* VII. 180. 1892-94.)

**L. pallidum:** **[Sargent], C. S.** *Lycium pallidum.* (*Gard. & For. I.* 341, il. 54. 1888.)

**L. pulchellum:** **Martens, Martin & Galeotti, H. G.** (*Acad. Sci. Belg. Bull.* XII. pt. 1, p. 145. 1845.)

**L. retusum:** **Robinson, B. L. & Fernald, M. L.** (*Amer. Acad. Proc.* XXX. 120. 1895.)

**L. rhombifolium:** **Courchet, [Lucien].** [*Lycium megistocarpum.*] (*Ann. Sci. Nat. Bot.* ser. 7, VII. 372, pl. 15. 1888.) [Physiological.]

— **Gelsenheyner, L[ouis].** Einige Beobachtungen in der Gegend von Kreuznach im Sommer 1889. (*Deutsch. Bot. Monatschr.* VIII. 85-87. 1890.)

**L. ruthenicum:** **Murray, J. A.** Observationes super stirpibus aliquot exoticis Horti R. botanici recitatae. (*Soc. Sci. Gotting. Comment.* II. (1779), Cl. Phys. pp. 1-24, 7 pl. 1780. See pp. 9-12, pl. 2.)

— **Gasparrini, Guglielmo.** (*In his Osservazioni intorno ad alcune piante coltivate nel Real orto botanico di Boccadifalco . . .* pp. 15-16. 1833.)

— **Kuntze, Otto.** [*Lycium ruthenicum* var. *brevifolium.*] (*Hort. Petrop. Act.* X. pt. 1, p. 221. 1887.)

**L. sandwicense:** **Gray, A[sa].** (*Amer. Acad. Proc.* VI. 44-45. 1866.)

**L. Shockleyi:** **Gray, A[sa].** (*Amer. Acad. Proc.* XXII. 311. 1887.)

**L. spinosum:** **Sieber, F. W.** 1823. — See vol. I. 513: BIBLE PLANTS.

**L. tetrandrum:** **Elliot, G. F. Scott.** [*Lycium capense.*] (*Ann. Bot. Lond.* V. 366-367, pl. 22. 1890-91.) [Ecological.]

**L. tubulosum:** **Elliot, G. F. Scott.** (*Ann. Bot. Lond.* IV. 271. 1889-91.) [Ecological.]

**L. umbellatum:** **Vasey, George & Rose, J. N.** (*Contrib. United States Nat. Herb.* I. no. 3, p. 74. 1890.)

**L. Vergarae:** **Philippi, R. A.** (*In his Verzeichniss der . . . auf der Hochebene der Provinzen Antofagasta und Tarapacá gesammelten Pflanzen*, p. 67. 1891.)

**L. verrucosum:** **Eastwood, Alice.** (*California Acad. Sci. Proc.* ser. 3, Bot. I. no. 3, p. 111, pl. 8. 1898.)

**L. villosum:** **Schinz, H[ans].** (*Bot. Ver. Brandenb. Verh.* XXXI. Abh. p. 184. 1890.)

## MARKEA (LAMARCKIA)

**Richard, L. [C. M.]** [*Markea coccinea.*] (*Soc. Hist. Nat. Paris Actes*, I. pt. 1, p. 107. 1792.)

**Vahl, Martin.** [*Lamarckia coccinea.*] (*Naturh.-Selst. Skrivt.* VI. 93-94. 1810.)

## MELANANTHUS

**Solereder, H[ans].** Ueber die Versetzung der Gattung *Melananthus* Walp. von den Phrymaceen zu den Solanaceen. (*Deutsch. Bot. Ges. Ber.* IX. Generalvers. pp. 65-85, pl. 13. 1891.)

## MELLISSIA (PHYSALIS spec.)

**Roxburgh, William.** [*Physalis begonifolia.*] (*In* **BEATSON, Alexander.** Tracts relative to the island of St. Helena, p. 317. 1816.)

**Hooker, [Sir] J. D.** *Melissia begonifolia* Hook. f. (*Hooker's Ic. Plant.* XI. 15, pl. 1021. 1867-71.)

**Melliss, J. C.** [*Melissia begonifolia.*] (*In his St. Helena . . .* p. 307, pl. 51. 1875.)

## MERINTHOPIDIUM

**Smith, J. D.** [*Merinthopodium neuranthum.*] (*Bot. Gas.* XXIII. 11-12, pl. 1. 1897.)

## METTERNICHIA

- M. affinis:** Prael, K. B. (*Böhm. Ges. Wiss. Abh. ser. 5, III.* (1843-44), p. 532. 1845.)  
**M. principis:** Mikán, J. C. (*In his Delectus florae et faunae brasiliensis*, 2 pp., 1 pl. 1820-[25].)  
 — **Martius**, K. F. P. von. (*Flora*, XXIV. pt. 2, Beibl. pp. 16-17. 1841.)  
 — **Lemaire**, Charles. Metternichia principis. (*Jard. Fleur.* I. 4 pp., pl. 72. 1851.)  
 — **Hooker**, [Sir] W. J. Metternichia principis. (*Bot. Mag.* LXXIX. pl. 4747. 1853.)

## NICOTIANA

- Nees von Esenbeck**, C. G. Sylloge observationum botanicarum. (*Horae Phys. Berol.* 1820, pp. 39-54, pl. 5-11.)  
 Nicotiana Langsdorffii (p. 52, pl. 10)  
**Schlechtendal**, D. F. L. von. [*Nicotiana fruticosa* L. var. *albiflora*.] (*Hort. Acad. Halensis Ind. Sem.* 1839, p. 9.)  
**Morren**, Ed[ouard]. Notice sur le Nicotiana wigandioides, ou Tabac à feuilles de Wigandia. (*Belg. Hort.* [XXIII.] 331-333, pl. [1873].)

## NIEREMBERGIA

- Durieu de Maisonneuve**, [M. C.]. [*Nierembergia frutescens*.] (*Jard. Plant. Bordeaux Cat. Graines*, 1866, p. 25. [1867].)

## NOTHOCESTRUM

- Gray**, A[sa]. (*Amer. Acad. Proc.* VI. 48-49. 1866.)  
**Mann**, H[orace]. [*Nothoestrum subcordatum*.] (*Amer. Acad. Proc.* VII. 191. 1866.)

## PHRODUS (RHOPALOSTIGMA)

- Philippi**, R. A. [*Rhopalostigma thymifolium*.] (*Linnaea*, XXIX. 24-25. 1858.)

## POECILOCHROMA (LYCIUM spec.)

- Hooker**, Sir W. J. Lycium quitense Hook. (*Hooker's Ic. Plant.* VIII. pl. 723. 1848.)

## SALPICHROA (ATROPA spec.)

- S. dependens:** **Hooker**, Sir W. J. *Atropa dependens*. (*Hooker's Ic. Plant.* II. pl. 107. 1837.)  
**S. glandulosa:** **Hooker**, [Sir] W. J. [*Atropa glandulosa*.] (*Bot. Misc.* II. 230-231. 1831.)  
 — **Hooker**, [Sir] W. J. *Atropa glandulosa*. (*Hooker's Ic. Plant.* II. pl. 106. 1837.)  
**S. hirsuta:** **Meyen**, F. J. F. [*Atropa hirsuta*.] (*In his Reise um die Erde* . . . I. 466. 1834-35.)

## SCHWENKIA

- Schwencke**, M. W. Novae plantae Schwenckia dictae a celeberrimo Linnaeo in Gen. plant. ed. VI. p. 567 ex celeb. Davidia van Rooijen Charact. mss. 1761 communicata brevis descriptio et delineatio cum notis characteristicis. [6] pp. 1 pl. O. Hagae Comitum, 1766.†  
**Casaretto**, G[iovanni]. [*Schwenkia breviseta*.] (*In his Novarum stirpium brasiliensium decas III.*, pp. 29-30. 1842.)  
 — [*Schwenkia longiseta*.] (*In his Novarum stirpium brasiliensium decas III.*, p. 30. 1842.)  
**Kunze**, Gustav. [*Schwenkia discolor*.] (*Linnaea*, XVI. 312-313. 1842.)

## SESSEA (CESTRUM spec.)

- Hooker**, Sir W. J. *Cestrum vestitum*. (*Hooker's Ic. Plant.* IV. pl. 381. 1841.)  
**Taubert**, P[aul]. [*Sessea Regnelli*.] (*Bot. Jahrb.* XV. Beibl. no. 38, p. 18. 1893.)

## SOLANDRA

- Swartz**, Olof. Solandra, et nytt ört-slägte från Vest-Indien. (*Svensk. Vetensk. Akad. Handl.* [ser. 2], VIII. 300-306, pl. 11. 1787.)  
**Garcke**, A[ugust]. Ueber die Gattungen Solandra und Lagunea. (*Bot. Zeit.* XI. 821-826. 1853.)  
**Pistone**, Antonio. Le liane del genere Solandra Sw. (*Contrib. Biol. Veget.* I. 97-122, pl. 2-4. 1894.)  
**S. grandiflora:** **Zuccagni**, A[ttilio]. [*Solandra nitida*.] (*In his Centuria I. observationum botanicarum* . . . no. 40. 1806. — Also in **ROEMER**, J. J. *Collectanea*, pp. 128-129. 1809.)  
**S. guttata:** **Lindley**, John. *Solandra guttata*. (*Bot. Reg.* XVIII. 1551, pl. 1832.)

**Solandra guttata:** **Hasakari**, J. K. (*Bonplandia*, VIII. 96. 1860.)

- S. hirsuta:** **Jacquin**, N. J. Baron von. [*Solandra grandiflora*.] (*In his Plantarum rariorum Horti . . . schoenbrunnensis . . . icones*, I. 21, pl. 45. 1797.)  
 — **Salisbury**, R. A. An illustration of the genus Solandra [*S. grandiflora*]. (*Linn. Soc. Trans.* VI. 99-102, pl. 6. 1802.)  
 — **Corréa de Serra**, J. F. [*Solandra grandiflora*.] (*Mus. Hist. Nat. Paris Ann.* VIII. 389-391, pl. 1806.)  
 — **Trattinick**, Leopold. [*Solandra grandiflora*.] (*In his Ausgemahlte Tafeln . . . IV.* 13, 1 pl. 1812-14.)  
 — **Sims**, John. *Solandra grandiflora*. (*Bot. Mag.* XLIV. pl. 1874. 1817.)  
 — **Loiseleur-Deslongchamps**, J. L. A. [*Solandra grandiflora*.] (*In his Herbar général*, VIII. 530, pl. 1827.)  
 — **Géel**, P. C. van. [*Solandra grandiflora*.] (*In his Sertum botanicum . . . 2 pp.*, 1 pl. 1828-32.)  
 — **Nees von Esenbeck**, T. F. L. & **Sinning**, W[ilhelm]. (*In their Sammlung . . . pp.* 60-62, pl. 1831.)  
 — **Reichenbach**, H. G. L. [*Solandra grandiflora*.] (*In his Flora exotica . . . II.* 41, pl. 1834.)  
**S. longiflora:** **Hooker**, Sir W. J. *Solandra laevis*. (*Bot. Mag.* LXXIV. pl. 4345. 1848.)  
 — **Lemaire**, Charles. *Solandra laevis*, *Solandre lisse*. (*Flore Serr.* IV. 2 pp., pl. 313/314. 1848.)  
 — **Grisebach**, A. [H. R.]. [*Solandra longiflora*.] (*Amer. Acad. Mem. new ser.* VIII. pt. 2, p. 523. 1863.)

## SOLANUM (NYCTERIUM; ATROPA spec., PIONANDRA spec.)

## Taxonomy

- Jacquin**, N. J. Baron von. (*In his Icones plantarum rariorum*, I. 5, pl. 40-46; II. 10-11, pl. 322-332. 1781-93.)  
**Vahl**, M[artin]. (*In his Symbolae botanicae . . . II.* 40-42. 1791.)  
**Ortega**, C. G. (*In his Novarum aut rariorum plantarum Horti . . . matritensis . . . decades*, pp. 12, 56, 115-118. [1797]-1800.)  
**Dunal**, M. F. Histoire naturelle, médicale et économique des Solanum et des genres qui ont été confondus avec eux. 248 + [9] pp. 26 pl. sq. Q. Paris, 1813.  
**Kunth**, [K. S.] & **Bouché**, [C. D.]. (*Linnaea*, XIX. 384-386. 1847.)  
**Braun**, Alexander & others. (*Index Sem. Hort. Berol.* 1853, pp. 18-20.)

## Central and South America

- Vandelli**, Domingos. (*In his Fasciculus plantarum . . . pp.* 9-11. 1771.)  
**Richard**, L. [C. M.]. (*Soc. Hist. Nat. Paris Actes*, I. pt. 1, p. 107. 1792.)  
**Schrank**, F[rans] von P[aula] von. (*Syll. Plant. Nov. Regensb.* I. 200-202. 1824.)  
**Martius**, K. F. P. von. (*Flora*, XX. pt. 2, Beibl. p. 120; XXI. pt. 2, Beibl. pp. 62-63, 77-82; XXIV. pt. 2, Beibl. pp. 6, 85-87. 1837-41.)  
**Stuedel**, E. G. (*Flora*, XXVI. pt. 2, p. 764. 1843.)  
**Martens**, Martin & **Galeotti**, H. G. (*Acad. Sci. Belg. Bull.* XII. pt. 1, pp. 134-144. 1845.)  
**Schlechtendal**, D. F. L. von. (*Linnaea*, XIX. 273-307; XXVI. 650. 1847-53.)  
**Philippi**, R. A. (*Linnaea*, XXIX. 22-24; XXXIII. 200-205. 1858-65.)  
**Zahlbruckner**, A[lexander]. (*Naturh. Hofmus. Wien Ann.* VII. 6-7. 1892.)  
**Morong**, Thomas & **Britton**, N. L. (*New York Acad. Sci. Ann.* VII. 173-178. 1892-94.)  
**Taubert**, P[aul]. (*Bot. Jahrb.* XV. Beibl. no. 38, pp. 15-16. 1893.)  
**Fernald**, M. L. (*Amer. Acad. Proc.* XXXV. 569-571. 1900.)  
 — A revision of the Mexican and Central American Solanums of the subsection Torvaria. — Contributions from the Gray herbarium of Harvard University, new ser. XIX. (*Amer. Acad. Proc.* XXXV. 557-562. 1900.)

## Asia

- Blume**, C. L. (*In his Catalogus van eenige . . . gewassen . . . Buitenzorg*, p. 55. 1823.)  
**Prain**, D[avid]. Some additional Solanaceae. — Noviciae indicae, XIV. (*As. Soc. Bengal Jour.* LXV. (1896), pt. 2, pp. 541-543. 1897.)

## Africa

**Trionfetti, G. B.** Praelusio ad publicas herbarum ostensiones habita in Horto medico romanae sapientiae . . . Cui accesserunt novarum stirpium descriptiones et icones. 64 pp. 6 pl. O. Romae, [1700].

Contains an African Solanum, perhaps woody, *S. Africanum spinosum* (pp. 49-51, 1 pl.).

**Thunberg, C. P.** *Solana capensis*, iconibus et descriptionibus illustrata. (*Soc. Nat. Moscovi Mém.* V. 39-44. 1817.)

No plates published.

**Klotzsch, Friedrich.** (*In* **PETERS, W. C. H.** *Naturwissenschaftliche Reise nach Mossambique* . . . pp. 232-237. 1862-64.)

**Baker, J. G.** (*Jour. Bot.* XX. 220. 1882. — *Linn. Soc. Jour. Bot.* XX. 213-214; XXI. 426. 1884-86.) [Species of Madagascar.]

**Franchet, Adrien.** (*Jour. Bot. Paris*, I. 122. [1887.]) [Species of tropical Africa.]

**Wright, C. H.** (*Kew Bull. Misc. Inform.* 1894, pp. 126-129.)

## Australasia and Pacific Islands

**Mueller, Ferdinand, Baron von.** (*Linnaea*, XXV. 432-434. 1852.)

— [*Solanum Sturtianum*, *S. oligacanthum*.] (*Philos. Soc. Victoria Trans.* I. 19. 1855.)

— [*Solanum*.] (*Hooker's Jour. Bot. & Kew Gard. Misc.* VIII. 165-167. 1856.)

**Seemann, Berthold.** The Solana of tropical Polynesia. (*Jour. Bot.* I. 206-211. 1863.)

[**Scheffer, R. H. C. C.**] (*Jard. Bot. Buitenzorg Ann.* I. 39-40. 1876.) [Melanesian species.]

## Morphology

**Wydler, Heinrich.** (*Flora*, XXXII. 408-410. 1849.)

**Martinet, J. [B.]** (*Ann. Sci. Nat. Bot. ser.* 5, XIV. 223, 228, pl. 9, 14. 1872.)

**Delbrouck, [Conrad].** (*Bot. Abh. Morph. Phys.* II. pt. 4, pp. 50-51, pl. 2. 1875.)

**Bachmann, [Otto].** (*Flora*, LXIX. 412-413. 1886.)

**Worgitaky, G. [E.]** (*Flora*, LXX. 90-93. 1887.)

**Dahmen, Max.** 1892. — See vol. I. 121: MORPHOLOGY AND ANATOMY. SEEDS.

**Vito, Giuseppe.** Della ramificazione nelle Solanacee. (*Soc. Nat. Napoli Boll.* IX. 38-58. 1896.)

**Oosterus, J. C.** (*Jard. Bot. Buitenzorg Ann.* XIII. 100, pl. 12. 1896.) [Teratological.]

## Physiology

**Trécul, Auguste.** (*Ann. Sci. Nat. Bot. ser.* 4, X. 131-133, 148-153, pl. 4, 5, 6, 10. 1858.)

**Darwin, C. R.** (*Linn. Soc. Jour. Bot.* IX. 41-43, il. 1867.)

## Enumeration of Species

**S. acanthodes:** **Hooker, Sir J. D.** *Solanum acanthodes*. (*Bot. Mag.* CIII. pl. 6283. 1877.)

**S. aggregatum:** **Vogel, B. C.** [*Atropa solanacea*.] (*In* **TREW, C. J.** *Plantae rariores* . . . II. 9-11, pl. 16. 1779.) — **Jacquin, N. J. Baron von.** (*In his Collectanea*, IV. 124-125. 1790.)

**S. albidum:** **André, Édouard.** *Solanum albidum* Poortmani. (*Rev. Hort.* 1886, pp. 232-233, il. 67.)

**S. aldabrense:** **Baker, J. G.** (*Kew Bull. Misc. Inform.* 1894, pp. 149-150.)

**S. amazonium:** [**Ker, J. B.**] *Solanum amazonium*. (*Bot. Reg.* I. 71, pl. 1815. — See also II. notes, p. [1]. 1816.) — **Sims, John.** *Nyctarium amazonium*. (*Bot. Mag.* XLIII. pl. 1801. 1816.)

— **Nees von Esenbeck, C. G.** *Sylloge observationum botanicarum*. (*Horae Phys. Berol.* 1820, pp. 39-54, pl. 5-11. See p. 51, pl. 9.)

— **Géel, P. C. van.** (*In his Sertum botanicum* . . . 2 pp., 1 pl. 1828-32.)

— **Nyctère des Amazones, Nyctarium amazonium M. B.** (*Famille des Solanées*.) (*Soc. Hort. Paris Ann.* XIII. 208. 1833.)

— **Reichenbach, H. G. L.** (*In his Flora exotica* . . . V. 6-7, pl. 1836.)

— **Rose, J. N.** (*Contrib. United States Nat. Herb.* I. no. 4, p. 108. 1891.)

**S. amblophyllum:** **Hooker, Sir W. J.** (*Bot. Misc.* II. 231-232. 1831.)

**Solanum amicorum:** **Bentham, George.** (*Lond. Jour. Bot.* II. 227-228. 1843.)

**S. angustifolium:** **B[entham], G[eorge].** *Solanum angustifolium*. (*Maund's Bot.* IV. 2 pp., pl. 190. [1840.])

**S. armatum:** **Wawra [von Fernsee], Heinrich, Ritter.** (*In his Itinera principum S. Coburgi* . . . I. 100. 1863.)

**S. artense:** **Montrousier, [Xavier].** (*Acad. Sci. Lyon Mém. Sect. Sci. ser.* 2, X. 245. 1860.)

**S. asterigerum:** **Bertoloni, A[ntonio].** (*In his Miscellanea botanica*, pt. 19, pp. 3-5, pl. 1. 1858.)

**S. atropurpureum:** **B[aker], J. G.** [*Solanum atropurpureum* Schrank.] (*Refug. Bot.* III. 1 p., pl. 207. 1870.)

**S. atroviolaceum:** **Teysmann, J. E. & Binnendijk, S[imon].** (*Natuurk. Tijdschr. Ned. Indië*, XXV. 410. 1863.)

**S. auriculatum:** **Scopoli, J. A.** [*Solanum mauritanium*.] (*In his Deliciae florum . . . insubricae* . . . III. 16-17, pl. 8. 1788.)

**S. aviculare:** **Forster, Georg.** (*In his De plantis esculentis* . . . pp. 42-43. 1784.)

— **Curtis, William.** *Solanum laciniatum*. (*Bot. Mag.* X. pl. 349. 1796.)

— **Loddiges, Conrad & Sons.** *Solanum laciniatum*. (*Loddiges' Bot. Cab.* VIII. pl. 717. 1823.)

— **Mueller, Ferdinand, Baron von.** (*In his Vegetation of the Chatham Islands*, pp. 31-32. 1864.)

— **Lindsay, W. L.** (*Jour. Bot.* VII. 327-328. 1869.)

**S. Balbisii:** **Sims, John.** *Solanum Balbisii*. (*Bot. Mag.* LII. pl. 2568. 1825.)

— **Hooker, Sir W. J.** *Solanum Balbisii* var. *purpurea*. (*Bot. Mag.* LV. pl. 2828. 1828.)

— [**Maund, Benjamin.**] *Solanum Balbisii*. (*Maund's Bot.* I. 2 pp., pl. 49. [1837.])

— **Hooker, Sir W. J.** *Solanum Balbisii* var. *bipinnata*. (*Bot. Mag.* LXVIII. pl. 3954. 1842.)

**S. Bauerianum:** **Endlicher, Stephan.** (*In his Prodrum florum norfolkicae*, p. 54. 1833.)

**S. benguelense:** **Wawra [von Fernsee], Heinrich, Ritter & Peyritsch, [Johann].** (*Akad. Wiss. Wien Sitzber.* XXXVIII. (1859), pp. 575-576. 1860.)

**S. botryophorum:** **Ridley, H. N.** (*Linn. Soc. Jour. Bot.* XXVII. 50-51. 1891.)

**S. callicarpaefolium:** **Kunth, K. [S.]** (*Index Sem. Hort. Berol.* [1845], p. 10. — *Ann. Sci. Nat. Bot. ser.* 3, V. 355-356. 1846.)

**S. campanulatum:** **Knowles, G. B. & Westcott, Frederic.** *Solanum campanulatum*. (*Floral Cab.* I. 37-38, pl. 18. 1837.)

**S. candidum:** **Lindley, John.** *Solanum candidum*. (*Bot. Reg.* XXV. Misc. notes, pp. 73-74. 1839.)

**S. capense:** **Jacquin, N. J. Baron von.** [*Solanum Milleri*.] (*In his Collectanea*, IV. 209. 1790.)

**S. cernuum:** **Wawra [von Fernsee], Heinrich, Ritter.** [*Solanum jubatum*.] (*In his Botanische Ergebnisse* . . . p. 86, pl. 66. 1866.)

— **Hooker, Sir J. D.** *Solanum cernuum*. (*Bot. Mag.* CXXII. pl. 7491. 1896.)

**S. cestrifolium:** **Jacquin, J. F. Baron von.** (*In his Eclogae plantarum* . . . II. 8, pl. 144. 1844.)

**S. concavum:** **Lindley, John.** *Solanum concavum*. (*Bot. Reg.* XXVIII. Misc. notes, p. 57. 1842.)

**S. cornutum:** **Jussieu, A. L.** *Sur le Solanum cornutum du Mexique*. (*Mus. Hist. Nat. Paris Ann.* III. 120-121, pl. 9. 1804.)

**S. corumbense:** **Moore, S. Le M.** (*Linn. Soc. Trans.* Bot. IV. 404. 1894-96.)

**S. crispum:** **Loddiges, Conrad & Sons.** *Solanum crispum*. (*Loddiges' Bot. Cab.* XX. pl. 1959. 1833.)

— **Loddiges, Conrad & Sons.** *Solanum ligustrinum*. (*Loddiges' Bot. Cab.* XX. pl. 1963. 1833.)

— **Paxton, Joseph.** *Solanum crispum*. (*Paxton's Mag. Bot.* III. 1, pl. 1837.)

— **Hooker, Sir W. J.** *Solanum crispum*. (*Bot. Mag.* LXVII. pl. 3795. 1841.)

**S. Dallmannianum:** **Warburg, O[tto].** (*Bot. Jahrb.* XIII. 415. 1891.)

**S. Dammannianum:** [**Wittmack, Ludwig.**] (*Gartenfl.* XL. 20-21, il. 10. 1891.)

- Solanum Dammannianum**: Regel, Eduard von. (*Hort. Petrop. Act. XI. pt. 2, p. 311. 1892.*)
- S. Dammerianum**: Lauterbach, [Karl] & Schumann, K[arl]. — In SCHUMANN, K[arl] & others. (*Bot. Gart. Mus. Berlin. Notizbl. II. 147-148. 1897-99.*)
- S. diphyllum**: Jacquin, N. J. Baron von. (*In his Collectanea, II. 331. 1788.*)
- S. Dulcamara**: Taxonomy
- Schmidt, Frans. (*In his Oesterreichs allgemeine Baum-sucht . . . III. 25-26, pl. 146. 1800.*)
- Drümpehmann, E. W. 1810. — See vol. I. 360: PHYTOGRAPHY. RUSSIA.
- Raab. Ueber ein neues Solanum [S. littorale]. (*Flora, II. pt. 2, pp. 413-416. 1819.*)
- Audubon, J. J. (*In his Birds of America, II. pl. 143. 1831-34. — Ed. Q. III. 36, pl. 148. 1841.*)
- Regel, Ed[uard] von. [Solanum Dulcamara  $\gamma$  macrocarpum.] (*In his Index seminum . . . Hortus . . . petropolitani . . . 1869, p. 26.*)
- [Wartmann, Bernhard.] [Bittersüß mit schneeweissen Blüten.] (*St. Gall. Naturw. Ges. Ber. 1874-75, p. 8. 1876.*)
- Kuntze, Otto. [Solanum Dulcamara var.] (*Hort. Petrop. Act. X. pt. 1, p. 222. 1887.*)
- McBride, R. W. Some queries relative to a supposed variety of Solanum Dulcamara. (*Indiana Acad. Sci. Proc. 1893, pp. 232-233. 1894.*)  
With white flowers.
- Avice, (Dr.). Note sur une variété maritime du Solanum Dulcamara L. (*Soc. Bot. France Bull. XLIII. 415-416. 1896.*)
- Malinvaud, Ernest. [Solanum Dulcamara var. maritimum.] (*Herb. Boissier Mém. XX. 52. 1900.*)
- Morphology
- Wydler, H[einrich]. (*Naturf. Ges. Bern Mittheil. 1861, pp. 2-3; 1871, p. 281. 1861-72.*)
- Lohde, Georg. 1874. — See vol. I. 120: MORPHOLOGY AND ANATOMY. SEEDS.
- [Nordstedt, C. F. O.] Potatiaknölar hos Besksötan. (*Bot. Notis. 1877, p. 126.*)
- Farmer, J. B. (*Ann. Bot. Lond. III. 411-413, pl. 26. 1889-90.*)
- Klebahn, H[einrich]. Ueber Wurzelanlagen unter Lenticellen bei Herminiera Elaphroxylon und Solanum Dulcamara; nebst einem Anhang über die Wurzelknöllchen der ersteren. (*Flora, LXXIV. 125-139, pl. 4. 1891.*) — Separate: t-p-c.
- Kuhla, Frits. (*Bot. Centr. LXXI. 228. 1897.*)
- Druery, C. T. (*Gard. Chron. ser. 3, XXVIII. 413, il. 128. 1900.*)
- Terras, J. A. The relation between the lenticels and adventitious roots of Solanum Dulcamara. (*Edinb. Bot. Soc. Trans. XXI. 341-353, 2 pl. 1900.*)
- Physiology
- Dutrochet, (H. J.). (*Ann. Sci. Nat. Bot. ser. 3, II. 162-164. 1844.*)
- Tieghem, P[hilippe] van. Remarque au sujet d'un mémoire de Dutrochet sur la volubilité des tiges. (*Ann. Sci. Nat. Bot. ser. 5, XVI. 357-360. 1872.*)
- Schuch, Josef. (*Bot. Zeit. XXXIV. 817-818. 1876.*)
- Hoffer, Eduard. Beobachtungen über blütenbesuchende Apiden. (*Kosmos, XVII. 135-139. 1885.*)
- Theorin, P. G. E. (*Svensk. Vetensk. Akad. Öfvers. XLII. pt. 5, p. 34. 1865.*) [Chemical.]
- Fröman, G. A. Om slingringen hos Solanum Dulcamara L. (*Bot. Notis. 1893, p. 57.*)
- S. Dunalianum**: Gaudichaud[-Beaupré], Charles. (*In his Voyage autour du monde . . . exécuté sur les corvettes de S. M. l'Uranie . . . par Louis de Freycinet. Botanique, p. 448, pl. 58. 1826.*)
- S. Eduardi**: Kunth, K. [S.]. (*Index Sem. Hort. Berol. 1848, p. 12. — Ann. Sci. Nat. Bot. ser. 3, VII. 185-186. 1847.*)
- S. elaeagnifolium**: Cavanilles, A. J. (*In his Icones et descriptiones . . . III. 22-23, pl. 243. 1794.*)
- Sims, John. Solanum saponaceum. (*Bot. Mag. LIII. pl. 2697. 1826.*)
- Bentham, George. [Solanum Hindsianum.] (*In his Botany of the voyage of . . . Sulphur, p. 39. 1844-46.*)
- S. fastigiatum**: Jacquin, N. J. Baron von. (*In his Eclogae plantarum . . . I. 13-14, pl. 6. 1811-16.*)
- Solanum frutescens**: Braun, A[lexander]. Solanum frutescens A. Br. et Bouché (Morella Dunal). (*Index Sem. Hort. Berol. 1853*), apx. pp. 9-10.)
- Braun, A[lexander] & Bouché, [C. D.]. — In BRAUN, Alexander & others. (*Ann. Sci. Nat. Bot. ser. 4, I. 357-358. 1854.*)
- S. fugax**: Jacquin, N. J. Baron von. (*In his Collectanea, IV. 123-124. 1790.*)
- S. giganteum**: Jacquin, N. J. Baron von. (*In his Collectanea, IV. 125. 1790.*)
- Sims, John. Solanum giganteum. (*Bot. Mag. XLIV. pl. 1921. 1817.*)
- Wight, [Robert] & Arnott, [G. A. Walker-]. (*Ann. Mag. Nat. Hist. I. 395. 1838.*)
- S. glaucescens**: Zuccarini, J. G. (*Akad. Wiss. München Abh. Math. Phys. Cl. II. (1831-36), pp. 325-326. 1837.*)
- S. glaucum**: Desfontaines, René. [Solanum glaucophyllum.] (*In his Catalogus plantarum Horti . . . parisiensis, ed. 3, pp. 396-397. 1829.*)
- Bertoloni, A[ntonio]. (*In his Miscellanea botanica, pt. 12, p. 46, pl. 2. 1852.*)
- Delpon, J. B. (*Accad. Sci. Torino Mem. ser. 2, XIV. 403-404, pl. 6. 1854.*)
- S. glutinosum**: Loiseleur-Deslongchamps, J. L. A. (*In his Nouvel hercier de l'amateur . . . 2 pp., pl. 34. 1838.*)
- S. grandiflorum**: Freire, Domingos. Sur un alcaloïde extrait du fruit-de-loup. [Solanum grandiflora.] (*Acad. Sci. Paris Compt. Rend. CV. 1074-1076. 1887.*)
- S. guaraniticum**: Saint-Hilaire, Auguste de. (*Soc. Philom. Bull. 1824, p. 77.*)
- S. hadaq**: Deffers, A[lbert]. (*Soc. Bot. France Bull. XLIII. 122-123. 1896.*)
- S. hainanense**: Hance, H. F. (*Jour. Bot. VI. 331. 1868.*)
- S. havanense**: Hooker, Sir W. J. Solanum coriaceum. (*Bot. Mag. LIV. pl. 2708. 1827.*)
- S. Herbertianum**: Paxton, Joseph. Solanum Herbertianum. (*Paxton's Mag. Bot. V. 269-270, pl. 1838.*)
- S. Hildebrandtii**: [Braun, Alexander & Bouché, C. D.] Plantae novae a cl. Hildebrandt ex Africa orientali allatae, a. 1874 in Horto berlinensi cultae. (*Index Sem. Hort. Berol. 1874, p. 18.*)
- S. hirtum**: Vahl, M[artin]. (*In his Icones . . . plantarum americanarum, pl. 21. 1798-99.*)
- S. hybridum**: Jacquin, N. J. Baron von. (*In his Hortus botanicus vindobonensis . . . II. 51-52, pl. 113. 1772.*)
- S. hyporhodium**: Braun, A[lexander]. Solanum (Lep-tostemonum) hyporhodium A. Br. et Bouché. (*Index Sem. Hort. Berol. 1853*), apx. p. 10.)
- Braun, A[lexander] & Bouché, [C. D.]. — In BRAUN, Alexander & others. (*Ann. Sci. Nat. Bot. ser. 4, I. 358-359. 1854.*)
- S. igneum**: Jacquin, N. J. Baron von. (*In his Hortus botanicus vindobonensis . . . I. 5, pl. 14. 1770.*)
- S. impar**: Warburg, O[tto]. (*Bot. Jahrb. XIII. 415-416. 1891.*)
- S. impediens**: Weinmann, J. A. (*Syll. Plant. Nov. Regensb. II. 162-163. 1825-28.*)
- S. inaequale**: Tenore, [Michele]. [Solanum flagrans.] (*Hort. Reg. Neapol. Ind. Sem. 1839, p. 12. — Ann. Sci. Nat. Bot. ser. 2, XIII. 381. 1840.*)
- S. incanum**: [Zorn, Johannes.] [Solanum sanctum.] (*In his Auswahl schöner . . . Gewächse, [III.] 55, pl. 140. 1796.*)
- S. incompletum**: Gray, Asa. (*Amer. Acad. Proc. VI. 43-44. 1866.*)
- S. indicum**: Jacquin, N. J. Baron von. [Solanum violaceum.] (*In his Fragmenta botanica . . . pp. 82-83, pl. 132. 1800-09.*)
- Hooker, Sir W. J. [Solanum Anguivi.] (*In his Exotic flora . . . III. 199, pl. 199. 1827.*)
- S. Izquierdi**: Philippi, R. A. (*Univ. Chile Anal. XLIII. 522-523. 1873.*)
- S. jalsicanum**: Greenman, J. M. (*Amer. Acad. Proc. XXXIV. 571. 1899.*)
- S. jamaicensis**: Miquel, F. A. W. [Solanum cuneifolium.] (*In his Stirpes surinamenses, p. 134, pl. 39. 1850.*)

- Solanum jasminoides:** Paxton, Joseph. *Solanum jasminoides*. (*Paxton's Mag. Bot.* VIII. 5-6, pl. 1841.)  
—Lindley, John. *Solanum jasminoides*. (*Bot. Reg.* XXXIII. 33, pl. 1847.)
- S. Karstenii:** Braun, A[lexander]. *Solanum* (*Leptostemonum*) *Karstenii* A. Br. et Bouché. (*Index Sem. Hort. Berol.* [1853], apx. p. 10.)  
—Schlechtendal, D. F. L. von. (*Linnaea*, XXVI. 483; XXVII. 507-508. 1853-54.)  
—Braun, A[lexander] & Bouché, [C. D.]. — In BRAUN, Alexander & others. (*Ann. Sci. Nat. Bot. ser. 4, I.* 359-360. 1854.)
- S. laetum:** Kunze, Gustav. (*Linnaea*, XVI. 315. 1842.)
- S. Lambii:** Fernald, M. L. (*Bot. Gaz.* XX. 536. 1895.)
- S. lanatum:** Maund, Benjamin. *Solanum lanatum*. (*Maund's Bot.* II. 2 pp., pl. 58. [1838.]
- S. lanceaefolium:** Jacquin, N. J. Baron von. (*In his Collectanea*, II. 286. 1786.)  
—Presl, K. B. [*Solanum inaequale*]. (*Böhm. Ges. Wiss. Abh. ser. 5, III.* (1843-44), p. 531. 1845.)
- S. lanceolatum:** Cavanilles, A. J. (*In his Icones et descriptiones* . . . III. 23-24, pl. 245. 1794.)  
—Sims, John. *Solanum lanceolatum*. (*Bot. Mag.* XLVII. pl. 2173. 1820.)
- S. lasiophyllum:** Moore, S. [Le M.]. *Solanum lasiophyllum* Dun., in Poir. *Encyc. Suppl.* 3, p. 764. (*Gard. Chron.* ser. 3, XXII. 153. 1897.)
- S. laysanense:** Bitter, Georg. (*Natura. Ver. Bremen Abh.* XVI. 433-435, pl. 4. 1900.)
- S. lentum:** Cavanilles, A. J. (*In his Icones et descriptiones* . . . IV. 4-5, pl. 308. 1797.)
- S. lignescens:** Fernald, M. L. (*Amer. Acad. Proc.* XXXIII. 91. 1898.)
- S. Lujaei:** Durand, Th[éophile] & De Wildeman, É[mile]. (*Soc. Bot. Belg. Bull.* XXXVIII. pt. 2, pp. 209-210. 1899.)
- S. lycioides:** Jacquin, N. J. Baron von. (*In his Collectanea*, I. 96. 1786.)  
—Lindley, John. *Solanum lycioides*. (*Bot. Reg.* XXXII. 25, pl. 1846.)
- S. macooral:** Bailey, F. M. (*Queensland Dept. Agric. Bot. Bull.* VIII. 80-81. 1893.)
- S. macrophyllum:** Ortega, C. G. [*Solanum cymosum*]. (*In his Novarum . . . plantarum . . . descriptionum decades* . . . p. 12. 1797.)  
—Zuccagni, Atilio. [*Solanum cymosum*]. (*In his Centuria I. observationum botanicarum* . . . no. 47. 1806. — Also in ROEMER, J. J. *Collectanea*, pp. 131-132. 1809.)
- S. mammosum:** Zuccagni, A[tilio]. [*Solanum villosissimum*]. (*In his Centuria I. observationum botanicarum* . . . no. 48. 1806.)
- S. marginatum:** Jacquin, N. J. Baron von. (*In his Collectanea*, I. 50-51. 1786.)  
—Sims, John. *Solanum marginatum*. (*Bot. Mag.* XLIV. pl. 1928. 1817.)
- S. maroniense:** L[emaire], Ch[arles]. *Solanumquitoense* Hortul., *Solane du Maroni*. (*Hort. Univ.* V. 360-364, pl. 1844.)  
—Lemaire, Charles. (*In LOISELEUR-DESLONGCHAMPS, J. L. A. Herbier général de l'amateur* . . . ser. 2, IV. 3 pp., pl. 55. 1844.)  
—Hooker, Sir W. J. *Solanum macranthum*. (*Bot. Mag.* LXXI. pl. 4138. 1845.)
- S. melongena:** Scopoli, J. A. [*Solanum zeilanicum*]. (*In his Deliciae florum . . . insubricae* . . . I. 1-2, pl. 1. 1786.)  
—Berchtold, F[riedrich], Graf von. 1851. — See vol. I. 513: BIBLE PLANTS.  
—M., D. Instance of teratology in the Brinjal or Egg-plant (*Solanum Melongena*), triple fruit from a single flower. (*Bombay Nat. Hist. Soc. Jour.* IV. 55-56, 1 pl. 1889.)  
—Oosterus, J. C. (*Jard. Bot. Buitenzorg Ann.* XIII. 117, pl. 13. 1896.)
- S. muricatum:** André, Éd[ouard]. *Solanum muricatum*. (*Rev. Hort.* 1892, pp. 154-155.)
- S. myrtifolium:** Loddiges, Conrad & Sons. *Solanum myrtifolium*. (*Loddiges' Bot. Cab.* XV. pl. 1431. 1828.)
- S. nakurense:** Wright, C. H. (*Kew Bull. Misc. Inform.* 1897, p. 275.)
- Solanum Naumannii:** Engler, A[dolf]. (*Bot. Jahrb.* VIII. 64-65. 1887.)
- S. Nelsoni:** Gray, A[sa]. (*Amer. Acad. Proc.* VI. 42-43. 1866.)
- S. nutans:** Seemann, Berthold. [*Solanum nutans* var. *secundiflorum*]. (*In his Botany of the voyage of H. M. S. Herald* . . . p. 173. 1852-57.)
- S. oligacanthum:** Bailey, F. M. (*Queensland Dept. Agric. Bull.* XVIII. 21. 1892.)
- S. pensile:** Hooker, [Sir] J. D. *Solanum pensile*. (*Bot. Mag.* CXV. pl. 7062. 1869.)
- S. polyacanthos:** Cavanilles, A. J. [*Solanum parviflorum*]. (*In his Icones et descriptiones* . . . III. 19, pl. 236. 1794.)
- S. polygamum:** Vahl, M[artin]. (*In his Symbolae botanicae* . . . III. 39, pl. 55. 1794.)  
—Børresen, F[rederik] & Paulsen, Ove. (*Rev. Gén. Bot.* XII. 489, il. 167, 177-181. 1900.)
- S. pseudocapsicum:** Trelease, William. (*Missouri Bot. Gard. Rep.* VIII. 134, pl. 43. 1897.)
- S. pubescens:** Willdenow, C. L. (*In his Phytographia* . . . pt. 1, p. 5, pl. 3. 1794.)
- S. Pyracantha:** Smith, Sir J. E. (*In his Exotic botany* . . . II. 9, pl. 64. 1805.)
- S. pyracanthum:** Wendland, J. C. [*Solanum runcinatum*]. (*In his Botanische Beobachtungen* . . . p. 43. 1796.)  
—Jacquin, N. J. Baron von. (*In his Plantarum rariorum Horti . . . schoenbrunnensis . . . icones*, IV. 36, pl. 470. 1804.)  
—Sims, John. *Solanum pyracanthum* β. (*Bot. Mag.* LII. pl. 2547. 1825.)  
—P[lanchon], J. E. *Solanum pyracanthum* (Lamk.) Dunal. (*Flora Serr.* XXIII. 109-111, pl. 2411. 1880.)
- S. radula:** Miquel, F. A. W. (*In his Stirpes surinamenses*, p. 133, pl. 38. 1850.)
- S. refractum:** Hooker, Sir W. J. & Arnott, G. A. W[alker]. (*In their Botany of Capt. Beechey's voyage* . . . p. 304. 18[30]-41.)
- S. robustum:** Seemann, Berthold & Schmidt, J. [*Solanum alatum*]. (*Flora*, XXVII. pt. 2, p. 497. 1844.)  
—B[aker], J. G. [*Solanum robustum* Wendland.] (*Refug. Bot.* I. 2 pp., pl. 37. 1869.)
- S. Rossii:** Lindley, John. *Solanum Rossii*. (*Bot. Reg.* XXVI. Misc. notes, p. 23. 1840.)
- S. rubiginosum:** Vahl, M[artin]. (*In his Icones . . . plantarum americanarum*, pl. 13. 1798-99.)
- S. salicifolium:** Philippi, R. A. (*Univ. Chile Anal.* XXXVI.[-XXXVII.] 195-196. 1870.)
- S. saltense:** Moore, S. Le M. (*Linn. Soc. Trans. Bot.* IV. 404-405. 1894-96.)
- S. sandwicense:** Hooker, Sir W. J. & Arnott, G. A. W[alker]. (*In their Botany of Capt. Beechey's voyage* . . . p. 92. 18[30]-41.)  
—Gray, A[sa]. (*Amer. Acad. Proc.* VI. 43. 1866.)
- S. schoenbrunnense:** Jacquin, N. J. Baron von. [*Solanum coagulans*]. (*In his Plantarum rariorum Horti . . . schoenbrunnensis . . . icones*, IV. 35-36, pl. 469. 1804.)
- S. Seaforthianum:** Andrews, Henry. *Solanum Seaforthianum*. [1808.] (*Andrews Bot. Rep.* VIII. pl. 504.)  
—Sims, John. *Solanum Seaforthianum*. (*Bot. Mag.* XLV. pl. 1982. 1818.)  
—Loddiges, Conrad & Sons. *Solanum Seaforthianum*. (*Loddiges' Bot. Cab.* X. pl. 971. 1824.)  
—Kunth, K. [S.]. [*Solanum venustum*]. (*Index Sem. Hort. Berol.* [1845], p. 10. — *Ann. Sci. Nat. Bot. ser. 3, V.* 355. 1846.)  
—Hooker, [Sir] J. D. *Solanum venustum*. (*Bot. Mag.* XCVI. pl. 5823. 1870.)  
—Bois, D[ésiré]. *Solanum Seaforthianum*. (*Rev. Hort.* 1893, pp. 177-178, il. 60.)  
—André, Éd[ouard]. *Solanum Seaforthianum*. (*Rev. Hort.* 1897, pp. 424-425, il. 132 [143], pl.)
- S. Seedii:** Baker, J. G. (*Linn. Soc. Jour. Bot.* XX. 369. 1884.)
- S. sidaefolium:** Spegazzini, Carlos. (*In his Contribucion al estudio de la flora de la Sierra de la Ventana*, pp. 46-47. 1896.)

- Solanum sideroxyloides**: Smith, J. D. [*Solanum sideroxyloides* var. *ocellatum*.] (*Bot. Gaz.* XIV. 23. 1839.)
- S. sisymbriifolium**: Balbis, J. B. [*Solanum decurrens*.] (*In his Horti academici taurinensis stirpium . . . descriptiones*, pt. 1, pp. 17-18, pl. 1810.)  
— [Ker, J. B.] *Solanum decurrens*. (*Bot. Reg.* II. 140, pl. 1816.)  
— Willdenow, K. L. [*Solanum decurrens*.] (*In his Hortus berlinensis . . .* 2 pp., pl. 102. 1816.)
- S. somalense**: Franchet, A[drien]. (*In his Sertum somalense*, pp. 47-48. 1832.)
- S. stellatum**: Jacquin, N. J. Baron von. (*In his Collectanea*, III. 254-255. 1789.)
- S. stelligerum**: Smith, J. E. (*In his Exotic botany . . .* II. 57, pl. 88. 1805.)
- S. stramonifolium**: [Zorn, Johannes.] (*In his Auswah schöner . . . Gewächse*, [III.] 51, pl. 126. 1793.)
- S. subviscidum**: Schrank, [Frans von Paula] von. (*Baier. Bot. Ges. Denkschr.* II. 35-36. 1822.)
- S. symphyostemon**: De Wildeman, É[mile] & Durand, T[héophile]. (*Mus. Congo Ann. Bot.* ser. 1, I. pt. 5, pp. 113-114, pl. 57; ser. 2, I. pt. 1, p. 44. 1899. — *Also in their Plantae Thonnerianae congolenses . . .* pp. 34-35, pl. 22. 1900.)
- S. synantherum**: Sendtner, Otto. Beschreibung einer neuen Gattung, sowie von zwei neuen etwas abweichenden Arten der Gattung *Solanum*. (*Flora*, XXIX. 193-195. 1846.)
- S. syringaeifolium**: Kunth, K. [S.]. (*Index Sem. Hort. Berol.* 1845, p. 10. — *Ann. Sci. Nat. Bot.* ser. 3, V. 354-355. 1846.)
- S. tetrandrum**: Bentham, George. [*Solanum inamoenum*.] (*Lond. Jour. Bot.* II. 228. 1843.)
- S. tomentosum**: Jacquin, N. J. Baron von. [*Solanum coccineum*.] (*In his Miscellanea austriaca*, II. 329-330. 1778-81.)
- S. torvum**: Jacquin, N. J. Baron von. [*Solanum ferrugineum*.] (*In his Plantarum rariorum Horti . . . schoenbrunnensis . . . icones*, III. 46, pl. 334. 1793.)  
— Junghuhn, Frans. [*Solanum amoenum*.] (*Tijdschr. Natuurk. Geschied. Phys.* VII. 300. 1840.)  
— Lowther, W. H. On the mischievous increase of a gigantic species of *Solanum*, on the N. E. frontier of Bengal, more especially in the Tea districts of Assam. (*Agric. Hort. Soc. India Jour.* XI. pt. 1, pp. 290-293. 1861.)
- S. tricolor**: Visiani, Roberto de. [*Solanum monodynamum*.] (*In his Illustrazione delle piante nuove o rare dell'Orto botanico di Padova. Memoria I.*, pp. 15-16. 1844. — *Accad. Sci. Padova Nuov. Saggi*, VI. 88. 1847.)
- S. triquetrum**: Cavanilles, A. J. (*In his Icones et descriptiones . . .* III. 30, [54], pl. 259. 1794.)
- S. ungens**: Weinmann, J. A. (*Flora*, IV. pt. 1, pp. 27-28. 1821.)
- S. uporo**: Seemann, Berthold. *Solanum anthropophagorum*. (*Bonplandia*, X. 274-275, pl. 14. 1862.)  
— Hooker, Sir W. J. *Solanum anthropophagorum*. (*Bot. Mag.* XC. pl. 5424. 1864.) — The cannibal's tomato (*Solanum anthropophagorum*). (*Gard. Chron.* 1864, pp. 27-28, 1 il.)  
— La Tomate des cannibales . . . (*Hort. Franç.* 1864, pp. 81-83.)
- S. verbascifolium**: Jacquin, N. J. Baron von. (*In his Hortus botanicus vindobonensis . . .* I. 5, pl. 13. 1770.)  
— Willdenow, C. L. (*In his Phytographia . . .* pt. 1, p. 5. 1794.)  
— Willemet, P. R. (*Ann. Bot. Usteri*, XVIII. 17-18. 1793.)
- S. vespertillo**: Wendland, J. C. (*In his Hortus herrenhusanus*, pt. 4, p. 5, pl. 21. 1801.)  
— Ventenat, E. P. [*Nycterium cordifolium*.] (*In his Jardin de la Malmaison*, II. 85, pl. 85. 1804.)
- S. vexans**: Moore, S. Le M. (*Linn. Soc. Trans. Bot.* IV. 405-406. 1894-96.)
- S. viride**: Biehler, J. F. T. (*In his Plantarum novarum ex herbario Sprengelii centuriam . . . exhibit*, pp. 14-15. 1807.)
- S. Wendlandii**: Hooker, Sir J. D. *Solanum Wendlandii*. (*Bot. Mag.* CXIII. pl. 6914. 1857.)
- S. Wrightii**: Hemslay, W. B. A tree *Solanum*. (*Gard. Chron.* ser. 3, VII. 75-76, il. 13. 1890.)
- STREPTOSOLEN**
- Baillon, H[enri]. 1837. (*Soc. Linn. Paris Bull.* I. 703-704. 1839.) [Morphological.]
- TRIANAEA** (POORTMANNIA)
- Drake del Castillo, E[manuel]. Note sur une plante nouvelle des Andes. [*Poortmannia speciosa*.] (*Soc. Philom. Bull.* ser. 8, IV. (1891-92), pp. 128-129, pl. 1. 1892.)  
— Note sur le *Wickstroemia Balansae* Drake et le *Poortmannia speciosa* Drake. (*Jour. Bot. Paris*, XIII. 135-139, il. 1899.)
- VESTIA** (CANTUA spec.)
- [Ker, J. B.] *Vestia lycioides*. (*Bot. Reg.* IV. 299, pl. 1818.)  
Don, David. (*Edinb. Philos. Jour.* VII. 290. 1822.)  
Sims, John. *Vestia lycioides*. (*Bot. Mag.* L. pl. 2412. 1823.)  
Hoffmannsegg, J. C. von. [*Cantua foetida*.] (*In his Verzeichniss der Pflanzenkulturen . . .* p. 46. 1824.)  
P[lanchon], J. E. *Vestia lycioides* Willd. (*Flore Serr.* X. 169-170, pl. 1035. 1854-55.)
- WITHANIA** (PUNEERIA; PHYSALIS spec.)
- Miers, John. On the genus *Withania*. (*Hooker's Jour. Bot. & Kew Gard. Misc.* I. 225-226. 1849.)
- W. coagulans**: Stocks, J. E. *Puneeria coagulans* Stocks. (*Hooker's Ic. Plant.* IX. pl. 801. 1852.)
- W. frutescens**: Cavanilles, A. J. [*Physalis suberosa*.] (*In his Icones et descriptiones . . .* II. 1-2, pl. 102; III. [53]. 1793-94.)
- W. melanocystis**: Robinson, B. L. (*Amer. Acad. Proc.* XXVI. 171-172. 1891.)
- W. Riebeckii**: Schweinfurth, G[eorg]. — In BALFOUR, I. B. (*Roy. Soc. Edinb. Proc.* XII. (1882-84), pp. 83-84. 1884.)
- W. somnifera**: Bruce, James. (*In his Travels . . .* V. 54-56, 1 pl. 1790.)  
— Cavanilles, A. J. [*Physalis somnifera*.] (*In his Icones et descriptiones . . .* II. 2, pl. 103. 1793.)  
— Jacquin, J. F. Baron von. [*Physalis somnifera*, *P. flexuosa*.] (*In his Eclogae plantarum . . .* I. 36-39, pl. 22-23. 1811-16.)

## 206. SCROPHULARIACEAE

## Taxonomy

- Choisy, J. D. Mémoire sur la famille des Sélaginées. (*Soc. Phys. Hist. Nat. Genève Mém.* II. pt. 2, pp. 71-114, 5 pl. 1824.)
- Chamisso, Adalbert von. (*Linnaea*, VIII. 17-35. 1833.) [South American species.]
- Schlechtendal, D. F. L. von. (*Linnaea*, VIII. 245-247. 1833.) [Central American species.]
- Bentham, George. *Scrophularineae indicae*; a synopsis of the East Indian *Scrophularineae* contained in the collections presented by the East India company to the Linnaean society of London . . . with some general observations on the affinities and subdivisions of the order. 57 pp. O. London, 1835.
- Don, David. On the characters of certain groups of the class *Personatae*. (*Edinb. New Philos. Jour.* XIX. 108-114. 1835.)
- Bentham, G[eorge]. Observations on some new or little known genera and species of *Scrophulariaceae*. (*Hooker Comp. Bot. Mag.* II. 53-60. 1836.)  
— [Revision of the genera of *Scrophulariaceae*.] (*Bot. Reg.* XXI. 7 pp. (after pl. 1770). 1836.)  
— *Scrophulariaceae*. (*In* CANDOLLE, A. P. de & Alphonse de. *Prodromus . . .* X. 186-586. 1846.)
- Bentham, George & Ørsted, A. S. *Scrophularineae centro-americanae*. (*Naturh. For. Kjöbenhavn Vidensk. Meddel.* V. 20-31. 1853.)
- Schmidt, J. A. *Scrophularinae*. [1862.] (*In* MARTIUS, K. F. P. von & others. *Flora brasiliensis*, VIII. pt. 1, col. 229-340, pl. 39-57. 1857-96.)
- Rolfe, R. A. On the Selaginiae described by Linnaeus, Bergius, Linnaeus fil., and Thunberg. (*Linn. Soc. Jour. Bot.* XX. 338-358. 1884.)
- Wettstein [von Westeraheim, Heinrich], Ritter. *Scrophulariaceae*. (*In* ENGLER, A[dolf] & PRANTL, K[arl]. *Die natürlichen Pflanzenfamilien*, IV. pt. 3<sup>b</sup>, pp. 39-107, il. 17-45; Nachträge, pp. 293-299; Nachträge II., pp. 70-71. 1896-1900.)

## Morphology and Physiology

**Heckel, Édouard.** 1874. — See vol. I. 197: PHYSIOLOGY. IRRITABILITY.

**Bachmann, E. T.** Darstellung der Entwicklungsgeschichte und des Baues der Samenschalen der Scrophulariaceen. 179 pp. pl. 1-4. Halle, 1881. (*Leop.-Carol. Akad. Naturf. Verh.* XLIII. 1882.) — Reprinted under the title: Die Entwicklungsgeschichte und der Bau der Samenschalen der Scrophulariaceen. (Diss.) 179+[1] pp. 4 pl. sq. F. Halle, 1880.

**Vesque, Julien.** (*Ann. Sci. Nat. Bot.* ser. 7, I. 303-310. 1885.) [Anatomical.]

**Muth, Franz.** Zur Entwicklungsgeschichte der Scrophulariaceen-Blüte. (*Beitr. Wiss. Bot.* III. 248-289, pl. 30-35. 1899.)

**Polak, J. M.** Untersuchungen über die Staminodien der Scrophulariaceen. — *Arbeiten Bot. Inst. K. k. Deutsch. Univ. Prag*, XXXVIII. (*Oesterr. Bot. Zeitschr.* L. 33-41, 87-90, 123-132, 164-167, pl. 2-3. 1900.)

## ALONSOA (HEMIMERIS spec.)

**Smith, [Sir] J. E.** [*Hemimeris linearis*.] (*In his A sketch of a tour on the continent* . . . III. 198-199. 1793.)

**Loiseleur-Deslongchamps, J. L. A.** [*Hemimeris linearis*.] (*In his Herbar général*, IV. 283, pl. 1820.)

**Drapiez, [Auguste].** [*Hemimeris linearis*.] (*In his Herbar de l'amateur* . . . VIII. 575, pl. 1835.)

## ANTIRRHINUM (GAMBELIA, SACULARIA)

**Nuttall, Thomas.** [*Gambelia speciosa*.] [1848.] (*Acad. Nat. Sci. Philadelphia Jour.* ser. 2, I. 149-150. 1847-50.)

**Kellogg, Albert.** [*Saccularia Veatchii*.] (*California Acad. Sci. Proc.* II. (1858-62), pp. 17-18. 1863.) [= *A. junceum*.]

## APOTOSIMUM (OHLENDORFFIA)

**Lehm[ann, J. G. C.].** [*Ohlendoffia procumbens*.] (*Hort. Bot. Hamburg. Delect. Sem.* 1835, p. 7.)

**Engler, Adolf.** (*Bot. Jahrb.* X. 249-251. 1889.) [Species of South Africa.]

## ARAGOA

**Oliver, [Daniel].** *Aragoa lycopodioides* Benth. (*Hooker's Ic. Plant.* XIV. 18, pl. 1325. 1860-82.)

## BERENDTIELLA (BERENDTIA A. Gray)

**Watson, [Seren].** [*Berendtia spinulosa*.] (*Amer. Acad. Proc.* XXV. 159. 1890.)

**Robinson, B. L. & Greenman, J. M.** [*Berendtia laevigata*.] (*Amer. Acad. Proc.* XXXII. 39. 1897.)

## BOWKERIA

**MacOwan, Peter.** [*Bowkeria simplicifolia*.] (*Linn. Soc. Jour. Bot.* XXV. 390-391. 1890.)

**Diels, [Ludwig].** Beiträge zur Kenntnis der Scrophulariaceen Afrikas. — *In* ENGLER, A[dolf]. Beiträge zur Flora von Afrika. (*Bot. Jahrb.* XXVI. 120-123. 1899.)

*Bowkeria calceolarioides* (pp. 120-121).

## BRANDISIA

**Hooker, [Sir], J. D. & Thomson, [Thomas].** Description of a new genus of Scrophulariaceae from Martaban. (*Linn. Soc. Jour. Bot.* VIII. 11-12, 1 pl. 1865.) — Reprinted: 2 pp. 1 pl. O. n. t-p. [London, 1865.]

**B. racemosa: Hemslay, W. B.** (*Kew Bull. Misc. Inform.* 1895, p. 114.)

— **Oliver, [Daniel].** *Brandisia racemosa* Hemsl. (*Hooker's Ic. Plant.* XXIV. pl. 2383. 1895.)

## BROOKEA

**Bentham, [George].** *Brookea dasyantha* Benth. (*Hooker's Ic. Plant.* XII. 84, pl. 1197. 1876.)

**Stapf, [Otto].** [*Brookea albicans*.] (*Linn. Soc. Trans. Bot.* IV. 211. 1894-96.)

## BUCHNERA (BUECHNERA)

**Trattinick, Leopold.** [*Büchnera*.] (*In his Auswahl vorzüglich schöner* . . . Gartenpflanzen . . . II. 59-62, 3 pl. 1821.)

## CALCEOLARIA (FAGELIA Schwenk.)

## Taxonomy

**Cavanilles, A. J.** (*In his Icones et descriptiones* . . . V. 25-32, pl. 441-452. 1799.)

**Walpers, [W.] G.** — *In* MEYEN, F. J. F. (*Leop.-Carol. Akad. Naturf. Verh.* XIX. suppl. 1, pp. 395-397. 1843.)

**Kunze, Gustav.** (*Linnaea*, XX. 35. 1847.)

**Philippi, R. A.** (*Linnaea*, XXIX. 29-36; XXXIII. 215-220. 1858-65.)

**Busby, H. H.** [*Fagelia Bangii*.] (*Torr. Bot. Club Mem.* IV. 236. 1893-96.)

## Morphology

**Guillemin, [A. J.].** Considérations sur l'irrégularité de la corolle des Calceolaria, suivies d'une observation de la pélorie du *C. rugosa*. (*Arch. Bot.* II. 1-6. 1833. — See also p. 136.)

**Morren, Ch[arles].** Sur la pélorisation lagéniforme des Calceolaires et sur une synanthie bicalcéifère et tristaminale des mêmes plantes. (*Acad. Sci. Belg. Bull.* XV. pt. 2, pp. 7-13, 2 pl. 1848. — Also in his *Fuchsia* . . . pp. 87-95, 2 pl. 1849.) — Abnorme Calceolarien. [Extract.] (*Allg. Gartenzeit.* XIX. 282-284, 2 il. 1851.)

— D'une pélorisation sigmoïde des Calceolaires, nouveau genre de monstruosité, d'une synanthie bicalcéifère et endostaminale, et enfin d'une synanthie unicalcéifère et exostaminale de ces mêmes plantes. (*Acad. Sci. Belg. Bull.* XVIII. pt. 1, pp. 581-591, 1 pl. 1851.)

— Recherches sur la synandrie et l'apilarie des fleurs synanthisées, observées dans les Calceolaires. (*Acad. Sci. Belg. Bull.* XIX. pt. 1, pp. 635-646, 1 pl. 1852.)

**[Conwents, H. W.].** Pelorie von einer Hybriden der Calceolaria crenatiflora Cav., Calceolaria hybrida fruticosa seu subfruticosa hortorum. (*Naturf. Ges. Danzig Schrift.* new ser. V. pt. 3, pp. 43-44. 1832.)

**Correns, C. [E.].** Zur Biologie und Anatomie der Calceolarienblüte. (*Jahrb. Wiss. Bot.* XXII. 241-252, pl. 8. 1891.)

## Enumeration of Species

**C. andina: Hooker, [Sir] J. D.** *Calceolaria andina*. (*Bot. Mag.* CXIX. pl. 7326. 1893.)

**C. ascendens: Sims, John.** *Calceolaria rugosa*. (*Bot. Mag.* LII. pl. 2523. 1825.)

— **Lindley, John.** *Calceolaria rugosa*. (*Bot. Reg.* XIX. 1588, pl. 1833.)

**C. bicolor: Loddiges, Conrad & Sons.** *Calceolaria bicolor*. (*Loddiges' Bot. Cab.* XVIII. pl. 1783. 1831.)

— **Paxton, Joseph.** *Calceolaria bicolor*. (*Paxton's Mag. Bot.* I. 246-248, pl. 1834.)

**C. dentata: Philippi, R. A.** [*Calceolaria Nahuelbutae, C. paposana*.] (*Univ. Chile Anal.* XLIII. 531-534. 1873.)

**C. hyssopifolia: Hooker, [Sir] J. D.** *Calceolaria hyssopifolia*. (*Bot. Mag.* XCI. pl. 5548. 1865.)

— **[Lemaire, Charles.]** (*Ill. Hort.* XII. 100. 1865.)

**C. integrifolia: Loddiges, Conrad & Sons.** *Calceolaria rugosa*. (*Loddiges' Bot. Cab.* X. pl. 942. 1824.)

— **Dietrich, Albert.** Beschreibung der Calceolaria robusta, einer neuen Zierpflanze aus Valparaiso. (*Allg. Gartenzeit.* I. 73. 1833. — See also pp. 85-86.)

— **Paxton, Joseph.** *Calceolaria integrifolia viscosissima*. (*Paxton's Mag. Bot.* I. 269, pl. 1834.)

— **Loiseleur-Deslongchamps, J. L. A.** (*In his Nouvel herbar de l'amateur* . . . 2 pp., pl. 8. 1838.)

**C. petiolaris: Loddiges, Conrad & Sons.** *Calceolaria connata*. (*Loddiges' Bot. Cab.* XIX. pl. 1807. 1832.)

**C. pinnata: Linné, Carl von.** *Calceolaria pinnata*, en rar vaxt. (*Svensk. Vetensk. Akad. Handl.* XXXI. 286-292. 1770.)

**C. racemosa: Lindley, John.** *Calceolaria Herbertiana*. (*Bot. Reg.* XVI. 1313, pl. 1830.)

**C. salicifolia: Colla, [Luigi].** (*Accad. Sci. Torino Mem.* XXXVIII. 139. 1835.)

**C. scabiosifolia: Kunze, Gustav.** [*Calceolaria scabiosae-folia*.] (*Linnaea*, XXIV. 228. 1851.)

**C. thyrsoiflora: Hooker, [Sir] W. J.** *Calceolaria thyrsoiflora*. (*Bot. Mag.* LVI. pl. 2915. 1829.)

— **Loddiges, Conrad & Sons.** *Calceolaria thyrsoiflora*. (*Loddiges' Bot. Cab.* XVII. pl. 1649. 1830.)

## CAMPYLANTHUS

**Webb, P. B.** De *Campylanthi fabrica*, ejusque in serie naturali situ annotatiuncula. (*Ann. Sci. Nat. Bot.* ser. 3, III. 33-37. 1845.)

**Hooker, [Sir] W. J.** *Campylanthus Benthami* Webb. (*Hooker's Ic. Plant.* VIII. pl. 776. 1848.)

**Webb, P. B.** [*Campylanthus Benthami*.] (*In* HOOKER, [Sir] W. J. *Niger flora*, pp. 163-165, pl. 16. 1849.)



## CAPRARIA

**L'Héritier** [de Brutelle], C. L. [Capraria undulata.] (*In his Sertum anglicum* . . . 21 (13), pl. 25. 1788.)  
**Sims**, John. Capraria undulata. (*Bot. Mag.* XXXVIII., pl. 1556. 1813.)

## CASTILLEJA

**Martens**, Martin & **Galeotti**, H. G. (*Acad. Sci. Belg. Bull.* XII. pt. 2, pp. 27-31. 1845.) [Species of Central America.]  
**Greene**, E. L. [Castilleia hololeuca.] (*Pittonia*, I. 38. 1887-89.)

## CELSIA

**Schrank**, F[rans] von P[aula] von. [Celsia lanata.] (*In his Plantae rariores* . . . Horti monacensis . . . II. 76, pl. 76. 1819.)

## CHAENOSTOMA (LYPERIA; BUCHNERA spec., MANULEA spec.)

**Galpin**. [Lyperia grandiflora.] (*Kew Bull. Misc. Inform.* 1895, pp. 151-152.)

**C. foetidum**: **Jacquin**, N. J. **Baron** von. [Buchnera foetida.] (*In his Plantarum rariorum Horti* . . . schoenbrunnensis . . . icones, IV. 23-24, pl. 448. 1804.)

**C. hispidum**: **Ventenat**, E. P. [Manulea oppositiflora.] (*In his Jardin de la Malmaison*, I. 15, pl. 15. 1803.)

**C. revolutum**: **Sprengel**, K[urt]. [Manulea revoluta.] (*In his Plantarum minus cognitarum pugillus* I., pp. 44-45. 1813.)

**C. violaceum**: **Schlechter**, R[udolf]. (*Bot. Jahrb.* XXVII. 180. 1900.)

## DERMATOTRYPS

**Bolus**, H[arry]. Dermatobotrys Saundersii Bolus. (*Hooker's Ic. Plant.* XX. pl. 1940. 1891.)

**Hooker**, [Sir] J. D. Dermatobotrys Saundersii. (*Bot. Mag.* CXX. pl. 7369. 1894.)

## DERMATOCALYX

**Grsted**, A. S. [Dermatocalyx parviflorus.] (*Naturh. For. Kjøbenhavn Vidensk. Meddel.* 1856, pp. 29-30. 1857.)

**Smith**, J. D. [Dermatocalyx parviflorus.] (*Bot. Gaz.* XXVII. 437. 1899.)

## DIGITALIS

**Lindley**, John. Digitalium monographia; sistens historiam botanicam generis, tabulis omnium specierum hactenus cognitarum illustratam ut plurimum confectis ad icones Ferdinandi Bauer penes Gulielmum Cattley. [4]+27+[2] pp. 28 pl. F. Londini, 1821.

**D. canariensis**: **Trattinick**, Leopold. (*In his Ausgemahlte Tafeln* . . . III. 58, 1 pl. 1812-14.)

— **Ker**, J. B. [Digitalis canariensis.] (*Bot. Reg.* I. 48, pl. 1815.)

— **Loiseleur-Deslongchamps**, J. L. A. (*In his Herbar général* . . . I. 8, pl. 1816.)

— **Lodiges**, Conrad & Sons. Digitalis canariensis. (*Lodiges' Bot. Cab.* XIV. pl. 1329. 1828.)

— **Drapiez**, [Auguste]. (*In his Herbar de l'amateur* . . . V. 307, pl. 1831.)

**D. sceptrum**: **L'Héritier** [de Brutelle], C. L. (*In his Sertum anglicum* . . . 21 (13), pl. 24. 1788.)

— **Smith**, J. E. (*In his Exotic botany* . . . II. 27, pl. 73. 1805.)

— **Reichenbach**, H. G. L. (*In his Iconographia botanica exotica* . . . pt. 3, p. 6, pl. 212. 1827-30.)

## DISCHISMA

**Schlechter**, R[udolf]. [Dischisma squarrosum.] (*Bot. Jahrb.* XXVII. 188. 1900.)

## ESTERHAZYA (ESTERHAZIA)

**Mikan**, J. C. [Esterhazia splendida.] (*In his Delectus florae et faunae brasiliensis*, 2 pp., 1 pl. 1820-[25].)

[**Lemaire**, Charles.] Esterhazia splendida. (*Jard. Fleur.* I. 2 pp., pl. 71. 1851.)

**Rodrigues**, J. B. Esterhazia superba; especie nova da familia das Scrophulariaceas descripta e desenhada. 6 pp. 1 pl. O. Rio de Janeiro, 1885.

## FREYLINIA (BUDDLEIA spec., CAPRARIA spec.)

**Loiseleur-Deslongchamps**, J. L. A. [Buddleia glaberrima.] (*In his Herbar général* . . . IV. 266, pl. 1820.)

**Link**, H. F. & **Otto**, F[riedrich]. [Capraria lanceolata.] (*In their Icones plantarum selectarum Horti* . . . berlinensis . . . pp. 11-12, pl. 4. [1820]-28.)

**Colla**, [Luigi]. [Freylinia cestroides.] (*In his Hortus ripulensis* . . . p. 56. 1824.)

— Freyliniae genus. 7 pp. 1 pl. sq. Q. [Turin, 1830.]

**Drapiez**, [Auguste]. [Buddleia glaberrima.] (*In his Herbar de l'amateur* . . . VII. 473, pl. 1834.)

## GERARDIA

**Chamisso**, Adalbert von & **Schlechtendal**, D. F. L. von. (*Linnaea*, III. 12-18. 1828.)

## GHIESBREGHTIA

**Gray**, A[sa]. [Ghiesbreghtia grandiflora.] (*Amer. Acad. Proc.* VIII. 629-630. 1873.)

## GHIKAEA

**Schweinfurth**, G[eorg] & **Volkens**, G[eorg]. [Ghikaea spectabilis.] (*In GHIKA*, N. D. Cinq mois au pays des Somalis, pp. 214-215. 1896.)

## GRADERIA

**Balfour**, I. B. [Graderia fruticosa.] (*Roy. Soc. Edinb. Proc.* XII. (1882-84), p. 84. 1884.)

**Rendle**, A. B. [Graderia speciosa.] (*Jour. Bot.* XXXIV. 128-129. 1896.)

## HALLERIA

**Sims**, John. Halleria lucida. (*Bot. Mag.* XLII. pl. 1744. 1815.)

**Baker**, J. G. [Halleria ligustrifolia.] (*Linn. Soc. Jour. Bot.* XVIII. 273-274. 1881.)

— [Halleria tetragona.] (*Linn. Soc. Jour. Bot.* XX. 214. 1884.)

## HEMICHAENA

**Hooker**, [Sir] J. D. Hemichaena fruticosa. (*Bot. Mag.* CI. pl. 6164. 1875.)

## IXIANTHES

**Hooker**, [Sir] J. D. Ixianthes retsioides. (*Bot. Mag.* CXXI. pl. 7409. 1895.)

## JOVELLANA (CALCEOLARIA spec.)

**P[lanchon]**, J. E. Calceolaria violacea, Calceolaire à fleurs violacées. (*Flore Serr.* VIII. 85, pl. 780. 1852-53.)

**Hooker**, [Sir] W. J. Calceolaria violacea. (*Bot. Mag.* LXXXII. pl. 4929. 1856.)

## LAMOUREUXIA

**Martens**, Martin & **Galeotti**, H. G. [Lamourouxia microphylla, L. laciniata.] (*Acad. Sci. Belg. Bull.* XII. pt. 2, pp. 31-34. 1845.)

**Benthams**, George. [Lamourouxia scabra.] (*In SEEMANN*, Berthold. Botany of the voyage of H. M. S. Herald . . . p. 177, pl. 33. 1852-57.)

**Gray**, A[sa]. [Lamourouxia hyssopifolia.] (*Amer. Acad. Proc.* XXI. 404. 1886.)

## LEUCOPHYLLUM

**Kunze**, Gustav. [Leucophyllum ambiguum.] (*Linnaea*, XVII. 572-573. 1843.)

**S[argent]**, C. S. Leucophyllum texanum. (*Gard. & For.* III. 488-489, il. 63. 1890.)

## LEUCOSALPA

**Elliot**, G. F. **Scott**. [Leucosalpa madagascariensis.] (*Linn. Soc. Jour. Bot.* XXIX. 35-36, pl. 8. 1893.)

## MANULEA

**Link**, H. F. & **Otto**, F[riedrich]. [Manulea angustifolia.] (*In their Icones plantarum selectarum Horti* . . . berlinensis . . . pp. 47-48, pl. 20. [1820]-28.)

— [Manulea tomentosa.] (*In their Icones plantarum selectarum Horti* . . . berlinensis . . . pp. 45-46, pl. 19. [1820]-28.)

**Wendland**, H. L. [Manulea scabra.] (*In BARTLING*, F. G. & **Wendland**, H. L. Beiträge zur Botanik, pt. 2, pp. 6-7. 1825.)

## MAURANDIA (LOPHOSPERMUM, REICHARDIA Roth)

**Don**, David. Description of a new genus belonging to the natural family of plants called Scrophularinae. [Lophospermum.] (*Linn. Soc. Trans.* XV. 349-354. 1827.)

**Zuccarini, J. G.** [Lophospermum.] (*Akad. Wiss. München Abh. Math. Phys. Cl. I.* (1829-30), pp. 303-308, pl. 13. 1832. — *Flora*, XV. pt. 2, Beibl. pp. 60-62. 1832.)

**M. scandens:** Sweet, R[obert]. [Lophospermum scandens.] (*In his British flower garden* . . . ser. 2, I. 2 pp., pl. 68. 1831.)

— Don, D[avid]. [Lophospermum scandens.] (*In Sweet, Robert. British flower garden* . . . ser. 2, IV. 2 pp., pl. 401. 1838.)

**M. semperflorens:** Ortega, C. G. (*In his Novarum aut rariorum plantarum Horti* . . . matritensis . . . decades, pp. 21-22. [1797]-1800.)

— Roth, A. W. [Reichardia scandens.] (*In his Catalecta botanica* . . . II. 64-67. 1800.)

— Roth, A. W. (*In his Catalecta botanica* . . . III. 50. 1806.)

— Drapiez, [Auguste]. (*In his Herbar de l'amateur* . . . VIII. 588, pl. 1835.)

#### MICRODON (SELAGO spec.)

**Ventenat, E. P.** [Selago lucida.] (*In his Jardin de la Malmaison*, I. 26, pl. 26. 1803.)

#### MIMULUS (DIPLACUS)

**Nuttall, Thomas.** On two new genera of Californian plants. (*Ann. Mag. Nat. Hist.* I. 136-139. 1838.) [Diplacus.]

**Henderson, Joseph.** On the structure of the stigma in Mimulus and Diplacus. (*Ann. Mag. Nat. Hist.* VI. 51-52. 1841.)

**Greene, E. L.** [Diplacus.] (*California Acad. Sci. Bull.* I. (1884-86), pp. 94-96. 1886.)

— [Diplacus parviflorus.] (*Pittonia*, I. 36. 1887-89.)

**Curran, M. K.** (*California Acad. Sci. Proc.* ser. 2, I. (1888), pp. 258-267. 1889.) [North American species.]

**M. glutinosus:** Wendland, J. C. (*In his Botanische Beobachtungen* . . . p. 51. 1798.)

— Loiseleur-Deslongchamps, J. L. A. (*In his Herbar général* . . . I. 24, pl. 1816.)

— Drapiez, [Auguste]. (*In his Herbar de l'amateur* . . . V. 337, pl. 1831.)

— [Lemaire, Charles.] Diplacus glutinosus (var. grandiflorus). (*Jard. Fleur.* III. 2 pp., pl. 308. 1853.)

— [Lindley, John & Paxton, Joseph.] The Large-flowered glutinous Diplacus (Diplacus glutinosus var. grandiflorus). (*Paxton's Flow. Gard.* III. 95-96, pl. 92. 1853.)

— [Planchon, J. E.] Diplacus glutinosus var. grandiflorus, Diplacus glutineux var. a grandes fleurs. (*Flore Serr.* IX. 71-72, pl. 883. 1853-54.)

— Torrey, John. [Diplacus glutinosus var. pubescens.] (*Rep. Explor. Surv. Mississippi Pacif. Oc.* VII. pt. 3, p. 15. 1857.)

— Kellogg, Albert. [Diplacus stellatus.] (*California Acad. Sci. Proc.* II. (1858-62), p. 18. 1863.)

— Brandegee, Katharine. [Diplacus glutinosus.] (*Zoe*, II. 80-83. 1891.)

**M. puniceus:** Hooker, [Sir] W. J. Diplacus puniceus. (*Bot. Mag.* LXV. pl. 3655. 1839.)

— Paxton, Joseph. Diplacus puniceus. (*Paxton's Mag. Bot.* VI. 221-222, pl. 1839.)

— [Bentham, George]. Mimulus puniceus. (*Maunder's Bot.* IV. 2 pp., pl. 169. [1840].)

— Knowles, G. B. & Westcott, Frederic. Diplacus puniceus. (*Floral Cab.* III. 67-68, pl. 107. 1840.)

— Regel, Eduard von. [Diplacus puniceus var.] (*In his Index seminum* . . . Hortus . . . petropolitanus . . . 1866, p. 94.)

#### MONTTEA (OXYCLADUS)

**Miers, John.** On two genera of plants from Chile. [1853.] (*Linn. Soc. Trans.* XXI. 141-148, pl. 17-18. 1855.)

*Oxyciadus aphyllus* (p. 146, pl. 18).

**Bureau, Édouard.** Études sur les genres Reyesia et Monttea Cl. Gay, et observations sur la tribu des Platycarpées de Miers. (*Soc. Bot. France Bull.* X. 35-47. 1863.) — Reprinted: 13 pp. O. n. t-p. [Paris, 1863.]

*Monttea chilensis* (pp. 46-47).

**Miers, John.** On the position of Monttea, Reyesia, Platycarpum, and Henriquesia in the natural system. (*Jour. Bot.* II. 22-25. 1864.)

**Grisebach, A. H. R.** [Monttea Schickendantzii.] (*Ges. Wiss. Goettingen Abh.* XXIV. Phys. Cl. pp. 240-241. 1879.)

#### NEMESIA

**Ventenat, E. P.** [Nemesia foetens.] (*In his Jardin de la Malmaison*, I. 41, pl. 41. 1803.)

#### PAULOWNIA

**Chatin, Joannes.** 1874. — See vol. I. 112: EMBRYOLOGY.

**Jorissenne, Gustave.** 1880. — See vol. I. 226: PHENOLOGY. BELGIUM.

**Dies, Rudolf.** (*Flora*, LXX. 541. 1887.) [Morphological.]

**P. Fargesii:** Franchet, A[drien]. (*Mus. Hist. Nat. Paris Bull.* II. 280. 1896.)

**P. Fortunei:** Hemsley, W. B. Paulownia Fortunei Hemsley n. sp. (*Gard. Chron.* ser. 3, VII. 448. 1890.)

— Hemsley, W. B. (*Gard. & For.* IV. 135. 1891.)

**P. tomentosa:** Taxonomy

— [Paulownia imperialis.] (*In DICTIONNAIRE universel d'histoire naturelle*, atlas, ed. 2, III. pl. 322. [1839-49].)

— L[emaire], Ch[arles]. Paulownie de l'Impératrice. [Paulownia imperialis.] (*Hort. Univ.* IV. 102-107, pl. 1843.)

— Lemaire, Charles. [Paulownia imperialis.] (*In LOISELEUR-DESLONGCHAMPS, J. L. A. Herbar général de l'amateur* . . . ser. 2, III. 4 pp., pl. 61. 1843.)

— Paxton, Joseph. Paulownia imperialis. (*Paxton's Mag. Bot.* X. 7-8, 1 fl., pl. 1843.)

— Morrejn, [Charles]. Paulownia imperialis Zucc. et Sieb. (Paulownia impérial). (*Soc. Agric. Bot. Gand Ann.* II. 489-490, pl. 104. [1846].)

— Hooker, [Sir] W. J. Paulownia imperialis. (*Bot. Mag.* LXXVIII. pl. 4666. 1852.)

— De keizerlijke Paulownia, in bloei bij den heer P. H. Martin op Vredenhof te 's Gravenweg bij Rotterdam. [Paulownia imperialis var. japonica, var. sinensis.] (*Tuinbouw-Flora Nederl.* II. 72-75. 1855.)

— Britton, N. L. (*New York Acad. Sci. Trans.* IX. 12. 1889-90.)

— Harshberger, J. W. The Japanese Paulownia. [Paulownia imperialis.] (*For. Leaves*, VII. 148-150. 1900.)

— Morphology and physiology

— Trécul, Auguste. [Paulownia imperialis.] (*Ann. Sci. Nat. Bot.* ser. 3, VIII. 271-274, pl. 8. 1847.) [Anatomical.]

— Fenzl, [Eduard]. Ueber die Blüthezeit der Paulownia imperialis. (*Akad. Wiss. Wien Sitzber.* VI. 551-554. 1851.) — Reprinted: 6 pp. O. [Wien, 1851.]

— Pépin. Note sur une floraison particulière de branches de Paulownia. (*Soc. Hort. France Jour.* IV. 533-534. 1858.)

— Paulownia imperialis in der Herbstblüthe. (*Wochenschr. Gärtner. Pflanzenk.* II. 320. 1859.)

— Tintz, Carl, Baron. Blüten von Paulownia imperialis. (*Zool.-Bot. Ges. Wien Verh.* XIII. Sitzber. pp. 45-46. 1863.)

— Harshberger, J. W. Some peculiar morphological structures in Paulownia imperialis. (*Bot. Gaz.* XXVII. 118-119. 1899.)

#### PENTSTEMON (LEPIDOSTEMON Lemaire, PENSTEMON, PENTASTEMON)

**Trautvetter, E. R. von.** De Pentastemone genere commentatio. Extrait. (*Acad. Sci. St. Pétersb. Bull. Sci.* V. 342-346. 1839. — *Acad. Sci. St. Pétersb. Mém. Sav. Étr.* IV. 227-253. 1845.) — Reprinted: 26 pp. ind. Q. Petropoli, 1839.†

**Morren, Ch[arles].** Monographie des Penstemon, superbes plantes vivaces de pleine terre. (*Belg. Hort.* I. 221-242. 1851.)

**Gray, Asa.** Synopsis of the genus Pentstemon. [1862.] (*Amer. Acad. Proc.* VI. 56-76. 1866.)

[Greene, E. L.] Remarks on certain Pentstemons. (*Pittonia*, II. 237-243. 1889-92.)

**Piper, C. V.** (*Torr. Bot. Club Bull.* XXVII. 396-398. 1900.) [North American species.]

**P. ambiguus:** Torrey, J[ohn]. (*Lyc. Nat. Hist. New York Ann.* II. 228-229. 1838.)

— Torrey, John. [Pentstemon Thurberi.] (*Rep. Explor. Surv. Mississippi Pacif. Oc.* VII. pt. 3, p. 15. 1857.)

**P. antirrhinoides:** Lem[aire], Ch[arles]. Lepidostemon penstemonoides (Pentstemon Lobbi). (*Ill. Hort.* IX. 2 pp., pl. 315. 1862.)

— Hooker, [Sir] J. D. Pentstemon antirrhinoides. (*Bot. Mag.* CI. pl. 6157. 1875.)

**P. cordifolius:** Hooker, [Sir] W. J. Pentstemon cordifolius. (*Bot. Mag.* LXXXVI. pl. 4497. 1850.)

**Pentstemon fasciculatus:** Gray, A[sa]. (*Amer. Acad. Proc.* XXI. 403. 1886.)

**P. Menziesii:** L[amair], Ch[arles]. *Pentstemon crassifolius*. (*Flore Serr.* I. 145-150, il., pl. 1845.)

— Gray, Asa. [*Pentstemon Newberryi*]. (*Rep. Explor. Surv. Mississippi Pacif. Oc.* VI. pt. 3, p. 82, pl. 14. 1857.)

— Hooker, [Sir] J. D. *Pentstemon Menziesii* var. *Scouleri*. (*Bot. Mag.* CXI. pl. 6834. 1885.)

**P. microphyllus:** Gray, Asa. (*Rep. Explor. Surv. Mississippi Pacif. Oc.* IV. 119. 1856.)

**P. pinifolius:** Greene, E. L. New plants of New Mexico and Arizona. (*Bot. Gaz.* VI. 217-219. 1881.)

**P. sudans:** Jones, M. E. (*In his Contributions to western botany*, no. 8, p. 37. 1898.)

#### PHYGELIUS

**Fielding, H. B.** [*Phygelius capensis*]. (*In his Sertum plantarum*, pl. 66-67. 1844.)

**P[lanchon], J. E.** *Phygelius capensis* E. Mey. (*Flore Serr.* XI. 73-74, pl. 1111/1112. 1856.)

#### PHYSOCALYX

**Pohl, J. E.** [*Physocalyx aurantiacus*]. (*Flora*, X. pt. 1, p. 147. 1827.)

**Göel, P. C. van.** [*Physocalyx aurantiacus*]. (*In his Sertum botanicum* . . . 2 pp., 1 pl. 1828-32.)

**Reichenbach, H. G. L.** [*Physocalyx aurantiacus*]. (*In his Flora exotica* . . . V. p. 4, pl. 1836.)

#### PORODITIA (STEMOTRIA, TRIANTHERA; JOVELLANA spec.)

**Cavanilles, A. J.** [*Jovellana triandra*]. (*In his Icones et descriptiones* . . . V. 32-33, pl. 453. 1799.)

#### RADAMAEA

**Baker, J. G.** *Radamaea montana* Benth. (*Hooker's Ic. Plant.* XV. 5, pl. 1406. 1883-85.)

#### RHAPHISPERMUM

**Baker, J. G.** *Rhaphispermum gerardioides* Benth. (*Hooker's Ic. Plant.* XV. 2, pl. 1402. 1883-85.)

#### RHODOCHITON (LOPHOSPERMUM spec.)

**Otto, [Friedrich] & Dietrich, [Albert].** Kultur und Beschreibung des Rhodochiton volubile Zuccarini, einer neuen Zierpflanze aus Mexico. (*Didynamia Angiospermae*. Fam. Personatae, Gruppe Scrofularinae.) (*Ver. Beförd. Gartenb. Preuss. Verh.* X. 152-156, pl. 1. 1834.)

**Don, D[avid].** [*Lophospermum Rhodochiton*]. (*In* SWEET, Robert. British flower garden . . . ser. 2, III. 2 pp., pl. 250. 1835.)

**Drapiez, [Auguste].** [*Rhodochiton volubile*]. (*In his Herbar de l'amateur* . . . VIII. 576, pl. 1835.)

**Loiseleur-Deslongchamps, J. L. A.** (*In his Herbar général de l'amateur* . . . ser. 2, I. 1 p., pl. 49. 1839.)

#### RUSSELLIA

**Chamisso, Adalbert von & Schlechtendal, D. F. L. von.** (*Linnaea*, VI. 376-378. 1831.)

**Zuccarini, J. G.** [*Russelia juncea*, R. polyëdra.]. (*Akad. Wiss. München Abh. Math. Phys. Cl.* II. (1831-36), pp. 327-330. 1837.)

**Hildebrand, F[riedrich].** (*Flora*, LVIII. 313. 1875.) [*Physiological*.]

**Robinson, B. L.** Synopses of the genera Jaegeria and Russelia. — Contributions from the Gray herbarium of Harvard University, new ser. XVIII. (*Amer. Acad. Proc.* XXXV. 315-321. 1900.)

**R. juncea:** Zuccarini, J. G. (*Flora*, XII. pt. 2, Beibl. p. 99. 1832.)

— Lindley, John. *Russelia juncea*. (*Bot. Reg.* XXI. 1773, pl. 1836.)

— Paxton, Joseph. *Russelia juncea*. (*Paxton's Mag. Bot.* IV. 79-80, il., pl. 1838.)

— [Maudslayi, Benjamin.] *Russelia juncea*. (*Maudslayi's Bot.* V. 2 pp., pl. 220. [1842].)

— Burnett, M. A. (*In her Plantae utiliores*, III. no. 90, pl. 1842-50.)

— Vesque, J[ulien]. (*Ann. Sci. Nat. Bot.* ser. 6, II. 197, pl. 9. 1875.) [*Anatomical*.]

— Raciborski, [Maryjan]. (*Flora*, LXXXVII. 34, il. 6-7. 1900.) [*Morphological*.]

**Russelia rotundifolia:** Cavanilles, A. J. (*In his Icones et descriptiones* . . . V. 8-9, pl. 415. 1799.)

**R. sarmentosa:** Loiseleur-Deslongchamps, J. L. A. [*Russelia multiflora*]. (*In his Herbar général*, IV. 284, pl. 1820.)

— Drapiez, [Auguste]. [*Russelia multiflora*]. (*In his Herbar de l'amateur* . . . VIII. 582, pl. 1835.)

— Paxton, Joseph. *Russelia multiflora*. (*Paxton's Mag. Bot.* XVI. 163, pl. 1849.)

**R. subcoriacea:** Robinson, B. L. & Seaton, H. E. (*Amer. Acad. Proc.* XXVIII. 113-114. 1893.)

#### SCROPHULARIA

**Presl, K. B.** [*Scrophularia nepethaeifolia*]. (*In* PRESL, J. S. & K. B. *Deliciae pragenses* . . . p. 73. 1822.)

**Bunge, Alexander von.** [*Scrophularia leucoclada*]. (*Acad. Sci. St. Pétersb. Mém. Sav. Étr.* VII. 424-425. 1854.)

#### SELAGO

**Jacquin, N. J. Baron von.** (*In his Fragmenta botanica* . . . pp. 5-6. [1800]-09.)

**S. albanensis:** Schlechter, Rudolf. (*Jour. Bot.* XXXIV. 503. 1896.)

**S. capitellata:** Schlechter, Rudolf. (*Jour. Bot.* XXXV. 345. 1897.)

**S. cinerea:** Candolle, Alph[onse] de. — *In* CANDOLLE, A. P. de & Alph[onse] de. (*Soc. Phys. Hist. Nat. Genève Mém.* XI. 447-449. 1846-48.)

**S. lacunosa:** Klotzsch, Friedrich. (*In* PETERS, W. C. H. *Naturwissenschaftliche Reise nach Mossambique* . . . pp. 255-256. 1862-64.)

**S. milanjiensis:** Rolfe, R. A. — *In* BRITTEN, James & others. (*Linn. Soc. Trans. Bot.* IV. 35. 1894-96.)

**S. myrtifolia:** Reichenbach, H. G. L. (*In his Iconographia botanica exotica* . . . pt. 3, p. 10, pl. 223. 1827-30.)

— Hooker, [Sir] W. J. *Selago Gillii*. (*Bot. Mag.* LVII. pl. 3028. 1830.)

**S. namaquensis:** Schlechter, R[udolf]. (*Bot. Jahrb.* XXVII. 189-190. 1900.)

**S. Ohlendorffiana:** Lehm[ann, J. G. C.]. (*Hort. Bot. Hamburg. Delect. Sem.* 1831, pp. 6, 7.)

**S. serrata:** Jacquin, N. J. Baron von. [*Selago fasciculata*]. (*In his Collectanea*, III. 246-247. 1789.)

**S. spuria:** Loiseleur-Deslongchamps, J. L. A. (*In his Herbar général* . . . V. 348, pl. 1821.)

— Drapiez, [Auguste]. (*In his Herbar de l'amateur* . . . I. 47, pl. 1828.)

**S. Whyteana:** Rolfe, R. A. — *In* BRITTEN, James & others. (*Linn. Soc. Trans. Bot.* IV. 35. 1894-96.)

#### STEMODIA

**Reichenbach, H. G. L.** [*Stemodia trifoliata*]. (*In his Iconographia botanica exotica* . . . pt. 1, pp. 1, 67, pl. 1. 1827-30.)

#### TEEDIA (BORCKHAUSENIA)

**Both, A. W.** [*Borckhausenia lucida*]. (*In his Catalecta botanica* . . . II. 56-58. 1800. — Also in his *Neue Beyträge zur Botanik*, pp. 219-220. 1802.)

**Reichenbach, H. G. L.** [*Teedia lucida*]. (*In his Magazin der ästhetischen Botanik* . . . I. 4 pp., pl. 16. 1822-23.)

#### VERONICA (MITRASACME spec., PODOCARPUS spec.)

##### Taxonomy

**Vahl, M[artin].** (*In his Symbolae botanicae* . . . III. 4-5. 1794.) [*Australasian species*.]

**Cunningham, Allan.** (*Ann. Mag. Nat. Hist.* I. 457-459. 1838.) [*Australian species*.]

**Visiani, Roberto de.** Due nuove piante dell' Orto botanico di Padova. (*Accad. Sci. Padova Nuov. Saggi*, VII. pt. 2, pp. 393-395. 1863.) — Reprinted: 7 pp. 1 pl. Q. Padova, 1860.

**Mueller, Ferdinand, [Baron von].** Observations on some hitherto undescribed plants from New Zealand. (*Edinb. Bot. Soc. Trans.* VII. 153-155. 1863.)

**Godron, D. A.** Note sur un hybride du genre Veronica. (*Acad. Stanislas Nancy Mém.* ser. 4, VIII. (1875), pp. 155-158. 1876.)

**Armstrong, J. B.** A synopsis of the New Zealand species of Veronica Linn., with notes on new species. [*Abstract*.] (*New Zealand Inst. Trans.* XIII. (1880), pp. 344-359. 1881.)

- Buchanan, John.** [*Mitrasacme Cheesemanii.*] (*New Zealand Inst. Trans.* XIV. (1881), pp. 348-349, pl. 29. 1882.)
- Armstrong, J. F.** *New Zealand Veronicas.* (*Gard.* XXIV. 175-176. 1883.)
- Colenso, William.** [*Veronica Cookiana, V. compacta.*] (*New Zealand Inst. Trans.* XX. (1887), pp. 201-203. 1888.)
- Mueller, Ferd[inand], Baron von.** *Veronica-Arten von baumartigem Wuchs in Neu-Seeland.* (*Hamburg. Gart. Blumenzeit.* XLIV. 1. 1888.)
- Colenso, William.** (*New Zealand Inst. Trans.* XXVIII. (1895), pp. 606-609. 1896.) [Australian species.]
- Kirk, Thomas.** Notes on certain Veronicas, and descriptions of new species. (*New Zealand Inst. Trans.* XXVIII. (1895), pp. 515-531. 1896.) [Australian species.]
- Cockayne, L.** Descriptions of new species of *Astelia*, *Veronica*, and *Celmisia.* (*New Zealand Inst. Trans.* XXXI. (1898), 419-424. 1899.) [Australian species.]
- Colenso, William.** (*New Zealand Inst. Trans.* XXXI. (1898), pp. 276-279. 1899.) [Australian species.]
- Morphology
- Lindsay, Robert.** Heterophylly in *New Zealand Veronicas.* (*Edinb. Bot. Soc. Trans.* XVII. 242-245, 2 pl. 1889.)
- Cockayne, L.** (*New Zealand Inst. Trans.* XXXI. (1898), pp. 373-385, 396, pl. 28-30, 32-34. 1899.)
- Enumeration of Species
- V. amplexicaulis:** **Hooker, [Sir] J. D.** *Veronica amplexicaulis.* (*Bot. Mag.* CXX. pl. 7370. 1894.)
- V. Andersonii:** **[Lemaire, Charles.]** *Veronica Andersonii* (hybrida). (*Jard. Fleur.* I. 2 pp., pl. 103. 1851.)  
— **[Planchon, J. E.]** *Veronica* (hybrid.) *Andersonii, Véronique d'Anderson.* (*Flore Serr.* VII. 35-36, pl. 658. 1851-52.)
- V. anomala:** **Armstrong, J. F.** On some new species of *New Zealand plants.* (*New Zealand Inst. Trans.* IV. (1871), pp. 290-291. 1872. See p. 291.)  
— **Hooker, [Sir] J. D.** *Veronica anomala.* (*Bot. Mag.* CXX. pl. 7360. 1894.)
- V. arborea:** **Buchanan, John.** (*New Zealand Inst. Trans.* VI. (1873), p. 242. 1874.)
- V. Armstrongii:** **Kirk, Thomas.** (*New Zealand Inst. Trans.* XI. (1878), pp. 464-465. 1879.)
- V. Balfouriana:** **Hooker, [Sir] J. D.** *Veronica Balfouriana.* (*Bot. Mag.* CXXIII. pl. 7556. 1897.)
- V. Benthami:** **Montagne, [J. F. C.] & Decaisne, Joseph.** (*In their Voyage au Pôle Sud et dans l'Océanie . . . Botanique*, II. 27-28; atlas, pl. 9. 1852-53.)
- V. chathamica:** **Buchanan, John.** (*New Zealand Inst. Trans.* VII. (1874), pp. 338-339, pl. 13. 1875.)
- V. Colensoi:** **Hooker, [Sir] J. D.** *Veronica Colensoi.* (*Bot. Mag.* CXIX. pl. 7296. 1893.)
- V. cupressoides:** **Brown, N. E.** *Veronica cupressoides and its allies.* (*Gard. Chron.* ser. 3, III. 20-21, il. 3-6. 1883.)  
— **Masters, M. S.** (*Gard. Chron.* ser. 3, IX. 42, il. 11. 1891.) [Morphological.]  
— **Hooker, [Sir] J. D.** *Veronica cupressoides.* (*Bot. Mag.* CXX. pl. 7348. 1894.)
- V. Darwiniana:** **Colenso, William.** (*New Zealand Inst. Trans.* XXV. (1892), pp. 332-334. 1893.)
- V. decorosa:** **Mueller, Ferdinand, Baron von.** (*Linnaea*, XXV. 430-431. 1852.)
- V. Dieffenbachii:** **Hooker, [Sir] J. D.** *Veronica Dieffenbachii.* (*Bot. Mag.* CXXV. pl. 7656. 1899.)
- V. elliptica:** **Curtis, William.** *Veronica decussata.* (*Bot. Mag.* VII. pl. 242. 1794.)  
— **Montagne, [J. F. C.] & Decaisne, Joseph.** (*In their Voyage au Pôle Sud et dans l'Océanie . . . Botanique*, II. 26-27; atlas, pl. 9. 1852-53.)  
— **[Lemaire, Charles.]** (*Jard. Fleur.* III. misc. pp. 96-97, il. 1853.)
- V. Fairfieldii:** **Hooker, [Sir] J. D.** *Veronica Fairfieldii.* (*Bot. Mag.* CXIX. pl. 7323. 1893.)
- V. Fonki:** **Philippi, R. A.** (*Linnaea*, XXIX. 110. 1858.)
- V. formosa:** **Knowles, G. B. & Westcott, Frederic.** *Veronica diosmaefolia.* (*Floral Cab.* III. 65-66, pl. 106. 1840.)  
— **Hooker, [Sir] W. J.** *Veronica formosa.* (*Bot. Mag.* LXXVI. pl. 4512. 1850.)
- Veronica formosa:** **[Lemaire, Charles.]** *Veronica formosa.* (*Jard. Fleur.* I. 2 pp., pl. 3. 1851.)  
— **[Lindley, John & Paxton, Joseph.]** The beautiful *Veronica* (*Veronica formosa*). (*Paxton's Flow. Gard.* III. 109-110, pl. 95. 1853.)  
— **Hooker, [Sir] J. D.** *Veronica diosmaefolia* var. *trisepala.* (*Bot. Mag.* CXXIII. pl. 7539. 1897.)
- V. Forsteri:** **Mueller, Ferdinand, Baron von.** (*In his Vegetation of the Chatham Islands*, pp. 45-47. 1864.)
- V. Hectori:** **Hooker, [Sir] J. D.** *Veronica Hectori.* (*Bot. Mag.* CXXI. pl. 7415. 1896.)
- V. Hookeriana:** **Hooker, [Sir] W. J.** *Veronica nivea* Hook. fil. (*Hooker's Ic. Plant.* VII. pl. 640. 1844.)
- V. Hulkeana:** **Mueller, Ferdinand, Baron von.** Observations on some hitherto undescribed plants from *New Zealand.* (*Edinb. New Philos. Jour.* new ser. XIV. 157-158. 1861.)  
— **Hooker, [Sir] W. J.** *Veronica Hulkeana.* (*Bot. Mag.* XC. pl. 5484. 1864.)
- V. insularis:** **Cheeseman, T. F.** (*New Zealand Inst. Trans.* XXIX. (1896), pp. 392-393. 1897.)
- V. Lavaudiana:** **Hooker, [Sir] J. D.** *Veronica Lavaudiana.* (*Bot. Mag.* CXVII. pl. 7210. 1891.)
- V. loganioides:** **Hooker, [Sir] J. D.** *Veronica loganioides.* (*Bot. Mag.* CXXI. pl. 7404. 1895.)
- V. lycopodioides:** **Hooker, [Sir] J. D.** *Veronica lycopodioides.* (*Bot. Mag.* CXX. pl. 7338. 1894.)
- V. obovata:** **Kirk, Thomas.** Descriptions of two new species of *Veronica.* (*New Zealand Inst. Trans.* IX. (1876), pp. 502-503, pl. 19. 1877.)
- V. Parkinsoniana:** **Colenso, William.** (*New Zealand Inst. Trans.* XXI. (1888), p. 97. 1889.)
- V. parviflora:** **Hooker, [Sir] J. D.** *Veronica parviflora* var. *angustifolia.* (*Bot. Mag.* CXVIII. pl. 5965. 1872.)
- V. pinguifolia:** **Hooker, [Sir] J. D.** *Veronica pinguifolia.* (*Bot. Mag.* CI. pl. 6147. 1875.)  
— **Hooker, [Sir] J. D.** *Veronica carnosula.* (*Bot. Mag.* CVII. pl. 6587. 1881.)
- V. salicifolia:** **Endlicher, Stephan.** (*Wien. Mus. Naturg. Ann.* I. 187, pl. 14. 1836.)  
— **[Lemaire, Charles.]** *Veronica Lindleyana, Véronique de Lindley.* (*Flore Serr.* II. pt. 2, 2 pp., pl. 8. 1846.)  
— **Lindley, John.** *Veronica salicifolia.* (*Bot. Reg.* XXXII. 5, pl. 1848.)  
— **Paxton, Joseph.** *Veronica Lindleyana.* (*Paxton's Mag. Bot.* XII. 247-248, 1 il., pl. 1846.)
- V. Simpsoni:** **Philippi, R. A.** (*Univ. Chile Anal.* XLIII. 526-527. 1873.)
- V. speciosa:** **Paxton, Joseph.** *Veronica speciosa.* (*Paxton's Mag. Bot.* X. 247-248, pl. 1843.)  
— **Hooker, [Sir] W. J.** *Veronica speciosa.* (*Bot. Mag.* LXX. pl. 4057. 1844.)  
— **[Lemaire, Charles.]** *Véronique élégante.* (*Hort. Univ.* VI. 349-352, pl. 1845.)  
— **[Lemaire, Charles.]** *Veronica speciosa.* (*Flore Serr.* I. 103-107, pl. 1845.)
- V. tetragona:** **Hooker, [Sir] W. J.** *Podocarpus? Dieffenbachii* Hook. (*Hooker's Ic. Plant.* VI. pl. 547. 1843.)  
— **Hooker, [Sir] W. J.** *Veronica tetragona* n. sp. (*Hooker's Ic. Plant.* VI. pl. 580. 1843.)
- V. Traversii:** *Veronica Traversii* Hook. fil. (*Gard. Chron.* 1873, p. 1046.)  
— **Hooker, [Sir] J. D.** *Veronica Traversii.* (*Bot. Mag.* CIV. pl. 6390. 1878.)
- V. trisepala:** **Colenso, William.** (*New Zealand Inst. Trans.* XV. (1882), pp. 324-325. 1883.)
- V. venustula:** **Colenso, William.** (*New Zealand Inst. Trans.* XXVII. (1894), p. 393. 1895.)
- V. vernicosa:** **Kirk, Thomas.** [*Veronica vernicosa* var. *anomala.*] (*New Zealand Inst. Trans.* X. (1877), apx. pp. 38-39. 1878.)
- WIGHTIA
- Hooker, [Sir] J. D.** *Wightia borneensis* Hook. f. (*Hooker's Ic. Plant.* XV. 35-36, pl. 1444. 1883-85.)
- ZALUZIANSKYA
- Tausch, I. F.** [*Zaluzianskya villosa.*] (*Flora*, XIII. pt. 2, p. 553. 1830.)

## 207. BIGNONIACEAE

## Taxonomy

- Kunth, Charles.** Révision de la famille des Bignoniacées. (*Jour. Phys. Chim. Hist. Nat.* LXXXVII. 444-454. 1818.) — Reprinted: 11 pp. Q. n. t-p. [Paris, 1818.]
- Don, David.** Description of five new genera of plants, belonging to the natural order Bignoniaceae. [Chilopsis, Astianthus, Delostoma, Stenolobium and Jacaranda.] (*Edinb. Philos. Jour.* IX. 259-268. 1823.)
- Chamisso, Adalbert von.** (*Linnaea*, VII. 542-560, 653-723. 1832.)
- Candolle, A. P. de.** Revue sommaire de la famille des Bignoniacées. (*Bibl. Univ. Genève*, new ser. XVII. 117-136. 1838.) — Reprinted: 20 pp. O. n. t-p. [Genève, 1838.] — (*Ann. Sci. Nat. Bot.* ser. 2, XI. 279-298. 1839.)
- Fenzl, Eduard.** Darstellung und Erläuterung vier minder bekannter ihrer Stellung im natürlichen Systeme nach bisher zweifelhaft gebliebener Pflanzen-Gattungen, gefolgt von einer Abhandlung über die Placentation der ächten und einer Kritik der zweifelhaften Bignoniaceen. (*Bater. Bot. Ges. Denkschr.* III. 153-270, pl. 1-5. 1841.) — Reprinted: 118 pp. 5 pl. sq. Q. [Regensburg, 1841.]  
Plate of *Carpodetus* and *Rhigosum*.
- Candolle, A. P. de.** Bignoniaceae. (*In* CANDOLLE, A. P. de & ALPHONSE DE. *Prodromus* . . . IX. 142-248. 1845.)
- Miers, John.** Observations on the Bignoniaceae. (*In* his Contributions to botany, II. 42-90, il., pl. 54-60. 1861-71.)
- Seemann, Berthold.** [Crescentiaceae.] (*In* his Botany of the voyage of H. M. S. Herald . . . pp. 181-184, 250, pl. 32. 1862-57.)  
— Die Crescentiaceen unserer Gärten. (*Bonplandia*, IV. 275-277. 1856. — *Hamburg. Gart. Blumenzeit.* XII. 337-339. 1856.)  
— Synopsis Crescentiacearum; an enumeration of all the crescentaceous plants at present known. [1860.] (*Linn. Soc. Trans.* XXIII. 1-22. 1862.)
- Miers, John.** Observations on the Bignoniaceae. (*Ann. Mag. Nat. Hist.* ser. 3, VII. 153-168, 255-268, 386-396, il.; VIII. 111-120. 1861.)
- Bureau, Édouard.** Remarques sur la classification des Bignoniacées, et observations sur les genres *Radermachera* et *Stereospermum*. (*Adansonia*, II. 182-197, 2 pl.; VII. 370-371. 1861-67.)
- Seemann, Berthold.** Remarks on the natural order Bignoniaceae. (*Ann. Mag. Nat. Hist.* ser. 3, IX. 192-198. 1862. — Also in his Contributions to the Annals and magazine of natural history, pp. 5-12. 1862-63.)  
— Revision of the natural order Bignoniaceae. (*Ann. Mag. Nat. Hist.* ser. 3, X. 29-33. 1862. — Also in his Contributions to the Annals and magazine of natural history, pp. 12-16. 1862-63.)  
— Revision of the natural order Bignoniaceae. (*Jour. Bot.* I. 18-23, 87-91, 225-228, 257-258, 2 pl.; V. 371-375, il.; VIII. 145-149, 210-212, 337-341, 379-383. 1863-70.)
- Bureau, Édouard.** Monographie des Bignoniacées, ou, histoire générale et particulière des plantes qui composent cet ordre naturel. 214+1 pp. Q. Paris, 1864. — Atlas. 35 pp. 31 pl. Q. Paris, 1864.  
Plate 22 was never published.
- Sur quelques fruits de Bignoniacées. (*Adansonia*, IX. 375. 1868-70.)  
— Valeur des caractères tirés de la structure de la tige, pour la classification des Bignoniacées. (*Acad. Sci. Paris Compt. Rend.* LXXV. 934-936. 1872. — *Soc. Bot. France Bull.* XIX. 14-20. 1872.)
- Baillon, H[enri].** Notes sur les Crescentiées. [1867.] (*Soc. Linn. Paris Bull.* I. 678-680, 683-688, 690-695. 1889.)
- Baker, J. G.** (*Kew Bull. Misc. Inform.* 1894, pp. 30-32.)
- Schumann, K[arl].** Bignoniaceae. (*In* ENGLER, A[dolf] & PRANTL, K[arl]. Die natürlichen Pflanzenfamilien, IV. pt. 3<sup>b</sup>, pp. 189-252, il. 83-96; Nachträge, pp. 301-304. 1896-97.)
- Cornu, Max[ime].** Note sur le *Colea floribunda* Bojer. (*Colea Commersonii* DC.) et les Crescentiées cultivées au muséum. (*Soc. Bot. France Bull.* XLIII. 400-415. 1896.)
- Central and South America
- Chamisso, Adalbert von & Schlechtendal, D. F. L. von.** (*Linnaea*, V. 120-121; VI. 383-384. 1830-31.)
- Schlechtendal, D. F. L. von.** (*Linnaea*, VI. 733-735. 1831.)
- Miquel, F. A. W.** Observations de quibusdam Bignoniaceis surinamensibus. (*Flora*, XXV. pt. 2, pp. 424-431. 1842.)
- Spitzberger, F. L.** Observations de Bignoniaceis surinamensibus. (*Tijdschr. Natuurl. Geschied. Phys.* IX. 5-16. 1842.) — Reprinted: 12 pp. O. n. t-p. [Leiden, 1842.]
- Miquel, F. A. W.** (*Linnaea*, XVIII. 249-262, 608-611. 1844.)
- Schlechtendal, D. F. L. von.** (*Linnaea*, XIX. 257-258. 1847.)
- Sonder, Wilhelm.** (*Linnaea*, XXII. 558-564. 1849.)
- Miers, John.** Report on the plants collected by Mr. Weir, especially the Bignoniaceae. (*Hort. Soc. Lond. Proc.* III. 179-202. 1863.)
- Grisebach, A. H. R.** (*Ges. Wiss. Goettingen Abh.* XXIV. Phys. Cl. pp. 256-258. 1879.)
- Rodrigues, J. B.** (*Vellozia*, ed. 2, I. (1885-88), pp. 46-59; III. pl. 7-12, 14-15. 1891.)
- Bureau, Édouard.** — *In* WARMING, Eugen. (*Naturh. For. Kjöbenhavn Vidensk. Meddel.* ser. 5, V. (1893), pp. 96-118. 1894.)
- Bureau, Édouard & Schumann, Karl.** Bignoniaceae. 452 col. pl. 69-121. (*In* MARTIUS, K. F. P. von & others. *Flora brasiliensis*, VIII. pt. 2. 1896-97.)
- Lüsenner, Th[eodor].** (*Bot. Jahrb.* XXIII. 129-131. 1897.)
- Hasler, E[mil].** — *In* CHODAT, Robert & others. (*Herb. Boissier Bull.* VI. apx. 1, pp. 25-28. 1896.)
- Rusby, H. H.** (*Torr. Bot. Club Bull.* XXVII. 69-74. 1900.)
- Asia
- Miquel, F. A. W.** Animadversiones in nonnullas Bignoniaceas. (*Ann. Mus. Bot. Lugd.-Bat.* I. 197-202, pl. 5. 1863-64.) [Malayan species.]  
— De *Nyctocalo* et *Radermachera*, generibus Bignoniacearum. (*Ann. Mus. Bot. Lugd.-Bat.* III. 249-250, pl. 8. 1867.)
- Kurz, Sulpis.** (*As. Soc. Bengal Jour.* XLII. pt. 2, pp. 90-91. 1873.) [Species of southern Asia.]
- Africa
- Krauss, F[erdinand].** (*Flora*, XXVII. pt. 2, p. 829. 1844.) [Species of South Africa.]
- Seemann, B[erthold].** Bignoniacearum a cl. Fr. Welwitsch in Africae aequinoctiali territorio angolensi collectarum descriptio. (*Jour. Bot.* III. 329-333, 5 pl. 1865.)
- Morphology
- Vesque, J[ulien].** (*Ann. Sci. Nat. Bot.* ser. 7, I. 317-326. 1885.)
- Bachmann, O[tto].** (*Flora*, LXIX. 413-414. 1886.)
- Dies, R[udolf].** (*Flora*, LXX. 542. 1887.)
- Hovelacque, Maurice.** Sur la formation des coins libériens des Bignoniacées. (*Acad. Sci. Paris Compt. Rend.* CV. 818-824. 1887.) — Reprinted: 4 pp. sq. Q. n. t-p. [Paris, 1887.]
- Worgitzky, G[eorg].** (*Flora*, LXX. 86-90. 1887.)
- Hovelacque, Maurice.** Recherches sur l'appareil végétatif des Bignoniacées, Rhinanthacées, Orobanchées et Utriculairées. (Thèse.) 765 pp. 651 il. O. Paris, 1888.
- Tieghem, P[hilippe] van & Douliot, H.** (*Ann. Sci. Nat. Bot.* ser. 7, VIII. 252-253, pl. 18. 1888.)
- Pomrencke, W[erner].** (*Bot. Gart. Breslau Arbeit.* I. 60-62, pl. 1. 1892.) [Wood.]
- Lubbock, John.** (*Linn. Soc. Jour. Bot.* XXX. 512-513; XXXIII. 228-230, il. 1896-98.)
- Oosterus, J. C.** (*Jard. Bot. Buitenzorg Ann.* XIII. 100, 106-107, pl. 12, 13. 1896.) [Teratological.]
- Grélot, P[aul].** (*Ann. Sci. Nat. Bot.* ser. 8, V. 67-70, pl. 7. 1897.)
- Wahl, Carl von.** (*Bibl. Bot.* VII. pt. 40, pp. 16-18, pl. 3, 4. 1897.)
- Leisering, Bruno.** (*Bot. Centr.* LXXX. 373-374. 1899.)
- Physiology
- Darwin, C. R.** (*Linn. Soc. Jour. Bot.* IX. 49-61, il. 1867.)
- Olos, D[ominique].** L'irritabilité du stigmate est-elle un caractère physiologique ordinal des Bignoniacées? (*Soc. Bot. France Bull.* XVI. 114-115. 1869.)
- Höckel, Édouard.** 1874. — See vol. I. 197: PHYSIOLOGY. IRRITABILITY.
- ADENOCALYMNA
- Miers, John.** (*In* his Contributions to botany, II. 71-83, pl. 54-55. 1861-71.)

- Adenocalymna comosum**: Hooker, [Sir] W. J. *Adenocalymna comosum*. (*Bot. Mag.* LXXXII. pl. 4210. 1846.)  
**A. croceum**: Moore, S. Le M. (*Linn. Soc. Trans. Bot.* IV. 419-420. 1894-96.)  
**A. nitidum**: [Lindley, John & Paxton, Joseph.] The glittering gland-bearing Trumpet-flower (*Adenocalymna nitidum*). (*Paxton's Flow. Gard.* I. 3-4, pl. 2. 1850-51.)  
**A. ocositense**: Smith, J. D. (*Bot. Gaz.* XVIII. 209-210. 1893.)

## AMPHILOPHIUM

- Schlechtendal**, D. F. L. von. [*Amphilophium paniculatum*.] (*Linnaea*, XXVI. 657-658. 1853.)  
**Zahlbruckner**, A[lexander]. [*Amphilophium Jelskii*.] (*Naturh. Hofmus. Wien Ann.* VII. 9. 1892.)

## AMPHITECNA (CRESCENTIA spec.)

- Hooker**, [Sir], W. J. *Crescentia macrophylla*. (*Bot. Mag.* LXXX. pl. 4822. 1854.)  
**Baillon**, H[enri]. Divisions du genre *Amphitecna*. [1883.] (*Soc. Linn. Paris Bull.* I. 386. 1889.)

## ANEMOPAEGMA (BIGNONIA spec., PITHECOCTENIUM spec.)

- Moore**, S. Le M. (*Linn. Soc. Trans. Bot.* IV. 420-422. 1894-96.)

- A. Chamberlaynii**: Sims, John. *Bignonia Chamberlaynii*. (*Bot. Mag.* XLVII. pl. 2148. 1820.)  
 — **L[emaire]**, Ch[arles]. *Bignonia Chamberlaynei*, Bignone de Chamberlayne. (*Flore Serr.* III. pt. 6, 2 pp., pl. 3. 1847.)  
 — **Paxton**, Joseph. *Bignonia Chamberlaynii*. (*Paxton's Mag. Bot.* XIV. 3-4, pl. 1843.)

- A. clematideum**: Grisebach, A. H. R. (*Ges. Wiss. Goettingen Abh.* XIX. Phys. Cl. pp. 222-223. 1874.)  
 — **André**, Ed[ouard]. *Anemopaegma clematideum*. (*Rev. Hort.* 1890, p. 294.)

- A. flavum**: Morong, Thomas & Britton, N. L. (*New York Acad. Sci. Ann.* VII. 188-189. 1892-94.)

- A. glaucum**: Ernst, A[dolf]. (*Jour. Bot.* IX. 197. 1871.)

- A. orbiculatum**: Bentham, George. [*Pithecoctenium panamense*.] (*In his Botany of the voyage of . . . Sulphur*, p. 129. 1844-46.)

## ARGYLIA (OXYMITUS)

- Presl**, K. B. [*Oxymitus argylioides*.] (*Böhm. Ges. Wiss. Abh.* ser. 5, III. (1843-44), pp. 522-523. 1845.)

## ARRABIDAEA (VASCONCELLIA Mart.; BIGNONIA spec., LUNDIA spec.)

- Martius**, K. F. P. von. (*Flora*, XXIV. pt. 2, Beibl. pp. 46-47. 1841.)

- A. agnus-castus**: Martius, K. F. P. von. [*Vasconcellia Segoi*.] (*Flora*, XXIV. pt. 2, Beibl. pp. 12-13. 1841.)  
 — **Wawra** [von Fernsee], Heinrich, Ritter. (*In his Botanische Ergebnisse . . .* p. 75, pl. 62. 1866.)

- A. argentea**: Wawra [von Fernsee], H[einrich, Ritter]. (*Oesterr. Bot. Zeitschr.* XXIX. 216. 1879.)

- A. chica**: Seemann, Berthold. [*Lundia Chica*.] (*In his Botany of the voyage of H. M. S. Herald . . .* p. 180. 1852-57.)

- **Spruce**, Richard. (*Hooker's Jour. Bot. & Kew Gard. Misc.* V. 239. 1853.)

- **Smith**, J. D. [*Arrabidaea Chica* var. *viscida*.] (*Bot. Gaz.* XX. 7. 1895.)

- A. conjugata**: Wawra [von Fernsee], H[einrich, Ritter]. [*Bignonia ciliata*.] (*Oesterr. Bot. Zeitschr.* XII. 237-238. 1862.)

- A. corymbifera**: Vahl, M[artin]. [*Bignonia corymbifera*.] (*In his Eclogae americanae . . .* II. 45, pl. 17. 1798-1807.)

- A. dichasia**: Smith, J. D. (*Bot. Gaz.* XX. 6-7. 1895.)

- A. mazagana**: Huber, J[acob]. (*Mus. Para. Bol.* II. 512-513. 1898.)

- A. mollis**: Vahl, M[artin]. [*Bignonia mollis*.] (*In his Icones . . . plantarum americanarum*, pl. 10. 1798-99.)

- A. potosina**: Loesener, Th[eodor]. (*Herb. Boissier Bull.* III. 618-619, pl. 17. 1895.)

- A. rosea**: Delessert, Benj[amin]. (*In his Icones selectae*, V. 38, pl. 92. 1846.)

- A. virescens**: Wawra [von Fernsee], Heinrich, Ritter. (*In his Botanische Ergebnisse . . .* p. 76, pl. 11. 1866.)

## ASTIANTHUS

- Seemann**, Berthold. *Astianthus longifolius*. (*Bonplandia*, X. 221-222, pl. 13. 1862.)

## BIGNONIA (DOLICHANDRA spec., LUNDIA spec., TECOMA spec.) Taxonomy

- Richard**, L. [C. M.]. (*Soc. Hist. Nat. Paris Actes*, I. pt. 1, p. 110. 1792.)

- Jacquin**, N. J. Baron von. (*In his Fragmenta botanica . . .* pp. 36-37, 38, 48, 61, pl. 40, 42, 43, 63, 89. [1800]-09.)

- Blume**, C. L. (*In his Catalogus van eenige . . . gewassen . . .* Buitenzorg, pp. 81-82. 1823.)

- Meyer**, Ernst. (*Leop.-Carol. Akad. Naturf. Verh.* XII. (IV.), pt. 2, pp. 779-782. 1825.)

- Chamisso**, Adalbert von. (*Linnaea*, VII. 662-720, 723. 1832.)

- Martius**, K. F. P. von. (*Flora*, XXI. pt. 2, Beibl. p. 66; XXIV. pt. 2, Beibl. pp. 15-16, 27-29, 47-48. 1838-41.)

- Schlechtendal**, D. F. L. von. (*Linnaea*, XXVI. 655. 1853.)

- Baillon**, H[enri]. Une question de nomenclature à propos des *Bignonia*. [1888.] (*Soc. Linn. Paris Bull.* I. 725-726. 1889.)

- Morong**, Thomas & Britton, N. L. [*Bignonia columbiana*, B. eximia.] (*New York Acad. Sci. Ann.* VII. 186-187. 1892-94.)

- Moore**, S. Le M. (*Linn. Soc. Trans. Bot.* IV. 412-416. 1894-96.)

- Rusby**, H. H. (*Torr. Bot. Club Mem.* VI. 100-101. 1896-99.)

## Morphology and Physiology

- Mettenius**, G. H. Einige Beobachtungen über den Bau der Bignonien. (*Linnaea*, XIX. 567-582, 1 pl. 1847.)

- Müller**, Fritz. Befruchtungsversuche an *Cipó alho* (*Bignonia*). (*Bot. Zeit.* XXVI. 625-629. 1868.)

- Meehan**, Thomas. Movements in stigmatic lobes. (*Acad. Nat. Sci. Philadelphia Proc.* 1873, p. 277.)

- Baccarini**, P[asquale]. 1888-89. — See vol. I. 139: CYTOLOGY. CRYSTALS.

- Duggar**, B. M. Notes on the archesporium and nucleus of *Bignonia*. (*Bot. Gaz.* XXV. 111. 1898.)

- Hill**, T. G. On the roots of *Bignonia*. (*Ann. Bot. Lond.* XII. 323-328, pl. 22. 1898.)

## Enumeration of Species

- B. acutistipula**: Schlechtendal, D. F. L. von. (*Linnaea*, XXVI. 375-377. 1853.)

- B. bijuga**: Vahl, M[artin]. (*In his Symbolae botanicae . . .* II. 68-69. 1791.)

- B. Carolinae**: Lindley, John. *Bignonia Carolinae*. (*Bot. Reg.* XXX. 54, pl. 1844.)

- **L[emaire]**, Ch[arles]. *Bignonia Carolinae*, Bignone de Lady Caroline. (*Flore Serr.* IV. 2 pp., pl. 330. 1848.)

- B. caryophyllea**: Bello y Espinosa, Domingo. (*Soc. Españ. Hist. Nat. Anal.* X. 293. 1881.)

- B. discolor**: Presenius, Georg. [*Bignonia lanata*.] (*Flora*, XXI. pt. 2, p. 607. 1838.)

- B. Giesbreghtii**: Peyritsch, Johann. (*Linnaea*, XXX. 45. 1860.)

- B. grandifolia**: Jacquin, N. J. Baron von. (*In his Plantarum rariorum Horti . . . schoenbrunnensis . . . icones*, III. 19-20, pl. 287. 1798.)

- **Geel**, P. C. van. (*In his Sertum botanicum . . .* 2 pp., 1 pl. 1828-32.)

- **Hooker**, [Sir] W. J. *Bignonia grandifolia*. (*Bot. Mag.* LVII. pl. 3011. 1830.)

- **Reichenbach**, H. G. L. (*In his Flora exotica . . .* III. 48, pl. 1835.)

- B. insignis**: Tenore, M[ichele]. (*In his Catalogo . . . Orto botanico di Napoli*, p. 79. 1845.)

- B. laurifolia**: Bentham, George. [*Bignonia Sinclairi*.] (*In his Botany of the voyage of . . . Sulphur*, p. 129. 1844-46.)

- B. lepidota**: Seemann, Berthold. (*In his Botany of the voyage of H. M. S. Herald . . .* p. 179. 1852-57.)

- B. Meyeniana**: Schauer, J. C. — In MEYEN, F. J. F. (*Leop.-Carol. Akad. Naturf. Verh.* XIX. suppl. 1, pp. 366-367. 1843.)

- B. moluccana**: Richard, Achille. [*Bignonia discolor*.] (*In his Voyage . . . de l'Astrolabe . . . Botanique*, II. pref. p. 29. 1832-34.)

- Bignonia Morongii:** Morong, Thomas & Britton, N. L. (*New York Acad. Sci. Ann.* VII. 185-186. 1892-94.)
- B. odorata:** Belle y Espinosa, Domingo. (*Soc. Españ. Hist. Nat. Anal.* X. 293. 1881.)
- B. pallida:** Lindley, J[ohn]. *Bignonia pallida.* (*Bot. Reg.* XII. 965, pl. 1826.)  
— Lindley, John. (*Hort. Soc. Lond. Trans.* VII. 57. 1830.)
- B. pseudo-unguis:** Desfontaines, René. (*In his Catalogus plantarum Horti . . . parisiensis*, ed. 3, p. 397. 1829.)
- B. purpurea:** Hooker, [Sir] J. D. *Bignonia purpurea.* (*Bot. Mag.* XCV. pl. 5800. 1869.)
- B. Rodigasiana:** Garnier, Max. *Bignonia Rodigasiana* L. Lind. (*Ill. Hort.* XL. 89, pl. 183. 1893.)
- B. roseo-alba:** Ridley, H. N. (*Linn. Soc. Jour. Bot.* XXVII. 52. 1891.)
- B. rugosa:** Hooker, [Sir] J. D. *Bignonia rugosa.* (*Bot. Mag.* CXVI. pl. 7124. 1890.)
- B. Telfairiae:** Hooker, [Sir] W. J. *Bignonia Telfairiae.* (*Bot. Mag.* LVII. pl. 2976. 1890.)
- B. Tweediana:** Lindley, John. *Bignonia Tweediana.* (*Bot. Reg.* XXVI. 45, pl. 1840.)
- B. Unguis-cati:** Loddiges, Conrad & Sons. *Bignonia gracilis.* (*Loddiges' Bot. Cab.* XVIII. pl. 1705. 1831.)  
— Presl, K. B. [*Dolichandra Kohautiana.*] (*Böhm. Ges. Wiss. Abh.* ser. 5, III. (1843-44), p. 522. 1845.)  
— Ortiger, Hermann. [*Bignonia Unguis.*] (*Bot. Zeit.* VIII. 108-110, pl. 2. 1850.) [Structure of wood.]

#### CAMPSIDIUM

- Seemann, Berthold.** *Campsidium chilense.* (*Bonplandia*, X. 147, pl. 11. 1862.)  
— *Campsidium* Reiss. et Seem. (*Gard. Chron.* 1870, p. 1182, il. 228.)
- Hooker, [Sir] J. D.** *Campsidium chilense.* (*Bot. Mag.* C. pl. 6111. 1874.)
- Houtte, Louis van.** *Campsidium chilense* Reiss et Seem. (*Flore Serr.* XX. 149, pl. 2142. 1874.)

#### CAMPSIS (BIGNONIA spec., TECOMA spec.)

- C. chinensis:** Andrews, Henry. *Bignonia grandiflora.* [1807.] (*Andrews' Bot. Rep.* VIII. pl. 493.)  
— [Salisbury, R. A.] [*Bignonia grandiflora.*] (*In his Paradiseus londinensis . . .* II. 61, pl. 61. [1807.]  
— Sims, John. *Bignonia grandiflora.* (*Bot. Mag.* XXXIV. pl. 1398. 1811.)  
— Savi, Gaetano. [*Bignonia grandiflora.*] (*In his Flora italiana . . .* I. 11-12, pl. 4. 1818.)  
— [Kar, J. B.] *Bignonia grandiflora.* (*Bot. Reg.* V. 418, pl. 1819.)  
— Loiseleur-Deslongchamps, J. L. A. [*Tecoma grandiflora.*] (*In his Herbarium général*, V. 286, pl. 1821.)  
— Gmel, P. C. van. [*Bignonia grandiflora.*] (*In his Sertum botanicum . . .* 2 pp., 1 pl. 1828-32.)  
— Drapiez, Auguste. [*Tecoma grandiflora.*] (*In his Herbarium de l'amateur . . .* II. 86, pl. 1829.)  
— Audubon, J. J. [*Tecoma grandiflora.*] (*In his Birds of America*, II. 184. 1831-34. — [*Bignonia grandiflora* sic.] *In his Birds of America*, ed. Q. IV. pl. 251. 1842.)  
— Reichenbach, H. G. L. [*Bignonia grandiflora.*] (*In his Flora exotica . . .* III. 10, pl. 1835.)  
— P[lanchon], J. E. *Tecoma grandiflora.* (*Flore Serr.* XI. 103-104, pl. 1124/1125. 1856.)  
— Witte, Heinrich. [*Tecoma grandiflora.*] (*In his Flora*, pp. 5-8, pl. 2. 1868.)  
— Hance, H. F. On the fruit of *Tecoma grandiflora* Delaun. (*Jour. Bot.* XVII. 69. 1879.)
- C. radicans:** Taxonomy  
— Schmidt, Franz. [*Bignonia radicans.*] (*In his Oesterreichs allgemeine Baumzucht . . .* I. 43-44, pl. 42-44. 1792.)  
— Curtis, William. *Bignonia radicans.* (*Bot. Mag.* XIV. pl. 485. 1800.)  
— Guimpel, Friedrich, Otto, Friedrich & Hayne, F. G. [*Bignonia radicans.*] (*In their Abbildungen der fremden . . . Holzarten*, pp. 114-115, pl. 90. 1825.)  
— Morris, Richard. [*Bignonia radicans.*] (*In his Flora conspicua . . .* 2 pp., pl. 21. 1826.)  
— Audubon, J. J. [*Bignonia radicans.*] (*In his Birds of America*, I. pl. 47. 1827-30. — Ed. Q. IV. 115, 199, pl. 231, 253. 1842.)

- Campsis radicans:** [*Bignonia radicans.*] (*In Dictionnaire universelle d'histoire naturelle*, atlas, ed. 2, III. pl. 320. [1839-49.]  
— Burnett, M. A. [*Tecoma radicans.*] (*In her Plantae utiliores*, III. no. 91, pl. 1847.)  
— Meehan, Thomas. [*Tecoma radicans.*] (*In his Native flowers . . .* ser. 2, II. 5-8, pl. 1. 1890.)  
— Ridgway, Robert. Have we two native species of Trumpet-flower? (*Gard. & For.* IX. 453-454. 1896.)  
— Morphology  
— Trécul, Auguste. [*Tecoma radicans.*] (*Ann. Sci. Nat. Bot.* ser. 3, VIII. 274-276, pl. 7, 12-13. 1847.)  
— Sanio, Carl. Notiz über Verdickung des Holzkörpers auf der Markseite bei *Tecoma radicans.* (*Bot. Zeit.* XXII. 61. 1864.)  
— Licopoli, Gaetano. Sopra alcune glandole della *Tecoma radicans* Juss. ed altre specie. 12 pp. 1 pl. F. Napoli, 1870.  
— Weiss, J. E. [*Tecoma radicans.*] (*Bot. Centr.* XV. 293-295, pl. 1. 1883.)  
— Herail, J. [J. M.]. [*Tecoma radicans.*] (*Ann. Sci. Nat. Bot.* ser. 7, II. 313, pl. 19, 20. 1885.)  
— Flot, Léon. [*Tecoma radicans.*] (*Ann. Sci. Nat. Bot.* ser. 7, XVIII. 60-61, 94-96, pl. 4. 1893.)  
— Jackson, R. T. [*Tecoma radicans.*] (*Boston Soc. Nat. Hist. Mem.* V. pt. 4, p. 105. 1899.)  
— Ramaley, Francis. [*Tecoma radicans.*] (*Minnesota Bot. Stud.* II. 82, 124-126, il. 21, pl. 4, 8. [1899.]

#### CATALPA (CATALPUM; BIGNONIA spec.)

##### Taxonomy

- Schrank, [Franz von Paula von].** *Botanische Bemerkungen.* (*Bot. Zeit. Regensburg*, II. 278-283. 1803.)
- Rafinesque-Schmalz, C. S.** (*Amer. Month. Mag.* II. 175. 1817-[18].)
- Barney, E. E.** Facts and information in relation to the Catalpa tree (*Catalpa bignonioides*). 26 pp. O. Dayton, Ohio, [1877]. — Additional facts and information in relation to the Catalpa tree (*Catalpa bignonioides*) and its variety ? *speciosa*. 36 pp. O. Dayton, Ohio, [1878].
- Sargent, C. S.** *The Catalpa.* (*Gard. Chron.* ser. 2, XII. 784. 1879.)
- Warder, J. A.** *The two Catalpas; a memoir of the Shavanon.* (*Gard. Monthly*, XXI. 82-84. 1879.)
- Bureau, Édouard.** Révision du genre *Catalpa.* (*Mus. Hist. Nat. Paris Nouv. Arch.* ser. 3, VI. 169-208, pl. 3-4. 1894.)

##### Morphology and Physiology

- Prost.** Note sur la sensibilité des feuilles du *Catalpa.* (*Soc. Hort. Paris Ann.* XXIV. 197-198. 1839.)  
Shedding of leaves caused by the presence of cantharides.
- Martinet, J. [B.].** (*Ann. Sci. Nat. Bot.* ser. 5, XIV. 226, pl. 12. 1872.) [Anatomical.]
- Meehan, Thomas.** On movement in the stigmatic lobes of *Catalpa.* (*Amer. Assoc. Adv. Sci. Proc.* XXII. (1873), pt. 2, pp. 72-73. 1874.)
- M., T.** The stigma of *Catalpa.* (*Bot. Gaz.* VIII. 191. 1883.) [Physiological.]
- Foerste, A. F.** 1884. — See vol. I. 192: CASTING OFF OF BRANCHES.
- Familler, Ignas.** (*Flora*, LXXXII. 141. 1896.) [Morphological.]

##### Enumeration of Species

- C. bignonioides:** Taxonomy  
— Both, A. W. [*Bignonia Catalpa.*] (*In his Botanische Abhandlungen . . .* p. 33. 1787.)  
— Schmidt, Franz. [*Bignonia Catalpa.*] (*In his Oesterreichs allgemeine Baumzucht . . .* I. 42-43, pl. 41. 1792.)  
— Sims, John. *Catalpa syringifolia.* (*Bot. Mag.* XXVII. pl. 1094. 1806.)  
— Rafinesque-Schmalz, C. S. [*Catalpium cordifolia* sic.] (*Amer. Month. Mag.* IV. 190. 1818-[19].)  
— Loddiges, Conrad & Sons. *Catalpa syringifolia.* (*Loddiges' Bot. Cab.* XIII. pl. 1285. 1827.)  
— Gmel, P. C. van. [*Catalpa syringifolia.*] (*In his Sertum botanicum . . .* 2 pp., 1 pl. 1828-32.)  
— M., B. *The Catalpa.* (*Gard. Chron.* ser. 2, II. 100. 1874.)  
— Hoffmann, Hermann. [*Catalpa syringifolia.*] (*Gartenfl.* XXV. 34-35, pl. 857. 1876.)  
— Ridgway, Robert. Notes on the *Catalpa.* (*Field & Forest*, II. 27-29. 1876. — See also p. 51.)

- Catalpa bignonioides:** Brooks, Henry. Two remarkable Catalpa trees. (*Gard. & For.* III. 536, il. 68-69. 1890.)
- **Catalpa syringifolia.** (*Gard. Chron.* ser. 3, XXI. 298-299, il. 101. 1897.)
- Physiology
- **Neumann, [Auguste].** Fleuraison de branches de Bignonia Catalpa. (*Soc. Hort. Paris Ann.* XXXVIII. 317. 1847.)
- **Neumann, [Auguste].** Floraison singulière d'une branche de Bignonia Catalpa. (*Rev. Hort.* ser. 3, I. 230-231. [1847.]
- **Ryder, J. A.** Honey glands on Catalpa leaves. (*Acad. Nat. Sci. Philadelphia Proc.* 1879, p. 161. 1880.)
- C. Bungei:** Meyer, C. A. Beschreibung einer neuen Art der Gattung Catalpa. (*Acad. Sci. St. Pétersb. Bull. Sci.* II. 49-52. 1837.)
- C. longissima:** F[awcett], W[illiam]. (*Bot. Dept. Jamaica Bull.* IX. 7. 1888.)
- C. ovata:** Siebold, P. F. von & Zuccarini, J. G. [Catalpa Kaempferi.] (*Akad. Wiss. München Abh. Math. Phys. Cl.* IV. pt. 3, p. 142. 1846.)
- **Lem[aire], Ch[arles].** Catalpa Kaempferi. (*Ill. Hort.* IX. 3 pp., pl. 319. 1862.)
- **Sargent, C. S.** The confused Catalpas. (*Gard. Monthly*, XXII. 243-244. 1880.)
- **Lavallé, Alphonse.** (*In his Arboretum segrezianum* . . . pp. 33-36, pl. 10. 1880-85.)
- **Hooker, [Sir] J. D.** Catalpa Kaempferi. (*Bot. Mag.* CVIII. pl. 6611. 1882.)
- **Lubbock, John.** [Catalpa Kaempferi.] (*Linn. Soc. Jour. Bot.* XXII. 358, il. 37. 1887.) [Morphological.]
- **Sargent, C. S.** A hybrid Catalpa. [Catalpa × J. C. Teas.] (*Gard. & For.* II. 303-304, il. 116. 1889.)
- C. Pottsi:** Seemann, B[erthold]. Catalpa Pottsi Seem., eine neue Pflanze vom nordwestlichen Mexiko. (*Allg. Gartenzeit.* XIX. 321. 1851.)
- [Lem[aire], Charles.] (*Jard. Fleur.* III. Misc. p. 16. 1853.)
- C. speciosa:** Catalpa speciosa. (*Gard. Chron.* ser. 2, XIII. 113. 1880.)
- **Zabel, H[einrich].** Ueber eine neue Catalpa. (*Forstl. Bl.* XVII. 30-31. 1880.)
- **Engelmann, George.** Catalpa speciosa. (*Bot. Gaz.* V. 1-3, 23-24. 1880. — *Gard.* XVII. 360. 1880. — *Gard. Monthly*, XXII. 116-118. 1880. — *Also in his Botanical works*, pp. 522-523. 1887.) — [French translation.] (*Rev. Hort.* 1882, pp. 73-75.)
- **Sargent, C. S.** Catalpa speciosa. (*Gard. Monthly*, XXIII. 181-182. 1881.)
- **Purkyně, [Emanuel] von.** Zur Geschichte und Diagnose der Catalpa speciosa Warder. (*Forstl. Bl.* XIX. 89. 1882.)
- **Harvey, F. L.** Forestry notes. (*Bot. Gaz.* VIII. 355-356. 1883.)
- **Barnes, C. R.** The occurrence of cork between the annual layers in the stem of Catalpa speciosa Warder. (*Bot. Gaz.* IX. 74-76, il. 1884.)
- **Foerste, A. F.** (*Torr. Bot. Club Bull.* XII. 125, il. 6. 1885.) [Morphological.]
- **Schneck, J[acob].** Second blooming of Catalpa. (*Bot. Gaz.* X. 370. 1885.)
- **Foerste, A. F.** (*Torr. Bot. Club Bull.* XIX. 267, pl. 132; XX. 162. 1892-93.) [Physiological.]
- **André, Éd[ouard].** Catalpa speciosa. (*Rev. Hort.* 1895, pp. 136-137, pl.)
- **Ramaley, Francis.** (*Minnesota Bot. Stud.* II. 82-83, pl. 4; 128-128, il. 22, pl. 7. [1899.] [Morphological.]
- CATOPHRACTES**
- Don, David.** Description of a new genus of plants belonging to the natural family Bignoniaceae. [Catophractes Alexandri.] (*Linn. Soc. Trans.* XVIII. 305-308, pl. 22. 1841.)
- CHILOPSIS (BIGNONIA spec.)**
- Cavanilles, A. J.** [Bignonia linearis.] (*In his Icones et descriptiones* . . . III. 35, pl. 269. 1794.)
- Engelmann, George.** [Chilopsis glutinosa.] (*In WISLIZENUS, A. Memoir of a tour to northern Mexico* . . . p. 94. 1848.)
- CLYTOSTOMA (BIGNONIA spec.)**
- C. calystegioides:** Hooker, [Sir] W. J. Bignonia speciosa. (*Bot. Mag.* LXVIII. pl. 3888. 1842.)
- [Lem[aire], Charles.] Bignone à fleurs charmantes. (*Hort. Univ.* III. 227-229, pl. 1842.)

- Clytostoma calystegioides:** Lindley, John. Bignonia picta. (*Bot. Reg.* XXVIII. 45, pl. 1842.)
- **Lem[aire], Charles.** (*In LOISELEUR-DESLONGCHAMPS, J. L. A. Herbar général de l'amateur* . . . ser. 2, III. 2 pp., pl. 32. 1843.)
- **Paxton, Joseph.** Bignonia picta. (*Paxton's Mag. Bot.* X. 125-126, pl. 1843.)
- **P[lanchon], J. E.** Bignonia speciosa, Bignonia à belles fleurs. (*Flore Serr.* IX. 135, pl. 907. 1853-54.)
- COLEA (BIGNONIA spec., CRESCENTIA spec.)**
- Jacquin, N. J. Baron von.** [Crescentia pinnata.] (*In his Collectanea* . . . III. 203-204, pl. 13. 1789. — *Also in his Fragmenta botanica* . . . p. 30, pl. 33. [1800]-09.)
- Baker, J. G.** (*Linn. Soc. Jour. Bot.* XXI. 428; XXV. 336-338. 1886-90.) [Species of Madagascar.]
- C. coccinea:** Elliot, G. F. S[cott-]. (*Linn. Soc. Jour. Bot.* XXIX. 36-37, pl. 9. 1893.)
- C. cucurbitina:** Benth[am], George. [Crescentia obovata.] (*In his Botany of the voyage of* . . . Sulphur, pp. 130-131, pl. 46. 1844-46.)
- C. decora:** Elliot, G. F. Scott-. (*Ann. Bot. Lond.* V. 370, pl. 22. 1890-91.) [Ecological.]
- C. floribunda:** Lindley, John. Colea floribunda. (*Bot. Reg.* XXVII. 19, pl. 1841.)
- C. mauritiana:** Hooker, [Sir] W. J. Bignonia Colei. (*Bot. Mag.* LV. pl. 2817. 1828.)
- **Decaisne, [Joseph].** [Bignonia ramiflora.] (*Mus. Hist. Nat. Paris Nouv. Ann.* III. 381. 1834.)
- C. undulata:** B[egel], E[duard] von. Colea undulata Rgl. (*Gartenfl.* XIX. 322-324, pl. 669. 1870.)
- **Begel, E[duard] von.** (*Hort. Petrop. Act.* I. 92. 1871-72.)
- **Todaró, A[gostino].** (*In his Hortus botanicus panormitanus* . . . I. 83-85, pl. 22. 1876-78.)
- CRESCENTIA**
- Notice importante sur deux espèces du genre Callebassier (Crescentia) des Antilles.** (*Jour. Bot. Soc. Bot.* II. 228-230. 1899.)
- Gardner, George.** Description of a new species of Crescentia, with observations on the affinities of the genus. (*Hooker Jour. Bot.* II. 421-426. 1840.)
- Seemann, Berthold.** Revision of the genera Crescentia, Parmentiera and Kigelia. (*Hooker's Jour. Bot. & Kew Gard. Misc.* VI. 269-277. 1854.)
- Bureau, É[duard].** Sur les fruits du Crescentia Cujete. (*Adansonia*, IX. 368. 1868-70.)
- Miers, John.** On the genus Crescentia. [1868.] (*Linn. Soc. Trans.* XXVI. 159-180, pl. 7-9. 1870.)
- C. Cujete:** Jacquin, N. J. Baron von. (*In his Fragmenta botanica* . . . p. 30, pl. 33. [1800]-09.)
- **Durand, J. B. L.** (*In his Voyage au Sénégal* . . . atlas, p. VIII., pl. 41. 1802.)
- **Hooker, [Sir] W. J.** Crescentia Cujete. (*Bot. Mag.* LXII. pl. 3430. 1835.)
- **Gardner, George.** Description of a new species of Crescentia [C. cuneifolia], with observations on the affinities of the genus. (*Hooker Jour. Bot.* II. 421-426. 1840.)
- **Miquel, F. A. W.** (*Linnaea*, XVIII. 262. 1844.)
- **Klotzsch, [J. F.].** (*Bot. Zeit.* IV. 109-110. 1846.) [Morphological.]
- **Tondus, Ad[olphe].** (*Herb. Boissier Bull.* IV. pl. 1. 1896.)
- **Koorders, S. H.** (*Jard. Bot. Buitenzorg Ann.* XIV. 399-407, pl. 25. 1897.) [Anatomical.]
- CUSPIDARIA (TECOMA spec.)**
- Martius, K. F. P. von.** [Tecoma lateriflora.] (*Flora*, XXIV. pt. 2, Beibl. pp. 51-52. 1841.)
- CYBISTAX (YANGUA; BIGNONIA spec.)**
- Loddiges, Conrad & Sons.** Bignonia viridiflora. (*Loddiges' Bot. Cab. XI.* pl. 1026. 1825.)
- Spruce, Richard.** [Yangua.] (*Linn. Soc. Jour. Bot.* III. 197-200. 1859.)
- CYDISTA (BIGNONIA spec.)**
- C. aequinoctialis:** Vahl, M[artin]. [Bignonia spectabilis.] (*In his Symbolae botanicae* . . . III. 80-81. 1794.)
- [Ker, J. B.] Bignonia aequinoctialis β. (*Bot. Reg.* IX. 741, pl. 1823.)



- Cydista aequinoctialis:** Bertoloni, Antonio. [Bignonia sarmentosa.] (*Acad. Sci. Inst. Bonon. Nov. Comm.* IV. 425. 1840. — Also in his *Flora guatemalensis* . . . p. 25. 1840.) — Schubl, P[aul]. Anatomische Studien über das anomale Dickenwachstum von *Bignonia aequinoctialis*. (*Flora*, LXVII. 198–204. 1884.)
- DELOSTOMA (CODAZZIA)**
- Karsten, H[ermann].** [Codazzia.] (*Linnaea*, XXVIII. 426–427. 1856.)
- Seemann, Berthold.** Condazzia Krstn. et Trian. = Delostoma Don. (*Bonplandia*, VII. 275–276. 1869.) — Delostoma Lobbii, eine neue Bignoniaceae von Peru. (*Bonplandia*, X. 72. 1862.)
- Hooker, [Sir] J. D.** Delostoma dentatum. (*Bot. Mag.* XCV. pl. 5754. 1869.)
- Karsten, H[ermann].** [Codazzia.] (*Bot. Jahrb.* VIII. 362–364. 1887.)
- DEPLANCHEA (DIPLANTHERA)**
- Bureau, Édouard.** Note sur les Bignoniacées de la Nouvelle-Calédonie. (*Soc. Bot. France Bull.* IX. 62–165. 1862.) — Reprinted: 4 pp. O. n. t-p. [Paris, 1862.] [Deplanchea speciosa.]
- Vieillard, [Eugène].** Études sur les genres Oxera et Deplanchea. (*Soc. Linn. Normandie Bull.* VII. (1861–62), pp. 88–97. 1862.) — Reprinted: 11 pp. O. Caen, 1862.
- Mueller, F[erdinand, Baron von].** Note on the genus Diplanthera. (*Jour. Bot.* V. 212–213. 1867.)
- Scheffer, R. H. C. C.** Het geslacht Diplanthera. (*Natuurk. Tijdschr. Ned. Indië*, XXXI. 332–338. 1870.) — Reprinted: 6 pp. O. n. t-p. [Batavia, 1869.]
- Hasskarl, [J.] K.** Diplanthera Bnks. et Soland. (*Flora*, LIII. 219–221. 1870.)
- Scheffer, R. H. C. C.** [Diplanthera bancana.] (*Natuurk. Tijdschr. Ned. Indië*, XXXI. 334. 1870.)
- Bailey, F. M.** [Diplanthera hirsuta.] (*Queensland Dept. Agric. Bot. Bull.* XIV. 11. 1896.)
- DIGOMPHIA**
- Bentham, George.** [Digomphia laurifolia.] (*Lond. Jour. Bot.* V. 364–365. 1846.)
- DISTICTIS (BIGNONIA spec.)**
- D. cinerea:** Greenman, J. M. (*Amer. Acad. Proc.* XXXIII. 487. 1896.)
- D. elongata:** Vahl, M[artin]. [Bignonia elongata.] (*In his Eclogae americanae* . . . II. 45, pl. 16. 1795.)
- D. laxiflora:** Greenman, J. M. (*Amer. Acad. Proc.* XXXIII. 486–487. 1896.)
- D. rovirosana:** Smith, J. D. (*Bot. Gaz.* XX. 7–8. 1895.)
- DOLICHANDRA**
- Chamisso, Adalbert von.** [Dolichandra cynanchoides.] (*Linnaea*, VII. 657–659. 1832.)
- Seemann, Berthold.** [Dolichandra cynanchoides.] (*Jour. Bot.* I. 257–258, 1 pl. 1863.)
- DOLICHANDRONE (SPATHODEA spec.)**
- Klotzsch, Friedrich.** [Spathodea acuminata, S. puberula.] (*In Peters, W. C. H.* Naturwissenschaftliche Reise nach Mossambique . . . pp. 191–192. 1862–64.)
- D. cauda-felina:** Hance, H. F. On a new Chinese Bignoniad. [Spathodea cauda-felina.] (*Jour. Bot.* X. 257–259. 1872.) — Hance, H. F. Note on *Spathodea cauda-felina*. (*Jour. Bot.* XII. 177. 1874.)
- DOXANTHA (BIGNONIA spec.)**
- Dodart, Dionyse.** 1676. — See vol. I. 287: PRE-LINNEAN BOTANY.
- 1731. — See vol. I. 290: PRE-LINNEAN BOTANY.
- Jacquin, N. J. Baron von.** [Bignonia capreolata.] (*In his Plantarum* . . . rariorum Horti . . . schoenbrunnensis . . . icones, III. 60, pl. 363. 1798.)
- Sims, John.** *Bignonia capreolata*. (*Bot. Mag.* XXII. pl. 864. 1805.)
- Loddiges, Conrad & Sons.** *Bignonia capreolata*. (*Loddiges' Bot. Cab.* VIII. pl. 714. 1823.)
- Audubon, J. J.** [Bignonia capreolata.] (*In his Birds of America*, I. pl. 65; II. pl. 102, 112. 1827–34. — Ed. Q. II. 54, pl. 89; IV. 252, pl. 263. 1841–42.)
- Paxton, Joseph.** *Bignonia capreolata*. (*Paxton's Mag. Bot.* VIII. 245–246, pl. 1841.)
- Oles, D[ominique].** [Bignonia capreolata.] (*Acad. Sci. Toulouse Mém.* ser. 5, VI. 61–62. 1862.) [Teratological.]
- Hooker, [Sir] J. D.** *Bignonia capreolata* var. *atro-sanguinea*. (*Bot. Mag.* CVI. pl. 6501. 1890.)
- ECCREMOCARPUS (CALAMPELIS)**
- Don, David.** (*Edinb. New Philos. Jour.* [VII.] 88–89. 1829.) — [Calampelis.] (*Edinb. New Philos. Jour.* [VII.] 89. 1829.) — Additions to some of the author's former communications to this journal. (*Edinb. New Philos. Jour.* [VIII.] 171–172. 1830.) [Calampelis.]
- E. Lobbianus:** Zahlbruckner, A[lexander]. (*Naturh. Hofmus. Wien Ann.* XII. 103. 1897.)
- E. scaber:** Lindley, J[ohn]. *Eccremocarpus scaber*. (*Bot. Reg.* XI. 939, pl. 1825.)
- Loddiges, Conrad & Sons. *Eccremocarpus scaber*. (*Loddiges' Bot. Cab.* XV. pl. 1411. 1828.)
- Endlicher, Stephan. (*In his Iconographia generum plantarum*, p. 12, pl. 95. 1838.)
- Loiseleur-Deslongchamps, J. L. A. (*In his Herbar général de l'amateur* . . . ser. 2, I. 1 p., pl. 15. 1839.)
- Hooker, [Sir] J. D. *Eccremocarpus scaber*. (*Bot. Mag.* CV. pl. 6408. 1879.)
- FERNANDIA (FERDINANDOA)**
- Welwitsch, F[riedrich].** [Bignonia Ferdinandii.] (*In his Apontamentos phyto-geographicos* . . . p. 584. 1858.)
- Seemann, Berthold.** *Ferdinandoa magnifica* Seem., a new species from tropical Africa. (*Jour. Bot.* VIII. 280, 323. 1870.)
- FRIDERICIA**
- Martius, C. F. P. von.** *Fridericia*, novum plantarum genus . . . (*In NEES VON ESENBECK, C. G.* *Fridericia et Zollernia* . . . pp. 7–12, 2 pl. [1827].)
- GODMANIA**
- Hemslay, W. B.** [Godmania macrocarpa.] (*In his Diagnoses plantarum novarum . . . mexicanarum* . . . p. 35. 1878–80. — Also in his *Biologia centrali-americana* . . . Botany . . . II. 496, pl. 65. 1881–82.)
- HAUSSMANNIA**
- André, Édouard.** *Hausmannia jucunda* F. Mueller. (*Ill. Hort.* XXI. 45–46. 1874.)
- Bailey, F. M.** [Hausmannia jucunda.] (*Queensland Dept. Agric. Bot. Bull.* XIII. 11. 1896.)
- HETEROPHRAGMA**
- Koorders, S. H.** [Heterophragma adenophyllum.] (*Jard. Bot. Buitenzorg Ann.* XIV. 417–424, pl. 26. 1897.) [Anatomical.]
- INCARVILLEA**
- Lauche, W[ilhelm].** Eine neue Bignoniacee des freien Landes. [Incarvillea Koopmanni.] (*Deutsch. Gart.* 1881, pp. 39–40, 1 pl.)
- JACARANDA (KORDELESTRIS; BIGNONIA spec.)**
- Chamisso, Adalbert von.** (*Linnaea*, VII. 542–555. 1832.)
- Silva Manso, A. L. P. da.** (*In his Enumeração das substancias brasileiras* . . . p. 40. 1836.)
- J. chelonia:** Grisebach, A. H. R. (*Ges. Wiss. Goettingen Abh.* XIX. Phys. Cl. pp. 223–224. 1874.)
- J. clauseniana:** Casaretto, G[iovanni]. (*In his Novarum stirpium brasiliensium decas* VI., p. 53. 1843.)
- J. copaia:** Silva Manso, A. L. P. da. [Bignonia procera.] (*In his Enumeração das substancias brasileiras* . . . p. 40. 1836.)
- J. cuspidifolia:** Martius, K. F. P. von. (*Flora*, XXIV. pt. 2, Beibl. p. 51. 1841.)
- J. digitaliflora:** Lemaire, Charles. [Jacaranda gloxiniaeflora.] (*Ill. Hort.* III. 44–45. 1866.) — Lemaire, Charles. *Jacaranda digitaliflora*. (*Ill. Hort.* XI. 5 pp., 1 il., pl. 393. 1864.)
- J. ovalifolia:** Ker, J. B. [Jacaranda mimosifolia.] (*Bot. Reg.* VIII. 631, pl. 1822.)
- Sims, John. *Jacaranda ovalifolia*. (*Bot. Mag.* XLIX. pl. 2327. 1822.)
- Gœl, P. C. van. [Jacaranda mimosifolia.] (*In his Sertum botanicum* . . . 2 pp., 1 pl. 1828–32.)
- Reichenbach, H. G. L. [Jacaranda mimosifolia.] (*In his Flora exotica* . . . II. 46, pl. 1834.)

- Jacaranda ovalifolia:** Paxton, Joseph. *Jacaranda mimosifolia*. (*Paxton's Mag. Bot.* XI. 151-152, 1 il., pl. 1844.)  
 — L[emaire], Ch[arles]. *Jacaranda mimosaeifolia*, *Jacaranda à feuilles de Mimose*. (*Flore Serr.* III. pt. 1, 2 pp., pl. 3. 1847.)  
 — André, Éd[ouard]. *Jacaranda mimosaeifolia*. (*Rev. Hort.* 1897, p. 132, pl.)  
 — Terracciano, Achille. La biologia e la struttura florale della *Jacaranda ovalifolia* R. B. in rapporto con altre Bignoniacee. (*Contrib. Biol. Veget.* II. 281-315, pl. 19. 1897-99.)  
**J. Parmentieri:** Tenore, M[ichele]. (*In his Catalogo . . . Orto botanico di Napoli*, pp. 86-87. 1845.)  
**J. procera:** Bevell, [Oscar]. Note sur les feuilles de Caroba. [*Kordelestris antisiphilitica*]. (*Soc. Bot. France Bull.* III. 182-183. 1856.)  
**J. tomentosa:** L[indley], J[ohn]. *Jacaranda tomentosa*. (*Bot. Reg.* XIII. 1103, pl. 1827.)  
 — G[éel], P. C. van. (*In his Sertum botanicum . . . 2 pp.*, 1 pl. 1828-32.)  
 — Reichenbach, H. G. L. (*In his Flora exotica . . . III.* 49, pl. 1835.)  
 — Paxton, Joseph. *Jacaranda tomentosa*. (*Paxton's Mag. Bot.* XII. 217-218, pl. 1846.)

## KIGELIA (SOROR)

- Seemann, Berthold. Revision of the genera *Crescentia*, *Parmentiera* and *Kigelia*. (*Hooker's Jour. Bot. & Kew Gard. Misc.* VI. 269-277. 1854.)  
**K. aethiopica:** Delessert, Benjamin. (*In his Icones selectae*, V. 39, pl. 93. 1846.)  
 — Werth, Emil. (*Bot. Ver. Brandenb. Verh.* XLII. pt. 2, Abh. pp. 236-238, il. 7. [1900.] [Ecological.]  
**K. africana:** Clarke, R[obert]. Observations on the Etua-Tree. (*Kigelia africana*). (*Pharm. Jour.* ser. 2, III. (1861-62), p. 182. 1862.)  
**K. madagascariensis:** Baker, J. G. (*Linn. Soc. Jour. Bot.* XVIII. 274. 1881.)  
**K. pinnata:** Fenal, [Eduard]. [Über eine neue Pflanzengattung aus der Familie der Crescentieen. *Sotor aethiopicum*.] (*Ges. Deutsch. Naturf. Aerzte Ber.* XXI. (1843), pp. 166-168. 1844.) — Reprinted under the title: Vortrag über eine neue Crescentieen-Gattung. [2] pp. sq. Q. n. t-p. [Graz, 1844.]  
 — Kotschy, Theodor. *Kigelia pinnata* De Cand. (*Bonplandia*, IV. 303-304. 1856.)  
 — Koorders, S. H. (*Jard. Bot. Buitenzorg Ann.* XIV. 407-411, pl. 26, 27. 1897.) [Anatomical.]

## LUNDIA

- Bureau, Éd[ouard]. Révision des genres *Tynanthus* et *Lundia*. (*Adansonia*, VIII. 270-294, 1 pl. 1867-68.)  
 Rusby, H. H. [*Lundia phaseolifolia*]. (*Torr. Bot. Club Mem.* VI. 99-100. 1896-99.)

## MACFADYENA (BIGNONIA spec., SPATHODEA spec.)

- Moore, S. Le M. (*Linn. Soc. Trans. Bot.* IV. 417-419. 1894-96.)  
**M. cynanchoides:** Morong, Thomas & Britton, N. L. (*New York Acad. Sci. Ann.* VII. 187. 1892-94.)  
**M. laurifolia:** Miers, John. (*Hort. Soc. Lond. Proc.* IV. 162. 1864.)  
**M. uncinata:** Andrews, Henry. *Bignonia uncinata*. [1806.] (*Andrews Bot. Rep.* VIII. pl. 530.)

## MACRANTHOSIPHON (BIGNONIA spec.)

- Cavanilles, A. J. [*Bignonia longiflora*]. (*In his Icones et descriptiones . . . VI.* 58-59, pl. 581. 1801.)

## MACRODISCUS (BIGNONIA spec.)

- Vahl, M[artin]. [*Bignonia lactiflora*]. (*In his Symbolae botanicae . . . III.* 80, pl. 66. 1794.)  
 Jacquin, N. J. Baron von. [*Bignonia rigescens*]. (*In his Plantarum rariorum Horti . . . schoenbrunnensis . . . icones*, II. 44-45, pl. 210. 1797.)

## MAYODENDRON (SPATHODEA spec.)

- Kurz, Sulpiz. [*Spathodea ignea*]. (*As. Soc. Bengal Jour.* XI. pt. 2, p. 77. 1871.)  
 — Lord Mayo's tree (*Mayodendron*) [*M. igneum*]; a new genus from Martaban. (*In his Preliminary report on the forest and other vegetation of Pegu.* apx. D. [1] p., 2 pl. 1875.)

## MELLOA

- Morong, Thomas & Britton, N. L. [*Melloa populifolia*]. (*New York Acad. Sci. Ann.* VII. 188. 1892-94.)

## MEMORA

- Silva Manso, A. L. P. da. [*Bignonia nodosa*]. (*In his Enumeração das substancias brasileiras . . . p.* 40. 1836.)  
 Miers, John. [*Memora patula*]. (*Hort. Soc. Lond. Proc.* IV. 161. 1864.)

## MILLINGTONIA (BIGNONIA spec.)

- Martius, C. F. P. von. [*Bignonia cicutaria*]. (*Akad. Wiss. München Denkschr.* VI. (1816-17), Math. Phys. Cl. pp. 153-154, pl. D. 1820.)  
 Spanoghe, J. B. [*Millingtonia hortensis*]. (*Linnaea*, XV. 326-327. 1841.)

## NYCTOCALOS

- Miquel, F. A. W. (*Ann. Mus. Bot. Lugd.-Bat.* III. 249, pl. 8. 1867.)  
 Burck, W[illiam]. (*Jard. Bot. Buitenzorg Ann.* X. 94, pl. 7. 1891.) [Ecological.]  
**N. brunfelsiaeflorus:** Teymann, [J. E.] & Binnendijk, [Simon]. (*Jour. Bot. Néerl.* I. 366-368. 1861.)  
 — Miquel, F. A. W. (*In his Choix de plantes . . . Buitenzorg . . . 1 p.*, pl. 7. 1864.)  
**N. Thomsoni:** Hooker, [Sir] J. D. *Nyctocalos Thomsoni*. (*Bot. Mag.* XCIII. pl. 5678. 1867.)  
 — [Lemaire, Charles.] (*Ill. Hort.* XV. 37-38. 1868.)

## OROXYLUM (CALOSANTHES; SPATHODEA spec.)

- Ventenat, E. P. (*In his Decas generum novorum . . . p.* 8. 1808.)  
 Hooker, [Sir] W. J. *Spathodea pentandra*. (*Bot. Mag.* LXV. pl. 3681. 1839.)  
 Klinsmann, E. F. [*Calosanthès indica*]. (*Bot. Zeit.* XXII. 334. 1864.)

## OSMOHYDROPHORA (OSMIDROPHORA, OSMIDROPHORA)

- Rodriguez, J. B. O genero *Osmidrophora* Barb. Rod. (*In his Plantas novas cultivadas . . . pt.* 5, pp. 29-33. 1896.)

## PANDOREA (BIGNONIA spec., TECOMA spec.)

- P. australis:** Andrews, Henry. *Bignonia pandorana*. [1800.] (*Andrews Bot. Rep.* II. pl. 86.)  
 — Ventenat, E. P. [*Bignonia Pandorea*]. (*In his Jardin de la Malmaison*, I. 43, pl. 43. 1803.)  
 — Sims, John. *Bignonia Pandorae*. (*Bot. Mag.* XXII. pl. 865. 1806.)  
 — G[éel], P. C. van. [*Bignonia Pandorae*]. (*In his Sertum botanicum . . . 2 pp.*, 1 pl. 1828-32.)  
 — [Maund, Benjamin.] *Tecoma australis*. (*Maund's Bot.* I. 2 pp., pl. 8. 1837.)  
 — Kunth, K. [S.]. [*Tecoma ochroxantha*]. (*Index Sem. Hort. Berol.* p. 12. [1847.] — *Ann. Sci. Nat. Bot.* ser. 3, IX. 313. 1848.)

- P. austro-caledonica:** Bureau, Édouard. Note sur les Bignoniacées de la Nouvelle-Calédonie. (*Soc. Bot. France Bull.* IX. 162-165. 1862.) — Reprinted: 4 pp. O. n. t-p. [Paris, 1862.] [*Tecoma austro-caledonica*.]

- P. Ricasoliana:** Tanfani, E[nrico]. Nuova specie di Bignoniacea [*Tecoma Ricasoliana*]. (*Soc. Tosc. Ort. Bull.* XII. 16-18, pl. 1-2. 1887.)  
 — Berger, Alwin. *Tecoma Ricasoliana* hort. Mort. (spec. nov.). (*Gartenwelt*, II. 344-345, 2 il. 1898.)

## PARAGONIA (BIGNONIA spec.)

- Gardner, George. [*Bignonia rupestris*]. (*Lond. Jour. Bot.* I. 179. 1842.)

## PARMENTIERA (CRESCENTIA spec.)

- Seemann, Berthold. Revision of the genera *Crescentia*, *Parmentiera* and *Kigelia*. (*Hooker's Jour. Bot. & Kew Gard. Misc.* VI. 269-277. 1854.)  
 Rose, J. N. (*Contrib. United States Nat. Herb.* I. no. 9, p. 347. 1895.)  
**P. alata:** Watson, [Serenio]. [*Crescentia alata*]. (*Amer. Acad. Proc.* XXIV. 66. 1889.)  
**P. cerifera:** Seemann, Berthold. (*In his Botany of the voyage of H. M. S. Herald . . . pp.* 182-183, pl. 32. 1852-57.)  
 — Koorders, S. H. (*Jard. Bot. Buitenzorg Ann.* XIV. 373-398, pl. 23-24. 1897.) [Anatomical.]

**Parmentiera edulis:** Desvoux, N. A. Sur un nouveau Calebassier dont le fruit est comestible. [*Crescentia edulis*.] (*Jour. Bot. Appl.* IV. 112-113. 1814.)

**PETASTOMA** (BIGNONIA spec.)

**Schlechtendal,** D. F. L. von. [*Bignonia patellifera*.] (*Linnaea*, VIII. 516-518. 1833.)

**Wawra** [von Fernsee], Heinrich, Ritter. [*Bignonia punicea* var. *varians*.] (*In his Botanische Ergebnisse* . . . pp. 74-75, pl. 61. 1866.) [= *P. leucopogon*.]

**PHAEDRANTHUS** (BIGNONIA spec.)

**Géel,** P. C. van. [*Bignonia Cherere*.] (*In his Sertum botanicum* . . . 2 pp., 1 pl. 1828-32.)

**Lindley,** John. *Bignonia Cherere*. (*Bot. Reg.* XV. 1301, pl. 1829.)

**Reichenbach,** H. G. L. [*Bignonia Cherere*.] (*In his Flora exotica* . . . V. 5, pl. 1836.)

**Hooker**, [Sir] J. D. *Bignonia buccinatoria*. (*Bot. Mag.* CXXIII. pl. 7516. 1897.)

**André,** Édouard. *Bignonia buccinatoria*. (*Rev. Hort.* 1896, pp. 580-581, pl.)

**PHRYGANOCYDIA** (MACFADYENA spec., SPATHODEA spec.)

**P. corymbosa:** Ventenat, E. P. [*Spathodea corymbosa*.] (*In his Choix de plantes* . . . 2 pp., pl. 40. 1803.)

— **Seemann,** Berthold. [*Macfadyena corymbosa*.] (*Jour. Bot.* I. 226-228, 1 pl. 1863.)

— **Ventenat,** [E. P.]. [*Spathodea corymbosa*.] (*Acad. Sci. Paris Mém.* 1807, pt. 1, pp. 19-20.)

— **Ortger,** Hermann. [*Spathodea corymbosa*.] (*Bot. Zeit.* VIII. 103-108, pl. 2. 1850.) [Structure of wood.]

— **Grisebach,** A. [H. R.]. [*Macfadyena corymbosa*.] (*Bonplandia*, VI. 10. 1858.)

**PHYLLARTHON**

**Hooker**, [Sir] W. J. *Phyllarthron Bojerianum*. (*Bot. Mag.* LXXI. pl. 4173. 1845.)

**Lemaire**, Charles. *Phyllarthron Bojerianum*, *Phyllarthron de Bojer*. (*Flore Serr.* II. pt. 3, 2 pp., pl. 6. 1846.)

**Seemann,** Berthold. Neue *Phyllarthron*-Art von Madagascar. [*P. Bernierianum*.] (*Bonplandia*, VII. 224. 1859.)

**PITHECOCTENIUM**

**Martius,** K. F. P. von. [*Pithecoctenium cordifolium*.] (*Flora*, XXIV. pt. 2, Beibl. p. 48. 1841.)

**Klinsmann,** E. F. [*Pithecoctenium muricatum*.] (*Bot. Zeit.* XXII. 334. 1864.)

**Pirotta,** R[omualdo]. Sugli sferocristalli del *Pithecoctenium clematideum* (Gris). (*Istit. Bot. Roma Ann.* II. (1885), pp. 59-68. 1886.)

**Greenman,** J. M. [*Pithecoctenium buccinatorium*.] (*Amer. Acad. Proc.* XXXIV. 572. 1899.)

**PLEONOTOMA** (BIGNONIA spec.)

**Jacquin,** N. J. Baron von. [*Bignonia variabilis*.] (*In his Plantarum rariorum Horti* . . . schoenbrunnensis . . . icones, II. 45, pl. 212. 1797.)

**Wawra** [von Fernsee], Heinrich, Ritter. [*Bignonia imperatoris-Maximiliani*.] (*In his Botanische Ergebnisse* . . . pp. 73-74, pl. 10. 1866.)

**PYROSTEGIA** (BIGNONIA spec., TECOMA spec.)

**P. venusta:** [Ker, J. B.] *Bignonia venusta*. (*Bot. Reg.* III. 249, pl. 1817.)

— **Sims,** John. *Bignonia venusta*. (*Bot. Mag.* XLVI. pl. 2050. 1819.)

— **B[entham],** G[eorge]. *Bignonia venusta*. (*Maunder's Bot.* III. 4 pp., pl. 113. [1839].)

— **Paxton,** Joseph. *Bignonia venusta*. (*Paxton's Mag. Bot.* VII. 123-124, pl. 1840.)

— **L[emaire],** C[harles]. *Tecoma élégant*. (*Hort. Univ.* V. 1-5, pl. 1844.)

— **Lemaire,** Charles. [*Tecoma venusta*.] (*In LOISELEUR-DESLONGCHAMPS, J. L. A. Herbiier général de l'amateur* . . . ser. 2, IV. 4 pp., pl. 18. 1844.)

— **Preal,** K. B. [*Pyrostegia ignea*.] (*Böhm. Ges. Wiss. Abh.* ser. 5, III. (1843-44), pp. 523-524. 1845. — *Also in his Symbolae botanicae* . . . [II.] 28-29, pl. 77. [1858].)

— *Bignonia venusta*. (*Gard. Chron.* ser. 2, XI. 274, il. 39. 1879.)

— **Duggar,** B. M. On the development of the pollen grain and the embryo-sac in *Bignonia venusta*. (*Torr. Bot. Club Bull.* XXVI. 89-105, pl. 352-354. 1899.)

**RADERMACHIA** (RADERMACHERA)

**Zollinger,** H[enrich]. [*Radermachia stricta*.] (*In his Systematisches Verzeichniss* . . . pt. 3, pp. 53-54. 1854-55.)

**Miquel,** F. A. W. [*Radermachera*.] (*Ann. Mus. Bot. Lugd.-Bat.* III. 250. 1867.)

**RHIGOZUM**

**Fenzl,** E[duard]. [*Rhigosum trichotomum*.] (*Baier. Bot. Ges. Denkschr.* III. 200-205, pl. 5. 1841.)

**Kuntze,** Otto. [*Rhigosum brevispinosum*.] (*Bot. Gart. Mus. Berlin Jahrb.* IV. 270. 1896.)

**Moore,** S. Le M. [*Rhigosum linifolium*.] (*Jour. Bot.* XXXVII. 172. 1899.)

**SALDANHAEA**

**Bureau,** Édouard. Description du genre nouveau *Saldanhaea*, de l'ordre des Bignoniacées. (*Adansonia*, VIII. 353-358, pl. 7, 11-12. 1867-68.) — *Reprinted:* 6 pp. 3 pl. O. n. t-p. [Paris, 1868.]

**SCHLEGELIA** (TANAECIUM spec.)

**Miquel,** F. A. W. Bemerkungen über *Schlegelia* und über die Verwandtschaften der Crescentieen Endl. (*Bot. Zeit.* II. 785-789, 801-806. 1844.)

— [*Schlegelia*.] (*Linnaea*, XXII. 73-74. 1849. — *Also in his Stirpes surinamenses*, pp. 116-120, pl. 36. 1850.)

**S. cornuta:** Smith, J. D. (*Bot. Gaz.* XVIII. 6-7. 1893.)

**S. parasiticum:** Jacquin, N. J. Baron von. [*Tanaecium parasiticum*.] (*In his Plantarum rariorum Horti* . . . schoenbrunnensis . . . icones, I. 61-62, pl. 115. 1797.)

**SIPHOCOLEA**

**Ballou,** H[enri]. Le nouveau genre *Siphocolea*. [1837.] (*Soc. Linn. Paris Bull.* I. 707-709. 1889.)

**SPATHODEA** (BIGNONIA spec.)

**S. campanulata:** Géel, P. C. van. (*In his Sertum botanicum* . . . 2 pp., 2 pl. 1828-32.)

— **P[lanchon],** J. E. *Spathodea campanulata*, *Spathodea campanulé*. (*Flore Serr.* VIII. 217, pl. 830. 1852-53.)

— **Lindley,** John & Paxton, Joseph. The bell-flowered *Spathodea* (*Spathodea campanulata*). (*Paxton's Flow. Gard.* III. 153-154, pl. 104. 1853.)

— **Lemaire,** Charles. *Spathodea campanulata*. (*Jard. Fleur.* IV. 2 pp., pl. 388/389. 1854.)

— **Welwitsch,** Friedrich. (*In his Apontamentos phytogeographicos* . . . p. 584. 1858.)

— **Hooker**, [Sir] W. J. *Spathodea campanulata*. (*Bot. Mag.* LXXXV. pl. 5091. 1859.)

— **Lemaire,** Charles. (*Ill. Hort.* VI. 21-22. 1859.)

— **Lubbock,** John. (*Linn. Soc. Jour. Bot.* XXII. 358, il. 36. 1857.) [Morphological.]

— **Treub,** M[elchior]. Les bourgeons floraux du *Spathodea campanulata* Beauv. (*Jard. Bot. Buitenzorg Ann.* VIII. 38-46, pl. 13-15. 1890.) — *Separate:* t-p-c. Leide, 1889.

— **Koorders,** S. H. (*Jard. Bot. Buitenzorg Ann.* XIV. 424, pl. 27. 1897.) [Anatomical.]

**S. Dankelmaniana:** Buetner, R[ichard]. (*Bot. Ver. Brandenb. Verh.* XXXI. Abh. pp. 87-89. 1890.)

**S. fraxinifolia:** Hoffmannsegg, J. C. von. [*Bignonia fraxinifolia*.] (*In his Verzeichniss der Pflanzenkulturen* . . . p. 43. 1824.)

**S. Jentschii:** Sonder, [O. W.]. Beschreibung der *Spathodea Jentschii* Sond. (*Allg. Deutsch. Gart. Blumenzeit.* IV. 370. [1843].)

**S. laevis:** Géel, P. C. van. (*In his Sertum botanicum* . . . 2 pp., 1 pl. 1828-32.)

— **Hooker**, [Sir] W. J. *Spathodea laevis*. (*Bot. Mag.* LXXXVI. pl. 4537. 1850.)

— **Lemaire,** Charles. *Spathodea laevis*. (*Jard. Fleur.* I. 2 pp., pl. 51. 1851.)

**S. portoricensis:** Bello y Espinosa, Domingo. (*Soc. Españ. Hist. Nat. Anal.* X. 293. 1881.)

**S. speciosa:** Brongniart, Ad[olphe]. *Spathodée élégante*. (*Hort. Univ.* V. 357-359. 1844.)

— **Lemaire,** Charles. (*In LOISELEUR-DESLONGCHAMPS, J. L. A. Herbiier général de l'amateur* . . . ser. 2, IV. 2 pp., pl. 70. 1844.)

— **M[orrein],** Charles. *Spathodea speciosa* Brongn. (*Spathodée élégante*). (*Soc. Agric. Bot. Gand Ann.* V. 213-214, pl. 260. [1849].)

- Spathodea speciosa**: Planchon, J. E. *Spathodea speciosa*, *Spathodea superba*. (*Flore Serr.* VI. 309-310, pl. 634. 1850.)
- S. uncata**: Sims, John. *Bignonia uncata*. (*Bot. Mag.* XXXVII. pl. 1511. 1813.)
- S. vernicosa**: Chamisso, Adalbert von. (*Linnaea*, VII. 661-662. 1832.)
- STENOLOBIUM** (KOKOSCHKINIA; BIGNONIA spec., TECOMA spec.)
- Desfontaines**, René. [*Bignonia fraxinea*.] (*In his Catalogus plantarum Horti . . . parisiensis*, ed. 3, p. 398. 1829.)
- Hooker**, Sir W. J. *Tecoma stans*. (*Bot. Mag.* LIX. pl. 3191. 1832.)
- Turczaninow**, Nicolai. [*Kokoschkinia paniculata*.] (*Soc. Nat. Moscov. Bull.* XXII. pt. 2, pp. 33-34, pl. 2. 1849.)
- Vasey**, George & Rose, J. N. [*Tecoma stans*.] (*Contrib. United States Nat. Herb.* I. no. 3, p. 74. 1890.)
- STEREOSPERMUM** (DIPTEROSPERMA; SPATHODEA spec.)
- Rolle**, R. A. (*Linn. Soc. Jour. Bot.* XXI. 313-315. 1836.) [Malayan species.]
- S. caudatum**: Hasskarl, J. K. [*Dipterosperma personatum*.] (*Flora*, XXV. pt. 2, Beibl. pp. 28-29. 1842.)
- S. dentatum**: Pensig, O[tto]. *Sopra una nuova pianta formicaria d' Africa*. — Note di biologia vegetale, I. (*Malpighia*, VIII. 466-471, 475, pl. 9-10<sup>a</sup>. 1894.) — Reprinted with other articles in his Note di biologia vegetale. 12 pp. 2 pl. O. Genova, 1895.
- S. Hasskarlii**: Zollinger, H[einrich]. (*In his Systematisches Verzeichniss . . .* pt. 3, pp. 53, 54. 1854-55.)
- S. hypostictum**: Teysmann, J. E. & Binnendijk, S[imon]. [*Spathodea Lobbii*.] (*Natuurk. Tijdschr. Ned. Indië*, XXV. 413. 1863.)
- Koorders, S. H. (*Jard. Bot. Buitenzorg Ann.* XIV. 411-416, pl. 27. 1897.) [Anatomical.]
- S. Kunthianum**: Chamisso, Adalbert von. (*Linnaea*, VII. 720-723. 1832.)
- S. sinicum**: Hance, H. F. A new Chinese Bignoniad. (*Jour. Bot.* XX. 16-17. 1882.)
- TABEBUIA** (BIGNONIA spec., SPATHODEA spec., TECOMA spec.)
- Chamisso**, Adalbert von. [*Spathodea magnolioides*, *S. obtusifolia*.] (*Linnaea*, VII. 659-661. 1832.)
- Saldanha [da Gama]**, J[osé] de. Notice sur quelques plantes utiles du Brésil. (*Adansonia*, XI. 218. 1873-76.)
- Moore**, S. Le M. (*Linn. Soc. Trans. Bot.* IV. 422-425. 1894-96.)
- T. aesculifolia**: Grisebach, A. [H. R.]. [*Tecoma aesculifolia*.] (*Bonplandia*, VI. 10. 1858.)
- T. cassinoides**: Vahl, M[artin]. [*Bignonia cassinoides*.] (*In his Symbolae botanicae . . .* II. 68. 1791.)
- T. cordata**: Benthams, George. (*In his Botany of the voyage of . . . Sulphur*, pp. 129-130. 1844-46.)
- T. dentata**: Seemann, Berthold. *Spathodea ilicifolia*; eine neue Bignoniacee von Brasilien. (*Bonplandia*, VII. 246. 1859.)
- T. Donnell-Smithii**: Rose, J. N. A new *Tabebuia* from Mexico and Central America: *Tabebuia Donnell-Smithii* n. sp. (*Bot. Gaz.* XVII. 418-419, pl. 26. 1892.) — *Tabebuia Donnell-Smithii* n. sp. [Spanish translation.] (*Naturaleza*, ser. 2, II. 493, pl. 33. 1897.)
- Rose, J. N. (*Contrib. United States Nat. Herb.* I. no. 9, pp. 346-347. 1895.)
- T. globiflora**: Ernst, A[dolf]. (*Univ. Centr. Venezuela Rev. Cientif.* I. 133. [1887.])
- T. guayacan**: Seemann, Berthold. [*Tecoma Guayacan*.] (*In his Botany of the voyage of H. M. S. Herald . . .* p. 180. 1852-57.)
- T. longipes**: Baker, J. G. *Tabebuia longipes* Baker. (*Hooker's Ic. Plant.* XVIII. pl. 1738. 1887-88.)
- T. neurophylla**: Miquel, F. A. W. (*Linnaea*, XXVI. 219-220. 1853.)
- T. nodosa**: Grisebach, A. H. R. [*Tecoma nodosa*.] (*Ges. Wiss. Goettingen Abh.* XIX. Phys. Cl. p. 223. 1874.)
- T. Palmeri**: Rose, J. N. (*Contrib. United States Nat. Herb.* I. no. 4, p. 109, pl. 11. 1891.)
- Tabebuia pentaphylla**: Planchon, J. E. [*Tecoma pentaphylla*.] (*In his Hortus donatensis*, p. 21. 1854-58.)
- T. petrophilla**: Greenman, J. M. — In COMBS, R. (*Acad. Sci. St. Louis Trans.* VII. 451, pl. 37. [1898.])
- T. roraimae**: Oliver, [Daniel]. (*Linn. Soc. Trans. Bot.* II. 280, pl. 45. 1851-57.)
- T. rosea**: Bertoloni, Antonio. [*Tecoma rosea*.] (*Acad. Sci. Inst. Bonon. Nov. Comm.* IV. 425-426. 1840. — Also in his *Florula guatemalensis . . .* pp. 25-26. 1840.)
- T. sessilifolia**: Smith, J. D. (*Bot. Gaz.* XXV. 156-157. 1898.)
- T. uliginosa**: Gomes, B. A. [*Bignonia uliginosa*.] (*Acad. Sci. Lisboa Mem.* III. pt. 1, Mem. dos Corresp. pp. 57-61, pl. 2<sup>bis</sup>. 1812.)
- TANAECIUM**
- Miers**, John. (*In his Contributions to botany*, II. 83-90, pl. 56-60. 1851-71.)
- Seemann**, Berthold. Revision der Crescentiaceen-Gattung *Tanaecium*. (*Bonplandia*, IV. 126-128. 1858.) — Revision of the genus *Tanaecium*. (*Hooker's Jour. Bot. & Kew Gard. Misc.* IX. 81-84. 1857.)
- Bureau**, É[douard]. Sur le genre *Tanaecium*. (*Adansonia*, IX. 379-380. 1868-70.)
- TECOMA** (BIGNONIA spec.)
- Chamisso**, Adalbert von. (*Linnaea*, VII. 653-656. 1832.)
- Martius**, K. F. P. von. (*Flora*, XXIV. pt. 2, Beibl. pp. 13-15. 1841.)
- Blume**, C. L. (*In his Rumphia*, IV. 34-36, pl. 190. 1848. — Also in his *Museum botanicum lugduno-batavum*, I. 25-27. [1849-51.]) [Malayan species.]
- Maiden**, J. H. & Baker, R. T. [*Tecoma Baileyana*.] (*Linn. Soc. N. S. Wales Proc.* ser. 2, X. (1895), pp. 592-593, pl. 51. 1896.)
- T. Aesculus**: Desfontaines, René. [*Bignonia Aesculus*.] (*In his Catalogus plantarum Horti . . . parisiensis*, ed. 3, p. 397. 1829.)
- T. Avellanadae**: Paternó, Manuel. Investigaciones sobre el ácido lapáchico de la madera del Lapacho (*Tecoma Avellanadae*). (*Soc. Cient. Argent. Anal.* XIII. 280-288; XIV. 5-37, 49-62. 1882.)
- T. bipinnata**: Collett, Henry & Hemslay, W. B. (*Linn. Soc. Jour. Bot.* XXVIII. 102-103. 1891.)
- T. ceramensis**: Suringar, W. F. R. (*Hort. Lugdun.-Bat. Delect. Sem.* 1863, Epimetr. p. 5.)
- Teysmann, J. E. & Binnendijk, S[imon]. (*Natuurk. Tijdschr. Ned. Indië*, XXV. 412. 1863.)
- Miquel, F. A. W. (*Ann. Mus. Bot. Lugd.-Bat.* I. 197-198, pl. 5. 1863-64.)
- T. chrysantha**: Jacquin, N. J. Baron von. [*Bignonia chrysantha*.] (*In his Plantarum rariorum Horti . . . schoenbrunnensis . . . icones*, II. 45, pl. 211. 1797.)
- T. dubia**: Sauvalle, F. A. (*Acad. Cienc. Med. Fis. Nat. Habana Anal.* VI. 1480. 1869-70.)
- T. evenia**: Smith, J. D. (*Bot. Gaz.* XX. 8-9. 1895.)
- T. eximia**: Miquel, F. A. W. (*Linnaea*, XXII. 803. 1849.)
- T. hypoleuca**: Sauvalle, F. A. (*Acad. Cienc. Med. Fis. Nat. Habana Anal.* VI. 318-319. 1869-70.)
- T. jasminoides**: Lindley, John. *Tecoma jasminoides*. (*Bot. Reg.* XXIII. 2002, pl. 1837.)
- Paxton, Joseph. *Tecoma jasminoides*. (*Paxton's Mag. Bot.* VI. 199-200, pl. 1839.)
- Hooker, Sir W. J. *Tecoma jasminoides*. (*Bot. Mag.* LXIX. pl. 4004. 1843.)
- T. lepidophylla**: Grisebach, A. [H. R.]. (*Amer. Acad. Mem. new ser.* VIII. pt. 2, p. 524. 1863.)
- T. Leucoxydon**: Andrews, Henry. *Bignonia Leucoxydon*. [1799.] (*Andrews Bot. Rep.* I. pl. 43.)
- T. myrtifolia**: Grisebach, A. H. R. (*Amer. Acad. Mem. new ser.* VIII. pt. 2, p. 524. 1863.)
- T. nyikensis**: Baker, J. G. (*Kew Bull. Misc. Inform.* 1896, p. 159.)
- T. sanguinea**: Sauvalle, F. A. (*Acad. Cienc. Med. Fis. Nat. Habana Anal.* VI. 320. 1869-70.)
- T. spectabilis**: Planchon, J. E. *Tecoma spectabilis* Planch. et Lind. (*Flore Serr.* IX. 233-234, pl. 948. 1853-54.)

**Tecoma Tagliabuana:** Visiani, Roberto de. (*Ist. Veneto Sci. Att.*, ser. 3, IV. 135. 1858-59.)

**T. valdiviana:** Philippi, R. A. (*Linnaea*, XXIX. 14. 1858.)

**T. viminalis:** Bárcena, Mariano. Observaciones de plantas características de climas y terrenos; descripción de la *Bygnonia viminalis*. (*Naturaleza*, II. 173-177. 1873.)

**T. Whytel:** Wright, C. H. (*Kew Bull. Misc. Inform.* 1897, p. 275.)

**TECOMARIA** (BIGNONIA spec., TECOMA spec.)

**T. capensis:** L[indley], J[ohn]. *Tecoma capensis*. (*Bot. Reg.* XIII. 1117, pl. 1827.)

— G[éel], P. C. van. (*In his Sertum botanicum* . . . 2 pp., 1 pl. 1828-32.)

— Loddiges, Conrad & Sons. *Tecoma capensis*. (*Loddiges' Bot. Cab.* XVII. pl. 1672. 1830.)

— [Landreth, David & Cuthbert.] [*Bignonia capensis*.] (*Flor. Mag. Bot. Rep.* 1832, pp. 67-68, 1 pl.)

— Reichenbach, H. G. L. [*Tecoma capensis*.] (*In his Flora exotica* . . . V. 6, pl. 1836.)

— Seemann, Berthold. Ueber das Vaterland der *Bignonia capensis* Thunb. = *Tecoma capensis* Lindl. (*Bonplandia*, VIII. 2-3. 1860. — On the native country of *Tecoma capensis*. (*Gard. Chron.* 1860, pp. 4-5.) — *Tecoma* (*Bignonia*) capensis; eine brasilianische Pflanze. (*Hamburg. Gart. Blumenzeit.* XVI. 228-230. 1860.)

— Klotzsch, Friedrich. [*Tecomaria Petersii*.] (*In* PETERS, W. C. H. *Naturwissenschaftliche Reise nach Mossambique* . . . pp. 192-194. 1862-64.)

— Backhouse, James. Native country of *Tecomaria* (*Tecoma*) capensis. (*Jour. Bot.* II. 21. 1864.)

— Guignard, L[éon]. [*Bignonia capensis*.] (*Ann. Sci. Nat. Bot.* ser. 6, XIII. 197, pl. 6. 1882.) [Physiological.]

— Elliot, G. F. Scott-. [*Tecoma capensis*.] (*Ann. Bot. Lond.* IV. 270. 1889-91.) [Ecological.]

**T. fulva:** Cavanilles, A. J. [*Bignonia fulva*.] (*In his Icones et descriptiones* . . . VI. 58, pl. 580. 1801.)

— Hooker, Sir W. J. *Tecoma fulva*. (*Bot. Mag.* LXXXII. pl. 4896. 1856.)

— [Lemaire, Charles.] [*Tecoma fulva*.] (*Ill. Hort.* III. 23-24. 1856.)

— P[lanchon], J. E. *Tecoma fulva* Don. (*Flore Serr.* XI. 83-84, pl. 1116. 1856.)

**T. nyassae:** Oliver, D[aniel]. *Tecoma Nyassae* Oliv. (*Hooker's Ic. Plant.* XIV. 37, pl. 1351. 1880-82.)

**TECOMELLA** (BIGNONIA spec.)

Smith, Sir J. E. [*Bignonia undulata*.] (*In his Exotic botany* . . . I. 35, pl. 19. 1804.)

**TOURRETIA**

Fougeroux de Bondaroy. Mémoire sur une plante du Pérou, nouvellement connue en France. (*Acad. Sci. Paris Hist. Mém.* 1784, pp. 200-206, pl. 1. 1787.)

**TYNANTHUS** (SCHIZOPSIS)

Bureau, Éd[ouard]. Description du genre nouveau Schizopsis, de l'ordre des Bignoniaceae. (*Adansonia*, V. 369-381, 2 pl. 1864-65.) — Reprinted: 13 pp. 2 pl. O. n. t-p. [Paris, 1865.]

— Révision des genres *Tynanthus* et *Lundia*. (*Adansonia*, VIII. 270-294, 1 pl. 1867-68.)

Smith, J. D. [*Tynanthus guatemalensis*.] (*Bot. Gaz.* XVIII. 6, 209, pl. 22. 1893.)

208. PEDALIACEAE

Stapf, O[tto]. Pedaliaceae. (*In* ENGLER, A[dolf] & PRANTL, K[arl]. *Die natürlichen Pflanzenfamilien*, IV. pt. 3<sup>b</sup>, pp. 253-265, il. 97-101; Nachträge, p. 304. 1895-97.)

**HARPAGOPHYTUM**

Baker, J. G. [*Harpagophytum peltatum*.] (*Linn. Soc. Jour. Bot.* XXV. 340. 1890.)

**PTERODISCUS**

Hooker, [Sir] J. D. *Pterodiscus luridus*. (*Bot. Mag.* XCV. pl. 5784. 1869.)

**SESAMOTHAMNUS**

Welwitsch, Friedrich. [*Sesamothamnus benguelensis*.] (*Linn. Soc. Trans.* XXVII. 49-51, pl. 18. 1871.)

**SIGMATOSIPHON**

Engler, A[dolf]. [*Sigmatosiphon Gürichii*.] (*Bot. Jahrb.* XIX. 150-151. 1895.)

209. GESNERIACEAE

Jack, William. On *Cyrtandraceae*, a new natural order of plants. (*Linn. Soc. Trans.* XIV. 23-45, pl. 2. 1825.)

Candolle, A. P. de. Gesneriaceae. (*In* CANDOLLE, A. P. de & Alphonse de. *Prodromus* . . . VII. pt. 2, pp. 523-547. 1839.)

Brown, Robert. Sur les *Cyrtandrées*. (*Ann. Sci. Nat. Bot.* ser. 2, XIII. 149-180. 1840.) — Extract from BENNETT, J. J. *Plantae javanicae rariorae* . . . pp. 106-122. 1838-52.

Candolle, A. P. de. *Cyrtandraceae*. (*In* CANDOLLE, A. P. de & Alphonse de. *Prodromus* . . . IX. 258-286. 1845.)

Decaisne, Joseph. *Houttea pardina* Dne. var. *calcarata* = *Van-Houttea calcarata* Ch. Lem. (*Rev. Hort.* ser. 3, II. 461-469, pl. [24]. 1848.)

Hanstein, Joh[ann]. Die Gesneraceen des Königlichen Herbariums und der Gärten zu Berlin, nebst monographischer Uebersicht der Familie im Gansen. *Rhytidophylleae*. *Beslerieae*. (*Linnaea*, XXXIV. 225-462. 1866.)

Clarke, C. B. *Cyrtandreae* (*Gesneracearum tribus*). 1883. (*In* CANDOLLE, Alphonse de & Casimir de. *Monographiae phanerogamarum*, V. 1-303, pl. 1-32. 1883-87.)

Baillon, H[enri]. Observations sur les Gesneriacées. [1888.] (*Soc. Linn. Paris Bull.* I. 717-720, 722-725, 731-736. 1889.)

Drake del Castillo, [Emmanuel]. Sur la distribution géographique des *Cyrtandrées*. (*Acad. Sci. Paris Compt. Rend.* CXIX. 33-36. 1894.)

Fritsch, Karl. Gesneriaceae. (*In* ENGLER, A[dolf] & PRANTL, K[arl]. *Die natürlichen Pflanzenfamilien*, IV. pt. 3<sup>b</sup>, pp. 133-185, il. 60-81; Nachträge, pp. 299-300; Nachträge II., p. 71. 1895-1900.)

Central and South America

Ørsted, A. S. Centralamericae Gesneraceae, et systematisk, plantegeographisk Bidrag til Centralamericae Flora. (*Danske Vidensk. Selsk. Skrift.* ser. 5, V. 75-152, pl. 1-11, map. 1861.) — Reprinted: 78 pp. 11 pl. map. Q. Kjøbenhavn, 1858.

Has also Latin title-page: Gesneraceae centro-americanae.

Hanstein, Johann. Gesneraceae. [1864.] (*In* MARTIUS, K. F. P. von & others. *Flora brasiliensis*, VIII. pt. 1, col. 341-428, pl. 58-68. 1857-96.)

Asia

Brown, Robert. [On *Cyrtandreae*.] (*In* BENNETT, J. J. *Plantae javanicae rariorae* . . . pp. 102-122, pl. 24-25. 1838-52.) — Separate: t-p. F. London, 1838-39.

In the separate the plates are not colored.

Clarke, C. B. *Commelynaceae* et *Cyrtandraceae bengalenses*. 133+2 pp. 95 pl. F<sup>a</sup>. Calcutta, 1874.

Ridley, H. N. *Cyrtandreae malayenses*. (*Linn. Soc. Jour. Bot.* XXXII. 497-528. 1896.)

Franchet, A[drien]. Sur les caractères de la distribution géographique des *Cyrtandracées* de la Chine et description de quelques espèces nouvelles. (*Soc. Linn. Paris Bull.* new ser. no. XV. pp. 121-123. 1899.)

Morphology

Vesque, J[ulien]. (*Ann. Sci. Nat. Bot.* ser. 7, I. 310-317, pl. 14. 1885.)

Rehinger, K[arl]. Vergleichende Untersuchungen über die Trichome der Gesneraceen. (*Oesterr. Bot. Zeitschr.* XLIX. 89-92, 142-146, 180-183, 207-213, pl. 1. 1899.)

**ACHIMENES** (MANDIROLA)

L[emaire], Ch[arles]. *Mandirola lanata*. (*Ill. Hort.* III. 2 pp., pl. 80. 1856.)

**AESCHYNANTHUS** (RHEITROPHYLLUM, TRICHOSPORUM; LYSIONOTUS spec.)

Don, David. Descriptions of two new genera of Nepaul plants. (*Edinb. Philos. Jour.* VII. 82-86. 1822.)

Hasskarl, J. K. [*Rheitrophyllum*.] (*Flora*, XXV. pt. 2, p. 56. 1842.)

[Vriese, W. H. de.] De soorten van het geslacht *Aeschynanthus* in de kassen. (*Tuinbouw-Flora Nederl.* III. 132-139. 1856.)

Hildebrand, F[riedrich]. (*Bot. Zeit.* XXX. 264-266, pl. 4. 1872.)

Raunkjær, Ch[risten]. Cellekjærnekrystalloider hos *Stylidium* og *Aeschynanthus*. (*Bot. Tidsskr.* XVI. 41-45. 1888.)

**Regel, E[duard] von.** Bemerkungen über zwei Aeschynanthus unserer Gärten. (*Gartenfl.* XXXVIII. 142-143. 1839.)

**Hallier, H[ans].** De indonesischen Aeschynanthus-Arten des Herbariums zu Buitenzorg. (*Natuurk. Tijdschr. Ned. Indië*, LVI. 333-347. 1897.) — *Separate*: O. t-p-c. Batavia, 1897.

**A. albidus:** Hasskarl, J. K. [Lysionotus purpurascens.] (*Flora*, XXV. pt. 2, Beibl. p. 29. 1842.)

**A. Boschianus:** Vriese, W. H. de. (*Tijdschr. Natuurl. Geschied. Phys.* XI. 341-344. 1844.)

— [Morren, Charles.] Aeschynanthus Boschianus De Vriese (Aeschynanthe de Vanden Bosch). (*Soc. Agric. Bot. Gand Ann.* I. 403-404, pl. 39. 1845.)

— Paxton, Joseph. Aeschynanthus Boschianus. (*Paxton's Mag. Bot.* XIII. 175-176, 1 il., pl. 1847.)

**A. bracteata:** [Lindley, John.] [Aeschynanthus Paxtoni.] (*Hort. Soc. Lond. Jour.* IV. 79-80, 1 il. 1849.)

**A. celebica:** Koorders, S. H. (*Meded. Lands Plantent.* XIX. 549, 627. 1898.)

**A. ceylanica:** Gardner, George. (*Calcutta Jour. Nat. Hist.* VI. 474-475. 1845-46.)

**A. cordifolia:** Hooker, Sir W. J. Aeschynanthus cordifolius. (*Bot. Mag.* LXXXV. pl. 5131. 1859.)

**A. fulgens:** Hooker, Sir W. J. Aeschynanthus fulgens. (*Bot. Mag.* LXXXII. pl. 4891. 1856.)

**A. grandiflora:** Paxton, Joseph. Aeschynanthus grandiflorus. (*Paxton's Mag. Bot.* V. 241-242, pl. 1838.)

— [Bentham, George.] Aeschynanthus parasitica. (*Maunder's Bot.* IV. 4 pp., pl. 167. 1840.)

— Hooker, Sir W. J. Aeschynanthus grandiflorus. (*Bot. Mag.* LXVII. pl. 3843. 1841.)

— Lindley, John. Aeschynanthus grandiflorus. (*Bot. Reg.* XXVII. 49, pl. 1841.)

**A. Hildebrandii:** Hooker, Sir J. D. Aeschynanthus Hildebrandii. (*Bot. Mag.* CXX. pl. 7365. 1894.)

**A. Horsfieldii:** [Regel, E[duard] von.] Aeschynanthus Horsfieldii Brown. (*Gartenfl.* IX. 232-233, pl. 297. 1860.)

**A. javanicus:** Hooker, Sir W. J. Aeschynanthus javanicus. (*Bot. Mag.* LXXXVI. pl. 4503. 1850.)

— [Panchon, J. E.] Aeschynanthus javanicus, Aeschynanthus de Java. (*Flore Serr.* VI. 65, pl. 558. 1850.)

— [Lemaire, Charles.] Aeschynanthus javanicus. (*Jard. Fleur.* I. 2 pp., pl. 2. 1851.)

— Miquel, F. A. W. (*In his Flora van Nederlandsch Indie*, II. 721-722, pl. 35. 1856.)

**A. Lobbiana:** Hooker, Sir W. J. Aeschynanthus Lobbiana. (*Bot. Mag.* LXXII. pl. 4260. 1846.)

In some copies this plate is numbered 4261 by mistake.

— [Lemaire, Charles.] Aeschynanthus Lobbiana, Aeschynanthe de Lobb. (*Flore Serr.* III. pt. 7, 1 p., pl. 4. 1847.)

**A. longiflorus:** Hooker, [Sir] W. J. Aeschynanthus longiflorus. (*Bot. Mag.* LXXXIII. pl. 4328. 1847.)

— [Lemaire, Charles.] Aeschynanthus longiflorus, Aeschynanthe à longues fleurs. (*Flore Serr.* III. pt. 11, 1 p., pl. 6. 1847.)

— Paxton, Joseph. Aeschynanthus longiflorus. (*Paxton's Mag. Bot.* XV. 25-26, pl. 1849.)

**A. maculatus:** Lindley, John. Aeschynanthus maculatus. (*Bot. Reg.* XXVII. 28, pl. 1841.)

**A. magnifica:** Stapf, O[tto]. (*Linn. Soc. Trans. Bot.* IV. 212. 1894-96.)

**A. marmorata:** Brown, N. E. Aeschynanthus marmoratus Moore. (*Gard. Chron.* ser. 2, XVIII. 787-788. 1862.)

**A. miniata:** Lindley, John. Aeschynanthus miniatus. (*Bot. Reg.* XXXII. 61, pl. 1846.)

— [Lemaire, Charles.] Aeschynanthus miniatus, Aeschynanthe à fleurs vermillon. (*Flore Serr.* III. pt. 6, 1 p., pl. 4. 1847.)

— Paxton, Joseph. Aeschynanthus miniatus. (*Paxton's Mag. Bot.* XVI. 67, pl. 1849.)

**A. obconica:** Hooker, Sir J. D. Aeschynanthus obconica. (*Bot. Mag.* CXX. pl. 7336. 1894.)

**A. parvifolia:** Miquel, F. A. W. (*In his Choix de plantes* . . . Buitenzorg . . . 1 p., pl. 16. 1864.)

**A. pulchra:** Hooker, Sir W. J. Aeschynanthus pulcher. (*Bot. Mag.* LXXII. pl. 4264. 1846.)

— [Lemaire, Charles.] Aeschynanthus pulcher, Aeschynanthe élégant. (*Flore Serr.* III. pt. 2, 2 pp., pl. 6. 1847.)

**Aeschynanthus pulchra:** Paxton, Joseph. Aeschynanthus pulcher. (*Paxton's Mag. Bot.* XVI. 161, pl. 1849.)

— Wawra [von Fernsee], H[einrich], Ritter. [Aeschynanthus pulcher.] (*In his Itinera principum S. Coburgi* . . . I. 80. 1883.)

**A. pusilla:** Prain, D[avid]. — In KING, George & PRAIN, D[avid]. (*As. Soc. Bengal Jour.* LXVII. pt. 2, p. 299. 1898.)

**A. ramosissima:** Paxton, Joseph. Aeschynanthus ramosissimus. (*Paxton's Mag. Bot.* VI. 195-196, pl. 1839.)

**A. speciosa:** Hooker, Sir W. J. Aeschynanthus speciosus. (*Bot. Mag.* LXXIII. pl. 4320. 1847.)

— [Lemaire, Charles.] Aeschynanthus speciosus, Aeschynanthe élégant. (*Flore Serr.* III. pt. 9, 2 pp., pl. 5. 1847.)

— [Morren, Charles.] Aeschynanthus speciosus Hook. (Aeschynanthe élégant). (*Soc. Agric. Bot. Gand Ann.* III. 415-416, pl. 163. 1847.)

— Paxton, Joseph. Aeschynanthus speciosus. (*Paxton's Mag. Bot.* XIV. 199-200, pl. 1848.)

**A. splendida:** [Lindley, John & Paxton, Joseph.] The Splendid Aeschynanth (Aeschynanthus splendidus). (*Paxton's Flow. Gard.* III. 169, pl. 108. 1853.)

**A. Teysmaniana:** Miquel, F. A. W. Aeschynanthi speciem novam proponit . . . (*Bot. Zeit.* VI. 509-510. 1848.)

**A. tricolor:** Hooker, Sir W. J. Aeschynanthus tricolor. (*Bot. Mag.* LXXXIV. pl. 5031. 1858.)

— [Houtte, Louis] van. Aeschynanthus tricolor Hook. (*Flore Serr.* XIII. 173, pl. 1384. 1858.)

— [Lemaire, Charles.] Aeschynanthus tricolor. (*Ill. Hort.* V. 2 pp., pl. 169. 1858.)

— Miquel, F. A. W. (*In his Choix de plantes* . . . Buitenzorg . . . 1 p., pl. 16. 1864.)

## AGALMYLA

Hooker, Sir W. J. Agalmyla tuberculata Hook. fil. (*Hooker's Ic. Plant.* IX. pl. 897. 1852.)

Hooker, [Sir] J. D. Agalmyla staminea. (*Bot. Mag.* XCIV. pl. 5747. 1868.)

## ALLOPLECTUS (CRANTZIA, HEINTZIA)

Karsten, H[ermann]. [Heintzia tigrina.] (*In his Auswahl neuer* . . . Gewächse Venezuela's, pp. 34-37, pl. 11. 1848.)

**A. capitatus:** Hooker, [Sir] W. J. Alloplectus capitatus. (*Bot. Mag.* LXXXV. pl. 4452. 1849.)

**A. dichrous:** [Lemaire, Charles.] Alloplectus dichrous, Alloplecte à fleurs bicolores. (*Flore Serr.* II. pt. 7, 2 pp., pl. 9. 1846.)

— Hooker, Sir W. J. Alloplectus concolor. (*Bot. Mag.* LXXXIV. pl. 4371. 1848.)

**A. lanatus:** Seemann, Berthold. (*In his Botany of the voyage of H. M. S. Herald* . . . pp. 186-187. 1852-57.)

**A. peltatus:** Hooker, [Sir] J. D. Alloplectus peltatus. (*Bot. Mag.* CIII. pl. 6333. 1877.)

**A. Pinellianus:** [Lemaire, Charles.] Alloplectus Pinellianus, Alloplecte de Pinel. (*Flore Serr.* II. pt. 8, 2 pp., pl. 5. 1846.)

**A. sparsiflorus:** Hooker, [Sir] W. J. Alloplectus dichrous. (*Bot. Mag.* LXXXII. pl. 4216. 1846.)

**A. sylvarum:** Moore, S. Le M. (*Linn. Soc. Trans.* IV. 411-412. 1894-96.)

## BELLONIA

Schrank, Franz von Paula von. [Bellonia spinosa.] (*Flora*, VII. pt. 2, Beil. 1, pp. 60-61. 1824.)

## BESLERIA

Schott, Heinrich. (*In NACHRICHTEN von den kaiserl. österreichischen Naturforschern in Brasilien* . . . II. Anh. pp. 91-96. 1822.)

Gardner, [George]. (*Lond. Jour. Bot.* I. 542-543. 1842.)

Rusby, H. H. (*Torr. Bot. Club Mem.* IV. 240-241. 1893-96.)

**B. Seitzii:** Krug, [Leopold] & Urban, [Ignatz]. — In ENGLER, [Adolf]. (*Bot. Gart. Mus. Berlin Notizbl.* I. 325. 1895-97.)

**B. serrulata:** Jacquin, N. J. Baron von. (*In his Plantarum rariorum Horti* . . . schoenbrunnensis . . . icones, III. 21-22, pl. 290. 1798.)

**COLUMNEA**

**C. aureo-nitens:** Hooker, Sir W. J. Columnea aureo-nitens. (*Bot. Mag.* LXXXIII. pl. 4294. 1847.)

**Columnnea aureo-nitens:** L[emaire], Ch[arles]. *Columnnea pilosa*, *Columnnée poilue*. (*Flore Serr.* III. pt. 5, 2 pp., pl. 1. 1847.)

**C. crassifolia:** Hooker, Sir W. J. *Columnnea crassifolia*. (*Bot. Mag.* LXXIII. pl. 4330. 1847.)

**C. filipes:** Oliver, D[aniel]. *Columnnea filipes* Oliv. (*Hooker's Ic. Plant.* XXV. pl. 2428. 1836.)

**C. flaccida:** Seemann, Berthold. (*In his Botany of the voyage of H. M. S. Herald* . . . p. 186. 1852-57.)

**C. ovata:** Cavanilles, A. J. (*In his Icones et descriptiones* . . . IV. 62, pl. 391. 1797.)

**C. ringens:** Regel, E[duard] von. (*Hort. Petrop. Act.* VIII. 273-274. 1853.)

**C. rotundifolia:** Presl, K. B. [*Columnnea speciosa*]. (*Böhm. Ges. Wiss. Abh.* ser. 5, III. (1843-44), pp. 575-576. 1845.)

**C. scandens:** Jacquin, N. J. Baron von. (*In his Hortus botanicus vindobonensis* . . . III. 27, pl. 48. 1776.)

**C. Schiedeana:** Paxton, Joseph. *Columnnea Schiediana*. (*Paxton's Mag. Bot.* IX. 31-32, 1 il., pl. 1842.)

— Hooker, Sir W. J. *Columnnea Schiedeana*. (*Bot. Mag.* LXIX. pl. 4045. 1843.)

**C. umbellata:** Bertoloni, Antonio. (*Acad. Sci. Inst. Bonon. Nov. Comm.* IV. 426-427. 1840.)

#### CYRTANDRA (WHITIA)

Vahl, M[artin]. (*In his Symbolae botanicae* . . . II. 1-2. 1791.) [Polynesian species.]

Blume, C. L. [Whitia]. (*In his Catalogus van eenige . . . gewassen* . . . Buitenzorg, pp. 16-17. 1823.)

Gaudichaud[-Beaupré], Charles. (*In his Voyage autour du monde* . . . par Louis de Freycinet. *Botanique*, pp. 446-447, pl. 52-56. 1826.)

Gray, A[sa]. (*Amer. Acad. Proc.* V. 350-352; VI. 37-41. 1862-66.) [Polynesian species.]

Mann, H[orace]. (*Amer. Acad. Proc.* VII. 189-191. 1868.) [Polynesian species.]

Wawra [von Fernsee], Heinrich, Ritter. (*Flora*, LV. 558-560, 562-568; LVIII. 286. 1872-75.) [Polynesian species.]

Schumann, K[arl]. (*Bot. Jahrb.* IX. 217-218. 1888.) [Species of New Guinea.]

Koorders, S. H. (*Meded. Lands Plantent.* XIX. 549-551, 627-628. 1898.) [Malayan species.]

Nadeaud, [Jean]. (*Jour. Bot. Paris*, XIII. 4. [1899].) [Polynesian species.]

**C. biflora:** Guillemin, J. B. A. (*Ann. Sci. Nat. Bot.* ser. 2, VII. 241-242. 1837.)

**C. Cominsii:** Hemsley, W. B. (*Kew Bull. Misc. Inform.* 1895, p. 137.)

**C. Gayana:** Heller, A. A. (*Minnesota Bot. Stud.* I. 887-888, pl. 59. [1897].)

**C. geminiflora:** Nadeaud, [Jean]. (*Jour. Bot. Paris*, XI. 113. [1897].)

**C. Listeri:** Hemsley, W. B. (*Linn. Soc. Jour. Bot.* XXX. 213. 1895.)

**C. Pritchardii:** Seemann, Berthold. *Cyrtandra Pritchardii*. (*Bonplandia*, IX. 364-365. 1861.)

**C. suffruticosa:** Ridley, H. N. (*Linn. Soc. Trans. Bot.* III. 330-331. 1888-94.)

**C. Walolani:** Vatke, Wilhelm. [*Cyrtandra Hillebrandii*]. (*Linnaea*, XL. 222. 1876.)

#### CYRTANDROMOEA (CYRTANDRA spec.)

Kurz, Sulpiz. [*Cyrtandra acuminata*]. (*Jour. Bot.* XIII. 329. 1875.)

#### DIDYMOCARPUS (CHIRITA, ROETTLERA)

Paxton, Joseph. *Chirita zeylanica*. (*Paxton's Mag. Bot.* XIII. 265-266, pl. 1847.)

— Chirita Moonii. (*Paxton's Mag. Bot.* XVI. 33, 1 il., pl. 1849.)

Ridley, H. N. (*Linn. Soc. Trans. Bot.* III. 328-330. 1888-94.) [Species of southern Asia.]

Oliver, D[aniel]. *Didymocarpus pectinata* C. B. Clarke. (*Hooker's Ic. Plant.* XXIII. pl. 2246. 1894.)

#### DRYMONIA

Kunth, K. [S.]. [*Drymonia villosa*]. (*Index Sem. Hort. Berol.* [1847], pp. 12-13. — *Ann. Sci. Nat. Bot.* ser. 3, IX. 313-314. 1848.)

Seemann, Berthold. [*Drymonia delphinioides*]. (*In his Botany of the voyage of H. M. S. Herald* . . . p. 186. 1852-57.)

#### EPISCIA (CENTROSOLENIA)

Smith, Sir J. E. [*Besleria mellittifolia*]. (*In his Exotic botany* . . . I. 105, pl. 54. 1804.)

Schrank, F[rans] von P[aula] von. [*Besleria mellittifolia*]. (*In his Plantae rariorae* . . . Horti monacensis . . . I. 44, pl. 44. 1819.)

#### FIELDIA

Hooker, Sir W. J. [*Fieldia australis*]. (*In his Exotic flora* . . . III. 232, pl. 232. 1827. — *Bot. Mag.* LXXXIV. pl. 5089. 1858.)

#### GESNERIA (CONRADIA, DUCHARTREA, PENTARHAPHIA)

Gardner, [George]. (*Lond. Jour. Bot.* IV. 129-130. 1845.)

Decaisne, [Joseph]. Monographie du genre *Pentarhaphia* et description d'un nouveau genre de plantes appartenant à la famille des Gesneriacées. (*Ann. Sci. Nat. Bot.* ser. 3, VI. 96-110, pl. 7-8. 1846.)

**G. calycosa:** Hooker, Sir W. J. *Conradia calycosa* Hook. (*Hooker's Ic. Plant.* VII. pl. 689-690. 1844.)

**G. cubensis:** D[e]c[aisne], [Joseph]. *Pentarhaphia cubensis*, *Pentarhaphie de Cuba*. (*Flore Serr.* III. pt. 12, 2 pp., pl. 5. 1847.)

— Decaisne, [Joseph]. *Pentarhaphia cubensis* Dne. et plantes nouvelles de la famille des Gesneriacées récemment introduites dans les jardins. (*Rev. Hort.* ser. 3, I. 361-365, pl. [19]. [1847].)

— Lindley, John. [*Pentarhaphia cubensis*]. (*Hort. Soc. Lond. Jour.* V. 86-87, 1 il. 1850.)

— Hooker, Sir W. J. *Pentarhaphia cubensis*. (*Bot. Mag.* LXXXI. pl. 4829. 1855.)

**G. discolor:** Paxton, Joseph. *Gesneria discolor*. (*Paxton's Mag. Bot.* IX. 55-56, 1 il., pl. 1842.)

**G. duchartreaeoides:** Sauvalle, F. A. [*Pentarhaphia Duchartreaeoides*]. (*Acad. Cienc. Med. Fis. Nat. Habana Anal.* VI. 316-317. 1869-70.)

**G. elongata:** Paxton, Joseph. *Gesneria oblongata*. (*Paxton's Mag. Bot.* VI. 103-104, pl. 1839.)

**G. ferruginea:** Sauvalle, F. A. [*Pentarhaphia ferruginea*]. (*Acad. Cienc. Med. Fis. Nat. Habana Anal.* VI. 317. 1869-70.)

**G. libanensis:** Hooker, Sir W. J. *Gesneria Libanensis*. (*Bot. Mag.* LXXIV. pl. 4380. 1848.)

— L[emaire], Ch[arles]. *Conradia floribunda* Dne. (*Rhytidophyllum floribundum* Ch. L.) (*Flore Serr.* IV. 349<sup>b</sup>. 1848.)

— Paxton, Joseph. *Conradia floribunda*. (*Paxton's Mag. Bot.* XV. 99-100, pl. 1849.)

**G. pendulina:** L[indley], [John]. *Gesneria pendulina*. (*Bot. Reg.* XII. 1032, pl. 1826.)

**G. ventricosa:** Hooker, Sir J. D. *Pentarhaphia longiflora*. (*Bot. Mag.* CXX. pl. 7339. 1894.)

**G. verrucosa:** Scheidweiler, [M. J.]. [*Conradia verrucosa*]. (*Allg. Gartenseit.* XV. 226. 1847.)

— L[emaire], Charles. [*Pentarhaphia verrucosa*]. (*Jard. Fleur.* III. misc. pp. 21-22, il. 1863.)

#### GLOXINIA

Dehnhardt, Federigo. [*Gloxinia fruticosa*]. (*In his Sopra alcune piante nuove* . . . pp. 3-4. [1836].)

#### HIPPODAMIA (ARCTOCALYX; BESLERIA spec.)

Martens, Martin & Galeotti, H. G. [*Besleria insignis*]. (*Acad. Sci. Belg. Bull.* IX. pt. 2, pp. 37-38. 1842.)

Fenzl, [Eduard]. [*Über eine neue Pflanzengattung Arctocalyx*. *Arctocalyx insignis*]. (*Akad. Wiss. Wien Sitzber.* I. 201-202. 1846.)

#### HYPOCYRTA

Hooker, Sir W. J. *Hypocyrtia strigillosa*. (*Bot. Mag.* LXIX. pl. 4047. 1843.)

L[emaire], Ch[arles]. *Hypocyrtia scabrida*, *Hypocyrtie à feuilles rudes*. (*Flore Serr.* III. pt. 6, 2 pp., pl. 6. 1847.)

#### ISOLOMA (KOHLERIA; GESNERIA spec.)

Hooker, [Sir] W. J. *Gesneria mollis*. (*Bot. Mag.* LXVII. pl. 3815. 1841.)

Kunth, K. [S.]. [*Gesneria rubricaulis*]. (*Index Sem. Hort. Berol.* [1847], p. 12. — *Ann. Sci. Nat. Bot.* ser. 3, IX. 313. 1848.)

## LYSIONOTUS

Clarke, C. B. [*Lysionotus pubescens*.] (*Linn. Soc. Jour. Bot.* XXV. 52, pl. 23. 1890.)

## MITRARIA (DIPLOCALYX)

Presl, K. B. [*Diplocalyx pallidus*, *D. tomentellus*.] (*Böhm. Ges. Wiss. Abh. ser. 5, III.* (1843-44), pp. 576-577. 1845.)

M. *coccinea*: Cavanilles, A. J. Descripción de los géneros nuevos de plantas. (*Anal. Cienc. Nat. Madrid*, III. 230-234, pl. 31-32. 1801.)

*Mitraria coccinea* (pp. 230-232, pl. 31).

— Cavanilles, A. J. (*In his Icones et descriptiones* . . . VI. 57-58, pl. 579. 1801.)

— Lemaire, Charles. *Mitraria coccinea*, *Mitraison à fleurs écarlates*. (*Flore Serr. IV.* 2 pp., pl. 385. 1848.)

— Hooker, [Sir] W. J. *Mitraria coccinea*. (*Bot. Mag.* LXXV. pl. 4462. 1849.)

— Morrejn, Charles. *Mitraria coccinea* Cav. (*Mitrarie écarlate*). (*Soc. Agric. Bot. Gand Ann.* V. 331-332, pl. 274. [1849.]

— Paxton, Joseph. *Mitraria coccinea*. (*Paxton's Mag. Bot.* XV. 147-148, pl. 1849.)

## NEGRIA

Baillon, H[enri]. Sur les caractères du genre *Negria*. (*Assoc. Franç. Avanc. Sci. Compt. Rend.* VII. (1878), pp. 646-648, pl. 9. 1879.)

## NEMATANTHUS (COLUMNEA spec.)

Hooker, Sir W. J. *Nematanthus chloronema*. (*Bot. Mag.* LXX. pl. 4080. 1844.)

Presl, K. B. (*Böhm. Ges. Wiss. Abh. ser. 5, III.* (1843-44), pp. 573-575. 1845.)

N. *corticicola*: Hooker, [Sir] W. J. *Nematanthus ionema*. (*Bot. Mag.* LXXV. pl. 4460. 1849.)

— P[lanchon], J. E. *Nematanthus ionema*, *Nematanthus à pédicelles violets*. (*Flore Serr. V.* 2 pp., pl. 498. 1849.)

N. *longipes*: Brongniart, Ad[olphe]. *Nématanthe de Guillemin*. (*Hort. Univ. III.* 327-329, pl. 1842.) — *From: Herb. Gén. Anat. III.* pl. 43. 1843.

— Hooker, Sir W. J. *Nematanthus longipes*. (*Bot. Mag.* LXIX. pl. 4018. 1843.)

— Lemaire, Charles. [*Nematanthus Guilleminii*.] (*In LOISELEUR-DESLONGCHAMPS, J. L. A. Herbar général de l'amateur* . . . ser. 2, III. 2 pp., pl. 43. 1843.)

— Paxton, Joseph. *Columnea splendens*. (*Paxton's Mag. Bot.* X. 5-6, 1 il., pl. 1843.)

N. *pereskiaefolia*: Presl, K. B. (*In his Symbolae botanicae* . . . II. 29, pl. 78. [1858.]

N. *radicans*: Presl, K. B. (*In his Symbolae botanicae* . . . II. 30, pl. 79. [1858.]

## PERIOMPHALE

Harms, H[ermann]. (*In ENGLER, A[dolf] & PRANTL, K[arl]. Die natürlichen Pflanzenfamilien, Nachträge*, pp. 337-338. 1897.)

## RHABDOTHAMNUS

Cunningham, Allan. [*Rhabdothamnus Solandri*.] (*Ann. Mag. Nat. Hist.* I. 460. 1838.)

## RHYNCHOTECHUM

Hooker, Sir J. D. *Rhynchotechum ellipticum*. (*Bot. Mag.* XCVI. pl. 5832. 1870.)

## RHYTIDOPHYLLUM (RYTIDOPHYLLUM; GESNERIA spec.)

Klotzsch, Fr[iedrich]. Drei Arten der Gesneriaceen-Gattung *Rytidophyllum* (v. Martius). (*Allg. Gartenzeit.* XX. 17-19. 1852.)

Douliot, H. [*Rytidophyllum Plumerianum*.] (*Ann. Sci. Nat. Bot. ser. 7, X.* 381, il. 59. 1869.) [Anatomical.]

R. *tomentosum*: Loiseleur-Deslongchamps, J. L. A. [*Gesneria tomentosa*.] (*In his Herbar général*, VI. 424, pl. 1822.)

— Drapiez, [Auguste]. [*Gesneria tomentosa*.] (*In his Herbar de l'amateur* . . . VIII. 557, pl. 1836.)

— Pomrencke, W[erner]. (*Bot. Gart. Breslau Arbeit.* I. 62-63. 1892.)

## SARMIENTA

Hooker, [Sir] J. D. *Sarmienta repens*. (*Bot. Mag.* CIX. pl. 6720. 1833.)

## SLACKIA

Fritsch, K[arl]. (*Oesterr. Bot. Zeitschr.* XLIII. 84-85. 1893.)

## SOLENOPHORA

Smith, J. D. [*Solenophora erubescens*.] (*Bot. Gaz.* XVI. 197. 1891.)

## TRICHANTHA

T. *major*: Hooker, Sir W. J. *Trichantha major* Hook. (*Hooker's Ic. Plant.* VII. pl. 667. 1844.)

T. *minor*: Hooker, Sir W. J. *Trichantha minor* Hook. (*Hooker's Ic. Plant.* VII. pl. 666. 1844.)

— *Trichantha minor* Hooker. (*Gard. Chron.* 1864, p. 172, 1 il.)

— Hooker, Sir W. J. *Trichantha minor*. (*Bot. Mag.* XC. pl. 5428. 1864.)

## VANHOUTTEA (GESNERIA spec.)

Gardner, George. [*Gesneria leptopus*.] (*Lond. Jour. Bot.* IV. 129-130. 1845.)

## 210. COLUMELLIACEAE

Candolle, A. P. de. *Columelliaceae*. (*In CANDOLLE, A. P. de & Alphonse de. Prodrum*, VII. pt. 2, p. 549. 1839.)

Clarke, B[enjamin]. On the anthers of *Columelliaceae* and *Cucurbitaceae*. (*Ann. Mag. Nat. Hist.* ser. 3, I. 109-113, pl. 6. 1858.)

Fritsch, Karl. *Columelliaceae*. (*In ENGLER, A[dolf] & PRANTL, K[arl]. Die natürlichen Pflanzenfamilien*, IV. pt. 3<sup>b</sup>, pp. 186-188, il. 82. 1895.)

## COLUMELLIA

Don, David. Description of *Columellia*, *Tovaria* and *Francoa*; with remarks on their affinities. (*Edinb. New Philos. Jour.* VI. 46-53. 1829.)

C. *oblonga*: Endlicher, Steph[an]. (*In his Iconographia generum plantarum*, p. 13, pl. 84. 1838.)

— Hooker, Sir J. D. *Columellia oblonga*. (*Bot. Mag.* CI. pl. 6183. 1875.)

C. *serrata*: Rusby, H. H. (*Torr. Bot. Club Mem.* VI. 93-94. 1896-99.)

## 211. GLOBULARIACEAE

Candolle, A[lp]h[on]se de. *Globulariaceae*. (*In CANDOLLE, A. P. de & Alphonse de. Prodrum* . . . XII. 609-614. 1848.)

Wettstein [von Westeraheim], R[ichard], Ritter. *Globulariaceae*. (*In ENGLER, A[dolf] & PRANTL, K[arl]. Die natürlichen Pflanzenfamilien*, IV. pt. 3<sup>b</sup>, pp. 270-273, il. 103; Nachträge, p. 304. 1895-97.)

## COCKBURNIA

Balfour, I. B. [*Cockburnia socotrana*.] (*Roy. Soc. Edinb. Proc.* XII. (1882-84), p. 90. 1884.)

## GLOBULARIA

[Ker, J. B.] *Globularia longifolia*. (*Bot. Reg.* VIII. 685, pl. 1822.)

Ἐρφανίδης, Θεόδωρος. [Orphanides, Theodor.] Περὶ Σφαιραθίου τοῦ Ἀλύπου. (*Globularia Alypum* Lin. Ἄλυπον τοῦ Διοσκ. κατὰ Σικεθρίων. Καλεῖται κοινῶς Στουράκι, ἐν δὲ τῇ Ἀττικῇ Σιδέρι, καὶ ἐν Ζακύνθῳ Σένρα!) (*Γεωπονικά*, III. 250-254. 1874.)

## LYTANTHUS

Wettstein [von Westeraheim], R[ichard], Ritter. *Globulariaceen-Studien*. (*Herb. Boissier Bull.* III. 271-290, 1 il., pl. 7. 1895.)

## 212. ACANTHACEAE

## Taxonomy

Nees von Esenbock, C. G. Observations in *Acanthaceae* Horti vatislaviensis. (*Linnaea*, XVI. 289-308. 1842.) —

[Extract.] (*Ann. Sci. Nat. Bot. ser. 2, XIX.* 298-311. 1843.)

Presl, K. B. (*Böhm. Ges. Wiss. Abh. ser. 5, III.* (1843-44), pp. 524-528. 1845.)

Nees von Esenbock, C. G. *Acanthaceae*. (*In CANDOLLE, A. P. de & Alphonse de. Prodrum* . . . XI. 46-519. 1847.)

Frankenheim, M. L. Ueber die geographische Verbreitung der *Acanthaceen*. (*Linnaea*, XXI. 527-562. 1848.)



- Bentham, George.** On Professor Nees von Esenbeck's genera of Acanthaceae in the eleventh volume of De Candolle's *Prodromus*. (*Hooker's Jour. Bot. & Kew Gard. Misc.* IX. 75-78. 1857.)
- Anderson, T[homas].** On the identification of the Acanthaceae of the Linnean herbarium, in the possession of the Linnean Society of London. (*Linn. Soc. Jour. Bot.* VII. 111-118. 1864.)
- Seemann, Berthold.** On the synonymy of some acanthaceous plants. (*Jour. Bot.* II. 389. 1864.)
- Anderson, T[homas].** List of Acanthaceae cultivated in the Royal botanical gardens, Calcutta. (*Agric. Hort. Soc. India Jour.* ser. 2, I. (1867-69), pt. 1, pp. 265-289. 1869.) Annotated list.
- Radlkofer, L[udwig].** Ueber den systematischen Werth der Pollenbeschaffenheit bei den Acanthaceen. (*Akad. Wiss. München Sitzber.* XIII. (1883), pp. 256-314. 1884.) — *Separate*: t-p. München, 1883.
- Baillon, H[enri].** Sur quelques types anomaux d'Acanthacées. [1890.] (*Soc. Linn. Paris Bull.* II. 835-838. 1898.)
- Lindau, G[ustav].** Beiträge zur Systematik der Acanthaceen. (*Bot. Jahrb.* XVIII. 36-64, il. pl. 1-2. 1894.)
- Acanthaceae. (*In* ENGLER, A[dolf] & PRANTL, K[arl]. Die natürlichen Pflanzenfamilien, IV. pt. 3<sup>b</sup>, pp. 274-354, il. 104-141; Nachträge, pp. 304-309; Nachträge II., pp. 71-72. 1895-1900.)
- Acanthaceae americanae et asiaticae novae vel minus cognitae. (*Herb. Boissier Bull.* V. 643-681. 1897.)
- Hallier, H[ans].** Ueber Pseuderanthemum metallicum sp. n. und das System der Acanthaceen. (*Jard. Bot. Buitenzorg Ann.* XV. 26-39, pl. 9. 1898.)
- Lindau, G[ustav].** Einige neue Acanthaceen aus dem Herbarium Delessert. (*Cons. Jard. Bot. Genève Ann.* II. 38-40. 1898.)
- Symplectochilus madagascariensis* and *Forcipella cleistochlamys*.
- Central and South America
- Nees von Esenbeck, [C. G.] & Martius, [C. F. P.]** von. (*Leop.-Carol. Akad. Naturf. Verh.* XI. (III.), pp. 50-66. 1823.)
- Chamisso, Adalbert von & Schlechtendal, D. F. L.** von. (*Linnaea*, V. 95-96; VI. 369-371. 1830-31.)
- Schlechtendal, D. F. L.** von. (*Linnaea*, VII. 393-397. 1832.)
- Bentham, [George].** (*Lond. Jour. Bot.* IV. 634-637. 1845.)
- Nees von Esenbeck, C. G.** Acanthaceae. [1847.] (*In* MARTIUS, K. F. P. von & others. *Flora brasiliensis*, IX. 1-164, pl. 1-31. 1847-51.)
- [Acanthaceae.] 1848. — See vol. I. 339: PHYTOGRAPHY. GUIANA.
- Ørsted, A. S.** Mexico og Centralamerikas Acanthaceer. (*Naturh. For. Kjöbenhavn Vidensk. Meddel.* VI. 113-181, pl. 3-5. 1854.) — Reprinted: 69 pp. 3 pl. O. Kjöbenhavn, 1855.
- Hiern, W. P.** — *In* WARMING, E[ugen]. (*Naturh. For. Kjöbenhavn Vidensk. Meddel.* ser. 3, IX.-X. 67-87. 1877-78.)
- Grisobach, A. H. R.** (*Ges. Wiss. Goettingen Abh.* XXIV. Phys. Cl. pp. 259-263. 1879.)
- Lindau, G[ustav].** Acanthaceae americanae. (*Herb. Boissier Bull.* III. 361-372, 479-493. 1895.)
- [Acanthaceae.] — *In* URBAN, I[gnatz]. (*Bot. Jahrb.* XXV. Beibl. no. 60, pp. 44-50. 1898.)
- Ord. Acanthaceae. (*In* PRYER, H. F. *Primitiae florum costaricensis*, II. pt. 4, pp. 297-319. 1900.)
- Rusby, H. H.** (*Torr. Bot. Club Bull.* XXVII. 74-79. 1900.)
- Asia
- Decaisne, [Joseph].** (*Mus. Hist. Nat. Paris Nouv. Ann.* III. 381-389. 1834.) [Malayan species.]
- Anderson, Thomas.** An enumeration of the Indian species of Acanthaceae. (*Linn. Soc. Jour. Bot.* IX. 425-526. 1867.)
- Kurz, Sulpiz.** (*As. Soc. Bengal Jour.* XXXIX. pt. 2, pp. 78-79. 1870.) [Indian species.]
- [Acanthaceae.] (*As. Soc. Bengal Jour.* XLII. pt. 2, pp. 91-101. 1873.) [Species of southern Asia.]
- Africa
- Nees von Esenbeck, C. G.** Acanthaceae Africae australis ab Ecklonio collectae, adjectis nonnullis Dregeanis. (*Linnaea*, XV. 351-376. 1841.)
- Krauss, F[erdinand].** (*Flora*, XXVIII. 70-72. 1845.) [Species of South Africa.]
- Anderson, Thomas.** An enumeration of the species of Acanthaceae from the continent of Africa and the adjacent islands. (*Linn. Soc. Jour. Bot.* VII. 13-54. 1864.)
- Balfour, I. B.** (*Roy. Soc. Edinb. Proc.* XII. (1882-84), pp. 85-90, 407. 1884.) [Species of eastern Africa.]
- Elliot, G. F. S[cott].** (*Linn. Soc. Jour. Bot.* XXIX. 37-42, 1 pl. 1893.) [Species of Madagascar.]
- Lindau, G[ustav].** Acanthaceae africanae. — *In* ENGLER, A[dolf]. Beiträge zur Flora von Afrika. (*Bot. Jahrb.* XVII. 89-113; XX. 1-76; XXII. 112-127; XXIV. 310-325. 1893-98.)
- Bentley, A. B.** Dr. Donaldson Smith's Acanthaceae. (*Jour. Bot.* XXXIV. 395-398, 409-414, 1 pl. 1896.) [Species of tropical Africa.]
- Lindau, G[ustav].** Acanthaceae somalenses a DD. L. Bricchetti-Robecchi et Dr. Riva in Harrar et in Somalia lectae. — *In* PIROTTA, R[omualdo]. Contribuzioni alla conoscenza della flora dell' Africa orientale, V. (*Istit. Bot. Roma Ann.* VI. (1895-96), pp. 67-83. 1897.)
- Bentley, A. B.** New and interesting Acanthaceae, collected by Mrs. Lort Phillips in Somali-land 1896-1897. (*Jour. Bot.* XXXV. 375-380. 1897.)
- Australasia
- Lindau, G[ustav].** Acanthaceae papuanae. (*Bot. Jahrb.* XIX. Beibl. no. 48, pp. 3-7. 1895.)
- Morphology
- Kippist, Richard.** On the existence of spiral cells in the seeds of Acanthaceae. (*Linn. Soc. Trans.* XIX. 65-76, pl. 6. 1845.)
- Wichura, [Max].** Ueber die Stellung der Samen bei den Acanthaceen. (*Schles. Ges. Vaterl. Kult. Jahresh.* XXIX. 79-80, 2 il. 1851.)
- Schacht, Hermann.** Ueber die gestielten Traubenkörper im Blatte vieler Urticeen und über ihnen nah verwandte Bildungen bei einigen Acanthaceen. (*Senckenberg. Naturf. Ges. Abh.* I. 133-153, pl. 7. 1854-55.)
- Glos, D[ominique].** (*Soc. Bot. France Bull.* XIII. 95. 1866.)
- Petersen, O. G.** (*Bot. Jahrb.* III. 381, pl. 5. 1882.)
- Hobelin, M.** Über den systematischen Werth der Cystolithen bei den Acanthaceen. (*Bot. Jahrb.* V. 422-440. 1884.) — *Separate*.
- Weiss, Adolf.** Über ein eigenthümliches Vorkommen von Kalkoxalatmassen in der Oberhaut der Organe einiger Acanthaceen. — Arbeiten des K. k. pflanzenphysiologischen Institutes in Prag, XII. (*Akad. Wiss. Wien Sitzber.* XC. (1884), pt. 1, pp. 79-90, 1 pl. 1885.) — Reprinted: 12 pp. 1 pl. O. t-p-c. [Wien, 1884.]
- Vesque, J[ulien].** (*Ann. Sci. Nat. Bot.* ser. 7, I. 328-335, pl. 15. 1885.)
- Dies, R[udolf].** (*Flora*, LXX. 542-543. 1887.)
- Baillon, H[enri].** Sur plusieurs Acanthacées à fleurs involucrées. [1890.] (*Soc. Linn. Paris Bull.* II. 820-823, 826-827. 1898.)
- Floet, Léon.** (*Ann. Sci. Nat. Bot.* ser. 7, XVIII. 96-97. 1893.)
- Gilg, E[rnst].** Ueber die Anatomie der Acanthaceengattungen Afromendoncia und Mendoncia. (*Deutsch. Bot. Ges. Ber.* XI. 351-364, pl. 17. 1893.) — *Separate*.
- Tchouproff, Olga.** Quelques notes sur l'anatomie systématique des Acanthacées. (*Herb. Boissier Bull.* III. 550-560. 1895.)
- Leisner, Bruno.** (*Bot. Centr.* LXXX. 465-470, pl. 2. 1899.)
- ACANTHUS (DILIVARIA)
- A. arboreus:** Oliver, [Daniel]. (*Linn. Soc. Trans.* XXIX. 129, pl. 86. 1875.)
- A. ilicifolia:** Montrouzier, [Xavier]. [Dilivaria ilicifolia.] (*Acad. Sci. Lyon Mém. Sect. Sci.* ser. 2, X. 246-247. 1860.)
- Karsten, G[eorg]. (*Bibl. Bot.* V. pt. 22, pp. 23-24, pl. 6, 8. 1891.) [Anatomical.]
- A. mayaccanus:** Buettner, R[ichard]. (*Bot. Ver. Brandenburg. Verh.* XXXII. Abh. pp. 37-38. 1891.)
- A. neo-guineensis:** Engler, A[dolf]. (*In* his Ueber-sicht über die botanischen Ergebnisse der [Gazelle]-Expedition, pp. 44-45. [1889].)
- A. polystachius:** Delle, [A.] R. (*In* CAILLIAUD, Frédéric. Voyage à Méroé . . . IV. 362-364, pl. 62. 1826-27.)
- AFROMENDONCIA (LIRAYEA)
- Oliver, D[aniel].** Afromendoncia Lindaviana Gilg. (*Hooker's Ic. Plant.* XXV. pl. 2426. 1896.)

**Oliver, D[aniel].** *Afromendoncia phytoconoides* Gilg. (*Hooker's Ic. Plant.* XXV. pl. 2427. 1896.)

**Pierre, [L.]** Sur le genre *Lirayea* de la tribu des Mendonciées de la famille des Acanthacées. [*Lirayea floribunda.*] (*Mus. Hist. Nat. Paris Bull.* II. 340-342. 1896.)

#### ANISACANTHUS (JUSTICIA spec.)

**Cavanilles, A. J.** [*Justicia coccinea.*] (*In his Icones et descriptiones* . . . II. 77-78, pl. 199. 1793.)

**[Salisbury, R. A.]** [*Justicia virgularis.*] (*In his Paradisus londinensis* . . . I. 50, pl. 50. 1806.)

**Loiseleur-Deslongchamps, J. L. A.** [*Justicia quadrifida.*] (*In his Herbarium général, IV.* 277, pl. 1820.)

**Drapiez, [Auguste].** [*Justicia quadrifida.*] (*In his Herbarium de l'amateur* . . . VI. 381, pl. 1833.)

**Baillon, [Henri].** Les fleurs de l'*Anisacanthus virgularis* Nees. [1890.] (*Soc. Linn. Paris Bull.* II. 875-876. 1898.)

**Russell, William.** [*Justicia quadrifida.*] (*Ann. Sci. Nat. Bot. ser. 7, XV.* 154-155, pl. 2. 1892.) [Morphological.]

**De Wildeman, Émile.** [*Anisacanthus virgularis.*] (*In his Icones selectae Horti thenensis, I.* 143-145, pl. 33. 1899-1900.)

#### ANISOTES

**Oliver, D[aniel].** [*Anisotes parvifolius.*] (*Linn. Soc. Trans. Bot.* II. 346. 1861-87.)

— *Anisotes parvifolius* Oliv. (*Hooker's Ic. Plant.* XVI. pl. 1527. 1866-87.)

#### ANTHACANTHUS

**Grisebach, A. [H. R.]** [*Anthacanthus bispinosus.*] (*Amer. Acad. Mem. new ser.* VIII. pt. 2, p. 525. 1863.)

#### APHELANDRA (HYDROMESTUS, STROBILORHACHIS; JUSTICIA spec., RUELLIA spec.)

**Chamisso, Adalbert von & Schlechtendal, D. F. L. von.** (*Linnaea, V.* 95-96. 1830.) [Central American species.]

**A. acanthifolia:** **Hooker, [Sir] W. J.** *Aphelandra acanthifolia.* (*Hooker's Ic. Plant.* II. pl. 113. 1837.)

**A. acutifolia:** **Hooker, [Sir] J. D.** *Aphelandra acutifolia.* (*Bot. Mag. XCV.* pl. 5789. 1869.)

**A. aurantiaca:** **[Lemaire, Charles].** *Aphelandra aurantiaca.* (*Flore Serr. I.* 239-242, pl. 1845.)

— **Lindley, John.** *Aphelandra aurantiaca.* (*Bot. Reg. XXXI.* 12, pl. 1845.)

— **Hooker, [Sir] W. J.** *Aphelandra aurantiaca.* (*Bot. Mag. LXXII.* pl. 4224. 1846.)

— **Paxton, Joseph.** *Aphelandra aurantiaca.* (*Paxton's Mag. Bot.* XII. 127-128, 1 il., pl. 1846.)

— **[Masters, M. T.]** *Aphelandra Roeslii* (Hort. Veitch). (*Gard. Chron.* 1867, p. 1214.)

— **[Houtte, Louis] van.** *Aphelandra aurantiaca Roeslii* (Ed. Ortgies.). (*Flore Serr. XVII.* 53, pl. 1741/1742. 1867-68.)

**A. Blanchetiana:** **Hooker, [Sir] J. D.** *Aphelandra Blanchetiana.* (*Bot. Mag. CXVII.* pl. 7179. 1891.)

**A. bullata:** **Wendland, Hermann.** Beschreibung einiger neuer Pflanzen aus dem Kgl. Berggarten zu Herrenhausen bei Hannover. (*Hamburg. Gart. Blumenzeit.* XIX. 29-34. 1863. See p. 30.)

**A. Chamissoniana:** **Hooker, [Sir] J. D.** *Aphelandra Chamissoniana.* (*Bot. Mag. CVIII.* pl. 6627. 1862.)

**A. clava:** **Wawra [von Fernsee], [Heinrich], Ritter.** (*Oesterr. Bot. Zeitschr.* XII. 174-175. 1862.)

— **Wawra [von Fernsee], Heinrich, Ritter.** [*Aphelandra Porteana* var. *clava.*] (*In his Botanische Ergebnisse* . . . p. 80, pl. 14. 1866.)

**A. cristata:** **Andrews, Henry.** *Ruellia cristata.* [1808.] (*Andrews Bot. Rep.* VIII. pl. 506.)

**A. Dehnhardtii:** **Tenore, Michele.** (*Hort. Reg. Neapol. Ind. Sem.* 1829, p. 14.)

**A. fascinator:** **[André], Édouard.** *Aphelandra fascinator* Linden & André. (*Ill. Hort.* XXI. 42-43, pl. 164. 1874.)

**A. formosa:** **Hooker, [Sir] W. J.** *Aphelandra? carduiifolia* Hook. (*Hooker's Ic. Plant.* VIII. pl. 718. 1848.)

**A. Heydeana:** **Smith, J. D.** (*Bot. Gaz.* XVIII. 210, pl. 23. 1893.)

**A. Hydromestus:** **Scheidweiler, [M. J.]** [*Hydromestus maculatus.*] (*Allg. Gartenzeit.* X. 285-286. 1842.)

**A. lateritia:** **[Lindley, John.]** *Aphelandra lateritia.* (*Gard. Chron.* 1864, p. 239.)

**Aphelandra Liboniana:** **Hooker, [Sir] W. J.** *Aphelandra Liboniana.* (*Bot. Mag.* XC. pl. 5463. 1864.)

**A. micans:** **Vatke, Wilhelm.** (*Index Sem. Hort. Berol.* [1876], apx. p. 1.)

**A. nitens:** **Hooker, [Sir] J. D.** *Aphelandra nitens.* (*Bot. Mag.* XCIV. pl. 5741. 1868.)

— **Fourmier, Eugène.** *Aphelandra nitens* Hook. var. *Sinitzini.* (*Ill. Hort.* XXIII. 25, pl. 231. 1876.)

**A. prismatica:** **Klotzsch, [Friedrich].** Eine neue Gattung der Acanthaceae. [*Strobilorrhachis glabra.*] (*Allg. Gartenzeit.* VII. 305-308. 1839.)

— **Link, H. F., Klotzsch, [Friedrich] & Otto, [Friedrich].** [*Strobilorrhachis glabra.*] (*In their Icones plantarum rariorum, II.* 117-120, pl. 48. 1844.)

— **Lindley, John.** *Strobilorrhachis glabra.* (*Bot. Reg.* XXXI. Misc. notes, pp. 21-22. 1845.)

— **[Lemaire, Charles.]** *Strobilorrhachis prismatica.* (*Jard. Fleur.* I. 3 pp., pl. 84. 1851.)

**A. pumila:** **Regel, Eduard von.** [*Aphelandra pumila* var. *splendens.*] (*Hort. Petrop. Act.* VIII. 273. 1863.)

**A. Sinclairiana:** **Bentham, George.** (*In his Botany of the voyage of* . . . Sulphur, p. 146, pl. 47. 1844-46.)

**A. squarrosa:** **[Lanchon, J. E.]** *Aphelandra squarrosa* var. *citrina*, *Aphelandra* à bractées squarrees var. *jaune-citron.* (*Flore Serr.* VIII. 161-162, pl. 809. 1852-53.)

**A. tenuiflora:** **Regel, Eduard von.** (*In his Index seminum* . . . Hortus . . . petropolitanus . . . 1858, p. 41.)

— **[E[e]g[e], [Eduard] von & Bach, [Ludwig].** — *In* **REGEL,** Eduard von. (*Gartenfl.* VII. 342. 1858.)

**A. tetragona:** **Jacquin, N. J. Baron von.** [*Justicia cristata.*] (*In his Plantarum rariorum Horti . . . schoenbrunnensis* . . . icones, III. 38-39, pl. 320. 1798.)

— **Sims, John.** *Aphelandra cristata.* (*Bot. Mag.* XXXVIII. pl. 1578. 1813.)

— **Loiseleur-Deslongchamps, J. L. A.** [*Justicia cristata.*] (*In his Herbarium général, II.* 133, pl. 1817.)

— **Géel, P. C. van.** [*Aphelandra cristata.*] (*In his Sertum botanicum* . . . 2 pp., 1 pl. 1828-32.)

— **Nees von Esenbeck, T. F. L. & Sinning, Wilhelm.** [*Aphelandra pulcherrima.*] (*In their Sammlung* . . . pp. 152-153; pl. 67. 1831.)

— **Lindley, John.** *Aphelandra cristata.* (*Bot. Reg.* XVIII. 1477, pl. 1832.)

— **Drapiez, [Auguste].** [*Aphelandra cristata.*] (*In his Herbarium de l'amateur* . . . VIII. 529, pl. 1835.)

— **Reichenbach, H. G. L.** [*Aphelandra cristata.*] (*In his Flora exotica* . . . IV. 43, pl. 1835.)

— **Paxton, Joseph.** *Aphelandra cristata.* (*Paxton's Mag. Bot.* VII. 173-174, 1 il., pl. 1840.)

— **Gaerd, [Heinrich] & Wittmack, [Ludwig].** *Aphelandra tetragona* Nees var. *imperialis.* (*Gartenfl.* XL. 449-452, pl. 1354. 1891.)

**A. variegata:** **Hooker, [Sir] W. J.** *Aphelandra variegata.* (*Bot. Mag.* LXXXII. pl. 4899. 1866.)

#### ASYSTASIA (DICENTRANTHERA, HENFREYA)

**A. macrophylla:** **Hooker, [Sir] J. D.** *Dicentranthera macrophylla.* (*Bot. Mag.* XCIV. pl. 5696. 1868.)

**A. scandens:** **[Lemaire, Charles].** *Henfreyia scandens*, *Henfreyia grimpante.* (*Flore Serr.* III. pt. 5, 2 pp., pl. 9. 1847.)

— **Lindley, John.** *Henfreyia scandens.* (*Bot. Reg.* XXXIII. 31, pl. 1847.)

— **Hooker, [Sir] W. J.** *Asystasia scandens.* (*Bot. Mag.* LXXV. pl. 4449. 1849.)

— **Paxton, Joseph.** *Henfreyia scandens.* (*Paxton's Mag. Bot.* XVI. 131-132, pl. 1849.)

#### BARLERIA (DICLIPTERA spec.)

**Vahl, Martin.** (*In his Symbolae botanicae* . . . I. 46-47, pl. 16. 1790.)

**Klotzsch, Friedrich.** (*In* **PETERS, W. C. H.** *Naturwissenschaftliche Reise nach Mossambique* . . . pp. 204-211. 1862-64.)

**Baker, J. G.** (*Linn. Soc. Jour. Bot.* XXII. 510-511; XXV. 339. 1867-90.) [Species of Madagascar.]

**B. cardiocalyx:** **Solms-Laubach, Hermann, Graf von.** (*In* **SCHWEINFURTH, Georg.** *Beitrag zur Flora Aethiopiens*, pp. 105-106. 1867.)

- Barleria cristata:** Andrews, Henry. *Barleria cristata*. [1810.] (*Andreas Bot. Rep.* X. pl. 625.)
- **Loddiges, Conrad & Sons.** *Barleria alba*. (*Loddiges' Bot. Cab.* IV. pl. 360. 1819.)
- **Reichenbach, H. G. L.** (*In his Magazin der ästhetischen Botanik* . . . I. 4 pp., pl. 44. 1822-23.)
- B. farinosa:** Defflers, A[ibert]. (*Soc. Bot. France Bull.* XLIII. 222. 1896.)
- B. flava:** Hooker, [Sir] W. J. *Barleria flava*. (*Bot. Mag.* LXX. pl. 4113. 1844.)
- B. gibsoni:** Hooker, [Sir] J. D. *Barleria gibsoni*. (*Bot. Mag.* XCIII. pl. 5628. 1867.)
- B. grandiflora:** Dalsell, [N. A.]. (*Hooker's Jour. Bot. & Kew Gard. Misc.* II. 339-340. 1850.)
- B. Grantii:** Oliver, [Daniel]. (*Linn. Soc. Trans.* XXIX. 127, pl. 127. 1875.)
- B. Hildebrandtii:** Baker, J. G. & Moore, S. Le M. (*Jour. Bot.* XV. 69-70. 1877.)
- B. Hochstetteri:** Hooker, [Sir] W. J. *Barleria Hochstetteri* Nees. (*Hooker's Ic. Plant.* IX. pl. 803. 1852.)
- B. involucreta:** Dalsell, [N. A.]. [*Barleria elata*.] (*Hooker's Jour. Bot. & Kew Gard. Misc.* III. 227. 1851.)
- B. Lichtensteiniana:** Masters, M. T. *Barleria Lichtensteiniana* Nees v. Esenb. (*Gard. Chron.* 1870, p. 73, il. 12-13.)
- B. lupulina:** Loddiges, Conrad & Sons. *Dicliptera spinosa*. (*Loddiges' Bot. Cab.* XIII. pl. 1244. 1827.)
- **Lindley, John.** *Barleria lupulina*. (*Bot. Reg.* XVIII. 1483, pl. 1832.)
- B. Mackenii:** Hooker, [Sir] J. D. *Barleria Mackenii*. (*Bot. Mag.* XCVI. pl. 5866. 1870.)
- B. macrolemma:** Wawra [von Fernsee], Heinrich, Ritter & Peyritsch, J[ohann]. (*Akad. Wiss. Wien Sitzber.* XXXVIII. (1859), pp. 574-575. 1860.)
- B. Marghilomanae:** Schweinfurth, G[eorg] & Volkens, G[eorg]. (*In GHIZA, N. D.* Cinq mois au pays des Somalis, pp. 216-217. 1898.)
- B. mitis:** [Ker, J. B.] *Barleria mitis*. (*Bot. Reg.* III. 191, pl. 1817.)
- **Loddiges, Conrad & Sons.** *Barleria mitis*. (*Loddiges' Bot. Cab.* XX. pl. 1911. 1833.)
- B. repens:** Hooker, [Sir] J. D. *Barleria repens*. (*Bot. Mag.* CXIII. pl. 6954. 1867.)
- B. somalensis:** Franchet, A[drien]. (*In his Sertum somalense*, pp. 51-52. [1882.]
- BELOPERONE** (KUESTERA; CYRTANTHERA spec., JUSTICIA spec.)
- Martius, C. F. P. von.** (*Flora*, XXIV. pt. 2, Beibl. pp. 24-25. 1841.)
- E[ge]l, E[duard] von.** [Küster.] (*Gartenfl.* VI. 344-345. 1857.)
- B. aurantiaca:** Hooker, [Sir] W. J. *Cyrtanthera aurantiaca*. (*Bot. Mag.* LXXV. pl. 4468. 1849.)
- B. californica:** Bentham, George. (*In his Botany of the voyage of* . . . Sulphur, pp. 38-39. 1844-46.)
- B. caracasana:** Jacquin, N. J. Baron von. [*Justicia caracasana*.] (*In his Icones plantarum rariorum*, II. 1, pl. 206. 1786-93. — *Also in his Collectanea* . . . IV. 116-117. 1790.)
- B. formosa:** Fenzl, Ed[uard]. (*In JACQUIN, J. F. Baron von.* *Eclogae plantarum* . . . II. 2, pl. 102. 1844.)
- B. involucreta:** Wawra [von Fernsee], H[einrich], Ritter. (*In his Itinera principum S. Coburgi* . . . I. 83-84, pl. 10. 1883.)
- B. plumbaginifolia:** Jacquin, J. F. Baron von. [*Justicia plumbaginifolia*.] (*In his Eclogae plantarum* . . . I. 20-21, 151, pl. 12. 1811-16.)
- **Link, H. F. & Otto, Friedrich.** [*Justicia oblongata*.] (*In their Icones plantarum selectarum Horti* . . . berlinensis . . . pp. 115-116, pl. 54. [1820]-28.)
- **Lindley, John.** *Beloperone oblongata*. (*Bot. Reg.* XX. 1657, pl. 1835.)
- BENTIA**
- Rolfe, R. A.** [*Bentia fruticulosa*.] (*Kew Bull. Misc. Inform.* 1894, pp. 338-339.)
- Oliver, D[aniel].** *Bentia fruticulosa* Rolfe. (*Hooker's Ic. Plant.* XXV. pl. 2431. 1896.)

## BERGINIA

**Vasey, George & Rose, J. N.** [*Berginia Palmeri*.] (*Contrib. United States Nat. Herb.* I. no. 3, p. 86. 1890.)

## BLEPHARIS

- Anderson, Thomas.** [*Blepharis edulis*.] (*Linn. Soc. Jour. Bot.* V. suppl. p. 28. 1861.)
- Klotzsch, Friedrich.** [*Blepharis pungens*, B. *acanthodioides*.] (*In PETERS, W. C. H.* *Naturwissenschaftliche Reise nach Mossambique* . . . pp. 211-213, pl. 33. 1862-64.)
- Moore, S. Le M.** [*Blepharis pratensis*.] (*Jour. Bot.* XV. 294. 1877.)

## BRACHYSTEPHANUS

- Baker, J. G.** [*Brachystephanus cuspidatus*.] (*Linn. Soc. Jour. Bot.* XXV. 339-340. 1890.)
- Elliot, G. F. Scott.** [*Brachystephanus cuspidatus*.] (*Ann. Bot. Lond.* V. 371, pl. 22. 1890-91.) [Ecological.]

## BRAVAISIA

**Hemslay, W. B.** *Bravaisia tubiflora* Hemsl. (*Hooker's Ic. Plant.* XVI. pl. 1516. 1856-57.)

## BRILLANTAISIA

- Reichenbach, H. G. L.** [*Brillantaisia owariensis*.] (*In his Flora exotica* . . . III. 47, pl. 1835.)
- Durand, T[héophile] & De Wildeman, É[mile].** [*Brillantaisia Dewevrei*.] (*Soc. Bot. Belg. Bull.* XXXVIII. pt. 2, pp. 45-46. 1899.)

## CALYCACANTHUS

**Schumann, Karl.** [*Calycacanthus Magnusianus*.] (*In SCHUMANN, K[arl] & HOLLRUNG, M[ax].* *Die Flora von Kaiser Wilhelms Land*, p. 126. 1899.)

## CAMAROTEA

**Elliot, G. F. Scott.** [*Camarotea souiensis*.] (*Linn. Soc. Jour. Bot.* XXIX. 37-38, pl. 10. 1893.)

## CARDIACANTHUS

**Lindau, G[ustav].** [*Cardiacanthus fragrans*.] — *In LOESENER, Theodor.* (*Herb. Boissier Bull.* VII. 577. 1899.)

## CARLOWRIGHTIA

- Gray, Asa.** Two new genera of Acanthaceae. — Contributions to the botany of North America. (*Amer. Acad. Proc.* XIII. 364-365. 1878.)
- Robinson, B. L. & Greenman, J. M.** [*Carlowrightia Pringlei*.] (*Amer. Acad. Proc.* XXXII. 40-41. 1897.)

## CHAETACANTHUS

**Gray, Asa.** [*Chaetacanthus repandus*.] (*Amer. Acad. Proc.* V. 349. 1862.)

## CHAETOTHYLAX (JUSTICIA spec.)

**Sims, John.** *Justicia eustachiana*. (*Bot. Mag.* XLVI. pl. 2076. 1819.)

## CHILERANTHEMUM

**Hemslay, W. B.** [*Chileranthemum trifidum*.] (*In his Biologia centrali-americana* . . . Botany . . . II. 524, pl. 67. 1851-82.)

## CLINACANTHUS

**Raciborskii, M[aryjan].** [*Climacanthus* [sic] *Burmanni*.] (*Jard. Bot. Buitenzorg Ann.* XVII. pt. 1, pp. 39-40, il. 21. 1900.) [Morphological.]

## CROSSANDRA (HARRACHIA; RUELLIA spec.)

**Klotzsch, Friedrich.** [*Crossandra pubescens*, C. *puberula*.] (*In PETERS, W. C. H.* *Naturwissenschaftliche Reise nach Mossambique* . . . pp. 213-214. 1862-64.)

**C. flava:** Hooker, [Sir] W. J. *Crossandra flava*. (*Bot. Mag.* LXXIX. pl. 4710. 1853.)

**C. infundibuliformis:** [Salisbury, R. A.] [*Crossandra undulaefolia*.] (*In his Paradisus londinenses* . . . I. 12, pl. 12. 1806.)

— **Andrews, Henry.** *Ruellia infundibuliformis*. [1808.] (*Andreas Bot. Rep.* VIII. pl. 542.)

— **Jacquin, J. F. Baron von.** [*Harrachia speciosa*.] (*In his Eclogae plantarum* . . . I. 33-36, 152, pl. 21. 1811-16.)

— [Ker, J. B.] *Crossandra undulaefolia*. (*Bot. Reg.* I. 69, pl. 1815.)

— **Loiseleur-Deslongchamps, J. L. A.** [*Crossandra undulaefolia*.] (*In his Herbar général* . . . IV. 224, pl. 1820.)

— **Sims, John.** *Crossandra undulaefolia*. (*Bot. Mag.* XLVII. pl. 2186. 1820.)

**Crossandra infundibuliformis**: Savi, G[actano]. [Harrachia speciosa.] (*In his Flora italiana* . . . III. 13-14, pl. 87. 1824.)

— G[éel], P. C. van. [Crossandra undulataefolia.] (*In his Sertum botanicum* . . . 2 pp., 1 pl. 1828-32.)

— Drapiez, [Auguste]. [Crossandra undulataefolia.] (*In his Herbar de l'amateur* . . . VII. 479, pl. 1834.)

— Raciborski, M[aryjan]. (*Jard. Bot. Buitenzorg Ann. XVII. pt. 1, pp. 59-61, il. 31. 1900.*) [Morphological.]

**C. spinosa**: Beck von [Managetta], G[ünther, Ritter]. (*In PAULITSCHKE, Philipp. Harar* . . . pp. 459-460, 1 pl. 1888.)

#### CRYPTOPHRAGMIUM (JUSTICIA spec.)

Lindley, John. *Justicia venusta.* (*Bot. Reg. XVI. 1380, pl. 1830.*)

Loddiges, Conrad & Sons. *Justicia venusta.* (*Loddiges' Bot. Cab. XVIII. pl. 1791. 1831.*)

#### DICLIPTERA (DIANTHERA spec.)

Jussieu, A. L. de. Mémoire sur le Dicliptera et le Blechum, genres nouveaux de plantes, composés de plusieurs espèces auparavant réunies au Justicia. (*Mus. Hist. Nat. Paris Ann. IX. 251-271, pl. 21. 1807.*)

Guillemin, J. B. A. [Dianthera clavata.] (*Ann. Sci. Nat. Bot. ser. 2, VII. 243. 1837.*)

N[ees] von E[senbeck, C. G.]. [Dicliptera ciliata.] (*Hort. Bot. Vratislav. Delect. Sem. 1840, p. [3].*)

Hooker, [Sir] J. D. [Dicliptera maculata.] (*Linn. Soc. Jour. Bot. VI. 18. 1862.*)

Rolfe, Allen. [Dicliptera Melleri.] (*In OATES, Frank. Matabele Land* . . . Ed. 2, pp. 405-406. 1889.)

#### DIGYROLOMA

Turczaninow, Nicolai. [Digyroloma Cleghornii.] (*Soc. Nat. Moscou Bull. XXXV. pt. 2, pp. 329-330. 1862.*)

Harms, H[ermann]. (*In ENGLER, A[dolf] & PRANTL, K[arl]. Die natürlichen Pflanzenfamilien, Nachträge, p. 334. 1897.*)

#### DUVERNOYA (DUVERNOIA)

Barber, Mrs. [M. E.]. On the fertilization and dissemination of Duvernoia adhatodoides. (*Linn. Soc. Jour. Bot. XI. 469-472, il. 1871.*)

Rendle, A. B. [Duvernoia speciosa.] (*Jour. Bot. XXXIV. 129-130. 1896.*)

#### DYSCHORISTE (CALOPHANES)

Moore, S. Le M. [Calophanes.] (*Jour. Bot. XVIII. 8. 1880.*) [Species of tropical Africa.]

Vatke, Wilhelm. [Calophanes Buchenavii.] [1885.]—*In BUCHENAU, Franz. (Naturw. Ver. Bremen Abh. IX. 131-132. 1887.)*

Vasey, George & Rose, J. N. [Calophanes peninsularis.] (*Contrib. United States Nat. Herb. I. 75. 1890.*)

— [Calophanes californica.] (*Contrib. United States Nat. Herb. I. 85. 1890.*)

Lindau, Gustav. (*Bot. Jahrb. XIX. Beibl. no. 48, pp. 15-16. 1895.*) [South American species.]

#### ECBOLIUM (JUSTICIA spec.)

Sims, John. *Justicia ECBolium.* (*Bot. Mag. XLIII. pl. 1847. 1816.*)

Weinmann, J. A. [Justicia ECBolium.] (*Syll. Plant. Nov. Regensb. II. 159-160. 1825-28.*)

#### ERANTHEMUM (DAEDALACANTHUS; JUSTICIA spec., RUELLIA spec.)

Link, H. F. (*Jahrb. Gewdchsk. I. pt. 3, pp. 46-47. 1820.*)

Stahl, E[rnst]. (*Jard. Bot. Buitenzorg Ann. XIII. 198, 202, pl. 16, 17. 1866.*) [Ecological.]

**E. aspersum**: Hooker, [Sir] J. D. *Eranthemum aspersum.* (*Bot. Mag. XCIV. pl. 5711. 1888.*)

**E. borneense**: Hooker, [Sir] J. D. *Eranthemum borneense.* (*Bot. Mag. CIX. pl. 6701. 1883.*)

**E. Cooperi**: Hooker, [Sir] W. J. *Eranthemum Cooperi.* (*Bot. Mag. XC. pl. 5467. 1864.*)

**E. crenulatum**: Hooker, [Sir] W. J. *Eranthemum crenulatum var. grandiflorum.* (*Bot. Mag. XC. pl. 5440. 1864.*)

**E. foecundum**: Lindley, John. *Eranthemum foecundum.* (*Bot. Reg. XVIII. 1494, pl. 1832.*)

**E. hypocraeteriforme**: Hooker, [Sir] J. D. *Eranthemum hypocraeteriforme.* (*Bot. Mag. CI. pl. 6181. 1875.*)

**Eranthemum insularum**: Gray, A[sa]. (*Amer. Acad. Proc. V. 349. 1862.*)

**E. lateriflorum**: Clarke, C. B. (*Linn. Soc. Jour. Bot. XXV. 55-56, pl. 27. 1890.*)

**E. laxiflorum**: Gray, A[sa]. (*Amer. Acad. Proc. V. 349. 1862.*)

— Hooker, [Sir] J. D. *Eranthemum laxiflorum.* (*Bot. Mag. CIII. pl. 6336. 1877.*)

**E. Ludovicianum**: Buettner, R[ichard]. (*Bot. Ver. Brandenb. Verh. XXXII. Abh. pp. 41-43. 1891.*)

**E. nervosum**: Andrews, Henry. *Eranthemum pulchellum.* [1800.] (*Andrews Bot. Rep. II. pl. 88.*)

— Ventenat, E. P. [Ruellia varians.] (*In his Description des plantes nouvelles* . . . jardin de J. M. Cels, f. 46, pl. 46. 1800.)

— Targioni-Tossetti, O[ttaviano]. [Ruellia varians.] (*Imp. Mus. Firenze Ann. II. pt. 2, pp. 44-45. 1810.*)

— Sims, John. *Justicia nervosa.* (*Bot. Mag. XXXIII. pl. 1358. 1811.*)

— Loddiges, Conrad & Sons. *Justicia nervosa.* (*Loddiges' Bot. Cab. II. pl. 146. 1818.*)

— Loiseleur-Deslongchamps, J. L. A. [Ruellia varians.] (*In his Herbar général, III. 145, pl. 1819.*)

— Drapiez, [Auguste]. [Ruellia varians.] (*In his Herbar de l'amateur* . . . III. 199, pl. 1829.)

— Loiseleur-Deslongchamps, J. L. A. [Justicia nervosa.] (*In his Herbar général de l'amateur* . . . ser. 2, I. 1 p., pl. 75. 1839.)

— Paxton, Joseph. *Eranthemum pulchellum.* (*Paxton's Mag. Bot. XI. 55-56, pl. 1844.*)

— Daedalacanthus nervosus. (*Gard. Chron. ser. 2, XXI. 414, il. 76. 1884.*)

**E. plumbaginoides**: Maury, P[aul]. Sur un Eranthemum nouveau du Gabon (*Eranthemum plumbaginoides.*) (*Jour. Bot. Paris, II. 264-267, 1 il. [1888.]*)

**E. polyanthum**: Oliver, D[aniel]. *Eranthemum polyanthum* C. B. Clarke. (*Hooker's Ic. Plant. XX. pl. 2000. 1891.*)

**E. reticulatum**: Hooker, [Sir] J. D. *Eranthemum reticulatum.* (*Bot. Mag. CXXII. pl. 7480. 1896.*)

**E. roseum**: Fournier, Eug[ène]. *Eranthemum roseum* Lind. & Fourn. (*Il. Hort. XXIII. 42, pl. 235. 1876.*)

**E. sessiliflorum**: H[erder], Ferdinand von. — *In R[EGEL], E[duard] von. (Gartenfl. IX. 327-328. 1860.)*

— Regel, Eduard von. (*In his Index seminum* . . . Hortus . . . petropolitanus . . . 1861, pp. 39-40.)

**E. strictum**: Hooker, [Sir] W. J. *Eranthemum strictum.* (*Bot. Mag. LVIII. pl. 3068. 1831.*)

— Paxton, Joseph. *Eranthemum strictum.* (*Paxton's Mag. Bot. XIV. 171-172, pl. 1848.*)

#### EREMOMASTAX

Lindau, [Gustav]. [Eremomastax crossandriflora.] (*In ENGLER, A[dolf]. Die Pflanzenwelt Ost-Afrikas* . . . Theil C, p. 367, pl. 42. 1895.)

#### FORSYTHIOPSIS

Baker, J. G. [Forsythiopsis Baroni.] (*Linn. Soc. Jour. Bot. XX. 218-219, pl. 27. 1884.*)

#### GEISSOMERIA

**G. longiflora**: L[indley], J[ohn]. *Geissomeria longiflora.* (*Bot. Reg. XIII. 1045, pl. 1827.*)

— G[éel], P. C. van. (*In his Sertum botanicum* . . . 2 pp., 1 pl. 1828-32.)

— Reichenbach, H. G. L. (*In his Flora exotica* . . . III. 47, pl. 1835.)

**G. Schottiana**: Wawra [von Fernsee], H[einrich, Ritter]. [*Geissomeria Schottiana var. floribunda.*] (*In his Itinera principum S. Coburgi* . . . I. 89-90. 1853.)

#### GRAPTOPHYLLUM (JUSTICIA spec.)

Lindley, John. *Justicia picta.* (*Bot. Reg. XV. 1227, pl. 1829.*)

Hemslay, W. B. [Graptophyllum Siphonostena.] (*Linn. Soc. Jour. Bot. XXX. 214. 1895.*)

#### HYGROPHILA

Linden, G[ustav]. [Hygrophila Volkensii.]—*In ENGLER, A[dolf]. (Bot. Jahrb. XIX. Beibl. no. 47, pp. 46-47. 1896.)*

- HYPOESTES** (JUSTICIA spec.)
- Vahl**, M[artin]. [Justicia fastuosa.] (*In his Symbolae botanicae* . . . I. 2, pl. 1. 1790.)
- Baker**, J. G. (*Linn. Soc. Jour. Bot.* XX. 223-225; XXI. 432-433; XXII. 511-513. 1864-87.) [Species of Madagascar.]
- Vatke**, Wilhelm. [Hypoestes Bakeri.] [1895.] — *In* BUCHENAU, Franz. (*Naturw. Ver. Bremen Abh.* IX. 133. 1887.)
- JACOBINIA** (CYRANTHERA, LIBONIA, SERICOBONIA, SERICOGRAPHIS; JUSTICIA spec.)
- Wawra** [von Fernsee], Heinrich, Ritter. [Serico-graphis hirsuta.] (*In his Botanische Ergebnisse* . . . p. 81, pl. 63. 1866.)
- [Cyrnanthera citrina.] (*Oesterr. Bot. Zeitschr.* XXXI. 281. 1881. — *Also in his Itinera principum S. Coburgi* . . . I. 85-86, pl. 12. 1883.)
- Meehan**, Thomas. Secretion of nectar in Libonia. — Botanical notes. (*Acad. Nat. Sci. Philadelphia Proc.* 1886, p. 59. 1887.)
- J. aurea**: **Hooker**, [Sir] W. J. *Cyrnanthera catalpaefolia*. (*Bot. Mag.* LXXV. pl. 444. 1849.)
- **M[orre]**n, [Charles]. *Cyrnanthera catalpaefolia* Nees (*Cyrnanthera à feuilles de Catalpa*). (*Soc. Agric. Bot. Gand Ann.* V. 207-208, pl. 257. 1849.)
- **[Lemai]**re, Charles. *Cyrnanthera catalpaefolia*. (*Jard. Fleur.* I. 2 pp., pl. 1. 1851.)
- **Hemsley**, W. B. (*In his Diagnoses plantarum novarum* . . . mexicanarum . . . pp. 35-36. 1878-80. — *Also in his Biologia centrali-americana* . . . Botany . . . II. 520, pl. 68. 1881-82.)
- J. candicans**: **Robinson**, B. L. & **Greenman**, J. M. (*Amer. Acad. Proc.* XXXII. 41. 1897.)
- J. Ghiesbreghtiana**: **[Lemai]**re, [Charles]. *Justicia Ghiesbreghtiana* Ch. L. (*Flore Serr.* III. 242b. 1847.)
- **D[eca]**isne, [Joseph]. *Cyrnanthera Ghiesbreghtiana*, *Cyrnanthère de Ghiesbreght*. (*Flore Serr.* IV. 2 pp., pl. 339. 1848.)
- **Paxton**, Joseph. *Serico-graphis Ghiesbreghtiana*. (*Paxton's Mag. Bot.* XV. 176, pl. 1849.)
- **Druery**, C. T. [*Serico-graphis Ghiesbreghtiana*.] (*Gard. Chron.* ser. 3, XXVIII. 413, il. 126. 1900.) [Morphological.]
- J. Keriana**: **[Ker]**, J. B.] *Justicia eustachiana*. (*Bot. Reg.* IV. 309, pl. 1818.)
- J. longiflora**: **Visiani**, Roberto de. [*Justicia longiflora*.] (*Hort. Patav. Sem.* 1839, p. [3].)
- J. magnifica**: **Lindley**, John. *Justicia carnea*. (*Bot. Reg.* XVII. 1397, pl. 1831.)
- **Loiseleur-Deslongchamps**, J. L. A. [*Justicia carnea*.] (*In his Herbar général de l'amateur* . . . ser. 2, I. 1 p., pl. 35. 1839.)
- **W.**, W. *Jacobinia magnifica*. (*Gard. & For.* V. 317-318, il. 56. 1892.)
- J. mexicana**: **Seemann**, Berthold. (*In his Botany of the voyage of H. M. S. Herald* . . . p. 325, pl. 66. 1852-57.)
- J. ovata**: **Gray**, A[sa]. (*Amer. Acad. Proc.* XXI. 405. 1866.)
- **Watson**, S[ereno]. [*Jacobinia ovata* var. *subglabra*.] (*Amer. Acad. Proc.* XXIV. 67. 1889.)
- J. pauciflora**: **[Koch]**, Karl.] *Libonia floribunda* C. Koch; ein brasilianischer Blütenstrauch des Kalthauses. (*Ver. Beförd. Gartenb. Preuss. Wochenschr.* VI. 265-267. 1863.)
- Notice sur le *Libonia floribunda* C. Koch, arbrisseau florifère de serre froide du Brésil. (*Belg. Hort.* [XIV.] 12-14, pl. 1864.)
- **Druery**, C. T. [*Libonia floribunda*.] (*Gard. Chron.* ser. 3, XXVIII. 413, il. 126. 1900.) [Morphological.]
- J. penrhosiensis**: **A[ndré]**, É[douard]. × *Serico-bonia ignea* Linden & André. (*Ill. Hort.* XXII. 39-40, pl. 198. 1875. — *See also* pp. 64-65.)
- J. stellata**: **Robinson**, B. L. & **Greenman**, J. M. (*Amer. Acad. Proc.* XXIX. 390. 1894.)
- JUSTICIA** (ADHATODA, DIANTHERA, DIPLANTHERA, RHYTIGLOSSA, ROSTELLARIA, SAROTHECA; DREJERA spec., LEPTOSTACHYA spec.)
- Retzius**, A. J. Tvänne nya species af Dianthera. (*Svensk. Vetensk. Akad. Handl.* XXXVI. 295-297, pl. 8-9. 1775.)
- Vahl**, M[artin]. [*Dianthera*.] (*In his Symbolae botanicae* . . . I. 4-6. 1790.)
- Vahl**, M[artin]. [*Justicia*.] (*In his Symbolae botanicae* . . . I. 2-4, pl. 1; II. 2-17, pl. 26; III. 5-6. 1790-94.)
- Bertoloni**, Antonio. (*Acad. Sci. Inst. Bonon. Nov. Comm.* IV. 404-407. 1840. — *Also in his Florula guatimalensis* . . . pp. 4-7. 1840.) [Central American species.]
- Regel**, Eduard von. [*Rhytiglossa cristata*.] (*Flora*, XXXV. 178. 1862.)
- *Rhytiglossa cristata* Rgl. (*Gartenfl.* I. 132-133, pl. 14. 1852.)
- Seemann**, Berthold. [*Sarotheca salviaeflora*.] (*In his Botany of the voyage of H. M. S. Herald* . . . p. 325, pl. 67. 1852-57.)
- Regel**, Eduard von. [*Adhatoda* [sic] *aurantiaca*.] (*In his Index seminum* . . . Hortus . . . petropolitanus, 1857, p. 47.)
- Klotzsch**, Friedrich. [*Adhatoda formosissima*.] (*In* PETERS, W. C. H. *Naturwissenschaftliche Reise nach Mossambique* . . . pp. 215-216. 1862-64.)
- Solms-Laubach**, Hermann, Graf von. [*Adhatoda Hypericum*.] (*In* SCHWEINFURTH, Georg. *Beitrag zur Flora Aethiopiens*, pp. 102-103. 1867.)
- Teysmann**, J. E. & **Binnendijk**, S[imon]. [*Adhatoda tristiflora*.] (*Natuurk. Tijdschr. Ned. Indië*, XXIX. 250. 1867.)
- Regel**, Eduard von. [*Adhatoda aenea*.] (*In his Index seminum* . . . Hortus . . . petropolitanus . . . 1868, p. 86.)
- Grisebach**, A. H. R. [*Justicia xylosteoides*, *J. squarrosa*.] (*Ges. Wiss. Goettingen Abh.* XIX. Phys. Cl. pp. 225-226. 1874.)
- Wawra** [von Fernsee], H[einrich], Ritter. [*Leptostachya heterophylla*.] (*In his Itinera principum S. Coburgi* . . . I. 81-82, pl. 8. 1883.)
- Baker**, J. G. (*Linn. Soc. Jour. Bot.* XXI. 429-430; XXV. 339. 1866-90.) [Species of Madagascar.]
- J. Adhatoda**: **Sims**, John. *Justicia Adhatoda*. (*Bot. Mag.* XXII. pl. 861. 1805.)
- J. Anisacanthus**: **Schweinfurth**, Georg. (*Zool.-Bot. Ges. Wien Verh.* XVIII. 678-679. 1868.)
- J. areysiana**: **Deffers**, A[ibert]. (*Soc. Bot. France Bull.* XLIII. 225-226. 1896.)
- J. Bonneyana**: **Mueller**, Ferd[inand], Baron von. (*South. Sci. Record*, II. 74. 1882.)
- J. cydoniaefolia**: **Hooker**, [Sir] W. J. *Adhatoda cydoniaefolia*. (*Bot. Mag.* LXXXIII. pl. 4962. 1857.)
- **[Planchon]**, J. E. *Adhatoda cydoniaefolia* Nees. (*Flore Serr.* XII. 79-80, pl. 1222. 1857.)
- **Grisebach**, [A. H. R.]. (*Hort. Acad. Gottingensis Ind. Sem.* 1878, p. 8.)
- J. Echegarayi**: **Hieronymus**, G[eorg]. (*Acad. Cienc. Córdoba Bol.* IV. pt. 1, pp. 61-62. 1881.)
- J. furcata**: **Jacquin**, N. J. Baron von. (*In his Plantarum rariorum Horti* . . . schoenbrunnensis . . . icones, I. 3, pl. 3. 1797.)
- **Zuccagni**, Attilio. (*In* ROEMER, J. J. *Collectanea* . . . pp. 116-117. 1809.)
- **Schrank**, Franz von Paula von. [*Diplanthera formosa*.] (*In his Plantae rariores* . . . Horti monacensis . . . II. 62, pl. 62. 1819.)
- J. Gendarussa**: **Jacquin**, J. F. Baron von. (*In his Eclogae plantarum* . . . I. 19-20, pl. 11. 1811-16.)
- **[Ker]**, J. B.] *Justicia Gendarussa*. (*Bot. Reg.* VIII. 635, pl. 1822.)
- **Loddiges**, Conrad & Sons. *Justicia Gendarussa*. (*Loddiges' Bot. Cab.* XVI. pl. 1595. 1829.)
- J. Gilligani**: **Bailey**, F. M. (*Queensland Agric. Jour.* III. 157-158. 1898.)
- J. lucida**: **Andrews**, Henry. *Justicia lucida*. [1803.] (*Andrews Bot. Rep.* V. pl. 313.)
- J. lutea**: **Loiseleur-Deslongchamps**, J. L. A. (*In his Herbar général* . . . VI. 403, pl. 1822.)
- **Drapiez**, [Auguste]. (*In his Herbar de l'amateur* . . . VIII. 558, pl. 1835.)
- J. maculata**: **Loddiges**, Conrad & Sons. *Justicia maculata*. (*Loddiges' Bot. Cab.* VII. pl. 626. 1822.)
- J. mexicana**: **Rose**, J. N. (*Contrib. United States Nat. Herb.* I. no. 9, p. 348. 1895.)
- J. nodosa**: **Göel**, P. C. van. (*In his Sertum botanicum* . . . 2 pp., 1 pl. 1828-32.)
- **Hooker**, [Sir] W. J. *Justicia nodosa*. (*Bot. Mag.* LVI. pl. 9214. 1829.)

**Justicia nodosa:** Reichenbach, H. G. L. (*In his Flora exotica* . . . III. 2, pl. 1835.)

**J. orchioides:** Ventenat, E. P. (*In his Jardin de la Malmaison* . . . I. 51, pl. 51. 1803.)

—Loddiges, Conrad & Sons. *Justicia orchioides.* (*Loddiges' Bot. Cab.* IX. pl. 827. 1824.)

**J. parviflora:** Buckley, S. B. [*Drejera parviflora.*] (*Acad. Nat. Sci. Philadelphia Proc.* 1861, p. 462. 1862. — *See also* 1862, p. 165.)

**J. periplocaefolia:** Jacquin, N. J. Baron von. (*In his Collectanea* . . . suppl. pp. 5-6, pl. 7. 1796.)

**J. polymorpha:** Schinz, H[ans]. (*Bot. Ver. Brandenb. Verh.* XXXI. Abh. pp. 203-204. 1890.)

**J. polystachya:** Vahl, M[artin]. (*In his Symbolae botanicae* . . . II. 7, pl. 26. 1791.)

**J. pulcherrima:** Jacquin, N. J. Baron von. (*In his Icones plantarum rariorum*, II. 1, pl. 204. 1786-93. — *Also in his Collectanea* . . . III. 252. 1789.)

**J. retusa:** Loddiges, Conrad & Sons. *Justicia retusa.* (*Loddiges' Bot. Cab.* VIII. pl. 724. 1823.)

**J. riojana:** Lindau, G[ustav]. (*Bot. Jahrb.* XIX. Beibl. no. 48, p. 19. 1895.)

**J. romanicae:** Schweinfurth, G[eorg] & Volkens, G[eorg]. (*In GHIKA, N. D. Cinq mois au pays des Somalis*, p. 217. 1898.)

**J. Sanctae Martae:** Lindau, G[ustav]. — *In HIERONYMUS, G[eorg].* (*Bot. Jahrb.* XXI. 377-378. 1896.)

**J. secunda:** Sims, John. *Justicia secunda.* (*Bot. Mag.* XLVI. pl. 2060. 1819.)

—Sims, John. *Justicia geniculata.* (*Bot. Mag.* LI. pl. 2487. 1824.)

**J. vagans:** Collett, Henry & Hemsley, W. B. (*Linn. Soc. Jour. Bot.* XXVIII. 107-108. 1891.)

**J. ventricosa:** Hooker, [Sir] W. J. *Justicia ventricosa.* (*Bot. Mag.* LIV. pl. 2766. 1827.)

#### LANKESTERIA (SERICOSPORA; JUSTICIA spec.)

Göbel, P. C. van. [*Justicia elegans.*] (*In his Sertum botanicum* . . . 2 pp., 1 pl. 1828-32.)

Lindley, John. *Lankesteria parviflora.* (*Bot. Reg.* XXXI. Misc. notes, p. 86. 1845.)

—Lankesteria parviflora. (*Bot. Reg.* XXXII. 12, pl. 1846.)

Harms, H[ermann]. [*Sericospora.*] (*In ENGLER, A[dolf] & PRANTL, K[arl]. Die natürlichen Pflanzenfamilien, Nachträge*, p. 338. 1897.)

#### LEPIDAGATHIS (RUELLIA spec.)

Vahl, M[artin]. [*Ruellia aristata.*] (*In his Symbolae botanicae* . . . II. 73-74. 1791.)

Dalzell, [N. A.]. [*Lepidagathis prostrata.*] (*Hooker's Jour. Bot. & Kew Gard. Misc.* II. 138-139. 1850.)

#### LOUTERIDIUM (NEOLINDENIA)

Watson, Sereno. Descriptions of some plants of Guatemala. — Contributions to American botany. (*Amer. Acad. Proc.* XXIII. 283-287. 1888.)

Smith, J. D. [*Louteridium Donnell-Smithii.*] (*Bot. Gaz.* XIV. 29, pl. 7. 1889.)

Watson, Sereno. Descriptions of some new species of plants chiefly Californian, with miscellaneous notes. — Contributions to American botany. (*Amer. Acad. Proc.* XXIV. 82-87. 1889.)

*Louteridium Donnell-Smithii* (p. 85.)

Baillon, H[enri]. Sur le Neolindenia. [1890.] (*Soc. Linn. Paris Bull.* II. 851, 867-868. 1898.)

—[*Louteridium.*] [1892.] (*Soc. Linn. Paris Bull.* II. 989. 1898.)

#### MACKAYA

Harvey, W. H. On a new genus and two new species of plants from the Cape of Good Hope. (*Dublin Univ. Zool. Bot. Assoc. Proc.* I. (1857-59), pp. 253-255, pl. 26-27. 1859. — *Nat. Hist. Rev.* VI. 514-516, pl. 26-27. 1859.) [Mackaya bella.]

Hooker, Sir J. D. *Mackaya bella.* (*Bot. Mag.* XCV. pl. 5797. 1869.)

#### MELLERA

Durand, [Théophile] & De Wildeman, É[mile]. [Mellera Briartii.] (*Soc. Bot. Belg. Bull.* XXXVIII. pt. 2, pp. 210-212. 1899.)

#### MENDONCIA (MENDOZIA)

Presl, K. B. [*Mendozaia lancifolia.*] (*Böhm. Ges. Wiss. Abh.* ser. 5, III. (1843-44), p. 577. 1845. — *Also in his Symbolae botanicae* . . . II. 30, pl. 80. [1858].)

Radlkofer, L[udwig]. [*Mendozaia madagascariensis.*] (*Naturw. Ver. Bremen Abh.* VIII. 467-470. 1884.)

Busby, H. H. [*Mendozaia Lindavii.*] (*Torr. Bot. Club Mem.* IV. 241-242. 1893-96.)

Tchouproff, Olga. Étude sur les causes qui déterminent le fractionnement du bois axial chez *Mendozaia Schomburgkiana* Nees et sur l'origine et le développement des tissus cicatrisants. (*Herb. Boissier Bull.* V. 326-365, il. 1897.) — *Separate under the title:* Extrait d'une thèse . . . Genève, 1898.

#### MEYENIA (THUNBERGIA spec.)

[Lemaire, Charles]. *Thunbergia de Hawtayne.* (*Hort. Univ.* I. 162-164, pl. 21. 1839.)

Paxton, Joseph. *Thunbergia Hawtayneana.* (*Paxton's Mag.* Bot. VI. 147-148, pl. 1839.)

B[entham], G[eorge]. *Meyenia Hawtayneana.* (*Maudsl. Bot.* IV. 2 pp., pl. 188. [1840].)

Lemaire, C[harles]. [*Thunbergia Hawtayneana.*] (*In LOISELEUR-DES-DELONGCHAMPS, J. L. A. Herbar général de l'amateur* . . . ser. 2, II. 2 pp., pl. 4. 1841.)

#### MIMULOOPSIS

Baker, J. G. [*Mimulopsis glandulosa.*] (*Linn. Soc. Jour. Bot.* XXV. 338-339. 1890.)

#### MONACHOCHLAMYS

Baker, J. G. [*Monachochlamys flagellaris.*] (*Linn. Soc. Jour. Bot.* XX. 217, pl. 26. 1884.)

#### NERIACANTHUS

Hooker, Sir J. D. *Neriacanthus Purdieanus* Benth. (*Hooker's Ic. Plant.* XII. 88, pl. 1200. 1876.)

#### NEURACANTHUS

Deflers, A[bert]. [*Neuracanthus spinosus.*] (*Soc. Bot. France Bull.* XLIII. 222-223. 1896.)

#### ODONTONEMA (THYRSACANTHUS; ERANTHEMUM spec., JUSTICIA spec.)

L[emaire], Ch[arles]. *Eranthemum coccineum, Éranthème à fleurs pourpres.* (*Flore Serr.* III. pt. 6, 2 pp., pl. 8. 1847.) [= *Thyrsacanthus Lemaireanus.*]

Smith, J. D. [*Thyrsacanthus geminatus.*] (*Bot. Gaz.* XIII. 75-76. 1888.)

**O. barlerioides:** Planchon, J. E. [*Thyrsacanthus barlerioides.*] (*In his Hortus donatensis*, p. 4. 1854-58.)

—Wawra [von Fernsee], H[einrich], Ritter. [*Thyrsacanthus barlerioides* var. *floribunda.*] (*In his Itinera principum S. Coburgi* . . . I. 86-87. 1883.)

**O. bracteolatum:** Jacquin, N. J. Baron von. [*Justicia bracteolata.*] (*In his Icones plantarum rariorum*, II. 1, pl. 205. 1786-93. — *Also in his Collectanea*, III. 253-254. 1789.)

**O. callystachyum:** Lindley, J[ohn]. [*Thyrsacanthus lilacinus.*] (*Hort. Soc. Lond. Jour.* VI. 159. 1851.)

—Lindley, John & Paxton, Joseph. The Lilac *Thyrsacanthus* (*Thyrsacanthus lilacinus*). (*Paxton's Flow. Gard.* II. 77-78, pl. 53. 1853.)

**O. flagellum:** Ørsted, A. S. [*Thyrsacanthus flagellum.*] (*In his L'Amérique centrale* . . . p. 18, pl. 16. 1863.)

**O. nitidum:** Richard, L. [C. M.]. [*Justicia brachiata.*] (*Soc. Hist. Nat. Paris Actes*, I. pt. 1, p. 105. 1792.)

—Andrews, Henry. *Justicia nitida.* [1809.] (*Andrews Bot. Rep.* IX. pl. 570.)

**O. rutilans:** Planchon, J. E. *Thyrsacanthus rutilans, Thyrsacanthus à couleurs vives.* (*Flore Serr.* VII. 241, pl. 732. 1851-52.)

—[Lemaire, Charles]. [*Thyrsacanthus rutilans.*] (*Jard. Fleur.* III. misc. pp. 76-78, il. 1853.)

—Lindley, John & Paxton, Joseph. [*Thyrsacanthus rutilans.*] (*Paxton's Flow. Gard.* III. 73-74, il. 266. 1853.)

**O. Schomburgkianum:** Hooker, Sir W. J. *Thyrsacanthus Schomburgkianus.* (*Bot. Mag.* LXXXI. pl. 4851. 1855.)

**O. strictum:** Hooker, Sir W. J. *Thyrsacanthus strictus.* (*Bot. Mag.* LXXIV. pl. 4378. 1848.)

- ODONTONEMELLA** (THYRSACANTHUS spec.)  
**Hooker, Sir W. J.** *Thyrsacanthus indicus.* (*Bot. Mag.* LXXXIV. pl. 5062. 1856.)
- PACHYSTACHYS** (JUSTICIA spec.)  
**Smith, Sir J. E.** [*Justicia coccinea.*] (*In his* [Icones pictae . . .] 4 pp., pl. 8. 1790-93.)  
**Schneevogt, G. V.** [*Justicia coccinea.*] (*In his* Icones plantarum rariorum, f. 33, pl. 1793-[95].)  
**[Zorn, Johannes.]** [*Justicia coccinea.*] (*In his* Auswahl schöner . . . Gewächse, [II.] 34-35, pl. 77. 1795.)  
**Curtis, William.** *Justicia coccinea.* (*Bot. Mag.* XII. pl. 432. 1796.)  
**Loddiges, Conrad & Sons.** *Justicia coccinea.* (*Loddiges' Bot. Cab. X.* pl. 903. 1824.)  
**Paxton, Joseph.** *Justitia [sic] coccinea.* (*Paxton's Mag. Bot.* I. 102, pl. 1834.)
- PERIESTES**  
**Bailion, H[enri].** Le nouveau genre Periestes. [1890.] (*Soc. Linn. Paris Bull.* II. 833-834. 1898.)
- PERISTROPHE** (JUSTICIA spec.)  
**P. Krebsii: Presl, K. B.** (*Böhm. Ges. Wiss. Abh.* ser. 5, III. (1843-44), pp. 524-525. 1845.)  
**P. speciosa: Hooker, Sir W. J.** *Justicia speciosa.* (*Bot. Mag.* LIV. pl. 2722. 1827.)  
 — **Loddiges, Conrad & Sons.** *Justicia speciosa.* (*Loddiges' Bot. Cab. XX.* pl. 1915. 1833.)  
 — **[Maund, Benjamin.]** *Justicia speciosa.* (*Maund's Bot.* II. 2 pp., pl. 74. [1838].)
- PETALIDIUM** (BLECHUM spec.)  
**Hooker, Sir W. J.** *Petalidium barlerioides.* (*Bot. Mag.* LXX. pl. 4053. 1844.)  
**Klotzsch, Friedrich.** [*Blechum hamatum.*] (*In* PETERS, W. C. H. *Naturwissenschaftliche Reise nach Mossambique . . .* p. 220. 1862-64.)  
**Schins, Hans.** [*Petalidium Rautanenii.*] (*Herb. Boissier Mém.* XX. 33. 1900.)
- PHLOGACANTHUS** (JUSTICIA spec.)  
**Loddiges, Conrad & Sons.** *Justicia asperula.* (*Loddiges' Bot. Cab. XVII.* pl. 1681. 1830.)  
**Hooker, Sir W. J.** *Phlogacanthus curviflorus.* (*Bot. Mag.* LXVI. pl. 3783. 1840.)  
**Lemaire, Charles.** [*Phlogacanthus curviflorus.*] (*In* LOISELEUR-DESLONGCHAMPS, J. L. A. *Herbier général de l'amateur . . .* ser. 2, II. 2 pp., pl. 65. 1841.)
- PORPHYROCOMA**  
**Hooker, Sir W. J.** *Porphyrocoma lanceolata.* (*Bot. Mag.* LXXI. pl. 4176. 1845.)  
**[Morren, Charles.]** *Porphyrocoma lanceolata* Schwld. (*Porphyrocoma à feuilles lancéolées.*) (*Soc. Agric. Bot. Gand Ann.* II. 93-94, pl. 56. [1846].)  
**[Lemaire, Charles.]** Rectifications synonymiques. [*Porphyrocoma lanceolata.*] (*Jard. Fleur.* IV. misc. pp. 42-43. 1854.)
- PSEUDERANTHEMUM** (ERANTHEMUM spec., JUSTICIA spec.)  
**Lindau, G[ustav].** *Xantheranthemum und Pseuderanthemum, zwei neue Gattungsnamen der Acanthaceen.* (*Gartenfl.* XLII. 612-613, il. 125. 1893.)  
**P. albiflorum: Hooker, [Sir] W. J.** *Eranthemum albiflorum.* (*Bot. Mag.* LXXII. pl. 4225. 1846.)  
**P. Andersoni: M[asters], M. T.** *Eranthemum elegans* Mast. sp. n. (*Gard. Chron.* 1868, p. 1234.)  
 — **Hooker, [Sir] J. D.** *Eranthemum Andersoni.* (*Bot. Mag.* XCV. pl. 5771. 1869.)  
 — **[Lemaire, Charles.]** [*Eranthemum Andersonii.*] (*Ill. Hort.* XVI. 66-67. 1869.)  
 — **[Masters, M. T.]** *Eranthemum Andersoni* Mast. (*Gard. Chron.* 1869, p. 134.)  
**P. bicolor: Andrews, Henry.** *Justicia bicolor.* [1811.] (*Andrews Bot. Rep.* X. pl. 643.)  
 — **Sims, John.** *Justicia bicolor.* (*Bot. Mag.* XXXV. pl. 1423. 1812.)  
 — **Loddiges, Conrad & Sons.** *Justicia bicolor.* (*Loddiges' Bot. Cab. II.* pl. 165. 1818.)  
 — **Schrank, Franz von Paula von.** [*Eranthemum bicolor.*] (*In his* *Plantae rariores . . . Horti monacensis . . .* I. 8, pl. 8. 1819.)

- Pseuderanthemum bicolor: Loiseleur-Deslongchamps, J. L. A.** [*Justicia bicolor.*] (*In his* *Herbier général . . .* V. 319, pl. 1821.)  
 — **Schrank, [Frans von Paula] von.** [*Eranthemum bicolor.*] (*Basler Bot. Ges. Denkschr.* II. 24. 1822.)  
 — **Reichenbach, H. G. L.** [*Justicia bicolor.*] (*In his* *Magazin der ästhetischen Botanik . . .* I. 4 pp., pl. 22. 1822-23.)  
 — **Savi, G[aetano].** [*Eranthemum bicolor.*] (*In his* *Flora italiana . . .* III. 63-64, pl. 109. 1824.)  
 — **Géel, P. C. van.** [*Justicia bicolor.*] (*In his* *Sertum botanicum . . .* 2 pp., 1 pl. 1828-32.)  
 — **Nees von Esenbeck, T. F. L. & Sinning, W[ilhelm].** [*Eranthemum bicolor.*] (*In their* *Sammlung . . .* pp. 41-43, pl. 1831.)
- P. cinnabarinum: Hooker, [Sir] J. D.** *Eranthemum cinnabarinum* var. *ocellatum.* (*Bot. Mag.* XCVII. pl. 5921. 1871.)
- P. Lindavianum: Durand, T[héophile] & De Wildeman, É[mile].** (*Soc. Bot. Belg. Bull.* XXXVIII. pt. 2, pp. 104-105. 1899.)
- P. malaccense: Hooker, [Sir] J. D.** *Exanthemum [sic] palatiferum.* (*Bot. Mag.* XCVIII. pl. 5957. 1872.)
- P. senense: Klotzsch, Friedrich.** [*Eranthemum senense.*] (*In* PETERS, W. C. H. *Naturwissenschaftliche Reise nach Mossambique . . .* p. 219. 1862-64.)
- P. tuberculatum: Hooker, [Sir] W. J.** *Eranthemum tuberculatum.* (*Bot. Mag.* LXXXIX. pl. 5405. 1863.)  
 — **[Lemaire, Charles.]** [*Eranthemum tuberculatum.*] (*Ill. Hort.* XI. 7. 1864.)
- PSEUDOCALYX**  
**Radlkofer, L[udwig].** [*Pseudocalyx saccatus.*] [1893.] (*Naturw. Ver. Bremen Abh.* VIII. 416-431. 1884.)
- PTYSSIGLOTTIS**  
**Hallier, Hans.** *Indonesische Acanthaceen.* 48 pp. Halle, 1897. (*Leop.-Carol. Akad. Naturf. Verh.* LXX. 193-240, pl. 9-16. 1898. See pp. 212-224, pl. 14-16.)
- RHINACANTHUS** (JUSTICIA spec.)  
**R. Dewevrei: Durand, T[héophile] & De Wildeman, É[mile].** (*Soc. Bot. Belg. Bull.* XXXVIII. pt. 2, pp. 105-106. 1899.)  
**R. nasutus: Curtis, William.** *Justicia nasuta.* (*Bot. Mag.* X. pl. 325. 1796.)  
 — **Bottler, J. P.** [*Justicia dichotoma.*] (*Ges. Naturf. Freunde Berlin Neu. Schrift.* IV. 221. 1803.)  
 — **Liborius, P.** Sur la rhinocanthine. (*Jour. Pharm. Chim. Paris*, ser. 5, IV. 358-359. 1861.) — *From: Pharm. Zeitschr. Russl.* Feb. 1881.  
 — **Clarke, C. B. & Stapf, [Otto].** [*Rhinacanthus communis.*] (*Kew Bull. Misc. Inform.* 1894, p. 204.)  
**R. ndorensis: Schweinfurth, Georg.** (*In his* *Vorläufige Aufzählung . . .* p. 7. [1892].) — *Also in* HÖHNEL, Ludwig. *Zum Rudolph-See und Stephanie-See . . .* p. 858. 1892.)  
**R. oblongus: Elliot, G. F. Scott.** (*Ann. Bot. Lond. V.* 371. 1890-91.) [Ecological.]
- RUELLIA** (DIPTERACANTHUS, STEMONACANTHUS, STEPHANOPHYSUM)  
**Fenzl, Eduard.** [*Dipteracanthus squarrosus.*] (*Hort. Bot. Vindobon. Delect. Sem.* 1868, p. 10.)  
**Müller, Frits.** Mischlinge von *Ruellia formosa* und *silvacola.* (*Naturw. Ver. Bremen Abh.* XII. 379-387. 1893.) — [Abstract.] (*Jena Zeitschr. Naturwiss.* XXXI. 153-155. 1898.)  
**R. albiflora: Fernald, M. L.** (*Amer. Acad. Proc.* XXXIII. 92. 1898.)  
**R. Bourgaei: Hemsley, W. B.** (*In his* *Diagnoses plantarum novarum . . . mexicanarum . . .* p. 35. 1876-80. — *Also in his* *Biologia central-americana.* *Botany*, II. 504, pl. 66. 1881-82.)  
**R. discifolia: Oliver, D[aniel].** *Ruellia discifolia* Oliv. (*Hooker's Ic. Plant.* XVI. pl. 1511. 1866-87.)  
**R. floribunda: Hooker, [Sir] W. J.** (*Bot. Misc.* II. 236. 1831.)  
**R. formosa: Loiseleur-Deslongchamps, J. L. A.** (*In his* *Herbier général*, V. 324, pl. 1821.)  
 — **Savi, G[aetano].** (*In his* *Flora italiana . . .* III. 1-2, pl. 81. 1824.)

- Ruellia formosa:** **Drapiez**, [Auguste]. (*In his Herbarium de l'amateur* . . . IV. 280, pl. 1830.)  
 — **Mohl**, Hugo von. (*Ann. Sci. Nat. Bot. ser. 2, III.* 221, pl. 9. 1835.) [Morphological.]
- R. Herbstii:** **Hooker**, [Sir] W. J. *Dipteracanthus?* *Herbstii*. (*Bot. Mag. LXXXV.* pl. 5156. 1859.)
- R. longiflora:** **Vahl**, M[artin]. (*In his Symbolae botanicae* . . . I. 45-46, pl. 15. 1790.)
- R. macrantha:** **Meehan**, Thomas. On the structure of the flowers in *Dipteracanthus macranthus*. Contributions to the life-histories of plants, VI. (*Acad. Nat. Sci. Philadelphia Proc.* 1891, pp. 272-275. 1892.)
- R. macrophylla:** **Paxton**, Joseph. *Ruellia macrophylla*. (*Paxton's Mag. Bot.* XIV. 29-30, pl. 1848.)  
 — **Hooker**, [Sir] W. J. *Stemonacanthus macrophyllus*. (*Bot. Mag. LXXV.* pl. 4448. 1849.)
- R. Makoyana:** **André**, Éd[ouard]. *Ruellia Makoyana*. (*Rev. Hort.* 1896, pp. 576-577, pl.)
- R. nubica:** **Delile**, [A.] R. (*In CAILLIAUD, Frédéric. Voyage à Méroé* . . . IV. 364-366. 1826-27.)
- R. oblongifolia:** **Loddiges**, Conrad & Sons. *Ruellia oblongifolia*. (*Loddiges' Bot. Cab. XIX.* pl. 1889. 1832.)  
 A Brazilian species, not *R. oblongifolia* Michx.
- R. patula:** **Jacquin**, N. J. *Baron von*. (*In his Miscellanea austriaca*, II. 358-359. 1778-81. — Also in his *Icones plantarum rariorum*, I. 12, pl. 119. 1781-86.)
- R. picta:** **Loddiges**, Conrad & Sons. *Ruellia picta*. (*Loddiges' Bot. Cab. XV.* pl. 1448. 1828.)
- R. Purdieana:** **Lemaire**, Ch[arles]. *Ruellia Purdieana*, *Ruellie de Purdie*. (*Flore Serr. III.* pt. 12, 2 pp., pl. 7. 1847.)  
 — **Paxton**, Joseph. *Ruellia Purdieana*. (*Paxton's Mag. Bot.* XVI. 130, pl. 1849.)
- R. solitaria:** **Nees** von **Eisenbeck**, C. G.]. [*Dipteracanthus Schauerianus*.] (*Hort. Bot. Vratislav. Delect. Sem.* 1838, p. [3].)  
 — **Hooker**, Sir W. J. *Ruellia lilacina*. (*Bot. Mag. LXXI.* pl. 4147. 1845.)  
 — **Lindley**, John. *Ruellia lilacina*. (*Bot. Reg. XXXII.* 13, pl. 1846. — *Bot. Reg. XXXII.* 45, pl. 1846.)  
 — **Paxton**, Joseph. *Ruellia lilacina*. (*Paxton's Mag. Bot.* XII. 243-244, pl. 1846.)  
 — **Hooker**, Sir W. J. *Dipteracanthus calvescens*. (*Bot. Mag. LXXXV.* pl. 5106. 1859.)
- R. speciosa:** **Hooker**, Sir W. J. *Dipteracanthus affinis*. (*Bot. Mag. LXXXIX.* pl. 5414. 1863.)  
 — **Wawra** [von **Fernsee**], Heinrich, Ritter. [*Dipteracanthus affinis*.] (*In his Botanische Ergebnisse* . . . pp. 77-78, pl. 12. 1866.)
- R. tetragona:** **Nees** von **Eisenbeck**, C. G.]. (*Hort. Bot. Vratislav. Delect. Sem.* 1840, p. [3].)
- R. viscidula:** **Nees** von **Eisenbeck**, C. G.]. [*Dipteracanthus viscidulus*.] (*Hort. Bot. Vratislav. Delect. Sem.* 1838, p. [3]; 1840, p. [3].)
- RUTTYA** (HAPLANTHERA)
- Hochstetter**, C. F. [*Haplanthera*.] (*Flora*, XXVI. pt. 1, pp. 71-72. 1843.)
- SALPIXANTHA** (SALPINGANTHA, SALPINKANTHA)
- Hooker**, Sir W. J. *Salpixinantha coccinea*. (*Bot. Mag. LXXI.* pl. 4158. 1845.)  
**Lemaire**, Ch[arles]. *Salpingantha coccinea*. (*Flore Serr. I.* 197-200, pl. 1845.)
- SANCHEZIA**
- S. longiflora:** **P[lanchon]**, J. E. *Sanchezia longiflora* Hook. fil. (*Flore Serr. XXIII.* 257-258, pl. 2460. 1880.)
- S. nobilis:** **Hooker**, Sir J. D. *Sanchezia nobilis*. (*Bot. Mag. XCII.* pl. 5594. 1865.)  
 — **Lemaire**, Charles. *Sanchezia nobilis*. (*Ill. Hort. XIV.* 4 pp., pl. 528. 1867.)  
 — **P[lanchon]**, J. E. *Sanchezia nobilis* J. D. Hook. (*Flore Serr. XXIII.* 181-183, pl. 2437. 1880.)
- SATANOCRATER** (HAEMACANTHUS, PHILLIPSIA)
- Rolfe**, R. A. *Phillipsia fruticulosa* Rolfe. (*Hooker's Ic. Plant. XXV.* pl. 2445. 1896.)  
**Moore**, S. Le M. [*Haemacanthus coccineus*.] (*Jour. Bot. XXXVII.* 63-64. 1899. — *Jour. Bot. XXXVII.* 407, il. 1899.)

**SCHAUERIA** (JUSTICIA spec.)

**Link**, H. F. & **Otto**, F[riedrich]. [*Justicia calycotricha*.] (*In their Icones plantarum selectarum Horti . . . berlinensis* . . . pp. 113-114, pl. 53. 1820-28.)

**Hooker**, Sir W. J. [*Justicia calytricha*.] (*In his Exotic flora* . . . III. 212, pl. 212. 1827. — *Bot. Mag. LV.* pl. 2816. 1828.)

**Nees** von **Eisenbeck**, C. G.]. (*Hort. Bot. Vratislav. Delect. Sem.* 1838, p. [3].)

**SCLEROCHITON**

**Harvey**, W. H. (*Lond. Jour. Bot.* I. 27-28. 1842.)

**SIPHONOGLOSSA**

**Loesener**, Th[eodor]. [*Siphonoglossa glabrescens*.] (*Herb. Boissier Bull.* II. 564-565. 1894.)

**SPATHACANTHUS** (MACFADYENIA spec.)

**Smith**, J. D. [*Macfadyenia simplicifolia*.] (*Bot. Gaz. XVI.* 198. 1891.)

**Lindau**, Gustav. [*Spathacanthus Donnell-Smithii*.] — *In* **SMITH**, J. D. (*Bot. Gaz. XX.* 293. 1896.)

**STAUROGYNE** (EBERMAIERA, ERYTHRACANTHUS)

**Wawra** [von **Fernsee**], H[einrich], Ritter. [*Ebermayera*.] (*In his Itinera principum S. Coburgi* . . . I. 93-95, pl. 10-11. 1883.) [South American species.]

— [*Erythracanthus racemosus*.] (*In his Itinera principum S. Coburgi* . . . I. 92, pl. 9. 1883.)

**STENOSIPHONIUM** (RUELLIA spec.)

**Vahl**, M[artin]. [*Ruellia cordifolia*.] (*In his Symbolae botanicae* . . . III. 84. 1794.)

**STENOSTEPHANUS** (GASTRANTHUS)

**Bentham**, G[eorge]. *Gastranthus Schlechtendalii* Moritz. (*Hooker's Ic. Plant. XIII.* 9-10, pl. 1210. 1877-79.)

**STROBILACANTHUS**

**Grisebach**, A. [H. R.]. [*Strobilacanthus lepidospermus*.] (*Bonplandia*, VI. 10. 1858.)

**STROBILANTHES** (GOLDFUSSIA, PHELOBOPHYLLUM)

**Nees** von **Eisenbeck**, C. G. Characters or new species of Indian Acanthaceae. (*Hooker Comp. Bot. Mag.* II. 310-313. 1836.)

**Gamble**, J. S. The Nilgiri 'Strobilanthes.' (*Ind. For.* XIV. 153-158. 1888.) — Reprinted: 6 pp. O. t-p-c. Roorkee, [1888].

List (pp. 157-158).

**Duthie**, J. F. Periodical flowering of *Strobilanthes* spp., and of *Aechmanthera tomentosa* Nees. (*Bombay Nat. Hist. Soc. Jour.* V. 417-418. 1890.)

**Brandis**, [Dietrich]. [Über die Acanthaceen-Gattung *Strobilanthes*.] (*Niederrhein. Ges. Nat. Heilk. Sitzber.* 1894, pt. A. pp. 44-50.)

**M.** R. Seeding of *Strobilanthes* on the Nilgiris. (*Ind. For.* XX. 130. 1894.)

**B[ruce]**, C. W. A. Flowering of *Strobilanthes* in Burma. (*Ind. For.* XXI. (1895), pp. 47-48. 1896.)

**S.** A. Flowering of *Strobilanthes* [sic] in Jaunsar. (*Ind. For.* XXII. 182. 1896.)

**S. Andersoni:** **Beddome**, R. H. (*Linn. Soc. Trans.* XXV. 222-223. 1866.)

**S. anisophyllus:** **Hooker**, Sir W. J. *Goldfussia anisophylla*. (*Bot. Mag. LXII.* pl. 3404. 1835.)

— **Morren**, Ch[arles]. Recherches sur le mouvement et l'anatomie du style du *Goldfussia anisophylla*. 34 pp. 2 pl. (*Acad. Sci. Belg. Mém.* XII. [pt. 11]. 1839.) — Reprinted: 34 pp. 2 pl. Q. Bruxelles, 1839.

**S. apricus:** **Champion**, J. G. & **Bentham**, George. [*Phlebophyllum apricum*.] (*Hooker's Jour. Bot. & Kew Gard. Misc.* V. 131-132. 1853.)

**S. arboreus:** **Spanoghe**, J. B. (*Linnæa*, XV. 328-329. 1841.)

**S. auriculatus:** [**Lemaire**, Charles.] *Strobilanthe à feuilles auriculées*. (*Hort. Univ.* VI. 196-198, pl. 1845.)

**S. barbatus:** **Dalzell**, [N. A.]. [*Strobilanthes tetrapterus*.] (*Hooker's Jour. Bot. & Kew Gard. Misc.* II. 342. 1850.)

**S. callosus:** **Hooker**, Sir J. D. *Strobilanthes callosus*. (*Bot. Mag. CXXIII.* pl. 7538. 1897.)

**S. Dyerianus:** **Hooker**, Sir J. D. *Strobilanthes Dyerianus*. (*Bot. Mag. CXXIV.* pl. 7574. 1898.)



- Strobilanthes flaccidifolius:** Hooker, Sir J. D. *Strobilanthes flaccidifolius*. (*Bot. Mag.* CXIII. pl. 6947. 1837.)
- S. glomeratus:** Paxton, Joseph. *Goldfussia glomerata*. (*Paxton's Mag. Bot.* VIII. 121-122, pl. 1841.)  
— Hooker, Sir W. J. *Goldfussia glomerata*. (*Bot. Mag.* LXXVIII. pl. 3881. 1842.)  
— Hooker, Sir W. J. *Goldfussia glomerata* var. *speciosa*. (*Bot. Mag.* LXXX. pl. 4767. 1854.)
- S. gracilis:** Beddome, R. H. (*Linn. Soc. Trans.* XXV. 222. 1866.)
- S. gregalis:** Collett, Henry & Hemaley, W. B. (*Linn. Soc. Jour. Bot.* XXVIII. 104-105. 1891.)
- S. hispidulus:** Baker, J. G. (*Linn. Soc. Jour. Bot.* XXII. 509-510. 1887.)
- S. isophyllus:** Graham, Robert]. *Goldfussia isophylla*. (*Maudsl. Bot.* V. 2 pp., pl. 244. 1842.)  
— Hooker, Sir W. J. *Goldfussia isophylla*. (*Bot. Mag.* LXXIV. pl. 4363. 1848.)  
— M[orre]n, [Charles]. *Goldfussia isophylla* Nees von Esenb. (*Goldfussia isophylla*). (*Soc. Agric. Bot. Gand Ann.* IV. 215-216, pl. 200. 1843.)  
— Molisch, Hans. Ueber kalkfreie Cystolithen. — Kleinere Arbeiten des Pflanzenphys. Inst. Wien. Univ. XV. (*Oesterr. Bot. Zeitschr.* XXXII. 345-347. 1882.)  
— Trelease, William]. [*Goldfussia isophylla*.] (*Boston Soc. Nat. Hist. Proc.* XXI. 433-437, pl. 8. 1883.) [Ecological.]  
— André, Édouard]. *Goldfussia isophylla*. (*Rev. Hort.* 1892, p. 280.)
- S. Kunthianus:** Daly, W. M. Periodical flowering of *Strobilanthes Kunthianus*. (*Bombay Nat. Hist. Soc. Jour.* IX. 487. 1894-95.)
- S. madagascariensis:** Baker, J. G. (*Linn. Soc. Jour. Bot.* XX. 220-221. 1884.)
- S. pterigorhachis:** Clarke, C. B. (*Linn. Soc. Jour. Bot.* XXV. 54, pl. 25. 1890.)
- S. Sabinianus:** Loddiges, Conrad & Sons. *Ruellia Sabiniana*. (*Loddiges' Bot. Cab.* XVIII. pl. 1712. 1831.)  
— [*Strobilanthes Sabiniana*.] (*In DICTIONNAIRE universelle d'histoire naturelle, atlas, ed. 2, III. pl. 319. 1839-49.*)  
— Endlicher, Stephan. (*In HARTINGER, Anton. Paradisus vindobonensis* . . . I. 37, pl. 63. 1844-60.)
- S. scabra:** Lindley, John. *Strobilanthes scabra*. (*Bot. Reg.* XXVII. 32, pl. 1841.)
- STYLARTHROPUS**
- De Wildeman, Émile & Durand, Théophile.** [*Stylarthropus Laurentii*.] (*Mus. Congo Ann. Bot.* ser. 1, I. pt. 3, pp. 65-66, pl. 33. 1899.)
- TETRAMERIUM (HENRYA; JUSTICIA spec.)**
- Wikström, J. E.** [*Justicia racemulosa*.] (*Svensk. Vetensk. Akad. Handl.* 1825, p. 426.)
- Bentham, George.** [*Tetramerium*.] (*In his Botany of the voyage of . . . Sulphur*, pp. 147-148, pl. 48. 1844-46.)  
— [Henrya.] (*In his Botany of the voyage of . . . Sulphur*, pp. 148-149, pl. 49. 1844-46.)
- Seemann, Berthold.** [*Tetramerium polystachyum*.] (*In his Botany of the voyage of H. M. S. Herald* . . . p. 325, pl. 68. 1852-57.)
- THOMANDERSIA (SCYTANTHUS)**
- Bentham, George.** *Scytanthus laurifolius* T. Anders. (*Hooker's Ic. Plant.* XIII. 8, pl. 1209. 1877-79.)
- Durand, Théophile & De Wildeman, Émile.** [*Thomandersia congolana*.] (*Soc. Bot. Belg. Bull.* XXXVIII. pt. 2, pp. 107-108. 1899.)  
— [*Thomandersia Hensii*.] (*Soc. Bot. Belg. Bull.* XXXVIII. pt. 2, pp. 108-109. 1899.)
- THUNBERGIA (FLEMINGIA Rottl., HEXACENTRIS; MEYENIA spec.)**
- Montin, Lars.** *Thunbergia*, et nytt ört-slågte från Cap. (*Svensk. Vetensk. Akad. Handl.* XXXIV. 288-292, pl. 11. 1773.)
- Hartog, M. M.** Some morphological notes on certain species of *Thunbergia*. (*Linn. Soc. Jour. Bot.* XVII. 1-3. 1890.)
- Moore, S. Le M.** (*Jour. Bot.* XVIII. 5-6. 1890.) [Species of tropical Africa.]
- Mueller, Ferdinand, Baron von.** Notes on a *Thunbergia* (new for Australia). (*South. Sci. Record*, II. 34. 1882.)
- Burck, William].** (*Jard. Bot. Buitenzorg Ann.* X. 99-106, pl. 9. 1891.) [Ecological.]
- Lindau, Gustav].** Übersicht über die bisher bekannten Arten der Gattung *Thunbergia* L. f. (*Bot. Jahrb.* XVII. Beibl. XLI. 31-43. 1893.)
- Roulet, Charles].** Résumé d'un travail d'anatomie comparée systématique du genre *Thunbergia*. (*Herb. Boissier Bull.* I. 370-386, il. 1893.)  
— Recherches sur l'anatomie comparée du genre *Thunbergia* Lin. fil. (*Herb. Boissier Bull.* II. 259-326, 342-383, il. 1894.)  
Bibliography (p. 260.)
- Oosterus, J. C.** (*Jard. Bot. Buitenzorg Ann.* XIII. 101, pl. 12. 1896.) [Teratological.]
- T. adenocalyx:** Radkofer, Ludwig]. 1883.] (*Naturw. Ver. Bremen Abh.* VIII. 431-433. 1884.)
- T. affinis:** Hooker, Sir J. D. *Thunbergia affinis*. (*Bot. Mag.* CXIV. pl. 6975. 1838.)
- T. alata:** Paxton, Joseph. *Thunbergia alata*. (*Paxton's Mag. Bot.* II. 2, pl. 1836.)  
— Paxton, Joseph. *Thunbergia alata* var. *alba*. (*Paxton's Mag. Bot.* III. 28, pl. 1837.)  
— [Paxton, Joseph.] *Thunbergia aurantiaca*. (*Paxton's Mag. Bot.* VI. 269-270, pl. 1839.) — *Thunbergia à fleurs orangées*. *Thunbergia aurantiaca*. (*Hort. Univ.* I. 355-357, pl. 43. 1839.)  
— Graham, Robert]. *Thunbergia alata* var. *clorantha* [sic]. (*Maudsl. Bot.* V. 2 pp., pl. 238. 1842.)  
— Hérail, J. J. M.]. (*Ann. Sci. Nat. Bot.* ser. 7, II. 312, pl. 17. 1885.) [Anatomical.]  
— Grélot, Paul]. (*Ann. Sci. Nat. Bot.* ser. 8, V. 71-72, pl. 7. 1897.) [Anatomical.]
- T. angulata:** Loddiges, Conrad & Sons. *Thunbergia angulata*. (*Loddiges' Bot. Cab.* XI. pl. 1044. 1825.)
- T. chrysochlamys:** Baker, J. G. (*Linn. Soc. Jour. Bot.* XXII. 508-509. 1887.)
- T. chrysops:** Paxton, Joseph. *Thunbergia chrysops*. (*Paxton's Mag. Bot.* XI. 221-222, pl. 1844.)  
— L[em]aire, Charles]. *Thunbergia chrysops*. (*Flore Serr.* I. 27-32, pl. 1845.)
- T. coccinea:** Loddiges, Conrad & Sons. *Thunbergia coccinea*. (*Loddiges' Bot. Cab.* XII. pl. 1195. 1826.)  
— Hooker, Sir W. J. (*In his Exotic flora* . . . III. 195, pl. 195. 1827.)  
— Hooker, Sir W. J. *Thunbergia coccinea*. (*Bot. Mag.* LXXXV. pl. 5124. 1859.)  
— Vesque, Julien]. [*Hexacentris coccinea*.] (*Ann. Sci. Nat. Bot.* ser. 6, II. 198, pl. 11. 1875.) [Anatomical.]  
— P[lan]chon, J. E. *Thunbergia coccinea* Wall. (*Flore Serr.* XXIII. 213-215, pl. 2447/2448. 1890.)  
— Hérail, J. J. M.]. [*Hexacentris coccinea*.] (*Ann. Sci. Nat. Bot.* ser. 7, II. 313, pl. 18. 1885.) [Anatomical.]
- T. convolvulifolia:** Baker, J. G. (*Linn. Soc. Jour. Bot.* XXI. 428. 1886.)
- T. deflexiflora:** Baker, J. G. (*Linn. Soc. Jour. Bot.* XXV. 338. 1890.)
- T. elegans:** Borsari, Antonio]. *Thunbergia elegans* Borsari. (*Orto Bot. Palermo Boll.* I. 27-28. 1897.)
- T. erecta:** L[em]aire, Charles]. *Meyenia erecta*. (*Il. Hort.* III. 2 pp., pl. 99. 1856.)  
— P[lan]chon, J. E. *Meyenia erecta* Benth. (*Flore Serr.* XI. 35-36, pl. 1093. 1856.)  
— Hooker, Sir W. J. *Meyenia erecta*. (*Bot. Mag.* LXXXIII. pl. 5013. 1857.)  
— Lynch, R. I. On the mechanism for the fertilization of *Meyenia erecta* Benth. (*Linn. Soc. Jour. Bot.* XVII. 145-147. 1890.)
- T. fragrans:** Andrews, Henry. *Thunbergia fragrans*. [1800.] (*Andrews Bot. Rep.* II. pl. 123.)  
— Smilovskiy, Timotheus. Hortus petropolitanus; seu, Descriptiones et icones plantarum rariorum horti imperialis Academiae scientiarum petropolitanae fasciculus I. Санктъ-петербургскій садъ . . . 16 pp. 5 pl. F. Petropoli, 1806.  
No more published. — *Thunbergia fragrans* (pp. 5-7, pl. 1.)  
— Sims, John. *Thunbergia fragrans*. (*Bot. Mag.* XLIV. pl. 1881. 1817.)  
— Loiseleur-Deslongchamps, J. L. A. (*In his Herbarium général.* IV. 226, pl. 1820.)

- Thunbergia fragrans:** Schlechtendal, D. F. L. von. (*Linnaea*, VI. 748. 1831.)  
 — Loddiges, Conrad & Sons. *Thunbergia fragrans*. (*Loddiges' Bot. Cab. XX*. pl. 1913. 1833.)  
 — Drapiez, [Auguste]. (*In his Herbar de l'amateur . . . VII*. 521, pl. 1834.)  
 — Mohl, Hugo von. (*Ann. Sci. Nat. Bot. ser. 2*, III. 226, pl. 10. 1835.) [Morphological.]  
 — [Lemaire, Charles.] *Thunbergia fragrans*. (*Ill. Hort. XIV*. 2 pp., pl. 511. 1867.)  
**T. grandiflora:** Böttler, J. P. [*Flemingia grandiflora*]. (*Ges. Naturf. Freunde Berlin Neu. Schrift. IV*. 202. 1803.)  
 — Loddiges, Conrad & Sons. *Thunbergia grandiflora*. (*Loddiges' Bot. Cab. IV*. pl. 324. 1819.)  
 — Sims, John. *Thunbergia grandiflora*. (*Bot. Mag. L*, pl. 2366. 1823.)  
 — Geel, P. C. van. (*In his Sertum botanicum . . . 2 pp.*, 1 pl. 1828-32.)  
 — Reichenbach, H. G. L. (*In his Flora exotica . . . III*. 16, pl. 1835.)  
 — [Maund, Benjamin.] *Thunbergia grandiflora*. (*Maund's Bot. II*. 2 pp., pl. 76. 1838.)  
 — Paxton, Joseph. *Thunbergia grandiflora*. (*Paxton's Mag. Bot. VII*. 221-222, pl. 1840.)  
**T. Kirkii:** Hooker, Sir J. D. *Thunbergia Kirkii*. (*Bot. Mag. CIX*. pl. 6677. 1863.)  
**T. laurifolia:** Hooker, Sir W. J. *Thunbergia Harrisii*. (*Bot. Mag. LXXXIII*. pl. 4998. 1857.)  
 — Hooker, Sir W. J. *Thunbergia laurifolia*. (*Bot. Mag. LXXXIII*. pl. 4985. 1857.)  
 — [E[ouitte], L[ouis] van. *Thunbergia Harrisii* Hook. (*Flore Serr. XII*. 177, pl. 1275/1276. 1857.)  
 — [Lemaire, Charles.] (*Ill. Hort. IV*. 56-57. 1857.)  
 — [Lemaire, Charles.] [*Thunbergia Harrisii*]. (*Ill. Hort. IV*. 79-80. 1857.)  
 — L[emaire], Ch[arles]. *Thunbergia laurifolia*. (*Ill. Hort. IV*. 3 pp., pl. 151. 1857.)  
 — Gardiner, W[alter] & Lynch, R. I. On the secretory hairs on the stem of *Thunbergia laurifolia*. [1885.] (*Cambridge Philos. Soc. Proc. V*. (1883-86), p. 184. 1886.)  
 — Gardiner, Walter. Note on the functions of the secreting hairs found upon the nodes of young stems of *Thunbergia laurifolia*. [1887.] (*Cambridge Philos. Soc. Proc. VI*. (1886-89), pp. 82-83. 1889.)  
 — Potter, M. C. & Gardiner, W[alter]. On the thickening of the stem in various species of *Thunbergia*. (*Cambridge Philos. Soc. Proc. VI*. (1886-89), p. 359. 1889.)  
 — Beck von Mannagetta, G[ünther], Ritter. Allamanda Hendersoni und *Thunbergia Harrisii*. (*Wien. Ill. Garten-Zeit. XIX*. 133-137, pl. 1. 1894.) — Reprinted: 4 pp. 1 pl. O. n. t-p. [Wien, 1894.]  
 — Druery, C. T. [*Thunbergia Harrisii*]. (*Gard. Chron. ser. 3*, XXVIII. 413, il. 126. 1900.) [Morphological.]  
**T. Liebrechtsiana:** Durand, T[héophile] & De Wildeman, E[mile]. (*Soc. Bot. Belg. Bull. XXXVIII*. pt. 2, pp. 132-133. 1899.)  
**T. longisepala:** Rendle, A. B. (*Jour. Bot. XXXIV*. 129. 1896.)  
**T. mysorensis:** P[lanchon], J. E. *Hexacentris mysorensis*, *Hexacentris du Mysore*. (*Flore Serr. VIII*. 1-2, 2 pl. 1852-53.)  
 — [Lemaire, Charles.] *Hexacentris mysorensis*. (*Jard. Fleur. III*. 2 pp., il. pl. 285. 1853.)  
 — [Lindley, John & Paxton, Joseph.] The Mysore Hexacentre (*Hexacentris mysorensis*). (*Paxton's Flow. Gard. III*. 79-80, il. pl. 88. 1853.)  
 — P[lanchon], J. E. *Hexacentris mysorensis* var. *lutea*. (*Flore Serr. IX*. 217, pl. 942. 1853-54.)  
 — Hooker, Sir W. J. *Hexacentris mysorensis*. (*Bot. Mag. LXXX*. pl. 4786. 1854.)  
 — Schenk. [*Hexacentris mysorensis*]. (*Hort. Bot. Turic. Ind. Sem. 1861*, p. [8].)  
 — Costerus, J. C. [*Hexacentris mysorensis*]. (*Jard. Bot. Buitenzorg Ann. XIII*. 101, pl. 12. 1896.) [Teratological.]  
**T. Paulitschkeana:** Beck [von Mannagetta], G[ünther], Ritter. (*In PAULITSCHKE, P[hilipp]*. Harar . . . p. 459, 1 pl. 1888.)  
**T. Randii:** Moore, S. Le M. (*Jour. Bot. XXXVIII*. 201. 1900.)  
**Thunbergia Thonneri:** Durand, T[héophile] & De Wildeman, E[mile]. (*Soc. Bot. Belg. Bull. XXXVIII*. pt. 2, pp. 41-42. 1899. — Also in their *Plantae thonnerianae congolenses* . . . pp. 38-39, pl. 8. 1900.)  
**T. Vogeliana:** Hooker, Sir W. J. *Meyenia Vogeliana*. (*Bot. Mag. LXXXIX*. pl. 5389. 1863.)  
**WHITFIELDIA**  
 Hooker, Sir W. J. *Whitfieldia lateritia*. (*Bot. Mag. LXXI*. pl. 4155. 1845.)  
 [Lemaire], Ch[arles]. *Whitfieldia lateritia*. (*Flore Serr. I*. 183-187, pl. 1845.)  
 [Morren, Charles]. *Whitfieldia lateritia* Hook. (*Whitfieldia couleur-brique*). (*Soc. Agric. Bot. Gand Ann. II*. 57-58, pl. 55. 1846.)  
 Paxton, Joseph. *Whitfieldia lateritia*. (*Paxton's Mag. Bot. XII*. 147-148, pl. 1846.)  
 Moore, S. Le M. Occurrence of staminal pistillody in an *Acanthad*. (*Linn. Soc. Jour. Bot. XV*. 86-90, 2 pl. 1877.)  
 Durand, T[héophile] & De Wildeman, E[mile]. (*Soc. Bot. Belg. Bull. XXXVIII*. pt. 2, pp. 109-112. 1899.) [Species of tropical Africa.]  
**213. MYOPORACEAE**  
 Taxonomy  
 Bartling, F. T. *Myoporineae* R. Br. (*In LEHMANN, Christian. Plantae Preissianae . . . I*. 349-352. 1844-45.)  
 Candolle, A[phonse] de. *Myoporaceae*. (*In CANDOLLE, A. P. de & Alphonse de. Prodromus . . . XI*. 701-716. 1847.)  
 Schlechtendal, D. F. L. von. (*Linnaea*, XX. 612-614. 1847.) [Australian species.]  
 Mueller, Ferdinand, Baron von. (*Linnaea*, XXV. 427-430. 1852.) [Australian species.]  
 Turczaninow, N[icolai]. *Verbenaceae et Myoporaceae nonnullae hucusque indscriptae*. (*Soc. Nat. Moscou Bull. XXXVI*. pt. 2, pp. 193-227. 1863.) — Reprinted: 35 pp. O. Mosquae, 1863.  
 Mueller, Ferd[inand], Baron von. Descriptions and illustrations of the myoporinous plants of Australia. II. Lithograms. [156] pp. 75 pl. F. Melbourne, 1896.  
 Wettstein [von Westersheim], R[ichard], Ritter. *Myoporaceae*. (*In ENGLER, A[dolf] & PRANTL, K[arl]*. Die natürlichen Pflanzenfamilien, IV. pt. 3<sup>b</sup>, pp. 354-360, il. 142-144; Nachträge, p. 309; Nachträge II., p. 72. 1895-1900.)  
 Morphology and Physiology  
 Bokorny, Thomas. (*Flora*, LXV. 372-373. 1882.)  
 Mueller, Ferd[inand], Baron von. Die Myoporineen Australiens. (*Hamburg. Gart. Blumenzeit. XLII*. 298. 1888.)  
 Briquet, John. Sur les poches sécrétrices schizo-lysigènes des Myoporacées. (*Acad. Sci. Paris Compt. Rend. CXXIII*. 515-517. 1896.)  
 — Recherches anatomiques sur l'appareil végétatif des Phrymacées, Stilboïdées, Chloanthoïdées et Myoporacées. 8+154 pp. 29 il. Genève, 1896. (*Soc. Phys. Hist. Nat. Genève Mém. XXXII*. no. 8. 1894-97.)  
**BONTIA**  
 Schlechtendal, D. F. L. von. [*Bontia daphnoides*]. (*Linnaea*, VI. 750. 1831.)  
 B[ergesen], F[rederik] & Paulsen, Ove. [*Bontia daphnoides*]. (*Rev. Gén. Bot. XII*. 148-149, il. 33-39. 1900.) [Anatomical.]  
**EREMOPHILA** (EREMODENDRON, STENOCHILUS)  
 Reichenbach, H. G. L. [*Stenochilus glaber*, S. maculatus]. (*In his Flora exotica . . . II*. 18-19, 2 pl. 1834.)  
 Brown, Rob[ert]. (*In his Botanical appendix to Capt. Sturt's expedition . . . pp. 21-23. [1849.]*)  
 Mueller, Ferdinand, Baron von. (*In his Report on the plants collected during Mr. Babbage's expedition . . . pp. 16-18. 1858.*)  
 — On the genus *Eremophila*. (*Roy. Soc. Tasmania Proc. III*. pt. 2, pp. 291-297. 1859.)  
 — [*Eremophila*]. (*In his The plants indigenous around Sharks Bay . . . pp. 20-22. 1883.*)  
 Moore, S. Le M. (*Linn. Soc. Jour. Bot. XXXIV*. 211-215. 1899.)  
 E. Battil: Mueller, Ferdinand, Baron von. (*Linn. Soc. N. S. Wales Proc. ser. 2*, V. (1890), pp. 187-188. 1891.)

- Eremophila bignoniaeflora**: **Bentham**, George. [Stenochilus bignoniaeflorus.] (In MITCHELL, Sir T. L. Journal of an expedition into . . . Australia . . . pp. 386-387. 1848.)
- E. Brownii**: **Sims**, John. Stenochilus glaber. (Bot. Mag. XLV. pl. 1942. 1818.)  
— [Ker, J. B.] Stenochilus glaber. (Bot. Reg. VII. 572, pl. 1821.)  
— **Göel**, P. C. van. [Stenochilus glaber.] (In his Sertum botanicum . . . 2 pp., 1 pl. 1828-32.)  
— **Hooker**, Sir W. J. Stenochilus viscosus. (Bot. Mag. LVI. pl. 2930. 1829.)  
— **Endlicher**, Steph[an]. [Stenochilus glaber.] (In his Iconographia generum plantarum, p. 12, pl. 92. 1838.)  
— **Lindley**, John. Stenochilus incanus. (Bot. Reg. XXV. Misc. notes, p. 70. 1839.)
- E. longifolia**: **Lindley**, John. Stenochilus longifolius. (Bot. Reg. XXV. Misc. notes, pp. 69-70. 1839.)  
— **Bentham**, George. [Stenochilus pubiflorus.] (In MITCHELL, Sir T. L. Journal of an expedition into . . . Australia . . . p. 273. 1848.)  
— **Bentham**, George. [Stenochilus salicinus.] (In MITCHELL, Sir T. L. Journal of an expedition into . . . Australia . . . pp. 251-252. 1848.)
- E. maculata**: [Ker, J. B.] Stenochilus maculatus. (Bot. Reg. VIII. 647, pl. 1822.)  
— **Loddiges**, Conrad & Sons. Stenochilus maculatus. (Loddiges' Bot. Cab. IX. pl. 805. 1824.)  
— **Göel**, P. C. van. [Stenochilus maculatus.] (In his Sertum botanicum . . . 2 pp., 1 pl. 1828-32.)  
— **Endlicher**, Stephan. [Stenochilus racemosus.] (In his Stirpium australiacarum . . . decades tres, p. 14. 1838. — Also in ENDLICHER, Stephan & FENZL, Eduard. Novarum stirpium decades, p. 50. 1839. — Wien. Mus. Naturg. Ann. II. 202. 1840.)  
— **Bentham**, George. [Stenochilus curvipes.] (In MITCHELL, Sir T. L. Journal of an expedition into . . . Australia . . . p. 221. 1848.)
- E. Mitchellii**: **Bentham**, George. (In MITCHELL, Sir T. L. Journal of an expedition into . . . Australia . . . p. 31. 1848.)
- E. oppositifolia**: **Delessert**, Benj[amin]. [Eremodendron Cunninghamii.] (In his Icones selectae, V. 43, pl. 100. 1846.)
- E. Pantoni**: **Mueller**, Ferdinand, Baron von. (South. Sci. Record II. 251. 1882.)
- E. Phillipsii**: **Mueller**, [Ferdinand], Baron von. (Victor. Nat. IX. (1892-93), p. 76. 1893.)
- E. Tietkensis**: **Mueller**, [Ferdinand], Baron von & **Tate**, R[alph]. (Philos. Soc. Adelaide Trans. XIII. 109. 1890. — Also in their List of plants collected during Mr. Tietkens' expedition . . . p. 81. 1891.)
- E. viscida**: **Endlicher**, Stephan. (In his Stirpium australiacarum . . . decades tres, pp. 15-16. 1838. — Also in ENDLICHER, Stephan & FENZL, Eduard. Novarum stirpium decades, p. 51. 1839. — Wien. Mus. Naturg. Ann. II. 203-204. 1840.)
- MYOPORUM** (ANDREUSIA, BERTOLONIA, PENTACOEILIUM, POGONIA, POLYCOELIUM; CAPRARIA spec., CITHAREXYLUM spec.)
- Reichenbach**, H. G. L. (In his Magazin der ästhetischen Botanik . . . I. 8 pp., pl. 2, 26. 1822-23.)
- Gray**, A[sa]. (Amer. Acad. Proc. VI. 51-53. 1866.) [Polynesian species.]
- Leblais**, A. (Ann. Sci. Nat. Bot. ser. 7, VI. 256-258, pl. 8. 1867.) [Anatomical.]
- Russell**, William. (Soc. Bot. France Bull. XLI. 87. 1894.) [Teratological.]
- Lubbock**, Tho[mas]. (Linn. Soc. Jour. Bot. XXXIII. 230-231. 1898.) [Morphological.]
- M. acuminatum**: **Andrews**, Henry. Pogonia glabra. [1803.] (Andrews Bot. Rep. IV. pl. 283.)  
— **Ventenat**, E. P. [Andreusia glabra.] (In his Jardin de la Malmaison, II. 108, pl. 108. 1804.)  
— **Trattinick**, Leopold. [Andreusia glabra.] (In his Archiv der Gewächskunde, II. 14, 1 pl. 1812-14. — Also in his Ausgemahlte Tafeln . . . II. 1 pl.; III. 41. 1812-14.)  
— **Tieghem**, P[hilippe] van & **Douliot**, H. [Myoporum acuminatum.] (Ann. Sci. Nat. Bot. ser. 7, VIII. 254, pl. 18. 1868.) [Anatomical.]
- Myoporum Bateae**: **Mueller**, Ferdinand, Baron von. (Linn. Soc. N. S. Wales Proc. VI. 792-796. 1882.)
- M. bontioides**: **Siebold**, P. F. von & **Zuccarini**, J. G. [Pentacoelium bontioides.] (Akad. Wiss. München Abh. Math. Phys. Cl. IV. pt. 3, pp. 151-152, pl. 3. 1846.)
- M. chinense**: **Hance**, H. F. [Polycoelium chinense.] (Ann. Sci. Nat. Bot. ser. 5, V. 233-234. 1866.)
- M. crystallinum**: **Kunze**, Gustav. (Linnaea, XX. 31. 1847.)
- M. debile**: **Andrews**, Henry. Pogonia debilis. [1802.] (Andrews Bot. Rep. III. pl. 212.)  
— **Sims**, John. Myoporum debile. (Bot. Mag. XLIII. pl. 1830. 1816.)  
— **Gray**, A[sa]. [Capraria calycina.] (Amer. Acad. Proc. VI. 49. 1866.)
- M. deserti**: **Bentham**, George. [Myoporum dulce.] (In MITCHELL, Sir T. L. Journal of an expedition into . . . Australia . . . p. 384. 1848.)
- M. humile**: **Sims**, John. Myoporum parvifolium. (Bot. Mag. XLI. pl. 1693. 1815.)  
— **Loiseleur-Dealongchamps**, J. L. A. [Myoporum parvifolium.] (In his Herbar général, VI. 377, pl. 1822.)  
— **Loddiges**, Conrad & Sons. Myoporum parvifolium. (Loddiges' Bot. Cab. IX. pl. 837. 1824.)  
— **Schrank**, Franz von Paula von. [Andreusia scabra.] (Flora, VII. pt. 2, Beil. 1, p. 42. 1824.)  
— **Drapiez**, [Auguste]. [Myoporum parvifolium.] (In his Herbar de l'amateur . . . VI. 412, pl. 1833.)  
— **Begel**, Ed[uard] von. (In his Index seminum . . . Hortus . . . petropolitanus, 1858, p. 39.)
- M. laetum**: **Sprengel**, K[urt]. [Citharexylum perforatum.] (In his Plantarum minus cognitarum pugillus I., p. 45. 1813.)  
— **Alexander**, Catherine. Observations on the glands in the leaf and stem of Myoporum laetum Forster. (New Zealand Inst. Trans. XIX. (1886), pp. 314-316, pl. 20. 1887.)
- M. obscurum**: **Endlicher**, Stephan. (In his Prodomus florae norfolkicae, pp. 54-55. 1833. — Also in his Iconographia generum plantarum, p. 12, pl. 65. 1838.)
- M. platycarpum**: **Maiden**, J. H. The resin of Myoporum platycarpum. (Chem. Soc. London Jour. LV. 665-666. 1889.) — Separate.
- M. refractum**: **Maiden**, J. H. & **Betche**, E[rnst]. On a new Myoporum from South Australia. (Philos. Soc. Adelaide Trans. XXII. 76. 1898.)
- M. sandwicense**: **Mann**, H[orace]. (Amer. Acad. Proc. VII. 194. 1868.)
- M. serratum**: **Spin**, marquis de. [Myoporum glandulosum.] (In his Le jardin de St. Sébastien . . . pp. 29-30. 1818.)  
— **Colla**, Luigi. [Myoporum glandulosum.] (In his Hortus ripulensis, p. 94. 1824.)  
— **Bentham**, George. [Myoporum caprarioides.] (In ENDLICHER, Stephan & others. Enumeratio plantarum quas in Novae Hollandiae ora . . . collegit . . . Hügel, pp. 77-78. 1837.)  
— **Lindley**, John. Myoporum serratum. (Bot. Reg. XXXI. 15, pl. 1845.)  
— **Mueller**, Ferdinand, Baron von. Myoporum insulare. (Gard. Chron. ser. 2, XXV. 492, il. 92. 1886.)
- M. tenuifolium**: **Sprengel**, K[urt]. [Citharexylum tenuifolium.] (In his Plantarum minus cognitarum pugillus I., p. 46. 1813.)  
— **Montrouzier**, [Xavier]. (Acad. Sci. Lyon Mém. Sect. Sci. ser. 2, X. 243-244. 1860.)  
— **Nadeaud**, [Jean]. (Jour. Bot. Paris, XI. 113-114. [1897].)
- M. verrucosum**: **Desvaux**, N. A. Sur une nouvelle espèce du genre Pogonia. (Jour. Bot. Appl. IV. 141-142, pl. 35. 1814. — See also p. 183.)
- M. viscosum**: **Spin**, marquis de. [Bertolonia glandulosa.] (In his Le jardin de St. Sébastien . . . pp. 23-25, pl. 2. 1812; pp. 29-30. 1818.)
- OFTIA** (SPIELMANNIA)
- Medicus**, F. C. [Spielmanna Jasminum.] (Acad. Theodoro-Palat. Hist. Comment. III., pt. phys. pp. 196-198, pl. 15. 1775.)
- Bocquillon**, H. T. Observations sur le genre Oftia Adans. (Adansonia, II. 5-12. 1861-62.) — Reprinted: 8 pp. Q. n. t-p. [Paris, 1861?]

**Elliot, G. F. Scott.** [*Oftia africana*.] (*Ann. Bot. Lond. V.* 371-372, pl. 22. 1890-91.) [Ecological.]

### PHOLIDIA (DUTTONIA)

**Mueller, Ferd[inand, Baron von].** [*Pholidia divaricata*, P. polyclada.] (*Philos. Soc. Victoria Trans. I.* 47-48. 1855. — *Hooker's Jour. Bot. & Kew Gard. Misc. VIII.* 201-202. 1856.)

**Moore, S. Le M.** (*Linn. Soc. Jour. Bot. XXXIV.* 206-211, 258-259. 1899.)

**P. gibbifolia:** **Mueller, Ferdinand, [Baron von].** On Duttonia, a new genus of Myoporineae from South Australia. (*Hooker's Jour. Bot. & Kew Gard. Misc. VIII.* 73, pl. 1. 1856.)

**P. resinosa:** **Endlicher, Stephan.** (*In his Stirpium australasicarum . . . decades tres*, p. 15. 1838. — *Also in ENDLICHER, Stephan & FENZL, Eduard. Novarum stirpium decades*, pp. 50-51. 1839. — *Wien. Mus. Naturg. Ann. II.* 203. 1840.)

**P. santalina:** **Bailey, F. M.** (*Queensland Dept. Agric. Bull. XIII.* 13-14. 1891.)

**P. scoparia:** **Endlicher, Stephan.** (*In his Iconographia generum plantarum*, p. 12, pl. 66. 1838.)

### ZOMBIANA

**Briquet, John.** Note sur l'histologie des organes de végétation dans le genre Zombiana. (*Herb. Boissier Bull. IV.* 324-327. 1896. — *Labor. Bot. Gén. Genève Bull. I.* 88-91. 1896.)

## 214. PLANTAGINACEAE

**Barnford, F. M.** Monographie générale de la famille des Plantaginées. 52 pp. Q. Paris, 1845.

**Decaisne, [Joseph].** Plantaginaceae. (*In CANDOLLE, A. P. de & Alphonse de. Prodromus . . . XIII.* pt. 1, pp. 693-737. 1862.)

**Harms, [Hermann] & Reiche, C.** Plantaginaceae. (*In ENGLER, A[dolf] & PRANTL, K[arl]. Die natürlichen Pflanzenfamilien, IV.* pt. 3<sup>b</sup>, pp. 362-373, il. 146-150. 1895.)

### PLANTAGO

**Jacquin, N. J. Baron von.** [*Plantago Cynops*.] (*In his Fragmenta botanica . . . p.* 56, pl. 81. [1800]-09.)

**Roxburgh, William.** [*Plantago robusta*.] (*In BEATSON, Alexander. Tracts relative to the island of St. Helena*, p. 317. 1816.)

**Melliss, J. C.** [*Plantago robusta*.] (*In his St. Helena . . . p.* 296, pl. 50. 1875.)

## 215. RUBIACEAE

### Taxonomy

**Jussieu, A. L. de.** Sur la famille des plantes Rubiacées. (*Mus. Hist. Nat. Paris Mém. VI.* 367-409. 1820. — *Reprinted:* 43 pp. Q. n-t-p. [Paris, 1820].)

**Chamisso, Adalbert von & Schlechtendal, D. F. L. von.** (*Linnaea, III.* 309-366; *IV.* 1-36, 129-202. 1828-29.)

**Richard, A[chille].** Mémoire sur la famille des Rubiacées, contenant la description générale de cette famille et les caractères des genres qui la composent. (*Soc. Hist. Nat. Paris Mém. V.* 81-304, pl. 11-25. 1834.) — *Reprinted:* 4+224 pp. 15 pl. Q. Paris, 1829.

**Candolle, A. P. de.** Rubiaceae. (*In CANDOLLE, A. P. de & Alphonse de. Prodromus . . . IV.* 341-622. 1830.)

**Crause, W[ilhelm].** De Anthospermeis Rubiacearum sectione. (*Linnaea, VI.* 1-21. 1831.)

**Walpers, [W.] G.** — *In MEYEN, F. J. F. (Leop.-Carol. Akad. Naturf. Verh. XIX. suppl. 1, pp. 349-357. 1843.)*

**Baillon, H[enri].** Observations sur les Naucleées. (*Adansonia, XII.* 311-319. 1876-79.)

— Sur quelques genres de Rubiacées dont la place est douteuse. [1879.] (*Soc. Linn. Paris Bull. I.* 198-200. 1889.)

**Schumann, K[arl].** Rubiaceae. (*In ENGLER, A[dolf] & PRANTL, K[arl]. Die natürlichen Pflanzenfamilien, IV.* pt. 4, pp. 1-156, il. 1-48, pl.; Nachträge, pp. 309-316; Nachträge II., pp. 72-74. 1891-1900.)

**Britten, James.** Notes on Naucleaeae. (*Jour. Bot. XXXV.* 336-340. 1897.)

**Haviland, G. D.** A revision of the tribe Naucleaeae (nat. ord. Rubiaceae). (*Linn. Soc. Jour. Bot. XXXIII.* 1-94, 4 pl. 1897.)

### Central and South America

**Chamisso, Adal[bert] von & Schlechtendal, D. F. L. von.** (*Linnaea, V.* 164-170; *VI.* 411-415. 1830-31.)

**Schlechtendal, D. F. L. von.** (*Linnaea, V.* 686-688; *VI.* 722-724; *IX.* 591-604; *XXVIII.* 486-546. 1830-56.)

**Chamisso, Adal[bert] von.** (*Linnaea, IX.* 214-261. 1835.) — [Gardenieae.] (*Linnaea, IX.* 246-261. 1835.)

**Benthams, [George].** (*Hooker Jour. Bot. III.* 212-239. 1841. — *Also in his Botany of the voyage of . . . Sulphur*, pp. 103-109, pl. 38-40. 1844-46. — *Linnaea, XXIII.* 443-466. 1850.)

**Miquel, F. A. W.** (*Linnaea, XVII.* 70-74. 1843.)

**Stuedel, E. G.** (*Flora, XXVI.* pt. 2, pp. 763-764. 1843.)

**Martens, Martin & Galeotti, H. G.** (*Acad. Sci. Belg. Bull. XI.* pt. 1, pp. 125-137, 227-241. 1844.)

**Miquel, F. A. W.** (*Linnaea, XVIII.* 291-301, 613-617. 1844.)

**Gardner, [George].** (*Lond. Jour. Bot. IV.* 106-112. 1845.)

**Ørsted, A. S.** Centralamerikas Rubiaceer. (Bestemmelser og Beskrivelser mestendeels af G. Benthams.) (*Naturh. For. Kjøbenhavn Vidensk. Meddel. IV.* 23-61. 1852.) — Central-amerikas Rubiaceae, etc. (Rubiaceae of Central America.) Translated from the Danish by Dr. Wallich. (*Hooker's Jour. Bot. & Kew Gard. Misc. V.* 45-52. 1853.)

**Benthams, George.** On some new genera and species of Brazilian Rubiaceae. (*Hooker's Jour. Bot. & Kew Gard. Misc. V.* 229-236. 1853.)

**Weddell, H. A.** Notice sur quelques Rubiacées de l'Amérique tropicale. (*Ann. Sci. Nat. Bot. ser. 4.* I. 65-80, pl. 10. 1854.)

**Karsten, H. G. K. W.** (*Linnaea, XXX.* 143-157. 1860.)

**Grisebach, A. [H. R.].** (*Amer. Acad. Mem. new ser. VIII.* pt. 2, pp. 503-510. 1863.)

**Müller, [Jean].** Rubiaceae brasilienses novae. (*Flora, LVIII.* 449-459, 465-480; *LIX.* 433-438, 449-466, 495-498, 540-554. 1875-76.)

**Polakowsky, H.** (*Linnaea, XLI.* 565-574. 1877.)

**Müller, Jean.** Rubiaceae. Tribus I. Retiniphyllae . . . VI. Psychotriaceae. 485 col. 67 pl. [1881-88.] (*In MARTIUS, K. F. P. von & others. Flora brasiliensis, VI.* pt. 5.)

**Schumann, Karl.** Ueber einige verkannte oder wenig gekannte Geschlechter der Rubiaceen Südamerikas. (*Bot. Jahrb. X.* 302-363. 1889.) — *Separate:* t-p-c. Leipzig, 1888.

— Rubiaceae. Tribus VII. Paederieae . . . IX. Gardenieae. col. 442. pl. 68-150. [1888-89.] (*In MARTIUS, K. F. P. von & others. Flora brasiliensis, VI.* pt. 6.)

**Britton, N. L.** (*Torr. Bot. Club Bull. XVIII.* 38, 107-110, 261-263. 1891.)

**Rusby, H. H.** (*Torr. Bot. Club Mem. III.* no. 3, pp. 43-50; *VI.* 44-52. 1893-99.)

**Urban, Ignatz.** Ueber einige Rubiaceen-Gattungen. (*Deutsch. Bot. Ges. Ber. XV.* 261-270, 542, pl. 9. 1897.)

### Asia

**Arnott, G. A. Walker.** (*Leop.-Carol. Akad. Naturf. Verh. XVIII.* (X.), pt. 1, pp. 338-344. 1836.) [Species of southern Asia.]

**Korthals, P. W.** Observationes de Naucleis indicis. 20 pp. O. Bonnae, 1839.

— Over het geslacht Nauclea en eenige verwante geslachten. (*In his Kruidkunde*, pp. 150-174, pl. 32-35, 48. 1839-42.)

**Spanoghe, J. B.** (*Linnaea, XV.* 314-321. 1841.) [Malayan species.]

**Hasskarl, J. K.** (*Flora, XXVIII.* 225-237. 1845.) [Malayan species.]

**Korthals, P. W.** Overzicht der Rubiaceën van de Nederlandsch Oostindische Koloniën. (*Nederl. Kruidk. Arch. ser. 1, II.* pt. 2, pp. 98-136, 145-269. 1851.) — *Reprinted with another article under the title:* Overzicht der Magnoliaceae en Rubiaceae van de Nederlandsch-Oostindische Koloniën. 171 pp. O. [Nijmegen, 1851.]

**Champion, J. G. & Benthams, George.** (*Hooker's Jour. Bot. & Kew Gard. Misc. IV.* 168-172, 193-199. 1852.) [Species of eastern Asia.]

**Miquel, F. A. W.** Eclogie Rubiacearum Archipelagi indici. (*Ann. Mus. Bat. Lugd.-Bat. IV.* 179-213. 1868-69.)

— De quibusdam Rubiaceis, Apocynis et Asclepiadeis. (*Ann. Mus. Bat. Lugd.-Bat. IV.* 128-142, pl. 5. 1868-69.)

**Kurz, Sulpiz.** (*As. Soc. Bengal Jour. XLI.* pt. 2, pp. 310-317; *XLII.* pt. 2, pp. 74-80; *XLV.* pt. 2, pp. 133-136. 1872-76. Species of southern Asia.)

- Maximowicz, C. J.** (*Acad. Sci. St. Pétersb. Bull.* XXIX. 158-176. 1884. — *Acad. Sci. St. Pétersb. Mém. Biol.* XI. 776. 1893.) [Species of eastern Asia.]
- Beccari, Odoardo.** (*In his Malesia*, II. 80-230, pl. 8-54. 1894-96.)
- Vidal y Soler, S[e]bastian.** (*In his Phanerogamae Cumingianae Philippinarum* . . . pp. 175-184. 1885.)
- Drake del Castillo, [Emmanuel].** (*Jour. Bot. Paris*, IX. 206-220, 234-241, pl. 4-5. [1895.]) [Species of southern Asia.]
- Koorders, S. H.** (*Meded. Lands Plantent.* XIX. 492-505. 1898.) [Malayan species.]
- Africa
- Grise, Wilhelm.** De Rubiaceis capsibus praecipue de genere Anthospermo. (Diss.) 22+[2]pp. 2 pl. sq. Q. Berolini, 1825.
- Krauss, F[erdinand].** (*Flora*, XXVII. pt. 2, pp. 551-556. 1844.) [South African species.]
- Sonder, Wilh[elm].** (*Linnaea*, XXIII. 50-60. 1850.) [South African species.]
- Hiern, W. P.** On the peculiarities and distribution of Rubiaceae in tropical Africa. (*Linn. Soc. Jour. Bot.* XVI. 248-280, 2 pl. 1878.)
- Schumann, K[arl].** Rubiaceae. — In HENRIQUES, J. A. (*Soc. Brot. Bot.* X. 126-134. 1892.) — Reprinted under the title: Rubiaceae ins. St. Thomae et Principis. 9 pp. O. Coimbra, 1892.
- Elliot, G. F. S[cott].** (*Linn. Soc. Jour. Bot.* XXX. 80-84. 1895.) [Species of central Africa.]
- Schumann, K[arl].** Rubiaceae africanae. — In ENGLER, A[dolf]. Beiträge zur Flora von Afrika. (*Bot. Jahrb.* XXIII. 412-470; XXVIII. pt. 1, pp. 55-113; pt. 4, pp. 485-500. 1897-1900.) [Species of central Africa.]
- Drake del Castillo, Emm[anu]el.** Note sur deux genres de Rubiacées des îles de l'Afrique orientale. [Danais, Gaertnera.] (*Soc. Bot. France Bull.* XLV. 344-356. 1898.) — Separate.
- Sur les Rubiacées de la flore de Madagascar. (*Acad. Sci. Paris Compt. Rend.* CXXVI. 1763-1766. 1898.) — Reprinted: 4 pp. O. n. t-p. [Paris, 1898.]
- Schins, Hans.** (*Herb. Boissier Mém.* X. 64-69. 1900.)
- Australasia and Pacific Islands
- Gray, Asa.** Notes upon some Rubiaceae collected in the United States South-Sea exploring expedition under Captain Wilkes, with characters of new species, etc. [1858-59.] (*Amer. Acad. Proc.* IV. 33-50, 306-318. 1860.)
- Montrouzier, [Xavier].** (*Acad. Sci. Lyon Mém. Sect. Sci.* ser. 2, X. 214-225. 1880.)
- Wawra [von Fernsee], Heinrich, Ritter.** (*Flora*, LVII. 260-265, 273-278, 294-300, 321-331; LVIII. 287-288. 1874-75.) [Polynesian species.]
- Baillon, H[enri].** Sur les genres australiens de la famille des Rubiacées. [1879.] (*Soc. Linn. Paris Bull.* I. 217-218. 1889.)
- Schumann, Karl.** (*In SCHUMANN, K[arl] & HOLLRUNG, M[ax].* Die Flora von Kaiser Wilhelms Land, pp. 127-136. 1889.)
- Warburg, O[tto].** (*Bot. Jahrb.* XIII. 429-442. 1891.) [Species of New Guinea.]
- Morphology
- Don, David.** On the modifications of aestivation observable in certain plants, formerly referred to the genus Cinchona. (*Linn. Soc. Trans.* XVII. 139-143. 1837.)
- Germain de Saint-Pierre, E[rnest].** Sur la disposition des feuilles dans la famille des Rubiacées. (*Soc. Bot. France Bull.* I. 72-75. 1854.)
- Lawson, George.** On the occurrence of "cinchonaceous glands" in Galiaceae, and on the relations of that order to Cinchonaceae. (*Ann. Mag. Nat. Hist.* ser. 2, XIV. 161-168, pl. 9. 1854.) — Reprinted: 8 pp. 1 pl. O. n. t-p. [London, 1854.]
- Gulliver, George.** On the raphides of Rubiaceae. (*Ann. Mag. Nat. Hist.* ser. 3, XII. 52-55, 2 il. 1863.)
- Lanessan, J. L. de.** Observations sur la structure des étamines et de la corolle dans les Rubiacées. [1874.] (*Soc. Linn. Paris Bull.* I. 12-14. 1889.)
- Riemsdijk, H. M. D. van.** Anatomisch onderzoek van het hout van eenige tropische Rubiaceen. 56 pp. 1 pl. O. Leiden, 1876.
- Baillon, H[enri].** Sur les ailes séminales de certaines Rubiacées. (*Adansonia*, XII. 296-310. 1876-79.)
- Lanessan, J. L. de.** Observations organogéniques et histogéniques sur les appendices foliaires des Rubiacées. (*Assoc. Franç. Avanc. Sci. Compt. Rend.* V. (1876), pp. 465-474, pl. 5. 1877.)
- Baillon, H[enri].** Sur la préfloraison de la corolle dans les Rubiacées. [1878.] (*Soc. Linn. Paris Bull.* I. 181-182. 1889.)
- Michael, P. O.** Vergleichende Untersuchungen über den Bau des Holzes der Compositen, Caprifoliaceen und Rubiaceen. (Diss.) 60 pp. O. Leipzig, 1885.
- Vesque, J[ulien].** (*Ann. Sci. Nat. Bot.* ser. 7, I. 192-206, pl. 9. 1885.) [Anatomical.]
- Dies, R[udolf].** (*Flora*, LXX. 526. 1887.)
- Douliot, H.** (*Ann. Sci. Nat. Bot.* ser. 7, X. 382-385, il. 60-63. 1889.) [Anatomical.]
- Pomrencke, W[erner].** (*Bot. Gart. Breslau Arbeit.* I. 63-66. 1892.) [Structure of wood.]
- Solereider, H[ans].** Ein Beitrag zur anatomischen Charakteristik und zur Systematik der Rubiaceen. (*Herb. Boissier Bull.* I. 167-183, 269-286, 309-326. 1893.)
- Lubbock, John.** (*Linn. Soc. Jour. Bot.* XXX. 502-505. 1895.)
- Franke, Martin.** Beiträge zur Morphologie und Entwicklungsgeschichte der Stellaten. (*Bot. Zeit.* LIV. pt. 1, pp. 33-60, pl. 1. 1898.)
- Physiology
- Schübler, G[ustav] (praeses).** Untersuchungen über die Vertheilung der Farben und Geruchsverhältnisse in der Familie der Rubiaceen. (Diss.) (Franz Xaver Müller.) 38 pp. 1 pl. O. Tübingen, 1831.
- Burck, William.** Sur l'organisation florale chez quelques Rubiacées. (*Jard. Bot. Buitenzorg Ann.* III. 105-119, pl. 17; IV. 12-87, pl. 4-6. 1893-94.)
- Malmé, G. O. A.** Brasilianska akarodomatieförande Rubiaceer. 21 pp. (*Svensk. Vetensk. Akad. Bih.* XXV. afd. 3, pt. 9. 1900.)
- ACRANTHERA
- Hemsley, W. B.** [*Acranthera mutabilis.*] (*Jour. Bot.* XXV. 204. 1887.)
- ADINA (NAUCLEA spec.)
- A. Galpini: Oliver, D[aniel].** Adina Galpini Oliv. (*Hooker's Ic. Plant.* XXIV. pl. 2386. 1896.)
- A. globiflora: [Salisbury, R. A.]** (*In his Paradisus londinensis* . . . II. 115, pl. 115. [1898.])
- L[indsay], J[ohn]. Nauclea Adina. (*Bot. Reg.* XI. 895, pl. 1825.)
- Sims, John. Nauclea Adina. (*Bot. Mag.* LIII. pl. 2613. 1826.)
- Loddiges, Conrad & Sons. Nauclea adina. (*Loddiges' Bot. Cab.* XIII. pl. 1284. 1827.)
- A. microcephala: Delle, [A.] R.** [Nauclea microcephala.] (*In CAILLAUD, Frédéric.* Voyage à Méroé . . . IV. 357-358. 1826-27.)
- A. polycephala: Moritz, A[lexander].** [Nauclea trichotoma.] (*In his Systematisches Verzeichniss* . . . Java . . . p. 61. 1846-46.)
- A. racemosa: Siebold, P. F. von & Zuccarini, J. G.** [Nauclea racemosa.] (*Akad. Wiss. München Abh. Math. Phys. Cl.* IV. pt. 3, p. 178. 1846.)
- A. rubella: Hance, H. F.** (*Jour. Bot.* VI. 114. 1868.)
- A. rubescens: Hemsley, W. B.** (*Jour. Bot.* XXV. 204. 1887.)
- ALBERTA
- Meyer, Ernst.** Alberta magna, eine neue Pflanzengattung. (*Linnaea*, XII. 257-259. 1838.)
- A. isosepala: Baker, J. G.** (*Jour. Bot.* XX. 138. 1882.)
- A. laurifolia: Baker, J. G.** (*Linn. Soc. Jour. Bot.* XVIII. 271. 1881.)
- A. magna: Hooker, Sir J. D.** Alberta magna. (*Bot. Mag.* CXXII. pl. 7454. 1896.)
- A. minor: Baillon, H[enri].** (*Adansonia*, XII. 247. 1876-79.)
- ALIBERTIA (GENIPA spec.)
- Richard, L. [C. M.].** [Genipa edulis.] (*Soc. Hist. Nat. Paris Actes*, I. pt. 1, p. 107. 1792.)
- Moore, S. Le M.** [Alibertia alexicaulis.] (*Linn. Soc. Trans. Bot.* IV. 370-371. 1894-96.)

Moore, S. Le M. [*Alibertia verrucosa*.] (*Linn. Soc. Trans. Bot. IV.* 371-372, pl. 26. 1894-96.)

### ALLAEOPHANIA

Wawra [von Fernsee], H[einrich], Ritter. [*Allaephania decipiens* var. *flavescens*.] (*In his Itinera principum S. Coburgi* . . . I. 122-123, pl. 39. 1883.)

### ALSEIS

Endlicher, Stephan. [*Alseis floribunda*.] (*In his Atakta botanica*, pl. 33. 1833.)

Hemaley, W. B. [*Alseis Blackiana*.] (*In his Diagnoses plantarum novarum* . . . mexicanarum . . . p. 30. 1878-80. — *Also in his Biologia centrali-americana*. Botany, II. 11, pl. 37. 1881-82.)

### AMAILOUA (EHRENBURGIA)

Desfontaines, [Réné]. 1820. — See vol. I. 266: PHYTOGRAPHY. MISCELLANEOUS TAXONOMIC PUBLICATIONS.

Sprengel, Kurt. [*Ehrenbergia ciliata*.] (*In his Neue Entdeckungen*, II. 129. 1821.)

Martius, K. F. P. von. [*Amajoua Laureaster*.] (*Flora*, XXIV. pt. 2, Beibl. pp. 84-85. 1841.)

Baillon, H[enri]. Sur les limites du genre Amaioua. [1879.] (*Soc. Linn. Paris Bull. I.* 219-221. 1889.)

### AMARALIA (SHERBOURNIA; GARDENIA spec.)

Hooker, [Sir] W. J. *Gardenia Sherbourniae*. (*Bot. Mag.* LXIX. pl. 4044. 1843.)

L[emaire], Ch[arles]. *Gardenia Sherbourniae*, *Gardénie de Madame Sherbourne*. (*Flore Serr.* II. pt. 5, 2 pp., pl. 10. 1846.)

Paxton, Joseph. *Gardenia Sherbourniae*. (*Paxton's Mag. Bot.* XVI. 195, pl. 1849.)

Welwitsch, F[riedrich]. [*Gardenia bignoniiflora*.] (*In his Apontamentos phyto-geographicos* . . . p. 585. 1858.)

### ANCYLANTHOS

Desfontaines, [Réné]. Nouveau genre de la famille des Rubiacées: *Ancylanthos*. (*Mus. Hist. Nat. Paris Mém.* IV. 5-7, pl. 2. 1818.)

Oliver, D[aniel]. *Ancylanthus Monteiroi* Oliv. (*Hooker's Ic. Plant.* XIII. 7-8, pl. 1208. 1877-79.)

### ANTHERURA

Harms, H[ermann]. (*In ENGLER, A[dolf] & PRANTL, K[arl]. Die natürlichen Pflanzenfamilien, Nachträge*, p. 332. 1897.)

### ANTHOCEPHALUS

The Kadamba tree. [*Anthocephalus Cadamba*.] (*Pharm. Jour.* ser. 3, XXIV. (1893-94), p. 308. 1894.) — From: *Ind. Agriculturist*.

### ANTHOSPERMUM

Griseb., W[ilhelm]. (*In his De Rubiaceis capensisibus* . . . pp. 7-16, pl. 1. 1825. — *Linnaea*, VII. 132-134. 1832.)

Schlechter, Rudolf. [*Anthospermum Galpinii*.] (*Jour. Bot.* XXXV. 342-343. 1897.)

### ANTIRRHOEA (PITTONIOTIS, STENOSTOMUM; LAUGERIA spec.)

Vahl, M[artin]. [*Laugeria lucida*.] (*In his Symbolae botanicae* . . . III. 40, pl. 57. 1794.)

Korthals, P. W. [*Antirrhoea strigosa*.] (*Nederl. Kruidk. Arch.* ser. 1, II. pt. 2, p. 217. 1851.)

Griseb., A. [H. R.]. [*Pittoniotis trichantha*.] (*Bonplandia*, VI. 8. 1858.)

Sauvage, F. A. [*Stenostomum pauciflorum*.] (*Acad. Cienc. Med. Fis. Nat. Habana Anal.* VI. 125. 1869-70.)

Bolfe, R. A. [*Antirrhoea philippinensis*.] (*Linn. Soc. Jour. Bot.* XXI. 312. 1886.)

### ASEMNANTHA

Hooker, Sir J. D. *Asemnanthe pubescens* Hook. f. (*Hooker's Ic. Plant.* XII. 40-41, pl. 1145. 1876.)

### ASPERULA

Major, C. I. Forsyth- & Barbey, William. *Saria*; étude botanique. (*Herb. Boissier Bull.* II. 241-246, pl. 6. 1894.) *Asperula Majori* (pp. 243-244, pl. 6.)

### ATRACTOGYNE

Pierre, L. [*Atractogyne Gabonii*.] (*Soc. Linn. Paris Bull.* II. 1261-1262. 1898.)

### AUGUSTA (UCRIANA)

Géel, P. C. van. [*Augusta glaucescens*.] (*In his Sertum botanicum* . . . 2 pp., 1 pl. 1828-32.)

Géel, P. C. van. [*Augusta lanceolata*.] (*In his Sertum botanicum* . . . 2 pp., 1 pl. 1828-32.)

— [*Augusta oblongifolia*.] (*In his Sertum botanicum* . . . 2 pp., 1 pl. 1828-32.)

Reichenbach, H. G. L. (*In his Flora exotica* . . . V. 14-15, 3 pl. 1836.)

### AULACOCALYX

Hooker, Sir J. D. *Aulacocalyx jasminiflora* Hook. f. (*Hooker's Ic. Plant.* XII. 25, pl. 1126. 1876.)

Durand, T[héophile] & De Wildeman, É[mile]. [*Aulacocalyx jasminiflora*.] (*Soc. Bot. Belg. Bull.* XXXVIII. pt. 2, pp. 196-198. 1899.)

De Wildeman, É[mile] & Durand, T[héophile]. [*Aulacocalyx jasminiflora* var. *latifolia*.] (*Mus. Congo Ann. Bot.* ser. 2, I. pt. 2, p. 32. 1900.)

### BASANACANTHA (GARDENIA spec.)

Chamisso, Adalbert von & Schlechtendal, D. F. L. von. [*Gardenia ferox*.] (*Linnaea*, IV. 198-200. 1829.)

Watson, S[ereno]. [*Basanacantha reticulata*.] (*Amer. Acad. Proc.* XVIII. 98. 1883.)

### BATHYSA (SCHOENLEINIA)

Presl, K. B. [*Bathysa stipulata*.] (*Böhm. Ges. Wiss. Abh.* ser. 5, III. (1843-44), pp. 514-515. 1845. — *Also in his Symbolae botanicae* . . . II. 28, pl. 76. [1858.]

Miers, [John]. [*Schoenleinia thyrsoides*.] (*Hort. Soc. Lond. Proc.* IV. 186. 1864.)

### BELONOPHORA

Hooker, Sir J. D. *Belonophora coffeoides* Hook. f. (*Hooker's Ic. Plant.* XII. 26, pl. 1127. 1876.)

### BERGHESIA

Nees von Esenbeck, G. F. L. & Schauer, [Sebastian]. [*Berghesia coccinea*.] (*Linnaea*, XX. 701-702. 1847.)

### BERTIERA

Hasakari, J. C. [*Bertiera chrysantha*, *B. macrocalyx*.] (*Nederl. Kruidk. Arch.* ser. 1, IV. 6-7. 1859.) [Malayan species.]

**B. congolana:** De Wildeman, É[mile] & Durand, T[héophile]. (*Mus. Congo Ann. Bot.* ser. 2, I. pt. 2, pp. 28-29. 1900.)

**B. gulanensis:** Vahl, M[artin]. (*In his Symbolae botanicae* . . . III. 35. 1794.)

**B. longithyrsa:** Baker, J. G. (*Linn. Soc. Jour. Bot.* XXV. 322. 1890.)

**B. macrocalyx:** Hasakari, J. C. [*Bertiera chrysantha* var. *macrocalyx*.] (*Naturw. Tijdschr. Ned. Indië*, X. 33. 1856.)

**B. Thonneri:** De Wildeman, É[mile] & Durand, T[héophile]. (*In their Plantae Thonnerianae congolenses* . . . pp. 44-45, pl. 13. 1900.)

### BIKKIA (BIKKIOPSIS, GRISIA)

Reinwardt, K. G. K. [*Bikkia grandiflora*.] (*Syll. Plant. Nov. Regensb.* II. 8. 1825-28.)

Brongniart, Ad[olphe]. Description de deux genres nouveaux de la famille des Rubiacées, appartenant à la flore de la Nouvelle-Calédonie. (*Soc. Bot. France Bull.* XII. 402-408. 1865.) — Reprinted with another article under the title: Notes sur quelques Rubiacées de la Nouvelle-Calédonie . . . 10 pp. O. n. t-p. [Paris, 1866.]

— Note sur le genre *Bikkia* de la famille des Rubiacées. (*Soc. Bot. France Bull.* XIII. 40-43. 1866.) — Reprinted with another article under the title: Notes sur quelques Rubiacées de la Nouvelle-Calédonie . . . 10 pp. O. n. t-p. [Paris, 1866.]

Brongniart, Ad[olphe] & Gris, A[rthur]. [*Bikkiopsis*.] (*Ann. Sci. Nat. Bot.* ser. 5, VI. 254-255. 1866.)

— [*Grisia*.] (*Ann. Sci. Nat. Bot.* ser. 5, VI. 255-258; XIII. 400-401. 1866-71.)

— [*Grisia campanulata*.] (*Mus. Hist. Nat. Paris Nouv. Arch.* IV. 38-42, pl. 15. 1868.)

### BOBEA (OBBEA, RYTIDOTUS; BURNEYA spec.)

Chamisso, Adalbert von & Schlechtendal, D. F. L. von. [*Burneya Gaudichaudii*.] (*Linnaea*, IV. 190-191. 1829.)

Hooker, Sir J. D. *Obbea timonioides* Hook. f. (*Hooker's Ic. Plant.* XI. 56, pl. 1070. 1867-71.)

— *Rytidotus sandvicensis*. (*Hooker's Ic. Plant.* XI. 56-57, pl. 1071. 1867-71.)

## BOTHRIOSPORIA

**Hooker, Sir J. D.** *Bothriospora corymbosa*. (*Hooker's Ic. Plant.* XI. 55, pl. 1069. 1867-71.)

**BOUVARDIA** (AEGINETIA Cav.; HOUSTONIA spec.)

**Cavanilles, A. J.** Descripción de los géneros Aeginetia, Risoa y Castelia. (*Anal. Cienc. Nat. Madrid*, III. 129-135, pl. 28-30. 1801.)

**Hooker, Sir W. J. & Arnott, G. A. Walker.** [Bouvardia scabra, B. Toluca.] (*In their Botany of Capt. Beechey's voyage* . . . pp. 427-428. 1830-41.)

**Schlechtendal, D. F. L. von.** Die Gattung Bouvardia und ihre bisjetzt bekannt gewordenen Arten alphabetisch geordnet und in nähere Betrachtung gezogen. (*Linnaea*, XXVI. 43-126. 1853.)

**Wittmack, Ludwig.** Bouvardia hybrida "Hogarth" fl. pl. (B. longiflora × leiantha); nebst einer Uebersicht über die Bouvardien. (*Gartenfl.* XXXVI. 289-293, pl. 1247. 1887.)

**B. angustifolia: Paxton, Joseph.** Bouvardia angustifolia. (*Paxton's Mag. Bot.* VII. 99-100, pl. 1840.)

— **Bouvardia angustifolia.** (*Flore Serr.* IX. 123-126, pl. 904. 1853-54.)

**B. bicolor: Kunze, Gustav.** (*Linnaea*, XX. 24-25. 1847.)

**B. chrysantha: Martius, K. F. P. von.** (*Ann. Sci. Nat. Bot.* ser. 3, XI. 247. 1849. — *Linnaea*, XXIV. 194. 1851.)

**B. cordifolia: Schlechtendal, D. F. L. von.** (*Linnaea*, XIX. 746. 1847.)

**B. flava: Decaisne, Joseph.** Bouvardia flava. (*Flore Serr.* I. 215-219, pl. 1845.)

— **Lindley, John.** Bouvardia flava. (*Bot. Reg.* XXXI. 32, pl. 1846.)

**B. flos Joannis: Schumann, Karl.** — *In* LOESNER, Theodor. (*Herb. Boissier Bull.* III. 621-622, pl. 17. 1895.)

**B. gracilis: Gray, A[sa].** (*Amer. Acad. Proc.* XXII. 306. 1857.)

**B. Houtteana: P[lanchon], J. E.** Bouvardia Houtteana Schlecht. (*Flore Serr.* X. 149, pl. 1024. 1854-55.)

**B. leiantha: Lemaire, Charles.** Bouvardia leiantha. (*Jard. Fleur.* II. 2 pp., pl. 139. 1852.)

— **Meehan, [Thomas].** [Differences in the flowers of Bouvardia leiantha and Deutzia gracilis.] (*Acad. Nat. Sci. Philadelphia Proc.* 1871, pp. 52-53.)

— **Bailey, W. W.** Dimorphism. (*Torr. Bot. Club Bull.* VI. 106. 1876.)

— **Duchartre, Pierre.** Fleur double d'un Bouvardia. (*Soc. Bot. France Bull.* XXXI. 385-387. 1884. — *Belg. Hort.* [XXXV.] 116-118. [1885.]) — Notiz über die gefüllten Blumen der Bouvardia leiantha Benth. (*Hamburg. Gart. Blumenzeit.* XLII. 6-8. 1886.)

**B. longiflora: Cavanilles, A. J.** [Aeginetia longiflora.] (*In his Icones et descriptiones* . . . VI. 51-52, 83, pl. 572. 1801.)

— **Hooker, Sir W. J.** Bouvardia longiflora. (*Bot. Mag.* LXXII. pl. 4223. 1846.)

— **L[emaire], Ch[arles].** Bouvardia longiflora, Bouvardie à longues fleurs. (*Flore Serr.* II. pt. 6, 2 pp., pl. 10. 1846.)

**B. triphylla: [Salisbury, R. A.]** (*In his Paradisus londinensis* . . . II. 88, pl. 88. [1807.])

— **[Ker, J. B.]** Bouvardia triphylla. (*Bot. Reg.* II. 107, pl. 1816.)

— **Sims, John.** Bouvardia triphylla. (*Bot. Mag.* XLIII. pl. 1854. 1816.)

— **Loiseleur-Deslongchamps, J. L. A.** [Houstonia coccinea.] (*In his Herbar général.* II. 116, pl. 1817.)

— **Trattinick, Leopold.** [Houstonia coccinea.] (*In his Auswahl vorzüglich schöner . . . Gartenpflanzen* . . . I. 73-77, 1 pl. 1821.)

— **Drapiez, [Auguste].** (*In his Herbar de l'amateur* . . . VI. 392, pl. 1833.)

— **Graham, Robert.** Bouvardia splendens. (*Bot. Mag.* LXVI. pl. 3781. 1840.) — Bouvardie brillante; Bouvardia splendens. (*Hort. Univ.* II. 97-99, pl. 55. 1841.)

— **Lindley, John.** Bouvardia triphylla var. splendens. (*Bot. Reg.* XXVI. 37, pl. 1840.) — Bouvardie à trois feuilles var. brillante. Bouvardia triphylla var. splendens. (*Hort. Univ.* II. 353-356, pl. 1841.)

— **Lemaire, Charles.** [Bouvardia splendens.] (*In* LOISELEUR-DESLONGCHAMPS, J. L. A. *Herbar général de l'amateur* . . . ser. 2, II. 2 pp., pl. 48. 1841.)

**Bouvardia triphylla: Lemaire, Charles.** [Bouvardia triphylla var. splendens.] (*In* LOISELEUR-DESLONGCHAMPS, J. L. A. *Herbar général de l'amateur* . . . ser. 2, III. 3 pp., pl. 7. 1843.)

— **Bailey, F. M.** Fasciation in Bouvardia triphylla Salisb. (*Roy. Soc. Queensland Proc.* III. (1886), pp. 153-154. 1887.)

**B. versicolor: [Ker, J. B.]** Bouvardia versicolor. (*Bot. Reg.* III. 245, pl. 1817. — *See also* Notes.)

— **Watson, S[ereno].** [Bouvardia versicolor var. graciliflora.] (*Amer. Acad. Proc.* XXII. 416. 1857.)

## BREONIA

**Haviland, G. D.** (*Linn. Soc. Jour. Bot.* XXXIII. 33-37, 1 pl. 1897.)

## BURCHELLIA (LONICERA spec.)

**Vahl, Martin.** [Lonicera bubalina.] (*In his Symbolae botanicae* . . . III. 37. 1794.)

**[Ker, J. B.]** Burchellia capensis. (*Bot. Reg.* VI. 466, pl. 1820.)

**Loddiges, Conrad & Sons.** Burchellia capensis. (*Loddiges' Bot. Cab.* VII. pl. 664. 1822.)

**Sims, John.** Burchellia bubalina. (*Bot. Mag.* XLIX. pl. 2339. 1822.)

**L[indley], John.** Burchellia parviflora. (*Bot. Reg.* XI. 891, pl. 1825.)

**Loiseleur-Deslongchamps, J. L. A.** [Burchellia bubalina.] (*In his Nouvel herbar de l'amateur* . . . 2 pp., pl. 23. 1838.)

**De Wildeman, Émile.** [Burchellia bubalina.] (*In his Icones selectae Horti thenensis*, I. 167-170, pl. 39. 1899-1900.)

## CALYCOPHYLLUM (CALICOPHYLLUM, ENKYLISTA, EUKYLISTA, MACROCNEMUM Vahl.)

**Vahl, Martin.** [Macrocneum candidissimum.] (*In his Symbolae botanicae* . . . II. 38-39, pl. 30. 1791.)

**Schomburgk, R. H.** Description of a new species of Calycophyllum from British Guiana. [Calycophyllum Stanleyanum.] (*Lond. Jour. Bot.* III. 621-623, pl. 23-24. 1844.) — *Reprinted under the title:* Description of Calycophyllum Stanleyanum, a new Rubiaceae from Guiana. 3 pp. 1 pl. Q. [London, 1841.]

**Spruce, Richard.** [Enkylista.] (*Linn. Soc. Jour. Bot.* V. 8. 1861.) [Morphological.]

**Grisebach, A. H. R.** [Calycophyllum multiflorum.] (*Ges. Wiss. Goettingen Abh.* XXIV. Phys. Cl. p. 155. 1879.)

## CAPIRONA

**Spruce, Richard.** 1859. — *See* vol. I. 340: PHYTOGRAPHY. PERU.

## CARPACOCE

**Bolus, Harry.** [Carpacoce heteromorpha.] (*Jour. Bot.* XXXIV. 25. 1896.)

## CASSUPA

**Triana, José.** [Cassupa laevis.] (*Ann. Sci. Nat. Bot.* ser. 4, IX. 44-45. 1858.)

## CATESBAEA

**C. latifolia: Lindley, John.** Catesbaea latifolia. (*Bot. Reg.* X. 858, pl. 1824.)

— **Géel, P. C. van.** (*In his Sertum botanicum* . . . 2 pp., 1 pl. 1828-32.)

— **Reichenbach, H. G. L.** (*In his Flora exotica* . . . IV. 39, pl. 1835.)

**C. macracantha: Sauvalle, F. A.** (*Acad. Cienc. Med. Fis. Nat. Habana Anal.* VI. 99-100. 1869-70.)

**C. nana: Greenman, J. M.** — *In* COMBS, Robert. (*Acad. Sci. St. Louis Trans.* VII. 428-429, pl. 35. [1898.])

**C. spinosa: Curtis, William.** Catesbaea spinosa. (*Bot. Mag.* IV. pl. 131. 1791.)

— **[Zorn, Johannes.]** (*In his Auswahl schöner . . . Gewächse*, [II.] 38, pl. 91. 1795.)

— **Körner, J. S.** (*In his Darstellung vorzüglicher ausländischer Bäume und Gesträuche* . . . p. 7, pl. 53. 1796.)

— **Trattinick, Leopold.** (*In his Ausgemahlte Tafeln* . . . III. 46, 1 pl. 1812-14.)

## CEPHAELIS (CAMPTOPUS, URAGOGA; SCHRADERA spec.)

**Chamisso, Adalbert von & Schlechtendal, D. F. L. von.** (*Linnaea*, IV. 133-137. 1829.) [South American species.]

**Cephaelis attenuata:** Miquel, F. A. W. (*Linnaea*, XIX. 444. 1847.)

**C. Beeriana:** Fensl, Eduard. (*Zool. Bot. Ges. Wien Verh.* XXXVI. 292-294. 1886.)

**C. cuneata:** Korthals, P. W. (*Nederl. Kruidk. Arch.* ser. 1, II. pt. 2, p. 248. 1851.)

**C. fragrans:** Hooker, Sir W. J. & Arnott, G. A. W[alker-]. (*In their Botany of Capt. Beechey's voyage* . . . p. 64, pl. 13. 1830-41.)

**C. glomerulata:** Smith, J. D. (*Bot. Gaz.* XVI. 12. 1891.)

**C. ixoraefolia:** Baillon, H[enri]. Sur le *Cephaelis ixoraefolia* des jardins. [1879.] (*Soc. Linn. Paris Bull.* I. 218-219. 1889.)

**C. ligularis:** Trattinick, Leopold. [*Schradera ligularis*]. (*In his Archiv der Gwächskunde*, I. p. 13, pl. 1812-14.)

**C. Mannii:** Hooker, Sir J. D. *Camptopus Mannii*. (*Bot. Mag.* XCV. pl. 5755. 1869.)

— [Lemaire, Charles.] [*Camptopus Mannii*]. (*Ill. Hort.* XVI. 17-18. 1869.)

**C. peduncularis:** [Salisbury, R. A.] (*In his Paradisus londinensis* . . . II. 99, pl. 99. 1808.)

**C. psychotriaefolia:** Seemann, Berthold. (*In his Botany of the voyage of H. M. S. Herald* . . . p. 138. 1852-57.)

**C. triplocephala:** Bello y Espinosa, Domingo. (*Soc. Españ. Hist. Nat. Anal.* X. 282. 1881.)

### CEPHALANTHUS

Linné, Carl von. (*Soc. Sci. Upsal. Acta*, [II.] 84. 1746.)

André, Éd[ouard]. Les *Cephalanthus* cultivés. (*Rev. Hort.* 1889, pp. 280-281, il. 70-71.)

**C. natalensis:** Oliver, D[aniel]. *Cephalanthus natalensis* Oliv. (*Hooker's Ic. Plant.* XIV. 22-23, pl. 1331. 1880-82.)

— Hooker, [Sir] J. D. *Cephalanthus natalensis*. (*Bot. Mag.* CXXI. pl. 7400. 1895.)

**C. naucleoides:** Moritz, A[lexander]. [*Cephalanthus aralioides*]. (*In his Systematisches Verzeichniss* . . . Java . . . pp. 61-62. 1845-46.)

**C. occidentalis:** Schmidt, F[rantz]. (*In his Oesterreichs allgemeine Baumzucht* . . . I. 45, pl. 45. 1792.)

— Loiseleur-Deslongchamps, J. L. A. (*In his Herbar général*, IV. 272, pl. 1820.)

— Barton, W. P. C. (*In his Flora of North America*, III. 56-57, pl. 91. 1823.)

— Drapiez, [Auguste]. (*In his Herbar de l'amateur* . . . VI. 400, pl. 1833.)

— Tieghem, P[hilippe] van & Douliot, H. (*Ann. Sci. Nat. Bot.* ser. 7, VIII. 261, pl. 19. 1888.) [Anatomical.]

— Robertson, Charles. (*Bot. Gaz.* XVI. 65-67. 1891.) [Ecological.]

— Forste, A. F. (*Bot. Gaz.* XX. 79, pl. 8. 1895.) [Morphological.]

— Nash, G. V. (*Torr. Bot. Club Bull.* XXII. 151. 1895.) [Morphological.]

— Ramaley, Francis. (*Minnesota Bot. Stud.* II. 83, 128-130, il. 23, pl. 4-7. [1899.]) [Morphological.]

— Britton, N. L. The Button-bush, a tree. (*New York Bot. Gard. Jour.* I. 54, il. 11. 1900.)

**C. orientalis:** Blume, C. L. (*In his Catalogus van eenige* . . . gewassen . . . Buitenzorg, p. 38. 1823.)

**C. Sarandi:** Chamisso, Adal[bert] von & Schlechtendal, D. F. L. von. (*Linnaea*, II. 610-611. 1827.)

**C. spathelliferus:** Baker, J. G. (*Jour. Bot.* XX. 137. 1882.)

### CERATOPYXIS

Hooker, Sir J. D. *Ceratopyxis verbenacea* Hook. f. (*Hooker's Ic. Plant.* XII. 24, pl. 1125. 1876.)

### CHALEPOPHYLLUM

Hooker, Sir J. D. *Chalepophyllum guyanense* Hook. f. (*Hooker's Ic. Plant.* XII. 43-44, pl. 1148. 1876.)

### CHAPELIERA (TAMATAVIA)

Hooker, Sir J. D. *Tamatavea Melleri* Hook. f. (*Hooker's Ic. Plant.* XI. 71-72, pl. 1090. 1867-71.)

### CHASALIA (ZWAARDEKRONIA ; PSYCHOTRIA spec.)

**C. curviflora:** Dalsell, [N. A.]. [*Psychotria longifolia*]. (*Hooker's Jour. Bot. & Kew Gard. Misc.* II. 133. 1850.)

**Chasalia curviflora:** Korthals, P. W. [*Zwaardekronia lurida*]. (*Nederl. Kruidk. Arch.* ser. 1, II. pt. 2, p. 252. 1851.)

**C. gracilis:** Stapf, O[tto]. (*Linn. Soc. Trans. Bot.* IV. 183-184. 1894-96.)

**C. umbraticola:** Vatke, W[ilhelm]. (*Oesterr. Bot. Zeitschr.* XXV. 230. 1875.)

### CHIOCOCCA (SIPHONANDRA Turcz.; COFFEA spec.)

Turczaninow, Nicolai. [*Siphonandra mexicana*]. (*Soc. Nat. Moscou Bull.* XXI. pt. 1, pp. 581-582. 1843.)

**C. alba:** Hitchcock, A. S. (*Missouri Bot. Gard. Rep.* IV. 94. 1893.)

**C. barbata:** Hooker, Sir W. J. & Arnott, G. A. W[alker-]. (*In their Botany of Capt. Beechey's voyage* . . . p. 65, pl. 14. 1830-41.)

— Guillemain, J. B. A. (*Ann. Sci. Nat. Bot.* ser. 2, VII. 252-253. 1837.)

**C. javanica:** Blume, C. L. [*Coffea javanica*]. (*In his Catalogus van eenige* . . . gewassen . . . Buitenzorg, p. 46. 1823.)

**C. racemosa:** Andrews, Henry. *Chiococca racemosa*. [1803.] (*Andrews Bot. Rep.* IV. pl. 284.)

— Trattinick, Leopold. (*In his Auswahl vorzüglich schöner* . . . Gartenpflanzen . . . I. 113-115, 1 pl. 1821.)

— Hooker, Sir W. J. (*In his Exotic flora* . . . II. 93, pl. 93. 1825.)

— Witte, Louis. (*In his Ueber den Bau des Holzes einiger Lianen*, pp. 17-24, 1 pl. 1886.)

**C. trisperma:** Hooker, Sir J. D. (*Linn. Soc. Trans.* XX. 219-220. 1851.)

— Anderson, N. J. (*In his Om Galapagos-öarnes vegetation*, p. 78, pl. 9. 1861.)

### CHIONE (PSYCHOTRIA spec.)

Vahl, M[artin]. [*Psychotria megalosperma*]. (*In his Eclogae americanae* . . . III. 3, pl. 21. 1807.)

### CHOMELIA (ANISOMERIS)

Chamisso, Adalbert von & Schlechtendal, D. F. L. von. (*Linnaea*, IV. 185-188. 1829.)

Wawra [von Fernsee], Heinrich, Ritter. [*Anisomeris diversifolia*]. (*Oesterr. Bot. Zeitschr.* XII. 211-212. 1862.)

**C. Anisomeris:** Presl, K. B. [*Anisomeris spinosa*]. (*In his Symbolae botanicae* . . . II. 5-6, pl. 54. [1858.])

**C. Morongii:** Morong, Thomas & Britton, N. L. (*New York Acad. Sci. Ann.* VII. 127. 1892-94.)

**C. myrtifolia:** Moore, S. Le M. (*Linn. Soc. Trans. Bot.* IV. 373-374. 1894-96.)

**C. obtusa:** Wawra [von Fernsee], Heinrich, Ritter. (*In his Botanische Ergebnisse* . . . p. 105, pl. 74. 1866.)

**C. Pringlei:** Watson, S[erenio]. (*Amer. Acad. Proc.* XXVI. 137. 1891.)

**C. tenuiflora:** Miquel, F. A. W. (*In his Stirpes surinamenses*, pp. 174-175, pl. 50. 1850.)

### CINCHONA Taxonomy

Condamine, [C. M.] de la. Sur l'arbre du quinquina. (*Acad. Sci. Paris Hist. Mém.* 1738, pp. 226-243, 1 pl. 1740.)

Davidson, George. An account of a new species of the Bark-tree found in the island of St. Lucia. (*Roy. Soc. Philos. Trans.* LXXIV. pt. 2, pp. 452-456, pl. 19. 1784.)

Without specific name.

Vahl, Martin. Om Slægten Cinchona og dens Arter. (*Naturh.-Selsk. Skrivt.* I. pt. 1, pp. 1-25, pl. 1-4. 1790.)

— [Cinchona.] (*In his Symbolae botanicae* . . . II. 37-38. 1791.)

Ruiz Lopes, Hipólito. Quinologia; o, Tratado del árbol de la Quina ó Cascarilla, con su descripción y la de otras especies de Quinos nuevamente descubiertas en el Perú; del modo de beneficiarla, de su elección, comercio, virtudes . . . [14]+103+[4] pp. O. Madrid, 1792. — Della China e delle altre sue specie nuovamente scoperte . . . traduzione dall' originale spagnuolo . . . 32+139 pp. O. Roma, 1792. — Von dem officinellen Fieberrindenbaum und den andern Arten derselben, die neuerlich Hippolitus Ruiz entdeckte und beschrieb. 106 pp. pref. ind. O. Goettingen, 1794.†

Lambert, A. B. Description of the genus Cinchona, comprehending the various species of vegetables from which the Peruvian and other barks of a similar quality are taken . . . to which is prefixed Prof. Vahl's dissertation on this genus . . . also a description . . . of a new genus named Hyaenanche or Hyaena poison. 9+54 pp. 13 pl. Q. London, 1797.



- Velloso [da Conceição], J. M.** Quinografia portugueza; ou, Collecção de varias memorias sobre vinte e duas especies de Quinas, tendentes ao seu descobrimento nos vastos dominios do Brasil, copiada de varios authores modernos: enriquecida com cinco estampas de Quinas verdadeiras, quatro de falsas e cinco de Balsameiras . . . [11]+191+[5] pp. 17 pl. S. Lisboa, 1799.
- Ruis Lopez, Hipólito & Pavon, Josef.** Supplemento a la Quinologia en el qual se aumentan las especies de Quina nuevamente descubiertas en el Perú por Don Juan Tafalla . . . [8]+154 pp. O. Madrid, 1801.  
Contains notes on Peruvian genera: Responso ad dubia cl. D. Antonii Laurentii Jussiei super Peruvianae prodromi generibus (pp. 131-154).
- Rohde, Michael.** Monographiae Cinchonae generis tentamen. (Diss.) 10+189+[1] pp. D. Gottingae, [1804].  
Has also the t-p.: Monographiae Cinchonae generis tentamen; fragmentum ex materia medica . . . Gottingae, 1804.
- Humboldt, F. H. A. Baron von.** Ueber die Chinawälder in Südamerika. (*Ges. Naturf. Freunde Berlin Mag.* I. 57-68, 104-120. 1807.) — On the Cinchona forests of South America. (*In LAMBERT, A. B.* An illustration of the genus Cinchona . . . pp. 19-59. 1821.)
- Laubert.** Mémoire pour servir à l'histoire des différentes espèces de Quinquina. (*Bull. Pharm. Paris*, II. 289-321. 1810.)
- Vahl, Martin.** Tillæg til Afhandlingen om Slægten Cinchona i Selskabets Skriver første Dels Iste Hefte. (*Naturh.-Selsk. Skrivt.* VI. 23-83. 1810.)
- Thunberg, C. P. (praeses).** De Cinchona. (C. P. Forsberg.) (Diss.) 2 pts. (10+12 pp.) sq. D. Upsaliae, [1811-16].
- Virey, J. J.** De l'état actuel de nos connaissances sur l'histoire naturelle des Quinquinas et de leur différentes espèces. (*Bull. Pharm. Paris*, IV. 481-499. 1812.)
- Lambert, A. B.** An illustration of the genus Cinchona, comprising descriptions of all the officinal Peruvian barks, including several new species; Baron de Humboldt's account of the Cinchona forests of South America and Laubert's memoir on the different species of Quinquina; to which are added several dissertations of Don Hippolito Ruiz, on various medicinal plants of South America . . . and a short account of the Spikenard of the ancients. 9+181 pp. 5 pl. F. London, 1821.
- Schränk, Franz [von Paula von].** (*Flora*, VII. pt. 2, Beil. 1, pp. 59-60. 1824.)
- Bergen, [Heinrich] von.** Versuch einer Monographie der China. 11+1+348 pp. O. Hamburg, 1826. — Atlas. 8 pl. 10 tab. obl. F. n. p., n. d.
- Martius, [K. F. P.] von.** Über das Vorkommen und die geographische Verbreitung der ächten Quina (Cinchona Condaminea) und der übrigen Quina-Arten in der Gegend von Loxa, nach den schriftlichen Nachrichten des J. J. de Caldas. (*Akad. Wiss. München Gel. Anzeig.* XXIII. 337-343, 361-378. [1848.]) — On the occurrence and geographical distribution of the genuine Cinchona. (*Pharm. Jour.* VII. (1847-48), pp. 88-91, 184-191. 1848.)
- Weddell, H. A.** Revue du genre Cinchona. (*Ann. Sci. Nat. Bot.* ser. 3, X. 5-14; XI. 269-272. 1848-49.)  
— Histoire naturelle des Quinquinas; ou, Monographie du genre Cinchona, suivie d'une description du genre Cascarilla et de quelques autres plantes de la même tribu. [8]+108 pp. [33] pl. map. F<sup>a</sup>. Paris, 1849. — [Extract.] (*Jour. Pharm. Chim. Paris*, ser. 3, XVI. 161-173, 241-252. 1849.)  
— Chinabarkens Naturhistorie. (*Arch. Pharm. Kjöbenhavn.* VII. 257-270, 405-414. 1850.) — Naturgeschichte der Chinabäume, nebst einer Beschreibung des genus Cascarilla und einiger anderer, verwandten Pflanzen. 125 pp. (*Allg. Oesterr. Apoth.-Ver. Zeitschr.* 1865, apx.) — Reprinted: 125 pp. O. Wien, 1865. † — Uebersicht der Cinchonon. Deutsch bearbeitet von F. A. Flückiger. 43 pp. O. Schaffhausen, 1870. † — [Another ed.] 43 pp. O. Schaffhausen & Berlin, 1871. — The natural history of Cinchonas. (*Pharm. Jour.* IX. (1849-50), pp. 224-231, 292-294, 1 il. 1850.)
- Howard, J. E.** Examination of Pavon's collection of Peruvian barks contained in the British Museum. (*Pharm. Jour.* XI. 489-498, 557-564; XII. 11-16, 58-62, 125-129, 173-180, 230-235, 339-342. 1852-63.) — Reprinted: 6+47 pp. O. London, 1853.
- Delondre, A[uguste] & Bouchardat, A[pollinaire].** Quinologie; des quinquinas et des questions qui, dans l'état présent de la science et du commerce, s'y rattachent avec le plus d'actualité. 48 pp. 23 pl. 2 maps. F. Paris, 1854. — The Cinchona barks and the more important questions which, in the present state of science and commerce, relate to them. [Extract.] (*Pharm. Jour.* XIV. (1854-5), pp. 77-83, 165-168, 513-517, 570-574. 1855.)
- Vrijdag Zijnen, T. D.** Aanteekeningen bij de Quinologie van Delondre en Bouchardat. (*Tijdschr. Pharm.* ser. 2, I. 321-331; II. 30-47. 1854-55.)
- Kloete Nortier, H.** Over de zoogenaamde Quinquina des fles de Lagos van Delondre en Bouchardat. (*Tijdschr. Pharm.* ser. 2, IV. 289-297. 1857.)  
Doubtful if this is a true Cinchona.
- Vrijdag Zijnen, T. D.** De Kinabasten van het Rijks herbarium te Leiden in 1856, vergeleken met exemplaren van Delondre en anderen. (*Tijdschr. Pharm.* ser. 2, IV. 1-13, 37-47, 69-82. 1857.)
- Karsten, [Hermann].** Ueber einige Cinchonon Columbiens. (*Wochenschr. Gärtn. Pflanzensk.* II. 28-32. 1859.)  
New species and *Jussia umbellifera*.
- Martius, [K. F. P.] von.** Kritik des Gattungs-Charakters von Cinchona. (*Akad. Wiss. München Sitzber.* 1860, pp. 308-329.) — Reprinted in his *Vermischte Schriften botanischen Inhalts.* 24 pp. O. München, 1860.  
No more of his *Vermischte Schriften* seems to have been published.
- Botanical descriptions of the species of Cinchonae (now growing in India and Ceylon) . . . 31 pp. O. n. p., 1861.**
- Miquel, F. A. W.** Note sur quelques espèces de Cinchona. (*Jour. Bot. Neerl.* I. 139-143. 1861.)
- Cross, Robert.** Notes on the plants of Peru. (*Gard. Chron.* 1861, pp. 735, 1047; 1862, pp. 405, 429-430, 644; 1863, pp. 7, 27-28, 101, 245. 1861-63.)
- Brignoli de [Brunnhoff], Giovanni de.** [Cinchona leucocalyx n. sp.] (*Soc. Ital. Sci. Modena Mem.* ser. 2, I. 57-65. 1862.)
- Howard, J. E.** Illustrations of the Nueva Quinologia of Pavon, with . . . observations on the barks described. 16+[144] pp. 30 pl. F<sup>a</sup>. London, 1862.
- Markham, Sir C. R.** Botanical descriptions of the genus Cinchona and of the species of Chinchonae now growing in India and Ceylon. (*In his Travels in Peru and India*, apx. B, pp. 530-545. 1862.)
- Planchon, Gustave.** Des Quinquinas. 150 pp. O. Paris, 1864. — Peruvian barks. Translated . . . [by C. R. Markham]. 6+104 pp. O. London, 1866.
- Howard, J. E.** Observations on the present state of our knowledge of the genus Cinchona. (*Intern. Hort. Exhib. Bot. Congr. Lond. Rep.* 1866, pp. 195-223.) — Separate. — [Abstract.] (*Pharm. Jour.* ser. 2, VIII. (1866-67), pp. 11-16. 1867.) — (*Technologist*, VII. 35-45. 1867.)
- Markham, C. R.** The Cinchona species of New Granada, containing the botanical descriptions of the species examined by Drs. Mutis and Karsten . . . 139 pp. 5 pl. O. London, 1867.
- Vogl, August.** Ueber die Chinabäume . . . 33 pp. D. Wien, 1867.
- Miquel, F. A. W.** De Cinchonae speciebus quibusdam, adiectis iis quae in Java coluntur. (*Ann. Mus. Bot. Lugd.-Bat.* IV. 263-275. 1868-69.) — Reprinted: 20 pp. sq. Q. Amstelodami, 1869.
- Howard, J. E.** The Calisaya barks of eastern Bolivia. (*Jour. Bot.* VII. 1-3, 1 pl. 1869.)
- Warming, Eug[en].** Kinatræerne. (*Tidskr. Pop. Fremst.* ser. 4, I. 198-218. 1869.)
- Weddell, H. A.** Notes sur les Quinquinas. (*Ann. Sci. Nat. Bot.* ser. 5, XI. 346-363, 1 pl.; XII. 24-79. 1869.) — Reprinted: 75 pp. 1 pl. O. Paris, 1870. — Notes on the Quinquinas. 2+2+64 pp. O. London, 1871.
- Howard, J. E.** The quinology of the East Indian plantations. 2 vol. 17 pl. map. F<sup>a</sup>. London, 1869-76.
- Miquel, F. A. W.** De soorten van het geslacht Cinchona welke op Java gekweekt worden. (*Natuurk. Tijdschr. Ned. Indië*, XXXI. 391-410. 1870.)
- Triana, José.** Nouvelles études sur les Quinquinas . . . accompagnées des . . . dessins de la Quinologie de Mutis, suivies de remarques sur la culture des Quinquinas. 80 pp. [34] pl. F<sup>a</sup>. Paris, 1870. (Commission chorographique des États-Unis de la Colombie.)
- Broughton, J[ohn].** Note on hybridism among Cinchonae. (*Linn. Soc. Jour. Bot.* XI. 475-477. 1871.)
- Netto, Ladislau.** Rapidas investigações sobre as Quinas Brasileiras. (*In his Apontamentos* . . . pp. 39-45. 1871.)
- [Paul, B. H.]** Hybridisation of Cinchona. (*Pharm. Jour.* ser. 3, I. (1870-71), p. 118. 1871.)

- Markham, C. R.** A memoir of the Lady Ana de Osorio, Countess of Chinchon and Vice-Queen of Peru (A.D. 1629-39) with a plea for the correct spelling of the Chinchona genus. 11+[3]+99 pp. il. pl. map. sq. Q. London, 1874.
- Osorio, Nicolas.** Estudio sobre las Quinas de los Estados Unidos de Colombia. Ed. 2. 42 pp. 10 pl. map. F. Bogotá, 1874. — Suplemento al Estudio de las Quinas de los Estados Unidos de Colombia. 7 pp. 1 il. F. Bogotá, 1883.
- Howard, J. E.** On the genus Cinchona. (*Linn. Soc. Jour. Bot.* XIV. 156-179. 1875.)
- Presumed hybridization between Cinchona calisaya and C. succirubra. (*Pharm. Jour.* ser. 3, V. (1874-75), pp. 1-2, 42. 1875.)
- Hanbury, Daniel.** Cinchona or Chinchona? (*Athenaeum*, 1875, pp. 162-163. — *Lond. Med. Rec.* III. 188. 1875. — *Gard.* VII. 282. 1875. — Also in his Science papers . . . pp. 398-402. 1876.)
- Kuntze, Otto.** Vorläufiger Bericht über Cinchonastudien. (*Bot. Zeit.* XXXV. 233-242, 249-255. 1877.)
- Cinchona; Arten, Hybriden und Cultur der Chininbäume; monographische Studie nach eigenen Beobachtungen in den Anpflanzungen auf Java und im Himalaya. 4+124 pp. 4 pl. O. Leipzig, 1878.
- Monographie der Gattung Cinchona L. (Diss.) 39 pp. O. Leipzig, 1878.
- Howard, J. E.** Cinchona in India. (*Gard. Chron.* ser. 2, XI. 622-623. 1879.)
- Joos, Wilhelm.** Ueber Cinchonenaabbildungen und die Flora Columbia. (*Flora*, LXIII. 60-64. 1880.)
- Kuntze, Otto.** Fünfter Beitrag zur Cinchonaforschung. (*Flora*, LXIII. 153-160. 1880.)
- Wellcome, H. S.** A visit to the native Cinchona forests of South America. (*Pharm. Jour.* X. ser. 3, (1879-80), pp. 980-982, 1000-1002, 1021-1022. 1880.)
- Moens, J. C. B.** De Kinacultuur in Azië, 1854-1882. 12+393 pp. 33 pl. map. F. Batavia, 1882.
- Bidie, [George].** Catalogue of specimens of Cinchona with illustrative botanical specimens. (*Pharm. Jour.* ser. 3, XIII. (1882-83), pp. 821-822. 1883.)
- Bolivian Cinchona forests.** (*Pharm. Jour.* ser. 3, XIV. (1883-84), p. 1054. 1884.) — *From: Soc. Arts Lond. Jour.* June 13. 1884.
- Karsten, H[ermann].** Cinchona L. und Remijia DC. (*Arch. Pharm.* CCXXII. 833-840, 3 il. 1884. — *Allg. Oesterr. Apoth. Ver. Zeitschr.* XXIII. 1-7, 3 il. 1885.) — Reprinted: 6 pp. O. n. t-p. [Wien, 1885.]
- Illustration of Cinchona lancifolia, C. macrophylla and C. pedunculata.
- [Cinchona.] (*Bot. Jahrb.* VIII. 355-356. 1887.)
- Ottolander, T.** Chronologisch-historisch overzicht van het geslacht Cinchona. (*Tijdschr. Nijverh. Nederl. Ind.* XXXIV. 245-280. 1887.)
- Rusby, H. H.** The cultivated Cinchonas of Bolivia. (*Amer. Assoc. Adv. Sci. Proc.* XXXVI. (1887), pp. 272-273. 1888.)
- Morphology
- Leeuwenhoek, Anton van.** Microscopical observations on the cortex peruvianus. (*Roy. Soc. Philos. Trans.* XXV. (1706-07), pp. 2446-2455, 1 pl. 1708.)
- Kloete Nortier, H.** Een mikroskopisch verschijnsel van den Kinabast nader onderzocht. (*Tijdschr. Pharm.* ser. 2, II. 97-102, 129-136, 1 pl. 1855.)
- Phoebus, Philipp.** Die Delondre-Bouchardatschen China-Rinden. 75 pp. 1 tab. O. Giessen, 1864.
- Berg, Otto.** Die Chinarinden der pharmakognostischen Sammlung zu Berlin. 4+48 pp. 10 pl. Q. Berlin, 1865.
- Vogl, A. E.** Die Chinarinden des Wiener Grosshandels und der Wiener Sammlungen. 8+134 pp. O. Wien, 1867.
- Die Milchsaftorgane der Cinchoniden. Die Siebröhren der Cinchoniden. — Beiträge zur Pflanzenanatomie, I.-II. (*Zool.-Bot. Ges. Wien Verh.* XIX. 455-461, pl. 11. 1869.)
- Oudemans, C. A. J. A.** Bijdrage tot de kennis van den microscopischen bouw der Kinabasten. (*Akad. Wetensch. Amsterdam Versl. Afd. Natuurk.* ser. 2, V. 345-362, 1 tab. 1871.)
- Observations sur la structure microscopique des écorces de Quinquina. (*Arch. Néerl.* VI. 401-418. 1871.) — Reprinted: 18 pp. O. n. t-p. [Amsterdam, 1871.]
- Orcey, H.** Étude sur la détermination des Quinquinas dits Guayaquil. Thèse. 58 pp. 5 pl. Q. Paris, 1879. (École supérieure de pharmacie de Paris.)
- Koch, H[ermann].** Beiträge zur Anatomie der Gattung Cinchona. (Diss.) 35 pp. 2 pl. O. Göttingen, 1884.
- Meyer, Gottfried.** Beiträge zur Anatomie der auf Java cultivirten Cinchoniden. (*Zeitschr. Gesammt. Naturw.* LXXII. 409-441, 8 il. 1 tab. 1899.) — Reprinted: (Diss.) 33 pp. 8 il. 1 tab. O. Basel, 1900.
- Raciborski, M[aryjan].** (*Jard. Bot. Buitenzorg Ann.* XVII. pt. 1, pp. 30-31. 1900.)
- Reimers, M. N.** Les Quinquinas de culture. 5+223 pp. 8 pl. Q. Paris, 1900.
- Physiology
- Stähelin, [Christoph] & Hofstetter, [Johan].** 1844. — See vol. I. 155: PHYSIOLOGY. WOOD.
- Wigand, A[bert].** Ueber den Sitz der China-Alkaloïde. (*Bot. Zeit.* XX. 137-143. 1862.)
- Burck, William.** Opmerkingen omtrent de constructie der bloemen in het geslacht Cinchona, hare bevruchting door middel van insecten, de middelen ter verkrijging van onverbasterd zaad, en eenige regelen, die in acht moeten genomen worden by het aanleggen van een Kina-plantage. (*Tijdschr. Nijverh. Nederl. Ind.* XXVIII. 74-97. 1884.)
- Gorkom, [K. W.] van.** De invloed van het zonlicht op het gehalte van Kinabast. (*Nederl. Tijdschr. Pharm.* IV. 99-105. 1892.)
- Enumeration of Species
- C. Calisaya:** [Lindley, John & Paxton, Joseph.] The Calisaya bark-plant (Cinchona Calisaya). (*Paxton's Flow. Gard.* III. 167-168, pl. 107. 1853.)
- [Lemaire, Charles.] Cinchona Calisaya. (*Jard. Fleur.* IV. 3 pp., pl. 367. 1854.)
- Hooker, Sir J. D. Cinchona Calisaya var. Josephiana. (*Bot. Mag.* XCIX. pl. 6052. 1873.)
- Hooker, Sir J. D. Cinchona Calisaya vera. (*Bot. Mag.* CV. pl. 6434. 1879.)
- Vrij, J. E. de. Over het spontaan ontstaan der C. Calisaya Ledg. (*Tijdschr. Pharm. Nederl.* XIII. 96-98. 1880.)
- C. caloptera:** Miquel, F. A. W. (*Natuurk. Tijdschr. Ned. Indië*, XXXI. 407. 1870.)
- C. Hasskarliana:** Miquel, F. A. W. (*Natuurk. Tijdschr. Ned. Indië*, XXXI. 394. 1870.)
- Vrij, J. E. de. Sur le Cinchona Hasskarliana de Java. (*Jour. Pharm. Chim. Paris*, ser. 4, XX. 106-107. 1874.)
- Hybrid of Cinchona Calisaya.
- C. lancifolia:** Bertoloni, Antonio. [Cinchona glabra.] (*Opusc. Scient.* IV. 223-224. 1823.)
- Howard, J. E. Sur l'origine du Quinquina-Colombie mou (angl. Soft Columbian bark) du commerce. (*Soc. Bot. France Bull.* XX. 291-294, pl. 2. 1873.) — Separate.
- Howard, J. E. Sur l'origine du Quinquina-Calisaya de Santa-Fé; lettre adressée à M. Weddell. (*Soc. Bot. France Bull.* XXII. 17-19, pl. 1. 1875.)
- C. Lechleriana:** Schlechtendal, D. F. L. von. (*Linnaea*, XXVI. 728-730. 1853.)
- C. Ledgeriana:** Howard, J. E. Cinchona Ledgeriana. (*Gard. Chron.* ser. 2, XII. 457, il. 71. 1879.)
- Moens, J. C. B. De Cinchona Ledgeriana is, in Azië, nog nooit spontaan ontstaan. (*Tijdschr. Pharm. Nederl.* XIII. 275-278. 1880.)
- Trimen, Henry. Cinchona Ledgeriana a distinct species. (*Jour. Bot.* XIX. 322-325, 2 pl. 1881.)
- Cinchona; hybrid variety. [Cinchona officinalis × succirubra, C. Ledgeriana.] (*Roy. Gard. Kew Rep.* 1881, p. 25, 1 pl. 1882.)
- Kuntze, Otto. Cinchona Ledgeriana a hybrid. (*Jour. Bot.* XXI. 5-9, 293-294. 1883.)
- Trimen, Henry. Cinchona Ledgeriana. (*Jour. Bot.* XXI. 131-132, 372. 1883.)
- Trimen, Henry. The botany of Cinchona Ledgeriana. (*Pharm. Jour.* ser. 3, XIV. (1883-84), pp. 577-579. 1884.)
- Holmes, E. M. Remarks on Cinchona Ledgeriana as a species. (*Linn. Soc. Jour. Bot.* XXI. 374-380. 1886.)
- C. officinalis:** Trattinick, Leop[old]. [Cinchona Condaminea.] (*In his Archiv der Gewächskunde*, II. 2, 2 pl. 1812-14. — Also in his Ausgemahlte Tafeln, I. 2 pl.; III. 27-28. 1812-14.)
- Martins, [K. F. P.] von. Beschreibung des ächten Quina-Baumes von Loxa, Cinchona officinalis, jetzt Condaminea, von J. J. de Caldas, aus dem spanischen Original-Manuscript verdeutscht. (*Flora*, XXIX. 385-390. 1846.)
- Caldas, J. J. Description of the genuine Quina Tree or Loxa: Cinchona officinalis, now called Condaminea. (*Pharm. Jour.* XII. (1852-53), pp. 20-22. 1853.)

- Cinchona officinalis:** Hooker, Sir W. J. *Cinchona officinalis*. (*Bot. Mag.* LXXXIX. pl. 5364. 1863.)  
 — [Lemaire, Charles.] (*Ill. Hort.* X. 61-64. 1863.)  
 — Note sur le *Cinchona Condaminea* H. et B., ou *Quinquina* de la Condamine. (*Belg. Hort.* XIX. 207-221, pl. [1869.]  
**C. ovata:** Howard, J. E. On the tree producing red *Cinchona* bark. [*Cinchona ovata* var. *erythroderma*.] (*Pharm. Jour.* XVI. (1856-57), pp. 207-212, 1 il. 1857.) — Reprinted: 6 pp. 1 il. O. n. t-p. [London, 1856.]  
**C. Pahudiana:** Vrij, J. E. de. Bijdrage tot de kennis der *Cinchona Pahudiana*. (*Tijdschr. Pharm.* ser. 4, I. 1-4. 1865.)  
**C. robusta:** *Cinchona robusta*. (*Roy. Gard. Kew Rep.* 1882, pp. 38-39. 1884.)  
 — Dyer, [W. T.] Thiselton-. The disputed identity of the Red-bark of the Nilgiris. (*Pharm. Jour.* XV. (1884-85), pp. 481-482. 1885.)  
*Cinchona robusta*, a hybrid between *C. succirubra* and *C. officinalis*.  
**C. rosulenta:** Howard, J. E. Note sur une espèce nouvelle de *Cinchona* de la province d'Ocaña, dans la Nouvelle-Grenade. (*Soc. Bot. France Bull.* XVII. 228-231, pl. 3. 1870.)  
**C. scrobiculata:** Trattinick, Leop[old]. (*In his Ausgemahlte Tafeln* . . . III. 50-51, 1 pl. 1812-14.)  
**C. succirubra:** Howard, J. E. Sur l'arbre qui produit le quinquina rouge. (*Jour. Pharm. Chim. Paris*, ser. 3, XXXI. 142-149. 1857.)  
 — Klotzsch, [J. F.]. Ueber die Abstammung der im Handel vorkommenden rothen Chinarine. (*Akad. Wiss. Berlin Abh. Phys.* 1857, pp. 51-75, 2 pl. 1858.) — [Extract.] (*Bonplandia*, VI. 388-397. 1858.) — Separate: t-p. Berlin, 1858.  
 — [Koch, Karl.] *Cinchona succirubra*, die Mutterpflanze der rothen China-Rinde. (*Ver. Beförd. Gartenb. Preuss. Wochenschr.* V. 275-277. 1862.)
- COELOSPERMUM** (OLOSTYLA, TRISCIADIA; GARDENIA spec.)  
**Reichenbach**, H. G. L. [*Gardenia corymbosa*.] (*In his Iconographia botanica exotica* . . . pt. 2, p. 2, pl. 106. 1827-30.)  
**Baillon**, H[enri]. [*Coelospermum* (Olostyla) *Balansaeum*.] (*Adansonia*, XII. 236-237. 1876-79.)  
 — Sur l'organisation de l'Olostyla. [1878.] (*Soc. Linn. Paris Bull.* I. 183-184. 1889.)  
 — Sur les affinités du genre *Trisciadia*. [1879.] (*Soc. Linn. Paris Bull.* I. 195-196. 1889.)
- COFFEA** (LACHNOSTOMA Korth.)  
 Taxonomy  
**Silander**, Johan. Beskrifning på Caffé-trädet i Suriname. (*Svensk. Vetensk. Akad. Handl.* XVIII. 236-243. 1757.)  
**Hiern**, W. P. On the African species of the genus *Coffea* Linn. [1876.] (*Linn. Soc. Trans. Bot.* I. 169-176, pl. 24. 1880.)  
**Baillon**, H[enri]. Les nouveaux Caféiers des Comores. [1885.] (*Soc. Linn. Paris Bull.* I. 513-514. 1889.)  
**Wild** Coffee in British central Africa. (*Kew Bull. Misc. Inform.* 1896, pp. 143-144.)  
**Froehner**, A[brecht]. Uebersicht über die Arten der Gattung *Coffea*. [1896.] (*Bot. Gart. Mus. Berlin Notizbl.* I. 230-238. [1895]-97.)  
 — Die Gattung *Coffea* und ihre Arten. (*Bot. Jahrb.* XXV. 233-295. 1896.) — Reprinted: (Diss.) 67 pp. O. Leipzig, 1898.  
**Laurent**, Émile. Les Caféiers sauvages du Congo. (*Rev. Cult. Colon.* II. 165-167. 1898.)  
 With a note by Dybowski (pp. 167-168).  
**Bouysson**, J. Le Café du Nuyou (Mouny, Congo français). (*Rev. Cult. Colon.* V. 301-304, 1 il. 1899.)  
**Koorders**, S. H. De Koffiesoorten der boschboomflora van Java. (*Ind. Mercuur*, XXII. 890. 1899.)  
**De Wildeman**, É[mile]. Notes sur quelques espèces du genre *Coffea* L. (*Congr. Intern. Bot. Paris 1900 Actes*, 1900, pp. 221-238.)  
 With a synopsis of the genus.  
**Koorders**, S. H. De Koffiesoorten der boschboomflora op Java. (*Teysmannia*, X. 491-496. 1900.)  
 — Een nieuwe Koffiesoort. (*Ind. Mercuur*, XXIII. 23. 1900.)  
 — In het wild groeiende Koffieboomen op Java. [*C. densiflora*, *C. madurensis*, *C. lepidophloia*.] (*Ind. Mercuur*, XXIII. 235-236, 3 il. 1900.)
- W[arburg]**, [Otto]. Wilde Kaffeearten des Congostaates. (*Tropenpflanzer*, IV. 460-461. 1900.)  
 Morphology and Physiology  
**Hunter**, Alexander. (*Edinb. Bot. Soc. Trans.* VI. 360. 1860.) [Structure of wood.]  
**Hanstein**, Joh[annes]. (*Bot. Zeit.* XXVI. 712-713, pl. 11. 1868.)  
**Bernoulli**, Gust[av]. Zur Kenntniss dimorpher Blüten. (*Bot. Zeit.* XXVII. 17-19. 1869.)  
 — Ueber scheinbar terminale Blätter. — Beiträge zur Pflanzen-Teratologie, I. (*Bot. Zeit.* XXVII. 19-21. 1869.)  
**Ernst**, A[dolf]. Hat der Kaffeebaum [sic] wirklich dimorphe Blüten? — Botanische Miscellaneen, IV. (*Bot. Zeit.* XXXIV. 36. 1876.)  
**Oosterus**, J. C. (*Jard. Bot. Buitenzorg Ann.* XIII. 118. 1896.) [Teratological.]  
**Janse**, J. M. De stikstofvoeding van Koffie en andere Planten. (*Teysmannia*, VII. 181-208. 1897.)  
**Hanigirg**, Anton. 1900. — See vol. I. 219: ECOLOGY.  
 Enumeration of Species  
**C. arabica:** Taxonomy  
 — Sloane, Hans. An account of a prodigiously large feather of the bird cuntur, brought from Chili and supposed to be a kind of vultur, and of the Coffee-shrub. (*Roy. Soc. Philos. Trans.* XVIII. (1694), no. 208, pp. 61-64, 1 pl. 1695.)  
 — Douglas, James. Arbor Yemensis fructum *Cofè ferens*; or, A description and history of the Coffee tree. 2+60 pp. F. London, 1727. — Supplement to the description of the Coffee tree . . . 54 pp. F. London, 1727.  
 — Ellis, John. Historical account of Coffee with an engraving and botanical description of the tree, to which are added sundry papers relative to its culture and use, as an article of diet and of commerce. 4+71 pp. 1 pl. sq. Q. London, 1774.  
 — Etorre, Giuliano. Notizie istorico-fisiche su'l Caffè . . . [10]+120 pp. D. Roma, 1791.  
 — Sims, John. *Coffea arabica*. (*Bot. Mag.* XXXII. pl. 1303. 1810.)  
 — Trattinick, Leop[old]. (*In his Ausgemahlte Tafeln* . . . IV. 12-13, 1 pl. 1812-14.)  
 — Loiseleur-Deslongchamps, J. L. A. (*In his Herbarium général*, V. 285, pl. 1821.)  
 — Gmel, P. C. van. (*In his Sertum botanicum* . . . 2 pp., 1 pl. 1828-32.)  
 — Drapiez, [Auguste]. (*In his Herbarium de l'amateur* . . . III. 206, pl. 1829.)  
 — Fuchs, Max. Die geographische Verbreitung des Kaffeebaums. (Diss.) 31 pp. O. Halle, 1885. — Die geographische Verbreitung des Kaffeebaums; eine pflanzengeographische Studie. [2]+72 pp. O. Leipzig, 1886.  
 — Maragotipe Coffee. (*Kew Bull. Misc. Inform.* 1894, pp. 163-164.)  
 — Hybrid Coffee in Mysore. (*Kew Bull. Misc. Inform.* 1896, p. 30. — See also p. 207.)  
 — Morphology  
 — [Douglas, James.] Botanical dissection of the Coffee berry . . . 4+22 pp. F. [London, 1725.] — From: *Roy. Soc. Philos. Trans.* March, 1724-25.  
 — Marchand, Léon. Recherches organographiques et organogéniques sur le *Coffea arabica* L. (*Adansonia*, V. 17-61, pl. 1bis-4. 1864-65.) — Reprinted: 47 pp. 4 pl. Q. Paris, 1864.  
 — Braun, [Alexander]. [Ueber Polyembryonie bei *Coffea arabica*.] (*Ges. Naturf. Freunde Berlin Sitzber.* 1869, p. 27. 1870.)  
 — Jäger, O. Notiz über die Structur des Endosperms von *Coffea arabica*. (*Bot. Zeit.* XXXIX. 336-339. 1881.)  
 — Hanusek, T. F. Die Entwicklungsgeschichte der Frucht und des Samens von *Coffea arabica* L. (*Zeitschr. Nahrungsm.-Untersuch.* Wien, IV. 237-242, 257-258; V. 185-192, 218-219, 17 il. 1890-91.) — Reprinted: 19 pp. 17 il. Q. [Wien, 1891.]  
 — Hanusek, T. F. Zur Morphologie der Kaffebohne. (*Arch. Pharm.* CCXXXII. 539-544, pl. 1. 1894.)  
 — Hanusek, T. F. Ueber symmetrische und polyembryonische Samen von *Coffea arabica* L. (*Deutsch. Bot. Ges. Ber.* XIII. 73-78, pl. 6. 1896.)  
**C. benghalensis:** Hooker, Sir W. J. *Coffea benghalensis*. (*Bot. Mag.* LXXXII. pl. 4917. 1856.)  
 — [Lemaire, Charles.] (*Ill. Hort.* III. 60-61. 1856.)

- Coffea benghalensis:** Burck, W[illiam]. (*Jard. Bot. Buitenzorg Ann.* VIII. 148-149, pl. 23. 1890.) [Ecological.]
- C. brachyphylla:** Radkofer, L[udwig]. [1893.] (*Naturw. Ver. Bremen Abh.* VIII. 390-393. 1884.)
- C. congensis:** [Laurent, Emile.] De wilde Koffieboom van den Congo. (*Ind. Mercur.* XXI. 405. 1898.)
- C. corymbulosa:** Bertoloni, Antonio. (*Acad. Sci. Inst. Bonon. Nov. Comm.* IV. 410. 1840.) — Also in his *Florula guatimalensis* . . . p. 10. 1840.)
- C. Dewevrei:** Durand, T[héophile] & De Wildeman, [Emile]. (*Soc. Bot. Belg. Bull.* XXXVIII. pt. 2, pp. 202-204. 1899.)
- C. elongata:** Korthals, P. W. (*Nederl. Kruidk. Arch.* ser. 1, II. pt. 2, p. 254. 1851.)
- C. floribunda:** Miquel, F. A. W. (*Linnaea*, XXII. 804-805. 1849.)
- C. glabra:** Korthals, P. W. (*Nederl. Kruidk. Arch.* ser. 1, II. pt. 2, p. 254. 1851.)
- C. khasiana:** Korthals, P. W. [*Lachnastoma triflorum*.] (*Nederl. Kruidk. Arch.* ser. 1, II. pt. 2, pp. 201-202. 1851.)
- C. liberica:** Hiern, W. P. [1876.] (*Linn. Soc. Trans. Bot.* I. 171-172, pl. 24. 1880.)
- C. stenophylla:** Bello y Espinosa, Domingo. [*Coffea arabica* var. *stenophylla*.] (*Soc. Españ. Hist. Nat. Anal.* X. 230. 1881.)
- Hooker, Sir J. D. *Coffea stenophylla*. (*Bot. Mag.* CXXII. pl. 7475. 1896.)
- C. travancorensis:** Hooker, Sir J. D. *Coffea travancorensis*. (*Bot. Mag.* CX. pl. 6749. 1884.)

## CONDAMINEA

- Condaminea corymbosa** DC. var. *subsessilis*. (*Gartenfl.* IX. 193-195, pl. 294. 1860.)

## COPROSMA (PSYCHOTRIA spec.)

- Endlicher, Stephan.** (*In his Prodrum florum norfolkicae*, pp. 59-61. 1833.)
- Cunningham, Allan.** (*Ann. Mag. Nat. Hist.* II. 206-207. 1839.)
- Hooker, Sir J. D.** (*Linn. Soc. Jour. Bot.* I. 128. 1857.)
- Colenso, William.** [*Coprosma rufescens*, *C. heterophylla*.] (*New Zealand Inst. Trans.* XVIII. (1885), pp. 261-263. 1886.)
- On the New Zealand species of *Coprosma*. (*New Zealand Inst. Trans.* XIX. (1886), pp. 218-252. 1887.)
- Colenso, William.** (*New Zealand Inst. Trans.* XXI. (1888), pp. 84-88; XXII. (1889), pp. 464-467. 1889-90.)
- [*Coprosma alba*, *C. turbinata*.] (*New Zealand Inst. Trans.* XXIV. (1891), pp. 388-389. 1892.)
- Petrie, D[onald].** Descriptions of new native plants, &c. [*Coprosma pubens*, *C. retusa*.] (*New Zealand Inst. Trans.* XXVI. (1893), pp. 266-274. 1894.)
- Heller, A. A.** (*Minnesota Bot. Stud.* I. 894-895. [1897.])
- Cockayne, L.** (*New Zealand Inst. Trans.* XXXI. (1898), pp. 385-388, pl. 34. 1899.) [Morphological.]
- Colenso, William.** [*Coprosma lanceolata*, *C. sagittata*.] (*New Zealand Inst. Trans.* XXXI. (1898), pp. 270-271. 1899.)
- C. arborea:** Kirk, Thomas. (*New Zealand Inst. Trans.* X. (1877), pp. 420-421. 1878.)
- C. autumnalis:** Colenso, William. (*New Zealand Inst. Trans.* XIX. (1886), pp. 263-264. 1887.)
- C. Banksii:** Petrie, D[onald]. Description of a new native species of *Coprosma*. (*New Zealand Inst. Trans.* XXX. (1897), pp. 433-434. 1898.)
- C. Baueri:** Endlicher, Stephan. (*In his Iconographia generum plantarum*, p. 11, pl. 111. 1838.)
- Hooker, Sir J. D. [*Coprosma retusa*.] (*Lond. Jour. Bot.* III. 415-416. 1844.)
- Gardiner, Walter. *Coprosma Baueri*. [Abstract.] (*New Zealand Jour. Sci.* II. 172. 1884. — *Nature Lond.* XXIX. 231. 1884.)
- Groom, P[ercy]. [*Coprosma Baueri*.] (*Linn. Soc. Trans. Bot.* III. 259, pl. 59. 1888-94.) [Morphological.]
- C. Buchananii:** Kirk, Thomas. Descriptions of new plants from the vicinity of Port Nicholson. (*New Zealand Inst. Trans.* XXXIV. (1891), pp. 423-425. 1892. See p. 424.)

- Coprosma concinna:** Colenso, W[illiam]. (*New Zealand Inst. Trans.* XVI. (1883), pp. 330-331. 1884.)
- C. crassicaulis:** Stapf, O[tto]. (*Linn. Soc. Trans. Bot.* IV. 186-187. 1894-96.)
- C. foliosa:** Ménier, Ch. Note sur le *Coprosma* [sic] *foliosa* A. Gray cultivé dans les serres du Jardin des plantes de Nantes. (*Soc. Sci. Nat. Ouest France Bull.* I. 31-33, pl. 1. 1891.)
- C. Hookeri:** Stapf, O[tto]. (*Linn. Soc. Trans. Bot.* IV. 187. 1894-96.)
- C. Kirkii:** Cheeseman, T. F. (*New Zealand Inst. Trans.* XXIX. (1896), p. 391. 1897.)
- C. illustrina:** Kunth, K. [S.]. (*Index Sem. Hort. Berol.* 1846, p. 13. — *Ann. Sci. Nat. Bot.* ser. 3, VII. 188. 1847.)
- C. lucida:** Vesque, J[ulien]. (*Ann. Sci. Nat. Bot.* ser. 6, II. 198, pl. 9. 1875.) [Anatomical.]
- C. macrocarpa:** Cheeseman, T. F. (*New Zealand Inst. Trans.* XX. (1887), pp. 147-148. 1888.)
- C. margarita:** Colenso, William. (*New Zealand Inst. Trans.* XXVIII. (1895), pp. 594-595. 1896.)
- C. nitida:** Hooker, Sir J. D. (*Lond. Jour. Bot.* VI. 465. 1847.)
- C. Petriei:** Mueller, [Ferdinand], Baron von. (*Roy. Soc. Tasmania Proc.* 1891, p. 14. 1892.)
- C. pumila:** Kirk, Thomas. (*New Zealand Inst. Trans.* XVIII. (1885), pp. 320-321. 1886.)
- C. robusta:** Raoul, [Édouard]. (*Ann. Sci. Nat. Bot.* ser. 3, II. 121. 1844.)
- C. rubra:** Petrie, D[onald]. Description of new species of native plants. (*New Zealand Inst. Trans.* XVII. (1884), pp. 269-271. 1885.)
- C. serrulata:** Buchanan, John. (*New Zealand Inst. Trans.* III. (1870), p. 212. 1871.)
- C. Solandri:** Kirk, Thomas. (*New Zealand Inst. Trans.* XXIX. (1896), p. 522. 1897.)
- C. triflora:** Hooker, Sir W. J. & Arnott, [G. A. Walker-]. [*Psychotria triflora*.] (*Bot. Misc.* III. 359-360. 1833.)
- C. virescens:** Petrie, D[onald]. Description of a new species of *Coprosma*. (*New Zealand Inst. Trans.* XI. (1878), pp. 426-427. 1879.)

## COPTOSAPelta

- Korthals, P. W.** [*Coptosapelta flavescens*.] (*Nederl. Kruidk. Arch.* ser. 1, II. pt. 2, p. 112. 1851.)
- Hooker, Sir J. D.** *Coptosapelta Griffithii* Hook. f. (*Hooker's Ic. Plant.* XI. 71, pl. 1089. 1867-71.)

## CORYNANTHE

- Welwitsch, Friedrich.** [*Corynanthe paniculata*.] (*Linn. Soc. Trans.* XXVII. 37-38, pl. 14. 1871.)

## COSMIBUENA (BUENA Pohl)

- C. obtusifolia:** Hooker, Sir J. D. *Cosmibuena obtusifolia* var. *latifolia*. (*Bot. Mag.* CII. pl. 6239. 1876.)
- Groom, P[ercy]. (*Linn. Soc. Trans. Bot.* III. 258-259, pl. 59. 1888-94.) [Morphological.]
- C. ochracea:** Endlicher, Stephan. (*In his Iconographia generum plantarum*, p. 11, pl. 90. 1838.)

## COUSSARIA (BILLARDIERIA spec.)

- Vahl, M[artin].** [*Billardieria paniculata*.] (*In his Eclogae americanae* . . . I. 13-14, pl. 10. 1796.)
- Moore, S. Le M.** [*Coussarea frondosa*.] (*Linn. Soc. Trans. Bot.* IV. 374-375. 1894-96.)

## COUTAREA

- Baillon, H[enri].** Sur les ailes séminales de certaines Rubiacées. (*Adansonia*, XII. 296-310. 1876-79.)
- André, Éd[ouard].** *Coutarea Scherffiana* Ed. André. (*Ill. Hort.* XXV. 120-121, pl. 321. 1878.)
- Grisebach, A. H. R.** [*Coutarea alba*.] (*Ges. Wiss. Goettingen Abh.* XXIV. Phys. Cl. pp. 153-154. 1879.)
- Gray, A[sa].** [*Coutarea latiflora*.] (*Amer. Acad. Proc.* XXI. 379. 1886.)

## CRATERISPERMUM

- Durand, Théophile] & De Wildeman, É[mile].** (*Soc. Bot. Belg. Bull.* XXXVIII. pt. 2, pp. 88-92. 1899.)

## CREMASPORA (PAPPOSTYLUM; COFFEA spec.)

- Baillon, H[enri].** (*Adansonia*, XII. 234-236. 1876-79.)
- C. africana:** Didrichsen, F[erdinand]. [*Cremaspora heterophylla*.] (*Naturh. For. Kjöbenhavn Vidensk. Meddel.* 1854, pp. 187-188. 1855.)

- Cremaspora Bocandeanae:** Webb, [P. B.] (*Hooker's Jour. Bot. & Kew Gard. Misc.* II. 371. 1850.)
- C. coffeoides:** Hemslley, W. B. (*Kew Bull. Misc. Inform.* 1896, p. 18.)
- C. microcarpa:** Baillon, H[enri]. Sur le Coffea microcarpa DC. [1879.] (*Soc. Linn. Paris Bull.* I. 206-207. 1889.)
- C. triflora:** Pierre, L. [Pappostylum neuropetalum.] [1896.] (*Soc. Linn. Paris Bull.* II. 1269-1270. 1898.)

#### CROSSOPTERYX

- Fenzl, Eduard.** [Crossopteryx Kotschyana.] (*In* ENDLICHER, Stephan & FENZL, Eduard. *Novarum stirpium decades*, pp. 45-47. 1839.)
- Kotschy, Theodor & Peyritsch, J[ohann].** [Crossopteryx Kotschyana.] (*In their Plantae Tinneanae* . . . pp. 32-34, pl. 15-15<sup>bis</sup>. 1837.)

#### CUVIERA

- Candolle, [A. P.] de.** Mémoire sur le Cuviera, genre nouveau de la famille des Rubiacées. [C. acutiflora.] (*Mus. Hist. Nat. Paris Ann.* IX. 216-222, pl. 15. 1807.) — Reprinted: 7 pp. pl. 15. Q. Paris, 1813.
- Schumann, K[arl].** (*Bot. Ver. Brandenb. Verh.* XXXI. Abh. p. 121. 1890.) [Ecological.]

#### CYCLOPHYLLUM

- Hooker, Sir J. D.** Cyclophyllum Deplanchei Hook. f. (*Hooker's Ic. Plant.* XII. 52, pl. 1158. 1876.)

#### DAMNACANTHUS (BAUMANNIA; CARISSA spec.)

- Loddiges, Conrad & Sons.** Carissa spinarum. (*Loddiges' Bot. Cab.* II. pl. 162. 1818.)
- Candolle, A. P. de & Alph[onse] de.** [Baumannia geminiflora.] (*Soc. Phys. Hist. Nat. Genève Mém.* VI. 583-588, pl. 1; XI. 449-450. 1833-48.)
- Siebold, P. F. von & Zuccarini, J. G.** [Damnacanthus indicus.] (*Akad. Wiss. München Abh. Math. Phys. Cl.* IV. pt. 3, pp. 175-177. 1846.)
- Zuccarini, [J. G.]** Ueber Damnacanthus Gaertn. und Baumannia De Cand. — Über einige in den Systemen zweymal aufgeführten Pflanzengattungen aus Japan, I. (*Akad. Wiss. München Gel. Anzeig.* XXII. 313-315. [1846.]
- R[egel], E[duard] von.** Damnacanthus major S. u. Z. (*Gartenft.* XVII. 35-36, pl. 570. 1868.)

#### DANAIS (CINCHONA spec.)

- Willemet, P. R.** [Cinchona afroinda.] (*Ann. Bot. Usteri* XVIII. 16-17. 1796.) [= D. fragrans.]
- Ordemoy, E. J. de.** Sur le genre Danais Commers. (*Adansoniana*, X. 356-359. 1871-73.)
- Baker, J. G.** [Danais cernua.] (*Jour. Bot.* XX. 137. 1882.) — [Danais.] (*Linn. Soc. Jour. Bot.* XX. 160-165; XXI. 408; XXII. 481. 1884-87.)

#### DEPPEA

- Endlicher, Stephan.** [Deppea hedyotidea.] (*In his Atakta botanica*, pp. 25-26, pl. 24. 1833.)
- Schlechtendal, D. F. L. von.** (*Linnaea*, XIX. 747-749. 1847.)
- Hemslley, W. B.** (*In his Diagnoses plantarum novarum* . . . mexicanarum . . . pp. 31-32. 1878-80. — Also in his *Biologia centrali-americana* . . . Botany, II. 26-28, pl. 38. 1881-82.)

#### DICHILANTHE

- Thwaites, [G. H. K.].** [Dichilanthe zeylanica.] (*Hooker's Jour. Bot. & Kew Gard. Misc.* VIII. 269-270, 376, pl. 8. 1856.)

#### DIODIA

- Miquel, F. A. W.** [Diodia spicata.] (*In his Stirpes surinamenses*, pp. 179-180, pl. 52. 1850.)

#### DIRICHLETIA

- Balfour, I. B.** (*Roy. Soc. Edinb. Proc.* XI. (1880-82), pp. 834-835; XII. (1882-84), p. 405. 1882-84.) [Species of eastern Africa.]
- Baker, J. G.** (*Linn. Soc. Jour. Bot.* XXII. 482-483; XXV. 321-322. 1887-90.) [Species of Madagascar.]

#### DOLICHOLOBIUM

- Baker, J. G.** (*Linn. Soc. Jour. Bot.* XX. 360-361. 1884.)
- Burkill, I. H.** Dolicholobium acuminatum Burkill. (*Hooker's Ic. Plant.* XXVII. pt. 2, pl. 2630. 1900.)

#### ELAEAGIA

- Hemslley, W. B.** [Elaeagia auriculata.] (*In his Diagnoses plantarum novarum* . . . mexicanarum . . . p. 32. 1878-80.)

#### EMMENOPTERYS

- Hemslley, W. B.** [Emmenopterys Henryi.] (*Gard. & For.* II. 231. 1889.)
- Oliver, D[aniel].** Emmenopterys Henryi Oliv. (*Hooker's Ic. Plant.* XIX. pl. 1823. 1889.)

#### EMMEORHIZA (EMEORHIZA, ENDLICHERA Presl)

- Presl, K. B.** [Endlichera brasiliensis.] (*In his Symbolae botanicae* . . . I. 73-74, pl. 49. 1832.)
- [Emmeorhiza Pohliana, E. brasiliensis.] (*Böhm. Ges. Wiss. Abh.* ser. 5, III. (1843-44), p. 516. 1845.)

#### EMPOGONA

- Hooker, Sir J. D.** Empogona Kirkii Hook. f. (*Hooker's Ic. Plant.* XI. 72-73, pl. 1091. 1867-71.)
- Oliver, D[aniel].** [Empogona Kirkii var. glabrata.] (*Linn. Soc. Trans. Bot.* II. 336. 1881-87.)

#### ENTEROSPERMUM

- Oliver, D[aniel].** Enterospermum littorale Hiern. (*Hooker's Ic. Plant.* XIII. 54, pl. 1269. 1877-79.)

#### ERITHALIS

- Schrank, Frans von [Paula von].** [Erithalis fruticosa.] (*Flora*, VII. pt. 2, Beil. 1, pp. 63-64. 1824.)
- Eggers, E.** Kleistogamie einiger westindischer Pflanzen. (*Bot. Centr.* VIII. 57-59. 1881.) [Erithalis fruticosa.]
- Krug, [Leopold] & Urban, [Ignatz].** [Erithalis acuminata, E. quadrangularis.] — *In* ENGLER, A[dolf]. (*Bot. Gart. Mus. Berlin Notizbl.* I. 319-321. [1895]-97.)

#### ERNODEA

- Jacquin, N. J. Baron von.** [Ernodea littoralis.] (*In his Collectanea*, III. 236-237. 1789.) — Also in his *Plantarum rariorum Horti* . . . schoenbrunnensis . . . icones, I. 14, pl. 31. 1797.)

#### EXOSTEMMA (SOLENANDRA; CINCHONA spec.)

- Heckel, Édouard.** Sur la présence et la nature des cystolithes dans le genre Exostemma (Rubiaceées). (*Soc. Bot. France Bull.* XXXV. 400-403, 3 il. 1888.)
- E. angustifolium:** Swartz, Olof. Cinchona angustifolia, en okänd växt från Vest-Indien. (*Svensk. Vetensk. Akad. Handl.* [ser. 2], VIII. 117-123, pl. 3. 1787.)
- E. brachycarpum:** Lindsay, John. An account of the Quassia polygama, or Bitter-wood of Jamaica and of the Cinchona brachycarpa, a new species of Jesuits' bark found in the same island. (*Roy. Soc. Edinb. Trans.* III. pt. 2, Phys. Cl. pp. 205-214, 2 pl. 1794.)
- E. caribaeum:** Jacquin, N. J. Baron von. [Cinchona caribaea.] (*In his Observationum botanicarum* . . . II. 27-28, pl. 47. 1767.)
- Wright, William. Description of the Jesuits bark tree of Jamaica and the Caribbees. [Cinchona jamaicensis.] (*Roy. Soc. Philos. Trans.* LXVII. (1777), pt. 2, pp. 504-506, pl. 10. 1778.)
- Andrews, Henry. Cinchona caribaea. [1807.] (*Andrews Bot. Rep.* VII. pl. 481.)
- Graves, George. (*In his Hortus medicus*, p. 203, pl. 39. 1834.)
- E. Coulteri:** Hemslley, W. B. (*In his Diagnoses plantarum novarum* . . . mexicanarum . . . p. 32. 1878-80.)
- E. floribundum:** Badier, de. Mémoire sur le Quinquapiton ou des montagnes, Quinquina indigène de la Guadeloupe & de la Martinique. (*Observ. Phys. Hist. Nat. Arts Paris*, XXXIV. 129-132, 1 pl. 1789.) — Abhandlung über die Chinchina-Piton, oder die auf den Inseln Guadeloupe und Martinique einheimische Bergchina. (*Mag. Bot. Zürich*, II. pt. 6, pp. 96-102, pl. 3. 1789.)
- E. longiflorum:** Lindley, John. Posoqueria versicolor. (*Bot. Reg.* XXVII. 26, pl. 1841.)
- Hooker, Sir W. J. Exostemma longiflorum. (*Bot. Mag.* LXXI. pl. 4186. 1845.)
- [Lemaire, Charles.] [Oxyanthus longiflorus.] (*Hort. Univ.* VI. 128. 1845.)
- [Lemaire], Ch[arles]. Oxyanthus longiflorus hortul. Oxyanthe à fleurs de couleur changeante. (*Hort. Univ.* VI. 231-233, pl. 1845.)

**Exostemma longiflorum**: L[emaire], Ch[arles]. *Oxyanthus versicolor*, *Oxyanthe à fleurs de couleurs changeantes*. (*Flore Serr.* II. pt. 9, 2 pp., pl. 6. 1846.)

**E. mexicanum**: Gray, A[sa]. (*Amer. Acad. Proc.* V. 180. 1862.)

**E. philippicum**: Cavanilles, A. J. [*Cinchona philippica*]. (*In his Icones et descriptiones* . . . IV. 15, pl. 329. 1797.)

**E. Valenzulae**: Hooker, Sir J. D. *Solenandra ixoroides* Hook. f. (*Hooker's Ic. Plant.* XII. 45, pl. 1150. 1876.)

**FARAMEA** (ENCOPEA, HOMALOCLODOS; TETRAME-  
RIUM spec.)

**Martius**, K. F. P. von. (*Flora*, XXIV. pt. 2, Beibl. pp. 72-76. 1841.)

**Müller**, Fritz. Ueber eine dimorphe Faramea. (*Bot. Zeit.* XXVII. 608-611. 1869.)

**F. calyciflora**: Hooker, Sir J. D. *Homalocladus colorata* Hook. f. (*Hooker's Ic. Plant.* XII. 27, pl. 1128. 1876.)

**F. coerulesca**: Nees von Esenbeck, C. G. & Martius, C. F. P. von. [*Tetramerium coeruleum*]. (*Leop.-Carol. Akad. Naturf. Verh.* XII. (IV.), pt. 1, pp. 12-13. 1824.)

**F. coussaroides**: Moore, S. Le M. (*Linn. Soc. Trans. Bot.* IV. 375-376. 1894-96.)

**F. salicifolia**: Presl, K. B. (*In his Symbolae botanicae* . . . [II.] 24, pl. 70. 1852.)

**F. suaveolens**: Grisebach, A. [H. R.]. (*Bonplandia*, VI. 8. 1858.)

**F. umbellifera**: Presl, K. B. [*Encopea umbellifera*]. (*Böhm. Ges. Wiss. Abh.* ser. 5, III. (1843-44), pp. 513-514. 1845. — Also in his *Symbolae botanicae* . . . [II.] 27, pl. 75. [1858].)

**FERDINANDUSA** (GOMPHOSIA)

**Pohl**, J. E. (*Flora*, X. pt. 1, pp. 153-154. 1827.)

**Weddell**, H. A. [*Gomphosia*]. (*In his Histoire naturelle des Quinquinas* . . . pp. 95-97, pl. 26. 1849.)

**F. ovalis**: G[é]el, P. C. van. (*In his Sertum botanicum* . . . 2 pp., 1 pl. 1828-32.)

— G[é]el, P. C. van. [*Ferdinandusa elliptica*]. (*In his Sertum botanicum* . . . 2 pp., 1 pl. 1828-32.)

— Reichenbach, H. G. L. [*Ferdinandusa ovalis*, *F. elliptica*]. (*In his Flora exotica* . . . IV. 41-42, 2 pl. 1835.)

**F. speciosa**: Presl, K. B. (*Böhm. Ges. Wiss. Abh.* ser. 5, III. (1843-44), pp. 512-513. 1845.)

**FERETIA** (PAVETTA spec.)

**Delile**, [A.] R. [*Feretia apodanthera*]. (*Ann. Sci. Nat. Bot.* ser. 2, XX. 92, pl. 1. 1843. — Also in FERRET, A. & GALINIER. *Voyage en Abyssinie* . . . III. 136-137, pl. 12. 1847.)

**Hochstetter**, C. F. [*Pavetta elliptica*]. (*Flora*, XXVII. pt. 1, p. 98. 1844.)

**FERNELIA**

**Balfour**, I. B. [*Fernelia buxifolia*]. (*Roy. Soc. Philos. Trans.* CLXVIII. 347, pl. 23. 1879.)

**GAERTNERA** (SYKESIA)

**Arnott**, G. A. Walker. [*Sykesia*]. (*Leop.-Carol. Akad. Naturf. Verh.* XVIII. (X.), pt. 1, pp. 351-354. 1836.) [*Species of southern Asia*.]

**Bojer**, [Wenzel]. *Planches relatives au genre Gaertnera*. 1 p., 2 pl. (*Allg. Schweiz. Ges. Naturwiss. Neu. Denkschr.* X. [pt. 2]. 1849.) — Reprinted: 1 p., 2 pl. F. Neuchâtel, 1847.

With a note by Alphonse de Candolle.

**Baillon**, H[enri]. (*Adansonia*, XII. 237-238. 1876-79.)

— Sur les *Gaertnera* et sur la valeur du groupe des *Gaertnerées*. [1879.] (*Soc. Linn. Paris Bull.* I. 209-210. 1889.)

**Baker**, J. G. (*Linn. Soc. Jour. Bot.* XX. 207-209; XXI. 425-426. 1884-86.) [*Species of Madagascar*.]

**G. hongkongensis**: Seemann, Berthold. (*In his Botany of the voyage of H. M. S. Herald* . . . p. 384. 1852-57.)

**G. morindoides**: Baker, J. G. (*Kew Bull. Misc. Inform.* 1892, p. 83.)

**G. obovata**: Baker, J. G. (*Jour. Bot.* XX. 218-219. 1882.)

**G. occidentalis**: Baillon, H[enri]. Sur un *Gaertnera* de l'Afrique tropicale occidentale. [1880.] (*Soc. Linn. Paris Bull.* I. 235-236. 1889.)

**G. rufinervis**: Stapf, O[tto]. (*Linn. Soc. Trans. Bot.* IV. 183. 1894-96.)

**GAILLONIA**

**Osson**, E[rnest]. [*Gaillonia Reboudiana*]. (*Soc. Bot. France Bull.* II. 250-251. 1855.)

**Aitchison**, J. E. T. [*Gaillonia dubia*]. (*Linn. Soc. Trans. Bot.* III. 73, pl. 30. 1888-94.)

**GALINIERA** (PTYCHOSTIGMA)

**Delile**, [A.] R. [*Galiniera coffeoides*]. (*Ann. Sci. Nat. Bot.* ser. 2, XX. 92-93, pl. 1. 1843.)

**Hochstetter**, C. F. [*Ptychostigma*]. (*Flora*, XXVII. pt. 1, pp. 23-24. 1844.)

— [*Ptychostigma saxifragum*]. (*Flora*, XXVII. pt. 1, p. 98. 1844.)

**Delile**, A. R. [*Galiniera coffeoides*]. (*In FERRET, A. & GALINIER. Voyage en Abyssinie* . . . III. 138-140, pl. 6. 1847.)

**GALIMUM**

**Gray**, Asa. [*Galium angulosum*]. (*Amer. Acad. Proc.* XI. 74. 1876.)

**Greene**, E. L. [*Galium buxifolium*]. (*California Acad. Sci. Bull.* II. (1886-87), p. 150. 1887.)

**GARAPATICA**

**Karsten**, H[ermann]. (*Bot. Jahrb.* VIII. 357-358. 1887.)

**GARDENIA** (ROTHMANNIA; RANDIA spec.)

Taxonomy

**Ehret**, G. D. De *Jasmino?* ramo unifloro, pleno, petalis coriaceis. (*Acad. Leop.-Carol. Nov. Acta*, II. 333-339, pl. 8. 1759.)

**Solander**, D. C. An account of the *Gardenia*. (*Roy. Soc. Philos. Trans.* LII. pt. 2, (1762), pp. 654-661, pl. 20. 1763.)

**Buc'hoz**, [P. J.]. (*In his Plantes nouvellement découvertes*, pp. 49-50, pl. 47-48. 1779.)

**Thunberg**, C. P. (*praeses*). De *Gardenia*. (Diss.) (Petrus Djupedius.) 22 pp. sq. D. Upsaliae, [1780]. — (Also in his *Dissertationes* . . . II. 1-20, pl. 1-2. 1799-1801.)

**Retzius**, A. J. (*In his Observationes botanicae* . . . pt. 2, pp. 13-14. 1781.)

**Trattinick**, Leopold. (*In his Auswahl vorzüglich schöner . . . Gartenpflanzen* . . . I. 127-130, 3 pl. 1821.)

**Korthals**, P. W. (*Nederl. Kruidk. Arch.* ser. 1, II. pt. 2, pp. 191-192. 1851.) [*Malayan species*.]

**Toysmann**, J. E. & Binnendijk, S[imon]. [*Gardenia Schommannii*, *G. curvata*]. (*Natuurk. Tijdschr. Ned. Indië*, III. 327-328. 1852.)

**Baker**, J. G. (*Linn. Soc. Jour. Bot.* XX. 361-363. 1884.) [*Polynesian species*.]

**Marques**, A. S. (*In his Os climas e as producções das terras de Malange á Lunda* . . . p. 320, 1 pl. 1889.) [*An unnamed African species*.]

Morphology

**Vogl**, A[ugust]. Zur Kenntniss der chinesischen Gelbbeeren. (*Lotus Zeitschr. Nat.* XXI. 182-184, 1 pl. 1871.)

**Groom**, P[ercy]. (*Linn. Soc. Trans. Bot.* III. 260-261, pl. 59-60. 1888-94.)

**Massart**, Jean. (*Jard. Bot. Buitenzorg Ann.* XIII. 133, pl. 15. 1896.)

Enumeration of Species

**G. amoena**: Sims, John. *Gardenia amoena*. (*Bot. Mag.* XLIV. pl. 1904. 1817.)

— [Kar, J. B.] *Gardenia amoena*. (*Bot. Reg.* IX. 735, pl. 1823.)

— Loddiges, Conrad & Sons. *Gardenia amoena*. (*Loddiges' Bot. Cab.* X. pl. 935. 1824.)

— G[é]el, P. C. van. (*In his Sertum botanicum* . . . 2 pp., 1 pl. 1828-32.)

— P[lanchon], J. E. *Gardenia amoena* Sims. (*Flore Serr.* XII. 9, pl. 1186. 1857.)

**G. angustifolia**: Loddiges, Conrad & Sons. *Gardenia angustifolia*. (*Loddiges' Bot. Cab.* VI. pl. 512. 1821.)

**G. Brighami**: Mann, H[orace]. (*Amer. Acad. Proc.* VII. 171. 1868.)

**G. campanula**: Ridley, H. N. (*Linn. Soc. Trans. Bot.* III. 310-311. 1888-94.)

**G. chartacea**: Mueller, Ferdinand, Baron von. (*In his Essay on the plants collected by* . . . E. Fitzalan . . . p. 12. 1860.)

**G. coronaria**: Banks, Joseph. (*In SYMES, Michael. An account of an embassy to the kingdom of Ava* . . . p. 474, 1 pl. 1800.)

- Gardenia crinita:** **Azsolius**, Adam. (*In his Stirpium in Guinea medicinalium species novae*, pp. 13-16. 1817-25.)
- G. curvata:** **Teysmann**, J. E. & **Binnendijk**, S[imon]. (*In their Plantae novae Horti bogoriensis* . . . p. 14. [1854.]
- G. Devoniana:** [Lindley, John.] *Gardenia Devoniana*. (*Gard. Chron.* 1846, p. 663.)
- **Lindley**, John. *Gardenia Devoniana*. (*Bot. Reg.* XXXII. 63, pl. 1846.)
- **L[emaire]**, Ch[arles]. *Gardenia Devoniana*, *Gardénie du Duc de Devonshire*. (*Flore Serr.* III. pt. 1, 2 pp., pl. 10. 1847.)
- **Paxton**, Joseph. *Gardenia Devoniana*. (*Paxton's Mag. Bot.* XIII. 269-270, pl. 1847.)
- G. Fitzalani:** **Mueller**, F[erdinand], **Baron** von. (*In his Essay on the plants collected by . . . Fitzalan* . . . p. 12. 1860.)
- G. globosa:** **P[lanchon]**, J. E. *Gardenia globosa* Hochst. (*Flore Serr.* IX. 241, pl. 951. 1853-54.)
- **Hooker**, [Sir] W. J. *Gardenia globosa*. (*Bot. Mag.* LXXX. pl. 4791. 1854.)
- G. Gossleriana:** **Braun**, Johannes. (*Mittheil. Forschungsreis. Gel. Deutsch. Schutzgeb.* II. 174-175. 1889.)
- G. grandiflora:** **Rochleder**, F[r]iedrich. Über die chinesischen Gelbschoten. (*Akad. Wiss. Wien Sitzber.* XIV. 293-295. 1855. — See also XIII. 509-514; XX. 529. 1854-56.)
- G. Hansemanni:** **Schumann**, K[arl]. (*Bot. Jahrb.* IX. 220-221. 1888.)
- G. hexagona:** [Lemaire, Charles.] (*Ill. Hort.* XVI. 92. 1869.)
- G. hexandra:** **Ernst**, A[dolf]. (*Flora*, LVII. 210. 1874.)
- G. jasminoides:** **Ellis**, John. An account of the plants Halesia and Gardenia. (*Roy. Soc. Philos. Trans.* LI. pt. 2, (1760), pp. 929-935, pl. 22-23. 1761.)
- **Andrews**, Henry. *Gardenia radicans*. [1807.] (*Andrews Bot. Rep.* VII. pl. 491.)
- [Ker, J. B.] *Gardenia radicans*. (*Bot. Reg.* I. 73, pl. 1815.)
- **Sims**, John. *Gardenia radicans*. (*Bot. Mag.* XLIII. pl. 1842. 1816.)
- [Ker, J. B.] *Gardenia florida a flore simplici*. (*Bot. Reg.* VI. 449, pl. 1820.)
- **Sims**, John. *Gardenia florida var. ovalifolia*. (*Bot. Mag.* LIII. pl. 2627. 1826.)
- [Landreth, David & Cuthbert.] [*Gardenia florida var. grandiflora*.] (*Flor. Mag. Bot. Rep.* 1832, pp. 73-74, 1 pl.)
- **Hooker**, Sir W. J. *Gardenia florida fl. simplici*. (*Bot. Mag.* LXI. pl. 3349. 1834.)
- **L[emaire]**, Ch[arles]. *Gardenia florida var. Fortuneana*, *Gardénie à fleurs nombreuses de M. Fortune*. (*Flore Serr.* II. pt. 12, 2 pp., pl. 5. 1846.)
- **Lindley**, John. *Gardenia florida var. Fortuniana*. (*Bot. Reg.* XXXII. 43, pl. 1846.)
- **Siebold**, P. F. von & **Zuccarini**, J. G. [*Gardenia Maruba*.] (*Akad. Wiss. München Abh. Math. Phys. Cl.* IV. pt. 3, pp. 178-179. 1846.)
- **Carrière**, [E. A.]. Dimorphisme et dichroisme du *Gardenia radicans*. (*Rev. Hort.* 1864, pp. 29-31, il. 4-5.)
- **E[ge]l**, E[duard] von. *Gardenia Maruba* Sieb. (*Gartenfl.* XV. 2-3, pl. 494. 1866.)
- G. Kalbreyeri:** **Hiern**, W. P. On a new species of *Gardenia* from west tropical Africa. (*Jour. Bot.* XVI. 97-98, 1 pl. 1878.)
- G. Keartlandii:** **Tate**, Ralph. (*Philos. Soc. Adelaide Trans.* XXI. 70-71. 1897.)
- G. Lamingtonii:** **Bailey**, F. M. (*Queensland Agric. Jour.* III. 155. 1898.)
- G. lanuto'o:** **Reinecke**, Franz. (*Bot. Jahrb.* XXV. 684. 1898.)
- G. Leopoldiana:** **De Wildeman**, É[mile] & **Durand**, Th[éophile]. (*Mus. Congo Ann. Bot.* ser. 2, I. pt. 1, pp. 28-29. 1899.)
- G. lucida:** **Hoffmannsegg**, J. C. von. (*In his Verzeichniss der Pflanzenkulturen* . . . Nachtrag II., pp. 30, 121-122. 1826.)
- G. microphylla:** **Tenore**, M[ichele]. (*In his Catalogo . . . Orto botanico di Napoli*, p. 86. 1845.)
- G. nitida:** **Hooker**, [Sir] W. J. *Gardenia nitida*. (*Bot. Mag.* LXXIII. pl. 4343. 1847.)
- Gardenia ovularis:** **Bailey**, F. M. (*Queensland Dept. Agric. Bull.* XXI. 64. 1893.)
- G. pancea:** **Lindley**, John. *Gardenia pancea*. (*Bot. Reg.* XXIII. 1952, pl. 1837.)
- G. parviflora:** **Kunth**, K. S. (*Linnaea*, V. 366. 1830.)
- G. propinqua:** **L[indley]**, J[ohn]. *Gardenia propinqua*. (*Bot. Reg.* XII. 975, pl. 1826.)
- G. Remyi:** **Mann**, H[orace]. (*Amer. Acad. Proc.* VII. 171. 1868.)
- G. Rothmannia:** **Thunberg**, C. P. *Rothmannia*, et nytt örte-genus. [R. capensis.] (*Svensk. Vetensk. Akad. Handl.* XXXVII. 65-68, pl. 2. 1776.)
- **Sims**, John. *Gardenia Rothmannia*. (*Bot. Mag.* XVIII. pl. 690. 1803.)
- **Trattinick**, Leopold. (*In his Ausgemahlte Tafeln* . . . IV. 31, 1 pl. 1812-14.)
- **Loddiges**, Conrad & Sons. *Gardenia Rothmannii*. (*Loddiges' Bot. Cab.* XI. pl. 1053. 1825.)
- **G[é]el**, P. C. van. (*In his Sertum botanicum* . . . 2 pp., 1 pl. 1828-32.)
- **B., M. J.** *Gardenia Rothmannii*. (*Gard. Chron.* 1855, p. 436, 1 il.)
- G. Schömanni:** **Teysmann**, J. E. & **Binnendijk**, S[imon]. (*In their Plantae novae Horti bogoriensis* . . . p. 13. [1854.]
- G. speciosa:** **Hooker**, Sir W. J. *Randia speciosa* Hook. (*Hooker's Ic. Plant.* IX. pl. 824. 1852.)
- G. stipulosa:** **Moritz**, A[lexander]. (*In his Systematisches Verzeichniss . . . Java* . . . p. 60. 1845-46.)
- G. Storekii:** **Oliver**, D[aniell]. *Gardenia Storekii* Oliv. (*Hooker's Ic. Plant.* XV. 38-39, pl. 1448. 1863-85.)
- G. succosa:** **Baker**, J. G. (*Linn. Soc. Jour. Bot.* XXII. 483. 1887.)
- G. Thunbergia:** [Salisbury, R. A.] [*Gardenia crassicaulis*.] (*In his Paradisus londinensis* . . . I. 46, pl. 46. [1806.]
- **Sims**, John. *Gardenia Thunbergia*. (*Bot. Mag.* XXV. pl. 1004. 1807.)
- **Loiseleur-Deslongchamps**, J. L. A. (*In his Herbarium général*, VI. 399, pl. 1822.)
- **Drapiex**, [Auguste]. (*In his Herbarium de l'amateur* . . . VIII. 554, pl. 1835.)
- **Kotschy**, Th[eodor]. Eine neue *Gardenia* vom westlichen Nilarm. [*Gardenia Tinneae*.] (*Bot. Zeit.* XXIII. 173-174, 208, pl. 8. 1865.)
- **Kotschy**, Th[eodor] & **Peyritsch**, J[ohann]. [*Gardenia Tinneae*.] (*In their Plantae Tinneanae* . . . pp. 34-35, pl. 16. 1867.)
- G. turgida:** **Clarke**, C. B. Note on *Gardenia turgida* Roxb. (*Linn. Soc. Jour. Bot.* XVII. 310-312, il. 1880.)
- G. Vogelii:** **Hooker**, Sir W. J. *Gardenia Vogelii* Hook. fil. ms. (*Hooker's Ic. Plant.* VIII. pl. 782-783. 1848.)
- **Hooker**, Sir J. D. (*In HOOKER, Sir W. J. Niger flora*, pp. 381-382, pl. 38-39. 1849.)

GENIPA (*GARDENIA spec.*)

- Baillon**, H[enri]. Sur la section *Torquearia* du genre *Genipa*. [1882.] (*Soc. Linn. Paris Bull.* I. 333-334. 1889.)
- Drake del Castillo**, Emmanuel. (*Soc. Linn. Paris Bull.* new ser. VI. 44-47. [1896.] [Species of Madagascar.]
- G. barbata:** **Presl**, K. B. (*In his Symbolae botanicae* . . . [II.] 13, pl. 60. [1852.]
- G. cinerea:** **Fernald**, M. L. (*Amer. Acad. Proc.* XXXIII. 93. 1898.)
- G. clusifolia:** **Jacquin**, N. J. *Baron* von. [*Gardenia clusiaefolia*.] (*In his Collectanea* . . . suppl. pp. 37-38, pl. 4. 1796.)
- **Audubon**, J. J. [Seven years apple, *Genipa clusiaefolia*.] (*In his Birds of America*, II. pl. 169. 1831-34. — Ed. Q. IV. 304, pl. 277. 1842.)
- **Sargent**, C. S. [*Genipa clusiaefolia*.] (*Gard. & For.* II. 436. 1889.)
- G. echinocarpa:** **Gray**, A[sa]. (*Amer. Acad. Proc.* XXI. 380. 1886.)
- G. Merianae:** **Richard**, L. C. M. (*Soc. Hist. Nat. Paris Actes*, I. pt. 1, p. 107. 1792.)
- G. Rutenbergiana:** **Vatke**, Wilhelm. — *In BUCHENAU, Franz.* [1885.] (*Naturw. Ver. Bremen Abh.* IX. 118. 1887.)

## GEOPHILA

- Korthals, P. W.** [*Geophila hirta*.] (*Nederl. Kruidk. Arch. ser. 1, II. pt. 2, p. 247. 1851.*)  
**Didrichsen, Ferdinand.** [*Geophila obvallata*.] (*Naturh. For. Kjöbenhavn Vidensk. Meddel. 1854, pp. 186-187. 1855.*)

## GONYANERA

- Korthals, P. W.** [*Gonyanera glauca*.] (*Nederl. Kruidk. Arch. ser. 1, II. pt. 2, p. 183. 1851.*)

## GONZALAGUNIA (BUENA Vahl, GONZALEA; BARLERIA spec.)

- Jacquin, N. J. Baron von.** [*Barleria hirsuta*.] (*In his Observationum botanicarum . . . pars II., pp. 7-8, pl. 32. 1767.*)  
**Cavanilles, A. J.** Descripción del género Buena. [*Buena panamensis*.] (*Anal. Hist. Nat. Madrid, II. 278-280, pl. 23. 1800.*) — Suplemento al género Buena. (*Anal. Cienc. Nat. Madrid, IV. 1801-120. 1801.*)  
 — [*Buena panamensis*.] (*In his Icones et descriptiones . . . VI. 49-51, pl. 571. 1801.*)  
**Presl, K. B.** [*Gonzalea sessiliflora*.] (*Böhm. Ges. Wiss. Abh. ser. 5, III. (1843-44), p. 510. 1845.*)  
**Smith, J. D.** [*Gonzalea thyrsoidea*.] (*Bot. Gaz. XIII. 188. 1888.*)  
**Watson, S[ereno].** [*Gonzalea glabra*.] (*Amer. Acad. Proc. XXV. 152. 1890.*)  
**Smith, J. D.** [*Gonzalea ovatifolia*.] (*Bot. Gaz. XXVII. 336. 1899.*)

## GOULDIA

- Heller, A. A.** (*Minnesota Bot. Stud. I. 896-899, pl. 60-61. [1897.]*) [Polynesian species.]

## GREENEA (RHOMBOSPORA; RONDELETIA spec.)

- Jack, William.** [*Rondeletia corymbosa*.] (*Bot. Misc. I. 276. 1830.*)  
**Korthals, P. W.** [*Rhombospora Commersonii*.] (*Nederl. Kruidk. Arch. ser. 1, II. pt. 2, pp. 114-115. 1851.*)  
**Teysmann, J. E. & Binnendijk, Simon.** [*Greenea macrophylla*.] (*Natuurk. Tijdschr. Ned. Indië, XXIX. 248. 1867.*)

## GRUMILEA (AUCUBAEPHYLLUM; PSYCHOTRIA spec.)

- Ahlburg, H.** Ein neues japanisches Pflanzengenus. [*Aucubaephyllum lioukiense*.] (*Bot. Zeit. XXXVI. 113-114. 1878.*)  
**Maximowicz, C. J.** [*Psychotria elliptica*.] (*Acad. Sci. St. Pétersb. Bull. XXXI. 62. 1887.* — *Acad. Sci. St. Pétersb. Mél. Biol. XII. 486-487. 1888.*)  
**Harms, Hermann.** [*Aucubaephyllum*.] (*In ENGLER, Adolf & PRANTL, Karl. Die natürlichen Pflanzenfamilien, Nachträge, p. 332. 1897.*)  
**G. longifolia:** **Beddome, R. H.** (*Linn. Soc. Trans. XXV. 218. 1866.*)  
**G. Reevesii:** **Hooker, Sir W. J. & Arnott, G. A. Walker.** (*In their Botany of Capt. Beechey's voyage . . . p. 193. [1830]-41.*)

## GUETTARDA (CADAMBA, VIVIANIA Raf.)

- Rafinesque-Schmaltz, C. S.** [*Viviania domingensis*.] (*Specchio Sci. Sicilia, I. 117. 1814.*)  
**Chamisso, Adalbert von & Schlechtendal, F. F. L. von.** (*Linnaea, IV. 181-185. 1829.*)  
**Baillon, Henri.** (*Adansonia, XII. 238-244. 1876-79.*)  
 — Sur les limites du genre Guettarda. (*Adansonia, XII. 316-319. 1876-79.*)  
**Bokorny, Thomas.** (*Flora, LXV. 379. 1882.*) [Morphological.]  
**G. crispiflora:** **Vahl, Martin.** (*In his Eclogae americanae . . . I. 36-37, pl. 6. 1796.*)  
**G. Fontanesii:** **Desfontaines, René.** [*Guettarda hirsuta*.] (*In his Catalogus plantarum Horti . . . parisiensis, ed. 3, p. 404. 1829.*)  
**G. holocarpa:** **Sauvage, F. A.** (*Acad. Cienc. Med. Fis. Nat. Habana Anal. VI. 123-124. 1869-70.*)  
**G. Leal:** **Ridley, H. N.** (*Linn. Soc. Jour. Bot. XXVII. 40-41. 1891.*)  
**G. macrosperma:** **Smith, J. D.** (*Bot. Gaz. XVIII. 204-205. 1893.*)  
**G. matogrossensis:** **Moore, S. Le M.** (*Linn. Soc. Trans. Bot. IV. 372-373. 1894-96.*)

**Guettarda retusa:** **Sauvage, F. A.** (*Acad. Cienc. Med. Fis. Nat. Habana Anal. VI. 124. 1869-70.*)

**G. scabra:** **Vahl, Martin.** [*Guettarda rugosa*.] (*In his Symbolae botanicae . . . III. 50-51. 1794.*)

— **Ventenat, E. P.** (*In his Choix de plantes . . . 2 pp., pl. 1. 1803.*)

**G. speciosa:** **Sonnerat, Pierre.** [*Cadamba jasminiflora*.] (*In his Voyage aux Indes orientales . . . II. 223-229, pl. 128. 1782.*)

— **Lindley, John.** *Guettarda speciosa.* (*Bot. Reg. XVII. 1393, pl. 1831.*)

— **Guillemin, J. B. A.** (*Ann. Sci. Nat. Bot. ser. 2, VII. 252. 1837.*)

**G. viscosa:** **Duchassaing, Placide & Walpers, W. G.** (*Linnaea, XXIII. 754-755. 1850.*)

**G. zygophlebia:** **Sauvage, F. A.** (*Acad. Cienc. Med. Fis. Nat. Habana Anal. VI. 124-125. 1869-70.*)

## HAMELIA (DUHAMELIA)

**Schrank, Franz von [Paula von].** [*Duhamelia*.] (*Flora, VII. pt. 2, Beil. 1, pp. 61-63. 1824.*)

**H. calycosa:** **Smith, J. D.** (*Bot. Gaz. XII. 132. 1887.*)

**H. chrysantha:** **Loddiges, Conrad & Sons.** *Hamelia chrysantha.* (*Loddiges' Bot. Cab. XI. pl. 1098. 1825.*)

**H. lutea:** **Jacquin, N. J. Baron von.** [*Hamelia chrysantha*.] (*In his Icones plantarum rariorum, II. 11, pl. 335. 1786-93.* — *Also in his Collectanea, III. 104-105. 1789.*)

**H. patens:** **Smith, J. E.** (*In his Exotic botany . . . I. 45-46, pl. 24. 1804.*)

— **Trattinick, Leopold.** [*Duhamelia patens*.] (*In his Auswahl vorzüglich schöner . . . Gartenpflanzen . . . II. 65-66, 1 pl. 1821.*)

— **Savi, Gaetano.** (*In his Flora italiana . . . III. 67-68, pl. 111. 1824.*)

— **Sims, John.** *Hamelia patens.* (*Bot. Mag. LII. pl. 2533. 1825.*)

**H. ventricosa:** **L'Héritier [de Brutelle], C. L.** [*Hamelia grandiflora*.] (*In his Sertum anglicum . . . p. 3 (4), pl. 7. 1788.*)

— **[Salisbury, R. A.]** [*Hamelia grandiflora*.] (*In his Paradisus londinensis . . . I. 55, pl. 55. [1806.]*)

— **Sims, John.** *Hamelia ventricosa.* (*Bot. Mag. XLIV. pl. 1894. 1817.*)

— **[Lindley, John].** *Hamelia ventricosa.* (*Bot. Reg. XIV. 1195, pl. 1823.*)

**H. versicolor:** **Watson, S[ereno].** (*Amer. Acad. Proc. XXII. 416. 1887.*)

## HAMILTONIA (SPERMADICTYON)

**[Ker, J. B.]** *Spermadictyon suaveolens.* (*Bot. Reg. IV. 348, pl. 1818.*)

**Lindley, John.** *Spermadictyon azureum.* (*Bot. Reg. XV. 1235, pl. 1829.*)

**Hasakarl, J. K.** [*Hamiltonia mysorensis*.] (*Bonplandia, VII. 174-176. 1859.*)

**Baillon, Henri.** Sur les rapports des Hamiltonia. [1879.] (*Soc. Linn. Paris Bull. I. 214-215. 1889.*)

## HEINSIA

**Hooker, Sir W. J.** *Heinsia jasminiflora.* (*Bot. Mag. LXXII. pl. 4207. 1846.*)

**Klotzsch, J. F.** [*Heinsia pubescens*.] (*Akad. Wiss. Berlin Abh. Phys. 1856, pp. 223-229. 1857.*)

**Marques, A. S.** (*In his Os climas e as produções das terras de Malange á Lunda . . . pp. 604-605, 1 pl. 1889.*) [An unnamed species.]

## HENRIQUEZIA

**Bentham, George.** On *Henriquezia verticillata* Spruce, a new genus of Bignoniaceae from Rio Negro, in North Brazil. (*Hooker's Jour. Bot. & Kew Gard. Misc. VI. 337-339. 1854.*)

— On the genus *Henriquezia* of Spruce. (*Linn. Soc. Trans. XXII. 295-298, pl. 52-54. 1859.*)

## HETEROPHYLLAEA

**Hooker, Sir J. D.** *Heterophyllaea pustulata.* (*Hooker's Ic. Plant. XII. 31-32, pl. 1134. 1876.*)

**Grisebach, A. H. R.** [*Heterophyllaea lanceolata*.] (*Ges. Wiss. Goettingen Abh. XXIV. Phys. Cl. p. 154. 1879.*)



**HILLIA**

- H. parasitica:** Swartz, Olof. [*Hillia longiflora*.] (*In his Observationes botanicae* . . . pp. 135-136, pl. 5. 1791.)  
 — Andrews, Henry. *Hillia longiflora*. [1801.] (*Andrews Bot. Rep.* III. pl. 145.)  
 — Sims, John. *Hillia longiflora*. (*Bot. Mag.* XIX. pl. 721. 1804.)  
 — Loiseleur-Deslongchamps, J. L. A. [*Hillia longiflora*.] (*In his Herbarium général*, VI. 386, pl. 1822.)  
 — Drapiez, [Auguste]. [*Hillia longiflora*.] (*In his Herbarium de l'amateur* . . . VI. 437, pl. 1833.)  
 — [Lemaire, Charles.] (*Jard. Fleur.* II. misc. pp. 14-16, il. 1852.)  
**H. tetrandra:** Swartz, Olof. (*In his Icones plantarum incognitarum* . . . pl. 11. 1794.)  
 — Hooker, Sir J. D. *Hillia tetrandra*. (*Bot. Mag.* CXX. pl. 7355. 1894.)

**HINDSIA (MACROSIPHON; RONDELETIA spec.)**

- Miquel, F. A. W. [Macrosiphon.] (*Linnaea*, XIX. 442-444. 1847.)  
**H. longiflora:** Paxton, Joseph. *Rondeletia longiflora*. (*Paxton's Mag. Bot.* IX. 217-218, pl. 1842.)  
 — Hooker, Sir W. J. *Rondeletia longiflora*. (*Bot. Mag.* LXIX. pl. 3977. 1843.)  
 — [Lemaire, Charles.] *Rondélétie à longues fleurs*. (*Hort. Univ.* IV. 243-244, pl. 1843.)  
 — Lindley, John. *Rondeletia longiflora*. (*Bot. Reg.* XXIX. 42, pl. 1843.)  
 — Lemaire, Charles. [*Rondeletia longiflora*.] (*In LOISELEUR-DESLONGCHAMPS, J. L. A. Herbarium général de l'amateur* . . . ser. 2, III. 2 pp., pl. 70. 1843.)  
**H. violacea:** Lindley, John. *Hindsia violacea*. (*Bot. Reg.* XXX. 40, pl.; Misc. notes, p. 40. 1844.)  
 — Paxton, Joseph. *Hindsia violacea*. (*Paxton's Mag. Bot.* XI. 197-198, pl. 1844.)  
 — Hooker, Sir W. J. *Hindsia violacea*. (*Bot. Mag.* LXXI. pl. 4135. 1845.)  
 — [Lemaire, Charles]. *Hindsia violacea*. (*Flore Serr.* I. 39-43, pl. 1845.)

**HITOA**

- Madeud, Jean. [*Hitoa moorensis*.] (*Jour. Bot. Paris*, XIII. 2-3. 1899.)

**HOFFMANNIA (HIGGINSIA)**

- Swartz, Olof. (*In his Adnotationes botanicae* . . . p. 19. 1829.)  
 Hemsley, W. B. (*In his Diagnoses plantarum novarum* . . . mexicanarum . . . pp. 30-31. 1878-80.)  
**H. cauliflora:** Hemsley, W. B. (*In his Biologia centrali-americana* . . . Botany . . . II. 35-36, pl. 39. 1879-88.)  
**H. mexicana:** Lindley, John. *Higginsia mexicana*. (*Bot. Reg.* XXVII. Misc. notes, p. 63. 1841.)  
 — Schlechtendal, D. F. L. von. [*Higginsia mexicana*.] (*Linnaea*, XIX. 746-747. 1847.)  
**H. regalis:** Hooker, [Sir] W. J. *Higginsia regalis*. (*Bot. Mag.* LXXXVII. pl. 5280. 1861.)  
 — [Planchon], J. E. *Higginsia regalis* Hook. (*Flore Serr.* XVI. 101-102, pl. 1663. 1865-67.)

**HOUSTONIA (HEDYOTIS spec.)**

- Greenman, J. M. Revision of the Mexican and Central American species of *Houstonia*. — Contributions from the Gray herbarium of Harvard university, new ser. XI. (*Amer. Acad. Proc.* XXXII. 283-293. 1897.)  
**H. bouvardioides:** Seemann, Berthold. [*Hedyotis bouvardioides*.] (*In his Botany of the voyage of H. M. S. Herald* . . . p. 296, pl. 64. 1852-57.)  
**H. fasciculata:** Gray, Asa. (*Amer. Acad. Proc.* XVII. 203. 1882.)  
**H. fruticosa:** Rose, J. N. (*Contrib. United States Nat. Herb.* I. no. 5, p. 132. 1892.)

**HYDNOPHYTUM (LASIOTOMA)**

- Bentham, George. [*Lasiostoma oblonga*.] (*Lond. Jour. Bot.* II. 224-225. 1843.)  
 Bennett, George. Curious Epiphytes from Cape York, North Australia. (*Jour. Bot.* VI. 50-52. 1868.)  
 Baker, J. G. (*Linn. Soc. Jour. Bot.* XX. 365-366. 1884.) [Polynesian species.]

Beccari, Odo[ardo]. (*In his Malasia*, II. 120-175, pl. 28-54. 1884-86.)

Warburg, O[tto]. (*Bot. Jahrb.* XVIII. 209-210. 1894.) [Species of New Guinea.]

Karsten, Ge[org]. (*Jard. Bot. Buitenzorg Ann.* XII. 185-192. 1895.) [Ecological.]

**H. Beccarii:** Schumann, K[arl]. (*Bot. Jahrb.* IX. 221-222. 1888.)

**H. Forbesii:** Hooker, Sir J. D. *Hydnophytum Forbesii*. (*Bot. Mag.* CXVIII. pl. 7218. 1892.)

**H. formicarum:** Jack, W[illiam]. (*Linn. Soc. Trans.* XIV. 124-125. 1825.)

**H. longiflorum:** Hooker, Sir J. D. *Hydnophytum longiflorum*. (*Bot. Mag.* CXX. pl. 7343. 1894.)

**H. Moseleyanum:** Hemsley, W. B. (*In his Report on the . . . voyage of H. M. S. Challenger* . . . Botany, I. pt. 3, p. 239. 1885.)

**HYMENOCNEMIS**

Baker, J. G. [*Hymenocnemis madagascariensis*.] (*Linn. Soc. Jour. Bot.* XX. 169. 1884.)

Solander, [Hans]. Ueber die systematische Stellung der Gattung *Hymenocnemis*. (*Bot. Centr.* XLVI. 221-222. 1891.)

**HYMENODICTYON (KURRIA; CINCHONA spec.)**

Trattinick, Leopold. [*Cinchona excelsa*.] (*In his Archiv der Gwächskunde*, II. 10, 1 pl. 1812-14. — Also in his *Ausgewählte Tafeln* . . . II. 1 pl.; III. 35. 1812-14.)

Hochstetter, C. F. [*Kurria*.] (*Flora*, XXV. pt. 1, pp. 233-234. 1842.)

Oliver, D[aniel]. *Hymenodictyon parvifolium* Oliv. (*Hooker's Ic. Plant.* XV. 69, pl. 1488. 1883-85.)

Drake del Castillo, Emmanuel. [*Hymenodictyon Perieri*.] (*Soc. Linn. Paris Bull.* new ser. VI. 47-48. 1898.)

**HYPOBATHRUM**

Baillon, Henri. Mémoire sur les genres *Canthium* et *Hypobathrum*. (*Adansonia*, XII. 179-213. 1876-79.)

— [*Hypobathrum (Tricalysia) leucocarpum*.] (*Adansonia*, XII. 225-226. 1876-79.)

**ISERTIA (BRUINSMANIA)**

Vahl, M[artin]. [*Isertia parviflora*.] (*In his Eclogae americanae* . . . II. 28-29, pl. 15. 1798.)

Miquel, F. A. W. [*Isertia coccinea*.] (*In his Stirpes surinamenses*, pp. 170-172, pl. 48. 1850.)

— [*Bruinsmania isertioides*.] (*In his Stirpes surinamenses*, pp. 173-174, pl. 49. 1850.)

**IXORA (COFFEA spec., PAVETTA spec., PETESIA spec., PSYCHOTRIA spec.)**

Hance, H. F. (*Linn. Soc. Jour. Bot.* XIII. 106. 1873.) [Species of eastern Asia.]

Baillon, Henri. Sur les limites du genre *Ixora*. (*Adansonia*, XII. 213-219. 1876-79.)

Baker, J. G. (*Linn. Soc. Jour. Bot.* XX. 363-364. 1884.) [Polynesian species.]

— (*Linn. Soc. Jour. Bot.* XXI. 412; XXII. 484; XXV. 320-321. 1886-90.) [Species of Madagascar.]

Drake del Castillo, Emmanuel. (*Soc. Linn. Paris Bull.* II. 1306-1309; new ser. VI. 43-44. 1898.) [Species of Madagascar.]

**I. barbata:** Sims, John. *Ixora barbata*. (*Bot. Mag.* LI. pl. 2505. 1824.)

— Hooker, [Sir] W. J. *Ixora barbata*. (*Bot. Mag.* LXXVI. pl. 4513. 1850.)

— [Lemaire, Charles.] *Ixora barbata*. (*Jard. Fleur.* I. 2 pp., pl. 28. 1851.)

**I. Bernieriana:** Baillon, H[enri]. Sur le *Cremitoxora*, nouveau type de Rubiacées. [1880.] (*Soc. Linn. Paris Bull.* I. 265. 1889.)

**I. blanda:** [Kar, J. B.] *Ixora blanda*. (*Bot. Reg.* II. 100, pl. 1816. — See also VI. notes.)

**I. Buchholzii:** Engler, A[dolf]. (*Bot. Jahrb.* VII. 340-341. 1886.)

**I. buxina:** Baillon, H[enri]. (*Adansonia*, XII. 294-295. 1876-79.)

**I. carnea:** Sprengel, K[urt]. [*Petesia carnea*.] (*In his Plantarum minus cognitarum pugillus* I., p. 11. 1813.)

**I. chinensis:** Curtis, William. *Ixora coccinea*. (*Bot. Mag.* V. pl. 169. 1792.)

- Ixora chinensis*: Schnevoogt, G. V.** [*Ixora coccinea*.] (*In his Icones plantarum rariorum*, f. 1, pl. 1793-195.)
- [Zorn, Johannes.] [*Ixora coccinea*.] (*In his Auswahl schöner . . . Gewächse*, [I.] 7, pl. 9. 1796.)
- Loddiges, Conrad & Sons. *Ixora coccinea*. (*Loddiges' Bot. Cab. IV*. pl. 386. 1819.)
- Loiseleur-Deslongchamps, J. L. A. [*Ixora coccinea*.] (*In his Herbar général*, III. 210, pl. 1819.)
- [Ker, J. B.] *Ixora rosea*. (*Bot. Reg. VII*. 540, pl. 1821.)
- Loddiges, Conrad & Sons. *Ixora rosea*. (*Loddiges' Bot. Cab. VIII*. pl. 729. 1823.)
- Sims, John. *Ixora rosea*. (*Bot. Mag. L*. pl. 2428. 1823.)
- [Ker, J. B.] *Ixora crocata*. (*Bot. Reg. X*. 782, pl. 1824.)
- Loddiges, Conrad & Sons. *Ixora crocata*. (*Loddiges' Bot. Cab. X*. pl. 965. 1824.)
- Drapiez, [Auguste]. [*Ixora coccinea*.] (*In his Herbar de l'amateur . . . I*. 14, pl. 1828.)
- Gœl, P. C. van. [*Ixora coccinea*.] (*In his Sertum botanicum . . . 2 pp.*, 1 pl. 1828-32.)
- Lindley, John. [*Ixora rosea*.] (*Hort. Soc. Lond. Trans. VII*. 49. 1830.)
- Endlicher, Stephan. [*Ixora coccinea*.] (*In HARTINGER, Anton. Paradisus vindobonensis . . . I*. 28, pl. 47. 1844-60.)
- I. coccinea*: [Ker, J. B.]** *Ixora grandiflora*. (*Bot. Reg. II*. 154, pl. 1816.)
- Loddiges, Conrad & Sons. *Ixora grandiflora*. (*Loddiges' Bot. Cab. IV*. pl. 314. 1819.)
- [Ker, J. B.] *Ixora Bandhuca*. (*Bot. Reg. VI*. 513, pl. 1820.)
- Loddiges, Conrad & Sons. *Ixora arborea*. (*Loddiges' Bot. Cab. VII*. pl. 609. 1822.)
- Gœl, P. C. van. [*Ixora Bandhuca*.] (*In his Sertum botanicum . . . 2 pp.*, 1 pl. 1828-32.)
- Wight, Robert. [*Ixora grandiflora*.] (*Bot. Misc. III*. 294-295, pl. 35. 1833.)
- Paxton, Joseph. *Ixora Bandhuca*. (*Paxton's Mag. Bot. II*. 265, pl. 1836.)
- Paxton, Joseph. *Ixora grandiflora*. (*Paxton's Mag. Bot. III*. 75, pl. 1837.)
- [Seemann, Berthold.] Gefüllte Blumen. [*Ixora grandiflora*.] (*Bonplandia*, IX. 235-236, 1 il. 1861. — *Hamburg. Gart. Blumenzelt*. XVII. 442-444, 1 il. 1861. — *Gard. Chron.* 1861, pp. 671-672, 1 il.)
- I. congesta*: Hooker, Sir W. J.** *Ixora Griffithii*. (*Bot. Mag. LXXIII*. pl. 4325. 1847.)
- [Lemaire, Charles]. [*Ixora Griffithii*, *Ixora de Griffith*.] (*Flore Serr. III*. pt. 10, 1 p., pl. 1-2. 1847.)
- [Lemaire, Charles.] *Ixora Griffithii*. (*Jard. Fleur. I*. 2 pp., il., pl. 50. 1851.)
- I. cuneifolia*: [Ker, J. B.]** *Ixora cuneifolia*. (*Bot. Reg. VIII*. 648, pl. 1822.)
- Loddiges, Conrad & Sons. *Ixora cuneifolia*. (*Loddiges' Bot. Cab. XIII*. pl. 1215. 1827.)
- Teysmann, J. E. & Binnendijk, S[imon]. [*Pavetta Ackerlingae*.] (*Natuurk. Tijdschr. Ned. Indië*, XXVII. 31. 1864.)
- I. densiflora*: Martius, K. F. P. von.** [*Coffea floribunda*.] (*Flora*, XXIV. pt. 2, Beibl. p. 85. 1841.)
- I. elongata*: Dalzell, N. A.** [*Ixora pedunculata*.] (*Hooker's Jour. Bot. & Kew Gard. Misc. III*. 121-122. 1851.)
- I. fulgens*: [Lemaire, Charles].** *Ixora salicifolia*, *Ixora à feuilles de Saule*. (*Flore Serr. III*. pt. 4, 2 pp., pl. 5. 1847.)
- Hooker, Sir W. J. *Ixora salicifolia*. (*Bot. Mag. LXXVI*. pl. 4523. 1850.)
- [Lemaire, Charles.] *Ixora salicifolia*. (*Jard. Fleur. I*. 2 pp., pl. 38. 1851.)
- Brown, N. E. *Ixora salicifolia* (Blume) var. *variegata* N. E. Br. (*Gard. Chron.* ser. 2, XVIII. 71. 1882.)
- I. incarnata*: Loddiges, Conrad & Sons.** *Ixora incarnata*. (*Loddiges' Bot. Cab. XI*. pl. 1048. 1825.)
- I. javanica*: [Morren, Charles].** *Ixora javanica* Dec. (*Ixora de Java*). (*Soc. Agric. Bot. Gand Ann. IV*. 135-136, pl. 190. 1848.)
- Paxton, Joseph. *Ixora javanica*. (*Paxton's Mag. Bot. XIV*. 265, pl. 1848.)
- Hooker, Sir W. J. *Ixora javanica*. (*Bot. Mag. LXXVII*. pl. 4586. 1851.)
- [Lemaire, Charles.] *Ixora javanica*. (*Jard. Fleur. II*. 2 pp., pl. 156. 1852.)
- Ixora javanica*: Trécul, Auguste.** (*Ann. Sci. Nat. Bot. ser. 4*, X. 378, pl. 5. 1858.) [Physiological.]
- I. jucunda*: Hasskarl, J. K.** [*Pavetta Wyckii*.] (*Natuurk. Tijdschr. Ned. Indië*, X. 22. 1856.)
- Hooker, Sir W. J. *Ixora jucunda*. (*Bot. Mag. LXXXVI*. pl. 5197. 1860.)
- [Lemaire, Charles.] (*Ill. Hort. VII*. 80-81. 1860.)
- I. kinabaluensis*: Stapf, O[tto].** (*Linn. Soc. Trans. Bot. IV*. 178-179. 1894-96.)
- I. lanceolaria*: Hooker, [Sir] W. J.** *Ixora lanceolaria*. (*Bot. Mag. LXXIV*. pl. 4399. 1848.)
- I. laxiflora*: Hooker, [Sir] W. J.** *Ixora laxiflora*. (*Bot. Mag. LXXV*. pl. 4482. 1849.)
- [Lemaire, Charles.] *Ixora laxiflora*. (*Jard. Fleur. I*. 2 pp., pl. 21. 1851.)
- Klotzsch, [J. F.]. [*Ixora odoratissima*.] (*Akad. Wiss. Berlin Abh. Phys.* 1856, pp. 227-228, pl. 1. 1857.)
- I. macrosiphon*: Kurz, Sulpiz.** (*Jour. Bot. XIII*. 327. 1875.)
- I. macrothyrsa*: Hooker, [Sir] J. D.** *Ixora macrothyrsa*. (*Bot. Mag. CXII*. pl. 6853. 1896.)
- I. nerifolia*: Jack, William.** (*Hooker Comp. Bot. Mag. I*. 254. 1836.)
- I. odorata*: Endlicher, Stephan.** (*In HARTINGER, Anton. Paradisus vindobonensis . . . I*. 29, pl. 48. 1844-60.)
- Hooker, [Sir] W. J. *Ixora odorata*. (*Bot. Mag. LXXI*. pl. 4191. 1845.)
- [Morren, Charles.] *Ixora odorata* Hook. (*Ixora odorante*). (*Soc. Agric. Bot. Gand. Ann. II*. 51-52, pl. 52. 1846.)
- I. orohenensis*: Nadeaud, [Jean].** (*Jour. Bot. Paris*, XI. 106-107. 1897.)
- I. parviflora*: Vahl, M[artin].** (*In his Symbolae botanicae . . . III*. 11, pl. 52. 1794.)
- Andrews, Henry. *Ixora Pavetta*. [1799.] (*Andrews Bot. Rep. II*. pl. 78.)
- Wight, Robert. (*Bot. Misc. III*. 292-294, pl. 34. 1833.)
- I. pendula*: Jack, William.** (*Bot. Misc. II*. 66. 1831.)
- I. siphonantha*: Oliver, Daniel.** *Ixora siphonantha* Oliv. (*Hooker's Ic. Plant. XXIII*. pl. 2236. 1894.)
- I. stenophylla*: Ridley, H. N.** (*Linn. Soc. Trans. Bot. III*. 311. 1888-94.)
- I. stricta*: Bonpland, A[imé].** [*Ixora speciosa*.] (*In his Description des plantes rares cultivées à Malmaison . . . pp.* 119-121, pl. 49. 1813.)
- Gœl, P. C. van. [*Ixora speciosa*.] (*In his Sertum botanicum . . . 2 pp.*, 1 pl. 1828-32.)
- Reichenbach, H. G. L. [*Ixora speciosa*.] (*In his Flora exotica . . . II*. 37, pl. 1834.)
- I. timorensis*: Decaisne, J[oseph].** (*Mus. Hist. Nat. Paris Nouv. Ann. III*. 418-419. 1834.)
- Bailey, F. M. [*Ixora timorensis* var.] (*Queensland Agric. Jour.* III. 283. 1898.)
- I. undulata*: Lindley, John.** (*Hort. Soc. Lond. Trans. VII*. 50. 1830.)
- Regel, Ed[uard von]. [*Ixora undulata*  $\beta$  mascula.] (*In his Index seminum . . . Hortus . . . petropolitanus . . . 1869*, p. 18.)
- I. vitiensis*: Guillemin, J. B. A.** [*Psychotria speciosa*.] (*Ann. Sci. Nat. Bot. ser. 2*, VII. 253. 1837.)

## JACKIA

Baillon, H[enri]. Sur l'organisation et les affinités du Jackia. [1878.] (*Soc. Linn. Paris Bull.* I. 185-188. 1889.)

## JOOSIA

Karsten, Hermann. Ueber einige Cinchonon Columbien. (*Wochenschr. Gärt. Pflanzenk.* II. 28-32. 1859.)  
Contains note on *Joosia umbellifera*. [1859.]  
— [Joosia.] (*Bot. Jahrb.* VIII. 354. 1887.)

## KADUA

Ohamisso, Adalbert von & Schlechtendal, D. F. L. von. (*Linnaea*, IV. 157-165. 1829.) [Polynesian species.]

Hooker, [Sir] W. J. & Arnott, G. A. Walker-. [*Kadua glomerata*.] (*In their Botany of Capt. Beechey's voyage . . . p.* 85. 1830-41.)

Mann, H[orace]. [*Kadua laxiflora*.] (*Amer. Acad. Proc.* VII. 171. 1868.)

## KNOXIA

- Franchet**, A[drien]. [*Knoxia longituba*.] (*In his Sertum somalense*, pp. 32-33. 1882.)  
 — [*Knoxia microphylla*.] (*In his Sertum somalense*, pp. 33-34. 1882.)

## LADENBERGIA (CASCARILLA; CINCHONA spec.)

- Trattinick**, Leopold. [*Cinchona caduciflora*.] (*In his Ausgemahlte Tafeln* . . . IV. 16, 1 pl. 1812-14.)  
**Casaretto**, G[iovanni]. [*Cinchona Riedeliana*.] (*In his Novarum stirpium brasiliensium decas* I., p. 11. 1842.)  
**Schlechtendal**, D. F. L. von. [*Cascarilla Gavanensis*.] (*Linnæa*, XXVI. 730-732. 1853.)  
**Weddell**, H. A. Remarks on the generic name *Cascarilla*. (*Linn. Soc. Jour. Bot.* XI. 185-187. 1871.)  
**Moore**, S. Le M. [*Ladenbergia chapadensis*.] (*Linn. Soc. Trans. Bot.* IV. 367-368. 1894-96.)

## LAMPROTHAMNUS

- Oliver**, D[aniel]. *Lamprothamnus zanguebaricus* Hiern. (*Hooker's Ic. Plant.* XIII. 17, pl. 1220. 1877-79.)

## LASIANTHUS (MEPHITIDIA)

- Reinwardt**, K. G. K. [*Mephitidia*.] (*Syll. Plant. Nov. Regensb.* II. 9. 1825-28.) [Malayan species.]  
**Hasakari**, J. K. [*Mephitidia lanceolata*.] (*Flora*, XXV. pt. 2, Beibl. pp. 23-24. 1842.)  
**Wight**, Robert. (*Calcutta Jour. Nat. Hist.* VI. 498-518. 1845-46.) [Species of southern Asia.]  
**Korthals**, P. W. [*Mephitidia*.] (*Nederl. Kruidk. Arch.* ser. 1, II. pt. 2, pp. 221-224. 1851.) [Malayan species.]  
**Stapf**, O[tto]. (*Linn. Soc. Trans. Bot.* IV. 184-186. 1894-96.) [Malayan species.]  
**L. Bolvinianus**: **Baillon**, H[enri]. (*Adansonia*, XII. 232-233. 1876-79.)  
**L. cyanocarpus**: **Kurz**, Sulpis. [*Lasianthus laevicaulis*.] (*Jour. Bot.* XIII. 327. 1875.)  
**L. hexandrus**: **Blume**, C. L. [*Mephitidia hexandra*.] (*In his Catalogus van eenige . . . gewassen . . . Buitenzorg*, p. 51. 1823.)  
**L. purpureus**: **Hasakari**, J. K. [*Mephitidia purpurea*.] (*Bonplandia*, VII. 176. 1859.)  
**L. Wallichii**: **Hance**, H. F. Two additions to the Hongkong flora. (*Jour. Bot.* XIII. 196-197. 1875.) [*Lasianthus plagiophyllus*.]

## LAUGERIA

- Vahl**, M[artin]. [*Laugeria resinosa*.] (*In his Eclogae americanae* . . . I. 27-28, pl. 10. 1796.)  
**Hitchcock**, A. S. [*Laugeria densiflora*.] (*Missouri Bot. Gard. Rep.* IV. 93. 1893.)

## LECANANTHUS

- Jack**, William. [*Lecananthus erubescens*.] (*Hooker Comp. Bot. Mag.* I. 254-255. 1835.)

## LECANOSPERMA

- Rusby**, H. H. [*Lecanosperma lycioides*.] (*Torr. Bot. Club Bull.* XX. 430-431, pl. 168. 1893.)

## LEPIPOGON

- Bertoloni**, Giuseppe. [*Lepipogon obovatum*.] (*Accad. Sci. Bologna Mem.* IV. 539, pl. 21. 1853.)  
**Baillon**, H[enri]. Sur le *Lepipogon*. [1880.] (*Soc. Linn. Paris Bull.* I. 243-244. 1889.)  
**Harms**, H[ermann]. (*In ENGLER, A[dolf] & PRANTL, K[arl]*. Die natürlichen Pflanzenfamilien, Nachträge, p. 335. 1897.)

## LEPTACTINA (LEPTACTINIA)

- L. Laurentiana**: **Dewèvre**, Alfred. Quelques espèces nouvelles du Congo. (*Soc. Bot. Belg. Bull.* XXIV. pt. 2, pp. 87-97. 1895.)

*Leptactinia Laurentiana* (p. 95).

- L. Leopoldi**: **Buettner**, R[ichard]. (*Bot. Ver. Brandenb. Verh.* XXXI. Abh. pp. 75-76. 1890.)  
**L. Mannii**: [**Hooker**, Sir J. D.] *Leptactinia Mannii* Hook. f. (*Hooker's Ic. Plant.* XI. 73-74, pl. 1092. 1867-71.)  
 — **Hooker**, [Sir] J. D. *Leptactinia Mannii*. (*Bot. Mag.* CXX. pl. 7367. 1894.)  
**L. tetraloba**: **Brown**, N. E. *Leptactinia tetraloba* N. E. Br. n. sp. (*Gard. Chron.* ser. 2, XXIV. 391. 1885.)

## LEPTODERMIS

- Bunge**, Alexander von. [*Leptodermis oblonga*.] (*Acad. Sci. St. Pétersb. Mém. Sav. Étr.* II. 108. 1835.)  
**Yatabe**, Ryokichi. Two new species of Japanese plants. (*Bot. Mag. Tokyo*, IV. no. 44, pp. 2-5, pl. 12-13. 1890.)  
*Leptodermis pulchella* (pl. 12).  
**Collett**, Henry & **Hemslay**, W. B. [*Leptodermis crassifolia*.] (*Linn. Soc. Jour. Bot.* XXVIII. 67-68. 1891.)  
**Batalin**, Alexander. [*Leptodermis Potanini*.] (*Hort. Petrop. Act.* XIV. pt. 2, pp. 319-320. 1898.)

## LEUCOCODON

- Gardner**, George. [*Leucocodon reticulatum*.] (*Calcutta Jour. Nat. Hist.* VII. 4-6. 1846-47.)

## LINDENIA

- L. acutiflora**: **Hooker**, Sir W. J. *Lindenia acutiflora*. (*Hooker's Ic. Plant.* V. pl. 475. 1842.)  
**L. rivalis**: **Lindley**, John. *Lindenia rivalis*. (*Bot. Reg.* XXVII. Misc. notes, pp. 60-61. 1841.)  
 — **Hooker**, Sir W. J. *Lindenia rivalis* Benth. (*Hooker's Ic. Plant.* V. pl. 476. 1842.)  
 — **Hooker**, Sir W. J. *Lindenia rivalis*. (*Bot. Mag.* LXXXVII. pl. 5258. 1861.)  
 — **André**, Ed[ouard]. *Lindenia rivalis* Benth. (*III. Hort.* XVIII. 155, pl. 74. 1871.)  
 — **M.** *Lindenia rivalis*. (*Gard. Chron.* ser. 2, XVI. 180, il. 37. 1881.)  
**L. vitiensis**: **Seemann**, Berthold. *Lindenia vitiensis*. (*Bonplandia*, X. 33-34, pl. 8. 1862.)  
 — **Brongniart**, A[dolphe]. [*Lindenia austro-caledonica*.] (*Soc. Bot. France Bull.* XII. 407-408. 1865.)  
 — **Brongniart**, A[dolphe] & **Gris**, A[rthur]. (*Ann. Sci. Nat.* Bot. ser. 5, VI. 258-259. 1866.)

## LITOSANTHES (LITHOSANTHES)

- Blume**, C. L. (*In his Catalogus van eenige . . . gewassen . . . Buitenzorg*, pp. 21-22. 1823.)

## LUCINAEA (MORINDA spec.)

- Jack**, William. [*Morinda polysperma*.] (*Bot. Misc.* II. 68-69. 1831.)  
**Korthals**, P. W. [*Lucinæa montana*, *L. Rheedii*.] (*Nederl. Kruidk. Arch.* ser. 1, II. pt. 2, p. 167. 1851.)  
**Stapf**, O[tto]. [*Lucinæa nervulosa*.] (*Linn. Soc. Trans. Bot.* IV. 174-175. 1894-96.)  
 — [*Lucinæa pentacme*.] (*Linn. Soc. Trans. Bot.* IV. 174. 1894-96.)

## LUCULIA

- L. gratissima**: **Sweet**, R[obert]. (*In his British flower garden* . . . II. 2 pp., pl. 145. 1825-27.)  
 — **Loddiges**, Conrad & Sons. *Luculia gratissima*. (*Loddiges' Bot. Cab.* XX. pl. 1919. 1833.)  
 — [**Maunder**, Benjamin.] *Luculia gratissima*. (*Maunder's Bot.* I. 4 pp., pl. 41. 1837.)  
 — **Hooker**, Sir W. J. *Luculia gratissima*. (*Bot. Mag.* LXVIII. pl. 3946. 1842.)  
 — **L[emaire]**, Ch[arles]. *Luculie charmante*. (*Hort. Univ.* IV. 353-358, pl. 1843.)  
 With a note by Neumann.

- **Endlicher**, Stephan. (*In HARTINGER, Anton*. *Paradisus vindobonensis* . . . I. 29, pl. 49. 1844-60.)

- L. Pinceana**: **Hooker**, Sir W. J. *Luculia Pinciana*. (*Bot. Mag.* LXXI. pl. 4132. 1845.)

- **L[emaire]**, Ch[arles]. *Luculia Pinceana*. (*Flore Serr.* I. 63-72, pl. 1845.)

## MACHAONIA

- Gray**, Asa. [*Machaonia Pringlei*.] (*Amer. Acad. Proc.* XXI. 380. 1866.)

- Greenman**, J. M. [*Machaonia floribunda*.] (*Amer. Acad. Proc.* XXXIII. 488-489. 1898.)

## MACROCNEMUM (LASIONEMA; CINCHONA spec.)

- Cavanilles**, A. J. Del *Macrocnemo* y de algunas plantas descubiertas por los Españoles. (*Anal. Cienc. Nat. Madrid*, VII. 55-70, pl. 45-48. 1804.)

- Weddell**, H. A. [*Lasionema*.] (*In his Histoire naturelle des Quinquinas* . . . pp. 97-100, pl. 27. 1849.)

- Didrichsen**, F[erdinand]. [*Lasionema dubium*.] (*Naturh. For. Kjøbenhavn Vidensk. Meddel.* 1854, pp. 188-189. 1855.)

**Macrocnemum Humboldtianum:** Trattinick, Leopold. [*Cinchona ovalifolia*.] (*In his Archiv der Gewächskunde*, II. 15, 1 pl. 1812-14. — *Also in his Ausgemahlte Tafeln* . . . II. 1 pl.; III. 45. 1812-14.)

**M. roseum:** Don, David. [*Lasionema roseum*.] (*Linn. Soc. Trans.* XVII. 142. 1837.)

**MACROSPHYRA** (*GARDENIA spec.*, *RANDIA spec.*)

**Brunner, Samuel.** [*Randia longistyla*.] (*Flora*, XXIII. pt. 2, Beibl. pp. 10-11. 1840.)

**Hooker, Sir W. J.** *Gardenia longistyla*. (*Bot. Mag.* LXXIII. pl. 4322. 1847.)

**MALANEA**

**Seemann, Berthold.** [*Malanea erecta*.] (*In his Botany of the voyage of H. M. S. Herald* . . . p. 136. 1852-57.)

**MANETTIA** (*ENDOLASIA*)

**Turczaninow, Nicolai.** [*Endolasia Funckii*.] (*Soc. Nat. Moscou Bull.* XXI. pt. 1, pp. 579-580. 1848.)

**M. ignita:** Don, David. [*Manettia glabra*.] (*In Sweet, Robert. British flower garden* . . . ser. 2, III. 2 pp., pl. 233. 1835.)

— **Paxton, Joseph.** *Manettia cordifolia*. (*Paxton's Mag. Bot.* II. 267, pl. 1836.)

— **Loiseleur-Deslongchamps, J. L. A.** [*Manettia cordifolia*.] (*In his Herbar général de l'amateur* . . . ser. 2, I. 1 p., pl. 51. 1839.)

— **Hooker, Sir J. D.** *Manettia micans*. (*Bot. Mag.* XCI. pl. 5495. 1865.)

— **Lemaire, Charles.** [*Manettia micans*.] (*Ill. Hort.* XII. 15-16. 1865.)

— **Ball, John.** [*Manettia asperula*.] (*Linn. Soc. Jour. Bot.* XXII. 142. 1867.)

**M. luteo-rubra:** Paxton, Joseph. *Manettia bicolor*. (*Paxton's Mag. Bot.* X. 27-28, pl. 1843.)

**M. Lygistum:** [Ker, J. B.] *Manettia coccinea*. (*Bot. Reg.* IX. 693, pl. 1823.)

**M. uniflora:** [Hooker, Sir W. J.] (*Bot. Mag.* LXXII. apx. p. 4. 1846.)

**MAPOURIA**

**Orsted, A. S.** (*In his L'Amérique centrale* . . . p. 17, pl. 14. 1863.)

**Beauvisage, [G. E. C.]** (*Soc. Bot. Lyon Ann.* XIX. 17-25, pl. 1. 1894.) [*Melanesian species*.]

**Moore, S. Le M.** [*Mapouria corumbensis*.] (*Linn. Soc. Trans. Bot.* IV. 380-381. 1894-96.)

— [*Mapouria tomentella*.] (*Linn. Soc. Trans. Bot.* IV. 381. 1894-96.)

**MARGARITOPSIS**

**Sauvaille, F. A.** [*Margaritopsis acufolia*.] (*Acad. Cienc. Med. Fis. Nat. Habana Anal.* VI. 146-147. 1869-70.)

**MELANOPSISIDIUM** (*RHYSSOCARPUS*, *VIVIANIA Colla*)

**Colla, Luigi.** [*Melanopsidium nigrum*.] (*In his Hortus ripulensis*, p. 88, pl. 35. 1824.)

— *Mémoire sur une Rubiacée nommé par le jardiniers Melanopsidium nigrum, et formation d'un genre nouveau sous le nom de Viviania. [Viviania psychotrioides.]* (*Soc. Linn. Paris Mém.* IV. 15-27, pl. 2. 1826.) — *Reprinted:* 13 pp. 1 pl. O. Paris, 1825.

**Endlicher, Stephan.** *Plantae hortenses*. (*Bot. Zeit.* I. 457-459. 1843.)

*Rhysocarpus pubescens* (col. 459).

**Baillon, H[enri].** Sur la valeur du genre *Rhysocarpus* Endl. [1881.] (*Soc. Bot. Paris Bull.* I. 302-303. 1889.)

**MITRAGYNA** (*STEPHEGYNE*; *NAUCLEA spec.*, *UNCARIA spec.*)

**M. inermis:** Willdenow, K. L. *Duæ plantae africanæ descriptæ* (ineditum). (*In Usteri, Paul. Delectus opusculorum botanicorum* . . . II. 197-202, pl. 3-4. 1793.) [*Uncaria inermis*.]

— **Hooker, Sir W. J.** *Nauclæa platanocarpa* Hook. fil. (*Hooker's Ic. Plant.* VIII. pl. 787. 1848.)

— **Hooker, Sir J. D.** [*Stephegyne africana*.] (*In Hooker, Sir W. J. Niger flora*, p. 380, pl. 37. 1849.)

— **Baillon, H[enri].** Sur l'écorce dite de Josse. [1879.] (*Soc. Linn. Paris Bull.* I. 201-202. 1889.) [*Nauclæa inermis*.]

**M. parvifolia:** Hoffmannsegg, J. C. von. [*Nauclæa parvifolia*.] (*In his Verzeichniss der Pflanzenkulturen* . . . Nachtrag II., pp. 166-167, pl. 1826.)

**MOLOPANTHERA**

**Turczaninow, Nicolai.** [*Molopanthera paniculata*.] (*Soc. Nat. Moscou Bull.* XXI. pt. 1, pp. 480-481. 1848.)

**MORELIA**

**Kotschy, [Theodor] & Peyritsch, [Johann].** [*Morelia senegalensis*.] (*In their Plantae Tinneanae* . . . pp. 31-32, pl. 14. 1867.)

**MORIERINA**

**Viellard, Eugène.** [*Morierina montana*.] (*Soc. Linn. Normandie Bull.* IX. (1863-64), pp. 344-345. 1865.)

**Brongniart, Adolphe & Gris, Arthur.** (*Ann. Sci. Nat. Bot.* ser. 5, XIII. 401-402. 1870-71.)

**MORINDA** (*GUTTENBERGIA*, *IMANTINA*, *POGONANTHUS*, *RENNELLIA*, *SPHAEROPHORA*, *TRIBRACHYA*)

**Blume, C. L.** [*Sphaerophora*.] (*In his Museum botanicum lugduno-batavum* . . . I. 179, il. 36. [1849-51].)

**Korthals, P. W.** [*Rennellia ovalis, R. elliptica*.] (*Nederl. Kruidk. Arch.* ser. 1, II. pt. 2, pp. 255-257. 1861.)

**Powell, [Thomas].** (*Jour. Bot.* VI. 280. 1868.) [*Polynesian species*.]

**Baillon, H[enri].** (*Adansonia*, XII. 231-232, 246-247. 1876-79.)

— Sur l'Imantina. [1879.] (*Soc. Linn. Paris Bull.* I. 202. 1889.)

— Sur l'organisation et les limites du genre *Morinda*. [1879.] (*Soc. Linn. Paris Bull.* I. 205-206. 1889.)

**Beauvisage, [G. E. C.]** [*Pogonanthus Candollei*.] (*Soc. Bot. Lyon Ann.* XIX. 25-27, pl. 1. 1894.)

**M. citrifolia:** Forster, Georg. (*In his De plantis esculentis* . . . p. 41. 1784.)

— **Desfontaines, René.** [*Morinda macrophylla*.] (*In his Catalogue plantarum Horti . . . parisiensis*, ed. 3, p. 404. 1829.)

— **Baker, E. G.** [*Morinda citrifolia* var.] (*In Andrews, C. W. A monograph of Christmas Island* . . . p. 180. 1900.)

**M. hypotephra:** Mueller, Ferd[inand, Baron] von. (*Victor. Nat.* VI. 55. 1890.)

**M. Jackiana:** Korthals, P. W. (*Nederl. Kruidk. Arch.* ser. 1, II. pt. 2, p. 227. 1851.)

**M. jasminoides:** Bailey, F. M. (*Queensland Dept. Agric. Bot. Bull.* X. 23. 1895. — *Roy. Soc. Queensland Proc.* XI. 14. 1895-96.)

**M. panamensis:** Seemann, Berthold. (*In his Botany of the voyage of H. M. S. Herald* . . . pp. 136-137. 1852-57.)

**M. salomoniensis:** Engler, A[dolf]. (*Bot. Jahrb.* VII. 478. 1896. — *Also in his Uebersicht über die botanischen Ergebnisse der [Gazelle-]Expedition*, p. 47. [1889].)

**M. sessiliflora:** Bertoloni, A[ntonio]. (*In his Sylloge plantarum Horti botanici bononiensis* . . . p. 5. 1827. — *Also in his Horti botanici bononiensis plantae novae* . . . II. 11, pl. 1. 1839. — *Acad. Sci. Inst. Bonon. Nov. Comm.* IV. 19, pl. 4. 1840.)

**M. Tribrachya:** Korthals, P. W. [*Tribrachya morindaeformis*.] (*Nederl. Kruidk. Arch.* ser. 1, II. pt. 2, pp. 254-255. 1851.)

**M. umbellata:** Jacquin, N. J. Baron von. [*Morinda Royoc*.] (*In his Hortus botanicus vindobonensis* . . . I. 6, pl. 16. 1770.)

— **Jack, William.** [*Morinda tetrandra*.] (*Bot. Misc.* II. 67-68. 1831.)

**MUSSAENDA** (*CALYCOPHYLLUM spec.*, *MACROCNE-MUM spec.*, *MANETTIA spec.*)

**Morren, Ch[arles].** Sur la structure des *Mussaenda* en particulier et sur les monstruosités par épanodie en général. (*Acad. Sci. Belg. Bull.* XVII. pt. 1, pp. 17-23, 1 pl. 1850. — *Also in his Fuchsia* . . . pp. 163-170, 1 pl. 1849.)

**Baker, J. G.** (*Linn. Soc. Jour. Bot.* XX. 166-167; XXI. 410. 1884-86.) [*Species of Madagascar*.]

**Knuth, Paul.** *Bloemenbiologische mededeelingen uit de tropische gewesten; de bestuivings-inrichtingen der Mussaenda-soorten (Blütenbiologische Mitteilungen aus den Tropen; die Bestäubungseinrichtungen der Mussaenda-Arten).* (*Bot. Jaarb.* XI. 22-45, 7 il. 1899.) — *Reprinted:* 24 pp. 7 il. O. Buitenzorg, 1896.

Text in Dutch and German.

**M. arcuata:** Marques, A. S. (*In his Os climas e as produções das terras de Malange á Lunda* . . . p. 152, 1 pl. 1869.)

- Mussaenda Bevanii**: Mueller, [Ferdinand], Baron von. Report on a small collection of plants from the Aird-River, obtained by Mr. Theodore Bevan during his recent expedition. (*Linn. Soc. N. S. Wales Proc. ser. 2, II.* (1887), pp. 419-422, pl. 6-7. 1888. See pp. 419-420, pl. 6.)
- M. capsulifera**: Balfour, I. B. (*Roy. Soc. Edinb. Proc. XI.* (1880-82), p. 836. 1882.)  
— Hooker, Sir J. D. *Mussaenda capsulifera.* (*Bot. Mag. CXXV.* pl. 7671. 1899.)
- M. cylindrocarpa**: Burck, W[illiam]. (*Jard. Bot. Buitenzorg Ann. III.* 118, pl. 17. 1883.)
- M. elegans**: De Wildeman, É[mile] & Durand, Th[éophile]. [*Mussaenda elegans* var. *minor.*] (*Mus. Congo Ann. Bot. ser. 2, I.* pt. 1, pp. 27-28. 1899.)
- M. frondosa**: Sims, John. *Mussaenda pubescens.* (*Bot. Mag. XLVI.* pl. 2099. 1819.)  
— [Ker, J. B.] *Mussaenda frondosa.* (*Bot. Reg. VI.* 517, pl. 1820.)  
— Loddiges, Conrad & Sons. *Mussaenda pubescens.* (*Loddiges' Bot. Cab. V.* pl. 451. 1830.)  
— Guillemin, J. B. A. (*Ann. Sci. Nat. Bot. ser. 2, VII.* 251. 1837.)  
— Pearson, [W. H.]. [*Mussaenda frondosa* var. *zeylanica.*] (*Linn. Soc. Jour. Bot. XXXIV.* 344. 1899.)
- M. glabra**: Vahl, M[artin]. (*In his Symbolae botanicae . . . III.* 38. 1794.)  
— Loddiges, Conrad & Sons. *Mussaenda glabra.* (*Loddiges' Bot. Cab. XIII.* pl. 1269. 1827.)
- M. grandiflora**: Meyen, F. J. F. [*Calycophyllum grandiflorum.*] (*In his Reise um die Erde . . . II.* 234. 1834-35.)  
— Rolfe, R. A. (*Linn. Soc. Jour. Bot. XXI.* 311. 1886.)
- M. hirsutula**: Miquel, F. A. W. (*Jour. Bot. Néerl. I.* 109. 1861.)
- M. hispida**: Engler, A[dolf]. (*Bot. Jahrb. VIII.* 66-67. 1887.)
- M. hymenopogonoides**: Baker, J. G. (*Jour. Bot. XX.* 138. 1882.)
- M. luteola**: Vahl, M[artin]. [*Manettia lanceolata.*] (*In his Symbolae botanicae . . . I.* 12. 1790.)  
— Delle, [A.] R. (*In Cailliaud, Frédéric. Voyage à Méroé . . . IV.* 355-356, pl. 62. 1826-27.)  
— Hooker, Sir J. D. *Mussaenda luteola.* (*Bot. Mag. XCII.* pl. 5573. 1866.)  
— [Lemaire, Charles.] (*Ill. Hort. XIII.* pp. [2-3] of pl. 482. 1866.)  
— Jungner, [J. R.]. Ett egendommeligt fall af på pollinerande insekter reagerande "skyltning." (*Bot. Notis.* 1894, p. 121.)
- M. macrophylla**: Lindley, John. *Mussaenda macrophylla.* (*Bot. Reg. XXXII.* 24, pl. 1846.)  
— Paxton, Joseph. *Mussaenda macrophylla.* (*Paxton's Mag. Bot. XII.* 197-198, 1 il., pl. 1846.)
- M. mutabilis**: Hemsl., W. B. *Mussaenda mutabilis* Hemsl. (*Hooker's Ic. Plant. XVIII.* pl. 1718. 1887-88.)
- M. parviflora**: Matsumura, Jinzō. [*Mussaenda parviflora* var. *formosana.*] (*Bot. Mag. Tokyo, XIV.* pt. 2, p. 147. 1900.)
- M. pilosa**: Baker, J. G. (*Kew Bull. Misc. Inform.* 1896, p. 105.)
- M. procera**: Bailey, F. M. (*Queensland Agric. Jour.* III. 155. 1898.)
- M. Soyauxii**: Buettner, R[ichard]. (*Bot. Ver. Brandenb. Verh. XXXI.* Abh. pp. 81-83. 1890.)
- M. speciosa**: Jacquin, N. J. Baron von. [*Macrocnemum speciosum.*] (*In his Plantarum rariorum Horti . . . schoenbrunnensis . . . icones, I.* 19-20, pl. 43. 1797.)
- M. splendida**: Welwitsch, F[riedrich]. (*Linn. Soc. Trans. XXVII.* 36-37, pl. 13. 1871.)
- M. stenocarpa**: Buettner, R[ichard]. [*Mussaenda stenocarpa* f. *congensis.*] (*Bot. Ver. Brandenb. Verh. XXXI.* Abh. p. 83. 1890.)  
— De Wildeman, É[mile] & Durand, Th[éophile]. [*Mussaenda stenocarpa* var. *latifolia.*] (*In their Plantae Thonnerianae congolenses . . . p.* 43. 1900.)
- M. Thouarsiana**: Baillon, H[enri]. (*Adansonia, XII.* 295-296. 1876-79.)
- Mussaenda tristigmatica**: Cummins, [H. A.]. (*Kew Bull. Misc. Inform.* 1896, pp. 74-75.)
- M. zanzibarica**: Bojer, W[enzel]. (*Ann. Sci. Nat. Bot. ser. 2, IV.* 264. 1835.)  
— Bojer, W[enzel]. [*Mussaenda rufa.*] (*Soc. Hist. Nat. Maurice Rap. VII.* 36. 1836.)

## MUSSAENDOPSIS

- Baillon, H[enri]. [*Mussaendopsis Beccariana.*] (*Adansonia, XII.* 282-283. 1876-79.)  
Stapl, O[tto]. *Mussaendopsis Beccariana* Baill. (*Hooker's Ic. Plant. XXIV.* pl. 2388. 1896.)

## MYCETIA (ADENOSACME)

- Reinwardt, K. G. K. [*Mycetia cauliflora.*] (*Syll. Plant. Nov. Regensb. II.* 9. 1825-28.)  
Ridley, H. N. [*Adenosacme fasciculata.*] (*Linn. Soc. Trans. Bot. III.* 309-310. 1888-94.)

## MYONIMA

- Hooker, Sir W. J. *Myonima multiflora.* (*Bot. Misc. II.* 165-166, pl. 87. 1831.)

## MYRMECODIA

- Gaudichaud[-Beaupré], Charles. (*In his Voyage autour du monde . . . par Louis de Freycinet. Botanique, p.* 472, pl. 95-96. 1826.) [Malayan species.]  
Bennett, George. Curious Epiphytes from Cape York, North Australia. (*Jour. Bot. VI.* 50-52. 1868.)  
Caruel, [Teodoro]. Illustrazione di una Rubiaceae del genere Myrmecodia. (*Nuov. Giorn. Bot. Ital. IV.* 170-176, pl. 1. 1872.)  
Beccari, Odo[ardo]. (*In his Malesia, II.* 95-119, 175-177, 278-279, pl. 11-27, 53. 1884-86.)  
Burck, W[illiam]. (*Jard. Bot. Buitenzorg Ann. VIII.* 125-134, pl. 20. 1890.) [Physiological.]  
Karsten, G[eorg]. (*Jard. Bot. Buitenzorg Ann. XII.* 185-192, pl. 16. 1895.) [Ecological.]  
Britton, James. Notes on Myrmecodia. (*Jour. Bot. XXXV.* 190-193. 1897.)  
B., E. B. Ameisen-Pflanzen. (*Gartenwelt, IV.* 341-342, 2 il. 1900.) [Ecological.]  
M. Antonii: Antoine, Frans. Myrmecodia echinata Gaud., eine Ameisenpflanze von den Molukken. (*Oesterr. Bot. Zeitschr. XXXII.* 347-353, 1 pl. 1882.)  
— Hooker, Sir J. D. Myrmecodia Antoinii. (*Bot. Mag. CXXIII.* pl. 7517. 1897.)  
M. Beccarii: Hooker, Sir J. D. Myrmecodia Beccarii. (*Bot. Mag. CXII.* pl. 6883. 1886.)  
M. Dahlii: Schumann, K[arl]. (*Bot. Gart. Mus. Berlin Notizbl. II.* 153-154. [1897]-99.)  
M. echinata: Treub, M[elchior]. Sur le Myrmecodia echinata Gaudich. (*Jard. Bot. Buitenzorg Ann. III.* 129-159, pl. 20-24. 1883.) [Anatomical.]  
— Eichler, A. W. [Die Ameisenpflanze Myrmecodia echinata Gaud.] (*Ges. Naturf. Freunde Berlin Sitzber.* 1883, pp. 102-105. — See also pp. 26-27.) [Morphological.]  
M. pentasperma: Schumann, K[arl]. (*Bot. Gart. Mus. Berlin Notizbl. II.* 154-155. [1897]-99.)  
M. tuberosa: Jack, W[illiam]. (*Linn. Soc. Trans. XIV.* 122-123. 1825.)  
— Treub, M[elchior]. Nouvelles recherches sur le Myrmecodia de Java (Myrmecodia tuberosa Beccari, non Jack). (*Jard. Bot. Buitenzorg Ann. VII.* 191-212, pl. 23-25. 1888.)  
— Separate: t-p-c. Leide, 1888. [Anatomical.]  
M. vivipara: Warburg, O[tto]. (*Bot. Jahrb. XVIII.* 210-211. 1894.)

## MYRMEDOMA

- Beccari, Odo[ardo]. [*Myrmedoma arfakiana.*] (*In his Malesia, II.* 94-95, pl. 10. 1884-86.)  
Warburg, O[tto]. [*Myrmedoma Naumanni.*] (*Bot. Jahrb. XVIII.* 211. 1894.)

## MYRMEPHYTUM (MYRMECODIA spec.)

- Beccari, Odo[ardo]. Descrizione di una nuova specie [sic] del genere Myrmecodia della famiglia delle Rubiacee. [*Myrmecodia selebica.*] (*Nuov. Giorn. Bot. Ital. VI.* 195-197, pl. 6. 1874.) — Separate.  
— [*Myrmephytum selebicum.*] (*In his Malesia, II.* 92-94, pl. 8-9. 1884-86.)

## NAUCLEA

- Haviland**, G. D. (*Linn. Soc. Jour. Bot.* XXXIII. 48-68, 2 pl. 1897.)
- N. cuspidata**: **Baker**, J. G. (*Linn. Soc. Jour. Bot.* XXV. 319-320. 1890.)
- N. formosana**: **Matsumura**, J[inzō]. (*Bot. Mag. Tokyo*, XIV. pt. 2, p. 127. 1900.)
- N. Gordoniana**: **Bailey**, F. M. (*Queensland Dept. Agric. Bot. Bull.* X. 22-23. 1895.)
- N. Haenkeana**: **Guillemin**, J. B. A. [*Nuclea rotundifolia*.] (*Ann. Sci. Nat. Bot. ser. 2*, VII. 250. 1837.)
- N. missionis**: **Miquel**, F. A. W. (*Nederl. Inst. Verh. Eerste Kl. ser. 3*, V. 12. 1852.)
- N. purpurascens**: **Schumann**, K[arl]. [*Nuclea lanceolata*.] (*Bot. Ver. Brandenb. Verh.* XXXI. Abh. pp. 116-117. 1890.) [Ecological.]
- N. sinensis**: **Oliver**, D[aniel]. *Nuclea sinensis* Oliv. (*Hooker's Ic. Plant.* XX. pl. 1956. 1891.)
- N. verticillata**: **Baillon**, H[enri]. (*Adansonia*, XII. 284. 1876-79.)

## NEMATOSTYLIS

- Oliver**, D[aniel]. *Nematostylis loranthoides* Hook. f. (*Hooker's Ic. Plant.* XXIII. pl. 2272. 1894.)

## NENAX (AMBRARIA)

- Cruse**, W[ilhelm]. [*Ambraria*.] (*In his De Rubiaceis capensisibus* . . . pp. 16-17, pl. 1. 1825.)

## NORMANDIA

- Hooker**, Sir J. D. *Normandia neo-caledonica* Hook. f. (*Hooker's Ic. Plant.* XII. 20-21, pl. 1121. 1876.)

## OCTOTROPIS

- Clarke**, C. B. [*Octotropis terminalis*.] (*Linn. Soc. Jour. Bot.* XXV. 33, pl. 17. 1890.)

## OLDENLANDIA (AGATHISANTHEMUM, GERONTOGAEA, HEDYOTIS, LEPTOPETALUM)

- Sprengel**, Kurt. [*Hedyotis*.] (*In his Plantarum minus cognitarum pugillus II.*, pp. 26-35. 1815.)
- Siebold**, P. F. von & **Zuccarini**, J. G. [*Hedyotis cordata*.] (*Akad. Wiss. München Abh. Math. Phys. Cl. IV.* pt. 3, p. 177. 1846.)
- Hance**, H. F. [*Hedyotis longidens*.] (*Jour. Bot.* XX. 289-290. 1882.)
- Trimen**, Henry. [*Hedyotis rhizophylla*.] (*Jour. Bot.* XXIII. 208-209. 1885.)
- Baker**, J. G. [*Hedyotis trichoglossa*.] (*Linn. Soc. Jour. Bot.* XXI. 409-410. 1886.)
- O. arborea**: **Roxburgh**, William. (*In BEATSON, Alexander. Tracts relative to the island of St. Helena*, p. 310. 1816.)
- **Hooker**, [Sir] J. D. *Hedyotis arborea* Roxb. (*Hooker's Ic. Plant.* XI. 23, pl. 1031. 1867-71.)
- **Melliss**, J. C. (*In his St. Helena* . . . p. 282, pl. 35. 1875.)
- O. Bojeri**: **Klotzsch**, Friedrich. [*Agathisanthemum Bojeri*, A. Petersii.] (*In PETERS, W. C. H. Naturwissenschaftliche Reise nach Mossambique* . . . pp. 294-295. 1862-64.)
- O. buxifolia**: **Beddome**, R. H. [*Hedyotis buxifolia*.] (*Linn. Soc. Trans.* XXV. 218. 1866.)
- O. Deppeana**: **Link**, H. F. & **Otto**, F[riedrich]. [*Gerontogea Deppeana*.] (*In their Icones plantarum rariorum Horti . . . berlinensis* . . . pp. 71-72, pl. 36. 1828-[31].)
- **Knowles**, G. B. & **Westcott**, Frederic. *Oldenlandia Deppeana*. (*Floral Cab. I.* 1-2, pl. 1. 1837.)
- **Maudslayi**, Benjamin. *Oldenlandia Deppeana*. (*Maudslayi Bot. V.* 2 pp., pl. 249. [1842].)
- O. divaricata**: **Engler**, A[dolf]. (*Bot. Jahrb.* X. 269. 1889.)
- O. fruticosa**: **Retzius**, A. J. [*Hedyotis fruticosa*.] (*In his Observationes botanicae* . . . pt. 2, p. 8. 1781.)
- O. Lawsoniae**: **Pearson**, W. H. [*Hedyotis Lawsoniae*.] (*Linn. Soc. Jour. Bot.* XXXIV. 343-344. 1899.)
- O. mexicanum**: **Hooker**, Sir W. J. & **Arnott**, G. A. W[alker]. [*Leptopetalum mexicanum*.] (*In their Botany of Capt. Beechey's voyage* . . . p. 295, pl. 61. 18[30]-41.)
- O. psychotrioides**: **Mueller**, Ferd[inand, Baron] von. (*Victor. Nat.* VI. 54-55. 1890.)

## OTIOPHORA

- Zuccarini**, J. G. [*Otiophora scabra*.] (*Akad. Wiss. München Abh. Math. Phys. Cl. I.* (1829-30), pp. 315-319. 1832. — *Flora*, XV. pt. 2, Beibl. pp. 64-65. 1832.)

## OTOMERIA

- Hiern**, W. P. (*Jour. Bot.* XXXVII. 58-59. 1899.)

## OXYANTHUS (GARDENIA spec.)

- O. Monteiroyae**: **Brown**, N. E. (*Kew Bull. Misc. Inform.* 1892, p. 125.)
- O. querimbensis**: **Klotzsch**, Friedrich. (*In PETERS, W. C. H. Naturwissenschaftliche Reise nach Mossambique* . . . pp. 292-293. 1862-64.)
- O. tubiflorus**: **Andrews**, Henry. *Gardenia tubiflora*. [1801.] (*Andrews Bot. Rep.* III. pl. 183.)
- **Sims**, John. *Oxyanthus speciosus*. (*Bot. Mag.* XLV. pl. 1992. 1818.)
- **Lindley**, John. [*Oxyanthus speciosus*.] (*In his Collectanea botanica* . . . f. 13, pl. 13. 1821.)
- **P[lanchon]**, J. E. *Oxyanthus tubiflorus*, *Oxyanthus à fleurs en tube*. (*Flore Serr.* VII. 253, pl. 737. 1851-52.)
- **Hooker**, Sir W. J. *Oxyanthus tubiflorus*. (*Bot. Mag.* LXXVIII. pl. 4636. 1862.)
- **Lemaire**, Charles. [*Oxyanthus tubiflorus*.] (*Jard. Fleur.* III. 2 pp., pl. 245. 1863.)

## PACHYSTIGMA (FADOGIA)

- Hochstetter**, C. F. (*Flora*, XXV. pt. 1, pp. 234-235. 1842.)
- Schweinfurth**, Georg. [*Fadogia Cienkowski*.] (*In his Reliquiae Kotschyanae*, pp. 47-48, pl. 32. 1868.)
- Oliver**, [Daniel]. [*Fadogia fuchsoides*.] (*Linn. Soc. Trans.* XXIX. 85-86, pl. 50. 1875.)

## PAEDERIA (LECONTEA, LYGODISODEA)

- Gardner**, George. [*Lygodisodea*.] 1840. — See vol. I. 329: PHYTOGRAPHY. CENTRAL AND SOUTH AMERICA.
- Hooker**, Sir W. J. [*Lygodisodea brasiliensis*.] (*Hooker Jour. Bot.* II. 25-26, pl. 2. 1840.)
- Baker**, J. G. [*Lecointea farinosa*.] (*Linn. Soc. Jour. Bot.* XXII. 486. 1887.)
- Drake del Castillo**, E[mmanuel]. [1897.] (*Soc. Linn. Paris Bull.* II. 1305-1306. 1898.) [Species of Madagascar.]
- P. Thouarsiana**: **Baillon**, H[enri]. (*Adansonia*, XII. 233. 1876-79.)

## PAGAMEA

- Benthams**, George. [*Pagamea guianensis*.] (*Hooker Jour. Bot.* III. 241. 1841.)

## PALICOUREA (RHODOSTOMA; PSYCHOTRIA spec.)

- P. gardenioides**: **Scheidweiler**, M. J. [*Rhodostoma gardenioides*.] (*Allg. Gartenzeit.* X. 286. 1842.)
- **Lindley**, John. *Rhodostoma gardenioides*. (*Bot. Reg.* XXIX. Misc. notes, pp. 40-41. 1843.)
- **Lemaire**, Ch[arles]. *Rhodostome à feuilles de Gardenia*. [*Rhodostoma gardenioides*.] (*Hort. Univ.* VI. 225-227, pl. 1845.)
- P. insularis**: **Ridley**, H. N. (*Linn. Soc. Jour. Bot.* XXVII. 41. 1891.)
- P. pedunculata**: **Richard**, L. [C. M.]. [*Psychotria pedunculosa*.] (*Soc. Hist. Nat. Paris Actes*, I. pt. 1, p. 107. 1792.)
- P. umbellata**: **Miquel**, F. A. W. (*Linnaea*, XVIII. 736. 1844.)

## PARAGENIPA

- Baillon**, H[enri]. *Sur le Paragenipa [P. cervorum]*. [1879.] (*Soc. Linn. Paris Bull.* I. 207-208. 1889.)

## PAURIDIANTHA

- Oliver**, D[aniel]. *Pauridiantha canthiifolia* Hk. f. (*Hooker's Ic. Plant.* XXIII. pl. 2273. 1894.)

## PAVETTA (BACONIA, CHARPENTIERA; COFFEA spec.)

- Korthals**, P. W. (*Nederl. Kruidk. Arch.* ser. 1, II. pt. 2, pp. 261-265. 1851.)
- Vieillard**, Eugène. [*Charpentiera bracteata*.] (*Soc. Linn. Normandie Bull.* IX. (1863-64), pp. 346-347. 1865.)
- Teymann**, J. E. & **Binnendijk**, S[imon]. [*Pavetta glaucina*, *P. kurziana*, *P. ternata*.] (*Natuurk. Tijdschr. Ned. Indië*, XXIX. 245-246. 1867.)
- P. arborescens**: **Hasckarl**, J. K. (*Natuurk. Tijdschr. Ned. Indië*, X. 22. 1856. — *Nederl. Kruidk. Arch.* IV. 4-5. 1859.)

- Pavetta caffra:** Hooker, Sir W. J. *Pavetta caffra*. (*Bot. Mag.* LXIV. pl. 3580. 1837.)  
 — [Maund, Benjamin.] *Pavetta caffra*. (*Maund's Bot.* IV. 2 pp., pl. 193. 1840.)  
 — [Lemaire, Charles.] *Pavetta caffra*. (*Jard. Fleur.* III. 2 pp., pl. 294. 1853.)  
**P. doreënsis:** [Scheffer, R. H. C. C.] (*Jard. Bot. Buitenzorg Ann.* I. 31. 1876.)  
**P. gardeniaefolia:** Vatke, Wilhelm. (*Oesterr. Bot. Zeitschr.* XXV. 231. 1875.)  
**P. gracilis:** Klotzsch, Friedrich. (*In Peters, W. C. H. Naturwissenschaftliche Reise nach Mossambique . . .* pp. 289-291. 1862-64.)  
**P. hispidula:** Daisell, N. A. [*Pavetta siphonantha*]. (*Hooker's Jour. Bot. & Kew Gard. Misc.* II. 133. 1850.)  
**P. Hookeriana:** Hooker, [Sir] J. D. [*Baconia montana*]. (*Linn. Soc. Jour. Bot.* VII. 196-197. 1834.)  
**P. indica:** [Ker, J. B.] *Pavetta indica*. (*Bot. Reg.* III. 198, pl. 1817.)  
 — Loiseleur-Deslongchamps, J. L. A. (*In his Herbarium général*, V. 331, pl. 1821.)  
 — Colla, Luigi. (*In his Hortus ripulensis*, p. 102. 1824.)  
 — Drapiez, [Auguste]. (*In his Herbarium de l'amateur . . .* I. 40, pl. 1828.)  
 — Miquel, F. A. W. [*Pavetta sinica*]. (*Jour. Bot. Néerl.* I. 107. 1861.)  
**P. kerensis:** Martelli, U[golino]. (*In his Florula bogosensis . . .* pp. 43-44. 1896.)  
**P. Kroneana:** Miquel, F. A. W. (*Jour. Bot. Néerl.* I. 107-108. 1861.)  
**P. limbata:** Stapf, O[tto]. (*Linn. Soc. Trans. Bot.* IV. 179. 1894-96.)  
**P. longiflora:** Vahl, M[artin]. (*In his Symbolae botanicae . . .* III. 12. 1794.)  
**P. macrothyrsa:** Teysmann, J. E. & Binnendijk, S[imon]. [*Pavetta macrothyrsa* var. *nitida*]. (*Natuurk. Tijdschr. Ned. Indië*, XXIX. 246-247. 1867.)  
**P. madagascariensis:** Tenore, M[ichele]. (*In his Catalogo . . . Orto botanico di Napoli*, p. 90. 1845.)  
**P. odorata:** Blume, C. L. (*In his Catalogus van eenige . . . gewassen . . . Buitenzorg*, p. 41. 1823.)  
**P. opulina:** Sprengel, K[urt]. [*Coffea opulina*]. (*In his Plantarum minus cognitarum pugillus I.*, pp. 16-17. 1813.)  
**P. parviflora:** Afzelius, Adam. (*In his Remedia guineensis*, pp. 47-48. 1813-17.)  
**P. Phillipsiae:** Moore, S. Le M. (*Jour. Bot.* XXXVII. 369. 1899.)  
**P. sambucina:** Sprengel, Kurt. [*Coffea sambucina*]. (*In his Plantarum minus cognitarum pugillus I.*, p. 16. 1813.)  
**P. subulata:** Teysmann, J. E. & Binnendijk, S[imon]. (*In their Plantae novae Horti bogoriensis . . .* p. 13. 1854.)  
**P. syringoides:** Webb, P. B. (*Hooker's Jour. Bot. & Kew Gard. Misc.* II. 371-372. 1850.)  
**P. ternifolia:** Oliver, [Daniel]. [*Ixora ternifolia*]. (*Linn. Soc. Trans.* XXIX. 86, pl. 51. 1876.)  
**P. trichantha:** Baker, J. G. (*Kew Bull. Misc. Inform.* 1894, p. 148.)  
**P. undulata:** Lehmann, J. G. C. (*Hort. Bot. Hamburg. Delect. Sem.* 1858, p. 8. — *Linnaea*, XXIX. 726. 1858. — *Hamburg. Gart. Blumenzeit.* XIV. 437. 1858. — *Ann. Sci. Nat. Bot. ser. 4*, XII. 221. 1859.)  
**P. villosa:** Vahl, M[artin]. (*In his Symbolae botanicae . . .* III. 12. 1794.)  
**PAYERA**  
 Baillon, H[enri]. Sur un nouveau genre *Payera*. [1878.] (*Soc. Linn. Paris Bull.* I. 178-179. 1889.)  
**PENTAGONIA**  
 Seemann, Berthold. (*In his Botany of the voyage of H. M. S. Herald . . .* pp. 133-134, 249, pl. 28. 1852-57.)  
 Hooker, [Sir] W. J. *Pentagonia Wendlandi*. (*Bot. Mag.* LXXXVII. pl. 5230. 1861.)  
 [Lemaire, Charles.] [*Pentagonia Wendlandi*]. (*Ill. Hort.* VIII. 12-13. 1861.)  
**PENTANOPSIS**  
 Rendle, A. B. [*Pentanopsis fragrans*]. (*Jour. Bot.* XXXVI. 28-29. 1896.)

## PENTAS (VIGNALDIA)

- Baker, J. G. (*Kew Bull. Misc. Inform.* 1896, p. 215.)  
 Elliot, G. F. Scott. A revision of the genus *Pentas*. (*Linn. Soc. Jour. Bot.* XXXII. 431-438. 1866.)  
**P. hirtiflora:** Baker, J. G. (*Linn. Soc. Jour. Bot.* XXII. 482. 1867.)  
**P. lanceolata:** Burnett, M. A. [*Pentas carnea*]. (*In her Plantae utiliores*, II. no. 64, pl. 1845.)  
 — Regel, Eduard von. [*Pentas carnea* var. *macrostemon*]. (*Hort. Petrop. Act.* V. pt. 1, p. 272. 1877.)  
**P. mussaendoides:** Baker, J. G. (*Linn. Soc. Jour. Bot.* XX. 165. 1884.)  
**P. occidentalis:** Hooker, Sir J. D. [*Vignaldia occidentalis*]. (*Linn. Soc. Jour. Bot.* VII. 197. 1834.)

## PERIPEPLUS

- Pierre, L. Sur le genre *Peripeplus* des Psychotriées. [*Peripeplus Klaineanus*]. (*Soc. Linn. Paris Bull. new ser.* VIII. 66-68. 1896.)

## PETUNGA

- Korthals, P. W. [*Petunga dasyoneura*, *P. gracilis*, *P. conicarpa*]. (*Nederl. Kruidk. Arch.* II. pt. 2, p. 173. 1861.)

## PHIALANTHUS

- Baker, J. G. *Phialanthus myrtilloides* Griseb. (*Hooker's Ic. Plant.* XIX. pl. 1801. 1889.)

## PHITOPIS

- Hooker, Sir J. D. *Phitopis multiflora* Hook. f. (*Hooker's Ic. Plant.* XI. 75, pl. 1093. 1867-71.)

## PHYLLACANTHUS

- Hooker, Sir J. D. *Phyllacanthus Grisebachianus* Hook. f. (*Hooker's Ic. Plant.* XI. 76-77, pl. 1095. 1867-71.)

## PHYLLIS

- Christ, H[ermann]. [*Phyllis viscosa*]. (*Bot. Jahrb.* IX. 144-145. 1888.)

## PIMENTELIA

- Weddell, H. A. [*Pimentelia glomerata*]. (*In his Histoire naturelle des Quinquinas . . .* p. 95, pl. 27. 1849.)

## PINCKNEYA (MUSSAENDA spec.)

- Michaux, André. [*Mussaenda frondosa*]. (*Jour. Hist. Nat.* I. 410, 417. 1792.)

- Barton, W. P. C. [*Pinckneya pubens*]. (*In his Flora of North America*, I. 26-29, pl. 7. 1821.)

- Audubon, J. J. [*Pinckneya pubescens*]. (*In his Birds of America*, II. pl. 165. 1831-34. — *Ed. Q.* III. 115, pl. 176. 1841.)

- [L'ouette], L[ouis] van. *Pinckneya pubens* Michx. (*Flore Serr.* XIX. 13, pl. 1937. 1873.)

## PLACOCARPA

- Hemslay, W. B. [*Placocarpa mexicana*]. (*In his Diagnoses plantarum novarum . . . mexicanarum . . .* p. 30. 1878-80. — *Also in his Biologia centrali-americana . . . Botany*, II. 45, pl. 36. 1881-82.)

## PLATYCARPUM

- Baillon, H[enri]. Sur les *Platycarpum*. [1879.] (*Soc. Linn. Paris Bull.* I. 217. 1889.)

## PLECTRONIA (CANTHIUM, DONDISIA, MITRSTIGMA; HYPTIANATHERA spec., SERISSA spec.)

- Cavanilles, A. J. [*Canthium pedunculare*]. (*In his Icones et descriptiones . . .* V. 21-22, pl. 436. 1799.)

- Blume, C. L. [*Canthium*]. (*In his Catalogus van eenige . . . gewassen . . . Buitenzorg*, p. 45. 1823.)

- Hooker, [Sir] W. J. & Arnott, G. A. W[alker]. [*Canthium lucidum*]. (*In their Botany of Capt. Beechey's voyage . . .* p. 65. 1830-41.)

- Harvey, W. H. [*Mitrastigma*]. (*Lond. Jour. Bot.* I. 20-21. 1842.)

- Moritz, Alexander. [*Canthium violaceum*]. (*In his Systematisches Verzeichniss . . . Java . . .* p. 64. 1845-46.)

- Hooker, Sir W. J. [*Canthium oleifolium*]. (*In Mitchell, Sir T. L. Journal of an expedition into . . . Australia . . .* p. 397. 1848.)

- Webb, P. B. [*Canthium anonaefolium*, *C. triacanthum*]. (*Hooker's Jour. Bot. & Kew Gard. Misc.* II. 370-371. 1850.)

- Korthals, P. W. [*Canthium approximatum*, *C. confertum*, *C. umbellatum*]. (*Nederl. Kruidk. Arch.* II. pt. 2, pp. 234-235. 1861.)

- Teysmann, J. E. & Binnendijk, S[imon].** [*Canthium laeve.*] (*Natuurk. Tijdschr. Ned. Indië*, XXVII. 32. 1864.)
- Baillon, H[enri].** Mémoire sur les genres *Canthium* et *Hypobathrum*. (*Adansonia*, XII. 179-213. 1876-79.)
- [*Canthium.*] (*Adansonia*, XII. 220-222, 226. 1876-79.)
- Baker, J. G.** (*Linn. Soc. Jour. Bot.* XX. 167-168; XXI. 411-412; XXII. 483-484; XXV. 321. 1884-90.) [Species of Madagascar.]
- Beke, Allen.** [*Canthium Oatesii.*] (*In OATES, Frank. Matabele Land* . . . Ed. 2, pp. 400-401. 1889.)
- Oliver, D[aniel].** *Canthium lanciflorum* Hiern. (*Hooker's Ic. Plant.* XXIII. pl. 2252. 1894.)
- Maiden, J. H. & Baker, R. T.** [*Canthium oleifolium* var. *pedunculatum.*] (*Linn. Soc. N. S. Wales Proc.* ser. 2, IX. (1894), p. 460. 1895.)
- Bourdillon, T. F.** [*Canthium pergracile.*] (*Bombay Nat. Hist. Soc. Jour.* XII. 352, pl. 5. 1898-1900.)
- P. bogosensis:** Martelli, U[golino]. (*In his Florula bogosensis* . . . p. 42. 1886.)
- P. brevifolia:** Engler, A[dolf]. (*Bot. Jahrb.* VIII. 67. 1887.)
- P. connata:** Durand, T[héophile] & De Wildeman, É[mile]. (*Soc. Bot. Belg. Bull.* XXXVIII. pt. 2, pp. 201-202. 1899.)
- P. didyma:** Clarke, C. B. & Stapf, Otto. [*Canthium didymum.*] (*Kew Bull. Misc. Inform.* 1894, p. 203.)
- P. horrida:** Moritz, A[lexander]. [*Hyptianthera rhamnoides.*] (*In his Systematisches Verzeichniss* . . . Java . . . p. 60. 1845-46.)
- P. lucida:** De Wildeman, É[mile] & Durand, [Théophile]. (*Mus. Congo Ann. Bot.* ser. 2, I. pt. 2, p. 33. 1900.)
- P. MacGregori:** Baker, J. G. (*Linn. Soc. Jour. Bot.* XX. 363. 1884.)
- P. suaveolens:** Moore, S. Le M. [*Canthium suaveolens.*] (*Linn. Soc. Jour. Bot.* XXXIV. 194-195. 1899.)
- P. vacciniifolia:** Mueller, Ferdinand, Baron von. [*Canthium vacciniifolium*, *C. coprosmoides.*] (*Philos. Inst. Victoria Trans.* III. (1858), pp. 47-48. 1859.)
- P. venosa:** Oliver, [Daniel]. (*Linn. Soc. Trans.* XXIX. 85, pl. 49. 1875.)
- P. ventosa:** Cruse, Wilhelm. [*Serissa capensis.*] (*In his De Rubiaceis capensibus* . . . p. 20, pl. 2. 1825.)
- Elliot, G. F. Scott-. (*Ann. Bot. Lond.* V. 355. 1890-91.) [Ecological.]
- Baranetsky, J. V. (*Ann. Sci. Nat. Bot.* ser. 8, XII. 292-294, pl. 8-9. 1900.) [Anatomical.]
- P. zanzibarica:** Klotzsch, Friedrich. [*Canthium zanzibaricum.*] (*In PETERS, W. C. H. Naturwissenschaftliche Reise nach Mossambique* . . . pp. 291-292. 1862-64.)
- PLEUROCOFFEA**
- Baillon, H[enri].** Sur le *Pleurocoffea* [P. *Boiviniana*]. [1880.] (*Soc. Linn. Paris Bull.* I. 270. 1889.)
- PLOCAMA** (BARTLINGIA Reichb.)
- Reichenbach, H. G. L.** Aufstellung dreier neuen Pflanzengattungen. *Bartlingia.* (*Flora*, VII. pt. 1, pp. 241-243. 1824.)
- [*Plocama pendula.*] (*In his Iconographia botanica exotica* . . . pt. 1, pp. 9-10, pl. 11. 1827-30.)
- POGONOPUS** (CHRYSOXYLON, HOWARDIA; PINCKNEYA spec.)
- Weddell, H. A.** [*Chrysoxylon febrifugum.*] (*In his Histoire naturelle des Quinquinas* . . . p. 100. 1849.)
- [*Howardia.*] (*Ann. Sci. Nat. Bot.* ser. 4, I. 66-71, pl. 10. 1854.)
- P. exsertus:** [Koch, Karl.] *Cataleuca rubicunda* und *Pinckneya ionantha* der belgischen Gärten. (*Wochenschr. Gärt. Pflanzenk.* II. 163-164. 1859.)
- Hooker, [Sir] W. J. *Howardia caracasensis.* (*Bot. Mag.* LXXXV. pl. 5110. 1859.)
- [Lemaire, Charles.] [*Howardia caracasensis.*] (*Ill. Hort.* VI. 47-48. 1859.)
- Ørsted, A. S. (*In his L'Amérique centrale* . . . p. 17, pl. 13. 1863.)
- P. Ottonis:** Ernst, A[dolf]. (*Jour. Bot.* VIII. 375. 1870.)
- PORTLANDIA**
- P. grandiflora:** Smith, [Sir] J. E. (*In his [Icones pictae* . . .] 4 pp., pl. 6. 1790-93.)

- Portlandia grandiflora:** Schneevogt, G. V. (*In his Icones plantarum rariorum*, f. 4, pl. 1793-[95].)
- Curtis, William. *Portlandia grandiflora.* (*Bot. Mag.* VIII. pl. 286. 1794.)
- Vogl, August. Ueber Harzkörner in der Rinde von *Portlandia grandiflora* (*Cortex Chinae novae*). — Physiologische Beiträge, II. (*Bot. Zeit.* XXIV. 3-4. 1866.)
- P. mexicana:** Hemsley, W. B. (*In his Diagnoses plantarum novarum . . . mexicanarum . . .* p. 31. 1878-80.)
- P. platantha:** Hooker, [Sir] W. J. *Portlandia platantha.* (*Bot. Mag.* LXXXVI. pl. 4534. 1850.)
- [Lemaire, Charles.] *Portlandia platantha.* (*Jard. Fleur.* I. 2 pp., pl. 60. 1851.)
- P. pterosperma:** Watson, S[ereno]. (*Amer. Acad. Proc.* XXIV. 52-53. 1889.)
- POSOQUERIA** (MARTHA, STANNIA)
- Martius, K. F. P. von.** (*Flora*, XXIV. pt. 2, Beibl. pp. 77-80. 1841.)
- Karsten, H[ermann].** [*Stannia metensis.*] (*Linnaea*, XXVIII. 441-442. 1856.)
- Müller, Frits.** Ueber die Befruchtung der Martha (*Posoqueria?*) fragrans. (*Bot. Zeit.* XXIV. 129-133, pl. 6. 1866.)
- Karsten, H[ermann].** [*Stannia.*] (*Bot. Jahrb.* VIII. 358-359. 1887.)
- P. calantha:** Rodrigues, J. B. (*In his Plantas novas cultivadas* . . . pt. 5, pp. 5-7, pl. 2. 1896.)
- P. formosa:** Karsten, H[ermann]. [*Stannia formosa.*] (*In his Auswahl neuer . . . Gewächse Venezuela's*, pp. 27-30, pl. 9. 1848.)
- [Planchon, J. E.] *Posoqueria formosa*, *Posoqueria belle.* (*Flore Serr.* VI. 169-171, pl. 587. 1850.)
- P. fragrantissima:** André, Éd[ouard]. *Posoqueria fragrantissima* Linden et André. (*Ill. Hort.* XVII. 138-139, pl. 27. 1870.)
- P. latifolia:** Miguel, F. A. W. [*Posoqueria intermedia.*] (*Linnaea*, XIX. 135. 1847.)
- Duchassaing, Placide & Walpers, [W.] G. [*Stannia panamensis.*] (*Linnaea*, XXIII. 755-756. 1850.)
- [Lemaire, Charles.] [*Posoqueria revoluta.*] (*Jard. Fleur.* III. misc. pp. 110-111, il. 1853.)
- Rodrigues, J. B. (*In his Plantas novas cultivadas* . . . pt. 5, pp. 7-8, pl. 3. 1896.)
- P. macropus:** Hooker, [Sir] J. D. *Posoqueria macropus.* (*Bot. Mag.* CXXII. pl. 7467. 1896.)
- P. multiflora:** [Lemaire, Charles.] *Posoqueria multiflora.* (*Ill. Hort.* XVI. 3 pp., pl. 597. 1869.)

**PRARAVINIA**

- Korthals, P. W.** Over de geslachten *Praravinia* en *Omphacarpus.* (*In his Kruidkunde*, pp. 189-194, pl. 41-42. 1839-49.) [*Praravinia densiflora.*]
- Miguel, F. A. W.** (*Ann. Mus. Bot. Lugd.-Bat.* IV. 136-137. 1863-69.)

**PRISMATOMERIS**

- Thwaites, G. K. W.** [*Prismatomeris albidiflora.*] (*Hooker's Jour. Bot. & Kew Gard. Misc.* VIII. 268-269, pl. 7. 1856.)

**PROCEPHALEIUM**

- Korthals, P. W.** [*Procephaleium javanicum.*] (*Nederl. Kruidk. Arch.* II. pt. 2, pp. 248-249. 1851.)

**PSATHURA**

- Heckel, Éd[ouard] & Schlagdenhauffen, Fr.** Sur les *Psathura* de l'île de la Réunion. (*Jour. Pharm. Chim. Paris*, ser. 6, XI. 242-243. 1900.) — Ueber die Gattung *Psathura* auf der Insel Réunion. (*Apoth.-Zeit. Berlin*, XV. 319. 1900.) — *From: Répert. Pharm. Paris*, XII. 54. 1900.

**PSILANTHUS**

- [Hooker, Sir J. D.] *Psilanthus Mannii* Hook. f. (*Hooker's Ic. Plant.* XII. 23, pl. 1129. 1876.)

**PSILOBIUM**

- Jack, William.** [*Psilobium nutans.*] (*Hooker Comp. Bot. Mag.* I. 255. 1835.)

- PSYCHOTRIA** (CALYCOSIA, CLEISOCRATERA, GLONERIA, MYRSTIPHYLLUM, PATABEA, STREBLOSA, URAGOGA; CEPHAELIS spec., LYCIUM spec., PALICOUREA spec.)

- Blume, C. L.** (*In his Catalogus van eenige . . . gewassen . . . Buitenzorg*, pp. 53-54. 1823.)



- Saint-Hilaire**, Auguste de. [*Palicourea Marcgravii*, P. longifolia.] (*Soc. Philom. Bull.* 1824, p. 77.)
- Ohamisso**, Adalbert von & **Schlechtendal**, D. F. L. von. (*Linnaea*, IV. 19-29. 1829.)
- Korthals**, P. W. Bijdragen tot de geslachten *Cleisocratera*, *Boschia* en *Maranthes*. [*Cleisocratera elegans*.] (*In his Kruidkunde*, pp. 256-259, pl. 62, 69-70. 1839-42.)
- Presl**, K. B. [*Patabea lanceolata*.] (*Böhm. Ges. Wiss. Abh.* ser. 5, III. (1843-44), p. 510. 1845.)
- Korthals**, P. W. (*Nederl. Kruidd. Arch.* II. pt. 2, pp. 242-243. 1851.) [Malayan species.]
- [*Streblousa tortilis*, *S. polyantha*, *S. undulata*.] (*Nederl. Kruidd. Arch.* II. pt. 2, pp. 245-247. 1851.)
- Kurs**, Sulpiz. (*Jour. Bot.* XIII. 327-328. 1875.) [Malayan species.]
- Baillon**, H[enri]. [*Uragoga*.] (*Adansonia*, XII. 222-225, 226-230, 248-254, 285-294. 1876-79.)
- Mémoire sur les *Uragoga*. (*Adansonia*, XII. 323-335. 1876-79.)
- Sur l'*Uragoga lycioides*. [1879.] (*Soc. Linn. Paris Bull.* I. 210. 1889.)
- Wawra** [von **Fernsee**], Heinrich, Ritter. (*In his Itinera principum S. Coburgi* . . . I. 124-128, pl. 18, 39. 1833.)
- Baker**, J. G. [*Calycosia Hunteri*.] (*Linn. Soc. Jour. Bot.* XX. 364-365. 1884.)
- [*Psychotria*.] (*Linn. Soc. Jour. Bot.* XX. 169-170; XXI. 412-413; XXII. 484-485. 1884-87.) [Species of Madagascar.]
- Hitchcock**, A. S. [*Myrstiphyllum*.] (*Missouri Bot. Gard. Rep.* IV. 94-95. 1893.) [Species of the West Indies.]
- Moore**, S. Le M. (*Linn. Soc. Trans. Bot.* IV. 376-380, pl. 26. 1894-96.) [South American species.]
- Stapt**, O[tto]. (*Linn. Soc. Trans. Bot.* IV. 179-182, pl. 13. 1894-96.) [Malayan species.]
- Schumann**, K[arl]. — *In* REINECKE, F[ranz]. (*Bot. Jahrb.* XXV. 685-689. 1898.) [Species of the Samoa Islands.]
- De Wildeman**, É[mile] & **Durand**, Th[éophile]. [*Uragoga Thonneri*.] (*In their Plantae Thonnerianae congolenses* . . . pp. 46-47, pl. 9. 1900.)
- Enumeration of Species
- P. amicorum**: **Hemsley**, W. B. (*Linn. Soc. Jour. Bot.* XXX. 181. 1895.)
- P. angustata**: **Andersson**, N. J. (*In his Om Galapagos-öarnes vegetation*, p. 78, pl. 9. 1861.)
- P. arabica**: **Kotschy**, Theodor. (*Akad. Wiss. Wien Sitzber.* LII. (1865), pt. 1, pp. 257-258, pl. 2. 1866.)
- P. barbiflora**: **Wawra** [von **Fernsee**], Heinrich, Ritter. [*Patabea capitellata*.] (*Oesterr. Bot. Zeitschr.* XII. 209-211. 1862. — *Also in his Botanische Ergebnisse* . . . pp. 109-111, pl. 18. 1866.)
- P. Blanchetiana**: **Wawra** [von **Fernsee**], Heinrich, Ritter. [*Palicourea metallica*.] (*Oesterr. Bot. Zeitschr.* XII. 207-209. 1862. — *Also in his Botanische Ergebnisse* . . . pp. 106-107, pl. 15. 1866.)
- P. bracteocardia**: **Lindley**, John. [*Cephaelis calycina*.] (*In his Collectanea botanica* . . . f. 21, pl. 21. 1821.)
- P. canarensis**: **Talbot**, W. A. (*Bombay Nat. Hist. Soc. Jour.* XI. 691, pl. 12. 1897-98.)
- P. chrysotricha**: **Zahlbruckner**, A[lexander]. ! (*Naturh. Hofmus. Wien Ann.* VII. 1-2. 1892.)
- P. concinna**: **Oliver**, [Daniel]. (*Linn. Soc. Trans. Bot.* II. 276-277, pl. 42. 1891-87.)
- P. cordifolia**: **Kunth**, K. S. (*Linnaea*, V. 367. 1830.)
- P. daphnoides**: **Hooker**, Sir W. J. *Psychotria daphnoides*. (*Bot. Mag.* LX. pl. 3228. 1833.)
- P. dichotoma**: **Tenore**, Michele. Sulla *Hypocyrta perianthomega* e sulla *Psychotria trichotoma*. (*Giorn. Bot. Ital.* II. [pt. 4], pp. 200-203. 1847.)
- P. discolor**: **Rolfe**, R. A. (*Kew Bull. Misc. Inform.* 1893, p. 258.)
- P. elliptica**: [Ker, J. B.] *Psychotria elliptica*. (*Bot. Reg.* VIII. 607, pl. 1822.)
- P. emetica**: **Hayne**, F. G. (*In his Getreue Darstellung und Beschreibung der in der Arzneykunde gebräuchlichen Gewächse*, VIII. no. 19, pl. 19. 1822.)
- **Jacquemet**, [Édouard]. [Étude botanique, chimique et physiologique de l'*Ipecacuanha strié noir*.] (*Soc. Bot. Lyon Bull.* VI. 27-35. 1888.)
- Psychotria furcellata**: **Vatke**, Wilhelm. [1885.] — *In* BUCHENAU, Franz. (*Naturw. Ver. Bremen Abh.* IX. 118-119. 1887.)
- P. grandiflora**: **Mann**, H[orace]. (*Amer. Acad. Proc.* VII. 170. 1868.)
- P. hexandra**: **Mann**, H[orace]. (*Amer. Acad. Proc.* VII. 170. 1868.)
- P. hirtella**: **Oliver**, [Daniel]. (*Linn. Soc. Trans. Bot.* II. 336. 1891-87.)
- P. hirtinervia**: **Wawra** [von **Fernsee**], Heinrich, Ritter. (*Oesterr. Bot. Zeitschr.* XXIX. 216. 1879.)
- P. Hoffmannseggiana**: **Miquel**, F. A. W. [*Cephaelis microcephala*.] (*Linnaea*, XVIII. 746, 748-749. 1844.)
- P. Imthurniana**: **Oliver**, [Daniel]. (*Linn. Soc. Trans. Bot.* II. 276, pl. 42. 1891-87.)
- P. intermedia**: **Gardner**, George. (*Lond. Jour. Bot.* I. 175. 1842.)
- P. Ipecacuanha**: **Markham**, C. R. Memorandum on *Ipecacuanha*. [*Cephaelis Ipecacuanha*.] (*Edinb. Bot. Soc. Trans.* X. 391-392. 1870.)
- **Balfour**, J. H. Remarks on the *Ipecacuanha* plant (*Cephaelis Ipecacuanha* Rich.) as cultivated in the Royal botanic garden, Edinburgh. (*Roy. Soc. Edinb. Trans.* XXVI. 781-788, 2 pl. 1872.)
- **Balfour**, J. H. Remarks on plants furnishing varieties of *Ipecacuanha*, and on the cultivation of *Cephaelis Ipecacuanha* (Rich.) in the Royal botanic garden at Edinburgh. (*Edinb. Bot. Soc. Trans.* XI. 151-163. 1873.)
- P. jasminiflora**: **André**, Éd[ouard]. *Gloneria jasminiflora* Linden et André. (*Ill. Hort.* XVIII. 76-77, pl. 60. 1871.)
- **Hooker**, [Sir] J. D. *Psychotria jasminiflora*. (*Bot. Mag.* CV. pl. 6454. 1879.)
- P. killimandscharica**: **Schumann**, K[arl]. — *In* ENGLER, [Adolf]. (*Akad. Wiss. Berlin Abh. Phys.* 1891, pt. 2, p. 400. 1892.)
- P. lanceolata**: **Nuttall**, Thomas. (*Amer. Jour. Sci.* V. 290. 1822.)
- **Balfour**, J. B. (*Linn. Soc. Jour. Bot.* XVI. 15. 1878. — *Roy. Soc. Philos. Trans.* CLXVIII. 350. [1879].)
- P. longepedunculata**: **Miquel**, F. A. W. [*Palicourea pedunculosa*.] (*Linnaea*, XIX. 444. 1847.)
- **Wawra** [von **Fernsee**], Heinrich, Ritter. [*Palicourea densiflora*.] (*Oesterr. Bot. Zeitschr.* XIII. 220-221. 1863. — *Also in his Botanische Ergebnisse* . . . pp. 107-108, pl. 16. 1866.)
- P. luçonienensis**: **Ohamisso**, Adalbert von & **Schlechtendal**, D. F. L. von. [*Coffea luçonienensis*.] (*Linnaea*, IV. 32-33. 1829.)
- P. malayana**: **Jack**, William. (*Bot. Misc.* I. 275. 1830.)
- P. Muellieriana**: **Wawra** [von **Fernsee**], Heinrich, Ritter. [*Palicourea brasiliensis*.] (*Oesterr. Bot. Zeitschr.* XXXI. 70. 1881.)
- P. noxia**: **Saint-Hilaire**, Auguste de. (*Soc. Philom. Bull.* 1824, p. 77.)
- P. nubica**: **Delile**, [A.] R. (*In* CAILLIAUD, Frédéric. Voyage à Méroé . . . IV. 356-357. 1826-27.)
- P. octosulcata**: **Talbot**, W. A. (*Bombay Nat. Hist. Soc. Jour.* XI. 237, pl. 7. 1897-98.)
- P. pseudo-pavetta**: **Bello y Espinosa**, Domingo. (*Soc. Españ. Hist. Nat. Anal.* X. 281-282. 1881.)
- P. punctata**: **Vatke**, Wilhelm]. (*Oesterr. Bot. Zeitschr.* XXV. 230. 1876.)
- P. pyrifolia**: **Hooker**, Sir W. J. & **Arnott**, G. A. W[alker-]. (*Bot. Misc.* III. 360. 1833.)
- P. racemosa**: **Richard**, L. [C. M.]. (*Soc. Hist. Nat. Paris Actes*, I. pt. 1, p. 107. 1792.)
- P. rhodocarpa**: **Teysmann**, J. E. & **Binnendijk**, S[imon]. (*Natuurk. Tijdschr. Ned. Indië*, XXVII. 30. 1864.)
- P. rufipes**: **Hooker**, Sir J. D. (*Linn. Soc. Trans.* XX. 220-221. 1851.)
- P. serpens**: **Hooker**, Sir W. J. & **Arnott**, G. A. W[alker-]. [*Psychotria scandens*.] (*In their Botany of Capt. Beechey's voyage* . . . p. 193. 1830-41.)
- P. Simmondsiana**: **Bailey**, F. M. [*Psychotria Simmondsiana* var. *glabrescens*, var. *exigua*.] (*Queensland Dept. Agric. Bull.* IX. 12. 1891.)

- Psychotria suerrensii**: Smith, J. D. (*Bot. Gaz.* XXVII. 337. 1899.)
- P. tabacifolia**: Hooker, Sir J. D. *Palicourea nicotianae-folia*. (*Bot. Mag.* CXIV. pl. 7001. 1888.)
- P. tacpo**: Bolfe, R. A. (*Linn. Soc. Jour. Bot.* XXI. 312. 1886.)
- P. tomentosa**: Hooker, Sir J. D. *Cephaelis tomentosa*. (*Bot. Mag.* CIX. pl. 6696. 1883.)
- P. undata**: Jacquin, N. J. Baron von. (*In his plantarum rariorum Horti . . . schoenbrunnensis . . . icones*, III. 5, pl. 260. 1798. — *Also in his Fragmenta botanica . . . p.* 29, pl. 33. [1800]–09.)
- P. ventosa**: Wenderoth, G. W. F. [*Lycium inerme*]. (*Flora*, IX. pt. 1, p. 357. 1826.)
- P. vestita**: Presl, K. B. (*Böhm. Ges. Wiss. Abh.* ser. 5, III. (1843–44), p. 507. 1845.)
- PUTORIA** (PAVETTA spec.)
- Cyrillo**, Domenico. [*Putoria calabrica*]. (*In his plantarum rariorum*, I. 7, pl. 1. 1788.)
- PYROSTRIA**
- Balfour**, J. B. [*Pyrostria trilocularis*]. (*Linn. Soc. Jour. Bot.* XVI. 14. 1878. — *Roy. Soc. Philos. Trans.* CLXVIII. 348–349, pl. 24. [1879].)
- Drake del Castillo**, Emm[anuël]. Note sur le genre *Pyrostria* Comm. (*Soc. Linn. Paris Bull.* new ser. VI. 41–42. [1898].)
- RANDIA** (BRACHYTOME, CANTHIOPSIS, CUPIA, GRIFITHIA, GYNOPACHIS, LACHNOSIPHONIUM, MITRIOSTIGMA, ROTHMANNIA, STYLOCORYNA; GARDENIA spec., MUSSAENDA spec.)
- Blume**, C. L. [*Gynopachis*]. (*In his Catalogus van eenige . . . gewassen . . . Buitenzorg*, pp. 26–27, 48. 1823.) [Malayan species.]
- Decaisne**, J[oseph]. [*Stylochorina* [sic] *pubiflora*]. (*Mus. Hist. Nat. Paris Nouv. Ann.* III. 419–420. 1834.)
- Hochstetter**, C. F. [*Mitriostigma*]. (*Flora*, XXV. pt. 1, pp. 235–236. 1842.)
- [*Lachnosiphonium*]. (*Flora*, XXV. pt. 1, pp. 236–239. 1842.)
- Bentham**, George. [*Stylocoryne pepericarpa*]. (*Lond. Jour. Bot.* II. 223–224. 1843.)
- Korthals**, P. W. [*Stylocoryna hirsuta*, *S. coriacea*]. (*Nederl. Kruidk. Arch.* II. pt. 2, p. 175. 1851.)
- [*Cupia setigera*]. (*Nederl. Kruidk. Arch.* II. pt. 2, p. 176. 1851.)
- [*Griffithia acuminata*, *G. eucantha*, *G. oxygyna*]. (*Nederl. Kruidk. Arch.* II. pt. 2, p. 178. 1851.)
- [*Gynopachis abnormis*, *G. attenuata*]. (*Nederl. Kruidk. Arch.* II. pt. 2, p. 182. 1851.)
- Hooker**, [Sir] W. J. *Gardenia citriodora*. (*Bot. Mag.* LXXXIII. pl. 4987. 1857.)
- H[outte]**, L[ouis] van. *Gardenia citriodora*. (*Flore Serr.* XII. 139–140, pl. 1254. 1857.)
- Lemaire**, Charles. [*Gardenia citriodora*]. (*Ill. Hort.* IV. 65. 1857.)
- Hooker**, [Sir] J. D. *Brachytome Wallichii*. (*Hooker's Ic. Plant.* XI. 70, pl. 1088. 1867–71.)
- [Scheffer**, R. H. C. C.] [*Gynopachis Zippeliana*]. (*Jard. Bot. Buitenzorg Ann.* I. 28–29. 1876.)
- Baillon**, H[enri]. (*Adansonia*, XII. 244–246. 1876–79.)
- Sur le *Canthopsis*. [1879]. (*Soc. Linn. Paris Bull.* I. 206. 1889.)
- Massart**, Jean. (*Jard. Bot. Buitenzorg Ann.* XIII. 133, pl. 15. 1896.) [Morphological.]
- R. accedens**: Hance, H. F. (*Ann. Sci. Nat. Bot.* ser. 5, V. 218. 1866.)
- R. aculeata**: Sims, John. *Gardenia Randia*. (*Bot. Mag.* XLIII. pl. 1841. 1816.)
- **Børgesen**, Frederik & **Paulsen**, Ove. (*Rev. Gén. Bot.* XII. 493–494, il. 188–191. 1900.) [Anatomical.]
- R. Buchananii**: Oliver, D[aniel]. *Randia Buchananii* Oliv. (*Hooker's Ic. Plant.* XIV. 40–41, pl. 1356. 1890–82.)
- R. canescens**: Greenman, J. M. (*Amer. Acad. Proc.* XXXIV. 573. 1899.)
- R. ciliolata**: Sauvalle, F. A. (*Acad. Cienc. Med. Fis. Nat. Habana Anal.* VI. 100. 1869–70.)
- R. densiflora**: Suringar, W. F. R. [*Stylocoryne dimorphophylla*]. (*Hort. Lugdun.-Bat. Delect. Sem.* 1863, Epimetr. p. 7.)
- Randia densiflora**: Teymann, J. E. & Binnendijk, S[imon]. [*Stylocoryne dimorphophylla*]. (*Natuurk. Tijdschr. Ned. Indië*, XXV. 402. 1863.)
- **Miquel**, F. A. W. [*Stylocoryna densiflora*]. (*Ann. Mus. Bot. Lugd.-Bat.* IV. 123–129, pl. 5. 1868–69.)
- **Baker**, E. G. [*Randia densiflora* var. *laxior*]. (*In ANDREWS, C. W.* A monograph of Christmas Island . . . p. 179. 1900.)
- **Tutcher**, W. J. *Randia densiflora*. (*Gard. Chron.* ser. 3, XXVII. 396. 1900.)
- R. dumetorum**: Bottler, J. P. [*Gardenia stipularis*]. (*Ges. Naturf. Freunde Berlin Neu. Schrift.* IV. 182. 1803.)
- **Schweinfurth**, Georg. [*Gardenia dumetorum*]. (*In his Beitrag zur Flora Aethiopiens*, pp. 135–136, pl. 3. 1867.)
- **Groom**, Percy. On the thorns of *Randia dumetorum* Lam. (*Ann. Bot. Lond.* VI. 375–379, il. 1892.) [Morphological.]
- **Clarke**, C. B. & **Stapf**, Otto. (*Kew Bull. Misc. Inform.* 1894, p. 203.)
- **Raciborski**, M[aryjan]. [*Randia longispina*]. (*Jard. Bot. Buitenzorg Ann.* XVII. pt. 1, pp. 26–27, il. 13–14. 1900.) [Morphological.]
- **Raciborski**, M[aryjan]. (*Jard. Bot. Buitenzorg Ann.* XVII. pt. 1, pp. 41–42, il. 22. 1900.) [Morphological.]
- R. Eetveldeana**: Durand, T[héophile] & De Wildeman, E[mile]. (*Soc. Bot. Belg. Bull.* XXXVIII. pt. 2, pp. 194–196. 1899.)
- R. Graeffei**: Reinecke, F[rantz]. (*Bot. Jahrb.* XXV. 683. 1898.)
- R. heterophylla**: Balfour, I. B. (*Roy. Soc. Philos. Trans.* CLXVIII. 346–347, pl. 22. [1879].)
- R. latifolia**: Teymann, J. E. & Binnendijk, S[imon]. [*Griffithia latifolia*]. (*Natuurk. Tijdschr. Ned. Indië*, XXVII. 32. 1864.)
- R. Liebrechtiana**: Durand, T[héophile] & De Wildeman, E[mile]. (*Soc. Bot. Belg. Bull.* XXVIII. pt. 2, pp. 193–194. 1899.)
- R. longiflora**: Kurz, Sulpiz. [*Griffithia curvata*]. (*Jour. Bot.* XIII. 326. 1875.)
- **Raciborski**, M[aryjan]. [*Randia scandens*]. (*Jard. Bot. Buitenzorg Ann.* XVII. pt. 1, pp. 29–30, il. 17. 1900.) [Morphological.]
- R. Macarthurii**: Mueller, Ferdinand, Baron von. (*In his Descriptive notes on Papuan plants*, I. 68–69. 1875–77.)
- R. macrantha**: [Salisbury, R. A.] [*Randia longiflora*]. (*In his Paradisus londinensis . . . II.* 93, pl. 93. [1808].)
- **Hooker**, [Sir] W. J. *Randia Bowieana*. (*Bot. Mag.* LXII. pl. 3409. 1835.)
- R. macrosiphon**: Schumann, K[arl]. (*In ENGLER, Adolf.* Die Pflanzenwelt Ost-Afrikas . . . Theil C, p. 381, pl. 44. 1895.)
- R. maculata**: [Salisbury, R. A.] [*Rothmannia longiflora*]. (*In his Paradisus londinensis . . . II.* 65, pl. 65. [1807].)
- **Hooker**, [Sir] W. J. *Gardenia Stanleyana*. (*Bot. Mag.* LXXI. pl. 4185. 1845.)
- **Lindley**, John. *Gardenia Stanleyana*. (*Bot. Reg.* XXXI. 47, pl. 1845.)
- **L[emaire]**, Ch[arles]. *Gardenia Stanleyana* Hook. *Gardénie de Stanley*. (*Flore Serr.* II. pt. 1, 2 pp., pl. 1–2. 1846.)
- **Paxton**, Joseph. *Gardenia Stanleyana*. (*Paxton's Mag. Bot.* XIII. 169–170, 1 il., pl. 1847.)
- Notice sur le *Gardenia Stanleyana* Hook., ou *Gardenia de Lord Stanley*. (*Belg. Hort.* [XX.] 52–53, pl. [1870].)
- **André**, Éd[ouard]. *Gardenia Stanleyana*. (*Rev. Hort.* 1894, pp. 60–61, pl.)
- R. malleifera**: Lindley, John. *Gardenia Whitfieldii*. (*Bot. Reg.* XXXI. 47. 1845.)
- **Hooker**, [Sir] W. J. *Gardenia malleifera*. (*Bot. Mag.* LXXIII. pl. 4307. 1847.) — [French translation.] (*Flore Serr.* III. pt. 7, 2 pp., pl. 7. 1847.)
- R. Nelsonii**: Greenman, J. M. (*Amer. Acad. Proc.* XXXIV. 574. 1899.)
- R. obovata**: Watson, S[ereno]. (*Amer. Acad. Proc.* XXIV. 53. 1889.)
- R. octomera**: Hooker, [Sir] W. J. *Gardenia octomera*. (*Bot. Mag.* LXXXIX. pl. 5410. 1863.)
- R. ovata**: Grisebach, A. [H. R.]. (*Bonplandia*, VI. 8. 1858.)

- Randia oxypetala:** Lindley, John. *Randia oxypetala*. (*Bot. Reg.* XXIX. Misc. notes, p. 63. 1843.)
- R. Pringlei:** Gray, A[sa]. (*Amer. Acad. Proc.* XXI. 379-380. 1886.)
- R. racemosa:** Cavanilles, A. J. [*Stylocoryna racemosa*.] (*In his Icones et descriptiones* . . . IV. 45-46, pl. 368; V. [69-70]; VI. 86. 1797-99.)
- R. spinuligera:** Mueller, [Ferdinand], Baron von. (*Victor. Nat.* IX. (1892-93), pp. 43-44. 1893. — *Bot. Centr.* LI. 252-253. 1892.)
- R. tetracantha:** Cavanilles, A. J. [*Mussaenda tetracantha*.] (*In his Icones et descriptiones* . . . V. 20-21, pl. 435. 1799.)
- R. Thurberi:** Watson, S[ereno]. (*Amer. Acad. Proc.* XXIV. 53. 1889.)
- R. tomentosa:** Watson, Sereno. (*Amer. Acad. Proc.* XXV. 152. 1890.)
- R. uniflora:** Regel, Ed[uard] von. (*In his Index seminum* . . . Hortus . . . petropolitanus . . . 1864, p. 21.)
- R. Vieillardii:** Baillon, H[enri]. (*Adansonia*, XII. 295. 1876-79.)
- R. Watsoni:** Robinson, B. L. (*Amer. Acad. Proc.* XXIX. 317. 1894.)
- R. Zollingerii:** Teysmann, J. E. & Binnendijk, S[imon]. (*Natuurk. Tijdschr. Ned. Indië*, XXIX. 248. 1867.)
- REMIJIA** (CINCHONA spec.)
- Planchon, G[ustave]. Note sur les écorces de Remijia. (*Jour. Pharm. Chim. Paris*, ser. 5, VI. 89-94. 1862.)
- Sur le genre Remijia. (*Jour. Pharm. Chim. Paris*, ser. 5, X. 329-336, 419-432. 1894.)
- André, Éd[ouard]. Les Rémijias. (*Rev. Hort.* 1887, pp. 415-418, il. 84.) — Remijia pedunculata. [Extract.] (*Gard. XXXV.* 343, 1 il. 1889.)
- Schumann, K[arl]. (*Bot. Ver. Brandenb. Verh.* XXXI. Abh. pp. 113-115. 1890.) [Ecological.]
- R. ferruginea:** Saint-Hilaire, Auguste de. [*Cinchona ferruginea*.] (*Mus. Hist. Nat. Paris Mém.* IX. 314. 1822.)
- R. Hilarii:** Triana, José. The botanical source of *Cinchona cuprea*. [*Cinchona Remijia*.] (*Pharm. Jour.* ser. 3, XII. (1881-82), pp. 861-864. 1882.)
- R. Purdieana:** Arnould, A. & Padé, L. 1884. — See vol. I. 180: PHYSIOLOGY. ACIDS.
- RETINIPHYLLUM** (COMMILIANTHUS)
- Miquel, F. A. W. [*Commilanthus Schomburgkii*.] (*Linnaea*, XIX. 126. 1847.)
- RHABDOSTIGMA**
- Oliver, D[aniel]. *Rhabdostigma Kirkii* Hook. f. (*Hooker's Ic. Plant.* XXIII. pl. 2275. 1894.)
- RONDELETIA** (ARACHNOTHRIX, PETESIA, ROGIERA)
- Schrank, Franz von [Paula von]. (*Flora*, VII. pt. 2, Beil. 1, pp. 56-59. 1824.)
- [Lindley, John.] *Rogiera urophylla*. (*Gard. Chron.* 1857, p. 756.)
- Grisebach, A. [H. R.]. [*Petesia minor*.] (*Bonplandia*, VI. 8. 1858.)
- Hemsley, W. B. (*In his Diagnoses plantarum novarum* . . . mexicanarum . . . pp. 25-30, 53. 1878-80.)
- R. amoena:** P[lanchon], J. E. *Rogiera amoena*, *Rogiera agréable*. (*Flore Serr.* V. 3 pp., pl. 442. 1849.)
- Hooker, Sir W. J. *Rondeletia versicolor*. (*Bot. Mag.* LXXVII. pl. 4579. 1861.)
- [Lemaire, Charles.] *Rogiera versicolor*. (*Jard. Fleur.* II. 2 pp., pl. 112. 1852.)
- Decaisne, [Joseph]. *Rogiera latifolia*. (*Rev. Hort.* ser. 4, II. 121-122, pl. 7. [1853].)
- R. anomala:** [Lindley, John.] *Rondeletia anomala*. (*Gard. Chron.* 1855, p. 756.)
- R. aventia:** Sauvalle, F. A. (*Acad. Cienc. Med. Fis. Nat. Habana Anal.* VI. 121-122. 1869-70.)
- R. Backhousii:** Hooker, Sir J. D. *Rondeletia Backhousii*. (*Bot. Mag.* CIII. pl. 6290. 1877.)
- R. buxifolia:** Vahl, M[artin]. (*In his Eclogae americanae* . . . II. 11-12, pl. 12. 1796.)
- R. camarioca:** Sauvalle, F. A. (*Acad. Cienc. Med. Fis. Nat. Habana Anal.* VI. 102. 1869-70.)
- Rondeletia Combsii:** Greenman, J. M. — *In* COMBS, R. (*Acad. Sci. St. Louis Trans.* VII. 427-428, pl. 34. [1898].)
- R. cordata:** [Lemaire, Charles.] *Rogiera cordata*. (*Jard. Fleur.* II. 2 pp., pl. 122. 1852.)
- P[lanchon], J. E. *Rogiera cordata*, *Rogiera à feuilles en cœur*. (*Flore Serr.* VIII. 13, pl. 754<sup>bis</sup>. 1852-53.)
- Bailey, W. W. *Rondeletia (Rogiera) cordata*. (*Torr. Bot. Club Bull.* VIII. 71. 1881.) [Teratological.]
- R. gratissima:** P[lanchon], J. E. *Rogiera gratissima* Planch. et Lind. (*Flore Serr.* XV. 133-134, pl. 1570/1571. 1862-65.)
- Brown, N. E. *Rondeletia gratissima* Hemsley. (*Ill. Hort.* XXVIII. 100-101, pl. 424. 1881.)
- R. hirta:** Loddiges, Conrad & Sons. *Rondeletia hirta*. (*Loddiges' Bot. Cab.* IV. pl. 350. 1819.)
- R. hondurensis:** Smith, J. D. (*Bot. Gaz.* XXVII. 335-336. 1899.)
- R. odorata:** Loddiges, Conrad & Sons. *Rondeletia speciosa*. (*Loddiges' Bot. Cab.* XIX. pl. 1893. 1832.)
- Lindley, John. *Rondeletia odorata*. (*Bot. Reg.* XXII. 1905, pl. 1836.)
- Paxton, Joseph. *Rondeletia speciosa*. (*Paxton's Mag. Bot.* II. 242, pl. 1836.)
- Knowles, G. B. & Westcott, Frederic. *Rondeletia odorata*. (*Floral Cab.* I. 75-76, pl. 36. 1837.)
- [Maund, Benjamin.] *Rondeletia odorata*. (*Maund's Bot.* II. 2 pp., pl. 53. [1838].)
- Hooker, Sir W. J. *Rondeletia odorata*. (*Bot. Mag.* LXVIII. pl. 3953. 1842.)
- Paxton, Joseph. *Rondeletia speciosa major*. (*Paxton's Mag. Bot.* XVI. 354, pl. 1849.)
- Trécul, Auguste. [*Rondeletia speciosa*.] (*Ann. Sci. Nat. Bot.* ser. 4, X. 378, pl. 5. 1858.) [Physiological.]
- Hasskarl, J. K. [*Rondeletia speciosa*.] (*Bonplandia*, VII. 174. 1859.)
- Hooker, Sir J. D. *Rondeletia odorata* var. *brevifolia*. (*Bot. Mag.* CIV. pl. 6350. 1878.)
- R. pedicellaris:** Sauvalle, F. A. (*Acad. Cienc. Med. Fis. Nat. Habana Anal.* VI. 121. 1869-70.)
- R. pilosa:** Vahl, M[artin]. [*Rondeletia triflora*.] (*In his Symbolae botanicae* . . . III. 34-35, pl. 54. 1794.)
- R. Purdiei:** Hooker, Sir J. D. *Rondeletia Purdiei*. (*Bot. Mag.* XCIII. pl. 5669. 1867.)
- R. spinosa:** Schumann, K[arl]. — *In* LOESENER, Th[eo]dor. (*Herb. Boissier Bull.* III. 620-621. 1895.)
- R. strigosa:** Pennig, O[tto]. Sopra un nuovo caso d'imitazione di polline. — Note di biologia vegetale, II. (*Malpighia*, VIII. 472-475, pl. 10<sup>b</sup>. 1894. — (Also in his Note di biologia vegetale. 12 pp. 2 pl. Genova, 1895.)
- RUBIA**
- Jacquin, N. J. Baron von. [*Rubia fruticosa*.] (*In his Collectanea*, I. 71-72. 1786.)
- RUDGEA** (PACHYSANTHUS; COFFEA spec., PALICUREA spec., PSYCHOTRIA spec.)
- Salisbury, R. A. Description of a new genus in the natural order of Rubiaceae, called Rudgea. (*Linn. Soc. Trans.* VIII. 325-329, pl. 18-19. 1807.)
- Chamisso, Adalbert von & Schlechtendal, D. F. L. von. [*Coffea obovata*, *C. lanceolata*.] (*Linnaea*, VI. 412-413. 1831.)
- Chamisso, Adalbert von. [*Coffea*.] (*Linnaea*, IX. 222-234. 1835.)
- Berkeley, M. J. On two species of Rudgea. (*Hort. Soc. Lond. Jour.* new ser. I. pp. 154-157. 1866.)
- R. eriantha:** Gardner, [George]. [*Coffea eriantha*.] (*Lond. Jour. Bot.* I. 534. 1842.)
- R. macrophylla:** Brongniart, Ad[olphe]. *Psychotria à fleurs blanches* (en capitules). [*Psychotria leucocephala*.] (*Hort. Univ.* VI. 257-259, pl. 1845.)
- [Lemaire, Charles.] *Psychotria leucocephala*. (*Jard. Fleur.* III. 4 pp., il., pl. 292/293. 1853.)
- Wawra [von Fernsee], Heinrich, Ritter. (*In his Botanische Ergebnisse* . . . p. 104, pl. 73. 1866.)
- Hooker, Sir J. D. *Rudgea macrophylla*. (*Bot. Mag.* XCIII. pl. 5653. 1867.)
- [Lemaire, Charles.] (*Ill. Hort.* XIV. 81-82. 1867.)
- [Houtte], L[ouis] van. *Rudgea macrophylla* Benth. (*Flore Serr.* XVII. 17-18, pl. 1720/1721. 1867-68.)

- Rudgea macrophylla**: *Rudgea macrophylla*. (*Gard. Chron.* ser. 2, XII. 80, il. 11-12. 1879.)
- R. Pachysanthus**: *Preal*, K. B. [*Pachysanthus macrophyllus*.] (*Böhm. Ges. Wiss. Abh.* ser. 5, III. (1843-44), pp. 517-518. 1845.)
- R. tambillensis**: *Zahlbruckner*, A[lexander]. (*Naturh. Hofmus. Wien Ann.* VII. 2. 1892.)
- R. viburnoides**: *Martius*, K. F. P. von. [*Palicourea densiflora*.] (*Flora*, XXI. pt. 2, Beibl. p. 85. 1838.)
- RUSTIA** (HENLEA)
- Karsten**, H[ermann]. [Henlea.] (*Bot. Jahrb.* VIII. 356-357. 1887.)
- SABICEA** (SCHWENKFIELDIA)
- Sprengel**, Kurt. [Schwenkfeldia.] (*In his Neue Entdeckungen*, I. 280-281. 1820.)
- Buettner**, R[ichard]. (*Bot. Ver. Brandenb. Verh.* XXXI. Abh. pp. 76-81. 1890.) [Species of tropical Africa.]
- S. acuminata**: *Baker*, J. G. (*Linn. Soc. Jour. Bot.* XXV. 320. 1890.)
- S. aspera**: *Crüger*, Hermann. [*Sabicea hirta*.] (*Bot. Zeit.* IX. 470-471, pl. 7. 1851.) [Structure of wood.]
- S. cana**: *Hooker*, Sir W. J. *Sabicea cana*. (*Hooker's Ic. Plant.* III. pl. 247. 1840.)
- S. venosa**: *Schumann*, K[arl]. [*Sabicea venosa* var. *villosa*.] — *In DE WILDEMAN*, E[mile] & *DURAND*, Th[éophile]. (*Mus. Congo Ann. Bot.* ser. 2, I. pt. 2, p. 31. 1900.)
- SANTALINA**
- Baillon**, H[enri]. Le Santal de Madagascar. [1890.] (*Soc. Linn. Paris Bull.* II. 842-844. 1898.)
- Le fruit du Santalina. [1890.] (*Soc. Linn. Paris Bull.* II. 853. 1898.)
- SAPROSMA** (DYSODIDENDRON)
- Gardner**, George. [Dysodidendron.] (*Calcutta Jour. Nat. Hist.* VII. 1-4. [1846]-47.) [Species of southern Asia.]
- Dalsell**, N. A. J. [*Saprosma indica*.] (*Hooker's Jour. Bot. & Kew Gard. Misc.* III. 37. 1851.)
- Korthals**, P. W. [*Saprosma hirsutum*.] (*Nederl. Kruidk. Arch.* II. pt. 2, p. 251. 1851.)
- Wijers**, P. G. Onderzoek van het hout van *Saprosma arborescens*. (*Natuurk. Tijdschr. Ned. Indië*, VII. 222-225. 1854.)
- Baker**, E. G. [*Saprosma nativitatis*.] (*In ANDREWS*, C. W. A monograph of Christmas Island . . . p. 180. 1900.)
- SARCOCEPHALUS** (NAUCLEA spec.)
- Balfour**, J. H. J. Notice of a species of *Trichoscypha* and of a species of *Sarcocephalus* from Old Calabar. (*Edinb. Bot. Soc. Trans.* IX. 78-79. 1868.)
- Potter**, M. C. (*Linn. Soc. Jour. Bot.* XXVIII. 348, pl. 47. 1891.) [Physiological.]
- S. cordatus**: *Blume*, C. L. [*Nauclaea macrophylla*.] (*In his Catalogus van eenige . . . gewassen . . . Buitenzorg*, p. 52. 1823.)
- S. Leichhardtii**: *Mueller*, F[erdinand, Baron von]. (*In his Essay on the plants collected by . . . Fitzalan* . . . p. 12. 1860.)
- S. macrocephalus**: *Schumann*, K[arl]. (*Bot. Ver. Brandenb. Verh.* XXXI. Abh. pp. 117-118. 1890.) [Ecological.]
- S. pacificus**: *Reinecke*, F[rantz]. (*Bot. Jahrb.* XXV. 684-685, pl. 13. 1896.)
- S. Russegeri**: *Schweinfurth*, Georg. (*In his Reliquiae Kotschyanae*, pp. 49-50, pl. 33. 1868.)
- S. sambucinus**: *Sabine*, Joseph. [*Sarcocephalus esculentus*.] (*Hort. Soc. London Trans.* V. 442-443, pl. 18. 1824.)
- *Lindley*, John. [*Sarcocephalus esculentus*.] (*Hort. Soc. Lond. Trans.* VII. 56-57. 1830.)
- *Heckel*, Édouard. Sur quelques faits remarquables et nouveaux dans la formation secondaire de l'écorce. (*Soc. Bot. France Bull.* XXXII. 95-99, pl. 2. 1885.)
- *Heckel*, Édouard. Origine botanique des doundakés d'Afrique (écorces dites Quinquina africain, Quinquina de Rio Nuñez). (*Soc. Bot. France Bull.* XXXII. 106-114. 1885.)
- *Heckel*, Édouard et *Schlagdenhaufen*, Fr. Nouvelles recherches sur le doundaké et la doundakine. (*Acad. Sci. Paris Compt. Rend.* C. 69-71. 1885.)
- SCHISMATOCLADA**
- Baker**, J. G. [*Schismatoclada psychotrioides*.] (*Linn. Soc. Jour. Bot.* XX. 159-160, pl. 24. 1884.)
- [*Schismatoclada*.] (*Linn. Soc. Jour. Bot.* XXI. 407-408; XXII. 480-481. 1886-87.)
- SCHRADERA**
- Vahl**, M[artin]. [*Schradera capitata*.] (*In his Eclogae americanae* . . . I. 35-36, pl. 5. 1796.)
- Trattinick**, Leopold. [*Schradera capitata*, *S. ligularis*.] (*In his Archiv der Gächskunde*, I. 13, 1 pl. 1812-14.)
- [*Schradera capitata*.] (*In his Genera nova plantarum* . . . pt. 1, 2 pp., 1 pl. 1825.)
- Preal**, K. B. [*Schradera umbellata*.] (*Böhm. Ges. Wiss. Abh.* ser. 5, III. (1843-44), pp. 511-512. 1845.)
- SCOLOSANTHUS** (CATESBAEA spec.)
- Vahl**, M[artin]. [*Scolosanthus versicolor*.] (*In his Eclogae americanae* . . . I. 11-12, pl. 10. 1796.)
- [*Catesbaea parviflora*.] (*In his Eclogae americanae* . . . I. 12-13, pl. 10. 1796.)
- Sauvalle**, F. A. [*Scolosanthus crucifer*.] (*Acad. Cienc. Med. Fis. Nat. Habana Anal.* VI. 126. 1869-70.)
- SCYPHIPHORA** (EPITHINIA)
- Jack**, W[illiam]. [*Epithinia malayana*.] (*Bot. Misc.* II. 67. 1831.)
- Karsten**, G[eorg]. [*Scyphiphora hydrophyllacea*.] (*Bibl. Bot.* V. pt. 22, pp. 25-26, pl. 8. 1891.)
- SCYPHOCHLAMYS**
- Balfour**, J. B. (*Linn. Soc. Jour. Bot.* XVI. 15. 1878.)
- [*Scyphochlamys revoluta*.] (*Roy. Soc. Philos. Trans.* CLXVIII. 349-350, pl. 25. [1879].)
- SERISSA** (BUCHOSIA; LYCIUM spec.)
- L'Héritier de Brutelle**, C. L. *Buchosia*. 2 ff. 1 pl. F. [Paris, 178. ?]
- Rotzhus**, A. J. [*Lycium indicum*.] (*In his Observationes botanicae* . . . pt. 2, p. 12. 1781.)
- Curtis**, William. *Lycium japonicum*. (*Bot. Mag.* XI. pl. 361. 1797.)
- Savi**, G[iaetano]. [*Serissa foetida*.] (*In his Flora italiana* . . . I. 91-92, pl. 31. 1818.)
- Lem[aire]**, Ch[arles]. *Serissa foetida* (var. *foliis aureo-marginatis*). (*Ill. Hort.* X. 3 pp., pl. 369. 1863. — See also XV. 5.)
- Pasquale**, G. A. Intorno la sede dell' odore della *Serissa foetida*. (*Accad. Sci. Fis. Mat. Napoli Rendic.* VI. 40-42. 1867.) — Reprinted: 5 pp. Q. [Napoli, 1867.]
- Hance**, H. F. [*Serissa foetida*.] (*Jour. Bot.* XVIII. 261. 1890.)
- SICKINGIA**
- Baillon**, H[enri]. Sur les ailes séminales de certaines Rubiacées. (*Adansonia*, XII. 296-310. 1876-79.)
- Oliver**, D[aniel]. *Sickingia Erythroxyylon* Willd. (*Hooker's Ic. Plant.* XV. 75-76, pl. 1497. 1863-85.)
- *Sickingia longifolia* Willd. (*Hooker's Ic. Plant.* XV. 76, pl. 1498. 1863-85.)
- SIPANEA** (RONDELETIA spec.)
- Rottb[il]**, C. F. (*praeses*). [*Rondeletia biflora*.] (*In his Descriptionis rariorum plantarum . . . e terra surinamensi fragmentum*, pp. 7-8. 1776. — Also in his *Descriptiones plantarum . . . surinamensium* . . . p. 8, pl. 2. 1798.)
- SOLENIXORA**
- Baillon**, H[enri]. Sur le nouveau genre *Solenixora*. [1890.] (*Soc. Linn. Paris Bull.* I. 242-243. 1889.)
- SPERMACOCE**
- Bergius**, P. J. *Spermacoce capitata* descripta et delineata. (*Acad. Leop.-Carol. Nov. Acta*, IV. 146-148, pl. 5. 1770.)
- Reinwardt**, C. G. C. [*Spermacoce macrantha*.] — *In KORTHALS*, P. W. (*Nederl. Kruidk. Arch.* II. pt. 2, p. 269. 1851.)
- SPHINCTANTHUS** (CONOSIPHON)
- Karsten**, H[ermann]. [*Conosiphon*.] (*Bot. Jahrb.* VIII. 359-360. 1887.)
- SQUAMELLARIA**
- Beccari**, Odoardo. (*In his Malesia*, II. 228-230, pl. 46. 1884-86.)

**STACHYARRHENA**

**Hooker, Sir J. D.** *Stachyarrhena spicata* Hook. f. (*Hooker's Ic. Plant.* XI. 54-55, pl. 1068. 1867-71.)

**STEVENSIA**

**Poiteau, [Antoine].** *Stevensia*, nouveau genre de la famille des Rubiacées. (*Mus. Hist. Nat. Paris Ann.* IV. 235-237, pl. 60. 1804.)

**STILPNOPHYLLUM**

**Hooker, Sir J. D.** *Stilpnophyllum lineatum* Hook. fil. (*Hooker's Ic. Plant.* XII. 42-43, pl. 1147. 1876.)

**STRAUSSIA** (COFFEA spec.)

**Chamisso, Adalbert von & Schlechtendal, D. F. L. von.** [*Coffea Kaduana, C. Mariniana.*] (*Linnaea*, IV. 33-36. 1829.)

**Hooker, Sir W. J. & Arnott, G. A. W[alker].** [*Coffea Chamissonis.*] (*In their Botany of Capt. Beechey's voyage . . .* p. 86. 1830-41.)

**Haller, A. A.** (*Minnesota Bot. Stud.* I. 903-906, pl. 62-63. 1897.) [*Polynesian species.*]

**SYNISOON**

**Baillon, H[enri].** Sur un nouveau type de Rubiacées à loges biovulées. [*Synisoon Schomburgkianum.*] [1879.] (*Soc. Linn. Paris Bull.* I. 208. 1889.)

**TARENNA** (CHOMELIA O. Ktze., WAHLENBERGIA, WEBERA)

**Blume, C. L.** [*Wahlenbergia.*] (*In his Catalogus van eenige . . . gewassen . . . Buitenzorg*, pp. 14-15. 1823.)

**Baker, J. G.** [*Webera hispidula.*] (*Jour. Bot.* XX. 137-138. 1882.)

**Boerlage, J. G.** [*Webera Sumatrana.*] (*In HASSELT, A. L. van & BOERLAGE, J. G. Bijdragen tot de kennis der flora van Midden-Sumatra*, p. 21, pl. 2. 1884.)

**Elliot, G. F. Scott-.** [*Webera saxatilis.*] (*Linn. Soc. Jour. Bot.* XXIX. 25-26. 1893.)

**T. macrochlamys:** **Baker, J. G.** (*Linn. Soc. Jour. Bot.* XXI. 411. 1886.)

**T. zeylanica:** [**Ker, J. B.**] *Webera corymbosa.* (*Bot. Reg.* II. 119, pl. 1816.)

**TETRALOPHA**

**Hooker, Sir J. D.** *Tetralopha Motleyi* Hook. f. (*Hooker's Ic. Plant.* XI. 57-58, pl. 1072. 1867-71.)

**THIERSIA**

**Baillon, H[enri].** Sur le nouveau genre Thiersia. (*Adansonia*, XII. 335-336. 1876-79.)

**TIMONIUS** (BURNEYA, NELITRIS, POLYPHRAGMON; BOBEA spec., ERITHALIS spec., HELOSPORA spec.)

**Desfontaines, [R. L.].** Description de quatre nouveaux genres. [*Polyphragmon . . .*] 1820. — See vol. I. 266: PHYTOGRAPHY. MISCELLANEOUS TAXONOMIC PUBLICATIONS.

**Korthals, P. W.** [*Bobea mutabilis, B. fusca.*] (*Nederl. Kruidk. Arch.* II. pt. 2, pp. 212-213. 1851.)

— [*Polyphragmon ovale.*] (*Nederl. Kruidk. Arch.* II. pt. 2, p. 216. 1851.)

**Teysmann, J. E. & Binnendijk, S[imon].** [*Bobea hirsutiuscula.*] (*Natuurk. Tijdschr. Ned. Indië*, XXIX. 247. 1867.)

[**Scheffer, R. H. C. C.**] [*Polyphragmon pseudo-capitatum.*] (*Jard. Bot. Buitenzorg Ann.* I. 29-30. 1876.)

**T. Bammleri:** **Schumann, K[arl].** (*Bot. Gart. Mus. Berlin Notizbl.* I. 56. 1895-97.)

**T. Forsteri:** **Sprengel, K[urt].** [*Erithalis cymosa.*] (*In his Plantarum minus cognitarum pugillus I.*, p. 17. 1813.)

— **Chamisso, Adalbert von & Schlechtendal, D. F. L. von.** [*Burneya Forsteri.*] (*Linnaea*, IV. 189-190. 1829.)

— **Guillemin, J. B. A.** (*Ann. Sci. Nat. Bot.* ser. 2, VII. 252. 1837.)

— **Hemsley, W. B.** (*Kew Bull. Misc. Inform.* 1895, pp. 135-136.)

**T. Gaudichaudi:** **Gaudichaud[-Beaupré], Charles.** [*Bobea elatior.*] (*In his Voyage autour du monde . . . par Louis de Freycinet . . . Botanique*, p. 473, pl. 93. 1826.)

**T. jambosella:** **Jack, W[illiam].** [*Helospora flavescens.*] (*Linn. Soc. Trans.* XIV. 127-128, pl. 4. 1825.)

— **Guillemin, J. B. A.** [*Nelitris Jambosella.*] (*Ann. Sci. Nat. Bot.* ser. 2, VII. 352. 1837.)

**T. pleiomera:** **Lant[erbach], Karl] & Schumann, K[arl].** — *In* SCHUMANN, Karl & others. (*Bot. Gart. Mus. Berlin Notizbl.* II. 152-153. 1897-99.)

**Timonius Rumphii:** **Sprengel, K[urt].** [*Erithalis Timon.*] (*In his Plantarum minus cognitarum pugillus I.*, p. 18. 1813.)

**TOCOYENA** (GARDENIA spec.)

**Richard, L. C. [M.].** [*Tocoyena speciosa.*] (*Soc. Hist. Nat. Paris Actes*, I. pt. 1, p. 107. 1792.)

**Chamisso, Adalbert von & Schlechtendal, D. F. L. von.** [*Gardenia Sellowiana, G. formosa.*] (*Linnaea*, IV. 197-198, 200-201. 1829.)

**Martius, K. F. P. von.** (*Flora*, XXIV. pt. 2, Beibl. pp. 80-83. 1841.)

**Wawra [von Fernsee], Heinrich, Ritter.** [*Tocoyena brasiliensis.*] (*In his Botanische Ergebnisse . . .* p. 103, pl. 72. 1866.)

**Schumann, K[arl].** [*Tocoyena stipulosa.*] — *In* URBAN, Ignatz. (*Bot. Jahrb.* XXV. Beibl. no. 60, p. 18. 1896.)

**TRESANTHERA**

**Karsten, H[ermann].** (*Bot. Jahrb.* VIII. 356-357. 1887.)

**TRIAINOLEPIS**

**Vatke, W[ilhelm].** [*Triainolepis Hildebrandtii.*] (*Oesterr. Bot. Zeitschr.* XXV. 230-231. 1875.)

**TRICALYSIA** (DIPLOSPORA, DISCOSPERMUM, KRAUSSIA; CANTHIUM spec.)

**L[indley], J[ohn].** *Canthium dubium.* (*Bot. Reg.* XII. 1026, pl. 1826.)

**Harvey, [W. H.].** [*Kraussia.*] (*Lond. Jour. Bot.* I. 21. 1842.)

**Dalzell, N. A.** [*Discospermum.*] (*Hooker's Jour. Bot. & Kew Gard. Misc.* II. 257-258. 1850.) [*Indian species.*]

**Elliot, G. F. Scott-.** [*Kraussia floribunda.*] (*Ann. Bot. Lond.* V. 355. 1890-91.) [*Ecological.*]

**T. cryptocalyx:** **Baker, J. G.** (*Jour. Bot.* XX. 138. 1882.)

**T. cunefolia:** **Baker, J. G.** (*Kew Bull. Misc. Inform.* 1894, p. 148.)

**T. Dewevrei:** **Durand, T[héophile] & DeWildeman, E[mile].** (*Soc. Bot. Belg. Bull.* XXXVIII. pt. 2, pp. 200-201. 1899.)

**T. Galpinii:** **Schinz, H[ans].** (*Herb. Boissier Bull.* III. 416-417. 1895.)

**T. singularis:** **Korthals, P. W.** [*Diplospora singularis.*] (*Nederl. Kruidk. Arch.* ser. 1, II. pt. 2, p. 200. 1851.)

**UNCARIA** (OUROUPARIA; CINCHONA spec., NAUCLEA spec.)

**Baillon, H[enri].** Sur quelques Ourouparia. [1879.] (*Soc. Linn. Paris Bull.* I. 227-229. 1889.)

[**Treub, Melchior.**] (*Jard. Bot. Buitenzorg Ann.* III. 46-53, pl. 7-8. 1883.) [*Morphological.*]

**Huth, E[rnst].** (*Bot. Ver. Brandenb. Verh.* XXX. Abh. pp. 209-211, il. 4-5. 1889.) [*Morphological.*]

**Massart, Jean.** (*Jard. Bot. Buitenzorg Ann.* XIII. 132, pl. 14. 1896.) [*Morphological.*]

**Raciborski, M[aryjan].** (*Jard. Bot. Buitenzorg Ann.* XVII. pt. 1, pp. 46-47, il. 26. 1900.) [*Morphological.*]

**U. acida:** **Retsius, A. J.** *Observationum botanicarum pugillus.* 23 pp. sq. O. Lundae, 1810.

— **Retsius, A. J.** Anmärkningar rörande *Cinchona Cattukambar.* (*Svensk. Vetensk. Akad. Handl.* [ser. 3], pp. 30-32, pl. 3. 1814.)

**U. africana:** **Hooker, Sir W. J.** *Uncaria africana* Don. (*Hooker's Ic. Plant.* VIII. pl. 781. 1848.)

— **Hooker, Sir J. D.** (*In* HOOKER, Sir W. J. *Niger flora*, p. 381, pl. 42. 1849.)

**U. appendiculata:** **Bentham, George.** (*Lond. Jour. Bot.* II. 222-223. 1843.)

**U. attenuata:** **Delessert, Benjamin.** [*Uncaria sclerophylla.*] (*In his Icones selectae*, III. 48-49, pl. 81. 1837.)

**U. Gambier:** **Hunter, William.** *Observations on Nauclea Gambier*, the plant producing the drug called gutta gambier, with characters of two other species. (*Linn. Soc. Trans.* IX. 218-224, 1 pl. 1806.)

**U. grandifolia:** **Baker, J. G.** (*Kew Bull. Misc. Inform.* 1896, pp. 23-24.)

**U. guianensis:** **Karsten, H[ermann].** [*Nauclea guianensis.*] (*Bot. Jahrb.* VIII. 353-354. 1887.)

**U. pteropoda:** **Kurz, Sulpiz.** (*Jour. Bot.* V. 241. 1867.)

**U. setiloba:** **Bentham, George.** (*Lond. Jour. Bot.* II. 223. 1843.)

**Uncaria surinamensis:** Miquel, F. A. W. (*Linnaea*, XIX. 129. 1847.)

**UROPHYLLUM** (AXANTHES, AXANTHOPSIS, CYMELONEMA, WALLICHIA)

Blume, C. L. [Wallichia.] (*In his Catalogus van eenige . . . gewassen . . . Buitenzorg*, p. 11. 1823.)

Wight, Robert. [Axanthes.] (*Calcutta Jour. Nat. Hist.* VII. 143-148, pl. 2. [1846]-47.) [Species of southern Asia.]

Presl, K. B. [Cymelonema memecyloides.] (*In his Epimelaeae botanicae*, pp. 210-211. 1849.)

Korthals, P. W. [Axanthopsis elongata.] (*Nederl. Kruidk. Arch.* II. pt. 2, p. 195. 1851.)

Baker, J. G. [Urophyllum Lyalli.] (*Linn. Soc. Jour. Bot.* XX. 165-166. 1854.)

Stapf, O[tto]. (*Linn. Soc. Trans. Bot.* IV. 175-178. 1894-96.) [Malayan species.]

De Wildeman, E[mile] & Durand, T[héophile]. (*Mus. Congo Ann. Bot.* ser. 2, I. pt. 2, pp. 29-31. 1900.) [Species of tropical Africa.]

**VANGUERIA** (MEYNA, RYTIGYNIA, VAVANGA; DONDISIA spec., TOURNEFORTIA spec.)

Schlechtendal, D. F. L. von. De Meyna Roxburghii. (*Linnaea*, IV. 516-517. 1829.)

Blume, C. L. [Rytigynia senegalensis.] (*In his Museum botanicum lugduno-batavum*, I. 178-179. [1849-51].)

Bertoloni, Antonio. [Tournefortia mollis.] (*Accad. Sci. Bologna Mem.* III. 186-187, pl. 12. 1851. — Also in his *Miscellanea botanica*, pt. 12, pp. 44-45, pl. 1. 1852.)

V. abyssinica: Schweinfurth, Georg. [Vangueria Barnimiana.] (*In his Plantae quaedam niloticae . . .* pp. 30-31, pl. 11. 1862.)

V. Dewevrel: Durand, T[héophile] & De Wildeman, E[mile]. (*Soc. Bot. Belg. Bull.* XXXVIII. pt. 2, pp. 92-93. 1899.)

V. edulis: Rohr, von. [Vavanga chinensis.] (*Naturh.-Selsk. Skrivt.* II. pt. 2, p. 207. 1792.)

— Vahl, [Martin]. [Vavanga edulis.] — In ROHR, von. (*Naturh.-Selsk. Skrivt.* II. pt. 2, p. 208, pl. 7. 1792.)

— Vahl, M[artin]. (*In his Symbolae botanicae . . .* III. 36. 1794.)

— Jacquin, N. J. Baron von. [Vangueria Commersonii.] (*In his Plantarum rariorum Horti . . . schoenbrunnensis . . . icones*, I. 20-21, pl. 44. 1797.)

— Hasskarl, J. K. [Dondisia foetida.] (*Flora*, XXV. pt. 2, Beibl. p. 24. 1842.)

V. emirnenis: Baker, J. G. (*Linn. Soc. Jour. Bot.* XX. 168-169. 1854.)

V. infausta: Hooker, Sir W. J. Vangueria velutina. (*Bot. Mag.* LVII. pl. 3014. 1830.)

V. nigrescens: Oliver, D[aniel]. Vangueria nigrescens Scott-Elliot. (*Hooker's Ic. Plant.* XXIII. pl. 2283. 1894.)

V. spinosa: Link, H. F. [Meyna spinosa.] (*Jahrb. Gewächsk.* I. pt. 3, p. 32. 1820.)

#### VILLARIA

Rolfe, R. A. [Villaria philippinensis.] (*Linn. Soc. Jour. Bot.* XXI. 311-312, pl. 10. 1886.)

#### VIRECTA

Wright, [C. H.]. [Virecta salicoides.] (*Kew Bull. Misc. Inform.* 1898, pp. 302-303.)

**WARSZEWICZIA** (MACROCNUM spec., MUSSAENDA spec.)

Vahl, M[artin]. [Macrocnum coccineum.] (*In his Symbolae botanicae . . .* II. 38, pl. 29. 1791.)

Orsted, A. S. (*In his L'Amérique centrale . . .* p. 16, pl. 1. 1863.)

Stapf, O[tto]. [Mussaenda coccinea.] (*Linn. Soc. Trans. Bot.* IV. 171-173. 1894-96.)

#### WENDLANDIA

W. arabica: Defflers, A[bert]. (*Soc. Bot. France Bull.* XLIII. 104. 1896.)

W. basistaminea: Bailey, F. M. (*Queensland Dept. Agric. Bull.* XVIII. 18. 1892.)

— Mueller, Ferd[inand], Baron von. (*Victor. Nat.* VIII. 177-178. 1892.)

W. Henryi: Oliver, D[aniel]. Wendlandia (Sestinia) Henryi Oliv. (*Hooker's Ic. Plant.* XVIII. pl. 1712. 1857-88.)

Wendlandia Notoniana: Clarke, C. B. (*Linn. Soc. Jour. Bot.* XXV. 30. 1890.)

W. paniculata: Hance, H. F. [Wendlandia uvariifolia.] (*Jour. Bot.* VIII. 73-74. 1870.)

#### ZYGOON

Oliver, D[aniel]. Zygoon graveolens Hiern. (*Hooker's Ic. Plant.* XXIII. pl. 2274. 1894.)

### 216. CAPRIFOLIACEAE

#### Taxonomy

Jussieu, A. L. de. (*Mus. Hist. Nat. Paris Ann.* XII. 285-303. 1808.)

Candolle, A. P. de. Caprifoliaceae. (*In CANDOLLE, A. P. de & Alphonse de. Prodrumus . . .* IV. 321-340. 1830.)

Fermont. Considérations sur les genres Sambucus et Viburnum et sur la place qui leur conviendrait le mieux dans la méthode naturelle. (*Jour. Pharm. Paris*, ser. 2, XXVII. 707-714. 1841.)

Hasskarl, J. K. (*Flora*, XXVIII. 241-244. 1845.)

Meyer, C. A. Einige Bemerkungen über Diervilla, Weigela, Calysphyrum und eine neue, mit ihnen verwandte Gattung. (*Acad. Sci. St. Pétersb. Bull. Phys.-Math.* XIII. 216-220. 1855. — *Acad. Sci. St. Pétersb. Mém. Biol.* II. pt. 3, pp. 207-213. 1855.) — *Separate.* — (*Hamburg. Gart. Blumenzeit.* XII. 551-555. 1856.)

Calyptrostigma gen. n.

Hooker, Sir J. D. & Thomson, T[homas]. (*Linn. Soc. Jour. Bot.* II. 163-180. 1858.) [Indian species.]

Ball, John. (*Linn. Soc. Jour. Bot.* XVI. 481-482. 1878.) [Species of North Africa.]

Herder, Ferdinand von. (*Soc. Nat. Moscou Bull.* LIII. pt. 1, pp. 3-30. 1878.) [Species of eastern Asia.]

Baillon, H[enri]. Sur le Microsplenium et la suppression de la famille des Caprifoliacées. [1879.] (*Soc. Linn. Paris Bull.* I. 203-204. 1889.)

Tanfani, Enrico. Loniceraeae. (*In PARLATORE, Filippo & CARUEL, Teodoro. Flora italiana*, VII. 102-135. [1887].)

Fritsch, Karl. Caprifoliaceae. (*In ENGLER, A[dolf] & PRANTL, K[arl]. Die natürlichen Pflanzenfamilien*, IV. pt. 4, pp. 156-169, il. 49-57; Nachträge, p. 316; Nachträge II., p. 74. 1891-1900.)

— Die Gattungen der Caprifoliaceen. (*Zool.-Bot. Ges. Wien Verh.* XLII. (1892), Sitzber. pp. 7-10. 1893. — *Bot. Centr. L.* 137-139, 168-170. 1892.)

Franchet, A[drien]. Araliaceae, Cornaceae et Caprifoliaceae novae e flora sinensi. (*Jour. Bot. Paris*, X. 301-319. [1896.] — Also in his *Plantarum sinensium ecloge prima*, pp. 21-39. [1896-97].)

#### Morphology

Wydler, Heinrich. (*Flora*, XXXII. 374-375. 1849.)

— Verstäubungsfolge der Antheren von Lonicera, von Diervilla canadensis Willd. Morphologische Notizen. (*Flora*, XXXIX. 37-39, 1 pl.; XL. 17-18. 1856-57.)

— [Caprifoliaceae.] (*Flora*, XLIII. 457-461, 471-475. 1860.)

Baillon, H[enri]. Recherches sur l'organisation, le développement et l'anatomie des Caprifoliacées. (*Adansonia*, I. 353-380, 1 pl. 1860-61.) — Reprinted: 29 pp. 1 pl. Q. Paris, 1861.

Hanstein, Joh[annes]. (*Bot. Zeit.* XXVI. 731-733, pl. 12. 1868.)

Gris, Arthur. (*Soc. Bot. France Bull.* XVII. 109-112. 1870.)

Grignon, Eugène. Étude comparée des caractères anatomiques des Lonicérées et des Astéroïdées. (Thèse.) 75 pp. 2 pl. O. Paris, 1884. †

Michael, P. O. Vergleichende Untersuchungen über den Bau des Holzes der Compositen, Caprifoliaceen und Rubiaceen. (Diss.) 60 pp. O. Leipzig, 1885.

Olbers, Alida. (*Svensk. Vetensk. Akad. Öfvers.* XLII. pt. 5, p. 111. 1885.)

Vesque, Julien. (*Ann. Sci. Nat. Bot.* ser. 7, I. 185-191, pl. 9. 1885.)

Dies, R[udolf]. (*Flora*, LXX. 525-526. 1887.)

Tieghem, Philippe van. Sur le réseau sus-endodermique de la racine des Caprifoliacées. (*Soc. Bot. France Bull.* XXXIV. 251-253. 1887.)

Tieghem, Philippe van & Douliot, H. (*Ann. Sci. Nat. Bot.* ser. 7, VIII. 263-265, pl. 19. 1886.)

- Meehan, Thomas.** On the epigynous gland in Diervilla and the genesis of Lonicera and Diervilla. (*Bot. Gaz.* XIV. 258. 1899.)
- Brandea, Marcel.** (*Rev. Gén. Bot.* III. 152-154, pl. 9. 1891.)
- Familler, Ignaz.** (*Flora*, LXXXII. 157-159, 167. 1896.)
- Linsbauer, Ludwig.** Beiträge zur vergleichenden Anatomie der Caprifoliaceen. (*Zool.-Bot. Ges. Wien Verh.* XLV. (1895), pp. 43-68, pl. 4. 1896.)  
Bibliography (pp. 67-69).
- Shull, G. H.** (*Bot. Gaz.* XXI. 166-169, pl. 14. 1896.)
- Lubbock, John.** (*Linn. Soc. Jour. Bot.* XXXIII. 222-224, il., pl. 13. 1896.)
- Casali, Carlo.** Appunti sull' eterofilia nelle Caprifoliacee. (*Soc. Bot. Ital. Bull.* 1900, pp. 236-238.)

## Physiology

- Runge, F. F.** 1828. — See vol. I. 152: PHYSIOLOGY. PLANT CONSTITUENTS.
- Coceoni, Girolamo.** Contributo allo studio dei nettarii mesogamici delle Caprifoliacee. (*Accad. Sci. Bologna Mem. ser. 4*, IX. 279-286, 1 pl. 1868.)
- Graenicher, S[igmund].** The fertilization of Symphoricarpos and Lonicera. (*Wisconsin Nat. Hist. Soc. Bull.* I. 141-156. 1900.)

## ABELIA (VESALEA)

- Martens, Martin & Galeotti, H. G.** [*Vesalea floribunda*, V. *hirsuta*.] (*Acad. Sci. Belg. Bull.* XI. pt. 1, pp. 241-243. 1844.)
- Martens, Martin.** Sur les Abelia et le Vesalea. (*Soc. Agric. Bot. Gand Ann.* III. 435-436. 1847.)
- Vatke, [Wilhelm].** Ueber die Gattung Abelia R. Br. (*Oesterr. Bot. Zeitschr.* XXII. 290-291. 1872.)
- Maximowicz, C. J.** Abelia R. Br. Synopsis specierum asiaticarum. (*Acad. Sci. St. Pétersb. Bull.* XXXI. 53-58. 1887. — *Acad. Sci. St. Pétersb. Mém. Biol.* XII. 473-480. 1888.)
- Zabel, [Heinrich].** Ueber die Gattung Abelia. (*Deutsch. Dendr. Ges. Mitteil.* II. 32-34. 1893.)
- Graebner, [Paul].** Die Gattung Linnaea (einschliesslich Abelia). (*Bot. Jahrb.* XXIX. pt. 1, pp. 120-145. 1900.)
- A. angustifolia:** Bureau, E[douard] & Franchet, A[drien]. (*Jour. Bot. Paris*, V. 47-48. 1891.)
- A. biflora:** Turczaninow, N[icolai]. (*Soc. Nat. Moscou Bull.* [X.] pt. 7, p. 152. 1837.)  
— Hance, H. F. [*Abelia Davidii*]. (*Jour. Bot.* VI. 329; XIII. 132-133. 1868-75.)  
— Franchet, A[drien]. (*Mus. Hist. Nat. Paris Nouv. Arch.* ser. 2, VI. 29-31, pl. 11. 1863.)  
— Makino, Tomitaro. [*Abelia shikokiana*]. (*Bot. Mag. Tokyo*, VI. 55; VII. 286. 1892-93.)  
— Makino, Tomitaro. (*Bot. Mag. Tokyo*, VII. 286. 1893.)
- A. chinensis:** Brown, Robert. (*In* ABEL, Clarke. Narrative of a journey in . . . China . . . pp. 377-378, pl. 1818.)  
— Hance, H. F. [*Abelia Hanceana*]. (*Ann. Sci. Nat. Bot.* ser. 5, V. 216. 1866.)  
— Hance, H. F. (*Jour. Bot.* XX. 289. 1862.)
- A. coriacea:** Hemslay, W. B. (*In* his Diagnoses plantarum novarum . . . mexicanarum . . . p. 53. 1878-80. — *Also in* his Biologia centrali-americana . . . Botany . . . II. 4-5, pl. 36. 1879-88.)
- A. corymbosa:** Regel, E[duard von]. (*Hort. Petrop. Act.* V. pt. 2, p. 608. 1878.)
- A. floribunda:** L[emaire], Ch[arles]. *Abelia floribunda* Dne. Abélie à fleurs nombreuses. (*Flore Serr.* II. pt. 1, 2 pp., pl. 5. 1846.)  
— Hooker, Sir W. J. *Abelia floribunda*. (*Bot. Mag.* LXXIII. pl. 4316. 1847.)  
— Lindley, John. *Abelia floribunda*. (*Bot. Reg.* XXXIII. 55, pl. 1847.)
- A. rupestris:** L[indley], J[ohn]. (*Hort. Soc. Lond. Jour.* I. 63-64. 1846.)  
— Lindley, John. *Abelia rupestris*. (*Bot. Reg.* XXXII. 8, pl. 1846.)
- A. spathulata:** Hooker, Sir J. D. *Abelia spathulata*. (*Bot. Mag.* CVIII. pl. 6601. 1862.)
- A. triflora:** L[emaire], Charles.] *Abelia triflora*. (*Jard. Fleur.* III. 2 pp., pl. 319. 1853.)  
— [Lindley, John & Paxton, Joseph.] The Three-flowered Abelia (*Abelia triflora*). (*Paxton's Flow. Gard.* III. 93-94, pl. 91. 1863.)

**Abelia triflora:** Macchietti, Luigi. *Noterelle di biologia florale; prima serie.* (*Soc. Bot. Ital. Bull.* 1900, pp. 326-331. See pp. 326-327.)

- A. uniflora:** P[lanchon], J. E. *Abelia uniflora*, *Abelia uniflora*. (*Flore Serr.* VIII. 203-204, pl. 824. 1852-53.)  
— Hooker, Sir W. J. *Abelia uniflora*. (*Bot. Mag.* LXXIX. pl. 4694. 1853.)  
— [Lemaire, Charles.] *Abelia uniflora*. (*Jard. Fleur.* IV. 2 pp., pl. 380. 1854.)

## ALSEUOSMIA

- Cunningham, Allan.** (*Ann. Mag. Nat. Hist.* II. 209-210. 1839.) [Australian species.]
- Colenso, William.** [*Alseuosmia pusilla*]. (*New Zealand Inst. Trans.* XVII. (1884), pp. 241-242. 1885.)
- Hooker, Sir J. D.** *Alseuosmia macrophylla*. (*Bot. Mag.* CXIII. pl. 6951. 1837.)

## DIERVILLA (CALYPTROSTIGMA, CALYSPHYRUM, WEIGELA; LONICERA spec.)

## Taxonomy

- Candolle, Alph[onse] de.** Note sur le genre Weigela de Thunberg. (*Bibl. Univ. Genève*, new ser. XIX. 186-191. 1839.)  
— Reprinted: 8 pp. O. [Genève, 1839.] — *Ann. Sci. Nat. Bot.* ser. 2, XI. 237-241. 1839.)
- Carrière, [E. A.].** Revue des espèces du genre Diervilla. (*Rev. Hort.* ser. 4, II. 305-310. [1853.] — *Flore Serr.* VIII. 288-290, 292. 1852-53.)
- Euprecht, F. J.** Einige Worte über die Gattung Calyptrostigma. (*Acad. Sci. St. Pétersb. Bull. Phys.-Math.* XIV. 93-94. 1856. — *Acad. Sci. St. Pétersb. Mém. Biol.* II. pt. 4, pp. 404-405. 1856.) — *Separate.*
- Zabel, H[einrich].** Die asiatischen Diervilla-Arten. (*Ill. Monatsg. Gartenb.* V. 332-334. 1866.)
- Maximowicz, C. J.** (*Acad. Sci. St. Pétersb. Bull.* XXXI. 59-62. 1887. — *Acad. Sci. St. Pétersb. Mém. Biol.* XII. 481-486. 1888.) [Species of eastern Asia.]

## Morphology and Physiology

- Buchanan, Franz.** Einige Blütenabnormitäten. *Weigela rosea*. (*Flora*, XL. 294-295. 1857.)
- Magnus, [P. W.].** [*Weigela*]. 1874. — See vol. I. 225: ECOLOGY. PHENOLOGY. GERMAN EMPIRE.
- Carrière, E. A.** Hâtiveté phénoménale de floraison. (*Rev. Hort.* 1875, pp. 133-135, il. 21-22.) [*Weigela*.]
- Baillon, H[enri].** Sur les graines des Diervilla. [1879.] (*Soc. Linn. Paris Bull.* I. 202-203. 1889.) [Morphological.]
- Behrens, W. J.** (*Flora*, LXII. 113-118. 1879.) [Physiological.]
- Loew, E[rnst].** 1890. — See vol. I. 238: ECOLOGY. REPRODUCTIVE INTERRELATIONS.
- Jännicke, Wilhelm.** Bildungsabweichungen an Weigelien. (*Deutsch. Bot. Ges. Ber.* IX. 266-270, pl. 16. 1891.)
- Vries, Hugo de.** [*Weigela*]. 1892. — See vol. I. 144: TERATOLOGY.

## Enumeration of Species

- D. coraeensis:** [Lemaire, Charles.] *Diervilla à grandes fleurs*. (*Hort. Univ.* I. 136-140, pl. 19. 1839.)  
— Lemaire, Charles. [*Diervilla grandiflora*]. (*In* LOISELEUR-DEBLONGCHAMPS, J. L. A. *Herbier général de l'amateur* . . . ser. 2, II. 3 pp., pl. 1. 1841.)  
— P[lanchon], J. E. *Diervilla amabilis* (*Weigela amabilis* Hortul.). *Diervilla aimable*. (*Flore Serr.* VIII. 287-288, pl. 855. 1852-53.)  
— Hooker, Sir W. J. *Weigela amabilis*. (*Bot. Mag.* LXXXII. pl. 4893. 1856.)
- D. floribunda:** Lem[aire], Ch[arles]. *Diervilla* (*Weigela*) *multiflora*. (*Ill. Hort.* X. 3 pp., 1 il., pl. 383. 1863.)
- D. florida:** Bunge, Alexander von. [*Calyphyrum floridum*]. (*Acad. Sci. St. Pétersb. Mém. Sav. Étr.* II. 107-108. 1835.)  
— Hooker, Sir W. J. *Weigela rosea*. (*Bot. Mag.* LXXIV. pl. 4396. 1848.)  
— Paxton, Joseph. *Weigela rosea*. (*Paxton's Mag. Bot.* XIV. 247-250, pl. 1848.)  
— Karsch, Anton. [*Diervilla rosea*]. 1853. — See vol. I. 383: PHYTOGRAPHY. GERMAN EMPIRE.
- Hance, H. F. [*Diervilla florida*]. (*Linn. Soc. Jour. Bot.* XIII. 81. 1873.)
- Stadler, S. [*Diervilla rosea*]. (*In* his Beiträge zur Kenntniss der Nectarien . . . pp. 61-67, pl. 8. 1886.) [Physiological.]

**Diervilla florida:** Maly, G. W. Untersuchungen über Verwachsungen und Spaltungen von Blumenblättern. (*Akad. Wiss. Wien Sitzber.* CV. pt. 1, pp. 269-280, 2 pl. 1896.) Weigela rosea.]

**D. japonica:** Thunberg, C. P. Beskrifning på Weigela japonica, en synnerlig och sällsynt ört ifrån Japan. (*Svensk. Vetensk. Akad. Handl.* [ser. 2], I. 137-142, pl. 5. 1780.) — S[argent], C. S. Diervilla japonica. (*Gard. & For.* IX. 404, il. 53. 1896.)

**D. Lonicera:** [Römer, J. J. & Usteri, Paul.] [Lonicera Diervilla.] (*Mag. Bot. Zürich, IV.* pt. 12, p. 16. 1790.) — Sims, John. Diervilla humilis. (*Bot. Mag.* XLIII. pl. 1796. 1816.)

— Guimpel, Friedrich, Otto, Friedrich & Hayne, F. G. [Diervilla canadensis.] (*In their* Abbildungen der fremden . . . Holzarten, pp. 69-70, pl. 55. 1825.)

— Münter, [Julius]. Ueber das Vorkommen zweier amerikanischen in Neuropommern verwilderter Gesträuche. (*Bot. Ver. Brandenb. Verh.* IX. 41-44. 1867.) — De la naturalisation des Diervilla canadensis et Xanthorrhiza apiifolia dans la Poméranie septentrionale. Traduit de l'allemand par M. G. Jorissenne. (*Belg. Hort.* [XVIII.] 346. [1868.]) [Diervilla trifida.]

— Thomas, Fr[itz]. Diervilla canadensis Willd. im Thüringer Wald. (*Deutsch. Bot. Monatschr.* I. 131-132. 1863.)

— Macmillan, Conway. [Diervilla Diervilla.] (*Torr. Bot. Club Bull.* XIX. 15. 1892.)

**D. Middendorffiana:** H[outte], L[ouis] van. Diervilla Middendorffiana Carr. (*Flore Serr.* XI. 131-132, pl. 1137. 1856.)

— Trautvetter, E. R. von & Meyer, C. A. (*In* MIDDENDORF, A. T. von. Reise in den äussersten Norden und Osten Sibiriens . . . I. pt. 2, no. 2, pp. 46-48, pl. 25. 1856.)

— Trautvetter, E. R. von & Meyer, C. A. [Calyptrostigma Middendorffiana.] (*In* REGEL, Eduard von. Index seminum . . . Hortus . . . petropolitanus . . . 1856, p. 26.)

— L[emaire], Ch[arles]. Weigelia ? Middendorffiana (Wagneria Middendorffiana). (*Ill. Hort.* IV. 5 pp., pl. 115. 1857.)

**D. rivularis:** Gattinger, A[ugustin]. Diervilla rivularis n. sp. (*Bot. Gaz.* XIII. 191. 1883.)

— Beadle, C. D. (*Bot. Gaz.* XXV. 357. 1898.)

**D. sessilifolia:** Kunze, Gustav. (*Linnaea*, XX. 25-26. 1847.)

— Lavallé, Alphonse. (*In* his Arboretum segrezianum . . . pp. 25-27, pl. 8. 1880-85.)

#### DIPELTA

Batalin, Alexander. (*Hort. Petrop. Act.* XIV. pt. 1, pp. 174-175. 1895.)

Maximowicz, C. J. [Dipelta floribunda.] (*Acad. Sci. St. Pétersb. Bull.* XXIV. 50-51. 1878. — *Acad. Sci. St. Pétersb. Mém. Biol.* X. 78-80. 1880.)

Franchet, A[drien]. Dipelta yunnanensis. (*Rev. Hort.* 1891, pp. 246-247, il. 62.)

Bois, D[ésiré]. [Dipelta yunnanensis.] (*Soc. Hort. France Jour.* ser. 4, I. 208, il. 21. 1900.)

#### LEYCESTERIA (PENTAPYXIS; LONICERA spec.)

**Lonicera stipulata** and **L. glaucophylla** Hooker and Thomson. (*Gard. Chron.* 1858, pp. 700-701, il.)

Baillon, H[enri]. Les appendices stipulaires des Leycesteria. [1867.] (*Soc. Linn. Paris Bull.* I. 707. 1889.)

**L. formosa:** Hooker, Sir W. J. Leycesteria formosa. (*Bot. Mag.* LXV. pl. 3699. 1839.)

— Lindley, John. Leycesteria formosa. (*Bot. Reg.* XXV. 2, pl. 1839.)

— Vesque, J[ulien]. (*Ann. Sci. Nat. Bot.* ser. 6, II. 197, pl. 9. 1875.) [Anatomical.]

— Areschoug, F. W. C. Om stambygnaden hos Leycesteria formosa Wall. (*Bot. Notis.* 1879, pp. 169-177.)

**L. glaucophylla:** Kurz, Sulpiz. [Lonicera gracilis.] (*As. Soc. Bengal Jour.* XXXIX. pt. 2, p. 77. 1870.)

**L. sinensis:** Hemsley, W. B. Leycesteria sinensis Hemsl. (*Hooker's Ic. Plant.* XXVII. pt. 2, pl. 2633. 1900.)

#### LINNAEA (OBOLARIA)

Kuntze, O[tto]. Linnaea or Obolaria? (*Jour. Bot.* XXXII. 278-279. 1894.) — Reprinted: 4 pp. O. t-p-c. [London, 1894.]

With remarks by B. D. Jackson (pp. 279-281).

**Graebner**, P[aul]. Die Gattung Linnaea (einschliesslich Abelia). (*Bot. Jahrb.* XXIX. pt. 1, pp. 120-145. 1900.)

**L. borealis:** Taxonomy

— Budbeck, Olof, jr. [Campanula serpillifolia.] (*Act. Lit. Suec.* I. 96, 1 pl. [1720-24.])

— Schkuhr, C[hristian]. (*Ann. Bot. Usteri*, XII. 12-13, pl. 1. 1794.)

— Trattinnick, Leopold. (*In* his Archiv der Gewächskunde . . . II. 12, 1 pl. 1812-14. — *Also in* his Ausgemahlte Tafeln . . . II. 1 pl.; III. 38. 1812-14.)

— Loddiges, Conrad & Sons. Linnaea borealis. (*Loddiges' Bot. Cab.* II. pl. 183. 1818.)

— Bushnan, J. S. Notice of a new Scottish locality for the Linnaea borealis. (*Edinb. New Philos. Jour.* [VI.] 300-304. 1829.) — Reprinted: 4 pp. O. n. t-p. [Edinburgh, 1829.]

— Gardiner, William. Linnaea borealis, &c., on Ben Beck, Braemar. (*Phytologist*, II. 552-553. 1846.)

— Kerner [von Marilaun], Anton, Ritter. Die Früchte der Linnaea borealis L. (*Oesterr. Bot. Zeitschr.* XII. 358-359. 1872.)

— Torrey, John. [Linnaea borealis var. longiflora.] (*In* UNITED STATES exploring expedition 1838-42 under . . . Ch. Wilkes, XVII. 327. 1874.)

— Schuppli, M. Die Linnaea borealis am Engstligenfall bei Adelboden, Bernerobersland. (*Schweiz. Alpenclub Jahrb.* XIII. [1877-78], pp. 582-583. [1878.])

— Barbey, William. Le Linnaea borealis L. appartient-il à la flore française? (*Soc. Bot. France Bull.* XXVIII. 272-274. 1881.) — Reprinted: 2 pp. O. n. t-p. [Paris, 1881.]

— Greene, E. L. (*Torr. Bot. Club Bull.* XIV. 136-139. 1887.) [Nomenclature.]

— Steinwirth, H[einrich]. Linnaea borealis. — Kleine Mitteilungen und Bemerkungen, VII. (*Naturw. Ver. Lüneburg Jahresh.* XI. 127. 1890.)

— Briquet, John. Trois plantes nouvelles pour la flore française. (*Herb. Boissier Bull.* I. 417-424. 1893.)

— Arrhenius, Axel. [Linnaea borealis med hvita blommor samt Capsella bursa pastoris f. apetala.] (*Soc. Faun. Flor. Fenn. Meddel.* XXII. 15. 1896.)

— Porter, T. C. The Twin-flower (Linnaea borealis) in Pennsylvania. (*Plant World*, III. 133-134. 1900.)

— Morphology and physiology

— Meyer, Ernst. Ueber einige Missbildungen und normale Eigenthümlichkeiten der Linnaea borealis. (*Bot. Zeit.* II. 73-76. 1844.)

— Wichura, Max. (*Flora*, XLII. 420-421. 1859.) [Morphological.]

— Wydler, Heinrich. (*Flora*, XLII. 1-6, 1 pl. 1859.) [Morphological.]

— Zabel, H[einrich]. Wie verbreitet sich Linnaea borealis? (*Gartenf.* XXV. 209-211. 1876.)

— Wittrock, V. B. Om Linnaea borealis L. En jemnförande biologisk, morfologisk och anatomisk undersökning. (*Bot. Notis.* 1878, pp. 17-32, 49-54, 83-96, 122-127; 1879, pp. 9-20, 137-150, il. 1878-79.) — Reprinted: 65 pp. 34 il. O. n. t-p. [Lund, 1878-79.]

— Gray, A[sa]. Linnaea borealis. (*Bot. Gaz.* VII. 112. 1882.) [Morphological.]

— Loew, E[rnst]. (*Bot. Ver. Brandenb. Verh.* XXXI. Abh. p. 44. 1890.) [Ecological.]

— Sernander, [J.] R. Studier öfver skottbyggnaden hos Linnaea borealis L. (*Bot. Notis.* 1891, pp. 225-240. See p. 233.) — Studien über den Sprossbau bei Linnaea borealis L. (*Bot. Centr.* LXI. 246-255. 1895.)  
Contains also L. borealis var. pallida (p. 233.)

#### LONICERA (CAPRIFOLIUM, CHAMAECERASUS, XYLOSTEMUM; ABELIA spec.)

##### Taxonomy

Schmidt, F[rantz]. (*In* his Oesterreichs allgemeine Baumzucht . . . II. 53-64, pl. 104-116. 1794.)

Ohamisso, Adalbert von & Schlechtendal, D. F. L. von. (*Linnaea*, III. 137-138. 1828.)

Tausch, I. F. (*Flora*, XXI. pt. 1, Beibl. p. 80; pt. 2, pp. 734-737. 1838.)

Kirillow, Peter. Die Loniceren des Russischen Reiches geschichtlich und kritisch behandelt. 72 pp. O. Dorpat, 1849.

Jacques, [Antoine]. [Lonicera Standishii, L. Webbiana.] (*Soc. Hort. France Jour.* V. 514-515. 1859.)



- [Koch, Karl.] Die Schlingpflanzen oder Lianen aus dem Geschlechte der Loniceren. (*Ver. Beförd. Gartenb. Preuss. Wochenschr.* X. 265-267, 278-280, 286-288. 1867.)
- Zabel, H[einrich]. (*Gartenft.* XXXVIII. 492-493, 523-527, 580-581. 1899.)
- Rehder, Alfred]. Die Kreuzungen der Gattung Lonicera. (*Gartenft.* XLII. 100-106, il. 18-19. 1893.)
- Вольфъ, Э. Л. [Wolf, E. L.] Материалы для изучения русских видовъ Жимолостей. [Materials for the study of Russian species of Lonicera.] (*С.-Петербург. Лѣсн. Инст. Извѣст.* III. 1-48, 15 pl. 1899.)†
- Mottet, S[éraphin]. Notes sur quelques Chèvrefeuilles. (*Rev. Hort.* 1900, pp. 695-696.)
- North America
- Gray, A[sa]. (*Amer. Acad. Proc.* VIII. 627-629. 1873.)
- Europe
- Roublieu, G. J. Opuscules d'anatomie et d'histoire naturelle. Pt. I. 87 pp. 2 pl. O. Montpellier, 1816.  
Un précis sur les Chèvre-feuilles des environs de Montpellier (no. 5).
- Boissier, Edmond. (*In his Voyage botanique . . . Espagne . . .* II. 275-278, pl. 81-82. 1839-45.)
- Willkomm, H. M. (*Flora*, XXXIV. 730. 1851.)
- Kitaibel, Paul. (*Linnaea*, XXXII. 430. 1863.)
- Martelli, U[lgolino]. Sull' origine delle Lonicere italiane. (*Nuov. Giorn. Bot. Ital.* XXIII. 201-206. 1891.) — *Separate.*
- Candargy, Paléologos. (*Soc. Bot. France Bull.* XLIV. 457. 1897.)
- Asia
- Koch, K[arl]. (*Linnaea*, XXIV. 477-479. 1851.) [Species of western Asia.]
- Champion, J. G. & Benthams, George. (*Hooker's Jour. Bot. & Kew Gard. Misc.* IV. 166-168. 1852.) [Species of eastern Asia.]
- Hasakari, J. K. [Lonicera brachypoda.] (*Bonplandia*, VII. 171. 1859.) [Not L. brachypoda DC. and apparently not a Lonicera.]
- Maximowicz, C. J. (*Acad. Sci. St. Pétersb. Mém. Sav. Étr.* IX. 135-139. 1859.) [Species of eastern Asia.]
- Boissier, E[dmond] & Buhse, F[edor]. [Lonicera floribunda, L. bracteolaris.] (*Soc. Nat. Moscou Nouv. Mém.* XII. 106-107, pl. 8. 1860.)
- Herder, Ferdinand von. (*Soc. Nat. Moscou Bull.* XXXVII. pt. 1, pp. 201-209, pl. 1-3. 1864.) [Species of northern Asia.]
- Trautvetter, E. R. von. (*Soc. Nat. Moscou Bull.* XXXIX. pt. 1, pp. 331-332. 1866.) [Species of northern Asia.]
- Regel, E[duard] von & Herder, F[erdinand] von. (*Soc. Nat. Moscou Bull.* XL. pt. 1, pp. 2-7. 1867.) [Species of northern Asia.]
- Ruprecht, F. J. [Xylosteum.] (*Acad. Sci. St. Pétersb. Mém.* ser. 7, XIV. no. 4 (1869), p. 50. 1870.) [Species of central Asia.]
- Trautvetter, E. R. von. (*Hort. Petrop. Act.* V. pt. 2, pp. 608-611. 1878.) [Species of central Asia.]
- Maximowicz, C. J. (*Acad. Sci. St. Pétersb. Bull.* XXIV. 35-50. 1878. — *Acad. Sci. St. Pétersb. Mém. Biol.* X. 55-78. 1880.) [Species of eastern Asia.]
- Regel, Eduard von. (*Hort. Petrop. Act.* VI. pt. 2, pp. 303-305. 1890.) [Species of central Asia.]
- Aitchison, J. E. T. (*Linn. Soc. Jour. Bot.* XVIII. 64-65. 1861.) [Species of the Himalaya Mountains.]
- Franchet, A[drien]. [Lonicera Ferdinandi, L. Elisae.] (*Mus. Hist. Nat. Paris Nouv. Arch.* ser. 2, VI. 31-33, pl. 12. 1863.)
- Dippel, Leopold. Lonicera fragrantissima und Standishii. (*Gartenft.* XXXV. 680-685, il. 86-87. 1886.)
- Hemsley, W. B. (*Gard. & For.* II. 123-124. 1899.) [Species of eastern Asia.]
- Collett, Henry & Hemsley, W. B. (*Linn. Soc. Jour. Bot.* XXVIII. 63-64, 1 pl. 1891.) [Species of India.]
- Batalin, Alexander. (*Hort. Petrop. Act.* XII. pt. 1, pp. 169-175; XIV. pt. 1, pp. 170-174. 1892-95. — (*Gartenft.* XLII. 331-333. 1893.) [Species of central Asia.]
- Morphology
- Agardh, J. G. Öfver den sammanvuxna calyx hos några Lonicera-arter, och Isika upptagen som eget slägte. (*Svensk. Vetensk. Akad. Handl.* 1846, pp. 37-50, pl. 18.)
- Gris, Arthur. (*Ann. Sci. Nat. Bot.* ser. 5, XIV. 76, 77, pl. 4. 1872.)
- Dutally, G[ustave]. Sur la partition égale du point végétatif chez les Valerianella et les Lonicera biflores. [1876.] (*Soc. Linn. Paris Bull.* I. 65-66. 1889.)
- Magnus, Paul. (*Bot. Ver. Brandenb. Verh.* XVIII. Sitzber. p. 108. 1876.)
- Hildebrand, Friedrich. (*Bot. Jahrb.* IV. 9-10. 1883.)
- Marloth, Rudolf. (*Bot. Jahrb.* IV. 243. 1883.)
- Beljerinck, M. W. 1884. — See vol. I. 104: MORPHOLOGY AND ANATOMY.
- Pennisg, O[tto]. 1884. — See vol. I. 144: TERATOLOGY.
- Morot, Louis. (*Ann. Sci. Nat. Bot.* ser. 6, XX. 305, 307, pl. 10, 12. 1885.)
- Cavara, F[ridano]. Di alcune anomalie riscontrate negli organi florali delle Lonicere. (*Nuov. Giorn. Bot. Ital.* XVIII. 52-59, pl. 3-5. 1886.) — *Separate.*
- Sommier, S[tefano]. Della presenza di stipole nella Lonicera coerulea L. (*Nuov. Giorn. Bot. Ital.* XXII. 217-227, 466-467, pl. 2. 1890.) — *Separate.*
- Russell, William]. (*Ann. Sci. Nat. Bot.* ser. 7, XV. 182-184, pl. 4. 1892.)
- Tyler, A. A. An examination of the pubescence of the styles and filaments of Lonicera hirsuta Eaton, L. Sullivanti Gray and L. glauca Hill. (*Torr. Bot. Club Bull.* XXI. 123-126, pl. 181-182. 1894.)
- Fischer, Hermann. 1900. — See vol. I. 128: MORPHOLOGY AND ANATOMY. CAMBIUM.
- Physiology
- Vesque, Julien. (*Ann. Sci. Nat. Bot.* ser. 6, VI. 254-255, pl. 11. 1878.)
- Meehan, Thomas. On bees and Honey-suckles. — Contributions to the life-histories of plants, XI. (*Acad. Nat. Sci. Philadelphia Proc.* 1896, pp. 169-171. 1896.)
- Robertson, Charles. (*Bot. Gaz.* XXV. 238-244. 1896.) [Ecological.]
- Enumeration of Species
- L. affinis: Hooker, Sir W. J. & Arnott, G. A. W[alker]. (*In their Botany of Capt. Beechey's voyage . . .* p. 264. 1830-41.)
- L. albiflora: Gray, Asa. [Lonicera dumosa.] (*In his Plantae Wrightianae*, II. 66. 1853. — *Boston Soc. Nat. Hist. Jour.* VI. 213-215. 1857.)
- L. alpigena: Dippel, Leopold. Lonicera Webbiana der französischen und der belgischen Gärten. (*Gartenft.* XXXVII. 4-8, il. 1-2. 1888.)  
— Freyn, Josef. [Lonicera alpigena var. glandulifera.] (*Zool.-Bot. Ges. Wien Verh.* XXXVIII. 609. 1888.)
- L. Altmanni: Regel, Eduard von. (*In his Descriptiones plantarum . . . Olga Fedtschenko lectarum*, p. 41. 1883.)
- L. americana: Gray, Asa. Lonicera grata. (*Torr. Bot. Club Bull.* X. 94-95. 1883.)
- L. arborea: Bunge, Alexander von. [Lonicera persica.] (*Acad. Sci. St. Pétersb. Mém. Sav. Étr.* VII. 317-318. 1854.)  
— Trautvetter, E. R. von. [Lonicera turcomanica.] (*Hort. Petrop. Act.* I. 274. 1871-72.)  
— Regel, Eduard von. [Lonicera turcomanica.] (*Hort. Petrop. Act.* V. pt. 1, pp. 254-255. 1877.)  
— Franchet, A[drien]. [Lonicera turkestanica.] (*Ann. Sci. Nat. Bot.* ser. 6, XVI. 299-300. 1883.)  
— Stapf, Otto. [Lonicera Luschanii.] (*Akad. Wiss. Wien Denkschr.* L. pt. 2, p. 108. 1885.)
- L. biflora: Both, A. W. [Lonicera canescens.] (*In his Neue Beiträge zur Botanik*, p. 158. 1802.)
- L. Brownii: André, Éd[ouard]. Lonicera (sempervirens) plantierensis Ed. André. (*Ill. Hort.* XVIII. 233-234, pl. 86. 1871.)
- L. caerulea: Vogel, B. C. (*In Threw, C. J. Plantae selectae . . .* suppl. pp. 65-66, pl. 113. 1790.)  
— Sims, John. Lonicera caerulea. (*Bot. Mag.* XLV. pl. 1965. 1818.)  
— Nylander, [William]. (*Bot. Notis.* 1842, p. 153.)  
— Trécul, Aug[uste]. (*Ann. Sci. Nat. Bot.* ser. 4, X. 375. 1858.) [Physiological.]  
— Alftan, O. [Lonicera coerulea från södra Karelen.] (*Sällsk. Fauna Flora Fenn. Notis.* XI. 458. 1871.)  
— Maximowicz, C. J. [Lonicera venulosa.] (*Acad. Sci. St. Pétersb. Bull.* XXVI. 542. 1890. — *Acad. Sci. St. Pétersb. Mém. Biol.* X. 741. 1880.)

- Lonicera caerulea:** **Borbás**, Vince[nz von]. Hazánknak egy új Lonicerája. [A new *Lonicera* in Hungary.] [*L. reticulata*.] (*Erdész. Lap.* XXI. 164-167. 1882.)
- **Maximowicz**, C. J. [*Lonicera emphyllcalyx*.] (*Acad. Sci. St. Pétersb. Bull.* XXXI. 58. 1887. — *Acad. Sci. St. Pétersb. Méi. Biol.* XII. 480-481. 1888.)
- **Delamare**, E., **Renaud**, F[erdinand] & **Cardot**, J[ules]. [*Lonicera caerulea* var. *canadensis*.] (*Soc. Bot. Lyon Ann.* XV. 85. 1888.)
- **Meehan**, Thomas. *Lonicera caerulea*. — Contributions to the life-histories of plants, VIII. (*Acad. Nat. Sci. Philadelphia Proc.* 1892, pp. 379-381. 1893.)
- **Sommier**, S[tefano]. [*Lonicera caerulea* f. *stipuligera*.] (*Nuov. Giorn. Bot. Ital.* XXV. 66. 1893.)
- L. calcarata:** **Hemsl.**, W. B. *Lonicera calcarata* Hemsl. (*Hooker's Ic. Plant.* XXVII. pt. 2, pl. 2632. 1900.)
- L. canadensis:** **Barnhart**, J. H. Nomenclatural notes. (*Torr. Bot. Club Bull.* XXVI. 376-380. 1899. See p. 378.)
- L. Caprifolium:** **Batsch**, A. J. G. K. Fruchttartiger Stengelknotten. (*In his Botanische Bemerkungen*, pp. 86-87. 1791.)
- **Kirschleger**, [Friedrich]. *Lonicera Caprifolium* var. *apetala*. (*Flora*, XXXI. 484-485. 1848.)
- **Hanstein**, Johannes. (*In his Untersuchungen über den Bau und die Entwicklung der Baumrinde*, pp. 71-75, il. 10-14. 1853.)
- **Schur**, Ferd[inand]. Beiträge zur Flora von Wien. (*Oesterr. Bot. Zeitschr.* XI. 81-98. 1861.)  
Caprifolium perfoliatum (p. 90.)
- **Kirschleger**, [Friedrich]. (*Assoc. Philomat. Vogeso-rhé-nane Ann.* VI. 269. 1866.) [Teratological.]
- **Colomb**, G[eorges]. (*Ann. Sci. Nat. Bot.* ser. 7, VI. 72, il. 46. 1887.) [Anatomical.]
- **Courchet**, [Lucien]. (*Ann. Sci. Nat. Bot.* ser. 7, VII. 372, pl. 15. 1888.) [Physiological.]
- L. chrysantha:** **Turczaninow**, Nicolai. (*Soc. Nat. Moscou Bull.* XVIII. pt. 1, p. 304. 1845.)
- **Maximowicz**, C. J. [*Xylosteum gibbiflorum*.] (*Acad. Sci. St. Pétersb. Bull. Phys.-Math.* XV. 136. 1857.)
- **Regel**, E[duard] von. [*Lonicera Xylosteum* var. *chrysantha*.] — *In* **MAXIMOWICZ**, C. J. & **REGEL**, E[duard] von. (*Acad. Sci. St. Pétersb. Bull. Phys.-Math.* XV. 221. 1857.)
- **Regel**, E[duard] von. *Lonicera chrysantha* Turcz. (*Gartenf.* XII. 211-212, pl. 404. 1863.)
- **Korshinski**, S. J. [*Lonicera chrysantha* var. *angustifolia*, var. *latifolia*.] (*In* **SCHEDAE** ad herbarium florae rossicae . . . II. 21. 1900.)
- L. ciliosa:** **Lindley**, John. *Caprifolium occidentale*. (*Bot. Reg.* XVII. 1457, pl. 1831.)
- **Schlechtendal**, D. F. L. von. [*Lonicera occidentalis*.] (*Linnaea*, XXV. 216. 1852.)
- L. confusa:** **Andrews**, Henry. *Lonicera japonica*. [1809.] (*Andrews Bot. Rep.* IX. pl. 583.)
- [**Ker**, J. B.] *Lonicera japonica*. (*Bot. Reg.* I. 70, pl. 1815.)
- **Loiseleur-Deslongchamps**, J. L. A. [*Lonicera japonica*.] (*In his Herbar général*, II. 132, pl. 1817.)
- **Hooker**, Sir W. J. & **Arnott**, G. A. W[alker-]. [*Lonicera Telfairii*.] (*In their Botany of Capt. Beechey's voyage* . . . pp. 190-191. 1830-41.)
- **Drapiez**, [Auguste]. [*Lonicera japonica*.] (*In his Herbar de l'amateur* . . . VII. 512, pl. 1833.)
- L. conjugialis:** **Kellogg**, A[bert]. Bridal Honeysuckle. *Lonicera conjugialis* Kellogg. (*Hesperian*, V. no. 5, pp. 522-523, 1 il. 1861.)
- **Kellogg**, [Albert]. *Lonicera conjugialis* (Kellogg), Bridal Honeysuckle. (*California Acad. Sci. Proc.* II. (1858-62), pp. 67-69, il. 15. 1863.)
- **Gray**, Asa. [*Lonicera Breweri*.] (*Amer. Acad. Proc.* VI. 537; VII. 349. 1866-68.)
- L. dioica:** **Hill**, John. (*In his Twenty-five new plants*, p. 5, pl. 11. 1773.)
- **Murray**, J. A. [*Lonicera media*.] (*Soc. Sci. Gotting. Nov. Commentar.* VII. (1776), pp. 28-30, pl. 3. 1777.)
- **Meerburg**, Nic[olaas]. [*Lonicera connata*.] (*In his Plantarum selectarum icones* . . . pl. 11. 1798.)
- [**Ker**, J. B.] *Lonicera dioica*  $\beta$ . (*Bot. Reg.* II. 138, pl. 1816.)
- Lonicera dioica:** **Géel**, P. C. van. (*In his Sertum botanicum* . . . 2 pp., 1 pl. 1828-32.)
- **Rafinesque-Schmalz**, C. S. [*Lonicera glauca*.] (*Atlantic Jour.* 1832, no. 4, p. 151.)
- **Carrière**, E. A. [*Lonicera macrophylla* var.] (*Rev. Hort.* 1870[-71], p. 340.)
- L. discolor:** **Lindley**, John. *Lonicera discolor*. (*Bot. Reg.* XXXIII. 44, pl. 1847.)
- L. Ellisae:** **Hance**, H. F. [*Abelia adenotricha*.] (*Jour. Bot.* IX. 132. 1871.)
- L. etrusca:** **Santi**, G[ioorgio]. (*In his Viaggio al Montamiata*, p. 113, pl. 1. 1795.)
- **Loiseleur-Deslongchamps**, J. L. A. (*Jour. Bot. Soc. Bot.* II. 266-267. 1809.)
- [**Mazzari**, Domenico.] [*Lonicera saxatilis*.] (*In* **IONIOZ ἀρθολογία**; Ionian anthology, p. 210. 1835.)
- **Verlot**, J. B. (*Jard. Bot. Grenoble Graines Récolt.* 1852, p. 11.)
- **Clementi**, Josepho. [*Lonicera Caprifolium* var. *arborea*.] (*Accad. Sci. Torino Mem.* ser. 2, XVI. 281. 1857.)
- **Trécul**, Auguste]. (*Ann. Sci. Nat. Bot.* ser. 4, X. 150, 154, pl. 5. 1858.) [Physiological.]
- **Vayreda y Vila**, Estanislao. [*Lonicera etrusca* var. *parviflora*.] (*Soc. Españ. Hist. Nat. Anal.* VIII. 421. 1879.)
- **Zabel**, H[einrich]. *Lonicera gigantea* Hort. gall. (*Deutsch. Garten-Zeit.* 1886, pp. 557-558, il. 118.)
- **Hausknecht**, [Carl]. [*Lonicera etrusca* var. *adenantha*.] (*Thüring. Bot. Ver. Mittheil.* V. 118. 1893.)
- **Kerner von Marilaun**, Anton, Ritter. Die Nebenblätter der *Lonicera etrusca* Savi. (*Oesterr. Bot. Zeitschr.* XLIII. 2-5, pl. 1893.)
- **Candargy**, P. C. [*Lonicera etrusca* var. *xylostemoides*.] (*In his Végétation de l'île de Lesbos*, p. 35. 1899.)
- L. flava:** **Sims**, John. *Lonicera flava*. (*Bot. Mag.* XXXII. pl. 1318. 1810.)
- **Loddiges**, Conrad & Sons. *Lonicera flava*. (*Loddiges' Bot. Cab.* IV. pl. 338. 1819.)
- **Loiseleur-Deslongchamps**, J. L. A. (*In his Herbar général*, III. 162, pl. 1819.)
- **Morris**, R[ichard]. (*In his Flora conspicua* . . . 2 pp., pl. 53. 1828.)
- **Drapiez**, [Auguste]. (*In his Herbar de l'amateur* . . . III. 211, pl. 1829.)
- **S[argent]**, C. S. Two American Honeysuckles. (*Gard. & For.* III. 187, il. 33-34. 1890.)
- An interesting rediscovery. (*Gard. & For.* IV. 253-254. 1891.)
- **Foerste**, A. F. (*Torr. Bot. Club Bull.* XX. 162, pl. 148. 1893.) [Physiology.]
- **Small**, J. K. (*Torr. Bot. Club Bull.* XXI. 305-306; XXIV. 441. 1894-97.)
- L. fragrantissima:** [**Lindley**, John & **Paxton**, Joseph.] (*Paxton's Flow. Gard.* III. 75, il. 268. 1853.)
- [**Lemaire**, Charles.] (*Jard. Fleur.* III. 84-85, il. 1856.)
- **Koch**, K[arl]. *Lonicera (Xylosteum) caprifolioides* C. Koch. (*Index Sem. Hort. Berol.* [1871], apx. p. 3.)
- **Vatke**, W[ilhelm]. (*Index Sem. Hort. Berol.* [1875], apx. p. [1].)
- L. fuchsoides:** **Forbes**, F. B. & **Hemslay**, W. B. (*Linn. Soc. Jour. Bot.* XXIII. 362, pl. 9. 1868.)
- L. glaucescens:** **Rydberg**, P. A. [*Lonicera hirsuta* var. *glaucescens*.] (*Contrib. United States Nat. Herb.* III. no. 8, pp. 503-504. 1896.)
- **Rydberg**, P. A. Notes on two western plants. (*Torr. Bot. Club Bull.* XXIV. 90-92. 1897.)
- L. Glehni:** **Schmidt**, Friedrich]. (*Acad. Sci. St. Pétersb. Mém.* ser. 7, XII. no. 2 (1868), p. 143, pl. 3. 1869.)
- L. glutinosa:** **Visiani**, Roberto de. (*In his Flora dalmatica* . . . III. 18, suppl. pp. 104-105, pl. 4. 1842-52. — *Istit. Veneto Sci. Mem.* XVI. 136. 1871.)
- L. gracilipes:** **Maximowicz**, C. J. [*Lonicera gracilipes* var. *glandulosa*.] (*Acad. Sci. St. Pétersb. Bull.* XXXI. 58. 1887. — *Acad. Sci. St. Pétersb. Méi. Biol.* XII. 481. 1888.)
- *Lonicera gracilipes*. (*Gard. & For.* X. 266, il. 34. 1897.)
- L. helvetica:** **Brügger**, C. G. (*Naturf. Ges. Graubünd. Jahresber.* ser. 2, XXIX. (1884-85), pp. 95-97. 1896.)

- Lonicera heterophylla:** Edgeworth, M. P. [*Lonicera oxyphylla*.] (*Linn. Soc. Trans.* XX. 60. 1851.)
- Halácsy, Eugen von. Ueber eine neue *Lonicera* aus der Balkanhalbinsel. [*Lonicera Formanekiana*.] (*Zool.-Bot. Ges. Wien Verh.* XLVI. 473-474. 1896.)
- Dörfner, Ignaz. Eine *Lonicera* aus Niederösterreich. [*L. Formanekiana*.] (*Zool.-Bot. Ges. Wien Verh.* XLVII. 114. 1897.)
- Baldacci, Antonio. [*Lonicera Formanekiana*.] (*Nuov. Giorn. Bot. Ital.* ser. 2, VI. 172-173. 1899.)
- L. Hildebrandiana:** Collett, Henry & Hemslay, W. B. (*Linn. Soc. Jour. Bot.* XXVIII. 64, pl. 11. 1891.)
- Hemslay, W. B. (*Gard. & For.* IV. 88. 1891.)
- *Lonicera Hildebrandiana*. (*Kew Bull. Misc. Inform.* 1898, p. 317.)
- Hooker, Sir J. D. *Lonicera Hildebrandiana*. (*Bot. Mag.* CXXV. pl. 7677. 1899.)
- L. hirsuta:** Goldie, John. [*Caprifolium pubescens*.] (*Edinb. Philos. Jour.* VI. 323. 1822.)
- Hooker, Sir W. J. [*Caprifolium pubescens*.] (*In his Exotic flora* . . . I. 27, pl. 27. 1823.)
- Lindley, John. [*Caprifolium Douglasii*.] (*Hort. Soc. Lond. Trans.* VII. 244-245. 1830.)
- Hooker, Sir W. J. *Lonicera hirsuta*. (*Bot. Mag.* LVIII. pl. 3103. 1831.)
- Spae, D. *Lonicera hirsuta* Eaton (Chèvrefeuille velu). (*Soc. Agric. Bot. Gand Ann.* V. 291-292, pl. 269. 1849.)
- *Lonicera hirsuta*. (*Gard. & For.* IX. 344, il. 45-46. 1896.)
- L. hispida:** Lindley, John. *Caprifolium hispidulum*. (*Bot. Reg.* XXI. 1761, pl. 1836.)
- Klotzsch, Friedrich. [*Lonicera macrogyne*.] (*In KLOTZSCH, F[r]iedrich & GARCKE, August.* Die botanischen Ergebnisse der Reise des Prinzen Waldemar, pp. 85-86, pl. 72. 1862.)
- Regel, Eduard von. *Lonicera hispida* Pall. (*Gartenfl.* XXXI. 323-324, pl. 1100. 1882.)
- L. hispidula:** Kellogg, [Albert]. *Lonicera pilosa*. (*California Acad. Sci. Proc.* I. 62. [1854-57.]
- L. humilis:** Karolin, Gr[egor] & Kirilow, Joh[ann]. (*Soc. Nat. Moscou Bull.* XV. 370. 1842.)
- L. hypoleuca:** Klotzsch, Friedrich. [*Lonicera bicolor*.] (*In KLOTZSCH, F[r]iedrich & GARCKE, August.* Die botanischen Ergebnisse der Reise des Prinzen Waldemar, pp. 84-85, pl. 71. 1862.)
- L. iberica:** Marschall von Bieberstein, F. A. (*In his Centuria plantarum rariorum Rossiae* . . . f. 13, pl. 13. 1810-143.)
- L. implexa:** Meerburg, Nicolaas. [*Lonicera glauca*.] (*In his Plantarum selectarum icones* . . . pl. 12. 1798.)
- Sims, John. *Lonicera implexa*. (*Bot. Mag.* XVII. pl. 640. 1803.)
- Hoffmannsegg, J. C. von. [*Lonicera balearica*.] (*In his Verzeichniss der Pflanzenkulturen* . . . p. 138. 1824.)
- Avé-Lallemant, J. L. E. [*Lonicera implexa* var. *spinescens*.] (*In his De plantis quibusdam Italiae* . . . pp. 10-11. 1829.)
- Panizzi, Francesco. 1870. — See vol. I. 428: PHYTOGRAPHY. ITALY.
- Perez Lara, J. M. [*Lonicera implexa*  $\beta$  *puberula*.] (*Soc. Españ. Hist. Nat. Anal.* XVIII. 49. 1889.)
- Willkomm, Moritz. [*Lonicera valentina*.] (*Oesterr. Bot. Zeitschr.* XLI. 52. 1891.)
- Candargy, P. C. [*Lonicera implexa* var. *exotricha*, var. *endotricha*.] (*In his Végétation de l'île de Lesbos*, p. 35. 1899.)
- L. involucrata:** Lindley, [John]. *Lonicera involucrata*. (*Bot. Reg.* XIV. 1179, pl. 1828.)
- Meehan, Thomas. (*Acad. Nat. Sci. Philadelphia Proc.* 1883, p. 256. 1884.)
- Dippel, Leopold. *Lonicera Webbiana* der französischen und der belgischen Gärten. (*Gartenfl.* XXXVII. 4-8, il. 1-2. 1888.)
- L. japonica:** Ker, J. B. [*Lonicera flexuosa*.] (*Bot. Reg.* IX. 712, pl. 1823.)
- Savi, Gaetano. [*Lonicera flexuosa*.] (*In his Flora italiana* . . . III. 51-52, pl. 103. 1824.)
- Loddiges, Conrad & Sons. *Lonicera flexuosa*. (*Loddiges' Bot. Cab.* XI. pl. 1037. 1825.)
- Landreth, David & Cuthbert. [*Lonicera flexuosa*.] (*Flor. Mag. Bot. Rep.* 1832, pp. 51-52, 1 pl.)
- Lonicera japonica:** Hooker, Sir W. J. *Lonicera chinensis*. (*Bot. Mag.* LXI. pl. 3316. 1834.)
- Siebold, P. F. von. [*Lonicera brachypoda*  $\beta$  *repens*.] (*Nederl. Maatsch. Aanmoed. Tuinb. Jaarb.* 1845, pp. 73-75, pl. 7.)
- Baker, J. G. [*Lonicera japonica* Thunb. var. *chinensis* Wats.] (*Refug. Bot.* IV. 1 p., pl. 224. 1871.)
- Macchiati, Luigi. Sull' accrescimento intercalare della *Lonicera chinensis* Wats. (*Nuov. Giorn. Bot. Ital.* XV. 97-110, 6 il. 1883.)
- Heckel, Édouard. (*Soc. Bot. France Bull.* XXXIII. 44. 1886.) [Teratological.]
- Carrière, E. A. *Lonicera brachypoda*. (*Rev. Hort.* 1887, pp. 421-422.)
- Meehan, Thomas. On the forms of *Lonicera japonica*, with notes on the origin of the forms. — Contributions to the life-histories of plants, II. (*Acad. Nat. Sci. Philadelphia Proc.* 1888, pp. 279-283. 1889.)
- Small, J. K. (*Torr. Bot. Club Bull.* XXIV. 490. 1897.)
- Keller, I. A. Notes on plant monstrosities. (*Acad. Nat. Sci. Philadelphia Proc.* 1897, pp. 284-287, pl. 5. 1898.)
- L. Kabylica:** Battandier, [J.] A. [*Lonicera arborea* var. *Kabylica*.] (*Soc. Bot. France Bull.* XLIII. 479. 1896.)
- L. Korolkowi:** Stapf, Otto. *Lonicera Korolkowii*. (*Gard. & For.* VII. 34, il. 4. 1894.)
- L. Ledebouri:** Eschscholtz, J. F. (*Acad. Sci. St. Pétersb. Mém.* X. 284-285. 1826.)
- [Lemaire], Charles. Chèvrefeuille de Ledebour. (*Hort. Univ.* V. 6-10, pl. 1844.)
- Lemaire, Charles. (*In LOISELEUR-DESLONGCHAMPS, J. L. A. Herbar général de l'amateur* . . . ser. 2, IV. 3 pp., pl. 16. 1844.)
- Kellogg, [Albert]. *Lonicera intermedia*. (*California Acad. Sci. Proc.* II. (1858-62), p. 154, il. 47. 1863.)
- L. leiantha:** Kurz, Sulpiz. (*As. Soc. Bengal Jour.* XLIII. pt. 2, p. 188. 1874.)
- L. longiflora:** Lindley, John. *Caprifolium longiflorum*. (*Bot. Reg.* XV. 1232, pl. 1829.)
- L. Loureiri:** Hooker, Sir W. J. *Lonicera* (Xylosteon) Loureiri Bl. (*Hooker's Ic. Plant.* IX. pl. 806. 1852.)
- L. Maackii:** Ruprecht, F. J. [*Xylosteum Maackii*.] (*Acad. Sci. St. Pétersb. Bull. Phys.-Math.* XV. 369. 1857. — Also in *his Decas plantarum amurensium* . . . pl. 8. 1859.)
- Maximowicz, C. [J.]. *Lonicera Maackii* Maxim. (*Gartenfl.* XXXIII. 225-226, pl. 1162. 1884.)
- L. Maximowiczii:** Ruprecht, F. J. [*Xylosteum Maximowiczii*.] — *In* MAXIMOWICZ, C. J. & RUPRECHT, E. J. (*Acad. Sci. St. Pétersb. Bull. Phys.-Math.* XV. 136-137. 1857.)
- Regel, Eduard von. *Lonicera Maximowiczii* Rupr. (*Gartenfl.* XVII. 322-323, pl. 597. 1868.)
- Schmidt, Friedrich. [*Lonicera Maximowiczii* var. *sachalinensis*.] (*Acad. Sci. St. Pétersb. Mém.* ser. 7, XII. no. 2, (1868), pp. 142-143. 1869.)
- L. microphylla:** Bunge, Alexander von. [*Lonicera Sieversiana*.] (*Acad. Sci. St. Pétersb. Mém. Sav. Étr.* II. 534. 1835.)
- L. nervosa:** Rehder, Alfred. (*Deutsch. Dendr. Ges. Mitteil.* III. 44-45. 1894.)
- L. nigra:** Gérard, Frédéric. [*Lonicera nigra* var.] (*Rev. Bot.* VIII. 121. 1890.)
- L. oblongifolia:** Goldie, John. [*Xylosteum oblongifolium*.] (*Edinb. Philos. Jour.* VI. 323-324. 1822.)
- L. obovata:** Edgeworth, M. P. [*Lonicera parvifolia*.] (*Linn. Soc. Trans.* XX. 60. 1851.)
- L. Olgae:** Regel, Eduard von. (*In his Descriptiones plantarum* . . . Olga Fedtschenko lectarum, pp. 41-42. 1882.)
- L. orientalis:** Kunze, Gustav. (*Linnaea*, XXIV. 192. 1851.)
- Regel, Eduard von. *Lonicera orientalis* Lam. (*Gartenfl.* XI. 139-140, pl. 359. 1862.)
- Regel, Eduard von. *Lonicera Kesselringi* Rgl. (*Gartenfl.* XL. 123-125, il. 41. 1891.) — Reprinted: 3 pp. 1 il. O. n. t-p. [Berlin, 1891.]
- Regel, Eduard von. [*Lonicera Kesselringi*.] (*Hort. Petrop. Act.* XI. pt. 2, pp. 310-311. 1892.)
- Keissler, Carl von. Ueber eine Zweig-Fasciation bei *Lonicera caucasica* Pall. (*Zool.-Bot. Ges. Wien Verh.* XLIX. 244-245, 1 il. 1899.)

**Lonicera Periclymenum: Taxonomy**

- **Hoffmannsegg**, J. C. von. [*Lonicera germanica*.] (*In his Verzeichniss der Pflanzenkulturen* . . . p. 74. 1824.)
- **Hardouin**, [L.]. [Une variété fort remarquable du Chèvrefeuille commun (*Lonicera Periclymenum*).] (*Soc. Linn. Normandie Mém.* VII. (1839–42), résumé trav. p. 19. 1842.)
- **Kunze**, Gustav. [*Lonicera Periclymenum* var. *glauco-hirta*.] (*Flora*, XXIX. 639. 1846.)
- **Boissier**, E[dmund] & **Reuter**, G. F. [*Lonicera hispanica*.] (*In their Pugillus plantarum novarum*, pp. 52–53. 1852.)
- **André**, Ed[ouard]. *Lonicera Peryclimenum aureum* Linden et André. (*Ill. Hort.* XVIII. 75, pl. 59. 1871.)
- **Neuman**, L. M. (*Svensk. Vetensk. Akad. Öfvers.* XL. pt. 8, p. 49. 1883.)
- **Gérard**, F[rédéric]. [*Lonicera Periclymenum* var. *phyllantha*.] (*Rev. Bot.* VIII. 121. 1890.)
- **Hausknecht**, [Carl]. [*Lonicera Periclymenum* in Thüringen?] (*Thüring. Bot. Ver. Mittheil.* I. 18–19. 1891.)
- **Gentil**, [Ambroise]. [*Lonicera Periclymenum* var.] (*Soc. Agric. Sci. Sarthe Bull.* XXXIV. 60. 1893.)
- **Morphology**
- **Koning**, A. de. Eene wanschapeheid der bloemen van *Lonicera Periclymenum* (Bosch-kamperfoelie). (*Bijdr. Natuurk. Wetensch.* II. 230–237. 1827.)
- **Hall**, H. C. van. Naschrift op de waarneming van A. de Koning over Eene wanschapeheid der bloemen van *Lonicera Periclymenum*. (*Bijdr. Natuurk. Wetensch.* II. 237–242. 1827.)
- **Steinheil**, A[dolf]. Altérations dans la forme des feuilles du *Lonicera Periclymenum* rongées par un insecte. — Observations botaniques . . . III. (*Soc. Hist. Nat. Strasbourg Mém.* III. nn. pp. 5–8. 1840.)
- **Morren**, Ch[arles]. Les virescences distinctes des phyllo-morphies et cas particulier d'une virescence du Chèvrefeuille. (*Acad. Sci. Belg. Bull.* XVII. pt. 2, pp. 125–131, 1 pl. 1850. — Also in his *Lobelia* . . . pp. 95–101, 1 pl. 1851.)
- **Marchand**, L[éon]. Monstruosités végétales. Pt. I. (*Adansonia*, III. 150–175, pl. 7. 1862–63.) — Reprinted: 26 pp. 1 pl. O. Paris, 1864.
- Lonicera Periclymenum* (pp. 170–171).
- **Bonnier**, Gaston. (*Ann. Sci. Nat. Bot.* ser. 6, VIII. 211, pl. 7. 1879.)
- **Garcin**, [A. G.]. Sur une série d'anomalies du *Lonicera Periclymenum*. (*Soc. Bot. Lyon Bull.* VII. 60–62. 1889.)
- **Acloque**, A[lexandre]. L'inflorescence de Chèvrefeuille Périclymène. (*Monde Plant.* III. 326–327, 1 il. [1893–94].)
- **Čelakovský**, L. J. Über Doppelblätter bei *Lonicera Periclymenum* L. und deren Bedeutung. (*Jahrb. Wiss. Bot.* XXVI. 1–48, pl. 1–3. 1894.)
- **Chauveaud**, [L.] G. (*Ann. Sci. Nat. Bot.* ser. 8, XII. 387–388, pl. 14. 1900.)
- **Druery**, C. T. (*Gard. Chron.* ser. 3, XXVIII. 413, il. 126. 1900.)
- **Physiology**
- **Dutrochet**, [H. J.]. (*Ann. Sci. Nat. Bot.* ser. 3, II. 161–162. 1844.)
- **Vrolijk**, G[erard]. Merkwaardige verschijnselen bij den groei eener *Lonicera Periclymenum*. (*Akad. Wetensch. Amsterdam Versl. Afd. Natuurk.* VI. 104–108. 1857.)
- **Hildebrand**, F[riedrich]. Ueber einen Birkenstamm von einem Geisblatt umschlungen. (*Naturh. Ver. Preuss. Rheinl. Verh.* XXIV. 303–306, pl. 1. 1867.)
- **Knuth**, Paul. Nachuntersuchung der Blüteneinrichtung von *Lonicera Periclymenum* L. (*Bot. Centr.* LX. 41–44, il. 1894.)
- **Willis**, J. C. & **Burkill**, I. H. (*Ann. Bot. Lond.* IX. 240. 1895.) [Ecological.]
- **Knuth**, Paul. Blumen en insecten op Helgoland. (Blumen und Insekten auf Helgoland.) (*Bot. Jaarb.* VIII. 22–66, map. 1896.)
- Text in Dutch and German. — *Lonicera Periclymenum* (pp. 32–33, 44–45).
- L. pileata**: **Oliver**, D[aniel]. *Lonicera pileata* Oliv. (*Hooker's Ic. Plant.* XVI. pl. 1585. 1836–37.)
- L. pilosa**: **Watson**, S[ereno]. (*Amer. Acad. Proc.* XVIII. 96. 1883.)
- L. pyrenaica**: **Loddiges**, Conrad & Sons. *Xylosteum campaniformum*. (*Loddiges' Bot. Cab.* XIV. pl. 1361. 1828.)
- L. quinquelocularis**: **Hardwicke**, Thomas. (*As. Soc. Bengal As. Research.* VI. 351. 1799.)

- Lonicera quinquelocularis**: **Lindley**, John. *Lonicera diversifolia*. (*Bot. Reg.* XXIX. Misc. notes, p. 78. 1843.)
- **Lindley**, John. *Lonicera diversifolia*. (*Bot. Reg.* XXX. 33, pl. 1844.)
- **Hooker**, Sir W. J. *Lonicera* (*Xylosteon*) *diversifolia* Wall. (*Hooker's Ic. Plant.* IX. pl. 807. 1852.)
- L. Ruprechtiana**: **Regel**, Ed[uard] von]. (*In his Index seminum* . . . Hortus . . . petropolitanus . . . 1869, p. 19.)
- **Regel**, E[duard] von. *Lonicera Ruprechtiana* Rgl. (*Gartenfl.* XIX. 68, pl. 645. 1870.)
- L. scabrada**: **Franchet**, A[drien]. (*Mus. Hist. Nat. Paris Nouv. Arch.* ser. 2, VIII. 252–253. 1865.)
- L. sempervirens**: **Sims**, John. *Lonicera sempervirens*. (*Bot. Mag.* XX. pl. 781. 1804.)
- **Sims**, John. *Lonicera sempervirens* ( $\beta$ ) minor. (*Bot. Mag.* XLII. pl. 1753. 1815.)
- **Ker**, J. B.] *Lonicera sempervirens*  $\beta$  minor. (*Bot. Reg.* VII. 556, pl. 1821.)
- **Savi**, G[iaetano]. (*In his Flora italiana* . . . III. 85–86, pl. 120. 1824.)
- **Wenderoth**, G. W. F.]. [*Lonicera speciosa*.] (*Hort. Acad. Marburg. Ind. Sem.* 1827, p. [6].)
- **Audubon**, J. J. (*In his Birds of America*, Ed. Q. II. pl. 84. 1841.)
- **Audubon**, J. J. [*Lonicera sempervirens*.] (*In his Birds of America*, ed. Q. IV. pl. 218; VII. pl. 491. 1842–44.)
- **Meehan**, Thomas. (*In his Native flowers* . . . ser. 2, I. 181–184, pl. 45. 1880.)
- *Lonicera sempervirens*. (*Gard. & For.* IX. 496, il. 70. 1896.)
- L. similis**: [**Salisbury**, R. A.] (*In his Paradisus londinensis* . . . II. 120. [1808].)
- L. spinosa**: **Regel**, E[duard] von. [*Lonicera Alberti*.] (*Hort. Petrop. Act.* VII. pt. 2, p. 550. 1881.)
- **Regel**, E[duard] von. *Lonicera Alberti* Rgl. (*Gartenfl.* XXX. 387–388, pl. 1065. 1881.)
- **Koehne**, E[mil]. *Lonicera Alberti* Regel, seit Jahren bekannt. (*Gartenfl.* XXXIX. 178–179. 1890.)
- **Mottet**, S[éraphin]. *Lonicera Alberti*. (*Rev. Hort.* 1894, pp. 348–349.)
- **Hooker**, Sir J. D. *Lonicera Alberti*. (*Bot. Mag.* CXXI. pl. 7394. 1895.)
- **Rehder**, A[lfred]. [*Lonicera spinosa* var. *Alberti*.] (*Möller's D. Gärt.-Zeit.* X. 363. [1895].)
- L. splendida**: **Carrère**, E. A.]. *Lonicera splendida* Boiss. (*Flore Serr.* XI. 117–118, pl. 1130. 1856.)
- **Zabel**, H[einrich]. *Lonicera splendida* Boiss. (*Gartenfl.* XXXIX. 65–66, il. 13. 1890.)
- L. Stabiana**: **Pasquale**, G. A.]. Su di una nuova specie di *Lonicera*. [1875.] (*Accad. Sci. Fis. Mat. Napoli Atti*, VII. no. 6, 4 pp., 1 pl. 1878. — *Accad. Sci. Fis. Mat. Napoli Rendic.* XIV. 142–143. 1875.)
- L. Standishii**: **Hooker**, Sir J. D. *Lonicera Standishii*. (*Bot. Mag.* XCIV. pl. 5709. 1868.)
- **Hardy** winter-flowering shrubs. (*Gard. Chron.* ser. 2, IX. 107, il. 19–21. 1878.)
- **Vesque**, Julien. (*Ann. Sci. Nat. Bot.* ser. 6, VIII. 390, pl. 21. 1879.) [Physiological.]
- **Guignard**, L[éon]. (*Ann. Sci. Nat. Bot.* ser. 6, XIII. 198, pl. 7. 1882.) [Physiological.]
- **Garcin**, A. G. (*Ann. Sci. Nat. Bot.* ser. 7, XII. 400, pl. 25. 1890.) [Anatomical.]
- L. stephanocarpa**: **Bois**, D[ésiré]. (*Soc. Hort. France Jour.* ser. 4, I. 210, il. 22. 1900.)
- L. strophiphora**: **Franchet**, A[drien]. (*Soc. Philom. Bull.* ser. 7, X. (1885–86), pp. 142–143. 1886.)
- L. subspicata**: **Hooker**, Sir W. J. & **Arnott**, G. A. **Walker**-. (*In their Botany of Capt. Beechey's voyage* . . . p. 349. [1830]–41.)
- **Torrey**, John. (*In Emory, W. H.* Report on the United States and Mexican boundary survey . . . II. 71, pl. 29. 1869.)
- L. Sullivanii**: **Sullivant**, W. S. [*Lonicera spec. nova*.] (*In his Catalogue of plants* . . . in the vicinity of Columbus, Ohio, pp. 29, 57. 1840.)
- **Gray**, A[sa]. (*Amer. Acad. Proc.* XIX. 76–77. 1884.)
- **Sargent**, C. S. Two American Honeysuckles. (*Gard. & For.* III. 187, il. 33–34. 1890.)

- Lonicera syringantha:** Wolf, E[gbert]. *Lonicera syringantha* Maxim. *Diagnos.* (*Gartenfl.* XLI. 564-565, il. 115-116. 1892.)
- L. tangutica:** Wolf, E[gbert]. *Lonicera tangutica* Max. (*Gartenfl.* XL. 580-581, il. 104-105. 1891.)
- L. tatarica:** Weigel, C. E. (*praeses*). *Observationes botanicae.* (Diss.) (M. W. Willich.) 51+[10] pp. 3 pl. O. Gryphiswaldiae, 1772.  
*Lonicera tatarica* (p. 25).
- Jacquin, N. J. Baron von. (*In his Icones plantarum rariorum*, I. 4, pl. 37. 1781-86. — *Also in his Collectanea*, I. 34-35. 1786.)
- [Ker, J. B.] *Lonicera tatarica.* (*Bot. Reg.* I. 31, pl. 1815.)
- Sims, John. *Lonicera punicea.* (*Bot. Mag.* LI. pl. 2469. 1824.)
- Guimpel, Fr[iedrich], Otto, Fr[iedrich] & Hayns, F. G. (*In their Abbildungen der fremden . . . Holzarten*, pp. 111-112, pl. 87. 1825.)
- Wenderoth, G. W. F. [*Lonicera angustata.*] (*Flora*, IX. pt. 1, p. 357. 1826. — *Hort. Acad. Marburg. Ind. Sem.* 1841, p. 5.)
- Wenderoth, [G. W. F.]. [*Lonicera angustifolia.*] (*Ges. Beförd. Naturw. Marburg. Schrift.* II. 247. 1831.)
- Regel, Ed[uard] von. [*Lonicera tatarica* var.] (*In his Index seminum . . . Hortus . . . petropolitanus . . .* 1863, p. 32; 1869, p. 19.)
- Регель, Е. [Regel, Eduard von.] Жимолость и ея разновидности. [*Lonicera tatarica* and its varieties.] (*Россицк. Общ. Соч.* XXXV. IX. 36-37. 1870.)†
- Schlechtendal, D. H. R. von. (*Ver. Naturk. Zwickau Jahresber.* 1874, p. 30. 1875.) [Teratological.]
- Konow, F. W. *Botanische Miscellen.* (*Ver. Freunde Naturg. Mecklenb. Arch.* XXXV. (1881), pp. 125-127. 1882.) [Teratological.]
- Lonicera tartarica* (pp. 126-127).
- Völcker, Karl. Untersuchungen über das Intervall zwischen der Blüthe und Fruchtreife von *Aesculus Hippocastanum* und *Lonicera tartarica*. (Diss.) 43+[1] pp. 2 maps. O. Giessen, 1891.
- Baldacci, Antonio & Filippucci, F. (*Herb. Boissier Bull.* II. 28. 1894.) [Morphological.]
- Linsbauer, L[udwig] & K[arl]. Einige teratologische Befunde an *Lonicera tatarica*. (*Oesterr. Bot. Zeitschr.* L. 115-121, 149-156, 199-202, il., pl. 8. 1900.)
- L. thibetica:** Bureau, É[douard] & Franchet, A[drien]. (*Jour. Bot. Paris*, V. 48. 1891.)
- L. tomentella:** Hooker, Sir J. D. *Lonicera tomentella.* (*Bot. Mag.* CVI. pl. 6486. 1860.)
- L. trichosantha:** Bureau, É[douard] & Franchet, A[drien]. (*Jour. Bot. Paris*, V. 48-49. 1891.)
- L. utahensis:** Watson, Sereno. (*In his Botany [of the fortieth parallel]*, p. 133. 1871. — *Amer. Acad. Proc.* XVII. 374. 1882.)
- Rydberg, P. A. [*Lonicera ebractulata.*] (*New York Bot. Gard. Mem.* I. 372. 1900.)
- L. Xylosteum:** Meyer, C. A. [*Lonicera Xylosteum*  $\beta$  *cotinifolia.*] (*Beitr. Pflanzenk. Russ. Reich.* V. 51. 1848.)
- Jessop, John. On *Lonicera Xylosteum*, an addition to the Irish flora. (*Nat. Hist. Rev.* IV. Proc. Soc. p. 227. 1857.)
- [Schlechtendal, D. F. L. von.] Ueber *Lonicera Xylosteum* und deren Abänderungen. (*Linnaea*, XXXI. 632-636. 1862.)
- Regel, Ed[uard] von. [*Lonicera Xylosteum*  $\beta$  *mollis.*] (*In his Index seminum . . . Hortus . . . petropolitanus . . .* 1867, p. 31.)
- Kerner [von Marilaun], Anton, Ritter. [*Lonicera leiophylla.*] (*Oesterr. Bot. Zeitschr.* XX. 322-323. 1870.)
- Vos, André] de. (*Soc. Bot. Belg. Bull.* XI. 225-226. 1872.)
- Beck [von Mannagetta], Günther, Ritter. [*Lonicera Xylosteum* f. *elliptica.*] (*Naturh. Hofmus. Wien Ann.* II. 155. 1887.)
- Murr, Josef. Ueber Farbenspielarten und Aehnliches aus Nordtirol. (*Deutsch. Bot. Monatsschr.* V. 38-43, 67-73; XII. 30-35. 1887-94.)
- Lonicera Xylosteum* var. (XII. 32).
- SAMBUCUS** Taxonomy
- Schmidt, Franz. (*In his Oesterreichs allgemeine Baumzucht . . .* III. 21-24, pl. 141-144. 1800.)
- Tausch, I. F. (*Flora*, XXI. pt. 2, p. 737. 1838.)
- Fournier, Eug[ène]. (*Soc. Bot. France Bull.* XVII. apx. p. 40. 1870.) [Etymological.]
- M., B. The folklore of the Elder. (*Gard. Chron.* ser. 2, VI. 129-130. 1876.)
- Fritsch, Karl. Zur systematischen Stellung von *Sambucus.* (*Bot. Centr.* LII. 81-82. 1892.) — *Reprinted:* 2 pp. O. n. t-p. [Cassel, 1892.]
- Höck, Fernando]. Zur systematischen Stellung von *Sambucus.* (*Bot. Centr.* LI. 233-234. 1892.)
- Gerard, W. R. Origin of the name *Sambucus.* (*Gard. & For.* VIII. 368. 1895.)
- Bougon. Etymologie du Sureau. (*Naturaliste*, ser. 2, XIII. 116-117. 1899.)
- Morphology
- Wydler, Heinrich. (*Flora*, XXVIII. 449-452, 1 pl. 1845.)
- Debey, [M. H.]. Annäherung der Blatt- an die Rankenbildung am gem. Holunder. — Beobachtungen zur Pflanzen-Pathologie und Morphologie. (*Naturh. Ver. Preuss. Rheinl. Verh.* III. 11-14. 1846.)
- Caspary, [Robert]. Ueber die Nektarien der Stipulae von *Sambucus racemosa* und *nigra.* (*Bot. Zeit.* VI. 681-687. 1848.)
- Dippel, L[eopold]. Die milchsafführenden Zellen der Hohlhunderarten. — Beiträge zur Histologie der Pflanzen, I. (*Naturh. Ver. Preuss. Rheinl. Verh.* XXII. 1-9, pl. 1. 1885.)
- Wydler, H[einrich]. (*Naturf. Ges. Bern Mittheil.* 1871, p. 264. 1872.)
- Olivier, Louis. [*Sambucus villosa.*] (*Ann. Sci. Nat. Bot.* ser. 6, XI. 133, pl. 8. 1880-81.)
- Marloth, Rudolf. (*Bot. Jahrb.* IV. 248-249. 1883.)
- Colomb, G[eorges]. (*Soc. Bot. France Bull.* XXXIII. 293-294, il. 5-6. 1896. — *Ann. Sci. Nat. Bot.* ser. 7, VI. 73-74, il. 47. 1887.)
- Hoffmann, Max. Vergleichende Morphologie und Anatomie von *Sambucus nigra* L., *Sambucus racemosa* L. und *Sambucus Ebulus* L. (Diss.) 63 pp. O. Würzburg, 1899.
- Russell, William. (*Ann. Sci. Nat. Bot.* ser. 7, XV. 149-152, pl. 2. 1892.)
- Areschoug, F. W. C. 1897. — See vol. I. 111: MORPHOLOGY AND ANATOMY. LEAF.
- Physiology
- Mulder, G. J. 1846. — See vol. I. 152: PLANT CONSTITUENTS.
- M[asters], M. T. A friendly lift. (*Gard. Chron.* ser. 2, XXIII. 417, il. 76. 1885.)
- Enumeration of Species
- S. australasica:** Mueller, Ferd[inand], Baron von]. [*Sambucus xanthocarpa.*] (*Philos. Soc. Victoria Trans.* I. 42. 1855. — *Hooker's Jour. Bot. & Kew Gard. Misc.* VIII. 145. 1856.)
- S. australis:** Chamisso, Adalbert von & Schlechtendal, D. F. L. von. (*Linnaea*, III. 140-141. 1828.)
- Müller, Carl. Ueber Dimorphismus der Blüthen von *Sambucus australis* Cham. et Schldl. (*Deutsch. Bot. Ges. Ber.* II. 452-456, 2 il. 1884.)
- Müller, Carl. [Uebersicht der morphologischen Verhältnisse im Aufbau des *Sambucus australis* Cham. et Schldl.] (*Ges. Naturf. Freunde Berlin Sitzber.* 1884, pp. 189-193.)
- Müller, Carl. *Caprifoliaceae, Valerianaceae, Calyceraceae.* [1885.] (*In* MARTIUS, K. F. P. von & others. *Flora brasiliensis*, VI. pt. 4, col. 333-360, pl. 99-104. 1878-85.)
- Sambucus australis* (col. 336, pl. 99).
- S. callicarpa:** *Sambucus leiosperma.* (*Gard. & For.* X. 174, il. 20. 1897.)
- S. canadensis:** Cozens, Issachar. Examination of the acid of the *Rhus glabrum*, with observations on the juice of the *Sambucus canadensis*, as a delicate test. (*Lyc. Nat. Hist. New York Ann.* I. 42-45. 1824.)
- Trécul, Aug[uste]. (*Ann. Sci. Nat. Bot.* ser. 4, X. 364, pl. 12. 1858.) [Physiological.]
- Schneck, J. Red calyx in *Sambucus canadensis.* (*Bot. Gaz.* V. 40. 1890.)
- Jack, J. G. (*Gard. & For.* III. 346. 1890.)
- Robertson, Charles. (*Bot. Gaz.* XVII. 274-275. 1892.) [Ecological.]
- Nash, G. V. (*Torr. Bot. Club Bull.* XXII. 151. 1895.) [Morphological.]
- Shull, G. H. (*Bot. Gaz.* XXIV. 430. 1897.) [Morphological.]

- Sambucus canadensis:** Smith, J. D. [*Sambucus oreopola*.] (*Bot. Gaz.* XXV. 146. 1898.)
- S. coerules:** Durand, E. & Hilgard, T. C. [1855.] [*Sambucus velutina*.] (*Acad. Nat. Sci. Philadelphia Jour.* ser. 2, III. 39-40. 1855-58. — *Rep. Explor. Surv. Mississippi Pacif. Oc. V.* pt. 3, p. 8. 1856-[57].) — [Greene, E. L.] [*Sambucus maritima*.] (*Pittonia*, II. 297-298. 1889-92.)
- S. intermedia:** Wootton, E. O. [*Sambucus neo-mexicana*.] (*Torr. Bot. Club Bull.* XXV. 309-310. 1898.)
- S. javanica:** Hance, H. F. Note on *Sambucus chinensis* Lindl. (*Jour. Bot.* VII. 295. 1869.)
- S. melanocarpa:** Gray, Asa. (*Amer. Acad. Proc.* XIX. 76. 1884.) — [Sargent, C. S.] *Sambucus melanocarpa*. (*Gard. & For.* X. 134-135, il. 16. 1897.)
- S. mexicana:** Chamisso, Adalbert von & Schlechtendal, D. F. L. von. [*Sambucus bipinnata*.] (*Linnaea*, V. 171. 1830.) — Schlechtendal, D. F. L. von. (*Linnaea*, IX. 604. 1835.)
- S. nigra:** Taxonomy — Rostkus, A. J. [*Sambucus laciniata*.] (*In his Observationes botanicae* . . . pt. 3, p. 30; pt. 6, p. 27. 1783-91.) — Lowe, R. T. [*Sambucus nigra* var. *communis*, var. *lanceolata*.] (*Cambridge Philos. Soc. Trans.* IV. 31. 1833.) — Dever & Coutant. Observations sur une haie de vieux Sureaux. (*Soc. Hort. Paris Ann.* XXVIII. 136-137. 1841.) — Burnett, M. A. (*In her Plantae utiliores*, IV. no. 113, pl. 1850.) — Jacobasch, E[rnst]. [Ein grosses Exemplar von *Sambucus nigra* L.] (*Bot. Ver. Brandenb. Verh.* XXXIII. Sitzber. pp. 56-57. 1882.) — Gillot, X[avier]. Note sur quelques plantes nouvelles pour la flore de France. (*Soc. Bot. France Bull.* XXX. apx. pp. 12-18. 1883.) — Hohby, J. L. Der Holler (*Sambucus*) in der Volksmedizin und im Zauberlauben der Slovaken in Nord-Ungarn. (*Deutsch. Bot. Monatsschr.* I. 68-70, 86-87. 1883.) — Fischer-Benson, R[udolf] von. (*Bot. Centr.* LXIV. 324. 1895.) [Historical.] — Ascherson, P. [F. A.]. [*Sambucus nigra* mit schmutzighell-olivengrünen Früchten.] (*Bot. Ver. Brandenb. Verh.* XLI. 62. 1900.) — [Nordstedt, C. F. O.] Färgen på frukterna hos *Sambucus nigra*. (*Bot. Notis.* 1900, p. 64.) — Morphology — Wydler, H[einrich]. 1843. — See vol. I. 113: REPRODUCTIVE PARTS. INFLORESCENCE. — Hanstein, [Johannes]. (*In his Untersuchungen über den Bau und die Entwicklung der Baumrinde*, pp. 52-54, il. 9. 1853.) — Gris, Arthur. (*Ann. Sci. Nat. Bot.* ser. 5, XIV. 76, pl. 4. 1872.) — Oudemans, C. A. J. A. Over een bijzondere soort van buizen in den Vlierstam (*Sambucus nigra* L.) tot hertoe voor een fungus (*Rhizomorpha parallela*) gehouden. (*Akad. Wetensch. Amsterdam Versl. Afd. Natuurk.* ser. 2, VI. 209-229, 1 pl. 1872.) — Reprinted: 20 pp. 1 pl. O. t-p-c. Amsterdam, 1872. — Sur une espèce spéciale de tubes existant dans le tronc du Sureau (*Sambucus nigra* L.) et pris jusqu'ici pour un Champignon (*Rhizomorpha parallela* Roberge). (*Arch. Néerl.* VII. 209-229, pl. 7. 1872.) — Buchenau, Fr[anz]. Starke Drehung der Holzfaser an einem alten Stamme von *Sambucus nigra*. [1874.] (*Naturw. Ver. Bremen Abh.* IV. 212-213. 1875.) — Farmer, J. B. On the development of the endocarp in *Sambucus nigra*. (*Ann. Bot. Lond.* II. 389-392, il. 21-23. 1888-89.) — Fritsch, Karl. Ueber die Eigenthümlichkeiten ausserordentlich üppig entwickelter Schösslinge des schwarzen Hollunders. (*Oesterr. Bot. Zeitschr.* XXXIX. 214-217. 1889.) — Reprinted: 4 pp. O. n. t-p. [Wien, 1889.] — Wittmack, L[udwig]. Riesige Blätter von *Sambucus nigra*. (*Gartenfl.* XXXVIII. 475. 1889.) — Dammer, Udo. Die extrafloralen Nectarien an *Sambucus nigra*. (*Oesterr. Bot. Zeitschr.* XL. 261-264. 1890.) — Reprinted: 3 pp. O. t-p-c. [Berlin, 1890.] — Garcin, A. G. (*Ann. Sci. Nat. Bot.* ser. 7, XII. 400, pl. 25. 1890.)
- Sambucus nigra:** Krüger, Friedrich. (*Bot. Zeit.* L. 634-640, 649-657, 665-670, 1 il. 1892.) [Structure of wood.] — Flot, Léon. (*Ann. Sci. Nat. Bot.* ser. 7, XVIII. 111, pl. 6. 1893.) — Baldacci, A[ntonio] & Filippucci, F. (*Herb. Boissier Bull.* II. 28. 1894.) — Kolkwitz, R[ichard]. 1896. — See vol. I. 129: STRUCTURE OF WOOD. PITH. — Kuhle, Fritz. (*Bot. Centr.* LXXI. 228-229. 1897.) — Ricome, H[ilaire]. (*Ann. Nat. Sci. Bot.* ser. 8, VII. 319-320. 1898.) — Devaux, H[enri]. (*Ann. Sci. Nat. Bot.* ser. 8, XII. 35, 232-233, 235, il. 1, pl. 3-4, 6. 1900.) — Druery, C. T. (*Gard. Chron.* ser. 3, XXVIII. 413, il. 128. 1900.) — Teratology — Wartmann, [Bernhard]. (*St. Gall. Naturw. Ges. Ber.* 1860-61, pp. 93-94. 1861.) — Tuberos branches. (*Gard. Chron.* ser. 3, VII. 706, il. 116-118. 1890.) — Massalongo, C[aro]. (*Nuov. Giorn. Bot. Ital.* ser. 2, I. 232. 1894.) — Blanc, Léon. [Fasciation de *Sambucus nigra*.] (*Soc. Bot. Lyon Ann.* XXIII. Compt. Rend. p. 5. 1898.) — Physiology — Dutrochet, H. J. 1839. — See vol. I. 186: PHYSIOLOGY. HEAT. — Warnstorff, K[arl]. (*Bot. Ver. Brandenb. Verh.* XXXVIII. Abh. p. 31. 1896.) [Ecological.]
- S. peruviana:** Ball, J. G. (*Linn. Soc. Jour. Bot.* XXII. 41. 1887.) — Pomrencke, W[erner]. (*Bot. Gart. Breslau Arbeit.* I. 66-67, pl. 1. 1892.)
- S. pubens:** Meehan, Thomas. (*In his Native flowers* . . . ser. 2, II. 85-88, pl. 21. 1880.) — Ramaley, Francis. (*Minnesota Bot. Stud.* II. 83, pl. 4. [1899.]) [Morphological.]
- S. racemosa:** Jacquin, N. J. Baron von. (*In his Icones plantarum rariorum*, I. 6, pl. 59. 1781-86. — Also in his *Collectanea*, I. 36. 1786.) — Wydler, Heinrich. (*Flora*, XLII. 6-7. 1859.) [Morphological.] — Maugin, Gustave. (*Soc. Bot. France Bull.* VII. 868. 1860.) [Teratological.] — Hance, H. F. [*Sambucus Williamsii*.] (*Ann. Sci. Nat. Bot.* ser. 5, V. 217. 1866.) — Watson, Sereno. [*Sambucus racemosa* var. *pubens*.] (*In his Botany [of the fortieth parallel]*, pp. 133-134. 1871.) — Martinet, J. [B.]. (*Ann. Sci. Nat. Bot.* ser. 5, XIV. 228, pl. 14. 1872.) [Anatomical.] — A remarkable tree. (*Gard. Chron.* ser. 2, X. 404, il. 73. 1878.)
- SILVIANTHUS**
- Hooker, Sir J. D. *Silvianthus bracteatus* Hook. f. (*Hooker's Ic. Plant. XI.* 36-37, pl. 1048. 1867-71.)
- Clarke, C. B. (*Linn. Soc. Jour. Bot.* XXV. 32. 1890.) [Himalayan species.]
- SYMPHORICARPOS (SYMPHORIA)**
- Tausch, I. F. (*Flora*, XXI. pt. 2, p. 734. 1838.)
- Gray, Asa. Revision of the genus *Symphoricarpus*. (*Linn. Soc. Jour. Bot.* XIV. 9-12. 1875.)
- Hansen, Adolph. 1881. — See vol. I. 108: MORPHOLOGY AND ANATOMY. BUDS.
- Zabel, H[einrich]. Die Gattung *Symphoricarpus*. (*Gartenfl.* XXXVI. 603-606, 629-631, 658-659. 1887.)
- Wehmer, Carl. 1889. — See vol. I. 156: PLANT CONSTITUENTS. WOOD AND WOODY PLANTS.
- Robertson, C[harles]. (*Acad. Sci. St. Louis Trans.* VII. 172-175. [1898.]) [Ecological.]
- Rydberg, P. A. New species from the western United States. (*Torr. Bot. Club Bull.* XXVI. 541-546. 1899.)
- S. microphyllus:** Hooker, Sir W. J. *Symphoricarpus microphyllus*. (*Bot. Mag.* LXXXIII. pl. 4975. 1857.)
- S. montanus:** [Maudslayi, Benjamin.] *Symphoricarpus montanus*. (*Maudslayi Bot.* I. 2 pp., pl. 20. [1837.])
- S. occidentalis:** [Sargent, C. S.] *Symphoricarpus occidentalis*. (*Gard. & For.* III. 296, il. 42. 1890.)

- Symphoricarpos orbiculatus:** Guimpel, Fr[iedrich], Otto, Fr[iedrich] & Hayne, F. G. [Symphoricarpos vulgaris.] (In their Abbildungen der fremden . . . Holzarten, p. 159, pl. 133. 1825.)
- Engelmann, George. [Symphoricarpos spicatus.] — In GRAY, Asa. (Boston Soc. Nat. Hist. Jour. VI. 215. 1857.)
- Macmillan, Conway. [Symphoricarpos Symphoricarpos.] (Torr. Bot. Club Bull. XIX. 15. 1892.)
- Druery, C. T. [Symphoricarpos parviflorus.] (Gard. Chron. ser. 3, XXVIII. 413, il. 128. 1900.)
- S. oreophilus:** Jones, M. E. [Symphoricarpos rotundifolius var. oreophilus.] (California Acad. Sci. Proc. ser. 2, V. (1895), p. 690. 1896.)
- S. racemosus:** Taxonomy
- Loddiges, Conrad & Sons. Symphoria racemosa. (Loddiges' Bot. Cab. III. pl. 230. 1818.)
- Barton, W. P. C. (In his Flora of North America, I. 67-70, pl. 19. 1821.)
- Sims, John. Symphoria racemosa. (Bot. Mag. XLVIII. pl. 2211. 1821.)
- Loiseleur-Deslongchamps, J. L. A. (In his Herbar général, VII. 434, pl. 1824.)
- Savi, Gaetano. [Symphoria racemosa.] (In his Flora italiana . . . III. 49-50, pl. 102. 1824.)
- Guimpel, Fr[iedrich], Otto, Fr[iedrich] & Hayne, F. G. (In their Abbildungen der fremden . . . Holzarten, p. 160, pl. 134. 1825.)
- Morris, Richard. [Symphoria racemosa.] (In his Flora conspicua . . . 2 pp., pl. 25. 1826.)
- Drapiez, Auguste. (In his Herbar de l'amateur . . . IV. 231, pl. 1830.)
- Audubon, J. J. (In his Birds of America, IV. pl. 375. 1835-38.)
- Durand, Elias. [Symphoricarpos racemosus var. trilobus.] (1855.) (Acad. Nat. Sci. Philadelphia Jour. ser. 2, III. 89. 1855-58.)
- Kearney, T. H. (Torr. Bot. Club Bull. XXIV. 573. 1897.)
- Morphology and physiology
- Horn van den Bos, H. P. M. van der. Onderzoek der vrucht van Symphoricarpos racemosa. (Diss.) [2]+36 pp. O. Leiden, 1873.
- Bonnier, Gaston. (Ann. Sci. Nat. Bot. ser. 6, VIII. 211, pl. 7. 1879.) [Anatomical.]
- Bergmann, Emil. (Bot. Zeit. XL. 760. 1882.) [Chemical.]
- Delpino, Frederico. Il nettario florale del Symphoricarpos racemosus. (Malpighia, I. 434-439. 1887.)
- MacLeod, Julius. (Bot. Centr. XXIX. 119. 1897.) [Ecological.]
- Garcin, A. G. (Ann. Sci. Nat. Bot. ser. 7, XII. 400, pl. 26. 1890.) [Anatomical.]
- Loew, Ernst. (Bot. Ver. Brandenb. Verh. XXXI. Abh. p. 42. 1890.) [Ecological.]
- Schlechtendal, D. H. R. von. (Ver. Naturk. Zwickau Jahresber. 1889, pp. 3-4. 1890.) [Teratological.]
- Wehmer, Carl. Die Oxalatabscheidung im Verlauf der Sprossentwicklung von Symphoricarpos racemosa L. (Bot. Zeit. XLIX. 149-161, 165-178, 181-194, pl. 4. 1891.)
- Knuth, Paul. (Bot. Centr. XLIX. 267. 1892.) [Ecological.]
- Kuhla, Fritz. (Bot. Centr. LXXI. 229. 1897.) [Anatomical.]
- S. rotundifolius:** Gray, Asa. (In his Plantae Wrightianae, II. 66. 1853.)
- S. vacinioides:** Rydberg, P. A. (New York Bot. Gard. Mem. I. 371-372. 1900.)
- VIBURNUM (ACTINOTINUS)**
- Taxonomy
- Borkhausen, M. B. Ueber die Linnéische Gattung Viburnum. (Arch. Bot. Römer, I. pt. 2, pp. 18-20. 1797.)
- Schmidt, Franz. (In his Oesterreichs allgemeine Baumzucht . . . III. 46-51, pl. 173-180. 1800.)
- Buchos, J. P. Dissertations sur les Sorbiers et les Viornes. 39 pp. D. Paris, 1804.)
- Rafinesque-Schmalz, C. S. Remarques sur les rapports naturels des genres Viscum, Samolus et Viburnum. (Ann. Gén. Sci. Phys. V. 348-351. 1820.)
- Orsted, A. S. Til Belysning af Slægten Viburnum. (Naturh. For. Kjøbenhavn Vidensk. Meddel. XII. 267-305, pl. 6-7. 1860.) — Reprinted under the title: Viburni generis adumbratio. 39 pp. 2 pl. O. t-p-c. Hafniae, 1861.
- Engelmann, George. Remarks on Viburnum and Cornus. [1866.] (Acad. Sci. St. Louis Trans. II. 269-271. 1868. — Also in his Botanical works, pp. 476-478. 1887.)
- Zabel, Heinrich. Über den japanischen Schneeball und über Viburnum im Allgemeinen. (Deutsch. Garten-Zeit. 1886, pp. 111-113, 196-197, 209-212, il. 26.)
- North America
- Guimpel, Fr[iedrich], Otto, Fr[iedrich] & Hayne, F. G. (In their Abbildungen der fremden . . . Holzarten, pp. 125-128, pl. 101-104. 1825.)
- Tausch, I. F. (Flora, XXI. pt. 2, p. 733. 1838.)
- Zabel, Heinrich. Die nordamerikanischen Viburnum-Arten aus der Gruppe Lentago Maxim. — Aus dem Gärten der Forst-Akademie Münden. (Gartenfl. XXXVIII. 461-463. 1889.)
- Fitzpatrick, T. J. & M. F. L. The genus Viburnum in Iowa. (Iowa Acad. Sci. Proc. VII. (1899), pp. 197-199. 1900.) [Viburnum pubescens var. petiolum n. var.]
- Europe
- Martelli, U[golino]. Sull' origine dei Viburni italiani. (Nuov. Giorn. Bot. Ital. XXII. 551-556. 1890.)
- Asia
- Siebold, P. F. von & Zuccarini, J. G. (Akad. Wiss. München Abh. Math. Phys. Cl. IV. pt. 3, pp. 171-173. 1846.) [Species of eastern Asia.]
- Maximowicz, C. J. (Acad. Sci. St. Pétersb. Bull. XXVI. 474-493. 1890. — Acad. Sci. St. Pétersb. Mém. Biol. X. 644-671. 1880.) [Species of eastern Asia.]
- Hance, H. F. (Jour. Bot. XX. 261; XXI. 321-322. 1892-83.) [Species of eastern Asia.]
- Oliver, Daniel. Actinotinus sinensis Oliv. (Hooker's Ic. Plant. XVIII. pl. 1740. 1887-88.)
- Described from a specimen made up of flowers of Viburnum and leaves of Aesculus. (Note in vol. XIX. June, 1889.)
- Hemsley, W. B. [Actinotinus sinensis.] (Gard. & For. II. 124. 1889.)
- [Viburnum]. (Gard. & For. II. 124. 1889.) [Species of eastern Asia.]
- Sargent, C. S. (Gard. & For. VI. 254. 1893.) [Species of eastern Asia.]
- Batalin, Alexander. (Hort. Petrop. Act. XIII. pt. 2, pp. 371-373; XIV. pt. 2, p. 320. 1894-98.) [Species of central Asia.]
- Morphology
- Wight, Robert. On the structure of the ovary and generic character of Viburnum. — Notes on Indian botany. (Calcutta Jour. Nat. Hist. VI. 357-361. 1845-46.)
- Čelakovský, Ladislav. O některých kritických formách rostlinných. [On some critical plant forms.] (Böhm. Ges. Wiss. Sitzber. 1882, pp. 352-357. 1883.) — Reprinted with other articles. 17 pp. O. 1 pl. Prag, 1882. [Viburnum Americanum, V. Opulus.]
- Marloth, Rudolf. (Bot. Jahrb. IV. 245. 1883.)
- Lubbock, John. On the form of the leaf of Viburnum Opulus and V. Lantana. (Linn. Soc. Jour. Bot. XXVIII. 244-247, il. 1891.)
- Denniston, R. H. The comparative structure of the barks of certain American Viburnums. — Contributions from the pharmacognostical laboratory of the University of Wisconsin, IV. (Pharm. Arch. I. 137-148, pl. 7-13. 1896.)
- Hewins, N. P. A contribution to a knowledge of the organogeny of the flower and of the embryology of the Caprifoliaceae. (Amer. Assoc. Adv. Sci. Proc. XLIX. 280-281. 1900.)
- Physiology
- Robertson, Charles. (Bot. Gaz. XXV. 236-238. 1898. — Acad. Sci. St. Louis Trans. VII. 170-172. [1898.]) [Ecological.]
- Enumeration of Species
- V. acerifolium: Ventenat, E. P. (In his Description des plantes nouvelles . . . jardin de J. M. Cels, f. 72, pl. 72. 1800.)
- V. alnifolium: Loddiges, Conrad & Sons. Viburnum lantanoides. (Loddiges' Bot. Cab. XVI. pl. 1570. 1829.)
- Audubon, J. J. [Viburnum lantanoides.] (In his Birds of America, II. pl. 148. 1831-34. — Ed. Q. I. 221, pl. 61. 1840.)

- Viburnum alnifolium:** S[argent], C. S. *Viburnum lantanoides*. (*Gard. & For.* II. 531-532, il. 141. 1889.)  
 — Chubbuck, I. Y. Up Tripyramid on snow-shoes. [1893.] (*Appalachia*, VII. 14-18, 1 pl. 1893-95.)  
 — Keller, I. A. The growth of *Viburnum lantanoides* Michx. (*Acad. Nat. Sci. Philadelphia Proc.* 1898, pp. 482-484, pl. 25. 1899.)  
**V. alternifolium:** Moritz, A[lexander]. (*In his Systematisches Verzeichniss . . . Java . . .* p. 59. 1845-46.)  
**V. americanum:** Guimpel, F[r]iedrich, Otto, F[r]iedrich & Hayne, F. G. (*In their Abbildungen der fremden . . . Holzarten*, pp. 22-24, pl. 20. 1825.)  
 — Oakes, William. Notice of some rare plants of New England, with descriptions of some new species. (*Mag. Hort. Bot.* VII. 178-186. 1841.) — Reprinted: 8 pp. O. n. t-p. [Boston & New York, 1841.]  
*Viburnum Oxycoecos* var. *eradiatum* (p. 183).  
**V. burejaeticum:** H[erder], F[erdinand] von. *Viburnum burejaeticum* Rgl. et Herd. (*Gartenfl.* XI. 407-409, pl. 384. 1862.)  
 — Herder, Ferdinand von. (*Soc. Nat. Moscou Bull.* XXXVII. pt. 1, pp. 196-200, pl. 1. 1864.)  
**V. cassinoides:** Kerner, J. S. (*In his Darstellung vorzüglicher ausländischer Bäume und Gesträuche . . .* p. 3, pl. 18. 1796.)  
 — Small, J. K. (*Torr. Bot. Club Bull.* XXI. 306. 1894.)  
 — Kearney, T. H. (*Torr. Bot. Club Bull.* XXIV. 573. 1897.)  
**V. cotinifolium:** Lindley, John. *Viburnum cotinifolium*. (*Bot. Reg.* XIX. 1650, pl. 1833.)  
 — S[argent], C. S. *Viburnum cotinifolium*. (*Gard. & For.* V. 243, il. 47. 1892.)  
**V. Davidi:** Franchet, A[drien]. (*Mus. Hist. Nat. Paris Nouv. Arch.* ser. 2, VIII. 251. 1885.)  
**V. delicatulum:** Vatke, Wilhelm. (*Bot. Zeit.* XXX. 718-719. 1872.) — Also in BRAUN, A. & others. (*Index Sem. Hort. Berol.* 1872, apx., p. 4.)  
**V. densiflorum:** Chapman, A. W. (*Bot. Gaz.* III. 5. 1878.)  
**V. dentatum:** Vogel, B. C. (*In* TREW, C. J. *Plantae selectae*, p. 49, pl. 87. 1750-73.)  
 — Jacquin, N. J. Baron von. (*In his Hortus botanicus vindobonensis . . .* I. 13, pl. 36. 1770.)  
 — [Zorn, Johannes.] (*In his Auswahl schöner . . . Gewächse*, [I.] 10, pl. 17. 1795.)  
**V. dilatatum:** Hooker, Sir J. D. *Viburnum dilatatum*. (*Bot. Mag.* CII. pl. 6215. 1876.)  
 — S[argent], C. S. *Viburnum dilatatum*. (*Gard. & For.* IV. 148-149, il. 28. 1891.)  
**V. elatum:** Greenman, J. M. (*Amer. Acad. Proc.* XXXII. 306-307. 1897.)  
**V. elegans:** Junghuhn, F[r]anz. (*Tijdschr. Neerl. Ind.* 1845, I. 186.)  
**V. ellipticum:** Suksdorf, W. N. [*Viburnum ellipticum* var. *macrocarpum*.] (*Deutsch. Bot. Monatsschr.* XVIII. 97. 1900.)  
**V. erosum:** S[argent], C. S. *Viburnum erosum*. (*Gard. & For.* IX. 84, il. 9. 1896.)  
**V. foetidum:** Planchon, J. E. [*Viburnum Jacquemontii*.] (*In his Hortus donatensis*, p. 29. 1854-58.)  
 — Wright, C. H. [*Viburnum ceanothoides*.] (*Kew Bull. Misc. Inform.* 1896, p. 23.)  
**V. fragrans:** Bunge, Alexander von. (*Acad. Sci. St. Pétersb. Mém. Sav. Étr.* II. 107. 1835.)  
**V. glabratum:** Grisebach, A. H. R. [*Viburnum glabratum* var. *sphaerocarpum*.] (*Ges. Wiss. Goettingen Abh.* XXIV. Phys. Cl. p. 153. 1879.)  
**V. Hanceanum:** Hance, H. F. *Viburnum tomentosum* Thunb. in southern China. (*Jour. Bot.* VIII. 273-277. 1870.)  
**V. japonicum:** Hall, H. [C.] van. *Viburnum macrophyllum* Thunb. (*Flore Jard. Ann.* II. 97-98, 1 pl. 1859.)  
**V. Jelskii:** Zahlbruckner, A[lexander]. (*Naturh. Hofmus. Wien Ann.* VII. 1. 1892.)  
**V. Lantana:** Hanstein, [Johannes]. (*In his Untersuchungen über den Bau und die Entwicklung der Baumrinde*, pp. 41-43, il. 4-7. 1853.) [Morphological.]  
 — Lange, Johan. [*Viburnum Lantana* var.] (*Hort. Acad. Haun. Ind. Sem.* 1859, apx., p. 4.)  
**Viburnum Lantana:** Wydler, H[einrich]. (*Naturf. Ges. Bern Mittheil.* 1871, p. 264. 1872.) [Morphological.]  
 — Pantocsek, [Josef]. [*Viburnum maculatum*.] (*Oesterr. Bot. Zeitschr.* XXIII. 266. 1873. — *Ver. Naturk. Presburg Verh.* new ser. II. (1871-72), p. 58. 1874.)  
 — Vandas, K[arl]. [*Viburnum maculatum*.] (*Oesterr. Bot. Zeitschr.* XXXVIII. 370-372. 1888.)  
 — Douliot, H. (*Ann. Sci. Nat. Bot.* ser. 7, XI. 350, pl. 19. 1890.) [Anatomical.]  
 — Sommier, S[tefano] & Levier, É[mile]. *Decas plantarum novarum Caucasi*. 3 pts. (*Hort. Petrop. Act.* XII. pt. 1, 149-159; XIII. pt. 1, pp. 23-53; pt. 2, pp. 179-198. 1892-94.)  
*Viburnum Lantana* var. *glabratum* (XIII. pt. 1, p. 45. 1893). — Title varies slightly.  
**V. luzonicum:** Hance, H. F. [*Viburnum erosum* var. *formosanum*.] (*Ann. Sci. Nat. Bot.* ser. 5, V. 216-217. 1886.)  
 — Rolfe, R. A. (*Linn. Soc. Jour. Bot.* XXI. 310-311. 1886.)  
**V. macrocephalum:** Fortune, R[obert]. — *In* LINDLEY, John. (*Hort. Soc. Lond. Jour.* II. 244-245. 1847.)  
 — L[emaire], Ch[arles]. *Viburnum macrocephalum*, Viorne (Boule-de-neige) à gros capitules. (*Flore Serr.* III. pt. 9, 2 pp., pl. 1-2. 1847.)  
 — Lindley, John. *Viburnum macrocephalum*. (*Bot. Reg.* XXXIII. 43, pl. 1847.)  
 — Maximowicz, C. J. (*Soc. Nat. Moscou Bull.* LIV. pt. 1, p. 24. 1879.)  
**V. macrodon:** Rafinesque[-Schmalz], C. S. Selection of twenty-four out of one hundred new species of plants of North America sent to Europe in 1828. (*Atlantic Jour.* I. pp. 16-18. 1832.)  
**V. microcarpum:** Chamisso, Adal[bert von] & Schlechtendal, D. F. L. von. (*Linnaea*, V. 170-171. 1830.)  
 — Schlechtendal, D. F. L. von. (*Linnaea*, IX. 604. 1835.)  
 — Greenman, J. M. [*Viburnum microcarpum* var. *evanes-cens*.] (*Amer. Acad. Proc.* XXXV. 313. 1900.)  
**V. molle:** Deane, W[alter] & Robinson, B. L. A new *Viburnum* from Missouri. [*Viburnum Demetronis*.] (*Bot. Gaz.* XXII. 166-167, pl. 8; XXIV. 436. 1896-97.)  
**V. nudum:** Sims, John. *Viburnum nudum*. (*Bot. Mag.* XLIX. pl. 2281. 1822.)  
 — Mohr, Charles. [*Viburnum nitidum*.] (*Torr. Bot. Club Bull.* XXIV. 27. 1897.)  
**V. obovatum:** Hill, John. (*In his Twenty-five new plants*, p. 7, pl. 18. 1773.)  
 — Loddiges, Conrad & Sons. *Viburnum obovatum*. (*Loddiges' Bot. Cab.* XV. pl. 1476. 1828.)  
**V. odoratissimum:** [Ker, J. B.] *Viburnum odoratissimum*. (*Bot. Reg.* VI. 456, pl. 1820.)  
 — Colla, [Luigi]. [*Viburnum sinense*.] (*In his Hortus ripulensis*, p. 145. 1824.)  
 — Loiseleur-Deslongchamps, J. L. A. [*Viburnum fragrans*.] (*In his Herbar général*, VII. 466, pl. 1824.)  
 — Drapiez, [Auguste]. (*In his Herbar de l'amateur . . .* IV. 253, pl. 1830.)  
 — Jacques, [Antoine]. [*Viburnum japonicum*.] (*Soc. Hort. France Jour.* IV. 598. 1858.)  
 — [Koch, Karl.] *Viburnum Awabuki* Hort. Berol.; ein noch nicht beschriebener Dekorationsstrauch. (*Ver. Beförd. Gartenb. Preuss. Wochenschr.* X. 108-109. 1867.)  
 — Morgana, Mario. Su di un ramo anormale di *Viburnum odoratissimum* R. Br. (*Soc. Bot. Ital. Bull.* 1900, pp. 130-133, 1 il.)  
**V. Opulus:** Stephan, Friedrich. 1797. — See vol. I. 360: PHYTOGRAPHY. RUSSIA.  
 — Loddiges, Conrad & Sons. *Viburnum oxycoecos*. (*Loddiges' Bot. Cab.* XII. pl. 1123. 1826.)  
 — Ricome, H[ilaire]. (*Ann. Nat. Sci. Bot.* ser. 8, VII. 332-334, il. E-F. 1898.) [Anatomical.]  
**V. orientale:** E[egel], E[duard] von. *Viburnum orientale* Pall. (*Gartenfl.* XVII. 8, pl. 567. 1868.)  
**V. parviflorum:** Martens, Martin & Galeotti, H. G. (*Acad. Sci. Belg. Bull.* XI. pt. 1, p. 243. 1844.)  
**V. pauciflorum:** S[argent], C. S. (*Gard. & For.* III. 4, il. 1. 1890.)  
**V. prunifolium:** Kerner, J. S. [*Viburnum pyrifolium*, *V. prunifolium*.] (*In his Darstellung vorzüglicher ausländischer Bäume und Gesträuche . . .* p. 6, 7, pl. 40, 49. 1796.)



- Viburnum prunifolium:** Audubon, J. J. (*In his Birds of America*, I. pl. 22; II. pl. 157. 1827-34. — Ed. Q. III. pl. 184; IV. 68, pl. 223. 1841-42.)
- Desfontaines, René. [*Viburnum pyriformum*.] (*In his Catalogus plantarum Horti . . . parisiensis*, ed. 3, p. 404. 1829.)
- Nash, G. V. *Viburnum prunifolium* var. *globosum*. (*Torr. Bot. Club Bull.* XX. 70. 1893.)
- V. pubescens:** Rafinesque-Schmalz, C. S. [*Viburnum villosum*.] (*Med. Repos. New York*, hexade 2, V. 361. 1806.)
- S[argent], C. S. *Viburnum pubescens*. (*Gard. & For.* III. 124, il. 26. 1890.)
- V. rigidum:** Ventenat, E. P. (*In his Jardin de la Malmaison*, II. 98, pl. 98. 1804.)
- [Ker, J. B.] *Viburnum rugosum*. (*Bot. Reg.* V. 376, pl. 1819. — See also VI. notes.)
- Sims, John. *Viburnum rugosum*. (*Bot. Mag.* XLVI. pl. 2082. 1819.)
- Loddiges, Conrad & Sons. *Viburnum rugosum*. (*Loddiges' Bot. Cab.* IX. pl. 859. 1824.)
- V. rufidulum:** Small, J. K. [*Viburnum ferrugineum*.] (*Torr. Bot. Club Bull.* XXI. 306. 1894.)
- V. sambucinum:** Hasskarl, J. K. (*Bonplandia*, VII. 170-171. 1859.)
- V. Sargentii:** Koehne, E[mil]. 1899. — See vol. I. 294: DENDROGRAPHY. GENERAL.
- V. sempervirens:** Hooker, Sir W. J. & Arnott, G. A. W[alker-]. [*Viburnum nervosum*.] (*In their Botany of Capt. Beechey's voyage . . .* p. 190. 1830-41.)
- Champion, J. G. & Bentham, [George]. [*Viburnum nervosum*.] (*Hooker's Jour. Bot. & Kew Gard. Misc.* IV. 166. 1852.)
- Vatke, W[ilhelm]. (*Index Sem. Hort. Berol.* [1875], apx. p. [1].)
- V. Sieboldi:** S[argent], C. S. *Viburnum Sieboldi*. (*Gard. & For.* II. 556, il. 145. 1889.)
- V. stellato-pilosum:** Polakowaky, H. (*Linnaea*, XLI. 564-565. 1877.)
- V. suspensum:** L[indley], J[ohn]. (*Hort. Soc. Lond. Jour.* VIII. 130. 1853.)
- Hasskarl, J. K. [*Viburnum Sandankwa*.] (*Natuurk. Tijdschr. Ned. Indië*, X. 37. 1856.)
- Jacques, [Antoine]. (*Soc. Hort. France Jour.* VI. 410. 1860.)
- Hooker, Sir J. D. *Viburnum Sandankwa*. (*Bot. Mag.* CI. pl. 6172. 1875.)
- V. Tinus:** Curtis, William. *Viburnum Tinus*. (*Bot. Mag.* II. pl. 38. 1788.)
- Watson, H. C. (*Lond. Jour. Bot.* III. 593-594. 1844.)
- Mohl, Hugo von. Ueber die blaue Färbung der Früchte von *Viburnum Tinus*. (*Bot. Zeit.* XXVIII. 425-431. 1870. — *Ver. Vaterl. Naturk. Württemberg Jahresh.* XXVII. 63-65. 1871.)
- Gris, Arthur. (*Ann. Sci. Nat. Bot.* ser. 5, XIV. 77, pl. 4. 1872.) [Anatomical.]
- Hoffmann, H[ermann]. (*Gartenf.* XXX. 96-97, pl. 1040. 1861.) [Geographical distribution.]
- Trelease, William. [*Viburnum Tinus* var. *subcordatum*.] (*Missouri Bot. Gard. Rep.* VIII. 118, pl. 28. 1897.)
- V. tomentosum:** Lindley, John. *Viburnum plicatum*. (*Bot. Reg.* XXXIII. 51, pl. 1847.)
- [Lindley, John & Paxton, Joseph.] The Crimped Gueldres Rose (*Viburnum plicatum* var. *dilatata*). (*Paxton's Flow. Gard.* I. 147-148, pl. 29. 1850-51.)
- [Lemaire, Charles.] *Viburnum plicatum* (var. *dilatata*). (*Jard. Fleur.* I. 2 pp., pl. 88. 1851.)
- [Lemaire], Ch[arles]. *Viburnum plicatum*. (*Ill. Hort.* VII. 3 pp., pl. 249. 1860.)
- S[argent], C. S. *Viburnum tomentosum*. (*Gard. & For.* IV. 593, il. 93-94. 1891.)
- V. venosum:** S[argent], C. S. *Viburnum molle*. (*Gard. & For.* IV. 29, il. 8. 1891.)

## 217. VALERIANACEAE

- Candolle, A. P. de.** Valerianeae. (*In CANDOLLE, A. P. de & Alphonse de. Prodrumus . . .* IV. 623-642. 1830.)
- Höck, Fernando.** Beiträge zur Morphologie, Gruppierung und geographischen Verbreitung der Valerianaceen. (*Bot. Jahrb.* III. 1-73, pl. 1. 1882.)

**Höck, Fernando.** Valerianaceae. (*In ENGLER, A[dolf] & PRANTL, K[arl]. Die natürlichen Pflanzenfamilien*, IV. pt. 4, pp. 172-182, il. 59-64; Nachträge, p. 316; Nachträge II., pp. 74-75. 1891-1900.)

## VALERIANA (PORTERIA)

- Hooker, Sir W. J.** *Porteria bractescens* Hook. (*Hooker's Ic. Plant.* IX. pl. 864. 1852.)
- Treviranus, L. C.** Ueber die Gattung *Porteria* H. und eine neue Art derselben. (*Bot. Zeit.* XI. 353-355. 1853.)

## 218. DIPSACACEAE

- Candolle, A. P. de.** Dipsaceae. (*In CANDOLLE, A. P. de & Alphonse de. Prodrumus . . .* IV. 643-664. 1830.)
- Höck, Fernando.** Dipsacaceae. (*In ENGLER, A[dolf] & PRANTL, K[arl]. Die natürlichen Pflanzenfamilien*, IV. pt. 4, pp. 182-189, il. 65-69; Nachträge, p. 317. 1891-97. See p. 189.)

## PTEROCEPHALUS

- Decaisne, J[oseph].** [*Pterocephalus sanctus*.] (*Ann. Sci. Nat. Bot.* ser. 2, II. 266-267. 1834.)
- Freyn, J[osef].** [*Pterocephalus lignosus*.] (*Herb. Boissier Bull.* V. 625. 1897.)

## SCABIOSA

- Halkesy, E[ugen]** von. Novitäten aus der Flora Albaniens. (*Zool.-Bot. Ges. Wien Verh.* XLII. (1892), pp. 576-578. 1893.)
- Scabiosa epirota* (p. 577.)

## 219. CUCURBITACEAE

- Candolle, [A. P.] de.** Note sur la place de la famille des Cucurbitacées dans la série des familles naturelles. (*Soc. Phys. Hist. Nat. Genève Mém.* III. 33-36. 1825.)
- Cucurbitaceae. (*In CANDOLLE, A. P. de & Alphonse de. Prodrumus . . .* III. 297-320. 1823.)
- Leitboudois, Thémistocle.** De la vrille des Cucurbitacées. (*Acad. Sci. Paris Compt. Rend.* XLV. 78-84; LXVII. 378-385. 1857-68.)
- Lotar.** Anatomie comparée des organes végétatifs et des téguements séminaux des Cucurbitacées. (*Acad. Sci. Paris Compt. Rend.* XCIV. 289-290. 1882.)
- Müller, E. G. O. & Pax, F[erdinand].** Cucurbitaceae. (*In ENGLER, A[dolf] & PRANTL, K[arl]. Die natürlichen Pflanzenfamilien*, IV. pt. 5, pp. 1-39, 392-394, il. 1-22; Nachträge, pp. 317-318; Nachträge II., p. 75. 1894-1900.)

## ACANTHOSICYOS

- Welwitsch, F[riedrich].** [*Acanthosicyos horrida*.] (*Linn. Soc. Trans.* XXVII. 30-32, pl. 11-11\*. 1871.)
- Marioth, R[udolf].** Die Naros, *Acanthosicyos horrida* Welw. var. *namaquana* mihi; eine monographische Studie. (*Bot. Jahrb.* IX. 173-188, pl. 3. 1888.)

## ALSOMITRA (SIOLMATRA)

- Hooker, Sir J. D.** *Alsomitra sarcophylla*. (*Bot. Mag.* XCIX. pl. 6017. 1873.)
- Cogniaux, Alfred.** Le genre *Siolmatra* H. Baill. et la tribu des Zanonées. (*Herb. Boissier Bull.* I. 609-613, pl. 27. 1893.)

## CAYAPONIA (TRIANOSPERMA)

- Witte, Louis.** [*Trianosperma ficifolium*.] (*In his Ueber den Bau des Holzes einiger Lianen*, pp. 33-37. 1886.)

## CYCLANTHERA

- Smith, J. D.** [*Cyclanthera Donnell-Smithii*.] (*Bot. Gaz.* XX. 290-291. 1895.)

## FEVILLEA (FEUILLEA)

- Drapiez, [Auguste].** Notice sur le Nhandirobe (*Fevillea* L.) et sur les propriétés alexitères du fruit de l'une des espèces de ce genre. 15 pp. O. Bruxelles, [1819].†
- Hooker, Sir J. D.** *Fevillea Moorei*. (*Bot. Mag.* CIV. pl. 6356. 1878.)

## GERRARDANTHUS

- Hooker, Sir J. D.** *Gerrardanthus tomentosus*. (*Bot. Mag.* CIX. pl. 6694. 1883.)

## PITTIERA

- Smith, J. D.** [*Pittiera trilobata*.] (*Bot. Gaz.* XX. 289-290. 1895.)

## SCHIZOCARPUM

Smith, J. D. [Schizocarpum guatemalense.] (*Bot. Gaz.* XX. 290. 1895.)

## TROCHOMERIA

Baker, J. G. [Trochomeria madagascariensis.] (*Jour. Bot.* XX. 113-114. 1882.)

## 220. CAMPANULACEAE

## Taxonomy

Jussieu, A. L. de. Mémoire sur les Lobeliacées et les Stylidiées, nouvelles familles de plantes. (*Mus. Hist. Nat. Paris Ann.* XVIII. 1-19, pl. 1-3. 1811.)

Presl, K. B. Prodrum monographiae Lobeliacearum. 52 pp. O. Pragae, 1836. (*Böhm. Ges. Wiss. Abh.* [ser. 4], IV. [pt. 5]. 1837.)

Candolle, Alphonse de. Lobeliaceae. (*In* CANDOLLE, A. P. de & Alphonse de. Prodrumus . . . VII. pt. 2, pp. 339-413. 1839.)

— Campanulaceae. (*In* CANDOLLE, A. P. de & Alphonse de. Prodrumus . . . VII., pt. 2, pp. 414-496. 1839.)

— Mémoire sur les Lobéliacées et sur la nouvelle famille des Cyphiacées. (*Ann. Sci. Nat. Bot.* ser. 2, XII. 129-155. 1839.) — Reprinted: 27 pp. O. n. t-p. [Paris, 1839.]

Gaudichaud[-Beaupré], Charles. [Lobeliaceae.] (*In* his Voyage autour du monde . . . sur . . . la Bonite . . . Botanique, suppl. pp. 61-67; atlas, pl. 45-49, 75-77. 1826.)

Kanitz, August. Lobeliaceae. [1878.] (*In* MARTIUS, K. F. P. von & others. Flora brasiliensis, VI. pt. 4, col. 129-158, pl. 39-45. 1878-85.)

Zahlbruckner, A[lexander]. Ueber einige Lobeliaceen des Wiener Herbariums. (*Naturh. Hofmus. Wien Ann.* VI. 430-445, 1 il. 1891.)

Trematocarpus n. gen.

Schönland, S[elmar]. Campanulaceae. (*In* ENGLER, A[dolf] & PRANTL, K[arl]. Die natürlichen Pflanzenfamilien, IV. pt. 5, pp. 40-70, 394, il. 23-42; Nachträge, pp. 319-320; Nachträge II., p. 75. 1894-1900.)

Zahlbruckner, Alexander. Revisio Lobeliacearum bolivianisium hucusque cognitarum. (*Torr. Bot. Club Bull.* XXIV. 371-388. 1897.)

## Morphology

Trécul, A[uguste]. Laticifères des Campanulacées et des Lobéliacées. (*Acad. Sci. Paris Compt. Rend.* LXI. 929-933. 1865.)

Lestibudois, Thém[istocle]. Note sur les vaisseaux propres situés dans le centre médullaire de la tige des Campanulacées. (*Acad. Sci. Paris Compt. Rend.* LXI. 980. 1865.)

Trécul, A[uguste]. Observations sur la nature des diverses parties de la fleur (Campanulacées). (*Acad. Sci. Paris Compt. Rend.* LXXV. 773-781. 1872.)

Reinecke, Franz. 1893. — See vol. I. 108: MORPHOLOGY AND ANATOMY. BUDS.

Feitel, Rudolf. Beiträge zur vergleichenden Anatomie der Laubblätter bei den Campanulaceen der Capflora. (*Bot. Centr.* LXXXI. 4-11, 41-50, 97-105, 129-136, 161-166, 25 il. 1900.)

## APETAHIA

Baillon, H[enri]. Sur l'Apetahi de raiatea. [Apetahia raiateensis.] [1882.] (*Soc. Linn. Paris Bull.* I. 310-311. 1889.)

## BRIGHAMIA

Mann, H[orace]. [Brighamia insignis.] (*Boston Soc. Nat. Hist. Mem.* I. 531-532, pl. 23. 1866-69.)

Gray, A[sa]. [Brighamia insignis.] — *In* MANN, Horace. (*Amer. Acad. Proc.* VII. 185-186. 1866.)

## CENTROPOGON (BURMEISTERA; LOBELIA spec., SIPHOCAMPYLUS spec.)

Drake del Castillo, [Emmanuel]. (*Jour. Bot. Paris*, III. 237-240. [1899].)

Smith, J. D. [Burmeistera cyclostigmata.] (*Bot. Gaz.* XX. 291; XXIV. 394. 1895-97.)

— [Burmeistera microphylla.] (*Bot. Gaz.* XXV. 147-148. 1896.)

— [Burmeistera tenuiflora.] (*Bot. Gaz.* XXV. 147. 1896.)

C. coccineus: Paxton, Joseph. Siphocampylus coccineus. (*Paxton's Mag. Bot.* XII. 173-174, pl. 1846.)

Centropogon discolor: Kunth, K. S. (*Index Sem. Hort. Berol.* [1847], pp. 13-14.)

C. surinamensis: G[é]el, P. C. van. [Lobelia surinamensis.] (*In* his Sertum botanicum . . . 2 pp., 1 pl. 1828-32.)

— Drapies, [Auguste]. [Lobelia surinamensis.] (*In* his Herbar de l'amateur . . . III. 166, pl. 1829.)

## CLERMONTIA

Gaudichaud[-Beaupré], Charles. (*In* his Voyage autour du monde . . . par Louis de Freycinet. Botanique, p. 459, pl. 71-73. 1826.)

Mann, H[orace]. (*Amer. Acad. Proc.* VII. 184-185. 1866.)

Wawra [von Fernsee], Heinrich, Ritter. (*Flora*, LVI. 47-48; LVIII. 286. 1873-75.)

C. Kakeana: Nuttall, Thomas. [Clermontia macrophylla.] (*Amer. Philos. Soc. Trans.* ser. 2, VIII. 251. 1843.)

— Walpers, [W.] G. — *In* MEYEN, F. J. F. (*Leop.-Carol. Akad. Naturf. Verh.* XIX. suppl. 1, p. 358. 1843.)

## CYANEA

Gaudichaud[-Beaupré], Charles. [Cyanea Grimesiana.] (*In* his Voyage autour du monde . . . par Louis de Freycinet. Botanique, pp. 457-458, pl. 75. 1826.)

Nuttall, Thomas. [Cyanea Grimesiana.] (*Amer. Philos. Soc. Trans.* ser. 2, VIII. 251-252. 1843.)

Mann, H[orace]. (*Amer. Acad. Proc.* VII. 183-184. 1866.)

Heller, A. A. (*Minnesota Bot. Stud.* I. 907-910, pl. 64-66. [1897].)

## DELISSEA

Gaudichaud[-Beaupré], Charles. (*In* his Voyage autour du monde . . . par Louis de Freycinet. Botanique, p. 457, pl. 76-78. 1826.)

Mann, H[orace]. (*Amer. Acad. Proc.* VII. 178-183. 1866.)

Wawra [von Fernsee], Heinrich, Ritter. (*Flora*, LVI. 7-11, 30-31; LVIII. 286. 1873-75.)

## LIGHTFOOTIA

L. oxycoccoides: Smith, Sir J. E. (*In* his Exotic botany . . . II. 19-20, pl. 69. 1805.)

— Trattinick, Leopold. (*In* his Archiv der G[ew]ächskunde . . . II. 5, 1 pl. 1812-14. — Also in his Ausgemahlte Tafeln . . . I. 1 pl.; III. 30. 1812-14. — Also in his Genera nova plantarum . . . pt. 2, 2 pp., 1 pl. 1825.)

L. tenella: Loddiges, Conrad & Sons. Lightfortia [sic] tenella. (*Loddiges' Bot. Cab.* XI. pl. 1038. 1825.)

## LOBELIA (RHYNCHOPETALUM, TREMATOCARPUS, TUPA; SIPHOCAMPYLUS spec.)

Cavanilles, A. J. (*Anal. Hist. Nat. Madrid*, II. 104-110. 1800.) [South American species.]

— [Lobelia.] (*In* his Icones et descriptiones . . . VI. 7-15, pl. 511-523. 1801.)

Zahlbruckner, A[lexander]. Trematocarpus. (*Zool.-Bot. Ges. Wien Verh.* XLIII. (1893), Sitzber. pp. 6-7. 1894.)

L. laxiflora: Knowles, G. B. & Westcott, Frederic. Siphocampylus bicolor. (*Floral Cab.* II. 97-98, pl. 69. 1838.)

L. pinifolia: Andrews, Henry. Lobelia pinifolia. [1803.] (*Andrews Bot. Rep.* IV. pl. 273.)

L. Rhynchopetalum: Bower, F. O. On the structure of the stem of Rhynchopetalum montanum (Fresen.). (*Linn. Soc. Jour. Bot.* XX. 440-446, 3 pl. 1864.)

L. salicifolia: Sims, John. Lobelia gigantea. (*Bot. Mag.* XXXII. pl. 1325. 1810.)

L. scaevolifolia: Roxburgh, William. (*In* BEATSON, Alexander. Tract relative to the island of St. Helena, p. 312. 1816.)

— Melliss, J. C. (*In* his St. Helena . . . p. 292, pl. 46. 1875.)

L. serrata: Meyen, F. J. F. (*In* his Reise um die Erde . . . I. 300. 1834-35.)

L. tortuosa: Heller, A. A. (*Minnesota Bot. Stud.* I. 912, pl. 67. [1897].)

## MUSSCHIA (CAMPANULA spec.)

Jacquin, N. J. Baron von. [Campanula aurea.] (*In* his Plantarum rariorum Horti . . . schoenbrunnensis . . . icones, IV. 37, pl. 472. 1804.)

Ventenat, E. P. [Campanula aurea.] (*In* his Jardin de la Malmaison, II. 116, pl. 116. 1804.)

**PRISMATOCARPUS**

**Hooker, Sir W. J.** Campanulata prismatocarpus. (*Bot. Mag.* LIV. pl. 2733. 1827.)

**RHIGIOPHYLLUM**

**Hochstetter, C. F.** (*Flora*, XXV. pt. 1, pp. 232-233. 1842.)

**Hemsley, W. B.** Rhigiophyllum squarrosum Hochst. (*Hooker's Ic. Plant.* XXVI. pl. 2555. 1899.)

**ROELLA**

**Roxburgh, William.** (*In* BEATSON, Alexander. Tracts relative to the island of St. Helena, pp. 320-321. 1816.)

**R. ciliata: Curtis, William.** Roella ciliata. (*Bot. Mag.* XI. pl. 378. 1797.)

— **Loiseleur-Dealongchamps, J. L. A.** (*In* his *Herbier général* . . . V. 332, pl. 1821.)

— **Loddiges, Conrad & Sons.** Roella ciliata. (*Loddiges' Bot. Cab.* XII. pl. 1156. 1826.)

— **Drapiez, [Auguste].** (*In* his *Herbier de l'amateur* . . . I. 54, pl. 1828.)

— **Géel, P. C. van.** (*In* his *Sertum botanicum* . . . 2 pp., 1 pl. 1828-32.)

— **Paxton, Joseph.** Roella ciliata. (*Paxton's Mag. Bot.* VII. 245-246, pl. 1840.)

— **P[lanchon], J. E.** Roella ciliata, Roella à feuilles ciliées. (*Flore Serr.* V. 2 pp., pl. 517. 1849.)

**ROLLANDIA**

**Gaudichaud-Beaupré, Charles.** [*Rollandia crispa.*] (*In* his *Voyage autour du monde* . . . par Louis de Freycinet. *Botanique*, p. 459. 1826.)

— [*Rollandia lanceolata.*] (*In* his *Voyage autour du monde* . . . par Louis de Freycinet. *Botanique*, p. 458, pl. 74. 1826.)

**Mann, H[orace].** (*Amer. Acad. Proc.* VII. 177-178. 1868.)

**SCLEROTHECA (LOBELIA spec.)**

**Guillemin, J. B. A.** [*Lobelia arborea.*] (*Ann. Sci. Nat. Bot.* ser. 2, VII. 248. 1837.)

**SIPHOCAMPYLUS (SYPHOCAMPYLUS; LOBELIA spec.)**

**[Otto, Friedrich & Dietrich, Albert.]** Ueber die Siphocampylus-Arten welche in unsern Gärten kultivirt werden. (*Allg. Gartenzeit.* XII. 369-372. 1844.)

**P[lanchon], J. E.** Description de quelques espèces inédites de Centropogon et de Siphocampylus. (*Flore Serr.* VI. 16-19, 34-36, 4 il. 1850.)

**Rusby, H. H.** (*Torr. Bot. Club Mem.* VI. 72-73. 1896-99.)

**S. betulaeifolius: Paxton, Joseph.** Siphocampylus betulaeifolia. (*Paxton's Mag. Bot.* IX. 223-224, 1 il., pl. 1842.)

**S. Columnneae: Smith, Sir J. E.** [*Lobelia columnneae.*] (*In* his *Plantarum icones hactenus ineditae* . . . f. 22, pl. 1789-91.)

**S. crenatifolius: Baker, J. G.** [*Siphocampylus crenatifolius* Pohl.] (*Refug. Bot.* IV. 1 p., pl. 227. 1871.)

**S. discolor: Smith, J. D.** (*Bot. Gaz.* XXIII. 248-249. 1897.)

**S. duploserratus: Prial, K. B.** [*Lobelia triphylla.*] (*In* his *Symbolae botanicae* . . . I. 63, pl. 40. 1832.)

**S. hamatus: Wendland, H. L.** Beschreibung zweier neuer Pflanzen des Königl. Hofgartens zu Herrenhausen. (*Allg. Gartenzeit.* XVIII. 137-138. 1850.)

**S. Jamesonianus: Hooker, Sir W. J.** *Plantae Jamesoniana*. Columbian plants collected by Prof. William Jameson of Quito. (*Hooker Jour. Bot.* I. 231-233, pl. 131-132. 1834.) [*Lobelia pulverulenta.*]

**S. lantanifolius: Hooker, Sir W. J.** Siphocampylus lantanifolius. (*Bot. Mag.* LXX. pl. 4105. 1844.)

— **Delessert, Benj[amin].** (*In* his *Icones selectae*, V. 5, pl. 12. 1846.)

**S. longepedunculatus: Hooker, Sir W. J.** Siphocampylus longepedunculatus. (*Bot. Mag.* LXIX. pl. 4015. 1843.)

**S. manettiaeflorus: Trécul, Auguste.** (*Ann. Sci. Nat. Bot.* ser. 4, X. 158, pl. 5. 1858.) [*Physiological.*]

— **Vesque, Julien.** (*Ann. Sci. Nat. Bot.* ser. 6, VI. 251-252, pl. 12. 1878.) [*Anatomical.*]

**S. nitidus: Morren, Charles.** Siphocampylus nitidus De Jonghe (*Siphocampyle brillant*). (*Soc. Agric. Bot. Gand Ann.* II. 319-320, pl. 78. 1846.)

**Siphocampylus penduliflorus: P[lanchon], J. E.** Siphocampylus penduliflorus; Siphocampylus à fleurs pendantes. (*Flore Serr.* VIII. 35, pl. 763. 1852-53.)

— [**Lindley, John & Paxton, Joseph.**] (*Paxton's Flow. Gard.* III. 159-160. 1853.)

**SIPHOCODON**

**Turczaninow, Nicolai.** [*Siphocodon spartioides.*] (*Soc. Nat. Moscou Bull.* XXV. pt. 2, pp. 175-176. 1852.)

**WAHLENBERGIA**

**Melliss, J. C.** [*Wahlenbergia linifolia, W. Burchellii.*] (*In* his *St. Helena* . . . p. 293, pl. 48-49. 1875.)

## 221. GOODENIACEAE

**Korthals, P. W.** Over het omhulsel van het stigma der Scaevolaceae en Goodeniaceae. (*Tijdschr. Natuurk. Geschied. Phys.* IV. [pt. 1], pp. 370-374. 1837-38.)

**Candolle, A. P. de.** Goodeniaceae. (*In* CANDOLLE, A. P. de & Alphonse de. *Prodromus* . . . VII. pt. 2, pp. 502-520. 1839.)

**De Vriese, W. H.** Goodeniaceae Endl. (*In* LEHMANN, Christian. *Plantae Preisianae* . . . I. 400-416; II. 242-244. 1844-47.) [*Australian species.*]

— *Analecta Goodeniacearum ad auctoritatem herbariorum Musei caesarei vindobonensis, Lessertii, Hookeri, Lindleyi, Preissii, aliorum.* (*Nederl. Kruidk. Arch.* II. 1-32. 1851.)

— *Goodeniaceae ad auctoritatem Musei caesarei vindobonensis, parisiensis, illustr. Roberti Brownei, G. J. Hookeri, Joan. Lindleyi, Franc. Lessertii, Lud. Preissii, F. L. Splitgerberii aliorumque.* 8+194 pp. 38 pl. sq. F. Harlemi, 1854. (*Bataaf. Maatsch. Wetensch. Naturk. Verh.* X.)

**Schumann, Karl.** *Triuridaceae . . . Batidaceae, Goodenoughiaceae, Cornaceae.* [1894.] (*In* MARTIUS, K. F. P. von & others. *Flora brasiliensis*, III. pt. 3, col. 645-784, pl. 116-128. 1890-94.)

**Schönland, S[elmar].** Goodeniaceae. (*In* ENGLER, A[dolf] & PRANTL, K[arl]. *Die natürlichen Pflanzenfamilien*, IV. pt. 5, pp. 70-79, il. 43-48; Nachträge, p. 320. 1894-97.)

**Hamilton, A. G.** Notes on the methods of fertilisation of the Goodeniaceae. (*Linn. Soc. N. S. Wales Proc.* ser. 2, IX. (1894), pp. 201-212, pl. 16; X. (1895), pp. 361-373, pl. 24. 1895-96.)

*Bibliography* (IX. 210-211; X. 372).

**DAMPIERA (LINSCHOTENIA)**

**Vriese, W. H. de.** [*Linschotenia discolor.*] (*In* MITCHELL, Sir T. L. *Journal of an expedition into . . . Australia* . . . pp. 345-346. 1848. — *Nederl. Kruidk. Arch.* II. 168-169. 1851.)

**GOODENIA**

**[Smith, Sir J. E.]** An account of two new genera of plants from New South Wales presented to the Linnean society by Mr. Thomas Hoy and Mr. John Fairbairn. (*Linn. Soc. Trans.* II. 346-352. 1794.)

**Cavanilles, A. J.** Descripción de los géneros Goodenia y Scaevola, del Arundo australis, y de diez especies del género Acrostichum. (*Anal. Hist. Nat. Madrid*, I. 89-107, pl. 6-10. 1799.)

**Haviland, E[ugène].** (*Linn. Soc. N. S. Wales Proc.* IX. (1884), pp. 449-452. 1885.) [*Ecological.*]

— Some remarks on the fertilization of the genus Goodenia. (*Linn. Soc. N. S. Wales Proc.* X. (1885), pp. 237-240. 1886.)

**G. cycloptera: Brown, Robert.** (*In* his *Botanical appendix to Capt. Sturt's expedition* . . . p. 20. 1849.)

**G. Elderi: Mueller, F[erdinand], Baron von & Tate, Ralph.** [1896.] (*Philos. Soc. Adelaide Trans.* XVI. 370-371. 1892-96.)

**G. grandiflora: Jacquin, N. J. Baron von.** [*Goodenia appendiculata.*] (*In* his *Fragmenta botanica* . . . p. 62, pl. 92. [1800-09].)

**G. Horniana: Tate, Ralph.** (*In* HORN, W. A. *Report on the . . . Horn scientific expedition* . . . III. 189. 1896.)

**G. ovata: Andrews, Henry.** *Goodenia ovata.* [1799.] (*Andreas Bot. Rep.* I. pl. 68.)

— **Cavanilles, A. J.** (*Anal. Hist. Nat. Madrid*, I. 94-95, pl. 6. 1799.)

— **Ventenat, E. P.** (*In* his *Description des plantes nouvelles . . . jardin de J. M. Cels*, f. 3, pl. 3. 1800.)

- Goodenia ovata:** Cavanilles, A. J. (*In his Icones et descriptiones* . . . VI. 4-5, pl. 506. 1801.)  
 — **Vesque, Julien.** (*Ann. Sci. Nat. Bot. ser. 6, II. 198, pl. 10. 1876.*) [Anatomical.]  
 — **Vesque, Julien.** Note sur l'anatomie du *Goodenia ovata*. (*Ann. Sci. Nat. Bot. ser. 6, III. 312-326, pl. 19. 1876.*)  
**G. Stephenson:** Mueller, Ferd[inand, Baron] von. (*Victor. Nat. III. 138-139. 1887.*)

## LESCHENAULTIA (LECHENAULTIA)

- Lindley, John.** (*Bot. Reg. apx. to vol. I.-XXIII. 26-27. 1839.*) [Australian species.]  
**L. biloba:** Paxton, Joseph. *Lechenaultia biloba*. (*Paxton's Mag. Bot. VIII. 151-152, pl. 1841.*)  
 — **Lindley, John.** *Lechenaultia biloba*. (*Bot. Reg. XXVIII. 2, pl. 1842.*)  
 — **Endlicher, Stephan.** [*Lechenaultia biloba*.] (*In HARTINGER, Anton. Paradisus vindobonensis* . . . I. 28, pl. 46. 1844-60.)  
 — **L[emaire], Ch[arles].** *Lechenaultia biloba* var. *Huntsii*. (*Il. Hort. V. 3 pp., pl. 189. 1858.*)  
**L. floribunda:** **Bentham, George.** (*In ENDLICHER, Stephan & others. Enumeratio plantarum quas in Novae Hollandiae ora . . . collegit . . . Hügel, pp. 70-71. 1837.*)  
**L. formosa:** **L[indley], J[ohn].** *Lechenaultia formosa*. (*Bot. Reg. XI. f. 916, pl. 1825.*)  
 — **Loddiges, Conrad & Sons.** *Lechenaultia formosa*. (*Loddiges' Bot. Cab. XI. pl. 1066. 1825.*)  
 — **Sims, John.** *Lechenaultia formosa*. (*Bot. Mag. LII. pl. 2600. 1825.*)  
 — **Reichenbach, H. G. L.** (*In his Iconographia botanica exotica* . . . pt. 3, p. 17, pl. 247. 1827-30.)  
 — **Göbel, P. C. van.** (*In his Sertum botanicum* . . . 2 pp., 1 pl. 1828-32.)  
 — **Loddiges, Conrad & Sons.** *Lechenaultia multiflora*. (*Loddiges' Bot. Cab. XVI. pl. 1579. 1829.*)  
 — **Nees von Esenbeck, T. F. L. & Sinning, W[ilhelm].** (*In their Sammlung* . . . pp. 193-194, pl. 85. 1831.)  
 — **Loiseleur-Deslongchamps, J. L. A.** [*Lechenaultia formosa*.] (*In his Nouvel herbier de l'amateur* . . . 2 pp., pl. 17. 1838.)  
 — **Loiseleur-Deslongchamps, J. L. A.** [*Lechenaultia formosa*.] (*In his Herbier général de l'amateur* . . . ser. 2, I. 1 p., pl. 67. 1839.)  
 — [*Lechenaultia formosa*.] (*In DICTIONNAIRE universelle d'histoire naturelle, atlas, ed. 2, III. pl. 326. [1839-49.]*)  
**L. laricina:** **Hooker, Sir W. J.** *Lechenaultia splendens*. (*Bot. Mag. LXXII. pl. 4256. 1846.*)  
 — **L[emaire], Ch[arles].** *Lechenaultia splendens, Lechenaultia à fleurs splendides*. (*Flore Serr. II. pt. 12, 2 pp., pl. 4. 1846.*)  
 — **Paxton, Joseph.** *Lechenaultia splendens*. (*Paxton's Mag. Bot. XIV. 245-246, pl. 1848.*)  
**L. linearoides:** **Hooker, Sir W. J.** *Lechenaultia arcuata*. (*Bot. Mag. LXXII. pl. 4265. 1846.*)  
 — **L[emaire], Ch[arles].** *Lechenaultia arcuata, Lechenaultia à rameaux penchés*. (*Flore Serr. III. pt. 4, 2 pp., pl. 7. 1847.*)  
 — **Paxton, Joseph.** *Lechenaultia arcuata*. (*Paxton's Mag. Bot. XIV. 246, pl. 1848.*)

## SCAEVOLA (CAMPHUSIA, MERKUSIA, TEMMINCKIA)

- Gaudichaud-Besupré,** Charles. (*In his Voyage autour du monde* . . . par Louis de Freycinet. Botanique, pp. 460-461, pl. 81-82. 1826.) [Species of Oceanica.]  
**Hooker, Sir W. J. & Arnott, G. A. W[alker].** [*Scaevola glabra, S. mollis*.] (*In their Botany of Capt. Beechey's voyage* . . . p. 89. 1830-41.)  
**Ohamisso, Adalbert von.** (*Linnaea, VIII. 225-228. 1833.*)  
**Preal, K. B.** (*In his Reliquiae Haenkeanae* . . . II. 57-59. 1835-36.)  
**Bentham, George.** (*In ENDLICHER, Stephan & others. Enumeratio plantarum quas in Novae Hollandiae ora . . . collegit . . . Hügel, pp. 68-70. 1837.*)  
**Nuttall, Thomas.** (*Amer. Philos. Soc. Trans. ser. 2, VIII. 252-253. 1843.*) [Polynesian species.]  
**Vriese, W. H. de.** (*Nederl. Kruidk. Arch. II. pt. 1, pp. 137-139. 1851.*) [Malayan species.]  
 — [*Temminckia*.] (*Nederl. Kruidk. Arch. II. pt. 1, pp. 141-148. 1851.*) [Malayan species.]

- Vriese, W. H. de.** [*Camphusia glabra*.] (*Nederl. Kruidk. Arch. II. pt. 1, p. 149. 1851.*)  
 — [*Merkusia*.] (*Nederl. Kruidk. Arch. II. pt. 1, pp. 150-167. 1851.*)  
**Montrouzier, [Xavier].** [*Scaevola montana, S. Koenigii*.] (*Acad. Sci. Lyon Mém. Sect. Sci. ser. 2, X. 226-227. 1860.*)  
**Nadeaud, [Jean].** [*Temminckia tahitensis*.] (*Jour. Bot. Paris, XI. 107-108. 1897.*)  
**Holtze, N.** 1898. — See vol. I. 240: ECOLOGY. REPRODUCTIVE INTERRELATIONS.  
**S. attenuata:** **Hooker, Sir W. J.** *Scaevola attenuata*. (*Bot. Mag. LXXI. pl. 4196. 1845.*)  
**S. Beckii:** **Zahlbruckner, Alexander.** (*Naturh. Hofmus. Wien Ann. III. 281, pl. 13. 1888.*)  
**S. Brookeana:** **Mueller, [Ferdinand, Baron] von.** Brief record of a new *Scaevola*. (*Victor. Nat. I. 122-124. 1885.*)  
**S. collaris:** **Müller, Ferdinand, Baron von.** (*In his Report on the plants collected during Mr. Babbage's expedition* . . . p. 15. 1858.)  
**S. hainanensis:** **Hance, H. F.** (*Jour. Bot. XVI. 229. 1878.*)  
 — **Oliver, [Daniel].** *Scaevola hainanensis* Hance. (*Hooker's Ic. Plant. XX. pl. 1979. 1891.*)  
**S. Koenigii:** **Vahl, M[artin].** [*Scaevola sericea*.] (*In his Symbolae botanicae* . . . II. 37. 1791.)  
 — **Vahl, M[artin].** [*Scaevola Koenigii*.] (*In his Symbolae botanicae* . . . III. 36. 1794.)  
 — **Hooker, Sir W. J.** *Scaevola Koenigii*. (*Bot. Mag. LIV. pl. 2732. 1827.*)  
**S. Lobelia:** **Champion, J. G. & Bentham, George.** (*Hooker's Jour. Bot. & Kew Gard. Misc. IV. 297. 1852.*)  
 — **Elliot, G. F. Scott.** [*Scaevola Thunbergii*.] (*Ann. Bot. Lond. V. 360-361. 1890-91.*)  
**S. minahassae:** **Koorders, S. H.** (*Meded. Lands Plantent. XIX. 513, 623-629. 1898.*)  
**S. novo-guineensis:** **Schumann, K[arl].** (*Bot. Jahrb. IX. 222-223. 1888.*)  
**S. similis:** **Hemsley, W. B.** (*Kew Bull. Misc. Inform. 1896, p. 38.*)

## 222. COMPOSITAE

## Taxonomy

- Candolle, [A. P.] de.** Observations sur les plantes composées ou syngénèses. (*Mus. Hist. Nat. Paris Ann. XVI. 135-158, 181-208, pl. 5, 6-15; XIX. 59-72, pl. 3-7. 1810-12.*)  
**Lagasca, Mariano.** Disertacion sobre un orden nuevo de plantas de la clase de las Compuestas. [1811.] (*In his Amenidades naturales de las Españas* . . . pp. 26-43. 1811-21.)  
**Candolle, A. P. de.** 1813. — See vol. I. 266: PHYTOGRAPHY. MISCELLANEOUS TAXONOMIC PUBLICATIONS.  
**Cassini, Henri, [comte de].** Aperçu des genres nouveaux dans la famille des Synanthérées. (*Soc. Philom. Bull. 1816, pp. 198-200; 1817, pp. 10-13, 31-34, 66-70, 137-140, 151-154; 1818, pp. 30-34, 73-77, 139-142, 165-169. 1816-18.*)  
 — Description de trois plantes servant de types aux nouveaux genres *Paleolaria, Dicoma* et *Triachne*. (*Soc. Philom. Bull. 1818, pp. 47-48.*)  
 — Description de quatre plantes servant de types aux nouveaux genres *Oliganthes, Piptocoma, Dimerostemma* et *Ditrichum*. (*Soc. Philom. Bull. 1818, pp. 57-60.*)  
**Brown, Robert.** Some observations on the natural family of plants called Compositae. (*Linn. Soc. Trans. XII. 76-142. 1818.* — Also in his Miscellaneous botanical works, II. 257-318. 1867.) — [French translation.] (*Jour. Phys. Chim. Hist. Nat. LXXXVI. 317-339, 396-417; LXXXVII. 5-30, 95-115. 1818.*)  
**Richard, [L. C. M.].** Mémoire sur une famille des plantes dites les Calycées. (*Mus. Hist. Nat. Paris Mém. VI. 28-82, pl. 10-12. 1820.*)  
**Cassini, Henri, [comte de].** Tableau méthodique des genres de la tribu des Inulées. (*Soc. Philom. Bull. 1821, pp. 126-128.*)  
 — Tableau méthodique des genres de la tribu des Lactucées. (*Soc. Philom. Bull. 1821, pp. 188-190.*)  
**Don, David.** Memoir on the classification and division of Gnaphalium and Xeranthemum of Linnaeus. (*Werner. Nat. Hist. Soc. Mem. V. (1823-24), pp. 533-563. 1824.*)  
**Cassini, [Henri], comte de.** Opuscules phytologiques. 3 vol. pl. O. Paris, 1826-34.  
 Chiefly articles on Compositae. No other articles on woody plants.

- Cassini**, H[enri], comte de. Tableau synoptique des Synanthérées. (*Ann. Sci. Nat.* XVII. 387-423. 1829.)
- Don**, David. An attempt at a new classification of the Cichoraceae, with some observations on the geographical distribution of this family. (*Edinb. New Philos. Jour.* [VI.] (1828-29), pp. 305-311. 1829.)
- Lessing**, C. F. De Synanthereis Herbarii regii berolinensis dissertatio prima-quarta. (*Linnaea*, IV. 240-356; V. 1-42, 237-298, 337-365, pl.; VI. 624-672. 1829-31.)
- Synanthereae. (In **CHAMISSE**, Adalbert von & **SCHLECHTENDAL**, D. F. L. von. De plantis in expeditione speculatoria Romanzoffiana observatis. (*Linnaea*, VI. 83-170, 209-260, 501-528, 3 pl. 1831.)
- Synopsis generum Compositarum earumque dispositionis novae tentamen monographiis multarum capensium interjectis. 11+473 pp. 1 pl. O. Berolini, 1832.
- Candolle**, A. P. de. Genres nouveaux appartenant à la famille des Composées ou Synanthérées. (*Arch. Bot.* II. 330-334, 514-519. 1833.)— Reprinted: (pp. 330-334) 6 pp. O. n. t-p. [Paris, 1833.]
- Nees von Esenbeck**, C. G. Genera et species Asterearum; recensuit, descriptionibus et animadvertationibus illustravit, synonyma emendavit. 14+309+[1] pp. 1 tab. O. Norimbergae, 1833.)
- Candolle**, A. P. de. Compositae. (In **CANDOLLE**, A. P. de & **Alphonse** de. Prodrômus . . . V. 4-696; VI. 1-687; VII. pt. 1, pp. 1-330. 1836-38.)
- Schlechtendal**, D. F. L. von. Plantarum novarum et minus cognitarum adumbrationes. (*Linnaea*, XI. 3-16. 1837.)
- Candolle**, A. P. de. Observations sur la structure et la classification de la famille des Composées. 44 pp. 19 pl. Q. Paris, 1838. (In his Collection de mémoires pour servir à l'histoire du règne végétal, no. 9. 1828-38.)
- Statistique de la famille des Composées. 15+1 pp. 3 tab. Paris, 1838. (In his Collection de mémoires pour servir à l'histoire du règne végétal, no. 10. 1828-38.)
- Delessert**, Benjamin. [Compositae.] 3+52 pp., 100 pl. (In his Icones selectae, IV. 1839.)
- Candolle**, A. P. de. Ueber die geographische Verbreitung der Compositen. Uebersetzt von Dr. W. G. Walpers. (*Arch. Naturgesch.* VI. pt. 1, pp. 287-306, tab. 1840.)
- Walpers**, W. G. Compositarum novarum decades. (*Linnaea*, XIV. 305-322, 503-510. 1840.)
- Nuttall**, Thomas. Descriptions of new species and genera of plants in the natural order of the Compositae, collected in a tour across the continent to the Pacific, a residence in Oregon and a visit to the Sandwich Islands and upper California during the years 1834 and 1835. (*Amer. Philos. Soc. Trans.* ser. 2, VII. 283-453. 1841.)
- Walpers**, [W.] G. — In **MËYEN**, F. J. F. (*Leop.-Carol. Akad. Naturf. Verh.* XIX. suppl. 1, pp. 252-296. 1843.)
- Weber**, Anton. Clavis analytica specierum ordinis Compositarum. (Diss.) 44 pp. O. Vindobonae, 1843.†
- Turczaninow**, Nicol[aj]. Synanthereae quaedam hucusque indescrptae. (*Soc. Nat. Moscov. Bull.* XXIV. pt. 1, pp. 166-214, pl. 2-4; pt. 2, pp. 59-95, pl. 2. 1851.)— Reprinted: 2 pts. (51+39 pp.) 4 pl. O. n. t-p. [Moscou, 1851.]
- Tausch**, I. F. Das System der Compositen. — Wissenschaftliche Mittheilungen. (*Lotus Zeitschr. Nat.* II. 123-128, 148-152, 164-167, 177-183, 223-225, 236-237. 1852.)
- Schultz**, C. H. (*Bipont.*). Cassiniaceae uniflorae; oder, Verzeichniss der Cassiniaceen mit 1-blüthigen Köpfchen. (*Pollichia Jahrbes.* XVIII.-XIX. 157-190. 1861.)
- *Lychnophora Martius* und einige benachbarte Gattungen. (*Pollichia Jahrbes.* XX.-XXI. 321-439. 1863.)— Reprinted: 119 pp. O. Neustadt a. d. H., [1863.]
- Beitrag zum Systeme der Cichoriaceen. (*Pollichia Jahrbes.* XXII.-XXIV. 296-322. 1866.)— Reprinted with another article: 82 pp. O. Dürkheim a/H., 1866.
- Brown**, Robert. Genera et species quaedam plantarum Compositarum quae in Horto kewensi coluntur. (In his Miscellaneous botanical works, II. 459-470. 1867.)— From: **AITON**, W. T. Hortus kewensis. Ed. 2, IV.-V. 1812-13.
- Bentham**, George. Notes on the classification, history and geographical distribution of Compositae. (*Linn. Soc. Jour. Bot.* XIII. 335-577, 4 pl. 1873.)
- Klatt**, F. W. Sur quelques Composées des colonies françaises. (*Ann. Sci. Nat. Bot.* ser. 5, XVIII. 361-377. 1873.)
- Neue Compositen, in dem Herbar des Herrn Francaville entdeckt und beschrieben. (*Naturf. Ges. Halle Abh.* XV. 321-334. 1882.)
- Klatt**, F. W. Determinationes et descriptiones Compositarum novarum ex herbario cel. Drs. C. Haskarl [sic]. (*Flora*, LXVIII. 202-205. 1885.)
- Wawra** [von **Fernsee**], H[einrich], Ritter. (In his Itinera principum S. Coburgi . . . II. 15-52, pl. 1, 7-9. 1888.)
- Klatt**, F. W. Compositae. — In **DURAND**, Th[éophile], **PITIER**, H. F. & others. (*Soc. Bot. Belg. Bull.* XXXI. 183-215; XXXV. 277-296. 1892-96.)— Reprinted: 33+20 pp. O. n. t-p. [Bruxelles, 1892-96.]
- Hoffmann**, O[tto]. Compositae. (In **ENGLER**, A[dolf] & **PRANTL**, K[arl]. Die natürlichen Pflanzenfamilien, IV. pt. 5, pp. 87-391, il. 55-162; Nachträge, pp. 320-330; Nachträge II., pp. 75-78. 1894-1900.)
- North America
- Gray**, Asa. (In his *Plantae Wrightianae*, I. 82-129, pl. 6-11; II. 69-106, pl. 13-14. 1852-53.)
- Eaton**, D. C. (In **WATSON**, Sereno. Botany [of the fortieth parallel], pp. 136-208, pl. 15-20. 1871.)
- Gray**, Asa. Notes on Compositae and characters of certain genera and species. (*Amer. Acad. Proc.* VIII. 631-661; IX. 187-218. 1873-74.)
- Notes on some Compositae. — Contributions to North American botany. (*Amer. Acad. Proc.* XVI. 78-102. 1881.)
- Characters of new Compositae, with revisions of certain genera and critical notes. — Contributions to North American botany. (*Amer. Acad. Proc.* XIX. 1-73. 1884.)
- Greene**, E. L. Observations on the Compositae. (*Erythraea*, I. 1-4, 41-45, 53-56; II. 53-60, 69-76, 89-96, 105-112; III. 6-15, 89-96, 107-115. 1893-95.)
- Eydeberg**, P. A. Studies on the Rocky Mountain flora; some smaller genera of Composites. (*Torr. Bot. Club Bull.* XXVII. 614-636. 1900.)
- Central and South America
- Chamisso**, Adal[bert von] & **Schlechtendal**, D. F. L. von. (*Linnaea*, V. 128-164; VI. 397-411. 1830-31.)
- Don**, David. Descriptions of the new genera and species of the class Compositae belonging to the floras of Peru, Mexico and Chile. (*Linn. Soc. Trans.* XVI. 169-303. 1833.)
- Schlechtendal**, D. F. L. von. (*Linnaea*, IX. 262-272, 589-591. 1835.)
- Hooker**, [Sir J. D.] & **Arnot**, [G. A. Walker-]. (*Hooker Comp. Bot. Mag.* I. 29-38, 102-111, 234-244; II. 41-52, 250-254; *Hooker Jour. Bot.* III. 19-47, 310-348. 1835-41.)
- Bentham**, [George]. (*Hooker Jour. Bot.* II. 38-44. 1840.)
- Miquel**, F. A. W. (*Linnaea*, XVIII. 593-597. 1844.)
- Bentham**, George. (In his Botany of the voyage of . . . Sulphur, pp. 109-122, pl. 41-42. 1844-46.)
- Gardner**, [George]. (*Lond. Jour. Bot.* IV. 113-128; V. 209-242, 455-491; VI. 417-463; VII. 78-90. 1845-48.)
- Nees von Esenbeck**, C. G. & **Schauer**, Seb[astian]. (*Linnaea*, XIX. 714-734; XX. 697-699. 1847.)
- Schultz**, K. H. (*Bipont.*). Compositae. — In **KLORTZSCH**, J. F. Beiträge zu einer Aequinoctialflora der neuen Welt. (*Linnaea*, XX. 499-522. 1847.)
- Remy**, E. J. Compuestas [de Chile]. (In **GAY**, Claude. Historia física y política de Chile . . . III. 257-482; IV. 5-317; atlas, pl. 35-49. 1847-49.)— Separate under the title: Monografía de las Compuestas de Chile. Paris, 1849.
- Observations inédites sur les Composées de la flore du Chili. (*Ann. Sci. Nat. Bot.* ser. 3, XII. 173-192. 1849.)— Reprinted: 20 pp. O. n. t-p. [Paris, 1849.]
- Schultz**, C. H. (*Bipont.*). [Compositae.] (In **SEEMANN**, Berthold. Botany of the voyage of H. M. S. Herald . . . pp. 297-315, pl. 55-56. 1852-57.)
- Steets**, J[oschim]. Compositae. (In **SEEMANN**, Berthold. The botany of the voyage of H. M. S. Herald . . . pp. 139-163, pl. 29-31. 1852-57.)— Reprinted under the title: Enumeration of the Compositae of the Isthmus of Panama. 27 pp. sq. F. n. p., n. d.
- Orsted**, A. S. Compositae centroamericanae. Bestemmelse og Beskrivelse af G. Bentham. (*Naturh. For. Kjøbenhavn Vidensk. Meddel.* 1852, pp. 65-121. 1853.)— Reprinted: 57 pp. O. n. t-p. [Kjøbenhavn, 1853.]
- Schultz**, K. H. (*Bipont.*). Ueber die von W. Lechler an der Magellans-Strasse gesammelten, von Hohenacker herauszugebenden Cassiniaceen. (*Flora*, XXXVIII. 113-123. 1855.)
- [Cassiniaceae.] (*Linnaea*, XXX. 166-178. 1860.)

- Gray, Asa.** Characters of some Compositae in the collection of the United States South Pacific exploring expedition under Captain Wilkes, with observations etc. [1861.] (*Amer. Acad. Proc.* V. 114-146. 1862.)
- Schultz, K. H. (Bipont.).** Adnotationes in Cassiniaceas Wrightianas cubenses, a cl. Grisebach determinatas. (*Jour. Bot. I.* 231-237. 1863.)  
— Enumeratio Cassiniacearum a cl. G. Mandon in Bolivia a 1857-1861 lectarum. (*Linnaea*, XXXIV. 527-536. 1866.)
- Cesati, Vincenzo.** (*Accad. Sci. Fis. Mat. Napoli Atti*, V. no. 7, pp. 10-14, pl. 1-3. 1873.)
- Baker, J. G.** Compositae. (*In* MARTIUS, K. F. P. von & others. *Flora brasiliensis*, VI. pt. 2-3, 210 pl. 1873-84.)
- Grisebach, A. H. R.** (*Ges. Wiss. Goettingen Abh.* XIX. Phys. Cl. pp. 163-200; XXIV. Phys. Cl. pp. 162-218. 1874-79.)
- Baker, J. G.** Descriptions of three new Brazilian Vernoniaceae. (*Jour. Bot.* XIII. 202-204. 1875.)
- Gray, Asa.** Characters of some new species of Compositae in the Mexican collection made by C. C. Parry and Edward Palmer, chiefly in the province of San Luis Potosi in 1878. — Botanical contributions. (*Amer. Acad. Proc.* XV. 25-41. 1880.)
- Klatt, F. W.** Beiträge zur Kenntniss der Compositen: Beschreibung neuer Arten und Bemerkungen zu alten. (*Leopoldina*, XX. 74-76, 89-96; XXIII. 88-91, 143-147; XXIV. 124-128; XXV. 104-109. 1884-89.) — Reprinted in part: 6 pp. F. n. t-p. [Jena, 188. ?]  
Chiefly Mexican.
- Ball, John.** (*Linn. Soc. Jour. Bot.* XXI. 220-226. 1886.)
- Klatt, F. W.** Plantae Lehmannianae in Guatemala, Costarica et Columbia collectae. Compositae. (*Bot. Jahrb.* VIII. 32-52. 1887.)
- [Sodi, Aloysius.]** Compositae aequatorianae. 7 pp. O. n. t-p. [Quito, 189. ?] — Reprinted from: *Univ. Quito Anal.* XVII.
- Gómez de la Maza, Manuel.** (*Soc. Españ. Hist. Nat. Anal.* XIX. 267-278. 1890.)
- Ball, John.** (*Linn. Soc. Jour. Bot.* XXVII. 486-493. 1891.)
- Philippi, R. A.** (*In* his Verzeichniss der . . . auf der Hochebene der Provinzen Antofagasta und Tarapacá gesammelten Pflanzen, pp. 30-50, pl. 1-2. 1891.)
- Britton, N. L.** (*Torr. Bot. Club Bull.* XVIII. 331-334; XIX. 1-4, 148-151, 263-266, 371-374. 1891-92.)
- Coulter, J. M.** New or noteworthy Compositae from Guatemala. (*Bot. Gaz.* XVI. 95-102; XX. 41-53, pl. 5-6. 1891-95.)
- Klatt, F. W.** Die von E. Ule in Estado de Sta. Catharina (Brasilien) gesammelten Compositen. — Arbeiten des botanischen Museums. (*Hamburg. Wiss. Anst. Jahrb.* IX. (1891), pt. 2, pp. 123-127. 1892.) — Reprinted: 5 pp. Q. n. t-p. [Hamburg, 1892.]  
Vernonia elaeochroma (pp. 123-124) and Eupatorium brickelloides (p. 124) n. sp.  
— Berichtigungen zu einigen von C. G. Pringle in Mexiko gesammelten Compositen. — Arbeiten des Botanischen Museums, 1892/93. (*Hamburg. Wiss. Anst. Jahrb.* X. (1892), pt. 2, pp. 125-128. 1893.)
- Eschby, H. H.** (*Torr. Bot. Club Mem.* III. no. 3, pp. 50-67; IV. 209-214; VI. 52-72. 1893-99.)
- Klatt, F. W.** Neue Compositen aus dem Wiener Herbarium. (*Naturh. Hofmus. Wien Ann.* IX. 355-368. 1894.)
- Hieronimus, G[eorg].** Plantae Lehmannianae in Columbia et Ecuador collectae additis quibusdam ab aliis collectoribus ex iisdem regionibus allatis determinatae et descriptae. (*Bot. Jahrb.* XIX. 43-75. 1895.)
- Klatt, F. W.** Compositae novae Costaricensis. 8 pp. sq. F. n. t-p. [Dresden, 1895.] (*Leopoldina*. Botanisches Beiblatt, 1895.)
- Hieronimus, G[eorg].** Erster Beitrag zur Kenntnis der Siphonogamenflora der Argentina und der angrenzenden Länder, besonders von Uruguay, Paraguay, Brasilien und Bolivien. (*Bot. Jahrb.* XXII. 672-798. 1897.)  
— [Compositae.] — *In* SODI, A[loysius]. (*Bot. Jahrb.* XXIX. pt. 1, pp. 1-85. 1900.)
- Asia
- Candolle, A. P. de.** Compositae Wightianae. (*In* WIGHT, R[obert]. Contributions to the botany of India, pp. 5-27. 1834.)
- Schultz, K. H. (Bipont.).** 1852. — See vol. I. 473: PHYTOGRAPHY. BRITISH INDIA.
- Steetz, [Joachim].** (*In* SEEMANN, Berthold. Botany of the voyage of H. M. S. Herald . . . pp. 384-395. 1852-57.) [Species of eastern Asia.]
- Wight, Robert.** Synopsis of the genera of Indian Compositae, translated and abridged from De Candolle's Prodrômus, with a few additions and occasional notes. (*Calcutta Jour. Nat. Hist.* VII. 287-322. 1867.)
- Clarke, C. B.** Compositae indicae descriptae et secus genera Benthamii ordinatae. 5+24+347+45 pp. O. Calcutta, 1876.
- Schlagintweit-Sakuntinski, Hermann von.** Die neuen Compositen des Herbarium Schlagintweit und ihre Verbreitung nach Bearbeitung der Familie von Dr. F. W. Klatt. (*Akad. Wiss. München Sitzber.* VIII. 73-98. 1878. — See also XI. 57-62. 1881.)
- Klatt, F. W.** Die Compositae des Herbarium Schlagintweit aus Hochasien und südlichen indischen Gebieten. Mit einleitenden Angaben über das Auftreten, sowie über topographische und klimatische Verhältnisse . . . von Herm. von Schlagintweit-Sakuntinski. 75 pp. Halle, 1880. (*Leop.-Carol. Akad. Naturf. Verh.* XLI. pt. 2, pp. 345-419, pl. 35-38. 1880.)
- Martelli, U[golino].** Le Composte raccolte dal Dottor O. Beccari nell' Arcipelago Malese e nella Papusia. (*Nuov. Giorn. Bot. Ital.* XV. 281-305. 1883.) — Separate.
- Franchet, A[drien].** Compositae novae e flora sinensi. (*Jour. Bot. Paris*, X. 368-386, 409-423; XI. 21-24. [1896-97.] — Also in his *Plantarum sinensium eclogie prima*, pp. 39-74. [1896-97.]
- Africa
- Linné, Carl von.** (*In* his *Plantae rariorae africanae*, pp. 17-26. [1760.]) [South African species.]
- Schrank, F[rans] von P[aula] von.** De plantis Gnaphaloideis in genere cum descriptionibus quarundam Capensium. (*Akad. Wiss. München Denkschr.* VIII. (1821-22), Math. Phys. Cl. pp. 141-172. 1824.)
- Schultz, C. H. (Bipont.).** (*Flora*, XXVII. pt. 2, pp. 667-682, 692-702, 767-783. 1844.)
- Sonder, Wilh[elm].** (*Linnaea*, XXIII. 60-72. 1850.) [South African species.]
- Steetz, Joachim.** (*In* PETERS, W. C. H. Naturwissenschaftliche Reise nach Mossambique . . . pp. 305-500, pl. 48-51. 1862-64.)
- Vatke, Wilhelm.** (*Linnaea*, XXXIX. 475-518. 1875.) [Species of tropical Africa.]
- Klatt, F. W.** (*Linnaea*, XLII. 503-510. 1879.) [South African species.]
- Balfour, I. B.** (*Roy. Soc. Edinb. Proc.* XI. (1880-82), pp. 837-842; XII. (1882-84), pp. 405-406. 1882-84.) [Species of eastern Africa.]
- Klatt, F. W.** Compositae Hildebrandtianae in Madagascar centrali collectae. (*Bot. Jahrb.* XII. Beibl. no. 27, pp. 21-28. 1890.) — Separate.  
— Die von Dr. Fr. Stuhlmann und Dr. Fischer in Ostafrika gesammelten Compositen und Irideen. (*Hamburg. Wiss. Anst. Jahrb.* VIII. (1890), pp. 287-290. 1891.)  
Microglossa glutinosa n. sp. (p. 288).  
— Compositae Mechowianae. (*Naturh. Hofmus. Wien Ann.* VII. 99-104. 1892.) — Separate: t-p-c. Wien, 1892.  
— Compositae Hildebrandtianae et Humblotianae in Madagascar et insulas Comoras collectae. (*Naturh. Hofmus. Wien Ann.* VII. 295-301. 1892.) — Separate: t-p-c. Wien, 1892.
- Hoffmann, O[tto].** Compositae da Africa portuguesa. (*Soc. Brot. Bol.* X. 170-185; XIII. 11-35. 1892-96.)
- Elliot, G. F. S[cott].** (*Linn. Soc. Jour. Bot.* XXIX. 26-31. 1893.) [Species of Madagascar.]
- Hoffmann, Otto.** — *In* SCHINZ, H. [R.]. (*Herb. Boissier Bull.* I. 71-90; II. 213-217. 1893-94.) [South African species.]  
— Compositae africanae. — *In* ENGLER, A[dolf]. Beiträge zur Flora von Afrika. (*Bot. Jahrb.* XV. 536-547; XX. 219-237; XXIV. 462-477. 1893-98.)
- Klatt, F. [W.].** — *In* SCHINZ, H[ans]. (*Herb. Boissier Bull.* III. 424-441, pl. 10; IV. 456-475, 824-846, pl. 3-6. 1895-96.) [South African species.]
- Hieronimus, G[eorg].** (*Bot. Jahrb.* XXI. 327-377. 1895.) [South African species.]
- Drake del Castillo, E[manuel].** Sur deux genres de Madagascar de la famille des Composées; Cullumiopsis (nov. gen.) et Centauroopsis Boj. (*Mus. Hist. Nat. Paris Bull.* V. 100-104. 1899.)

**Schlechter**, R[udolf]. (*Bot. Jahrb.* XXVII. 198-220. 1900.) [South African species.]

Australasia and Pacific Islands

**Steetz**, J[oa]chim]. Compositae Vaill. (*In* LEHMANN, Christian. *Plantae Preissianae* . . . I. 417-490. 1844-45.)

**Hooker**, Sir J. D. (*Lond. Jour. Bot.* VI. 106-125. 1847.)

**Gray**, [Asa]. On some plants of the order Compositae from the Sandwich Islands. (*Amer. Assoc. Adv. Sci. Proc.* II. (1849), pp. 397-398. 1850.)

**Mueller**, Ferd[inand, Baron von]. (*Linnaea*, XXV. 396-420. 1852.)

**Sonder**, Wilh[elm]. (*Linnaea*, XXV. 449-530. 1852.)

**Schultz**, K. H. (*Bipont.*). Verzeichniss der Cassiniaceen, welche Herr Edelstan Jardin in den Jahren 1853-55 auf den Inseln des stillen Oceans gesammelt hat. (*Flora*, XXXIX. 353-362. 1856.)

**Gray**, Asa. Characters of some Compositae in the collection of the United States South Pacific exploring expedition under Captain Wilkes, with observations etc. [1861.] (*Amer. Acad. Proc.* V. 114-146. 1862.)

**Langner**. Ueber die Familie der Compositen in Neuholland und Tasmanien. (*Schles. Ges. Vaterl. Kult. Jahresh.* XLVII. (1869), pp. 127-133. 1870.)

**Klatt**, F. W. Die von Frau Amalia Dietrich für das frühere Museum Godeffroy in Ost-Australien gesammelten Compositen. — Arbeiten des botanischen Museums. (*Hamburg. Wiss. Anst. Jahrb.* IX. (1891), pt. 2, pp. 115-117. 1892.)

Morphology

**Berkhey**, J. Le F. van. Expositio characteristica structurae florum qui dicuntur compositi, quam cum figuris ad naturam, expressis . . . submittit. (Diss.) [18]+151+[1] pp. 9 pl. Q. Lugduni Batavorum, 1760. — [Another ed.] 16+151 pp. 9 pl. O. Lugduni-Batavorum, 1761.†

**Cassini**, Henri. Précis des observations sur le style et le stigmate des Synanthérées. (*Jour. Bot. Appl.* [I.] 145-162, pl. 7-8. 1813.)

— Sur la famille des Synanthérées; mémoire I.-V. (*Jour. Phys. Chim. Hist. Nat.* LXXVI. 97-128, 181-201, 246-275; LXXVIII. 272-291; LXXXII. 116-146; LXXXV. 5-21; LXXXVI. 120-129, 173-189. 1813-18.)

With varying titles.

— Précis d'un second mémoire sur les Synanthérées contenant l'analyse des étamines. (*Jour. Bot. Appl.* IV. 231-254. 1814.)

**Olos**, D[ominique]. Recherches sur l'involucre des Synanthérées à l'occasion d'une monstruosité du *Centaurea Jacea*. (*Ann. Sci. Nat. Bot.* ser. 3, XVI. 40-47. 1851.)

**Taupenot**, J. M. Recherches sur l'organisation des Synanthérées. 55 pp. 9 pl. Q. Dijon, 1851.†

**Trécul**, A[uguste]. Des laticifères dans les Cichoracées. (*Acad. Sci. Paris Compt. Rend.* LXI. 785-789. 1865.)

**Bucheman**, Frans. Ueber Blütenentwicklung bei den Compositen. (*Bot. Zeit.* XXX. 305-320, 329-333, 353-369, pl. 5. 1872.)

**Tieghem**, P[hilippe] van. (*Ann. Sci. Nat. Bot.* ser. 5, XVI. 97-141. 1872.)

**Lund**, Samsøe. Observations sur le calice des Composées; une anticritique. (*Naturh. For. Kjøbenhavn Vidensk. Meddel.* ser. 3, V. (1873), apx. pp. 10-37. 1874.) — Reprinted: 30 pp. 1 pl. O. Copenhagen, 1874.

**Haenlein**, F. H. Beiträge zur Entwicklungsgeschichte der Compositenblüthe. (*Mittheil. Gesammtgeb. Bot.* II. 144-178, pl. 9-10. 1875.)

**Warming**, Eug[ene]. Die Blüthe der Compositen. 6+167 pp. 9 pl. O. Bonn, 1876. (*Bot. Abh. Morph. Phys.* III. pt. 2. 1876.)

**Schenk**, [August]. Zur Kenntniss des Baues der Früchte der Compositen und Labiaten. (*Bot. Zeit.* XXXV. 409-415, pl. 4. 1877.)

**Brown**, Robert. Observations sur la famille naturelle des plantes appelées Composées; traduites de l'anglais et annotées par Henri Cassini. (*Jour. Phys. Chim. Hist. Nat.* LXXXVI. 317-337, 397-409; LXXXVII. 5-30, 95-115. 1878.)

**Michael**, P. O. Vergleichende Untersuchungen über den Bau des Holzes der Compositen, Caprifoliaceen und Rubiaceen. (Diss.) 60 pp. O. Leipzig, 1885.

**Triebel**, R. Ueber Oelbehälter in Wurzeln von Compositen. 44 pp. Halle, 1885. (*Leop.-Carol. Akad. Naturf. Verh.* L. 1-44, pl. 1-7. 1887.)

No woody plants examined.

**Vesque**, J[ulien]. (*Ann. Sci. Nat. Bot.* ser. 7, I. 210-221, pl. 10. 1885.)

**Daniel**, L[ucien]. Recherches anatomiques et physiologiques sur les bractées de l'involucre des Composées. (*Ann. Sci. Nat. Bot.* ser. 7, XI. 17-123, pl. 3-8. 1890.)

**Chamberlain**, J. S. A comparative study of the styles of Compositae. (*Torr. Bot. Club Bull.* XVIII. 175-186, 199-210, pl. 17-20. 1891.)

**Pomrencke**, W[erner]. (*Bot. Gart. Breslau Arbeit.* I. 67-69. 1892.) [Structure of wood.]

**Müller**, Johannes. Beiträge zur Anatomie holziger und succulenter Compositen. 42 pp. 4 pl. O. Berlin, 1893.

**Reinecke**, Franz. 1893. — See vol. I. 108: MORPHOLOGY AND ANATOMY. BUDS.

**Ahlfvengren**, F. E. Bidrag till kännedomen om Compositéstammens anatomiska byggnad. (Diss.) 80 pp. 28 il. sq. Q. Lund, 1896.

Physiology

**Cassini**, Henri. Observations sur les différents modes de la dissémination chez les Synanthérées. (*Soc. Philom. Bull.* 1821, pp. 92-100.)

**Runge**, F. F. 1828. — See vol. I. 152: PHYSIOLOGY. PLANT CONSTITUENTS.

**Hildebrand**, Friedrich. Ueber die Geschlechtsverhältnisse bei den Compositen. 104 pp. 6 pl. Dresden, 1869. (*Leop.-Carol. Akad. Naturf. Verh.* XXXV. no. 4. 1870.)

Deals only with herbaceous species.

**Delpine**, Federico. Studi sopra un lignaggio anemofilo delle Composte, ossia sopra il gruppo delle Artemisiacee. 73 pp. O. Firenze, 1871.

**Heckel**, Édouard]. 1874. — See vol. I. 197: IRRITABILITY.

**Elliot**, G. F. Scott-. (*Ann. Bot. Lond.* V. 356-359, pl. 22. 1890-91.) [Ecological.]

**Robertson**, [Charles]. (*Acad. Sci. St. Louis Trans.* VI. 451-476. 1895.) [Ecological.]

ACAMPTOPAPPUS

**Gray**, A[sa]. [*Acamptopappus Shockleyi*.] (*Amer. Acad. Proc.* XVII. 208. 1862.)

**Jones**, M. E. [*Acamptopappus microcephalus*.] (*In his Contributions to western botany*, no. 8, p. 33. 1898.)

ACHILLEA (SANTOLINA spec.)

**Vahl**, M[artin]. [*Santolina fragrantissima*.] (*In his Symbolae botanicae* . . . I. 70. 1790.)

ADDISONIA

**Rusby**, H. H. [*Addisonia virgata*.] (*Torr. Bot. Club Bull.* XX. 432-433, pl. 169. 1893.)

AGIABAMPOA

**Rose**, J. N. [*Agiabamboa congesta*.] (*Contrib. United States Nat. Herb.* I. no. 9, p. 335. 1895.)

AINSLIAEA

**Franchet**, A[drien]. Les Mutisiacées du Yunnan. (*Jour. Bot. Paris*, II. 65-71, pl. 2-3. 1888. — Reprinted: 7 pp. 2 pl. O. n. t-p. [Paris, 1888.]

*Ainsliaea pertyoides* (pp. 70-71, pl. 3).

ALBERTINIA

**Sprengel**, Kurt. [*Albertinia brasiliensis*.] (*In his Neue Entdeckungen*, II. 133-134. 1821.)

ALVORDIA

**Brandege**, T. S. [*Alvordia fruticosa*.] (*Erythea*, VII. 5. 1899.)

AMBROSIA

**Medicus**, F. C. [*Ambrosia fruticosa*.] (*Acad. Theodoro-Palat. Hist. Comment.* III. pt. phys. pp. 244-249, pl. 20. 1775.)

AMEGHINO

**Spegazzini**, Carlos. [*Ameghinoa patagonica*.] (*Rev. Facult. Agron. Veter. La Plata*, III. 539-540. 1897.)

ANAGLYPHEA

**Bentham**, G[eorge]. *Anaglypha acicularis* Benth. (*Hooker's Ic. Plant.* XII. 9, pl. 1109. 1876.)

ANASTRAPHIA

**Hitchcock**, A. S. [*Anastrophia paucifloscula*.] (*Missouri Bot. Gard. Rep.* IV. 102, pl. 12. 1893.)

**Greenman**, J. M. [*Anastrophia Northropiana*.] — *In* COMBS, R. (*Acad. Sci. St. Louis Trans.* VII. 435-436, pl. 36. [1896.]

## ANAXETON

**Dietrich, D. N. F.** [*Anaxeton asperum*.] (*In his Flora universalis* . . . Neue Folge . . . pl. 9. 1849-56.)

## ANDRYALA

**Hooker, Sir J. D.** *Andryala mogadorensis*. (*Bot. Mag.* XCIX. pl. 6010. 1873.)

## APLOPAPPUS (HAPLOPAPPUS, PYRRHOCOMA, SIDERANTHUS)

**Philippi, R. A.** [*Pyrrhocoma*.] (*Linnaea*, XXVIII. 730-734. 1856.) [South American species.]

— [*Haplopappus*.] (*Linnaea*, XXVIII. 724-729; XXX. 192-193; XXXIII. 139-140. 1856-65.) [South American species.]

**A. araucanus: Philippi, R. A.** [*Haplopappus araucanus*.] (*Univ. Chile Anal.* XLIII. 491-492. 1873.)

**A. lanatus: Hooker, Sir J. D.** [*Haplopappus lanatus*.] (*Linn. Soc. Trans.* XX. 215. 1851.)

**A. Moyanoi: Spegazzini, Carlos.** [*Haplopappus Moyanoi*.] (*Revista Facul. Agron. Veter. La Plata*, III. 609-610. 1897.)

**A. nanus: Torrey, John.** [*Haplopappus resinousus*.] (*In UNITED STATES exploring expedition, 1838-42, under* . . . Ch. Wilkes, XVII. 346, pl. 10. 1874.)

**A. nevadensis: Kellogg, A[bert].** Description of two new species of plants from Nevada Territory. (*California Acad. Sci. Proc.* III. 9-12, 1 il. [1863-67.])

**A. Orcuttii: Gray, A[sa].** [*Haplopappus Orcuttii*.] (*Amer. Acad. Proc.* XX. 297. 1865.)

**A. Palmeri: Torrey, A[sa].** [*Haplopappus Palmeri*.] (*Amer. Acad. Proc.* XI. 74. 1876.)

**A. sphaerocephalus: Gray, A[sa].** [*Haplopappus sphaerocephala*.] (*Amer. Acad. Mem. new ser.* IV. pt. 1, p. 76. 1849.)

— **Torrey, John.** (*Rep. Explor. Surv. Mississippi Pacif. Oc.* VII. pt. 3, pp. 12-13, pl. 6. 1857.)

**A. spinulosus: Nees von Esenbeck, C. G.** [*Sideranthus spinulosus*.] (*In WIEB-NEUWIED, M. A. P. Fürst von. Reise in das Innere Nord-America in den Jahren 1832 bis 1834*, II. 440-441. 1841.)

— **Hooker, Sir J. D.** *Haplopappus spinulosus*. (*Bot. Mag.* CIII. pl. 6302. 1877.)

## APODOCEPHALA

**Baker, J. G.** [*Apodocephala pauciflora*.] (*Linn. Soc. Jour. Bot.* XXI. 417. 1896.)

## ARCTOTIS

**Jacquin, N. J. Baron von.** (*In his Plantarum rariorum Horti* . . . schoenbrunnensis . . . icones, II. 15-26, pl. 155-177. 1797.)

## ARTEMISIA Taxonomy

**Bauhin, Johann.** De plantis Absynthii nomen habentibus, caput desumptum ex . . . Bauhini . . . laboriosissimo plantarum libro, cui consensus et dissensus circa stirpes titulus est. Tractatus item de Absynthiis Claudii Rocardi . . . [12]+170+[5] pp. S. Montisbeliardii, 1593.

**Stechmann, J. P.** De Artemisiis. (Diss.) 59 pp. Q. Goettingae, 1775.†

**Tenjore, Michele.** [*Artemisia Columnae, A. variabilis*.] (*Hort. Reg. Neapol. Ind. Sem.* 1829, p. 14.)

**Besser, W. S. von.** Tentamen de Abrotanis, seu de sectione II<sup>da</sup> Artemisiarum Linnæi. (*Soc. Nat. Moscov. Nouv. Mém.* III. 3-92, pl. 1-5. 1834.) — *Separate*: [1832.]

— De Seriphidiis; seu, De sectione III<sup>a</sup> Artemisiarum Linnæi. (Diss.) (*Soc. Nat. Moscov. Bull.* VII. 5-46. 1834.)

— Dracunculi; seu, De sectione IV<sup>ta</sup> et ultima Artemisiarum Linnæi. (*Soc. Nat. Moscov. Bull.* VIII. 3-97. 1835.)

— Enumeratio Artemisiarum illarum, quas non vidi et ideo iis locum in mea divisione hujus generis assignare nequivi. (*Soc. Nat. Moscov. Bull.* VIII. 177-180. 1835.)

— Supplementum ad synopsis Absynthiorum, tentamen de Abrotanis, dissertationem de Seriphidiis atque de Dracunculis. (*Soc. Nat. Moscov. Bull.* LX. 3-115. 1836.)

**Treviranus, L. C.** Einige Bemerkungen über die Gattung Artemisia. (*Flora*, XXII. pt. 2, pp. 385-398. 1839.)

**Besser, W. S. von.** Revisio Artemisiarum Musei regii berolinensis, cujus partem constituit herbarium Willdenovianum. (*Linnaea*, XV. 83-111. 1841.)

**Besser, W. S. von.** Ueber russische Artemisien im Willdenow'schen und im allgemeinen königlichen Herbarium in Berlin. (*Acad. Sci. St. Pétersb. Bull. Sci.* VIII. 298-304. 1841.)

— De *Artemisia virente Moenchii* deque *Santonica* Linnei. (*Linnaea*, XV. 699-703. 1841.)

— Monographiae Artemisiarum sectio I, Dracunculi. Pt. I. [1843.] (*Acad. Sci. St. Pétersb. Mém. Sav. Étr.* IV. 445-488, 13 pl. 1845.) — *Reprinted*: 44 pp. 13 pl. sq. Q. [Moscou, 1845.]

**Turcsaninow, Nicolai.** (*Soc. Nat. Moscov. Bull.* XIX. pt. 2, pp. 181-208. 1846.) [Species of northern Asia.]

**Koch, K[arl].** (*Linnaea*, XXIV. 342-348. 1851.) [Species of western Asia.]

**Willkomm, H. M.** (*Flora*, XXXIV. 746-748. 1851.) [European species.]

**Bunge, Alexander von.** (*Acad. Sci. St. Pétersb. Mém. Sav. Étr.* VII. 336-347. 1854.) [Species of central Asia.]

**Trautvetter, E. R. von.** (*Soc. Nat. Moscov. Bull.* XXXIX. pt. 1, pp. 348-359. 1866.) [Species of northern Asia.]

**Herder, Ferdinand von.** (*Soc. Nat. Moscov. Bull.* XL. pt. 1, pp. 201-240. 1867.) [Species of northern Asia.]

**Maximowicz, C. J.** (*Acad. Sci. St. Pétersb. Bull.* XVII. 428-440. 1872.) — *Acad. Sci. St. Pétersb. Mém. Biol.* VIII. 521-539. 1872.) [Species of eastern Asia.]

**Engelmann, George.** [*Artemisia cana, A. tridentata*.] (*In SIMPSON, J. H. Report of explorations across the Great Basin of the territory of Utah* . . . in 1859, pp. 444-445. 1876.)

**Osterhout, G. E.** New plants from Colorado. (*Torr. Bot. Club Bull.* XXVII. 506-508. 1900.)

## Enumeration of Species

**A. Abrotanum: Jordan, A[lexis] & Fourreau, J[ulius].** (*In their Breviarium plantarum novarum* . . . II. 69-73. [1868.])

Twelve new segregates.

**A. Absinthium: Haussknecht, C[arl].** [*Artemisia Absinthium* var. *Laureoticum*.] (*Thüring. Bot. Ver. Mittheil.* VII. p. 29. 1895.)

**A. afra: Jacquin, N. J. Baron von.** (*In his Plantarum rariorum Horti* . . . schoenbrunnensis . . . icones, IV. 34, pl. 467. 1804.)

— **Schrank, F[rans] von Paula von.** (*Syll. Plant. Nov. Regensb.* I. 42. 1824.)

— **Moris, Josepho.** (*Accad. Sci. Torino Mem.* XXXVI. 186-188. 1833.)

**A. argentea: L'Héritier [de Brutelle], C. L.** (*In his Sertum angicum* . . . p. 22, pl. 28. 1788.)

**A. Bigelovii: Torrey, John.** (*Rep. Explor. Surv. Mississippi Pacif. Oc.* IV. 110. 1856.)

**A. cana: Engelmann, George.** (*In SIMPSON, J. H. Report of explorations across the Great Basin* . . . of Utah, pp. 444-445. 1876. — *Also in his Botanical works*, pp. 519-520. 1887.)

**A. filifolia: Torrey, John.** (*In MARCY, R. B. Exploration of the Red River of Louisiana, in the year 1852* . . . pp. 287-288, pl. 12. 1853.)

**A. frigida: Richardson, John.** [*Artemisia virgata*.] (*In FRANKLIN, John. Narrative of a journey to the* . . . Polar Sea . . . [ed. 2], p. 758. 1823.)

**A. gallica: Viviani, D[omenico].** [*Artemisia densiflora*.] (*In his Florae corsicae specierum novarum* . . . diagnosis . . . apx. 2, pp. 4-5, pl. 2. 1830.)

**A. glabella: Karelín, Gr[egor] & Kirilow, Johann.** (*Soc. Nat. Moscov. Bull.* [XIV.] 441-442. 1841.)

**A. nepalensis: Nees von Esenbeck, Friedr[ich].** Ueber *Artemisia indica* und eine ihr verwandte neue Art. (*Flora*, XV. pt. 1, pp. 289-290. 1832.)

**A. Parishii: Gray, A[sa].** (*Amer. Acad. Proc.* XVII. 220. 1892.)

**A. pontica: Regel, E[duard] von.** [*Artemisia pontica* var. *canescens*.] (*Hort. Petrop. Act.* VI. pt. 2, pp. 306-307. 1880.)

**A. procera: Weinmann, J. A.** Observationes quaedam botanicae ad floram rossicam spectantes. (*Soc. Nat. Moscov. Bull.* VII. 51-74. 1837.)

**A. Rothrockii: Rothrock, J. T.** (*In REPORT upon the United States geographical surveys west of the one hundredth meridian, in charge of Geo. M. Wheeler* . . . Botany, VI. 366, pl. 13. 1878.)



- Artemisia Sieberi:** Batka, I. B. *Artemisia glomerata* Sieber, die Mutterpflanze des barbarischen Wurmsaamens (Sem. Cinae barb.). (*Leop.-Carol. Akad. Naturf. Verh.* XIII. (V.), pt. 2, pp. 823-828, pl. 43. 1827.)
- A. thuscula:** Cavanilles, A. J. (*Anal. Cienc. Nat. Madrid*, IV. 86. 1801.)
- Fr ASAEMIA**
- Oliver, D[aniel].** *Asaemia axillaris* Harv. (*Hooker's Ic. Plant.* XXIII. pl. 2231. 1894.)
- ASTEPHANOCARPA**
- Baker, J. G.** [*Astephanocarpa arbutifolia.*] (*Linn. Soc. Jour. Bot.* XXII. 493-494. 1887.)
- ASTER** (DIPLOPAPPUS spec.; CINERARIA spec., HAPLOPAPPUS spec.)
- Wendland, H. L.** *Aster tomentosus*, *A. ferrugineus*, *Lep-tospermum glomeratum*. (*Flora*, II. pt. 2, pp. 676-678. 1819.) [Australian species.]
- A. alyssoides:** Turczaninow, Nicolai. (*Soc. Nat. Moscou Bull.* V. 198-199. 1832.)
- A. baccharoides:** Bentham, [George]. [*Diplopappus baccharoides.*] (*London Jour. Bot.* I. 487-488. 1842.)
- A. crocatus:** Bertoloni, Antonio. (*Acad. Sci. Inst. Bonon. Nov. Comm.* IV. 434. 1840.)
- A. ericaefolius:** Rothrock, J. T. *Diplopappus ericoides* T. & G. (*Bot. Gaz.* II. 70. 1877.)
- A. filifolius:** Ventenat, E. P. (*In his Jardin de la Mal-maison*, II. 82, pl. 82. 1804.)
- Sprengel, Kurt. (*In his Neue Entdeckungen*, I. 277. 1820.)
- A. frutescens:** Watson, S[ereno]. (*Amer. Acad. Proc.* XXIV. 55. 1889.)
- A. fruticosus:** Hooker, Sir W. J. *Aster fruticosus*. (*Bot. Mag.* LIV. pl. 2718. 1827.)
- A. fruticosus:** Jacquin, N. J. Baron von. (*In his Fragmenta botanica* . . . p. 9, pl. 5. [1800]-09.)
- Schrank, Franz von Paula von. (*Syll. Plant. Nov. Regensb.* I. 42-43. 1824.)
- A. hirsutus:** Ventenat, E. P. [*Cineraria hirsuta.*] (*In his Jardin de la Malmaison*, II. 95, pl. 95. 1804.)
- A. ignoratus:** Kunth, K. [S.]. (*Index Sem. Hort. Berol.* [1845], p. 11. — *Ann. Sci. Nat. Bot.* ser. 3, V. 359. 1846.)
- Kunth, K. S. & Bouché, [Carl]. (*Linnaea*, XIX. 388-389. 1847.)
- A. Kernotii:** Mueller, [Ferdinand], Baron von. (*Roy. Soc. Victoria Trans.* I. pt. 2, p. 10. 1889.)
- A. lanuginosus:** Wendland, H. L. (*In BARTLING, F. G. & WENDLAND, H. L. Beiträge zur Botanik*, pt. 2, pp. 9-10. 1825.)
- A. Palmeri:** Gray, Asa. (*Amer. Acad. Proc.* XVII. 209. 1882.)
- A. pluriflorus:** Sims, John. *Aster fruticosus*. (*Bot. Mag.* XLIX. pl. 2286. 1822.)
- A. rotundifolius:** Curtis, William. *Cineraria amelloides*. (*Bot. Mag.* VII. pl. 249. 1794.)
- A. sericeus:** Savi, G[aetano]. (*In his Flora italiana* . . . II. 61, pl. 67. 1822.)
- A. tortifolius:** Gray, Asa. Characters of some new genera and species of plants of the natural order Compositae from the Rocky Mountains and Upper California. [1845.] (*Boston Soc. Nat. Hist. Jour.* V. 104-111, pl. 13. 1847.) — [Extract.] (*Boston Soc. Nat. Hist. Proc.* I. 210-212. 1844.)
- Haplopappus tortifolius* (Jour. p. 109; Proc. p. 212.)
- ATHANASIA** (BEMBYCODIUM)
- Kunze, Gustav.** [*Bembycodium Athanasiae.*] (*Linnaea*, XVI. 316. 1842.)
- A. canescens:** Cavanilles, A. J. [*Athanasia lanuginosa.*] (*In his Icones et descriptiones* . . . I. 2, pl. 3. 1791.)
- A. crithmifolia:** Jacquin, N. J. Baron von. (*In his Fragmenta botanica* . . . p. 14. [1800]-09.)
- A. leucoclada:** [Oliver, Daniel.] *Athanasia leucoclada* Harv. (*Hooker's Ic. Plant.* XXIII. pl. 2233. 1894.)
- A. parviflora:** Jacquin, N. J. Baron von. (*In his Plantarum rariorum Horti . . . schoenbrunnensis* . . . icones, II. 12, pl. 149. 1797.)
- Athanasia tridens:** Oliver, D[aniel]. *Athanasia tridens* Oliv. (*Hooker's Ic. Plant.* XXIII. pl. 2232. 1894.)
- A. virgata:** Jacquin, N. J. Baron von. (*In his Plantarum rariorum Horti . . . schoenbrunnensis* . . . icones, II. 11-12, pl. 148. 1797.)
- ATHRIXIA**
- [Ker, J. B.]** *Athrixia capensis*. (*Bot. Reg.* VIII. 681, pl. 1822.)
- Brown, N. E.** [*Athrixia pinifolia.*] (*Kew Bull. Misc. Inform.* 1896, p. 26.)
- BACCHARIS** (VERNONIA spec.)
- Vahl, M[artin].** (*In his Symbolae botanicae* . . . III. 97-99, pl. 74. 1794.)
- Torrey, J[ohn].** (*Lyc. Nat. Hist. New York. Ann.* II. 211. 1828.) [North American species.]
- Hooker, Sir W. J. & Arnott, G. A. W[alker-].** (*In their Botany of Capt. Beechey's voyage* . . . pp. 30-31, 57. [1830]-41.)
- Meyen, F. J. F.** (*In his Reise um die Erde* . . . I. 311, 460; II. 31. 1834-35.)
- Martius, K. F. P. von.** (*Flora*, XXI. pt. 2, Beibl. p. 61; XXIV. pt. 2, Beibl. p. 11. 1838-41.)
- Philippi, R. A.** (*Linnaea*, XXVIII. 738; XXXIII. 145-148. 1856-65.)
- Torrey, John.** [*Baccharis Emoryi*, *B. sergiloides.*] (*In EMORY, W. H. Report on the United States and Mexican boundary survey* . . . II. pt. 1, p. 83. 1859.)
- Gray, Asa.** (*Amer. Acad. Proc.* XVII. 211-213. 1882.) [North American species.]
- Ball, John.** (*Linn. Soc. Jour. Bot.* XXII. 44. 1887.)
- Heering, W. [C. A.].** Über die Assimilationsorgane der Gattung Baccharis. (*Bot. Jahrb.* XXVII. 446-484. 1900.) — Reprinted: (Diss.) 43+[2] pp. O. Leipzig, 1899.
- B. articulata:** Brongniart, Ad[olphe]. (*In his Voyage autour du monde* . . . publié par L. I. Duperry. Botanique. Phanerogamie, pl. 62. 1829-[34].)
- B. brachyphylla:** Torrey, John. (*In SITGREAVES, L. Report of an expedition down the Zuñi and Colorado Rivers*, p. 162. 1853.)
- B. chilquilla:** Colla, [Luigi]. [*Baccharis confertifolia.*] (*Accad. Sci. Torino Mem.* XXXVIII. 15-16, pl. 25<sup>bis</sup>. 1835.)
- Ball, John. [*Baccharis confertifolia.*] (*Linn. Soc. Jour. Bot.* XXII. 159-160. 1887.)
- B. Czermakii:** Briquet, J[ohn] & Hochreutiner, G[eorges]. (*Cons. Jard. Bot. Genève Ann.* III. 173. 1899.)
- B. dioica:** Vahl, M[artin]. (*In his Symbolae botanicae* . . . III. 98-99, pl. 74. 1794.)
- B. ferruginea:** Hooker, Sir W. J. *Baccharis (Distichia) ferruginea* Pers. (*Hooker's Ic. Plant.* VIII. pl. 750. 1848.)
- B. festiva:** Passerini, G[iovanni]. (*In his Masetto di fiori* . . . p. 7. 1855.)
- B. flocculosa:** Wawra [von Fernsee], Heinrich, Ritter. (*In his Botanische Ergebnisse* . . . p. 119, pl. 79. 1886.)
- B. genistelloides:** André, Éd[ouard]. *Baccharis trimera*. (*Rev. Hort.* 1896, pp. 152-153, il. 50-52.)
- B. Grisebachii:** Hieronymus, G[eorg]. (*Acad. Cienc. Córdoba Bol.* IV. pt. 1, pp. 36-38. 1881.)
- B. hallmifolia:** Schmidt, F[rans]. (*In his Oesterreichs allgemeine Baumsucht* . . . II. 33-34, pl. 82. 1794.)
- Peters, J. E. *Baccharis halimifolia* in Atlantic county, New Jersey. (*Gard. & For.* V. 154-155. 1892.)
- Kearney, T. H. (*Contrib. United States Nat. Herb.* V. no. 5, pp. 307-308. 1900.) [Anatomical.]
- B. magellanica:** Decaisne, J[oseph]. (*In MONTAGNE, [J. F. C.] & DECAISNE, Joseph. Voyage au Pôle Sud* . . . Botanique, II. 41; atlas, pl. 26. 1852-53.)
- B. melanopotamica:** Spegassini, Carlos. (*Soc. Cient. Argent. Anal.* XLVIII. 189-190. 1899.)
- B. Meyeniana:** Meyen, F. J. F. [*Vernonia octangularis.*] (*In his Reise um die Erde* . . . I. 444. 1834-35.)
- B. patagonica:** Decaisne, J[oseph]. (*In MONTAGNE, [J. F. C.] & DECAISNE, [Joseph]. Voyage au Pôle Sud* . . . Botanique, II. 42; atlas, pl. 26. 1852-53.)
- B. platypoda:** Hooker, Sir W. J. *Baccharis platypoda*. (*Hooker's Ic. Plant.* III. pl. 241-242. 1840.)

- Baccharis pteronioides:** Gray, Asa. [Baccharis ramulosa.] (*Amer. Acad. Mem. new ser.* V. 301. 1855.)
- B. scolopendra:** Hooker, Sir W. J. Baccharis Scolopendra. (*Hooker's Ic. Plant.* I. pl. 68. 1837.)
- B. sergiloides:** Torrey, John. (*Rep. Explor. Surv. Mississippi Pacif. Oc.* IV. 101. 1856.)
- B. Solisi:** Philippi, R. A. (*Univ. Chile Anal.* XXVII. 330. 1865.)
- B. thyoides:** Hooker, Sir W. J. (*Bot. Misc.* II. 224-225, pl. 93. 1831.)
- B. Urvilleana:** Brongniart, Ad[olphe]. (*In his Voyage autour du monde . . . publié par L. I. Duperry. Botanique. Phanerogamie,* pl. 61. 1829-[34].)
- B. Vitis-Idaea:** Oliver, [Daniel]. (*Linn. Soc. Trans. Bot.* II. 277, pl. 43. 1831-37.)
- B. Wendlandii:** Wendland, H. L. [Baccharis cuneifolia.] (*In* BARTLING, F. G. & WENDLAND, H. L. *Beiträge zur Botanik,* pt. 2, pp. 11-12. 1825.)

## BARNADESIA

- B. flavescens:** Meyen, F. J. F. (*In his Reise um die Erde . . .* I. 307. 1834-35.)
- B. lanata:** Meyen, F. J. F. (*In his Reise um die Erde . . .* I. 347. 1834-35.)
- B. rosea:** Lindley, John. Barnadesia rosea. (*Bot. Reg.* XXIX. 29, pl. 1843.)
- Hooker, Sir W. J. Barnadesia rosea. (*Bot. Mag.* LXXII. pl. 4232. 1846.)
- Paxton, Joseph. Barnadesia rosea. (*Paxton's Mag. Bot.* XIII. 123-124, pl. 1847.)
- Morot, Louis. (*Ann. Sci. Nat. Bot.* ser. 6, XX. 306, pl. 11. 1885.) [Anatomical.]
- Delpino, [Federico]. Apparecchio florale staurogamico nella Barnadesia rosea. — Osservazioni e note botaniche, dec. 2, no. 8. (*Malpighia,* IV. 28-30, pl. 5. 1890.)

## BEDFORDIA (CACALIA spec.)

- [Lindley, J[ohn]. *Cacalia salicina.* (*Bot. Reg.* XI. 923, pl. 1825.)
- [Hooker, Sir W. J.] Copy of a letter addressed to Dawson Turner, on the occasion of the death of the late Duke of Bedford, particularly in reference to the services rendered by his Grace to botany and horticulture; [accompanied by a plate of Bedfordia salicina]. 25 pp. pl. Q. Glasgow, 1840.

## BERCKHEYA (APULEJA Gärtn., BERCKHEYA, GORTERIA Lam., ROHRIA)

- B. fruticosa:** Jacquin, N. J. Baron von. [Gorteria asteroides.] (*In his Collectanea,* I. 88-89. 1786. — Also in his *Icones plantarum rariorum,* III. 15, pl. 591. 1786-93.)
- Vahl, Martin. Om Perdicium og dens Arter og om en ny Slægt Rohria, henhørende til Compositas. (*Naturh.-Selsk. Skrivt.* I. pt. 2, pp. 1-17, pl. 1-9; II. pt. 2, pp. 31-41, pl. 5-7. 1790-93.)
- Thunberg, C. P. Afhandling og Beskrivelse over nogle tilførm ukjendte Arter af Rohria. (*Naturh.-Selsk. Skrivt.* III. pt. 1, pp. 97-109, pl. 4-13. 1793.)
- Thunberg, C. P. Monographie af Urteslægten Gorteria. (*Naturh.-Selsk. Skrivt.* IV. pt. 2, pp. 1-10, pl. 1-6. 1798.)
- Wendland, J. C. (*In his Botanische Beobachtungen . . .* p. 32, pl. 4. 1798.)
- Thunberg, C. P. Beskrivelse over sex Arter af Slægten Rohria. (*Naturh.-Selsk. Skrivt.* V. pt. 1, pp. 222-226, pl. 6-11. 1799.)
- Bartling, F. T. [Apuleja fruticosa.] (*Hort. Acad. Gottingensis Ind. Sem.* 1836, p. 1.)
- B. grandiflora:** Sims, John. Berckheya grandiflora. (*Bot. Mag.* XLIII. pl. 1844. 1816.)

## BIGELOWIA (CHRYSOTHAMNUS, LINOSYRIS Torr. &amp; Gray)

- Greene, E. L. New western plants. (*Torr. Bot. Club Bull.* IX. 62-65; X. 125-127. 1862-83.)
- Coville, F. V. (*Contrib. United States Nat. Herb.* IV. 122-123. 1893.)
- Jones, M. E. (*California Acad. Sci. Proc.* ser. 2, V. (1895), pp. 690-694. 1896.)
- Nelson, Aven. Some Rocky Mountain Chrysothamni. (*Bot. Gaz.* XXVIII. 369-377. 1899.)
- Heller, A. A. [Chrysothamnus appendiculatus.] (*Muhlenbergia,* I. no. 1, p. 6. 1900.)

- Bigelovia albida:** Gray, A[sa]. (*Amer. Acad. Proc.* XVII. 209. 1862.)
- Jones, M. E. (*Zoe,* III. 304. 1892.)
- B. arborescens:** Torrey, John. [Linosyris arborescens.] (*In* EMORY, W. H. *Report on the United States and Mexican boundary survey . . .* II. pt. 1, pp. 79-80. 1859.)
- B. Bigelovii:** Gray, Asa. [Linosyris Bigelovii.] (*Rep. Explor. Surv. Mississippi Pacif. Oc.* IV. 98-99, pl. 12. 1856.)
- B. Bolanderi:** Gray, A[sa]. [Linosyris Bolanderi.] (*Amer. Acad. Proc.* VII. 354-355. 1868.)
- B. furfuracea:** Greene, E. L. (*California Acad. Sci. Bull.* I. (1884-86), p. 87. 1886.)
- B. graveolens:** Eastwood, Alice. [Bigelovia graveolens var. appendiculata.] (*California Acad. Sci. Proc.* ser. 3, Bot. I. no. 2, p. 74, pl. 6. 1897.)
- B. Howardii:** Gray, A[sa]. [Linosyris Howardii.] (*Amer. Acad. Proc.* VI. 541. 1866.)
- B. juncea:** Greene, E. L. New plants of New Mexico and Arizona. (*Bot. Gaz.* VI. 183-185. 1881.)
- B. Parryi:** Gray, Asa. [Linosyris Parryi.] (*Acad. Nat. Sci. Philadelphia Proc.* 1863, p. 66. 1864.)
- B. pulchella:** Torrey, John. [Linosyris pulchella.] (*In* SITGREAVES, L. *Report of an expedition down the Zúñi and Colorado Rivers,* p. 161, pl. 4. 1853.)
- B. pyramidata:** Robinson, B. L. & Greenman, J. M. (*Amer. Acad. Proc.* XXXII. 43. 1897.)
- B. teretifolia:** Durand, E. [M.] & Hilgard, T. C. [Linosyris teretifolia.] [1855.] (*Acad. Nat. Sci. Philadelphia Jour.* ser. 2, III. 41. 1855-58. — *Rep. Explor. Surv. Mississippi Pacif. Oc.* V. pt. 3, p. 9, pl. 7. 1856-[57].)

## BLEPHARISPERMUM

- Deflers, A[ibert]. [Blepharispermum yemensis.] (*Soc. Bot. France Bull.* XLIII. 105-107. 1896.)
- Oliver, [Daniel]. Blepharispermum hirtum Oliv. (*Hooker's Ic. Plant.* XXV. pl. 2435. 1896.)

## BORRICHIA (BUPHTHALMUM spec.)

- Loiseleur-Deslongchamps, J. L. A. [Buphthalmum frutescens.] (*In his Herbar général,* III. 167, pl. 1819.)
- Kearney, T. H. [Borrighia frutescens.] (*Contrib. United States Nat. Herb.* V. no. 5, pp. 309-310, il. 49-50. 1900.)

## BRACHYCLADOS

- Hieronimus, Georg. [Brachycladus lycioides var.] (*Acad. Cienc. Córdoba Bol.* III. pt. 4, pp. 360-361. 1881.)
- [Brachycladus lycioides var. intermedia.] (*Acad. Cienc. Córdoba Bol.* IV. pt. 1, pp. 48-49. 1881.)
- Oliver, [Daniel]. Brachycladus lycioides G. & D. (*Hooker's Ic. Plant.* XVIII. pl. 1751. 1857-88.)
- Spegazzini, Carlos. [Brachycladus Stueckerti.] (*Mus. Nac. Buenos Aires Comun.* I. no. 4, pp. 133-135. 1899.)

## BRACHYLOTTIS

- Buchanan, John. On some plants new to New Zealand, and description of a new species. [Brachyglottis rangiora.] (*New Zealand Inst. Trans.* XIV. (1881), pp. 356-357. 1882.)
- [Masters], M. T. Brachyglottis repanda. (*Gard. Chron.* ser. 3, XVII. 738, il. 110. 1895.)

## BRACHYLAENA

- Dietrich, D. N. F. [Brachylaena nerifolia.] (*In his Flora universalis . . . Neue Folge . . .* pl. 4. 1849-56.)

## BRICKELLIA (BULBOSTYLIS, CLAVIGERA, ROSALE-SIA; COLEOSANTHUS spec., EUPATORIUM spec.)

- Kunth, K. [S.]. [Bulbostylis (Eupatorium) scorodoniaefolia.] (*Index Sem. Hort. Berol.* 1846, p. 12. — *Ann. Sci. Nat. Bot.* ser. 3, VII. 187. 1847.)
- B. desertorum:** Coville, F. V. (*Biol. Soc. Washington Proc.* VII. 68-69. 1892-93.)
- Coville, F. V. [Coleosanthus desertorum.] (*Contrib. United States Nat. Herb.* IV. 119. 1893.)
- B. frutescens:** Gray, A[sa]. (*Amer. Acad. Proc.* XVII. 207. 1862.)
- B. glutinosa:** Gray, A[sa]. (*Amer. Acad. Proc.* XXI. 385. 1866.)
- B. hastata:** Benthams, George. (*In his Botany of the voyage of . . . Sulphur,* pp. 21-22. 1844-46.)

**Brickellia multiflora:** Kellogg, A[ibert]. *Brickellia* [sic] multiflora. (*California Acad. Sci. Proc.* VII. (1876), pp. 49-50. 1877.)

**B. pendula:** Schrad[er], H. A. I. [Eupatorium pendulum.] (*Hort. Acad. Gottingensis Ind. Sem.* 1830, p. 2.)

**B. rhomboidea:** [Greene, E. L.] (*Pittonia*, II. 103-104. 1889-92.)

**B. Rosalesia:** La Llave, Pablo de & Lexarra, Juan. [*Rosalesia glandulosa*.] (*In their Novorum vegetabilium descriptiones*, I. 9. 1824.)

**B. spinulosa:** Gray, Asa. [*Clavigera spinulosa*.] (*Amer. Acad. Mem. new ser.* IV. pt. 1, p. 63. 1849.)

#### CALEA (ALLOCARPUS, TETRACHYRON)

**Schlechtendal, D. F. L. von.** [*Tetrachyron*.] (*Linnaea*, XIX. 744-746. 1847.)

**Robinson, B. L. & Greenman, J. M.** Revision of the Mexican and Central American species of the genus *Calea*. — Contributions from the Gray herbarium of Harvard university, new ser. X. (*Amer. Acad. Proc.* XXXII. 20-30. 1897.)

**C. floribunda:** Baker, J. G. (*Kew Bull. Misc. Inform.* 1893, p. 157.)

**C. guatemalensis:** Smith, J. D. (*Bot. Gaz.* XXIII. 9-10. 1897.)

**C. scabrifolia:** Hooker, Sir W. J. & Arnott, G. A. W[alker-]. [*Allocaurus scabrifolius*.] (*In their Botany of Capt. Beechey's voyage* . . . p. 300. 18[30]-41.)

#### CALENDULA

**Andrews, Henry.** *Calendula dentata*. [1804.] (*Andrews Bot. Rep.* VI. pl. 407.)

#### CALOCEPHALUS (LEUCOPHYTA)

**Tepper, J. G. O.** [*Calocephalus Brownii*.] (*Bot. Centr.* XXXVI. 373-374. 1898.)

**Mueller, [Ferdinand], Baron von.** [*Leucophyta Lessingi*.] (*Victor. Nat.* IX. (1892-93), pp. 187-188. 1893.)

#### CARDUUS

**Winkler, C[onstantin].** *Decas Compositarum novarum Turkestaniae nec non Bucharæ incolarum*, I.-X. (*Hort. Petrop. Act.* IX. pt. 2, pp. 417-428, 515-526; X. pt. 1, pp. 83-94; pt. 2, pp. 465-479, 569-580; XI. pt. 1, pp. 161-172; pt. 2, pp. 273-286, 315-338, 369-381, 2 pl. 1896-92.)

*Carduus baldschuanicus* (IX. pt. 2, p. 521. 1886.)

#### CARLINA (CARLOWIZIA)

**Cavanilles, A. J.** [*Carlina salicifolia*.] (*Anal. Cienc. Nat. Madrid*, IV. 81-82. 1801.)

**Jacquin, J. F. Baron von.** [*Carlowisia salicifolia*.] (*In his Eclogae plantarum* . . . I. 12-13, 151, pl. 5. 1811-16.)

**Cassini, Henri.** Description d'une nouvelle espèce de *Carlina* [*C. corymbosa*]. (*Soc. Philom. Bull.* 1820, pp. 123-124.)

#### CASSINIA (OZOTHAMNUS spec.)

**Lindsay, W. L.** (*Jour. Bot.* VII. 259-260. 1869.) Species of New Zealand.]

**C. amoena:** Cheeseman, T. F. (*New Zealand Inst. Trans.* XXIX. (1896), pp. 391-392. 1897.)

**C. aurea:** [Ker, J. B.] *Cassinia aurea*. (*Bot. Reg.* IX. 764, pl. 1823.)

**C. fulvida:** Zabel, H[einrich]. *Cassinia fulvida* Hook. f. (*Gartenf.* XXXIX. 241-242, il. 56. 1890.)

**C. leptophylla:** [Lemaire, Charles.] (*Jard. Fleur.* IV. misc. pp. 66-67, il. 1854.)

— **Travers, W. T. L.** On the spread of *Cassinia leptophylla*. (*New Zealand Inst. Trans.* VI. (1873), pp. 243-251. 1874.)

**C. rubra:** Buchanan, John. (*New Zealand Inst. Trans.* XIX. (1886), p. 216. 1887.)

**C. spectabilis:** [Ker, J. B.] *Cassinia spectabilis*. (*Bot. Reg.* VIII. 678, pl. 1822.)

— **Colenso, William.** [*Cassinia spatulata*.] (*New Zealand Inst. Trans.* XXII. (1889), p. 472. 1890.)

**C. Vauvilliersii:** Decaisne, J[oseph]. [*Ozothamnus Vauvilliersii*.] (*In MONTAGNE, [J. F. C.] & DECAISNE, Joseph. Voyage au Pôle Sud et dans l'Océanie* . . . Botanique, II. 38-40; atlas, pl. 5. 1852-53.)

#### CATAMIXIS

**Thomson, Thomas.** On two new genera of Compositae Mutisiaceae, from India. (*Linn. Soc. Jour. Bot.* IX. 342-344, 2 pl. 1867.)

#### CENTAUREA

**Nees von Esenbeck, [C. G.].** [*Centaurea arguta*.] (*Horae Phys. Berol.* 1820, p. 116, pl. 25-26.)

#### CHERSODOMA

**Philippi, R. A.** [*Chersodoma candida*.] (*In his Verzeichniss der . . . auf der Hochebene der Provinzen Antofagasta und Tarapacá gesammelten Pflanzen*, p. 33, 1 pl. 1891.)

#### CHILIOPHYLLUM

**Philippi, R. A.** [*Chilophyllum densifolium*.] (*Univ. Chile Anal.* XXI. 397. 1862. — *Linnaea*, XXXIII. 132-133. 1865.)

#### CHILIOTRICHUM (TROPIDOLEPIS)

**Tausch, I. F.** [*Tropidolepis diffusa*.] (*Flora*, XII. pt. 1, pp. 67-68. 1829.)

**Hooker, Sir W. J.** *Chiliotrichum amelloides* Cass. (*Hooker's Ic. Plant.* V. pl. 485. 1842.)

#### CHRYSACTINIA

**Gray, Asa.** [*Chrysactinia mexicana*.] (*Amer. Acad. Mem. new ser.* IV. pt. 1, p. 93. 1849.)

#### CHRYSANTHEMUM (ARGYRANTHEMUM, PYRETHRUM, TANACETUM; ANTHEMIS spec., CHRYSOCOMA spec.)

**Trautvetter, E. R. von.** [*Tanacetum Scharnhorsti*.] (*Hort. Petrop. Act.* V. pt. 2, p. 620. 1878.)

**Christ, H[ermann].** (*Bot. Jahrb.* IX. 145-146. 1888.) [Species of the Canary Islands.]

**Lace, J. H. & Hemaley, W. B.** [*Tanacetum macropodium*.] (*Linn. Soc. Jour. Bot.* XXVIII. 324. 1891.)

**C. anethifolium:** [Ker, J. B.] *Pyrethrum foeniculaceum*. (*Bot. Reg.* IV. 272, pl. 1818.)

— **Bolle, K[arl].** *Argyranthemum crithmifolium* C. Bolle. (*Index Sem. Hort. Berol.* [1861], apx. p. 5.)

**C. dissectum:** Lowe, R. T. (*Cambridge Philos. Soc. Trans.* VI. 539. 1838.)

**C. flocculosum:** Jacquin, N. J. Baron von. [*Chrysocoma denticulata*.] (*In his Plantarum rariorum Horti . . . schoenbrunnensis . . . icones*, III. 62-63, pl. 368. 1798.)

**C. frutescens:** Drapiez, [Auguste]. (*In his Herbar de l'amateur* . . . IV. 286, pl. 1830.)

— **Chifflet, J[ulien].** Sur une inflorescence monstrueuse d'*Anthemis frutescens* Hort. var. *Mme Hunier*. (*Soc. Bot. Lyon Ann.* XXIV. 77-81, il., 1 pl. 1899. — *Soc. Sci. Nat. Saône-et-Loire Bull.* XXV. 213-217, 4 il., 1 pl. 1899.)

**C. haematomma:** Lowe, R. T. (*Hooker's Jour. Bot. & Kew Gard. Misc.* VIII. 296. 1856.)

**C. indicum:** Drapiez, [Auguste]. (*In his Herbar de l'amateur* . . . VIII. 552, pl. 1835.)

**C. pinnatifidum:** Koch, Karl & Pasewaldt. *Argyranthemum pinnatifidum* Webb. (*Anthemis semperflorens* der Pariser Gärten, *Chrysanthemum pinnatifidum* L. fil.). (*Berlin. Allg. Gartenzeit.* 1857, pp. 41-42.)

**C. sinense:** Willdenow, C. L. [*Anthemis artemisifolia*.] (*Ges. Naturf. Freunde Berlin Neu. Schrift.* III. 431-432. 1801.)

— **Yatabe, Ryökichi.** A new variety of *Chrysanthemum sinense* Sab. [*C. sinense* var. *satsumensis*.] (*Bot. Mag. Tokyo*, V. 2-4, pl. 20. 1891.)

#### CHRYSOCOMA

**C. Altoni:** Biehler, J. F. T. (*In his Plantarum novarum ex herbario Sprengelii centuriam* . . . exhibit, p. 34. [1807].)

**C. coma-aurea:** Sims, John. *Chrysocoma Comaurea*. (*Bot. Mag.* XLV. pl. 1972. 1818.)

— **Loddiges, Conrad & Sons.** *Chrysocoma comaurea*. (*Loddiges' Bot. Cab.* IX. pl. 833. 1824.)

**C. cuneifolia:** Jacquin, N. J. Baron von. (*In his Collectanea*, III. 280, pl. 22. 1789.)

**C. fruticosa:** Bory de St. Vincent, J. B. G. M. (*In his Essais sur les Isles Fortunées* . . . p. 332. 1803.)

#### CHRYSOPSIS

**Philippi, R. A.** [*Chrysopsis andicola*.] (*Univ. Chile Anal.* XXI. 398. 1862.)

#### CHUQUIRAGA (CHUQUIRAGUA, FLOTOVIA, JOANNEA, JOHANNIA; BARNADESIA spec.)

**Fielding, H. B.** (*In his Sertum plantarum* . . . pl. 42-43. 1844.) [South American species.]

**Chuquiraga alpestris:** Rodrigues, J. B. (*In his Plantas novas cultivadas* . . . pt. 4, pp. 20–22, pl. 5. 1894.)

**C. chapadensis:** Moore, S. Le M. (*Linn. Soc. Trans. Bot. IV.* 389–390. 1894–96.)

**C. Dusenii:** Dusen, P[er]. (*In his Die Gefässpflanzen der Magellansländer* . . . p. 246. 1900.)

**C. Echegarayi:** Hieronymus, G[eorg]. (*Acad. Cienc. Córdoba Bol. IV.* pt. 1, p. 47. 1881.)

**C. glabra:** Sprengel, Kurt. [*Joanea brasiliensis.*] (*In his Neue Entdeckungen, II.* 132–133. 1821.)

— **Philippi, R. A.** (*In his Verzeichniss der . . . auf der Hochebene der Provinzen Antofagasta und Tarapacá gesammelten Pflanzen,* p. 30. 1861.)

**C. juniperina:** [Decaisne, Joseph.] (*In ORBIGNY, Alcide d'. Voyage dans l'Amérique méridionale* . . . VIII. Botanique, pt. 1, pl. 11. 1847.)

**C. Jusseui:** Trattinick, Leopold. [*Johannia insignis.*] (*In his Archiv der Gärtschskunde, I.* 13, 1 pl. 1812–14.)

— **Trattinick, Leopold.** [*Johannia microphylla.*] (*In his Archiv der Gärtschskunde, I.* 13, 1 pl. 1812–14. — *Also in his Ausgemahlte Tafeln, I.* 1 pl., III. 19. 1812–14.)

— **Trattinick, Leopold.** [*Joanea microphylla.*] (*In his Genera nova plantarum* . . . pt. 2, 2 pp., 1 pl. 1825.)

**C. paranahybensis:** Taubert, P[aul]. (*Bot. Jahrb. XXI.* 455–456. 1896.)

**C. Regnellii:** Casaretto, G[iovanni]. [*Flotovia flagellans.*] (*In his Novarum stirpium brasiliensium decas X.,* pp. 86–87. 1845.)

**C. ulicina:** Hooker, Sir W. J. & Arnott, G. A. W[alker]. [*Barnadesia ulicina.*] (*In their Botany of Capt. Beechey's voyage* . . . p. 29. 1830–41.)

## CINERARIA

**L'Héritier (de Brutelle), C. L.** (*In his Sertum anglicum* . . . pp. 15–16 (25–27), pl. 30–34. 1788.)

## CLIBADIUM (EUPATORIUM spec.)

**Balbis, J. B.** [*Eupatorium Armani.*] (*In his Horti academici taurinensis stirpium* . . . descriptiones, pt. 1, pp. 27–28, pl. 1810.)

**Smith, J. D.** [*Clibadium arboreum.*] (*Bot. Gaz. XIV.* 26. 1889.)

## COLEOCOMA

**Mueller, Ferdinand,** Baron von. [*Coleocoma Centaurea.*] (*Hooker's Jour. Bot. & Kew Gard. Misc. IX.* 19–20. 1857.)

## COMMIDENDRUM (ASTER spec., SOLIDAGO spec.)

**C. Burchellii:** Hooker, Sir J. D. [*Aster Burchellii* Hook. f. (*Hooker's Ic. Plant. XI.* 44–45, pl. 1056. 1867–71.)

— **Melliss, J. C.** [*Aster Burchellii.*] (*In his St. Helena* . . . p. 283, pl. 36. 1875.)

**C. robustum:** Melliss, J. C. (*In his St. Helena* . . . pp. 284–285, pl. 39. 1875.)

**C. rugosum:** Roxburgh, William. [*Aster glutinosus.*] (*In BEATSON, Alexander. Tracts relative to the island of St. Helena,* p. 300. 1816.)

— **Hooker, Sir J. D.** [*Aster glutinosus* Roxb. (*Hooker's Ic. Plant. XI.* 45, pl. 1057. 1867–71.)

— **Melliss, J. C.** [*Aster rugosus.*] (*In his St. Helena* . . . pp. 283–284, pl. 37. 1875.)

**C. spurium:** Forster, Georg. [*Solidago spuria.*] (*In his De plantis magellanicis et atlanticis commentationes,* p. 58. 1787.)

— **Roxburgh, William.** [*Solidago cuneifolium.*] (*In BEATSON, Alexander. Tracts relative to the island of St. Helena,* p. 324. 1816.)

— **Hooker, Sir J. D.** [*Aster gummiferus* Hook. f. (*Hooker's Ic. Plant. XI.* 43–44, pl. 1056. 1867–71.)

— **Melliss, J. C.** [*Aster gummiferus.*] (*In his St. Helena* . . . p. 284, pl. 38. 1875.)

## CONYZA (ERIGERON spec.)

**Roxburgh, William.** (*In BEATSON, Alexander. Tracts relative to the island of St. Helena,* p. 304. 1816.) [*African species.*]

**C. calocephala:** Bory de Saint-Vincent, J. B. G. M. [*Conyza calocephala.*] (*In his Voyage dans les quatre principales îles des mers d'Afrique.* . . . II. 395–396. 1804.)

**C. crispata:** Vahl, M[artin]. (*In his Symbolae botanicae* . . . I. 71. 1790.)

**Conyza elata:** Bailey, F. M. (*Queensland Dept. Agric. Bot. Bull. VIII.* 78. 1893.)

**C. Ellisi:** Baker, J. G. (*Linn. Soc. Jour. Bot. XXII.* 489. 1887.)

**C. incanum:** Vahl, M[artin]. [*Erigeron incanum.*] (*In his Symbolae botanicae* . . . I. 72. 1790.)

**C. modesta:** Kunth, K. [S.]. (*Index Sem. Hort. Berol.* [1845], p. 11. — *Ann. Sci. Nat. Bot. ser. 3, V.* 360. 1846.)

— **Kunth, K. S. & Bouché, [C. D.].** (*Linnaea, XIX.* 390. 1847.)

**C. salicina:** Kellogg, A[lbert]. Description of two new species of plants. (*California Acad. Sci. Proc. III.* 36–38, il. 6–7. [1863–67.]) [*Conyza salicina.*]

**C. Telekii:** Schweinfurth, Georg. (*In his Vorläufige Aufzählung* . . . p. 10. [1892.] — *Also in HÖHNEL, Ludwig. Zum Rudolph-See und Stephanie-See* . . . pp. 861–862. 1892.)

## COREOPSIS

[**Ker, J. B.**] *Coreopsis incisa.* (*Bot. Reg. I.* 7, pl. 1815.)

**Vest, L. [C.] von.** *Plantarum quorundam novarum aut minus cognitarum descriptiones.* *Coreopsis fruticosa.* (*Flora, III.* pt. 1, pp. 7–8. 1820.)

**Gray, A[sa].** [*Coreopsis petrophila.*] — *In WATSON, S[ereno]. (Amer. Acad. Proc. XXII.* 428–429. 1887.)

## COULTERELLA

**Vasey, George & Rose, J. N.** [*Coulterella capitata.*] (*Contrib. United States Nat. Herb. I.* no. 3, p. 71, pl. 1. 1890.)

## CULLUMIA (ROHRIA; BERCKHEYA spec., GORTERIA spec.)

**C. ciliaris:** Wendland, J. C. Bemerkungen über einige Pflanzen, nebst Abbildungen derselben. [*Gorteria ciliaris.*] (*Arch. Bot. Römer, I.* pt. 1, pp. 51–55, pl. 7. 1796.)

— [**Ker, J. B.**] *Cullumia ciliaris.* (*Bot. Reg. V.* 384, pl. 1819.)

— **Loddiges, Conrad & Sons.** *Callumia ciliaris.* (*Loddiges' Bot. Cab. IV.* pl. 302. 1819.)

— **Schrank, F[rans] von P[aula] von.** [*Berckheya ciliaris.*] (*In his Plantae rariorum* . . . Horti monacensis . . . II. 97, pl. 97. 1819.)

— **Sims, John.** *Cullumia ciliaris.* (*Bot. Mag. XLVI.* pl. 2095. 1819.)

**C. squarrosa:** Jacquin, N. J. Baron von. [*Gorteria squarrosa.*] (*In his Fragmenta botanica* . . . p. 2. [1800]–09.)

**C. sulcata:** Jacquin, N. J. Baron von. [*Gorteria spinosa.*] (*In his Plantarum rariorum Horti* . . . schoenbrunnensis . . . icones, III. 64–65, pl. 372. 1798.)

## DECACHAETA

**Hemslay, W. B.** [*Decachaeta Seemanni.*] (*In his Biologia centrali-americana* . . . Botany, II. 78, pl. 42. 1881–82.)

## DENDROSERIS (REA)

**Decaisne, [Joseph].** Note sur un nouveau genre de Chicoracées [Rea] recueilli par M. Bertero dans l'île de Juan Fernandez. (*Arch. Bot. I.* 509–520, pl. 9–10. 1833.)

**Hooker, Sir J. D.** *Dendroseris macrophylla.* (*Bot. Mag. CIV.* pl. 6353. 1878.)

## DESMANTHODIUM

**Hemslay, W. B.** [*Desmanthodium guatemalense.*] (*In his Biologia centrali-americana* . . . Botany, II. 142, pl. 45. 1881–82.)

## DICOMA (BRACHYACHENIUM)

**Baker, J. G.** [*Brachyachenium incanum.*] (*Linn. Soc. Jour. Bot. XXV.* 330–331, pl. 53. 1890.)

**Moore, S. Le M.** [*Dicoma somalense.*] (*Jour. Bot. XXXVII.* 60–61. 1899.)

## DIDELTA

**Wendland, J. C.** [*Didelta spinosa.*] (*In his Botanische Beobachtungen* . . . p. 33, pl. 4. 1798.)

## DIMORPHOTHECA (CALENDULA spec.)

**Ventenat, E. P.** [*Calendula flaccida.*] (*In his Jardin de la Malmaison, I.* 20, pl. 20. 1803.)

**Andrews, Henry.** *Calendula viscosa.* [1804.] (*Andrews Bot. Rep. VI.* pl. 412.)

## DIPLOSTEPHIUM

- Gray, Asa. [*Diplostegium canum*.] (*Amer. Acad. Proc.* XI. 75-76. 1876.)  
 Smith, J. D. [*Diplostegium corymbosum*.] (*Bot. Gaz.* XXIII. 8. 1897.)  
 — [*Diplostegium paniculatum*.] (*Bot. Gaz.* XXIII. 8-9. 1897.)

## ENCELIA

- Kellogg, Albert. California Marigold shrub, *Encelia californica*. (*Hesperian*, VI. no. 4, pp. 171-172, 1 il. 1861.)  
 Smith, J. D. [*Encelia pleistocephala*.] (*Bot. Gaz.* XIII. 189. 1898.)  
 Vasey, George & Rose, J. N. (*Contrib. United States Nat. Herb.* I. no. 1, p. 17. 1890.) [North American species.]  
 Robinson, B. L. & Fernald, M. L. [*Encelia oblonga*.] (*Amer. Acad. Proc.* XXX. 118. 1895.)

## EREMANTHUS (CHRESTA)

- Baillon, Henri. [*Chresta*.] [1881.] (*Soc. Linn. Paris Bull.* I. 279-280. 1889.)

## EREMOTHAMNUS

- Engler, Adolf. [*Eremothamnus Marlothianus*.] (*Bot. Jahrb.* X. 278-279, pl. 9. 1889.)

## ERIGERON

- E. bahamensis*: Scopoli, J. A. [*Erigeron bahamense*.] (*In his Deliciae florae . . . insubricae . . .* III. 14-15, pl. 7. 1788.)  
*E. frutescens*: Philippi, R. A. (*Linnaea*, XXXIII. 134. 1865.)  
*E. lancifolius*: Hooker, Sir J. D. (*Linn. Soc. Trans.* XX. 208. 1851.)  
*E. Schultzii*: Zollinger, Heinrich. (*In his Systematisches Verzeichniss . . .* pt. 2, pp. 120, 127. 1854-55.)  
*E. tenuifolium*: Hooker, Sir J. D. (*Linn. Soc. Trans.* XX. 207. 1851.)

## ERIOCEPHALUS

- Jacquin, N. J. Baron von. [*Eriocephalus racemosus*.] (*In his Collectanea . . .* suppl. pp. 157-158, pl. 11. 1796.)  
 Sims, John. *Eriocephalus africanus*. (*Bot. Mag.* XXII. pl. 7. 833. 1805.)  
 Engler, Adolf. [*Eriocephalus pinnatus*.] (*Bot. Jahrb.* X. 277-278. 1889.)

## ERIOCOMA (MONTAGNAEA, MONTANOA, UHDEA)

- La Llave, Pablo de & Lexarza, Juan. [*Montanoa*.] (*In their Novorum vegetabilium descriptiones*, II. 11. 1825.)  
 Kunth, K. [S.]. [*Uhdea bipinnatifida*.] (*Index Sem. Hort. Berol.* [1847], p. 13. — *Ann. Sci. Nat. Bot. ser. 3*, IX. 316-317. 1848.)  
 [Koch, Karl.] *Montanoa und Uhdea*, nebst historischen Notizen über Blattpflanzen überhaupt. (*Ver. Beförd. Gartenb. Preuss. Wochenschr.* VII. 393-396, 406-408. 1864.)  
 Ernst, Adolf. [*Montagnaea excelsa*.] (*Vargasia*, I. no. 7, pp. 186-187. 1870.)  
 Gray, Asa. [*Montanoa patens*.] (*Amer. Acad. Proc.* XXI. 383-389. 1886.)  
 Rose, J. N. (*Contrib. United States Nat. Herb.* I. no. 4, p. 103. 1891.)  
 Robinson, B. L. & Greenman, J. M. [*Montanoa Rosei*.] (*Amer. Acad. Proc.* XXXII. 45. 1897.)  
 Fernald, M. L. [*Montanoa Palmeri*.] (*Amer. Acad. Proc.* XXXIII. 93. 1898.)  
 Robinson, B. L. & Greenman, J. M. Revision of the genera *Montanoa*, *Perymenium* and *Zaluzania*. — Contributions from the Gray herbarium of Harvard university, new ser. XVI. (*Amer. Acad. Proc.* XXXIV. 507-534. 1899.)  
*E. atriplicifolia*: Colla, Luigi. [*Verbesina atriplicifolia*.] (*In his Hortus ripulensis*, p. 144, pl. 31. 1824.)  
*E. fragrans*: Don, David. (*In Sweet, Robert*. British flower garden . . . ser. 2, I. 2 pp., pl. 44. 1831.)  
*E. heterophylla*: Schrader, H. A. (*Hort. Acad. Gottingensis Ind. Sem.* 1833, p. 3.)  
*E. mollissima*: Jacques, Antoine. [*Montanoa mollissima*.] (*Soc. Hort. France Jour.* VIII. 636. 1862.)  
 Ernst, Adolf. [*Libanothamnus nerifolius*.] (*Vargasia*, I. no. 7, p. 186. 1870.)

## ESPELETIA (LIBANOTHAMNUS)

- Ernst, Adolf. [*Libanothamnus nerifolius*.] (*Vargasia*, I. no. 7, p. 186. 1870.)

- H., W. B. Vegetation of the Paramos of New Granada. [*Espeletia corymbosa*.] (*Gard.* XI. 408-409, 2 il. 1877.)

## EUPATORIUM (CAMPULOCINIUM, CRITONIA, HEBECLINIUM, WIKSTROEMIA Sprengel; BOLBOSTYLIS spec., BULBOSTYLIS spec., MIKANIA spec.)

- Vahl, Martin. (*In his Symbolae botanicae . . .* III. 93-97. 1794.)  
 Hooker, Sir W. J. & Arnott, G. A. Walker. [*Bolbostylis rigida*.] (*In their Botany of Capt. Beechey's voyage . . .* p. 297. 1830-41.)  
 — [*Eupatorium*.] (*In their Botany of Capt. Beechey's voyage . . .* pp. 297-298. 1830-41.) [Central American species.]  
 Martius, K. F. P. von. (*Flora*, XX. pt. 2, Beibl. pp. 104-106. 1837.) [South American species.]  
 Scheele, Adolf. Beiträge zur Kenntniss der Pflanzenwelt. *Eupatorium*. (*Linnaea*, XVIII. 457-459. 1844.)  
 Kunth, K. [S.]. (*Index Sem. Hort. Berol.* [1847], p. 13. — *Ann. Sci. Nat. Bot. ser. 3*, IX. 314-315. 1848.) [Central American species.]  
 Grisebach, A. [H. R.]. (*Amer. Acad. Mem. new ser.* VIII. pt. 2, pp. 511-512. 1863.) [Central American species.]  
 Vauke, Wilhelm. Ueber drei nicht gehörig bekannte Eupatoria der Gärten. (*Gartenfl.* XXII. 35-37, pl. 750. 1873.)  
 Ernst, Adolf. [*Critonia heteroneura*.] (*Flora*, LVII. 210-211. 1874.)  
 Robinson, B. L. (*Amer. Acad. Proc.* XXXV. 329-341. 1900.) [Central American species.]  
*E. ageratifolium*: Scheele, Adolf. [*Eupatorium Lindheimerianum*.] (*Linnaea*, XXI. 599. 1848.)  
 — Buckley, S. B. [*Bulbostylis deltoidea*.] (*Acad. Nat. Sci. Philadelphia Proc.* 1861, p. 456. 1862. — See also 1862, p. 164.)  
*E. amygdalinum*: Bentham, George. [*Eupatorium ixodes*.] (*Ann. Mag. Nat. Hist.* II. 108-109. 1836.)  
*E. Ballii*: Oliver, Daniel. *Eupatorium Ballii* Oliv. (*Hooker's Ic. Plant.* XV. 49, pl. 1462. 1883-85.)  
 — Ball, John. (*Linn. Soc. Jour. Bot.* XXII. 43. 1887.)  
*E. Bartlingianum*: Bartling, F. T. [*Eupatorium australe*.] (*Hort. Acad. Gottingensis Ind. Sem.* 1837, p. 3.)  
*E. Braunii*: Polakowsky, H. (*Linnaea*, XLI. 575-576. 1877.)  
*E. chapalense*: Watson, Sereeno. (*Amer. Acad. Proc.* XXVI. 138. 1891.)  
*E. clibadioides*: Baker, J. G. (*Kew Bull. Misc. Inform.* 1896, pp. 105-106.)  
*E. conyzoides*: Schrank, Franz von Paula von. (*In his Plantae rariores . . . Horti monacensis . . .* II. 85, pl. 85. 1819. — *Baier. Bot. Ges. Denkschr.* II. 67-68. 1822.)  
*E. cotinifolium*: Willdenow, C. L. (*In his Phyto-graphia . . .* pt. 1, p. 11, pl. 7. 1794.)  
*E. Dalea*: Jacquin, N. J. Baron von. (*In his Plantarum rariorum Horti . . . schoenbrunnensis . . .* icones, II. 10-11, pl. 146. 1797.)  
 — Sprengel, Curt. *Wikströmia novum plantae genus*. [*W. glandulosa*.] (*Svensk. Vetensk. Akad. Handl.* 1821, pp. 167-168, pl. 3.) — Reprinted: 2 pp. 1 pl. n. t-p. [Stockholm, 1821.]  
*E. grandiceps*: Sauvalle, F. A. (*Acad. Cienc. Med. Fis. Nat. Habana Anal.* VI. 178-179. 1869-70.)  
*E. grandifolium*: Regel, Eduard von. (*Flora*, XXXV. 177. 1852.)  
*E. guatemalense*: Regel, Eduard von. (*Hort. Bot. Turic. Ind. Sem.* 1850, p. [4]. — *Linnaea*, XXIV. 231. 1851.)  
*E. hederacifolium*: Gray, Asa. (*Amer. Acad. Mem. new ser.* IV. pt. 1, p. 65. 1849.)  
*E. laevigatum*: Miquel, F. A. W. [*Eupatorium psidiacifolium*  $\beta$  *latifolium*.] (*In his Stirpes surinamenses*, pp. 183-184, pl. 54. 1850.)  
*E. lucidum*: Ortega, C. F. (*In his Novarum . . . plantarum . . .* descriptionum decades . . . p. 35. 1797. — Also in his *Novarum aut rariorum plantarum Horti . . . matritensis . . .* decades, p. 35. [1797-1800.]  
 — Colla, Luigi. (*In his Herbarium pedemontanum . . .* III. 283; VIII. pl. 70. 1834-37.)  
*E. madrense*: Watson, Sereeno. (*Amer. Acad. Proc.* XXVI. 137-138. 1891.)

- Eupatorium micranthum**: Regel, Ed[uard von]. [Eupatorium Weinmannianum.] (*In his Index seminum . . . Hortus . . . petropolitani . . . 1857*, p. 41.)
- **Körnigke**, [Friedrich]. Eupatorium Weinmannianum Rgl. et Kecke. und E. Haageanum Rgl. et Kecke., zwei alte, aber unbeschriebene Pflanzen unserer Gärten. (*Gartenfl.* VII. 52-54. 1858.)
- **Regel**, E[duard von]. Eupatorium Weinmannianum Rgl. et Körn. (*Gartenfl.* XVI. 260, pl. 555. 1867.)
- **Baker**, J. G. [Eupatorium Weinmannianum R. et K.] (*Refug. Bot.* III. 1 p., pl. 155. 1870.)
- E. Morisii**: Delponte, J. B. (*Accad. Sci. Torino Mem. ser. 2, XIV.* 401-403, pl. 5. 1854.)
- **Passerini**, G[iovanni]. (*In his Mazzetto di fiori . . . pp.* 10-11. 1855.)
- **Visiani**, Roberto de. (*Istit. Veneto Sci. Mem.* VI. 249-250, pl. 3. 1856.)
- E. myosotifolium**: Jacquin, N. J. Baron von. (*In his Icones plantarum rariorum*, III. 15, pl. 532. 1786-93.)
- E. omphalaeifolium**: Kunth, K. [S.]. (*Index Sem. Hort. Berol.* [1844], p. [10].)
- E. peninsulare**: Brandegee, T. S. (*Erythea*, VII. 4. 1899.)
- E. riparium**: Regel, Ed[uard von]. (*In his Index seminum . . . Hortus . . . petropolitani . . . 1866*, p. 90.)
- **Regel**, E[duard von]. Eupatorium riparium Hort. (*Gartenfl.* XV. 324-325, pl. 525. 1866.)
- E. Robinsonianum**: Greene, E. L. (*Erythea*, I. 150-151. 1893.)
- E. rupicola**: Robinson, B. L. & Greenman, J. M. (*Amer. Acad. Proc.* XXXII. 42-43. 1897.)
- E. Salvia**: Hooker, Sir W. J. & Arnott, G. A. W[alker-]. [Eupatorium reticulatum.] (*In their Botany of Capt. Beechey's voyage . . . p.* 29. 18[30]-41.)
- **Colla**, [Luigi]. (*Accad. Sci. Torino Mem.* XXXVIII. 8. 1835.)
- E. sordescens**: Sprengel, Kurt. [Mikania resinosa.] (*In his Neue Entdeckungen*, II. 134. 1821.)
- E. spiraeifolium**: Hoffmann, O[tto]. — *In* LOESENER, Th[edor]. (*Herb. Boissier Bull.* III. 624, pl. 17. 1895.)
- E. tepicanum**: Hooker, Sir W. J. & Arnott, G. A. W[alker-]. [Hebeclinium tepicanum.] (*In their Botany of Capt. Beechey's voyage . . . p.* 434. 18[30]-41.)
- E. tomentellum**: Schrad[er], H. A. J. (*Hort. Acad. Gottingensis Ind. Sem.* 1833, p. 3.)
- E. viridiflorum**: Bartling, T. F. [Campuloclinium viridiflorum.] (*Linnaea*, XVIII. 158. 1844.)
- E. Vitalbae**: Miquel, F. A. W. [Campuloclinium surinamense.] (*Linnaea*, XVII. 69-70. 1843. — *Also in his Stirpes surinamenses*, pp. 182-183, pl. 53. 1850.)
- EURYOPS** (CINERARIA spec., OTHONNA spec.)
- Schrank**, Franz von Paula von. [Othonna pectinata, O. abrotanifolia.] (*Syll. Plant. Nov. Regensb.* I. 47-48. 1824.)
- Schlechter**, Rud[olf]. (*Jour. Bot.* XXXIV. 501; XXXVI. 316-317. 1896-98.)
- E. abrotanifolium**: Loddiges, Conrad & Sons. Othonna abrotanifolia. (*Loddiges' Bot. Cab.* XVII. pl. 1698. 1830.)
- E. Athanasiae**: Jacquin, N. J. Baron von. [Othonna Athanasiae.] (*In his Plantarum rariorum Horti . . . schoenbrunnensis . . . icones*, II. 62, pl. 242. 1797.)
- E. dacrydioides**: Oliver, D[aniel]. (*Linn. Soc. Trans. Bot.* II. 340. 1881-87.)
- **Oliver**, D[aniel]. Euryops dacrydioides Oliv. (*Hooker's Ic. Plant.* XVI. pl. 1508. 1886-87.)
- E. linifolia**: Jacquin, N. J. Baron von. [Cineraria linifolia.] (*In his Plantarum rariorum Horti . . . schoenbrunnensis icones*, III. 32, pl. 308. 1796.)
- E. pedunculatus**: Brown, N. E. (*Kew Bull. Misc. Inform.* 1895, p. 147.)
- E. tenuissimus**: Jacquin, N. J. Baron von. [Othonna tenuissima.] (*In his Plantarum rariorum Horti . . . schoenbrunnensis icones*, II. 61, pl. 239. 1797.)
- E. virgineus**: Loddiges, Conrad & Sons. Othonna flabellifolia. (*Loddiges' Bot. Cab.* VIII. pl. 728. 1823.)
- EUTETRAS**
- Hemslay**, W. B. [Eutetras Palmeri.] (*In his Biologia centrali-americana . . . Botany*, II. 209, pl. 43. 1881-82.)

**FAUJASIA** (CACALIA spec.)

- Vahl**, M[artin]. [Cacalia reticulata.] (*In his Symbolae botanicae . . . III.* 91. 1790-94.)
- Cassini**, H[enri]. Description d'un nouveau genre de plantes. [Faujasia pinifolia.] (*Soc. Philom. Bull.* 1819, p. 80.)
- FELICIA** (ASTER spec., CINERARIA spec.)
- F. amelloides**: Loiseleur-Deslongchamps, J. L. A. [Cineraria amelloides.] (*In his Herbar général*, VII. 468, pl. 1824.)
- **Schlechter**, Rud[olf]. (*Jour. Bot.* XXXVI. 26-27, 374-375. 1898.)
- F. angustifolia**: Desfontaines, René. [Aster conyzoides.] (*In his Catalogus plantarum Horti . . . parisiensis*, ed. 3, p. 401. 1829.)
- F. Reevesii**: Nees von Esenbeck, C. G. (*Hort. Bot. Vratislav. Delect. Sem.* 1850, p. [3]. — *Linnaea*, XXIV. 235-236. 1851.)
- **Nees von Esenbeck**, [C. G.] & Schauer, [J. K.]. (*Ann. Sci. Nat. Bot.* ser. 3, XIV. 347. 1850.)
- F. reflexa**: Andrews, Henry. Aster reflexus. [1800.] (*Andrews Bot. Rep.* II. pl. 93.)
- **Sims**, John. Aster reflexus. (*Bot. Mag.* XXIII. pl. 884. 1806.)
- **Schrank**, Franz von Paula von. [Aster reflexus.] (*Syll. Plant. Nov. Regensb.* I. 43. 1824.)

**FERDINANDA** (COSMOPHYLLUM, DICALYMMA, PODACHAENIUM)

- Koch**, Karl. [Cosmophyllum cacaliaefolium.] (*Index Sem. Hort. Berol.* 1854, apx. p. 12.)
- **Ferdinandanda eminens** Lag. (Cosmophyllum cacaliaefolium C. Koch et Bouché. Podachenium paniculatum Benth.). Eine schöne Blattpflanze. (*Berlin. Allg. Gartenzeit.* 1858, pp. 177-179, 1 pl.)
- [**Lemaire**, Charles.] [Dicalymma fragrans.] (*Ill. Hort.* VI. 12-13. 1859.)

**FITCHIA**

- Hooker**, Sir J. D. On Fitchia, a new genus of arborescent Compositae (trib. Cichoraceae) from Elizabeth Island (lat. 26°, long. 125° W.) in the South Pacific. (*Lond. Jour. Bot.* IV. 640-643, pl. 23-24. 1845.)
- Seemann**, B[erthold]. Ueber die Compositen-Gattung Fitchia. (*Bonplandia*, X. 294. 1862.)
- Nadeaud**, [Jean]. [Fitchia Temariiana.] (*Jour. Bot. Paris*, XI. 107. [1897].)
- *Les Composées arborescentes de Tahiti.* (*Jour. Bot. Paris*, XII. 117-118. [1898].)
- Drake del Castillo**, E[manuel]. De la véritable place du genre Fitchia parmi les Composées. (*Jour. Bot. Paris*, XII. 175-177, pl. 3-4. [1898].)

**FLOURENSIA** (DIOMEDEA)

- Colla**, [Luigi]. [Diomedea thurifera.] (*Accad. Sci. Torino Mem.* XXXVIII. 37, pl. 31. 1835.)

**FRANSERIA**

- F. acanthicarpa**: Coville, F. V. (*Contrib. United States Nat. Herb.* IV. 129. 1893.)
- F. ambrosioides**: Cavanilles, A. J. (*In his Icones et descriptiones . . . II.* 79, pl. 200. 1793.)
- F. dumosa**: Torrey, John. [Franseria albicaulis.] — *Plantae Frémontianae.* (*Smithson. Contr. Knowl.* VI. art. 1, p. 16. 1864.)
- F. eriocentra**: Gray, A[sa]. (*Amer. Acad. Proc.* VII. 355. 1866.)
- F. ilicifolia**: Gray, A[sa]. (*Amer. Acad. Proc.* XI. 77. 1876.)

**GAMOLEPIS**

- Hooker**, Sir J. D. Gamolepis euryopoides. (*Bot. Mag.* CII. pl. 6249. 1876.)

**GARBERIA** (LEPTOCLINIUM spec., LIATRIS spec.)

- Nuttall**, Thomas. [Liatris fruticosa.] (*Amer. Jour. Sci.* V. 299. 1822.)
- Gray**, Asa. [Leptoclinium fruticosum.] (*Amer. Acad. Proc.* XV. 48. 1880.)
- *On the genus Garberia.* [G. fruticosa.] (*Acad. Nat. Sci. Philadelphia Proc.* 1879, pp. 379-380. 1890.)
- Curtiss**, A. H. Chapmania and Garberia. (*Bot. Gaz.* VI. 257-259. 1881.) [G. fruticosa.]

- GARULEUM** (OSTEOSPERMUM spec.)  
**Jacquin**, N. J. *Baron von*. [Osteospermum coeruleum.] (*In his Collectanea*, I. 78-79. 1786.)  
**Cassini**, Henri. Description des nouveaux genres Garuleum et Phagnalon. (*Soc. Philom. Bull.* 1819, pp. 172-174.)
- GLOSSOGYNE** (DIDONTIUM)  
**Mueller**, Ferdinand, *Baron von*. [Diodontium filifolium.] (*Hooker's Jour. Bot. & Kew Gard. Misc.* IX. 19. 1867.)
- GLYCYDERAS** (GLYCIDERAS)  
**Ballou**, H[enri]. Les genres de Cassini Glycideras et Henricia. [1860.] (*Soc. Linn. Paris Bull.* I. 271-272. 1889.)
- GOCHNATIA**  
**Robinson**, B. L. & **Greenman**, J. M. [Gochnatis Smithii.] (*Amer. Acad. Proc.* XXXII. 50. 1897.)
- GORCEIXIA**  
**Baker**, J. G. On Gorceixia, a new genus of Vernoniaceae. [G. decurrens.] (*Jour. Bot.* XX. 225-227, 1 pl. 1882.)
- GRINDELIA** (ASTER spec.)  
**Cavanilles**, A. J. [Aster glutinosus.] (*In his Icones et descriptiones* . . . II. 53-54, pl. 168. 1793.)  
**Desfontaines**, René. [Aster glutinosus.] (*Mus. Hist. Nat. Paris Ann.* II. 34-35. 1803.)  
**Dunal**, Félix. Note sur deux genres de plantes de la famille des Composées: [Grindelia, Heliopsis]. (*Mus. Hist. Nat. Paris Mém.* V. 45-58, pl. 5-8. 1819.)  
*Grindelia glutinosa* (p. 49).
- GUTENBERGIA**  
**Moore**, S. Le M. [Gutenbergia araneosa.] (*Jour. Bot.* XXXVIII. 153. 1900.)
- GUTIERREZIA** (AMPHIPAPPUS, BRACHYRIS)  
**Hooker**, Sir W. J. Brachyris microcephala. (*Hooker's Ic. Plant.* II. pl. 147. 1837.)  
**Gray**, Asa. Characters of some new genera and species of plants of the natural order Compositae from the Rocky Mountains and Upper California. [1845.] (*Boston Soc. Nat. Hist. Jour.* V. 104-111, pl. 13. 1847. — [Extract.] (*Boston Soc. Nat. Hist. Proc.* I. 210-212. 1844.)  
*Amphipappus Fremontii* (*Jour.* pp. 107-108; *Proc.* p. 210.)  
**Torrey**, John. [Amphipappus Fremontii.] — *Plantae Fremontianae*. (*Smithson. Contr. Knowl.* VI. art. 1, p. 17, pl. 9. 1854.)
- GYMNOLOMIA**  
**Klatt**, F. W. Amerikanische Compositen (aus dem Herbarium der Universität Zürich). (*Herb. Boissier Bull.* IV. 479-480, pl. 7. 1896.)  
*Gymnolomia cruciata* (p. 480.)  
**Robinson**, B. L. & **Greenman**, J. M. Revision of the genus Gymnolomia. — Contributions from the Gray herbarium . . . new ser. XVII. pt. 1. (*Boston Soc. Nat. Hist. Proc.* XXIX. pt. 5, pp. 87-104. 1899.)
- GYMNOPTENTZIA**  
**Benth**, George. *Gymnopentzia bifurcata* Benth. (*Hooker's Ic. Plant.* XII. 49, pl. 1155. 1876.)  
**Brown**, N. E. [Gymnopentzia pilifera.] (*Kew Bull. Misc. Inform.* 1895, pp. 26-27.)
- GYNOXIS** (GYNOXIS; STAEHELINA spec.)  
**Smith**, [Sir] J. E. [Stachelina ilicifolia.] (*In his Plantarum icones hactenus ineditae* . . . f. 71, pl. 1789-91.)  
**Lemaire**, Charles. *Gynoxis fragrans*. (*Jard. Fleur.* I. 2 pp., pl. 18. 1851.)
- HAZARDIA**  
**Greene**, E. L. A new genus of Asteroid Compositae. (*Pittonia*, I. 28-30. 1887-89.)
- HECASTOCLEIS**  
**Gray**, Asa. [Hecastocleis Shockleyi.] (*Amer. Acad. Proc.* XVII. 220-221. 1882.)
- HELICHRYSUM** (APHELEXIS, CONANTHODIUM, ELICHRYSUM, LAWRENCELLA, OZOTHAMNUS, SWAMMERDAMIA; GNAPHALIUM spec., XERANTHEMUM spec.)  
**Districh**, D. N. F. (*In his Flora universalis* . . . Neue Folge . . . pl. 1-3, 7, 9, 53-54, 70, 84. 1849-56.) [Species of southern Africa.]  
— [*Ozothamnus thyrsoides*, O. obcordatus.] (*In his Flora universalis* . . . Neue Folge . . . pl. 78. 1849-56.)
- Gray**, Asa. Characters of some south west Australian Compositae, principally of the sub-tribe Gnaphalieae. (*Hooker's Jour. Bot. & Kew Gard. Misc.* IV. 225-232, 266-276. 1852.)  
*Conanthodium Drummondii* (pp. 272-273.)  
**Mueller**, Ferdinand, *Baron von*. [*Ozothamnus spicatus*.] (*In his Report on the plants collected during Mr. Babbage's expedition* . . . in 1853, p. 13. 1858.)  
**Buchanan**, John. On some new species of New Zealand plants. (*New Zealand Inst. Trans.* 1870, II. (1869), pp. 88-89.) [*Ozothamnus lanceolatus*.]  
**Baker**, J. G. (*Jour. Bot.* XX. 170. 1882. — *Linn. Soc. Jour. Bot.* XX. 182-186; XXI. 418; XXII. 491. 1884-87.) [Species of Madagascar.]  
— [Apelexis.] (*Linn. Soc. Jour. Bot.* XXII. 492-493. 1867.) [Species of Madagascar.]  
**Maiden**, J. H. & **Baker**, R. T. [*Helichrysum tessellatum*, H. brevidecurrens.] (*Linn. Soc. N. S. Wales Proc.* ser. 2, X. (1895), pp. 589-591, pl. 53. 1896.)  
**H. angustifolium**: **Cambessedes**, Jacques. [*Helichrysum microphyllum*.] (*Mus. Hist. Nat. Paris Mém.* XIV. 272-273. 1827.)  
**H. argenteum**: **Andrews**, Henry. *Xeranthemum argenteum*. [1803.] (*Andrews Bot. Rep.* V. pl. 327.)  
**H. Casslope**: **Moore**, S. Le M. (*Linn. Soc. Jour. Bot.* XXXIV. 199. 1899.)  
**H. decurrens**: **Mueller**, Ferdinand, *Baron von*. [*Ozothamnus decurrens*.] (*Philos. Inst. Victoria Trans.* III. (1858), p. 59. 1859.)  
**H. densiflorum**: **Oliver**, Daniel. *Helichrysum densiflorum* Oliv. (*Hooker's Ic. Plant.* XXIII. pl. 2286. 1894.)  
**H. depressum**: **Cockayne**, L. [*Ozothamnus depressus*.] (*New Zealand Inst. Trans.* XXXI. (1898), pp. 370-371, pl. 34. 1899.) [Morphological.]  
**H. diosmaefolium**: **Ventenat**, E. P. [*Gnaphalium diosmaefolium*.] (*In his Jardin de la Malmaison*, II. 74, pl. 74. 1804.)  
— **Jacques**, [Antoine]. [*Ozothamnus thyrsoides*.] (*Soc. Hort. France Jour.* VII. 46-47. 1861.)  
— **André**, Édouard. *Ozothamnus thyrsoides*. (*Rev. Hort.* 1900, pp. 91-92, il. 35-36.)  
**H. ericaefolium**: **Curtis**, William. *Gnaphalium ericaeoides*. (*Bot. Mag.* XIII. pl. 435. 1799.)  
**H. felinum**: [Ker, J. B.] *Gnaphalium congestum*. (*Bot. Reg.* III. 243, pl. 1817.)  
— **Sims**, John. *Gnaphalium congestum*. (*Bot. Mag.* XLIX. pl. 2328. 1822.)  
**H. fruticans**: **Sims**, John. *Gnaphalium fruticans*. (*Bot. Mag.* XLIII. pl. 1802. 1816.)  
**H. fulgidum**: **Curtis**, William. *Xeranthemum fulgidum*. (*Bot. Mag.* XII. pl. 414. 1796.)  
**H. grandiflorum**: **Andrews**, Henry. *Gnaphalium grandiflorum*. [1807.] (*Andrews Bot. Rep.* VII. pl. 489.)  
**H. humile**: **Andrews**, Henry. *Xeranthemum humile*. [1811.] (*Andrews Bot. Rep.* X. pl. 652.)  
— **Loddiges**, Conrad & Sons. *Elichrysum spectabile*. (*Loddiges' Bot. Cab.* I. pl. 59. 1817.)  
— **Paxton**, Joseph. *Apelexis humilis*. (*Paxton's Mag. Bot.* XV. 269, pl. 1849.)  
**H. milanjiense**: **Britten**, James. — *In* BRITTEN, James & others. (*Linn. Soc. Trans. Bot.* IV. 19. 1894-96.)  
**H. salicifolium**: **Bertoloni**, Antonio. (*Acad. Sci. Inst. Bonon. Nov. Comm.* IV. 433-434. 1840.)  
**H. sesamoides**: **Curtis**, William. *Xeranthemum sesamoides*. (*Bot. Mag.* XII. pl. 425. 1796.)  
— **Andrews**, Henry. *Xeranthemum fasciculatum*. [1802.] (*Andrews Bot. Rep.* IV. pl. 242.)  
— **Andrews**, Henry. *Xeranthemum fasciculatum*. [1803.] (*Andrews Bot. Rep.* IV. pl. 279.)  
— **Sims**, John. *Xeranthemum sesamoides* var.  $\gamma$ . (*Bot. Mag.* XX. pl. 763. 1804.)  
— **Andrews**, Henry. *Xeranthemum fasciculatum* var. *flore rubro*. [1811.] (*Andrews Bot. Rep.* X. pl. 650.)  
— **Loddiges**, Conrad & Sons. *Elichrysum fasciculatum rubrum*. (*Loddiges' Bot. Cab.* IV. pl. 331. 1819.)  
— **Loddiges**, Conrad & Sons. *Elichrysum sesamoides*. (*Loddiges' Bot. Cab.* XII. pl. 1149. 1826.)

**Helichrysum somalense:** Baker, E. G. (*Jour. Bot.* XXXVII. 60. 1899.)

**H. squamosum:** Sims, John. *Elichrysum splendens.* (*Bot. Mag.* XLIII. pl. 1773. 1816.)

**H. Stirlingii:** Mueller, [Ferdinand, Baron] von. Record of two new Victorian highland Composites. (*Victor. Nat.* VI. 166-168. 1890.)

**H. vestitum:** Andrews, Henry. *Xeranthemum variegatum.* [1804.] (*Andrews Bot. Rep.* VI. pl. 384)

—Sims, John. *Xeranthemum variegatum.* (*Bot. Mag.* XX. pl. 776. 1804.)

**H. Whyteanum:** Britten, James. — In BRITTEN, James & others. (*Linn. Soc. Trans. Bot.* IV. 19. 1894-96.)

**HELIPTERUM** (ASTELMA, DUTTONIA; GNAPHALIUM spec., HELICHRYSUM spec., XERANTHEMUM spec.)

**Dietrich, D. N. F.** (*In his Flora universalis . . . Neue Folge . . .* pl. 5-7. 1849-56.) [Species of South Africa.]

**H. canescens:** Curtis, William. *Xeranthemum canescens.* (*Bot. Mag.* XII. pl. 420. 1798.)

—[Dietrich, D. N. F.] (*In his Flora universalis. Neue Serie,* p. [1], pl. 4. 1861.)

**H. eximium:** Jacquin, N. J. Baron von. [Gnaphalium eximium.] (*In his Collectanea . . . II.* 295-296. 1788.)

—Miller, J. F. [Gnaphalium eximium.] (*In his Cimelia physica,* p. 8, pl. 3. 1796.)

—Andrews, Henry. *Gnaphalium eximium.* [1811.] (*Andrews Bot. Rep.* X. pl. 654.)

—[Kar, J. B.] *Astelma eximium.* (*Bot. Reg.* VII. 532, pl. 1821.)

—Göbel, P. C. van. [Gnaphalium eximium.] (*In his Sertum botanicum . . .* 2 pp., 1 pl. 1828-32.)

—P[lanchon], J. E. *Helipterum eximium* DC. (*Flore Serr.* XXII. 81-84, pl. 2312. 1877.)

**H. filiforme:** Loddiges, Conrad & Sons. *Elichrysum filiforme.* (*Loddiges' Bot. Cab.* XX. pl. 1954. 1833.)

**H. gnaphaloides:** Hooker, Sir W. J. *Gnaphalium modestum.* (*Bot. Mag.* LIV. pl. 2710. 1827.)

**H. Marlothii:** Schlechter, R[udolf]. (*Jour. Bot.* XXXV. 430. 1897.)

**H. speciosissimum:** Andrews, Henry. *Xeranthemum speciosissimum* [sic]. [1799.] (*Andrews Bot. Rep.* I. pl. 51.)

—Andrews, Henry. *Elychrisum* [sic] *Stachelina.* [1806.] (*Andrews Bot. Rep.* VI. pl. 428.)

**H. variegatum:** Andrews, Henry. *Xeranthemum spirale.* [1802.] (*Andrews Bot. Rep.* IV. pl. 262.)

—Trattinick, Leopold. [*Helichrysum spirale.*] (*In his Ausgemahlte Tafeln . . .* IV. 40, 1 pl. 1814.)

#### HEMIZONIA

**Gray, Asa.** [*Hemizonia frutescens.*] (*Amer. Acad. Proc.* XI. 79. 1876.)

#### HENRICIA

**Cassini, H[enri].** Description des espèces servant de types à quatre genres de plantes récemment proposées. (*Soc. Philom. Bull.* 1818, pp. 183-185.) [*Henricia agathaeides.*]

#### HESPEROMANNIA

**Gray, Asa.** [*Hesperomannia arborescens.*] (*Amer. Acad. Proc.* VI. 554. 1866.)

**Mann, H[orace].** [*Hesperomannia arborescens.*] (*Amer. Acad. Proc.* VII. 176. 1868.)

**Brigham, W. T.** Notes on *Hesperomannia*, a new genus of Hawaiian Compositae. [1869.] (*Boston Soc. Nat. Hist. Mem.* I. 527-528, pl. 20. 1866-69.) — *Separate together with MANN, Horace.* Notes on *Alsinidendron*, *Platydesma* and *Brighamia*, under the title: Four new genera of Hawaiian plants, Boston, 1869.

#### HETEROLEPIS (OEDERA spec.)

**Jacquin, N. J. Baron von.** [*Oedera aliena.*] (*In his Plantarum rariorum Horti . . . schoenbrunnensis . . . icones,* II. 14-15, pl. 154. 1797.)

**Cassini, Henri.** [*Oedera aliena.*] (*Soc. Philom. Bull.* 1820, p. 26.)

#### HIDALGOA

**La Llave, P[ablo] de & Lexarza, J[uan].** [*Hidalgoa ternata.*] (*In their Novorum vegetabilium descriptiones,* I. 15. 1824.)

#### HIPPIA

**Jacquin, N. J. Baron von.** [*Hippia frutescens.*] (*In his Fragmenta botanica . . .* pp. 14-15. [1800]-09.)

**Sims, John.** *Hippia frutescens.* (*Bot. Mag.* XLIII. pl. 1855. 1816.)

#### HIRPICIUM (OEDERA spec.)

**Cassini, Henri.** Description d'un nouveau genre de plantes (*Hirpicium*), précédée d'observations sur l'*Oedera aliena* de Thunberg, et sur l'*Oedera aliena* de Jacquin. (*Soc. Philom. Bull.* 1820, pp. 26-27.) [*Hirpicium echinulatum.*]

#### HOFMEISTERIA

**Vasey, George & Rose, J. N.** [*Hofmeisteria laphamioides.*] (*Contrib. United States Nat. Herb.* I. no. 3, p. 79. 1890.)

#### HOMOCHAETE

**Bentham, George.** *Homochaete conferta* Benth. (*Hooker's Ic. Plant.* XII. 9-10, pl. 1110. 1876.)

#### HOPLOPHYLLUM

**Endlicher, Stephan.** [*Hoplophyllum spinosum.*] (*In his Iconographia generum plantarum,* p. 11, pl. 34. 1838.)

#### HUMEA (HAECKERIA)

**Mueller, Ferd[inand, Baron von].** [*Haeckeria ozothamnoides.*] (*Philos. Soc. Victoria Trans.* I. 45. 1855.)

—[Haeckeria.] (*Hooker's Jour. Bot. & Kew Gard. Misc.* VIII. 150. 1856.) [Australian species.]

#### HYMENOCLEA

**Gray, Asa.** (*Amer. Acad. Mem. new ser.* IV. pt. 1, pp. 79-80. 1849.)

**Torrey, John.** [*Hymenoclea salsola.*] — *Plantae Frémontianae.* (*Smithson. Contr. Knowl.* VI. art. 1, pp. 14-15, pl. 8. 1845.)

#### HYSTERIONICA (NEJA)

**Loddiges, Conrad & Sons.** *Neja gracilis.* (*Loddiges' Bot. Cab.* XIX. pl. 1814. 1832.)

**N[ees] von Eisenbeck, C. G.]** [*Neja falcata, N. filifolia.*] (*Hort. Bot. Vratislav. Delect. Sem.* 1839, p. [3].)

#### INULA (DUHALDEA)

**Steetz, Joachim.** *Duhaldia chinensis* De Cand., ein Beitrag zur Systematik der Compositae. (*Bonplandia,* V. 305-310. 1857.)

**I. arbuscula:** Delile, [A.] R. (*Ann. Sci. Nat. Bot. ser. 2,* XX. 93-94. 1843.)

—Hochstetter, C. F. [*Inula fruticosa.*] (*Flora,* XXVII. pt. 1, p. 99. 1844.)

—Delile, A. R. (*In FERRET, [A.] & GALINIER. Voyage en Abyssinie . . .* III. 147-149, pl. 14. 1847.)

**I. grantioides:** Oliver, Daniel. *Inula grantioides* Boiss. (*Hooker's Ic. Plant.* XXV. pl. 2434. 1896.)

**I. somalensis:** Vatke, Wilhelm]. (*Oesterr. Bot. Zeitschr.* XXV. 326. 1875.)

#### IPHIONA

**Decaisne, Joseph.** [*Iphiona scabra.*] (*Ann. Sci. Nat. Bot. ser. 2,* II. 263. 1834.)

#### IVA

**Gray, Asa.** [*Iva Hayesiana.*] (*Amer. Acad. Proc.* XI. 78. 1876.)

**Kearney, T. H.** [*Iva frutescens.*] (*Contrib. United States Nat. Herb.* V. no. 5, p. 308, il. 48. 1900.) [Anatomical.]

#### IXODIA

**Sims, John.** *Ixodia achilleoides.* (*Bot. Mag.* XXXVII. pl. 1534. 1813.)

#### JUNGIA (PLEOCARPUS)

**Philippi, R. A.** [*Pleocarpus dentatus.*] (*Linnaea,* XXXIII. 120-121. 1865.)

#### LAGASCEA (NOCCA)

**Hemslay, W. B.** (*In his Diagnoses plantarum novarum . . . mexicanarum . . .* p. 33. 1878-80. — *Also in his Biologia centrali-americana . . . Botany . . .* II. 139-141, pl. 44. 1881-82.)

**L. decipiens:** Rose, J. N. (*Contrib. United States Nat. Herb.* I. no. 9, p. 334. 1896.)

**L. rubra:** Cavanilles, A. J. [*Nocca rigida.*] (*In his Icones et descriptiones . . .* III. 12-13, pl. 224. 1794.)



**Lagascea rubra:** Don, D[avid]. [*Nocca rigida.*] (*In Swær, Robert. British flower garden . . . ser. 2, I. 2 pp., pl. 26. 1831.*)

**L. suaveolens:** La Llave, P[ablo] de & Lezarsa, J[uan]. [*Nocca latifolia.*] (*In their Novorum vegetabilium descriptiones, I. 31-32. 1824.*)

— Sweet, Robert. [*Nocca latifolia.*] (*In his British flower garden . . . III. 2 pp., pl. 215. 1827-29.*)

**LAUNAEA** (ZOLLIKOFERIA; PRENANTHES spec.)

Vahl, M[artin]. [*Prenanthes spinosa.*] (*In his Symbolae botanicae . . . I. 66. 1790.*)

Battandier, J. A. [*Zollikoferia arborescens.*] (*Soc. Bot. France Bull. XXXV. 391-392. 1888.*)

Chabert, Alfred. De Tunis à Tyout. (*Soc. Bot. France Bull. XLIV. 355-368. 1897.*)

*Zollikoferia arborescens* var. ? *ceastina* (p. 368).

**LECOCARPUS**

Decaisne, Joseph. [*Lecocarpus foliosus.*] (*In his Voyage autour du monde . . . par Abel Du Petit Thouars. Botanique, pp. 19-21, pl. 14. 1864.*)

**LEPIDOPHYLLUM** (POLYCLADUS)

Philippi, R. A. [*Polycladus abietinus.*] (*Univ. Chile Anal. XLII. 492-493. 1873.*)

**LEPIDOSPARTUM**

Watson, S[ereno]. [*Lepidospartum latisquamum.*] (*Amer. Acad. Proc. XXV. 133. 1890.*)

Coville, F. V. [*Lepidospartum striatum.*] (*Biol. Soc. Washington Proc. VII. 73-74. 1892-93.*)

— [*Lepidospartum.*] (*Contrib. United States Nat. Herb. IV. 140-141, pl. 11. 1893.*)

**LEUCOMERIS**

Kurz, Sulpiz. [*Leucomeris decora.*] (*As. Soc. Bengal Jour. XLI. pt. 2, p. 317. 1872.*)

**LEUCOPHOLIS**

Gardner, George. Descriptions of four new genera of plants from the Organ Mountains. (*Lond. Jour. Bot. II. 9-15. 1843.*) [*Leucopholis phyllicoides.*]

Bentham, George. *Leucopholis phyllicoides* Benth. (*Hooker's Ic. Plant. XII. 13-14, pl. 1115. 1876.*)

**LEUNISIA**

Philippi, R. A. [*Leunisia laeta.*] (*Univ. Chile Anal. XXIII. 383. 1863.* — *Linnaea, XXXIII. 120. 1865.*)

**LEYSSERA**

Jacquin, N. J. Baron von. [*Leyssera gnaphalioides.*] (*In his Collectanea . . . II. 343-345. 1788.*)

**LIABUM** (SINCLAIRIA)

Hooker, Sir W. J. & Arnott, G. A. W[alker-]. [*Sinclairia discolor.*] (*In their Botany of Capt. Beechey's voyage . . . p. 433. 1830-41.*)

Hooker, Sir W. J. *Sinclairia discolor* Hook. et Arn. (*Hooker's Ic. Plant. V. pl. 451-452. 1842.*)

Greenman, J. M. Key to the Mexican species of *Liabum*. — Contributions from the Gray herbarium of Harvard university, new ser. XI. (*Amer. Acad. Proc. XXXII. 293-294. 1897.*)

**LIPOCHAETE** (MACRAEA; VERBESINA spec.)

Hooker, Sir W. J. On *Macraea*, a new genus of plants from Chile. (*Bot. Misc. I. 174-177, pl. 50. 1830.*)

Hooker, Sir W. J. & Arnott, G. A. W[alker-]. [*Verbesina lobata.*] (*In their Botany of Capt. Beechey's voyage . . . p. 87. 1830-41.*)

Hooker, Sir J. D. [*Macraea laricifolia.*] (*Linn. Soc. Trans. XX. 209-210. 1861.*)

**LOPHOLAENA**

Bentham, George. *Lopholaena platyphylla* Benth. (*Hooker's Ic. Plant. XII. 12, pl. 1113. 1876.*)

**LOPHOPAPPUS**

Busby, H. H. Two new genera of plants from Bolivia. (*Torr. Bot. Club Bull. XXI. 487-489, pl. 225-226. 1894.*) [*Lophopappus foliosus.*]

**LYCHNOPHORA**

Martius, K. F. P. von. *Novum plantarum genus.* (*Baier. Bot. Ges. Denkschr. II. 148-158, pl. 4-10. 1822.*)

**LYCOSERIS** (ATRACTYLIS spec.)

Smith, [Sir] J. E. [*Atractylis mexicana.*] (*In his Plantarum icones hactenus ineditae . . . f. 66, pl. 1789-91.*)

**MACOWANIA**

Oliver, D[aniel]. *Macowania revoluta* Oliv. (*Hooker's Ic. Plant. XI. 49-50, pl. 1062. 1867-71.*)

**MELANODENDRON** (SOLIDAGO spec.)

Roxburgh, William. [*Solidago integrifolia.*] (*In BEATSON, Alexander. Tracts relative to the island of St. Helena, pp. 323-324. 1816.*)

Hooker, Sir J. D. *Melanodendron integrifolium* DC. (*Hooker's Ic. Plant. XI. 34-35, pl. 1045. 1867-71.*)

Meliss, J. C. [*Melanodendron integrifolium.*] (*In his St. Helena . . . p. 286, pl. 40. 1875.*)

**METALASIA** (ENDOLEUCA; HELICHRYSUM spec.)

Biehler, J. F. T. [*Helichrysum erythropogon.*] (*In his Plantarum novarum ex herbario Sprengelii centuriam . . . exhibit, p. 35. 1807.*)

Cassini, H[enri]. Description d'un nouveau genre de plantes. [*Endoleuca pulchella.*] (*Soc. Philom. Bull. 1819, pp. 47-48.*)

Dietrich, D. N. F. (*In his Flora universalis . . . Neue Folge . . . pl. 55. 1849-56.*)

**MICROGLOSSA** (ASTER spec., HOMOSTYLUM spec., SOLIDAGO spec.)

Baker, J. G. (*Linn. Soc. Jour. Bot. XX. 182; XXV. 327. 1884-90.*) [Species of Madagascar.]

*M. albescens:* Lindley, John. *Aster cabulicus.* (*Bot. Reg. XXIX. Misc. notes, p. 62. 1843.*)

— N[ees von] E[senbeck], C. G. [*Homostylium cabulicum.*] (*Hort. Bot. Vratislav. Delect. Sem. p. [3]. 1844.*)

*M. densiflora:* Hooker, Sir J. D. (*Linn. Soc. Jour. Bot. VII. 200. 1864.*)

*M. zeylanica:* Arnott, G. A. Walker-. [*Solidago ceylanica.*] (*Leop.-Carol. Akad. Naturf. Verh. XVIII. (X), pt. 1, p. 347. 1836.*)

**MIKANIA** (CORYNANTHELIUM)

Miquel, F. A. W. (*Linnaea, XVII. 68-69. 1843.*)

Kunze, Gustav. [*Corynanthelium.*] (*Linnaea, XX. 19-20. 1847.*)

Seemann, Berthold. Remarks on Guaco-plants. (*Hooker's Jour. Bot. & Kew Gard. Misc. V. 76-79. 1853.*)

Sauvalle, F. A. [*Mikania crispiflora, M. reticulosa.*] (*Acad. Cienc. Med. Fis. Nat. Habana Anal. VI. 180. 1869-70.*)

Robinson, B. L. & Greenman, J. M. Synopsis of the Mexican and Central American species of the genus *Mikania*. — Contributions from the Gray herbarium of Harvard university, new ser. X. (*Amer. Acad. Proc. XXXII. 10-13. 1897.*)

*M. amara:* Pettenkofer, Max. Ueber *Mikania Guaco.* (Diss.) 42 pp. O. München, 1844.†

— Miquel, F. A. W. [*Mikania argyrostigma.*] (*In his Stirpes surinamenses, pp. 186-187, pl. 55. 1860.*)

*M. apifolia:* Brown, N. E. *Mikania apifolia* D.C. (*Ill. Hort. XXXII. 31, pl. 549. 1885.*)

*M. Carteri:* Baker, J. G. (*Kew Bull. Misc. Inform. 1895, p. 106.*)

*M. eriophora:* Robinson, B. L. [*Mikania eriophora* var. *chiapensis.*] (*Amer. Acad. Proc. XXXV. 341. 1900.*)

*M. fastuosa:* L[emaire], Ch[arles]. *Mikania fastuosa* Nob. *Mikania fragrans* Ten. (*Flore Serr. III. 262°. 1847.*)

*M. obovata:* Wawra [von Fernsee], Heinrich, Ritter. (*In his Botanische Ergebnisse . . . pp. 117-118, pl. 78. 1866.*)

*M. psilostachya:* Bentham, George. [*Mikania racemulosa.*] (*Ann. Mag. Nat. Hist. II. 109. 1839.*)

*M. pyramidata:* Smith, J. D. (*Bot. Gaz. XIII. 188. 1888.*)

**MINURIA** (KIPPISTIA)

Mueller, F[erdinand, Baron] von. [*Kippistia suaedifolia.*] (*In his Report on the plants collected during Mr. Babbage's expedition . . . in 1858, pp. 12-13. 1858.*)

**MOQUINIA**

Bongard, H. G. *Compositae brasilienses novae.* (*Acad. Sci. St. Pétersb. Mém. Sci. Nat. ser. 6, III. Bot. pp. 31-45, 9 pl. 1840. See pp. 41-44, pl. 8-9.*) — [Extract.] (*Acad. Sci. St. Pétersb. Bull. Sci. V. 97-100. 1839.* — Also in his *Descriptiones plantarum novarum, pp. 31-45, 9 pl. 1839.*)

## MSUATA

**De Wildeman, É[mile] & Durand, Th[éophile].** [Msuata Buettneri.] (*Mus. Congo Ann. Bot. ser. 1, I. pt. 2, pp. 43-44, pl. 22. 1898.*)

## MUTISIA

- Cavanilles, A. J.** (*In his Icones et descriptiones . . . V. 62-67, pl. 491-500. 1799.*)
- Meyen, F. J. F.** (*In his Reise um die Erde . . . I. 342-343, 348, 451. 1834-35.*)
- Philippi, R. A.** Neue Pflanzen Chili's. (*Gartenfl. XXXIII. 226-227, pl. 1163. 1834.*) — Reprinted: 4 pp. 1 pl. O. n. t-p. [Stuttgart, 1834.] [Mutisia breviflora, M. versicolor.]
- Spegazzini, Carlos.** (*Rev. Facult. Agron. Veter. La Plata, III. 612-614. 1897.*)
- M. Clematis: Morren, Édouard.** Histoire et description du Mutisia Clematis L. fil. ou Mutisier sarmenteux. (*Belg. Hort. [XIV.] 68-69, pl. 1864.*)
- M. decurrens: Hooker, Sir W. J.** Mutisia decurrens. (*Bot. Mag. LXXXVII. pl. 5273. 1861.*)  
— [Lemaire, Charles.] (*Ill. Hort. IX. 10-11. 1862.*)  
— [Eodigas, Ém[ile].] Mutisia decurrens Cav. (*Ill. Hort. XXXII. 139-140, pl. 568. 1835.*)
- M. ilicifolia: Hooker, Sir W. J.** Mutisia ilicifolia. (*Bot. Misc. I. 7-8, pl. 4. 1830.*)  
— Paxton, Joseph. Mutisia ilicifolia. (*Paxton's Mag. Bot. XV. 101-102, pl. 1849.*)  
— Hooker, Sir J. D. Mutisia ilicifolia. (*Bot. Mag. XCIX. pl. 6009. 1873.*)
- M. linearifolia: Hooker, Sir W. J.** Mutisia linearifolia. (*Bot. Misc. I. 11, pl. 8. 1830.*)
- M. linifolia: Hooker, Sir W. J.** Mutisia linifolia. (*Bot. Misc. I. 12, pl. 9. 1830.*)
- M. retrorsa: Hooker, Sir W. J.** Mutisia runcinata. (*Bot. Misc. I. 8-9, pl. 5. 1830.*)
- M. speciosa: Hooker, Sir W. J.** Mutisia speciosa. (*Bot. Mag. LIV. pl. 2705. 1827.*)  
— Loddiges, Conrad & Sons. Mutisia speciosa. (*Loddiges' Bot. Cab. XIX. pl. 1809. 1832.*)
- M. splendens: Benjifo, Carlos & Philippi, R. A.** Descripción de algunas plantas nuevas de la flora chilena. 8 pp. Q. Santiago de Chile, 1834. — Reprinted from: *Univ. Chile Anal. 1834, pp. 299-302.*
- M. subspinosa: Hooker, Sir W. J.** Mutisia subspinosa. (*Bot. Misc. I. 10, pl. 7. 1830.*)
- M. subulata: Hooker, Sir W. J.** Mutisia inflexa. (*Bot. Misc. I. 9, pl. 6. 1830.*)
- M. viciaefolia: Fielding, H. B. & Gardner, George.** [Mutisia Candolleana.] (*In their Sertum plantarum . . . pl. 45-46. 1844.*)  
— André, Éd[ouard]. Mutisia viciaefolia. (*Rev. Hort. 1891, pp. 228-229, pl.*)

## MYRIPNOIS

- Bunge, Alexander von.** [Myripnois dioica.] (*Acad. Sci. St. Pétersb. Mém. Sav. Étr. II. 112. 1835.*)
- Maximowicz, C. J.** [Myripnois uniflora.] (*Acad. Sci. St. Pétersb. Bull. XXVII. 495-496. 1881.* — *Acad. Sci. St. Pétersb. Mém. Biol. XI. 257-258. 1883.*)

## NARDOPHYLLUM (DOLICHOGYNE)

**Philippi, R. A.** [Dolichogyne genistoides.] (*Linnaea, XXVIII. 738. 1856.*)

## NASSAUVIA

- Brongniart, Adolphe.** (*In his Voyage autour du monde . . . sur . . . la Coquille . . . Botanique. Phanerogamie, pl. 56. 1829.*)
- Spegazzini, Carlos.** [Nassauvia Ameghinoides.] (*Rev. Facult. Agron. Veter. La Plata, III. 542-543. 1897.*)
- Hoffmann, O[tto].** (*In DUSEN, Per. Die Gefäßpflanzen der Magellansländer . . . pp. 112-115, 248, il. 1900.*)

## NESTLERA

**Oliver, D[aniel].** Nestlera corymbosa Bolus. (*Hooker's Ic. Plant. XXIV. pl. 2324. 1895.*)

## NEUROLAENA (CALEA Gaertn.)

**Sims, John.** Calea lobata. (*Bot. Mag. XLII. pl. 1734. 1815.*)

## NIDORELLA

**Lehmann, J. G. C.** [Nidorella floribunda.] (*Hort. Bot. Hamburg. Delect. Sem. p. 8. 1851.* — *Linnaea, XXV. 310. 1852.*)

## NOUELLIA

- Franchet, A[drien].** Les Mutisiacées du Yunnan. (*Jour. Bot. Paris, II. 65-71, pl. 2-3. 1888.*) — Reprinted: 7 pp. 2 pl. O. n. t-p. [Paris, 1888.]  
Nouellia insignis (pp. 66-67, pl. 2).  
— Nouellia insignis. (*Rev. Hort. 1889, pp. 229-230, il. 60.*)

## OCYROE

**Philippi, R. A.** [Ocyroe spinosa.] (*In his Verzeichniss der . . . auf der Hochebene der Provinzen Antofagasta und Tarapacá gesammelten Pflanzen, p. 33, 1 pl. 1831.*)

## ODONTOSPERMUM (BUPHTHALMUM spec.)

- O. imbricatum: Cavanilles, A. J.** [Bupthalmum imbricatum.] (*Anal. Cienc. Nat. Madrid, IV. 94-95. 1801.*)
- O. sericeum: L'Héritier [de Brutelle], C. L.** [Bupthalmum sericeum.] (*In his Sertum anglicum . . . p. 16 (27). 1788.*)  
— Sims, John. Bupthalmum sericeum. (*Bot. Mag. XLIII. pl. 1836. 1816.*)

## OEDERA

**Sims, John.** Oedera prolifera. (*Bot. Mag. XL. pl. 1637. 1814.*)

## OLEARIA (EURYBIA, HAXTONIA; ASTER spec., BRACHYLOTIS spec.)

- Don, David.** [Haxtonia.] (*Edinb. New Philos. Jour. [XI.] 272. 1831.*)
- Bentham, George.** [Eurybia.] (*In ENDLICHER, Stephan & others. Enumeratio plantarum quas in Novae Hollandiae . . . collegit . . . Hügel, pp. 58-59. 1837.*)
- Ten[ore], Michele.** [Eurybia chrysotricha.] (*Hort. Reg. Neapol. Ind. Sem. 1840, p. [9].*)
- Lindley, John.** Eurybia chrysotrycha [sic]. (*Bot. Reg. XXVII. Misc. notes, p. 19. 1841.*)
- Tenore, M[ichele].** [Eurybia chrysotricha.] (*In his Catalogo . . . Orto botanico di Napoli, p. 85. 1845.*)
- Mueller, Ferdinand, Baron von.** On two Alpine Eurybiae of the Australian continent. (*Roy. Soc. Tasmania Proc. III. pt. 2, pp. 227-230. 1859.*)
- Archer, William.** On the value of hairs as a character in determining the limits of subordinate groups of species, considered in connection with the genera Eurybia (Cass.) and Olearia (Mönch), of Compositae. (*Linn. Soc. Jour. Bot. V. 17-25. 1861.*)

A classification of all species is given.

- Mueller, Ferd[inand, Baron] von.** [Eurybia Traversii.] (*In his Vegetation of the Chatham Islands, pp. 19-21, pl. 2. 1864.*)
- Lindsay, W. L.** (*Jour. Bot. VII. 253-257. 1869.*)
- Colenso, William.** [Olearia multibracteolata, O. populifolia.] (*New Zealand Inst. Trans. XVII. (1884), pp. 242-244. 1885.*)  
— [Olearia xanthophylla, O. Hillii, O. rigida.] (*New Zealand Inst. Trans. XX. (1887), pp. 193-195. 1888.*)  
— [Olearia.] (*New Zealand Inst. Trans. XXII. (1889), pp. 467-469. 1890.*)
- Kirk, Thomas.** On the macrocephalous Olearias of New Zealand, with description of a new species. (*New Zealand Inst. Trans. XXIII. (1890), pp. 443-448. 1891.*)
- Petrie, D[onald].** Descriptions of new native plants, with notes on some known species. (*New Zealand Inst. Trans. XXIII. (1890), pp. 398-407. 1891.* See pp. 398-400, 406-407.)
- Kirk, Thomas.** Olearias of New Zealand. (*Gard. Chron. ser. 3, XIV. 729-730. 1893.*)
- Colenso, William.** (*New Zealand Inst. Trans. XXVIII. (1895), pp. 596-599. 1896.*)
- O. Allomii: Kirk, Thomas.** (*New Zealand Inst. Trans. III. (1870), p. 179. 1871.*)
- O. alpicola: Maiden, J. H. & Betche, E[rnst].** [Olearia alpicola var. aglossa.] (*Linn. Soc. N. S. Wales Proc. XXIV. (1899), p. 147. 1900.*)
- O. alpina: Buchanan, John.** (*New Zealand Inst. Trans. XIX. (1886), p. 215. 1887.*)
- O. angulata: Kirk, Thomas.** (*New Zealand Inst. Trans. XIII. (1880), p. 384. 1881.*)

- Olearia angustifolia:** Buchanan, John. (*New Zealand Inst. Trans.* VII. (1874), p. 336, pl. 15. 1875.)
- O. argophyllus:** Sims, John. Aster argophyllus. (*Bot. Mag.* XXXVIII. pl. 1563. 1813.)
- O. capillaris:** Buchanan, John. (*New Zealand Inst. Trans.* III. (1870), p. 212. 1871.)
- O. colorata:** Colenso, William. (*New Zealand Inst. Trans.* XII. (1879), pp. 362-363. 1880.)
- O. Cunninghamii:** Cunningham, Allan. [Brachyglottis Rani.] (*Ann. Mag. Nat. Hist.* II. 132. 1839.)
- O. dentata:** Schrader, H. A. [Aster tomentosus.] (*In his Sertum hannoveranum*, pt. 4, p. 8, pl. 24. 1795-98.)  
— Andrews, Henry. Aster dentatus. [1799.] (*Andrews Bot. Rep.* I. pl. 61.)  
— Hooker, Sir J. D. Olearia dentata. (*Bot. Mag.* XCVIII. pl. 5973. 1872.)
- O. erubescens:** De Wildeman, Em[ile]. (*In his Icones selectae Horti thenensis*, I. 97-101, pl. 23. 1899-1900.)
- O. excorticata:** Buchanan, John. (*New Zealand Inst. Trans.* VI. (1873), pp. 241-242. 1874.)
- O. fasciculifolia:** Colenso, William. (*New Zealand Inst. Trans.* XXV. (1892), p. 330. 1893.)
- O. Forsteri:** Jacques, [Antoine]. [Eurybia Forsteri.] (*Soc. Hort. France Jour.* VI. 267. 1860.)
- O. furfuracea:** Cunningham, Allan. [Haxtonia furfuracea.] (*Ann. Mag. Nat. Hist.* II. 127. 1839.)
- O. glutinosa:** Lindley, John. Eurybia glutinosa. (*Bot. Reg.* XXV. Misc. notes, pp. 68-69. 1839.)
- O. grandiflora:** Hooker, Sir W. J. Olearia? grandiflora Hook. (*Hooker's Ic. Plant.* IX. pl. 862. 1852.)
- O. Haastii:** Masters, M. T. Olearia Haastii Hooker. (*Gard. Chron.* 1872, p. 1194, il. 274.)  
— Hooker, Sir J. D. Olearia Haastii. (*Bot. Mag.* CVII. pl. 6592. 1881.)
- O. Hectori:** Petrie, Donald. Notice of Olearia Hectori Hook. f. (*New Zealand Inst. Trans.* XVI. (1883), pp. 393-394. 1884.)
- O. insignis:** Hooker, Sir J. D. Olearia insignis. (*Bot. Mag.* CXV. pl. 7034. 1869.)
- O. macrodonta:** Baker, J. G. Olearia macrodonta n. sp. = Olearia dentata Hook. fil. . . . (*Gard. Chron.* ser. 2, XXI. 604. 1884.)  
— Hooker, Sir J. D. Olearia macrodonta. (*Bot. Mag.* CXV. pl. 7065. 1869.)
- O. marginata:** Colenso, William. (*New Zealand Inst. Trans.* XV. (1882), pp. 321-322. 1883.)
- O. multiflora:** Colenso, William. (*New Zealand Inst. Trans.* XXVII. (1894), p. 387. 1895.)
- O. myrsinoides:** Dietrich, D. N. F. [Eurybia erubescens.] (*In his Flora universalis . . . Neue Folge . . .* pl. 89. 1849-56.)
- O. nitida:** Regel, Eduard von. [Eurybia nitida  $\beta$  dentata.] (*In his Index seminum . . . Hortus . . . petropolitanus . . .* 1865, p. 46.)  
— Regel, Eduard von. Eurybia nitida Hook. fil.  $\beta$  dentata. (*Gartenft.* XIV. 233, pl. 483. 1865.)  
— Kirk, Thomas. [Olearia nitida var. capillaris.] (*New Zealand Inst. Trans.* X. (1877), apx. p. 36. 1878.)
- O. odorata:** Cockayne, L. (*New Zealand Inst. Trans.* XXXI. (1898), pp. 392-393, pl. 33. 1899.) [Morphological.]
- O. oleifolia:** Kirk, Thomas. (*New Zealand Inst. Trans.* XI. (1878), pp. 463-464. 1879.)  
— Armstrong, J. B. [Olearia angustata.] (*New Zealand Inst. Trans.* XIII. (1880), p. 337. 1881.)
- O. pannosa:** [Lemaire, Charles.] (*Jard. Fleur.* III. misc. pp. 28-29, il. 1853.)
- O. ramulosa:** Loddiges, Conrad & Sons. Aster aculeatus. (*Loddiges' Bot. Cab.* IX. pl. 830. 1824.)  
— Regel, Eduard von. Olearia ramulosa Benth. (*Gartenft.* XXXI. 35, pl. 1073. 1882.)
- O. rosmarinifolia:** [Dietrich, D. N. F.] [Eurybia rosmarinifolia.] (*In his Flora universalis, Neue Serie*, p. [3], pl. 15. 1861.)
- O. semidentata:** Decaisne, Joseph. (*In his Voyage autour du monde . . . par . . . Abel Du Petit Thouars. Botanique*, pp. 18-19, pl. 13. 1864.)
- Olearia semidentata:** Mueller, Ferdinand, Baron von. [Eurybia semidentata.] (*In his Vegetation of the Chatham Islands*, pp. 21-23. 1864.)  
— Buchanan, John. (*New Zealand Inst. Trans.* VII. (1874), p. 336, pl. 14. 1875.)
- O. stellulata:** Sims, John. Aster liratus. (*Bot. Mag.* XXXVII. pl. 1509. 1813.)  
— Hooker, Sir W. J. Olearia Gunniana. (*Bot. Mag.* LXXVIII. pl. 4638. 1852.)  
— [Lemaire, Charles.] Olearia Gunniana. (*Jard. Fleur.* III. 2 pp., pl. 243. 1853.)  
— Regel, Eduard von. Eurybia lirata Sims  $\beta$  quercifolia. (*Gartenft.* XXV. 323, pl. 884. 1876.)
- O. suavis:** Cheeseman, T. F. (*New Zealand Inst. Trans.* XXIV. (1891), pp. 409-410. 1892.)
- O. suborbiculata:** Colenso, William. (*New Zealand Inst. Trans.* XVIII. (1885), pp. 263-264. 1886.)
- O. Traillii:** Kirk, Thomas. Description of new plants collected on Stewart Island. (*New Zealand Inst. Trans.* XVI. (1883), pp. 371-374, pl. 27. 1884. See p. 372.)

## ONOSERIS (CATALEUCA, CENTROCLINIUM, ISOTYPUS)

Hooker, Sir W. J. Centroclinium appressum. (*Bot. Mag.* LVIII. pl. 3115. 1831.)

[Fries, T. M.] [Isotypus onoseroides H. B. i Upsala botaniska trädgård.] (*Bot. Notis.* 1857, p. 88.)

[Koch, Karl.] Cataleuca rubicunda und Pinckneya ionantha der belgischen Gärten. (*Wochenschr. Gärt. Pflanzenk.* II. 163-164. 1859.) [Isotypus onoseroides.]

## OPHRYOSPORUS

Meyen, F. J. F. [Ophryosporus triangularis.] (*In his Reise um die Erde . . .* I. 402. 1834-35.)

## OSTEOSPERMUM

Schrank, Franz von Paula von. [Osteospermum spinescens, O. rigidum.] (*Syll. Plant. Nov. Regensb.* I. 46-47. 1824.)

Bailion, Henri. Le fruit des Osteospermum. [1881.] (*Soc. Linn. Paris Bull.* I. 293. 1889.)

**O. monoliferum:** Loddiges, Conrad & Sons. Osteospermum pisiferum. (*Loddiges' Bot. Cab.* V. pl. 470. 1820.)

**O. spinescens:** Jacquin, N. J. Baron von. [Osteospermum spinosum.] (*In his Plantarum rariorum Horti . . . schoenbrunnensis . . . icones*, III. 66-67, pl. 377. 1798.)

**O. tanacetifolium:** Oliver, Daniel. Osteospermum tanacetifolium Macowan. (*Hooker's Ic. Plant.* XIX. pl. 1839. 1859.)

## OTHONNA (CERADIA)

**O. denticulata:** Sims, John. Othonna denticulata. (*Bot. Mag.* XLV. pl. 1979. 1818.)

**O. disticha:** Brown, N. E. (*Kew Bull. Misc. Inform.* 1895, pp. 16-17.)

**O. frutescens:** Hooker, Sir W. J. Othonna frutescens. (*Bot. Mag.* LXIX. pl. 3967. 1843.)

**O. furcata:** Lindley, John. Ceradia furcata. (*Bot. Reg.* XXXI. Misc. notes, pp. 11-12. 1845.)

— [Paxton, Joseph.] [Ceradia furcata.] (*Paxton's Mag. Bot.* XV. 91-93, 1 il. 1849.)

**O. parviflora:** Dietrich, D. N. F. [Othonna bupleuroides.] (*In his Flora universalis . . . Neue Folge . . .* pl. 56. 1849-56.)

**O. retrofracta:** Jacquin, N. J. Baron von. (*In his Plantarum rariorum Horti . . . schoenbrunnensis . . . icones*, III. 66, pl. 376. 1798.)

**O. triplinervia:** Baker, J. G. [Othonna triplinervia D.C.] (*Refug. Bot.* IV. 1 p., pl. 225. 1871.)

**O. Whyteana:** Britten, James. — In BRITTEN, James & others. (*Linn. Soc. Trans. Bot.* IV. 21-22, pl. 4. 1894-96.)

## OXYTENIA

Nuttall, Thomas. [Oxytenia acerosa.] [1848.] (*Acad. Nat. Sci. Philadelphia Jour.* ser. 2, I. 172-173. 1847-50.)

## OYEDAEEA

Triana, José. (*Ann. Sci. Nat. Bot.* ser. 4, IX. 38-39. 1858.)

## PALAFOXIA (AGERATUM spec.)

Cavanilles, A. J. [Ageratum lineare.] (*In his Icones et descriptiones . . .* III. 3, pl. 205. 1794.)

**PENTZIA** (TANACETUM spec.)

- L'Héritier** [de Brutelle], C. L. [Tanacetum flabelliforme.] (*In his Sertum anglicum* . . . p. 13, pl. 27. 1788.)  
**Curtis**, William. Tanacetum flabelliforme. (*Bot. Mag.* VI. pl. 12. 1793.)  
**Brown**, N. E. *Pentzia virgata* Less. (*Hooker's Ic. Plant.* XXVI. pl. 2529. 1899.)

**PEREZIA** (HOMOIANTHUS; TRIXIS spec.)

- La Llave**, P[ablo] de & **Lexarza**, J[uan]. [*Perezia fruticosa*.] (*In their Novorum vegetabilium descriptiones*, I. 26. 1824.)  
**Hooker**, Sir W. J. & **Arnott**, G. A. W[alker-]. [*Trixis latifolia*.] (*In their Botany of Capt. Beechey's voyage* . . . p. 300. 1830-41.)  
**Hooker**, Sir W. J. *Homoianthus echinulatus* Cass. (*Hooker's Ic. Plant.* V. pl. 491. 1842.)

**PERTYA**

- Oliver**, D[aniel]. *Pertya sinensis* Oliv. (*Hooker's Ic. Plant.* XXIII. pl. 2214. 1894.)

**PERYMENIUM**

- Robinson**, B. L. & **Greenman**, J. M. Revision of the genera *Montanoa*, *Perymenium* and *Zalusania*.—Contributions from the Gray herbarium of Harvard University, new ser. XVI. (*Amer. Acad. Proc.* XXXIV. 507-534. 1899.)

**PETALACTE**

- Dietrich**, D. N. F. [*Petalacte coronata*.] (*In his Flora universalis* . . . Neue Folge . . . pl. 8. 1849-56.)

**PETALACTELLA**

- Brown**, N. E. [*Petalactella Woodii*.] (*Kew Bull. Misc. Inform.* 1894, p. 100.)  
**Oliver**, D[aniel]. *Petalactella Woodii* N. E. Br. (*Hooker's Ic. Plant.* XXIV. pl. 2352. 1895.)

**PETROBIUM** (BIDENS spec., SPILANTHES spec.)

- Forster**, Georg. [*Spilanthes arboreus*.] (*In his De plantis magellanis et atlanticis commentationes*, pp. 56-57. 1787.)  
**Boxburgh**, William. [*Bidens arborea*.] (*In BEATSON, Alexander. Tracts relative to the island of St. Helena*, pp. 301-302. 1816.)  
 — [*Spilanthes tetrandra*.] (*In BEATSON, Alexander. Tracts relative to the island of St. Helena*, p. 325. 1816.)  
**Hooker**, Sir J. D. *Petrobium arboreum* Br. (*Hooker's Ic. Plant.* XI. 40-41, pl. 1053. 1867-71.)  
**Melliss**, J. C. [*Petrobium arboreum*.] (*In his St. Helena* . . . p. 287, pl. 42. 1875.)

**PEUCEPHYLLUM**

- Torrey**, John. [*Peucephyllum Schottii*.] (*In EMORY, W. H. Report on the United States and Mexican boundary survey* . . . II. pt. 1, p. 74. 1859.)  
**Ocville**, F. V. [*Peucephyllum Schottii*.] (*Contrib. United States Nat. Herb.* IV. 138-139. 1893.)

**PHAENOCOMA** (HELICHRYSUM [ELICHRYSUM] spec., XERANTHEMUM spec.)

- Schneevoegt**, G. V. [*Xeranthemum proliferum*.] (*In his Icones plantarum rariorum*, f. 46, pl. 1793-95.)  
**Andrews**, Henry. *Xeranthemum proliferum*. [1804.] *Andrews Bot. Rep.* VI. pl. 374.)  
**Wendland**, J. C. [*Helichrysum proliferum*.] (*In his Collectio plantarum* . . . I. 68-70, pl. 23. 1806.)  
**Ker**, J. B.] *Elichrysum proliferum*. (*Bot. Reg.* I. 21, pl. 1815.)  
**Loddiges**, Conrad & Sons. *Elichrysum proliferum*. (*Loddiges Bot. Cab.* I. pl. 8. 1817.)  
**Sims**, John. *Elichrysum proliferum*. (*Bot. Mag.* L. pl. 2365. 1823.)  
**Nees von Esenbeck**, T. F. L. & **Sinning**, W[ilhelm]. [*Helichrysum proliferum*.] (*In their Sammlung* . . . pp. 26-28, pl. 1831.)  
**Dietrich**, D. N. F. *Phaenocoma prolifera*. (*In his Flora universalis* . . . Neue Folge . . . pl. 8. 1849-56.)  
**De Wildeman**, É[mile]. [*Phaenocoma prolifera*.] (*In his Icones selectae Horti thelensis*, II. 5-8, pl. 42. 1900→)

**PHAEOCEPHALUS**

- Moore**, S. Le M. [*Phaeocephalus gnidioides*.] (*Jour. Bot.* XXXVIII. 158-159. 1900.)

**PHAGNALON**

- Cassini**, Henri. Description des nouveaux genres *Garuleum* et *Phagnalon*. (*Soc. Philom. Bull.* 1819, pp. 172-174.)  
**Webb**, P. B. (*In HOOKER, Sir W. J. Niger flora*, pp. 135-137, pl. 9. 1849.)

**PIPTOCOMA**

- Baillon**, H[enri]. Sur le véritable *Piptocoma*. [*P. rufescens*.] [1890.] (*Soc. Linn. Paris Bull.* I. 268. 1889.)

**PIQUERIA**

- Cassini**, H[enri]. Description d'une nouvelle espèce de *Piqueria*. [*P. quinqueflora*.] (*Soc. Philom. Bull.* 1819, pp. 127-128.)

**PLANALTOA**

- Taubert**, P[aul]. [*Planaltoa salvifolia*.] (*Bot. Jahrb.* XXI. 454-455, pl. 3. 1895.)

**PLEIOTAXIS**

- Durand**, T[héophile] & **De Wildeman**, É[mile]. [*Pleiotaxis Dewevrei*.] (*Soc. Bot. Belg. Bull.* XXXIX. pt. 2, pp. 34-35. 1900.)

**PLUCHEA** (LAGGERA spec.)

- Kunth**, K. S. & **Bouché**, [C. D.]. (*Linnaea*, XIX. 391-392. 1847.) [Central American species.]  
**Baker**, J. G. (*Kew Bull. Misc. Inform.* 1895, p. 182.) [Species of western Asia.]  
**P. amabilis**: **Kunth**, K. S. (*Index Sem. Hort. Berol.* p. 12. [1845].—*Ann. Sci. Nat. Bot.* ser. 3, V. 361. 1846.)  
**P. arguta**: **Bentham**, George. *Pluchea frutescens* Benth. (*Hooker's Ic. Plant.* XII. 51, pl. 1157. 1876.)  
**P. Bravae**: **Bolle**, Carl. (*Bonplandia*, VIII. 130-131. 1860.)  
**P. conocephala**: **Mueller**, Ferdinand, Baron von. Remarks on a new Victorian *Haloragis*, and on the occurrence of the genus *Pluchea* within the Victorian territory. (*Roy. Soc. Victoria Trans. Proc.* XXIV. pt. 2, pp. 132-139. 1868. See pp. 138-139.—*Reprinted*: 10 pp. O. t-p-c. [Melbourne, 1888.]  
**P. longepedunculata**: **Kunth**, K. [S.]. (*Ann. Sci. Nat. Bot.* ser. 3, V. 361-362. 1846.)  
**P. pinnatifida**: **Bentham**, George. *Pluchea pinnatifida* Hook. f. (*Hooker's Ic. Plant.* XII. 50, pl. 1156. 1876.)  
**P. serrata**: **Franchet**, A[drien]. (*In his Sertum somalense*, pp. 35-35. [1882].)  
**P. sordida**: **Vatke**, W[ilhelm]. [*Laggera sordida*.] (*Oesterr. Bot. Zeitschr.* XXV. 325. 1875.)  
**P. tetranthera**: **Mueller**, Ferdinand, Baron von. (*In his Report on the plants collected during Mr. Babbage's expedition* . . . in 1858, p. 12. 1858.)  
**P. verrucosa**: **Klatt**, F. W. (*In DECKEN, K. C. von der. Reisen in Ost-Afrika* . . . III. pt. 3, pp. 76-77. 1879.)

**PODANTHUS** (EUXENIA; BACCHARIS spec.)

- Chamisso**, Adalbert von. Ex plantis in expeditione *Romanosoffiana* detectis genera tria nova. (*Horae Phys. Berol.* 1820, pp. 69-76, pl. 14-16.)  
*Euxenia grata* (p. 75, pl. 16.)  
**Weinmann**, J. A. [*Baccharis chilensis*.] (*Syll. Plant. Nov. Regensb.* II. 27-28. 1825-28.)  
**Lindley**, John. [*Podanthus Mitigui*.] (*Hort. Soc. Lond. Trans.* VII. 247-248. 1830.)

**PODOPHANIA**

- Baillon**, H[enri]. Sur le *Podophania*. [1880.] (*Soc. Linn. Paris Bull.* I. 268-269. 1889.)

**POLYACHYRUS**

- Philippi**, R. A. Sobre los especies chilenas del jenero *Polyachyrus*. 15 pp. 1 pl. O. Santiago de Chile, 1886.—*From: Univ. Chile Anal.* LXIX.

**POLYMNIA**

- Triana**, José]. [*Polymnia pyramidalis*.] (*Ann. Sci. Nat. Bot.* ser. 4, IX. 40-41. 1858.)

**POROPHYLLUM**

- Bentham**, George. [*Porophyllum tridentatum*.] (*In his Botany of the voyage of* . . . Sulphur, p. 30. 1844-46.)  
**Robinson**, B. L. & **Greenman**, J. M. A provisional key to the species of *Porophyllum*, ranging north of the Isthmus of Panama.—Contributions from the Gray herbarium of Harvard university, new ser. X. (*Amer. Acad. Proc.* XXXII. 31-33. 1897.)

**Robinson, B. L.** [Porophyllum brachypodium.] (*Amer. Acad. Proc.* XXXV. 341-342. 1900.)

### PRINTZIA

**Brown, N. E.** [Printzia laxa.] (*Kew Bull. Misc. Inform.* 1896, p. 26.)

### PROUSTIA

**Philippi, R. A.** [Proustia mendocina, P. reticulata.] (*Univ. Chile Anal.* XXXVI.-XXXVII.] 175-176. 1870.)

**P. cinerea:** **Philippi, R. A.** (*Linnaea*, XXIX. 109. 1858.)

**P. pyrifolia:** **Candolle, [A. P.] de.** (*Mus. Hist. Nat. Paris Ann.* XIX. 70-71, pl. 13. 1812.)

— **Hooker, Sir J. D.** Proustia pyrifolia. (*Bot. Mag.* XCI. pl. 5489. 1865.)

— **[Lemaire, Charles.]** (*Ill. Hort.* XII. 9-10. 1865.)

**P. Vanillosma:** **Sauvalle, F. A.** (*Acad. Cienc. Med. Fis. Nat. Habana Anal.* VI. 212. 1869-70.)

### PSIADIA (FRAPPIERIA; SOLIDAGO spec.)

**Ordemoy, E. J. de.** Sur un genre nouveau de Composées, de la flore indigène de l'île de la Réunion. [Frappieria.] (*Adansonia*, X. 21-28. 1871-73.)

**Baker, J. G.** (*Linn. Soc. Jour. Bot.* XX. 181-182; XXII. 489-490. 1884-87.) [Species of Madagascar.]

**P. glutinosa:** **Schrader, H. A.** [Solidago viscosa.] (*In his Sertum hannoveranum*, p. 12, pl. 6. 1795-98.)

— **Jacquin, N. J. Baron von.** (*In his Plantarum rariorum Horti . . . schoenbrunnensis . . . icones*, II. 13-14, pl. 152. 1797.)

**P. Rodriguesiana:** **Balfour, I. B.** (*Roy. Soc. Philos. Trans.* CLXVIII. 350-351. [1879].)

**P. rotundifolia:** **Roeburgh, William.** [Solidago rotundifolia.] (*In BEATSON, Alexander.* Tracts relative to the island of St. Helena, p. 324. 1816.)

— **Melliss, J. C.** (*In his St. Helena . . . p. 286, pl. 41. 1875.*)  
— The last of its race. (*Gard. Chron.* ser. 3, III. 180, il. 30-31. 1888. — See also p. 211.)

— **[Correvon, H[enry].** Le dernier de sa race. (*Assoc. Protect. Plant. Bull.* VI. 37-39, 2 il. 1888.) — Der letzte seiner Art. (*Wien. Ill. Garten-Zeit.* XIII. 209-210, il. 45. 1888.)

— The last of its race. (*Kew Bull. Misc. Inform.* 1896, pp. 99-100.)

### PULICARIA

**Franchet, A[drien].** [Pulicaria monocephala.] (*In his Sertum somalense*, pp. 36-37. [1862].)

— [Pulicaria argyrophylla.] (*In his Sertum somalense*, pp. 38-39. [1862].)

**Baker, J. G.** [Pulicaria Aylmeri.] (*Kew Bull. Misc. Inform.* 1896, pp. 216-217.)

### RAILLARDIA

**Gaudichand[-Beaupré], Charles.** [Raillardia linearis.] (*In his Voyage autour du monde . . . par Louis de Freycinet.* Botanique, p. 469, pl. 83. 1826.)

**Hooker, Sir J. D.** Raillardia ciliolata. (*Bot. Mag.* XCI. pl. 5517. 1865.)

**Mann, H[orace].** [Raillardia Hillebrandi.] (*Amer. Acad. Proc.* VII. 175. 1868.)

— [Raillardia montana.] (*Amer. Acad. Proc.* VII. 176. 1868.)

### RELHANIA

**L'Héritier (de Brutelle), C. L.** (*In his Sertum anglicum . . . pp. 13-15 (22-24), pl. 29. 1788.*)

**R. ericoides:** **Schrank, Franz von Paula von.** [Relhania paleacea.] (*Syll. Plant. Nov. Regensb.* I. 50-51. 1824.)

**R. pungens:** **[Ker, J. B.]** Relhania pungens. (*Bot. Reg.* VII. 587, pl. 1821.)

— **Loddiges, Conrad & Sons.** Relhania pungens. (*Loddiges' Bot. Cab.* XII. pl. 1175. 1826.)

**R. squarrosa:** **L'Héritier (de Brutelle), C. L.** (*In his Sertum anglicum . . . p. 22, pl. 29. 1788.*)

### RHETINODENDRON (BALBISIA DC.)

**Decaisne, [Joseph].** Monographie des genres Balbisia et Robinsonia, de la famille de Composées. (*Ann. Sci. Nat. Bot.* ser. 2, I. 16-30, pl. 1. 1834.) — Reprinted: 15 pp. 1 pl. O. n. t-p. [Paris, 1834.]

**Hemsley, W. B.** [Rhetinodendron Berteroi.] (*In HEMSLEY, W. B. & CASTRACANE, Francesco.* Report on the . . . voyage of H. M. S. Challenger. Botany, I. pt. 3, pp. 39-40. 1885-86.)

### RHYNCHOSPERMUM (ZOLLINGERIA)

**Schultz, K. H. (Bipont.).** Zollingeria, eine neue Gattung der Artemisiaceen. (*Flora*, XXXVII. 273-275. 1854.)

### ROBINSONIA

**Decaisne, Joseph.** Monographie des genres Balbisia et Robinsonia, de la famille des Composées. (*Ann. Sci. Nat. Bot.* ser. 2, I. 16-30, pl. 1. 1834.) — Reprinted: 15 pp. 1 pl. O. n. t-p. [Paris, 1834.]

**Philippi, R. A.** (*Bot. Zeit.* XIV. 644-645. 1856.)

### ROCHONIA

**Baker, J. G.** (*Linn. Soc. Jour. Bot.* XXV. 326. 1890.)

### ROLANDRA

**Martius, K. F. P. von.** [Rolandra argentea.] (*Flora*, XXIV. pt. 2, Beibl. p. 11. 1841.)

### ROSENIA

**Oliver, D[aniel].** Rosenia glandulosa Thunb. (*Hooker's Ic. Plant.* XXIII. pl. 2228. 1894.)

### SALMEA (HOPKIRKIA)

**Candolle, A. P. de.** (*In his Catalogus plantarum Horti . . . monspeliensis*, pp. 140-141. 1813.)

**Sims, John.** Salmea scandens. (*Bot. Mag.* XLVI. pl. 2062. 1819.)

**Sprengel, Curt.** [Hopkirkia eupatoria.] (*In his Novi provenus Hortorum academicorum halensis et berolinensis . . . pp. 23-24. [1819].*)

**Baker, J. G.** Salmea petrobioides Griseb. (*Hooker's Ic. Plant.* XIX. pl. 1805. 1889.)

### SALMEOPSIS

**Bentham, G[eorge].** Salmeopsis Clausenii Benth. (*Hooker's Ic. Plant.* XII. 47, pl. 1152. 1876.)

### SANTOLINA

**Viviani, D[omenico].** [Santolina pinnata.] (*In his Florae italicae fragmenta . . . p. 1, pl. I. 1808.*)

**Bertoloni, A[ntonio].** [Santolina leucantha.] (*Opusc. Scient.* I. 231. 1817.)

**Jordan, Alexis & Fourreau, J[ulius].** (*In their Icones ad floram Europae . . . II. 8-13, pl. 221-242. 1866-68.*)

### SCALEZIA

**Hooker, Sir J. D.** (*Linn. Soc. Trans.* XX. 210-213. 1851.)

**Andersson, N. J.** (*In his Om Galapagos-öarnes vegetation*, pp. 69-71, pl. 7. 1861.)

### SCHISTOCARPHA (NEILREICHIA)

**Fenzl, Eduard.** Darstellungen und Beschreibungen neuer Gattungen und Arten von Gefäßpflanzen. [Abstract.] (*Akad. Wiss. Wien Sitzber.* [II.] pt. I, pp. 53-56. 1849.)  
Neilreichia eupatorioides (pp. 55-56.)

— Nova quaedam genera et species plantarum vascularium. (*Akad. Wiss. Wien Denkschr.* I. 253-264, pl. 29-30. 1850.) — Reprinted: 12 pp. 2 pl. F<sup>4</sup>. Wien, 1849.)  
Neilreichia eupatorioides (p. 258, pl. 30.)

### SENECIO (CACALIA, HUBERTIA, KLEINIA, LACHANODES, NOTONIA, PLADAROXYLON, TRAVERSIA; CINERARIA spec., CONYZA spec., DANAEA spec., DELAIREA spec., GYNOXYS spec., MIKANIA spec., SOLIDAGO spec.)

**Candolle, A. P. de.** [Cacalia.] (*In his Plantarum historia succulentarum . . . ff. 12, 18, 42, 90, 4 pl. 1799-[1829].*)

**Collett, Henry & Hemsley, W. B.** [Notonia.] (*Linn. Soc. Jour. Bot.* XXVIII. 74-75. 1891.) [Indian species.]

#### Central and South America

**Hooker, Sir W. J. & Arnott, G. A. W[alker-].** [Senecio bipinnatifidus, S. glabratus.] (*In their Botany of Capt. Beechey's voyage . . . p. 32. 1830-[41].*)

**Colla, [Luigi].** (*Accad. Sci. Torino Mem.* XXXVIII. 30-33, pl. 29. 1835.)

**Philippi, R. A.** (*Linnaea*, XXVIII. 738-752; XXIX. 1-4; XXX. 194; XXXIII. 148-163. 1856-65. — *Univ. Chile Anal.* XLIII. 493-501. 1873.)

— [Senecio Geissei, S. chamomillaefolius.] (*Univ. Chile Anal.* XXVII. 348-349. 1865.)

**Hieronymus, Georg.** [Senecio Bergii, S. Doeringii.] (*Acad. Cienc. Córdoba Bol.* III. pt. 4, pp. 357-359. 1881.)

**Dusén, P[er].** (*In his Die Gefäßpflanzen der Magellansländer . . . pp. 105-111, 245, il. 1900.*)

## Africa

**Bory de Saint-Vincent**, J. B. G. M. [Hubertia.] (*In his Voyage dans les quatre principales Iles des mers d'Afrique . . .* I. 334-335; II. 383, pl. 14, 14 bis. 1804.)

**Ordemoy**, E. J. Note sur les Ambavilles de l'Ile de la Réunion. (*Adansonia*, LX. 134. 1868-70.) [Hubertia.]

**Baker**, J. G. (*Jour. Bot.* XX. 170-171. 1882. — *Linn. Soc. Jour. Bot.* XX. 190-192; XXI. 419; XXII. 496-498. 1884-87.) [Species of Madagascar.]

**Bolus**, Harry. (*Linn. Soc. Jour. Bot.* XXIV. 175-178. 1888.) [South African species.]

## Asia

**Baker**, J. G. (*Kew Bull. Misc. Inform.* 1895, p. 217.) [Species of eastern Asia.]

## Australia

**Lindsay**, W. L. (*Jour. Bot.* VII. 258-259. 1869.) [New Zealand species.]

**Armstrong**, J. B. [Senecio Buchananii, S. Stewartiae.] (*New Zealand Inst. Trans.* XIII. (1880), pp. 339-340. 1881.)

## Enumeration of Species

**S. Andersoni**: Decaisne, Joseph. (*In Montagne*, [J. F. C.] & DECAISNE, Joseph. *Voyage au Pôle Sud . . .* Botanique, II. 51, atlas, pl. 10. 1852-53.)

**S. anteupehorbium**: Hooker, Sir J. D. Senecio (Kleinia) Anteupehorbium. (*Bot. Mag.* XCIX. pl. 6099. 1874.)

**S. appendiculatus**: Knowles, G. B. & Westcott, Frederic. *Cineraria lactea*. (*Floral Cab.* I. 73-74, pl. 35. 1837.)

**S. articulatus**: L'Heritier [de Bruttelle], C. L. [*Cacalia articulata*.] (*In his Stirpes novae*, pp. 175-176, pl. 83. 1784-85.)

**S. auriculatissimus**: Britten, James. — *In* BRITTEN, James] & others. (*Linn. Soc. Trans. Bot.* IV. 21. 1894-96.)

**S. baccharoides**: Hooker, Sir J. D. *Traversia baccharoides* Hook. f. (*Hooker's Ic. Plant.* XI. 2, pl. 1002. 1867-71.)

**S. biflorus**: Vahl, Martin. (*In his Symbolae botanicae . . .* I. 72. 1790.)

**S. cedrosensis**: Greene, E. L. (*California Acad. Sci. Bull.* I. (1884-86), p. 194. 1886.)

**S. chapalensis**: Watson, S[ereno]. (*Amer. Acad. Proc.* XXV. 155. 1890.)

**S. cinerascens**: Jacquin, N. J. Baron von. (*In his Plantarum rariorum Horti . . . schoenbrunnensis . . .* icones, II. 12-13, pl. 150. 1797.)

**S. compactus**: Kirk, Thomas. (*New Zealand Inst. Trans.* XII. (1879), p. 395. 1880.)

**S. denticulatus**: Hooker, Sir W. J. & Arnott, G. A. W[alker]. (*In their Botany of Capt. Beechey's voyage . . .* pp. 29-30. 1830-41.)

— Colla, Luigi. [*Danaea Yegua*.] (*Accad. Sci. Torino Mem.* XXXVIII. 27-29, pl. 28. 1835.)

**S. discolor**: Sims, John. *Cineraria discolor*. (*Bot. Mag.* LIII. pl. 2647. 1826.)

**S. distinctus**: Colenso, William. (*New Zealand Inst. Trans.* XXVII. (1894), pp. 390-391. 1895.)

**S. Evansi**: Brown, N. E. (*Kew Bull. Misc. Inform.* 1895, p. 147.)

**S. Farrisii**: Baker, J. G. [Senecio Farrisii Baker.] (*Refug. Bot.* IV. 2 pp., pl. 250. 1871.)

**S. ficoides**: Gilli, F. L. & Xuares, Gaspare. [*Cacalia ficoides*.] (*In their Osservazioni fitologiche*, pp. 80-83, pl. 9. 1792.)

**S. geniculatus**: Wendland, H. L. [*Cineraria geniculata*.] (*In* BARTLING, F. G. & WENDLAND, H. L. *Beiträge zur Botanik*, pt. 2, pp. 8-9. 1825.)

**S. geifolius**: Kunze, Gustav. [*Cineraria distans*.] (*Hort. Lips. Sem. Del.* 1843, p. 1.)

**S. grandifolius**: Regel, Eduard von. [Senecio Ghiesbreghtii.] (*In his Index seminum . . . Hortus . . . petropolitani . . .* 1860, pp. 36-37.)

— Regel, Eduard von. Senecio Ghiesbreghtii H. Hal. (*Gartenfl.* IX. 230-231, pl. 296. 1860.)

**S. hadiensis**: Forskål, Peter. (*In his Icones rerum naturalium*, p. 7, pl. 19. 1776.)

— Vahl, Martin. (*In his Symbolae botanicae . . .* I. 73. 1790.)

**Senecio Haworthii**: Hooker, Sir J. D. Senecio (Kleinia) Haworthii. (*Bot. Mag.* XCIX. pl. 6063. 1873.)

**S. Hectori**: Buchanan, John. Notice of a new species of Senecio (*S. hectori*). (*New Zealand Inst. Trans.* V. (1872), pp. 348-349. 1873.)

— Buchanan, John. (*New Zealand Inst. Trans.* VI. (1873), p. 244, pl. 23. 1874.)

**S. Heritieri**: Hooker, Sir W. J. Senecio Heritieri var. cyanophthalmus. (*Bot. Mag.* LXVII. pl. 3827. 1841.)

**S. Huntii**: Mueller, Ferdinand, Baron von. (*In his Vegetation of the Chatham Islands*, pp. 23-24, pl. 3. 1864.)

**S. Johnstoni**: Oliver, Daniel. (*Linn. Soc. Trans. Bot.* II. 340, pl. 60. 1881-87.)

**S. keniensis**: Baker, E. G. A new tree Senecio from tropical Africa. (*Jour. Bot.* XXXII. 140-142. 1894.)

**S. Kleinia**: Klein, J. T. An *Tithymaloides frutescens*, foliis Nerii . . . nec *Cacalia* nec *Cacaliastrum*, cum figuris. [6] pp. 1 pl. sq. O. Gedani, 1730.

— Baker, J. G. [*Kleinia nerifolia* Haw.] (*Refug. Bot.* V. 2 pp., pl. 343. 1873.)

**S. kleinoides**: Schultz, C. H. (*Bipont*). [*Notonia kleinoides*.] (*In* SCHWEINFURTH, Georg. *Beitrag zur Flora Aethiopiens*, pp. 151-152. 1867.)

**S. lautus**: Buchanan, John. [Senecio lautus var. radiolatus.] (*New Zealand Inst. Trans.* VII. (1874), p. 337. 1875.)

**S. laxifolius**: Buchanan, John. On some new species of New Zealand plants. (*New Zealand Inst. Trans.* II. (1869), pp. 88-89. 1870.)

— Kirk, Thomas. [Senecio laxiflorus [sic].] (*New Zealand Inst. Trans.* X. (1877), apx. p. 37. 1878.)

— Hooker, Sir J. D. Senecio laxifolius. (*Bot. Mag.* CXX. pl. 7378. 1894.)

**S. Lemmonii**: Gray, Asa. (*Amer. Acad. Proc.* XVII. 220. 1882.)

**S. Leucadendron**: Forster, Georg. [*Solidago Leucadendron*.] (*In his De plantis magellanis et atlanticis commentationes*, p. 59. 1787.)

— Roxburgh, William. [*Solidago Leucadendron*.] (*In* BEATSON, Alexander. *Tracts relative to the island of St. Helena*, p. 323. 1816.)

— Hooker, Sir J. D. *Pladaroxylon Leucadendron* Hook. f. (*Hooker's Ic. Plant.* XI. 42-43, pl. 1055. 1867-71.)

— Moellis, J. C. [*Pladaroxylon leucadendron*.] (*In his St. Helena . . .* pp. 289-290, pl. 44. 1875.)

**S. longifolius**: Jacquin, N. J. Baron von. (*In his Fragmenta botanica . . .* p. 2. [1800]-09.)

**S. macroglossus**: Hooker, Sir J. D. Senecio macroglossus. (*Bot. Mag.* CI. pl. 6149. 1875.)

— Senecio macroglossus. (*Gard. Chron.* ser. 2, III. 749, il. 155. 1875.)

— Houtte, Louis van. Senecio macroglossus DC. (*Flore Serr.* XXI. 67-68, pl. 2188. 1875.)

**S. Mannii**: Hooker, Sir J. D. (*Linn. Soc. Jour. Bot.* VI. 14. 1862.)

**S. mendocinus**: Philippi, R. A. (*Univ. Chile Anal.* XXXVI.-XXXVII.] 182. 1870.)

**S. Meyeri**: Regel, Eduard von. (*Gartenfl.* VI. 362. 1857.)

**S. mikanoides**: Lemaire, Charles. *Delairea à fleurs odorantes*. [*Delairea odorata*.] (*Hort. Univ.* VI. 1-4, pl. 1845.)

— Walpers, W. G. Beschreibung des Senecio mikanoides Otto. (*Allg. Gartenzeit.* XIII. 41-43, 78. 1845.)

— Trelease, William. (*Missouri Bot. Gard. Rep.* VIII. 124, pl. 32. 1897.)

**S. Muellieri**: Kirk, Thomas. Description of a new species of Senecio. (*New Zealand Inst. Trans.* XV. (1882), pp. 359-360. 1883.)

**S. multinervis**: Colenso, William. (*New Zealand Inst. Trans.* XXV. (1892), pp. 330-331. 1893.)

**S. myrianthos**: Cheeseman, T. F. Description of a new species of Senecio. (*New Zealand Inst. Trans.* VII. (1874), p. 348. 1875.)

— Hooker, Sir J. D. Senecio Cheesemani Hook. f. (*Hooker's Ic. Plant.* XIII. 1-2, pl. 1201. 1877-79.)

**S. odoratus**: Desfontaines, René. [*Cacalia odorata*.] (*In his Catalogus plantarum Horti . . . parisiensis*, ed. 3, p. 400. 1829.)

- Senecio odoratus:** Mueller, F[erdinand, Baron] von. [Senecio odoratus var. laciniatus.] (*In his Report on the plants collected during Mr. Babbage's expedition . . . in 1858, p. 14. 1858.*)
- S. odoratus:** Vahl, M[artin]. [Cacalia odora.] (*In his Symbolae botanicae . . . III. 90-91. 1794.*)
- S. palmensis:** Nees von Esenbeck, [C. G.]. [Cineraria palmensis.] (*Horae Phys. Berol. 1820, p. 115, pl. 24.*)
- S. Petasitis:** Schrank, Frans von Paula von. [Cineraria platanifolia.] (*In his Plantae rariores . . . Horti monacensis . . . II. 95, pl. 95. 1819.*)
- S. Petasitis:** Loiseleur-Deslongchamps, J. L. A. [Cineraria platanifolia.] (*In his Herbar général, IV. 259, pl. 1820.*)  
— Drapiez, [Auguste]. [Cineraria platanifolia.] (*In his Herbar de l'amateur . . . VIII. 591, pl. 1835.*)
- S. peucedanifolius:** Jacquin, N. J. Baron von. [Cacalia peucedanifolia.] (*In his Icones plantarum rariorum, III. 15, pl. 581. 1786-93.*)
- S. plumbeus:** Grisebach, A. [H. R.]. (*Amer. Acad. Mem. new ser. VIII. pt. 2, p. 515. 1863.*)
- S. polyphlebius:** Grisebach, A. [H. R.]. (*Amer. Acad. Mem. new ser. VIII. pt. 2, p. 515. 1863.*)
- S. populifolius:** Ventenat, E. P. [Cineraria populifolia.] (*In his Jardin de la Malmaison, II. 100, pl. 100. 1804.*)  
— Maund, Benjamin. Senecio populifolius. (*Maund's Bot. V. 2 pp., pl. 215. [1842.]*)
- S. praecox:** Cavanilles, A. J. [Cineraria praecox.] (*In his Icones et descriptiones . . . III. 23, pl. 244. 1794.*)  
— Hooker, Sir W. J. Senecio praecox. (*Bot. Mag. LXXX. pl. 4803. 1854.*)  
— Harshberger, J. W. Water storage and conduction in Senecio praecox D. C., from Mexico. (*Bot. Soc. Pennsylv. Trans. I. no. 1, pp. 31-40, 1 il., pl. 7-8. 1899.*)
- S. prenanthiflorus:** Roxburgh, William. [Mikania arborea.] (*In BEATSON, Alexander. Tracts relative to the island of St. Helena, p. 313. 1816.*)  
— Hooker, Sir J. D. Lachanodes prenanthiflora Burch. (*Hooker's Ic. Plant. XI. 41-42, pl. 1054. 1867-71.*)  
— Melliss, J. C. [Lachanodes prenanthiflora.] (*In his St. Helena . . . p. 289, pl. 43. 1875.*)
- S. pteroneurus:** Hooker, Sir J. D. Senecio (Kleinia) pteroneura. (*Bot. Mag. XCVIII. pl. 5945. 1872.*)
- S. reclinator:** Jacquin, N. J. Baron von. [Senecio graminifolius.] (*In his Icones plantarum rariorum, I. 17, pl. 174. 1781-86.*)  
— L'Héritier [de Brutelle], C. L. [Senecio reclinator.] (*In his Stirpes novae, pp. 9-10, pl. 5. 1784-85.*)
- S. retortus:** Bentham, G[eorge]. Senecio retortus Benth. (*Hooker's Ic. Plant. XII. 13, pl. 1114. 1876.*)
- S. robustus:** Buchanan, John. (*New Zealand Inst. Trans. VI. (1873), p. 243, pl. 22. 1874.*)
- S. rosmarinifolius:** Jacquin, N. J. Baron von. (*In his Collectanea, I. 135-136. 1786. — Also in his Icones plantarum rariorum, III. 15, pl. 587. 1786-93.*)
- S. scandens:** Bentham, [George]. [Senecio Hindsii.] (*Lond. Jour. Bot. I. 488. 1842.*)
- S. scaposus:** Hooker, Sir W. J. Senecio calamifolius. (*Bot. Mag. LXIX. pl. 4011. 1843.*)
- S. sempervivus:** Ascherson, [P. F. A.]. [Notonia semperviva.] (*In SCHWEINFURTH, Georg. Beitrag zur Flora Aethiopiens, pp. 152-153. 1867.*)
- S. Skinneri:** Hooker, Sir W. J. Gynoxys fragrans. (*Bot. Mag. LXXVI. pl. 4511. 1850.*)
- S. squamosus:** Bory de Saint-Vincent, J. B. G. M. [Conyza squamosa.] (*In his Voyage dans les quatre principales îles des mers d'Afrique . . . III. 110. 1804.*)
- S. trineuris:** Grisebach, A. [H. R.]. (*Amer. Acad. Mem. new ser. VIII. pt. 2, pp. 514-515. 1863.*)
- S. tripetaloides:** Colenso, William. (*New Zealand Inst. Trans. XXXI. (1898), p. 272. 1899.*)
- S. Warszewiczii:** Braun, A[lexander], Klotzsch, [J. F.] & Bouché, [Carl]. (*Index Sem. Hort. Berol. 1851, p. 13. — Linnaea, XXI. 298-299. 1852.*)

## SIPOLISIA

- Oliver, D[aniel]. Sipolisia lanuginosa Glaziou. (*Hooker's Ic. Plant. XXIII. pl. 2281. 1894.*)

## SONCHUS (PRENANTHES spec.)

- L'Héritier [de Brutelle], C. L. [Sonchus fruticosus.] (*In his Stirpes novae, pp. 171-172, pl. 81. 1784-85.*)
- Cavanilles, A. J. [Sonchus pinnatifidus.] (*Anal. Cienc. Nat. Madrid, IV. 78-79. 1801.*)
- Jacquin, J. F. Baron von. [Prenanthes pinnata.] (*In his Eclogae plantarum . . . I. 30-31, 151, pl. 19. 1811-16.*)
- Savi, G[iaetano]. [Sonchus gibbosus.] (*In his Flora italiana . . . I. 47-49, pl. 15. 1818.*)

## SPHACOPHYLLUM

- Oliver, D[aniel]. Sphacophyllum Kirkii Oliv. (*Hooker's Ic. Plant. XV. 41-42, pl. 1451. 1863-85.*)

## SPILANTHES

- La Llave, Pablo de & Lexarra, Juan. [Spilanthes nitidus.] (*In their Novorum vegetabilium descriptiones, I. 28-29. 1824.*)

## STAEHELINA

- Schreber, J. C. D. [Staezelina arborea.] (*In his Icones et descriptiones plantarum . . . pp. 1-2, pl. 1. 1766.*)  
— [Staezelina fruticosa.] (*Acad. Leop.-Carol. Nov. Acta, IV. 142-144. 1770.*)
- Vahl, M[artin]. (*In his Symbolae botanicae . . . I. 69-70. 1790.*)

## STENOCLINE

- Baker, J. G. (*Linn. Soc. Jour. Bot. XX. 186-188. 1884.*)  
[Species of Madagascar.]

## STEVIA (AGERATUM spec.)

- Ortega, C. G. [Ageratum viscosum.] (*In his Novarum aut rariorum plantarum Horti . . . matritensis . . . decades, p. 36. [1797]-1800.*)
- Reichenbach, H. G. L. (*In his Iconographia botanica exotica . . . pt. 2, pp. 31-33, 35, pl. 183-190, 197. 1827-30.*)
- Schlechtendal, D. F. L. von. De Steviis nonnullis mexicanis. (*Linnaea, XVI. 323-331; 367-373. 1842.*)
- S. Berlandieri: Torrey, John. (*In EMORY, W. H. Report on the United States and Mexican boundary survey . . . II. pt. 1, p. 73. 1859.*)
- S. glandulosa: Hooker, Sir W. J. & Arnott, G. A. [Walker-]. (*In their Botany of Capt. Beechey's voyage . . . p. 296. 18[30]-41.*)
- S. ivaefolia: Fenzl, Ed[uard]. (*Hort. Bot. Vindobon. Delect. Sem. 1854, apx., p. 6.*)
- S. Lemmonii: Gray, A[sa]. (*Amer. Acad. Proc. XVII. 204. 1882.*)
- S. phlebotypha: Gray, A[sa]. — *In WATSON, Sereno. (Amer. Acad. Proc. XXII. 419. 1887.)*
- S. subpubescens: Watson, S[ereno]. (*Amer. Acad. Proc. XXII. 418. 1887.*)
- S. tenuifolia: Philippi, R. A. (*Univ. Chile Anal. XXI. 397. 1862. — Linnaea, XXXIII. 128. 1865.*)

## STIFFTIA (AUGUSTA, GONGYLOLEPIS)

- Sacramento, P. I. de. [Augusta.] (*Akad. Wiss. München Denkschr. VII. (1818-20), Math. Phys. Cl. pp. 235-237, pl. 14. 1821.*)
- S. Benthamiana: Schomburgk, Robert. Beschreibung dreier neuen Pflanzen aus dem Flussgebiet des Carimani oder Caramang, eines Zuflusses des Mazaruni. (*Linnaea, XX. 751-760. 1847.*) [Gongylolepis Benthamiana.]
- S. chrysantha: Mikan, J. C. (*In his Delectus florae et faunae brasiliensis, 2 pp., 1 pl. 1820-[25].*)  
— L[emaire], Ch[arles]. Stiffitia chrysantha, Stiffitia à fleurs jaune d'or. (*Flore Serr. IV. 2 pp., pl. 391. 1848.*)  
— Hooker, Sir W. J. Stiffitia chrysantha. (*Bot. Mag. LXXV. pl. 4438. 1849.*)

## STOEBE

- Roth, A. W. [Stoebe aethiopica.] (*In his Botanische Abhandlungen . . . pp. 58-59. 1787.*)
- Baker, J. G. (*Linn. Soc. Jour. Bot. XXII. 494. 1887.*)  
[Species of Madagascar.]

## SYMPHYOPAPPUS (MIKANIA spec.)

- Sprengel, Kurt. [Mikania viscosa.] (*In his Neue Entdeckungen, I. 277-278. 1820.*)
- Turczaninow, Nicolai. [Symphyopappus decussatus.] (*Soc. Nat. Moscou Bull. XXI. pt. I, pp. 583-584. 1848.*)

## SYNCHODENDRON

**Baillon**, H[enri]. Sur le Taloha an hombé de Madagascar. [Synchodendron Bernieri.] [1881.] (*Soc. Linn. Paris Bull.* I. 278-279. 1889.)

## TAFALLA (LORICARIA)

**Don**, David. [Tafalla thyoidea, T. ferruginea.] (*Edinb. New Philos. Jour.* [XI.] 273-274. 1831.)

**Schults**, K. H. (*Bipont.*). Ueber Loricaria thyoidea. (*Bonplandia*, VIII. 258-260. 1860.)

## TARCHONANTHUS

**Cassini**, Henri. Observations sur le Tarchonanthus camphoratus. (*Soc. Philom. Bull.* 1816, pp. 127-129.)

**Loddiges**, Conrad & Sons. Tarchonanthus camphoratus. (*Loddiges' Bot. Cab.* IV. pl. 382. 1819.)

## TESSARIA

**Brongniart**, Ad[olphe]. [Tessaria banksiaefolia.] (*In his Voyage autour du monde . . . Botanique. Phanerogamie*, pl. 64. 1829-[34].)

**Torrey**, John. [Tessaria borealis.] (*In SITGREAVES*, L. Report of an expedition down the Zuffi and Colorado Rivers, p. 162, pl. 5. 1853.)

## TETRADYMIA

**Hooker**, Sir W. J. & **Arnott**, G. A. W[alker-]. [Tetradymia spinosa.] (*In their Botany of Capt. Beechey's voyage . . .* p. 360. 1830-[41].)

**Greene**, E. L. New Compositae from New Mexico. (*Torr. Bot. Club Bull.* XXV. 117-124, pl. 330-334. 1898.)

*Tetradymia filifolia* (p. 123, pl. 334.)

## THAMNOSERIS

**Philippi**, Federico. [Thamnoseris lacerata.] (*Univ. Chile Anal.* XLVII. 189-190, 1 pl. 1875.)

## TITHONIA (MIRASOLIA)

**Grisebach**, A. [H. R.]. [Tithonia heterophylla.] (*Bonplandia*, VI. 9. 1858.)

**Hemslay**, W. B. [Mirasolia diversifolia.] (*In his Biologia centrali-americana . . . Botany*, II. 168, pl. 47. 1881-82.)

**Rose**, J. N. [Tithonia fruticosa.] (*Contrib. United States Nat. Herb.* I. no. 4, p. 104, pl. 5. 1891.)

## TOLPIS

**Schrank**, F[rans] von P[aula] von. [Tolpis fruticosa.] (*In his Plantae rariorae . . . Horti monacensis . . .* I. 46, pl. 46. 1819.)

## TRIPTERIS (CALENDULA spec.)

**Jacquin**, N. J. Baron von. [Calendula arborescens.] (*In his Icones plantarum rariorum*, III. 16, pl. 596. 1786-93. — *Also in his Collectanea*, III. 167-168. 1789.)

**Engler**, A[dolf]. [Tripteris crassifolia.] (*Bot. Jahrb.* X. 280. 1889.)

## TRIXIS (TENOREA Colla; PERDICIUM spec.)

**Vahl**, Martin. Om Perdicium . . . og Rohria . . . 1790-93. — See BERKHEA, p. 853.

**T. angustifolia**: **Kellogg**, [Albert]. *Trixis californica.* (*California Acad. Sci. Proc.* II. (1858-62), pp. 182-184, il. 53. 1863.)

**T. divaricata**: **Hooker**, Sir W. J. *Trixis auriculata.* (*Bot. Mag.* LIV. pl. 2765. 1827.)

**T. Ehrenbergii**: **Kunze**, Gustav. (*Linnaea*, XVI. 317-318. 1842.)

**T. hyposericea**: **Watson**, S[ereno]. (*Amer. Acad. Proc.* XXV. 157. 1890.)

**T. obvallata**: **Hooker**, Sir W. J. & **Arnott**, G. A. W[alker-]. (*In their Botany of Capt. Beechey's voyage . . .* p. 300, pl. 65. 1830-[41].)

**T. radialis**: **Bergius**, P. J. Beskrifning och ritning på en rar amerikansk växt, Perdicium laevigatum. (*Svensk. Vetensk. Akad. Handl.* XXXIII. 236-239, pl. 7. 1772.)

— **Vahl**, M[artin]. [Perdicium radiale.] (*In his Symbolae botanicae . . .* III. 90. 1794.)

— **Colla**, Luigi. [Tenorea Berteri.] (*In his Hortus ripulensis*, p. 137. 1824.)

## URSINIA (SPHENOGYNE)

**Ker**, J. B.] Sphenogyne pilifera. (*Bot. Reg.* VII. 604, pl. 1821.)

**Hooker**, Sir W. J. Sphenogyne crithmifolia. (*Bot. Mag.* LVIII. pl. 3042. 1831.)

**Kunze**, Gustav. [Sphenogyne brachyloba.] (*Linnaea*, XX. 21-22. 1847.)

## VARILLA

**Gray**, A[sa]. [Varilla mexicana.] (*Amer. Acad. Mem.* new ser. IV. pt. 1, pp. 106-107. 1849.)

## VARTHEMIA (CHRYSOCOMA spec.)

**Sprengel**, Curt. [Chrysocoma uniflora.] (*In his Novi provenus Hortorum academicorum halensis et berolinensis . . .* p. 11. [1819].)

## VENEGASIA (PARTHENOPSIS)

**Kellogg**, A[bert]. [Parthenopsis maritima.] (*California Acad. Sci. Proc.* V. (1873-74), pp. 100-102. 1875.)

## VERBESINA

**Gaudichaud-Beaupré**, Charles. (*In his Voyage autour du monde . . . par Louis de Freycinet. Botanique*, pp. 463-464. 1826.)

**Robinson**, B. L. & **Greenman**, J. M. Synopsis of the genus Verbesina, with an analytical key to the species. — Contributions from the Gray herbarium of Harvard University, new ser. XVI. (*Amer. Acad. Proc.* XXXIV. 534-566. 1899.)

**V. cymosa**: **Gray**, A[sa]. (*Amer. Acad. Proc.* XXI. 390. 1886.)

**V. Fraseri**: **Hemslay**, W. B. (*In his Biologia centrali-americana . . . Botany*, II. 187-188, pl. 48. 1881-82.)

**V. gigantea**: **Jacquin**, N. J. Baron von. (*In his Icones plantarum rariorum*, I. 17, pl. 175. 1781-86. — *Also in his Collectanea*, I. 53-55. 1786.)

**V. leptochaeta**: **Gray**, A[sa]. (*Amer. Acad. Proc.* XXI. 389-390. 1886.)

**V. oncophora**: **Robinson**, B. L. & **Seaton**, H. E. (*Amer. Acad. Proc.* XXVIII. 109. 1893.)

**V. Pringlei**: **Robinson**, B. L. (*Amer. Acad. Proc.* XXVII. 175-176. 1893.)

**V. Smithii**: **Robinson**, B. L. & **Greenman**, J. M. (*Amer. Acad. Proc.* XXXII. 46. 1897.)

**V. sphaerocephala**: **Gray**, A[sa]. — *In WATSON*, Sereno. (*Amer. Acad. Proc.* XXII. 428. 1867.)

**V. variabilis**: **Robinson**, B. L. & **Greenman**, J. M. (*Amer. Acad. Proc.* XXXII. 47-48. 1897.)

**V. venosa**: **Greene**, E. L. New California Compositae. (*Torr. Bot. Club Bull.* IX. 109-111. 1882.)

**V. verbascifolia**: **Walpers**, [W. G.]. Eine neue strauchartige Verbesina. (*Allg. Gartenzeit.* XIX. 17-19. 1851.)

## VERNONIA (CANDIDEA, LLERASIA, MONOSIS, TURPINIA)

**Richard**, L. [C. M.]. [Vernonia sericea, V. remotiflora.] (*Soc. Hist. Nat. Paris Actes*, I. pt. 1, p. 112. 1792.)

**Arnott**, G. A. Walker-. (*Leop.-Carol. Akad. Naturf. Verh.* XVIII. (X.), pt. 1, pp. 345-347. 1836.) [Species of southern Asia.]

**Schlechtendal**, D. F. L. von. (*Linnaea*, XIX. 742-744. 1847.) [Central American species.]

**Triana**, J[osé]. [Llerasia Lindeni.] (*Ann. Sci. Nat. Bot.* ser. 4, IX. 37-38. 1858.)

**Oliver**, [Daniel]. (*Linn. Soc. Trans.* XXIX. 90-93, pl. 56-57. 1875.) [Species of tropical Africa.]

**Vatke**, Wilhelm]. (*Oesterr. Bot. Zeitschr.* XXV. 323-324. 1875.) [African species.]

**Baker**, J. G. (*Jour. Bot.* XX. 139-140, 169. 1882. — *Linn. Soc. Jour. Bot.* XX. 172-181; XXI. 415-416; XXII. 486-488; XXV. 322-326. 1884-90.) [Species of Madagascar.]

**Avetta**, C[arlo]. [Vernonia antinoriana, V. Leopoldi var. incana.] (*Nuov. Giorn. Bot. Ital.* XXI. 348-349. 1889.)

**Collett**, Henry & **Hemslay**, W. B. (*Linn. Soc. Jour. Bot.* XXVIII. 69-70. 1891.) [Indian species.]

**Baker**, J. G. (*Kew Bull. Misc. Inform.* 1896, p. 216.) [Species of eastern Africa.]

**Elliot**, G. F. S[cott-]. (*Linn. Soc. Jour. Bot.* XXX. 84. 1895.) [Species of tropical Africa.]

**Moore**, S. Le M. (*Jour. Bot.* XXXVIII. 154-156. 1900.) [Species of central Africa.]

**V. amygdalina**: **Delle**, [A.] R. (*In CAILLAUD*, Frédéric. Voyage à Méroé . . . IV. 331-332. 1826-27.)

**V. Antinoriana**: **Avetta**, C[arlo]. (*Istit. Bot. Roma Ann.* VI. (1895-96), p. 55, pl. 3. 1897.)

**V. areysiana**: **Deflers**, A[bert]. (*Soc. Bot. France Bull.* XLIII. 104-105. 1896.)



- Vernonia bababudensis:** Talbot, W. A. (*Bombay Nat. Hist. Soc. Jour.* XI. 237-238, pl. 8. 1897-98.)
- V. Calvoana:** Hooker, Sir J. D. Vernonia (Stengelia) Calvoana. (*Bot. Mag.* XCIV. pl. 5698. 1868.)  
— [Lemaire, Charles.] (*Ill. Hort.* XV. [2-3] of pl. 552. 1868.)
- V. cephalophora:** Oliver, D[aniel]. Vernonia cephalophora Oliv. (*Hooker's Ic. Plant.* XXIII. pl. 2239. 1894.)
- V. cinerascens:** Schultz, C. H. (*Bipont.*). (*In* SCHWEINFURTH, Georg. Beitrag zur Flora Aethiopiens, pp. 162-163. 1867.)
- V. cinerea:** Kunth, K[arl]. [Monosis elaeagnoides.] (*Index Sem. Hort. Berol.* [1848], p. 14. — *Ann. Sci. Nat. Bot.* ser. 3, XI. 227. 1849.)
- V. Cotoneaster:** Loddiges, Conrad & Sons. Vernonia axilliflora. (*Loddiges' Bot. Cab.* XVII. pl. 1690. 1830.)  
— Lindley, John. Vernonia axilliflora. (*Bot. Reg.* XVII. 1464, pl. 1831.)
- V. Cumingiana:** Champion, J. G. & Bentham, [George]. (*Hooker's Jour. Bot. & Kew Gard. Misc.* IV. 232-233. 1852.)
- V. cylindriceps:** Clarke, C. B. (*Linn. Soc. Jour. Bot.* XXV. 35. 1890.)
- V. exsertiflora:** Baker, J. G. (*Kew Bull. Misc. Inform.* 1898, p. 147.)
- V. fragrans:** La Llave, Pablo de & Lexarza, Juan. (*In their Novorum vegetabilium descriptiones*, I. 24. 1824.)
- V. Goetziana:** Hoffmann, O[tto]. — *In* ENGLER, A[dolf]. (*Bot. Jahrb.* XXVIII. pt. 4, p. 503. 1900.)
- V. Goetzenii:** Hoffmann, O[tto]. (*In* GÖTZEN, G. A. von. Durch Afrika . . . pp. 382-383. 1895.)
- V. littoralis:** Brandegee, T. S. (*Erythea*, VII. 3. 1899.)
- V. Monosis:** La Llave, Pablo de & Lexarza, Juan. [*Turpinia tomentosa*.] (*In their Novorum vegetabilium descriptiones*, I. 24-25. 1824.)
- V. myriantha:** Hooker, Sir J. D. (*Linn. Soc. Jour. Bot.* VII. 198. 1864.)
- V. ocephala:** Baker, J. G. (*Kew Bull. Misc. Inform.* 1895, p. 68.)
- V. Palmeri:** Rose, J. N. (*Contrib. United States Nat. Herb.* I. no. 4, p. 101. 1891.)
- V. philippinensis:** Bolfe, R. A. (*Linn. Soc. Jour. Bot.* XXI. 312-313. 1886.)
- V. podocoma:** Hooker, Sir J. D. Vernonia podocoma. (*Bot. Mag.* CXVIII. pl. 7255. 1892.)
- V. polyantha:** Warburg, O[tto]. (*Bot. Jahrb.* XIII. 447-448. 1891.)
- V. polysphaera:** Baker, J. G. (*Kew Bull. Misc. Inform.* 1898, p. 148.)
- V. profuga:** Notaris, [Giuseppe] de. (*Hort. Bot. Genuensis Ind. Sem.* 1840, p. 16.)
- V. Randii:** Moore, S. Le M. (*Jour. Bot.* XXXVII. 369-370. 1899.)
- V. Salviniae:** Hemsley, W. B. (*In his Biologia centrali-americana* . . . Botany, II. 73-74, pl. 41. 1881-82.)
- V. scorpioides:** Link, H. F. & Otto, F[riedrich]. [Vernonia centriflora.] (*In their Icones plantarum selectarum Horti* . . . berlinensis . . . pp. 117-118, pl. 55. [1820]-28.)
- V. sericea:** Desfontaines, René. [Vernonia persicifolia.] (*In his Catalogus plantarum Horti* . . . parisiensis, ed. 3, p. 400. 1829.)
- V. somalensis:** Franchet, A[drien]. (*In his Sertum somalense*, pp. 34-35. [1882].)
- V. stellaris:** La Llave, Pablo de & Lexarza, Juan. (*In their Novorum vegetabilium descriptiones*, pp. 23-24. 1824.)
- V. stenocephala:** Oliver, D[aniel]. Vernonia stenocephala Oliv. (*Hooker's Ic. Plant.* XIV. 35, pl. 1349. 1880-82.)
- V. stenolepis:** Oliver, D[aniel]. (*Linn. Soc. Trans. Bot.* II. 337. 1881-87.)
- V. stictophylla:** Sauvalle, F. A. (*Acad. Cienc. Med. Fis. Nat. Habana Anal.* VI. 176-177. 1869-70.)
- V. suprafastigiata:** De Wildeman, F[mile] & Durand, Théophile. (*Mus. Congo Ann. Bot.* ser. 1, I. pt. 1, pp. 5-6, pl. 3. 1898.)
- V. tanalensis:** Baker, J. G. (*Linn. Soc. Jour. Bot.* XVIII. 271. 1881.)
- Vernonia Tenoreana:** Tenore, Michele. Della Candidea, nuovo genere fondato nella famiglia delle piante Sinantereae. [Candidea senegalensis.] (*Accad. Sci. Napoli Atti*, IV. Bot. pp. 99-106, 2 pl. 1839.)
- V. Wakefieldii:** Oliver, D[aniel]. (*Linn. Soc. Trans. Bot.* II. 337. 1881-87.)
- VIGUIERA** (TITHONIA spec.)
- V. buddleiaeformis:** Hooker, Sir W. J. & Arnott, G. A. W[alker-]. [Tithonia angustifolia.] (*In their Botany of Capt. Beechey's voyage* . . . pp. 435-436. 18[30]-41.)
- V. deltoidea:** Vasey, Geo[rge] & Rose, J. N. (*Contrib. United States Nat. Herb.* I. no. 3, pp. 71-72. 1890.)
- V. laciniata:** Torrey, John. (*In* EMORY, W. H. Report on the United States and Mexican boundary survey . . . II. pt. 1, p. 89. 1859.)
- V. Palmeri:** Gray, A[sa]. — *In* WATSON, S[ereno]. (*Amer. Acad. Proc.* XXII. 427. 1887.)
- V. Pringlei:** Robinson, B. L. & Greenman, J. M. (*Amer. Acad. Proc.* XXIX. 387. 1894.)
- V. tomentosa:** Gray, A[sa]. (*Amer. Acad. Proc.* V. 161. 1862.)
- VITTADINIA** (ERIGERON spec.)
- Hooker, Sir W. J. & Arnott, G. A. W[alker-]. [Erigeron pauciflorus.] (*In their Botany of Capt. Beechey's voyage* . . . p. 87. 18[30]-41.)
- VOLKENSIA**
- Hoffmann, O[tto]. [Volkensia argentea.] (*In* ENGLER, A[dolf]. Die Pflanzenwelt Ost-Afrikas . . . Theil C, p. 402, pl. 45. 1895.)
- WARIONIA**
- Bonnet, Ed[mond] & Maury, P[ierre]. Étude sur le Warionia Saharae Benth. et Coss. (*Assoc. Franç. Avanc. Sci. Compl. Rend.* XVIII. (1889), pt. 2, pp. 490-498, 4 il., pl. 14. 1890.)
- WEDELIA** (WOLLASTONIA)
- Schlechtendal, D. F. L. von. (*innaea*, VI. 727-730. 1831.) [South American species.]
- Endlicher, Steph[an]. [Wollastonia Forsteriana.] (*In his Iconographia generum plantarum*, p. 11, pl. 88. 1838.)
- Bentham, George. [Wedelia scaberrima.] (*Ann. Mag. Nat. Hist.* II. 110. 1839.)
- Vatke, W[ilhelm]. [Wedelia abyssinica.] (*Oesterr. Bot. Zeitschr.* XXV. 327-328. 1875.)
- WULFFIA** (TILEZIA)
- Miquel, F. A. W. [Tlesia capitata.] (*Nederl. Inst. Versl. Meded.* II. 201-203. 1842.)
- Huber, J[acob]. Observações histológicas e biológicas sobre o fruto da Wulffia stenoglossa D.C. (Jambú). (*Mus. Para. Bol.* II. 96-101, 1 pl. 1898.)
- WUNDERLICHIA**
- Baillon, H[enri]. Sur un Wunderlichia du Brésil. [1881.] (*Soc. Linn. Paris Bull.* I. 285-286. 1889.)
- Baker, J. G. Wunderlichia mirabilis Riedel. (*Hooker's Ic. Plant.* XV. 74-75, pl. 1496. 1883-85.)
- Taubert, P[aul]. [Wunderlichia Cruelsiana.] (*Bot. Jahrb.* XXI. 456-457. 1896.)
- ZALUZANIA**
- Schultz, K. H. (*Bipont.*). Ueber die Gattung Zaluzania Persoon; eine historisch-kritische Untersuchung. (*Flora*, XLIV. 553-557, 561-565. 1861.)
- Hemsley, W. B. [Zaluzania Coulteri.] (*In his Diagnoses plantarum novarum* . . . mexicanarum . . . p. 33. 1878-80. — Also in his *Biologia centrali-americana* . . . Botany, II. 159, pl. 46. 1881-82.)
- Robinson, B. L. & Greenman, J. M. Revision of the genera Montanoa, Perymenium and Zaluzania. — Contributions from the Gray herbarium of Harvard university, new ser. XVI. (*Amer. Acad. Proc.* XXXIV. 507-534. 1899.)
- ZEXMENIA** (OTOPAPPUS)
- La Llave, Pablo de & Lexarza, Juan. [Zexmenia serrata.] (*In their Novorum vegetabilium descriptiones*, I. 13. 1824.)
- Hemsley, W. B. [Otopappus robustus.] (*In his Biologia centrali-americana* . . . Botany, II. 191-192, pl. 49. 1881-82.)
- Watson, S[ereno]. [Zexmenia Tequilana.] (*Amer. Acad. Proc.* XXII. 425-426. 1887.)
- Smith, J. D. [Zexmenia guatemalensis.] (*Bot. Gaz.* XIII. 188-189. 1888.)
- Rose, J. N. [Zexmenia fruticosa.] (*Contrib. United States Nat. Herb.* I. no. 4, p. 103. 1891.)

## GENERA INCERTAE SEDIS

### ANGEJA

Vandelli, Dom[enico]. (*In his Fasciculus plantarum . . .* p. 13. 1771.)

### BESENVALIA

Buc'hoz, [P. J.]. Dissertation sur un nouveau genre d'arbre, auquel nous avons donné, en 1783, le nom de Besenval [*Besenvalia senegalensis*]. 1 p. 1 pl. (*In his Nouveau traité physique et économique . . .* II. 1789.)

### CISTELLARIA

Schott, H[einrich]. [*Cistellaria viridiflora*]. (*In NACHRICHTEN von den kaiserl. österreichischen Naturforschern in Brasilien . . .* II. Anh. pp. 52-53. 1822.)

### COELOPYRUM

Jack, W[illiam]. [*Coelopyrum coriaceum*]. (*Hooker Comp. Bot. Mag.* I. 220. 1835.)

### CONSUEGRIA

Caldas, F. J. de. (*Roy. Inst. Gt. Brit. Jour. Sci.* III. 126-127. 1817.)

Uricoechea, E[zequiel]. (*Contrib. Colombia Cien. Artes*, I. 194. 1860.)

### DIDYMELES

Du Petit-Thouars, A. [A.]. (*In his Histoire des végétaux recueillis sur les isles de France . . .* pp. 23-24, pl. 3. 1804. — *Also in his Histoire des végétaux . . . isles australes d'Afrique*, pp. 9-10, 26-28, pl. 1. [1806.] — *Also in his Genera nova madagascariensia . . .* p. 26. [1806.] — *Also in ROEMER, J. J. Collectanea*, p. 216. 1809.)

### DUGEZIA

Montrousier, [Xavier]. [*Dugezia artensis*]. (*Acad. Sci. Lyon Mém. Sect. Sci. ser. 2, X.* 187-188. 1860.)

### EYSTATHES (EUSTATHES)

Harms, H[ermann]. [*Eustathes*]. (*In ENGLER, A[dolf] & PRANTL, K[arl]*. Die natürlichen Pflanzenfamilien, Nachträge, pp. 334-335. 1897.)

### GALEATA

Wendland, J. C. [*Galeata ferruginea*]. (*In his Botanische Beobachtungen . . .* pp. 36-37. 1798.)

### HETERAPITHMOS

Turczaninow, N[icolai]. [*Heterapithmos floribunda*]. (*Soc. Nat. Moscou Bull.* XXXII. pt. 1, pp. 265-266. 1859.)

### HORNERA

Jungkuhn, Franz. [*Hornera umbellata, H. glomerata*]. (*Tijdschr. Natuurl. Geschied. Phys.* VII. 314-317. 1840.)

### LENCYMMAEA

Presl, K. B. [*Lencymmoëa salicifolia*]. (*In his Epimeliae botanicae*, p. 211. 1849.)

### LLAVEA

Liebmann, F. [M.]. [*Llavea viscosa*]. (*Naturh. For. Kjøbenhavn. Vidensk. Meddel.* 1853, pp. 95-97. 1854.)

Hemsley, W. B. [*Llavea integrifolia*]. (*In his Diagnoses plantarum novarum . . . mexicanarum . . .* p. 6. 1878-80.)

Watson, S[ereno]. [*Neopringlea integrifolia*]. (*Amer. Acad. Proc.* XXVI. 135. 1891.)

Harms, H[ermann]. (*In ENGLER, A[dolf] & PRANTL, K[arl]*. Die natürlichen Pflanzenfamilien, Nachträge, pp. 335-336. 1897.)

### LYTHOPHILUM

Sarrasin, H. Sur l'origine et la production du caoutchouc au Soudan français; études des diverses espèces de *Lythophilum*. (*Soc. Acad. Paris Bull.* ser. 4, XLVI. 359-369. 1899.)

Referred by the author to Caprifoliaceae.

### MACNEMARAEA

Willemet, P. R. [*Macnemaraea opulina*]. (*Ann. Bot. Usteri*, XVIII. 34-35. 1796.)

### MANAGA

Miers, John. (*Linn. Soc. Jour. Bot.* XVII. 341-342. 1880.)

### NESOGORDONIA

Baillon, H[enri]. Types nouveaux de la flore malgache. [*Nesogordonia Bernieri*]. [1886.] (*Soc. Linn. Paris Bull.* I. 554-555. 1889.)

Harms, H[ermann]. (*In ENGLER, A[dolf] & PRANTL, K[arl]*. Die natürlichen Pflanzenfamilien, Nachträge, pp. 336-337. 1897.)

### OCTAS

Jack, W[illiam]. [*Octas spicata*]. (*Hooker Comp. Bot. Mag.* I. 219-220. 1835.)

### ONCOTHECA

Baillon, H[enri]. Sur le nouveau genre *Oncotheca*. [*O. Balansae*]. [1891.] (*Soc. Linn. Paris Bull.* II. 931-932. 1898.)

Harms, H[ermann]. (*In ENGLER, A[dolf] & PRANTL, K[arl]*. Die natürlichen Pflanzenfamilien, Nachträge, p. 337. 1897.)

### ORECTOSPERMUM

Schott, H[einrich]. (*In NACHRICHTEN von den kaiserl. österreichischen Naturforschern in Brasilien . . .* II. Anh. p. 54. 1822.)

### PANDA

Pierre, L. [*Panda oleosa*]. [1896.] (*Soc. Linn. Paris Bull.* II. 1255-1256. 1898.)

Harms, H[ermann]. (*In ENGLER, A[dolf] & PRANTL, K[arl]*. Die natürlichen Pflanzenfamilien, Nachträge, p. 337. 1897.)

### PIPTOCELUS

Presl, K. B. [*Piptocelus Haenkeanus*]. (*Böhm. Ges. Wiss. Abh.* ser. 5, III. (1843-44), p. 466. 1845.)

Turczaninow, Nicolai. [*Piptocelus myrianthus*]. (*Soc. Nat. Moscou Bull.* XXXI. pt. 1, pp. 449-450. 1858.)

### PIPTOSACCOS

Turczaninow, Nicolai. [*Piptosaccos hypophyllantha*]. (*Soc. Nat. Moscou Bull.* XXXI. pt. 1, p. 415. 1858.)

### POMBEA

Caldas, F. J. de. (*Roy. Inst. Gt. Brit. Jour. Sci.* III. 126. 1817.)

Uricoechea, E[zequiel]. (*Contrib. Colombia Cien. Artes*, I. 194. 1860.)

### PYXIDARIA

Schott, H[einrich]. [*Pyxidaria macrocarpa*]. (*In NACHRICHTEN von den kaiserl. österreichischen Naturforschern in Brasilien . . .* II. Anh. pp. 13, 54-55. 1822.)

### SALPIGOPHORA

[Moore, Thomas]. [*Salpigophora chiloensis*]. (*Hort. Soc. Lond. Proc.* II. 358-359. 1862.)

### SENAPEA

Miers, John. (*Linn. Soc. Jour. Bot.* XVII. 339-341. 1880.)

### TERECHOVSKYA

Smilovskiy, Timotheus. Hortus petropolitani; seu, Descriptiones et icones plantarum rariorum Horti imperialis Academiae scientiarum petropolitanae. Fasciculus I. Санкт-Петербургскій садъ . . . 16 pp. 5 pl. F. Petropoli, 1806.

No more published. *Terechovskya panduraefolia* (pp. 11-12, pl. 3).

### THEODORICEA

Buc'hoz, [P. J.]. (*In his Plantes nouvellement découvertes*, p. 26, pl. 24. 1779.)

**THORELIA**

**Hance**, H. F. *Thorelia*, genus plantarum novum. [*Thorelia deglupta*.] (*Jour. Bot.* XV. 268-269. 1877.)

**Harms**, H[ermann]. (*In* ENGLER, A[dolf] & PRANTL, K[arl]. *Die natürlichen Pflanzenfamilien, Nachträge*, p. 339. 1897.)

**TRILEPISIUM**

[**Du Petit-Thouars**, A. A.] (*In his Genera nova madagascariensia . . .* p. 22. [1806.]—*Also in* ROEMER, J. J. *Collectanea*, p. 212. 1809.)

**TROPIDOPETALUM**

**Turczaninow**, N[icolai]. [*Tropidopetalum javanicum*.] (*Soc. Nat. Moscou Bull.* XXXII. pt. 1, p. 265. 1859.)

**URANIA**

**Splitgerber**, F. L. *Description du genre Urania non Schreb.* 8 pp. 2 pl. Q. [Amsterdam, 1843.]†

**WILSONIA**

**Rafinesque-Schmalz**, C. S. [*Wilsonia linearis*.] (*Specchio Sci. Sicilia*, I. 157. 1814.)

## ADDITIONS AND CORRECTIONS

The figures at the beginning of each entry indicate the page where the additional entry is to be inserted according to its chronological sequence, or in case of a genus or species according to its alphabetical order, or where the entry to be corrected will be found.

### I. GYMNOSPERMAE

#### 1. CYCADACEAE

##### Physiology

3. **Morren**, Ch[arles]. Expériences et observations sur la gomme des Cycadées. (*Acad. Sci. Belg. Bull.* VI. pt. 2, pp. 135-149, 1 pl. 1839.)

#### 3. TAXACEAE

##### PODOCARPUS

9. **P. elongata**: Engler, A[dolf]. (*In his Die Pflanzenwelt Ost-Afrikas . . . Theil C*, p. 92, pl. 1. 1895.)

9. **P. falcata**: Engler, Adolf. (*In his Die Pflanzenwelt Ost-Afrikas . . . Theil C*, p. 92, pl. 2. 1895.)

##### **P. Mannii**:

9. — Engler, A[dolf]. (*In his Die Pflanzenwelt Ost-Afrikas . . . Theil C*, p. 92, pl. 1. 1895.)

##### TAXUS

##### **T. baccata**: Phytogeography

11. — [L.] Die Eibe in der Vorzeit der skandinavischen Länder. 8 pp. O. Danzig, [1898?] — *Reprinted from*: "Danziger Zeitung, no. 22934."

#### 4. PINACEAE

##### Morphology

##### Wood

17. **Fritsch**, Carl. Die Marklücken der Coniferen. 1886. — *Lines 3-4 read*: — *Separate*: pp. 45-65+[3] pp. pl. 1-2. — *Reprinted*: (Diss.) [2]+21+[6] pp. 2 pl. sq. Q. Königsberg in Pr., 1886. — *Reprinted in part*: 14 pp. sq. Q. Osterode Ostpr., 1887. (Städtisches Realgymnasium zu Osterode in Ostpreussen. 1887. Programm no. 21.)

17. **Gruber**, Hugo. Über die Anatomie des Holzes von Pinus Larix, Picea excelsa und Pinus silvestris. 31 pp. sq. Q. Bartenstein, 1890. (Königl. Gymnasium zu Bartenstein. 1890. Programm no. 2. Beilage.)

##### Physiology

21. **Cieslar**, Adolf. Über den Ligningehalt einiger Nadelhölzer. 40 p. Q. Wien, 1897. (*Mittheil. Forstl. Versuch. Oesterr.* pt. XXIII.)

##### JUNIPERUS

##### **J. procera**:

32. — Engler, A[dolf]. (*In his Die Pflanzenwelt Ost-Afrikas . . . Theil C*, p. 93, pl. 3. 1895.)

##### LARIX

##### **L. decidua**: Taxonomy

33. — **Asbjørnsen**, P. C. Einige Notizen über das Vorkommen der Lärche in Norwegen. (*Tharand. Forstw. Jahrb.* XIII. 269-271. 1859.)

##### Physiology

33. **Jolyet**, Antoine. Répartition du tannin et de la résine dans le bois d'un Mélèze. (*Rev. Eaux For.* XXXI. 110-115. 1892.)

##### PICEA

##### **P. Abies**: Morphology

36. — **Schütze**, C. Untersuchungen an Wurzeln der gemeinen Fichte oder Rottanne (Pinus Abies L.). 26 pp. sq. Q. Blankenburg a. H., 1892. (Herzogliches Gymnasium zu Blankenburg am Harz. 1892. Progr. no. 685.)

##### Teratology

36. — **Dickson**, Alexander. Observations on some bisexual cones . . . 1860. — *Line 4 add*: — Observations sur quelques cônes bisexués d'Abies excelsa. — Mémoires sur la fleur des Conifères, I. (*Adansonia*, II. 65-70. 1861-62.)

##### PINUS

##### Taxonomy

##### Europe

39. **Koch**, [W. D. J.]. Ueber die europäischen Föhrenarten. (*Flora*, XXVIII. 673-683. 1845. — *Ges. Deutsch. Naturf. Aerzte Ber.* XXIII. (1845), pp. 166-173. 1846.)

##### **P. nigra**: Morphology

44. — **Moeller**, Joseph. Beiträge zur Anatomie der Schwarzföhre (Pinus Laricio Poir.). (*Mittheil. Forstl. Versuch. Oesterr.* I. pt. 3, pp. 167-185, pl. 19-23. 1878.) — *Reprinted*: 19 pp. 5 pl. Q. n. t-p. [Wien, 1878.]

44. — **Riegler**, Wahrmund. Zur Anatomie der Schwarzföhre. (*Mittheil. Forstl. Versuch. Oesterr.* I. pt. 3, pp. 186-254. 1878.)

##### **P. Pinaster**: Morphology

45. — **Rabaté**, Ed. [Répartition des canaux sécréteurs de résine dans le Pin maritime.] (*Rev. Eaux For.* XXXIX. 735-736. 1900.) — *From*: *Jour. Agric. France.*

##### **P. sylvestris**: Physiology

48. — Der auffallende Wuchs einer Kiefer. (*Bonplandia*, VII. 234-235. 1859.) — *From*: *Allg. Forst. Jagd-Zeit.*

### II. ANGIOSPERMAE

#### A. MONOCOTYLEDONEAE

##### 8. PALMAE

##### Taxonomy

60. **Нероновъ**, И. [Neronof, I.] Новая Пальмовая оранжерея Импер. С.-Петербургскаго ботаническаго сада. [New Palms in the Imp. botanic garden at St. Petersburg.] O. С.-Петербургъ, 1847.

##### Morphology

63. **Zawada**, Karol. Das anatomische Verhalten der Palmblätter zu dem System dieser Familie. (Diss.) 40 pp. O. Karlsruhe, 1890.)

##### Miscellaneous

63. **Redi**, Francesco. Notizie intorno alla natura delle Palme. (*In his Consulti e opuscoli minori. Scelti e annotati da Carlo Livi.* 31+389 pp. D. Firenze, 1863. See pp. 3-17.) A letter written in 1666 to Cosimo III. of Tuscany.

#### B. I. DICOTYLEDONEAE. Subcl. ARCHICHLAMYDEAE

##### 17. CASUARINACEAE

##### CASUARINA

92. **Blits**, G. A. [Casuarina montana, C. equisetifolia.] (*Kol. Mus. Haarlem Bull.* XIX. 20-25, 3 il., 4 pl. 1898.) [Anatomical.]

##### 21. SALICACEAE

##### SALIX

##### Taxonomy

##### North America

99. **Marcy**, Oliver. Willows presented to the Henry H. Babcock herbarium by M. S. Bebb of Rockford, Ill. pp. 20-23. Chicago, 1889. — *From*: "Northwestern University Nat. Hist. Dept. Rep. 1889."

##### 26. JUGLANDACEAE

##### JUGLANS

##### **J. regia**: Miscellaneous

114. — [A remarkable admeasurement of a Walnut-tree at East-Stratton in Hampshire.] 1733. (*In The PRACTICAL husbandman and planter . . . II. no. 4, pp. 112-115. 1734.*)

##### 29. BETULACEAE

##### Taxonomy

115. **Hartig**, Theodor. Hautfrüchtige (birkenartige) Kätschenträger, Betulaceae. [1849.] (*In his Vollständige Naturgeschichte der forstlichen Culturpflanzen Deutschlands*, pp. 259-373, il., pl. 27-31. [1840-]51.) — *Separate under the title*: Monographie der Betulaceen.

##### ALNUS

##### **A. glutinosa**: Morphology and physiology

116. — **Nobbe**, [Friedrich], **Hänlein**, H. & **Counciler**, [Constantin]. Beiträge zur Biologie der Schwarzerle (Alnus glutinosa Willd.). (*Tharand. Forstw. Jahrb.* XXX. 1-28, 4 il. 1890.)

## 30. FAGACEAE

## FAGUS

**F. sylvatica:** Miscellaneous

127. — **Hêtre** phénoménal. (*Ann. For. Paris*, XV. 109–110. 1856.)

## QUERCUS

## Taxonomy

## Europe

129. **Heuffel**, J. A. Beiträge zur Kenntniss der in Ungarn vorkommenden Arten der Gattung *Quercus*. 1850. — *From: "Zeitschrift für Natur und Heilkunde in Ungarn, I. 97."*

130. **Rouilleau**. Caractères distinctifs des glands de Chêne pédonculé et des glands de Chêne rouvre. (*Rev. Eauz For.* XXXI. 512–513. 1892.)

## Q. Jordanae:

134. — **Castellarnau** [y de Lleopart], J. M. de. Descripción microscópica de la madera *Quercus Jordanae* . . . 1885. — *Lines 2–3 read: de la madera del Quercus Jordanae Lagun.* (vul. Palayen) de las islas Filipinas. (*Rev. Mont.* IX. 529–535, 553–560, 1 pl. 1885.) — *Reprinted: 15+[1] pp.* 1 pl. O. Madrid, 1885.

## 31. ULMACEAE

## CELTIS (RHAMNUS spec.)

141. **C. aculeata:** **Cavanilles**, A. J. [*Rhamnus iguanea*.] (*In his Icones et descriptiones* . . . III. 48, pl. 294; V. 70. 1794–99.)

## ULMUS

144. **U. forficata:** **Presl**, C. B. Beschreibung einer neuen böhmischen Ulmenart (*Ulmus forficata*). (*Ges. Vaterl. Mus. Böhm. Verh.* 1841, pp. 75–79, 1 pl.)

## 32. MORACEAE

## FICUS

## Taxonomy

## Africa

149. **Warburg**, O[tto]. (*In ENGLER, A[dolf]*. Die Pflanzenwelt Ost-Afrikas . . . Theil C, pp. 161–162, pl. 8–11. 1895.)

## SLOETIA

155. **Blits**, G. A. [*Sloetia Sideroxylon*.] (*Kol. Mus. Haarlem Bull.* XIX. 25–27, 1 pl. 1898.) [*Anatomical*.]

## 34. PROTEACEAE

## FRANKLANDIA

160. **Brown**, Rob[ert]. [*Franklandia fucifolia*.] (*In FLINDERS, Matthew*. A voyage to Terra Australis . . . II. 604–606; apx. 3, pl. 6. 1814.)

## GREVILLEA (MANGLESIA)

## G. glabrata:

161. — **Schacht**, Hermann. Entwicklungs-Geschichte der Blüthe und Frucht von *Manglesia cuneata* Endl. (*Bot. Zeit.* XI. 449–455, 465–471, pl. 10. 1853.)

## 36. SANTALACEAE

## Taxonomy

168. **Tiegheem**, Ph[ilippe] van. Sur les Inseminées à ovules sans nucelle, formant la subdivision des Innucellées ou Santalinées. (*Acad. Sci. Paris Compt. Rend.* CXXIV. 723–728. 1897.)

## 41. LORANTHACEAE

## LORANTHUS

## Taxonomy

## Africa

175. **Engler**, A[dolf]. (*In his Die Pflanzenwelt Ost-Afrikas* . . . Theil C, pp. 165–167, pl. 12–18. 1895.)

## L. europaeus:

176. — **Nobbe**, F[riedrich]. Ein zweiter Standort der Riemenblume (*Loranthus europaeus* Jacq.) im Königreich Sachsen. (*Tharand. Forstw. Jahrb.* XXXIV. 154–158. 1884.)

## VISCUM

## V. album: Physiology

179. — **Beling**, [Theodor]. Ueber Standortgewächse der Mistel. (*Tharand. Forstw. Jahrb.* XXXIV. 147–152. 1884. — *See also* pp. 152–154.)

179. — [Le gui du Chêne de Signy-l'Abbaye.] (*Rev. Eauz For.* XXXI. 374–375. 1892.)

180. **V. dichotomum:** **Engler**, A[dolf]. [*Viscum dichotomum* var. *elegans*.] (*In his Die Pflanzenwelt Ost-Afrikas* . . . Theil C, p. 167, pl. 19. 1895.)

180. **V. tenue:** **Engler**, A[dolf]. (*In his Die Pflanzenwelt Ost-Afrikas* . . . Theil C, p. 167, pl. 19. 1895.)

## 42. ARISTOLOCHIACEAE

## Morphology and physiology

180. **Payer**, [J. B.]. Familles des Cucurbitacées (*Ecbalium*, *Cucumis*, *Sycios*, *Cyclanthera*), des Aristolochiées (*Aristolochia*) et des Bégoniacées (*Begonia*). [Extract.] (*Acad. Sci. Paris Compt. Rend.* XXXVII. 534–538. 1853.)

## 48. AIZOACEAE

193. **Payer**, [J. B.]. Organogénie de la classe des Cactoidées (Cactées, Ficoïdes et Tétragoniées) et de celle des Berbérinées (Berbérinées, Ménispermiées). (*Ann. Sci. Nat. Bot.* ser. 3, XVIII. 233–256, pl. 10–15. 1852.)

## 53. RANUNCULACEAE

## CLEMATIS

## Taxonomy

## Asia

196. **Hallier**, H. [G.]. Die indonesischen Clematideen . . . 1897. — *Line 3 add: — Separate together with his Ueber Leea amabilis . . . under the title: Über Leea amabilis . . . und die indonesischen Clematideen . . . t-p-c.* Leide, 1897.

## 60. ANONACEAE

## UVARIA

## U. lucida:

219. **Bojer**, W[enzel]. [*Gualteria* [*sic*] *lucida*.] (*Soc. Hist. Nat. Maurice Rap.* VII. 38. 1836.)

## XYLOPIA

## X. longifolia:

220. — **Hanusek**, T. F. Fruta de Burro. 4 pp. 3 il. O. n. t-p. [1877.] (Mittheil. aus dem Laboratorium der Waaren-sammlung in Krems, VIII.) — *Reprinted from: Allg. Oesterr. Apoth. Ver. Zeitschr.* XV. 571. 1877.

## 63. MONIMIACEAE

## KIBARA (SCIADICARPUS)

222. **Hasskari**, J. K. [*Sciadicarpus Brongnartii*.] (*Flora*, XXV. pt. 2, Beibl. pp. 20–21. 1842.)

## 64. LAURACEAE

## EUSIDEROXYLON

225. **Blits**, G. A. [*Eusideroxylon Zwageri*.] (*Kol. Mus. Haarlem Bull.* XIX. 27–28, 1 pl. 1898.) [*Anatomical*.]

## LITSEA

## L. amara:

226. — **Blits**, G. A. [*Tetranthera amara*.] (*Kol. Mus. Haarlem Bull.* XIX. 51–52. 1898.) [*Anatomical*.]

## 65. HERNANDIACEAE

## HERNANDIA

228. **Meissner**, C. [F.]. Ueber die Verwandtschaft der Gattungen *Hernandia* Plum. und *Inocarpus* Forst. (*Ges. Deutsch. Naturf. Aerzte Ber.* XXXIV. (1858), pp. 121–122. 1859.)

## 82. ROSACEAE

## PHOTINIA (STRANVAESIA spec.)

## P. villosa:

269. — **Siebold**, P. F. von & **Zuccarini**, J. G. [*Stranvaesia digyna*.] (*Akad. Wiss. München Abh. Math. Phys. Cl.* IV. pt. 2, p. 129. 1845.)

## ROSA

## Taxonomy

## Russia

284. **Шмальгаузенъ**, И. [*Schmalhausen*, Johannes.] Шиповники окрестностей Киева. [Wild Roses of the vicinity of Kiev.] 48 pp. 3 pl. O. Киевъ, 1891. — *Reprinted from: Кисск. Общ. Естество. Зап.* XII.

## 84. LEGUMINOSAE

## ACACIA

## Taxonomy

## Africa

323. **Taubert**, P[aul]. (*In ENGLER, A[dolf]*. Die Pflanzenwelt Ost-Afrikas . . . Theil C, pp. 194–195, pl. 20–21. 1895.)

## AFZELIA

330. **Blits**, G. A. [*Afzelia bijuga*, *A. palembanica*.] (*Kol. Mus. Haarlem Bull.* XIX. 35–39, 3 pl. 1898.) [*Anatomical*.]

## ALBIZZIA

## A. anthelmintica:

332. — **Taubert**, P[aul]. (*In ENGLER, A[dolf]*. Die Pflanzenwelt Ost-Afrikas . . . Theil C, p. 193, pl. 21. 1895.)

332. **A. fastigiata**: Taubert, P[aul]. † (*In* ENGLER, A[dolf]. Die Pflanzenwelt Ost-Afrikas . . . Theil C, p. 193, pl. 21. 1895.)

## CAESALPINIA

338. **Hanusek**, T. F. Algarobillo. [Balsamocarpum brevifolium.] 4 pp. 1 il. O. n. t-p. [1879.] (Mittheil. aus dem Laboratorium der Waarensammlung in Krems, XI.) — Reprinted from: *Allg. Oesterr. Apoth. Ver. Zeitschr.* [Anatomical.]

## CAJANUS

## C. indicus:

340. — **Hanusek**, T. F. Quinchonchos. 3 pp. O. n. t-p. [1878.] (Mittheil. aus dem Laboratorium der Waarensammlung in Krems, X.) — Reprinted from: *Allg. Oesterr. Apoth. Ver. Zeitschr.* [Anatomical.]
340. — **Taubert**, P[aul]. (*In* ENGLER, A[dolf]. Die Pflanzenwelt Ost-Afrikas . . . Theil C, p. 221, pl. 24. 1895.)

## CAMOENSIA

341. **Marques**, A. S. (*In* his Os climas e as produções das terras de Malange à Lunda . . . pp. 320–321, 1 pl. 1889.)

## MACROLOBIUM

371. **Taubert**, P[aul]. [Vouapa coerulea.] (*In* ENGLER, A[dolf]. Die Pflanzenwelt Ost-Afrikas . . . Theil C, p. 199, pl. 23. 1895.)

## 374. MYROSPERMUM

- Hanusek**, T. F. Zur Anatomie der Frucht von Myrospermum frutescens Jacq. und deren Balsamblätter. 7 pp. O. n. t-p. [1878.] — Reprinted from: *Allg. Oesterr. Apoth. Ver. Zeitschr.* [Anatomical.]

## 92. RUTACEAE

## CNEORIDIUM (PITAVIA)

404. **Torrey**, John. [Pitavia dumosa.] (*In* EMORY, W. H. Report on the United States and Mexican boundary survey . . . II. pt. 1, p. 43. 1859.)

## 94. BURSERACEAE

## COMMIPHORA

418. **C. campestris**: Engler, A[dolf]. (*In* his Die Pflanzenwelt Ost-Afrikas . . . Theil C, p. 229, pl. 25. 1895.)
418. **C. pilosa**: Engler, A[dolf]. (*In* his Die Pflanzenwelt Ost-Afrikas . . . Theil C, p. 229, pl. 25. 1895.)

## 95. MELIACEAE

## AGLAI

419. **A. minahassae**: Blits, G. A. [Aglaya Minahassae.] (*Kol. Mus. Haarlem Bull.* XIX. 30–32, 1 pl. 1898.) [Anatomical.]

## TRICHILIA (THOUINIA spec.)

422. **Miquel**, F. A. W. [Thouinia polygama.] (*Linnaea*, XVIII. 755. 1844.)

## 116. ACERACEAE

## ACER

## A. Trautvetteri:

480. — **Медвѣдевъ**, Я. [Medvedef, Y.] Кавказскій подальнѣйскій Кленъ (Acer Trautvetteri). [The Caucasian sub-alpine Maple.] 3 pp. O. t-p-c. Tiflis, 1882. — From: "Кавказск. Общ. Любим. Естество. Извѣст." [Caucasian society of the friends of natural history. Bulletin, II. 9–11. 1880.]

## 122. VITACEAE

## CISSUS

503. **C. Hildebrandtii**: Gilg, E[rnst]. (*In* ENGLER, A[dolf]. Die Pflanzenwelt Ost-Afrikas . . . Theil C, p. 260, pl. 27. 1895.)
503. **C. ukerewensis**: Gilg, E[rnst]. (*In* ENGLER, A[dolf]. Die Pflanzenwelt Ost-Afrikas . . . Theil C, pp. 260–261, pl. 27. 1895.)

## LEE

## L. amabilis:

503. — **Hallier**, H. [G.]. Ueber Leea amabilis . . . 1897. — Line 2 add: — Separate together with his Die indonesischen Clematideen . . . under the title: Über Leea amabilis . . . und die indonesischen Clematideen . . . t-p-c. Leide, 1897.

## VITIS

506. **V. nymphaefolia**: Marques, A. S. (*In* his Os climas e as produções das terras de Malange à Lunda . . . p. 151, 1 pl. 1889.)

## V. vinifera: Taxonomy

507. — **Buffault**, Pierre. [La vigne, croissant spontanément dans les forêts des coteaux du Béarn.] (*Rev. Eauz For.* XXXIX. 602–603. 1900.)

## 126. TILIACEAE

## GREWIA

514. **G. nodisepala**: Schumann, K[arl]. (*In* ENGLER, A[dolf]. Die Pflanzenwelt Ost-Afrikas . . . Theil C, p. 264, pl. 28. 1895.)
514. **G. Stuhlmannii**: Schumann, K[arl]. (*In* ENGLER, A[dolf]. Die Pflanzenwelt Ost-Afrikas . . . Theil C, p. 263, pl. 28. 1895.)

## 128. BOMBACACEAE

## CEIBA

## C. pentandra:

530. — **Blits**, G. A. [Eriodendron anfractuosum.] (*Kol. Mus. Haarlem Bull.* XIX. 51–52, 1 pl. 1898.) [Anatomical.]

## 129. STERCULIACEAE

## COLA

## C. acuminata:

533. — **Hanusek**, T. F. [Pepa de Cola.] 3 pp. 3 il. O. n. t-p. [1877.] (Mittheil. aus dem Laboratorium der Waarensammlung in Krems. [VII.]) — Reprinted from: *Allg. Oesterr. Apoth. Ver. Zeitschr.* [Anatomical.]

## DOMBEYA

533. **D. Gilgiana**: Schumann, K[arl]. (*In* ENGLER, A[dolf]. Die Pflanzenwelt Ost-Afrikas . . . Theil C, p. 270, pl. 30. 1895.)

## STERCULIA

538. **S. appendiculata**: Schumann, K[arl]. (*In* ENGLER, A[dolf]. Die Pflanzenwelt Ost-Afrikas . . . Theil C, pp. 271–272, pl. 29. 1895.)

## 131. DILLENIACEAE

## DOLIOCARPUS

## D. coriaceus:

541. — **Zuccarini**, J. G. [Pinzona coriacea.] (*Akad. Wiss. München Abh. Math. Phys. Cl. I.* (1829–30), p. 371. 1832.)

## 138. GUTTIFERAE

## MESUA

557. **Blits**, G. A. [Mesua ferrea.] (*Kol. Mus. Haarlem Bull.* XIX. 28–30, 1 pl. 1898.) [Anatomical.]

## 139. DIPTEROCARPACEAE

## 560. PENTACME

- Brühl**, P. [J.] & **King**, G[eorge]. [Pentacme malayana.] (*Bot. Gard. Calcutta Ann.* V. pt. 2, pp. 151–152, pl. 184. 1896.)

## 141. TAMARICACEAE

## TAMARIX

562. **Willdenow**, C. L. Beschreibung der Gattung Tamarix. 1816. — Line 2 add: — Reprinted together with another article: 20 pp. sq. Q. n. t-p. [Berlin, 1816.] — See pp. 10–20.

## 149. FLACOURTIACEAE

## Morphology

569. **Blits**, G. A. Houtsoorten uit de familie der Samydaceae. — *In* his De anatomische bouw . . . (*Kol. Mus. Haarlem Bull.* XIX. 53. 1898.)

## HOMALIUM

## H. foetidum:

571. — **Blits**, G. A. [Homalium foetidum.] (*Kol. Mus. Haarlem Bull.* XIX. 32–33, 1 pl. 1898.) [Anatomical.]

## 573. PLATYMITIUM

- Warburg**, O[tto]. [Platymitium loranthifolium.] (*In* ENGLER, A[dolf]. Die Pflanzenwelt Ost-Afrikas . . . Theil C, p. 279, pl. 31. 1895.)

## 153. PASSIFLORACEAE

## ADENIA

576. **Marques**, A. S. [Modecca.] (*In* his Os climas e as produções das terras de Malange à Lunda . . . pp. 453–454, 1 pl. 1889.)

## 159. CACTACEAE

## MELOCACTUS

595. **Suringar**, W. F. R. Melocacti novi ex insula Aruba . . . 1889. — Line 4 add: — Reprinted together with his Nieuwe bijdragen tot de kennis der Melocacti van West-

Indië *under the title*: Nieuwe bijdragen . . . accedunt Melocacti . . . et supplementum, speciem novam e Venezuela et varietates curasavicas continens. 54 pp. 1 pl. O. t-p-c. Amsterdam, 1889. See pp. 31-54.

595. **Suringar**, W. F. R. Nieuwe bijdragen tot de kennis der Melocacti van West-Indië. (*Akad. Wetensch. Amsterdam Versl. Afd. Natuurk.* ser. 3, VI. 408-437, 1 pl. 1889.) — Reprinted together with his Melocacti novi ex insula Aruba . . . *under the title*: Nieuwe bijdragen . . . accedunt Melocacti . . . et supplementum, speciem novam e Venezuela et varietates curasavicas continens. 54 pp. 1 pl. O. t-p-c. Amsterdam, 1889. See pp. 1-30.

595. **Suringar**, W. F. R. Derde bijdrage tot de kennis der Melocacti van West-Indië. (*Akad. Wetensch. Amsterdam Versl. Afd. Natuurk.* ser. 3, IX. 406-412, map. 1892.) — Reprinted: 7 pp. map. O. t-p-c. Amsterdam, 1892.

595. **Suringar**, W. F. R. Vijfde bijdrage tot de kennis der Melocacti. (*Akad. Wetensch. Amsterdam Versl. Afd. Natuurk.* ser. 4, VI. 178-192, 1 pl. 1898.) — Reprinted: 15 pp. 1 pl. Q. [Amsterdam, 1897.]

#### OPUNTIA

##### O. Ficus-indica:

596. — **Hanausek**, T. F. Goma de Tuna. 3 pp. 1 il. O. n. t-p. [1877.] (Mittheil. aus dem Laboratorium der Waaren-sammlung in Krems, II. — Reprinted from: *Allg. Oesterr. Apoth. Ver. Zeitschr.* [Anatomical.]

#### 163. THYMELAEACEAE

##### DICRANOLEPIS

603. **D. usambarica**: **Gilg**, E[rmst]. (*In ENGLER, A[dolf]. Die Pflanzenwelt Ost-Afrikas . . . Theil C*, p. 284, pl. 32. 1895.)

##### GNIDIA

603. **G. Holstii**: **Gilg**, E[rmst]. (*In ENGLER, A[dolf]. Die Pflanzenwelt Ost-Afrikas . . . Theil C*, p. 283, pl. 32. 1895.)

603. **G. lamprantha**: **Gilg**, E[rmst]. (*In ENGLER, A[dolf]. Die Pflanzenwelt Ost-Afrikas . . . Theil C*, p. 283, pl. 32. 1895.)

604. **G. stenophylla**: **Gilg**, E[rmst]. (*In ENGLER, A[dolf]. Die Pflanzenwelt Ost-Afrikas . . . Theil C*, p. 283, pl. 32. 1895.)

#### 173. MYRTACEAE

##### EUCALYPTUS

###### Morphology

623. **Moeller**, Joseph. Die Eucalyptusrinden in der Sammlung des Allgem. oesterr. Apotheker-Vereines. 15 pp. O. n. t-p. [1875.] — Reprinted from: *Allg. Oesterr. Apoth. Ver. Zeitschr.*

#### 627. HETEROPYXIS

**Oliver**, D[aniel]. *Heteropyxis canescens* Oliv. (*Hooker's Ic. Plant.* XXV. pl. 2407. 1896.)

**Schinz**, H[ans]. [*Heteropyxis transvaalensis*.] (*Herb. Boissier Bull.* IV. 439-440. 1896.)

**Harms**, H[ermann]. (*In ENGLER, A[dolf] & PRANTL, K[arl]. Die natürlichen Pflanzenfamilien. Nachträge*, p. 335. 1897.)

##### METROSIDEROS

##### M. vera:

630. — **Blits**, G. A. [*Metrosideros vera*.] (*Kol. Mus. Haarlem Bull.* XIX. 34-35, 1 pl. 1898.) [Anatomical.]

#### 174. MELASTOMATACEAE

##### DISSOTIS

637. **D. grandiflora**: **Marques**, A. S. (*In his Os climas e as produções das terras de Malange à Lunda . . . p. 317*, 1 pl. 1889.)

## B. II. DICOTYLEDONEAE. Subcl. META-CHLAMYDEAE

### 189. SAPOTACEAE

#### BUTYROSPERMUM (SCHEA)

697. **Durand**, J. B. L. [Schea.] (*In his Voyage au Sénégal . . . atlas*, p. VIII., pl. 42. 1802.)

#### POUTERIA

700. **Gomes**, B. A. [*Guapeba laurifolia*.] (*Acad. Sci. Lisboa Mem.* III. pt. 1, Mem. dos Corresp. pp. 19-23, pl. 2. 1812.)

#### SIDEROXYLON

##### S. ferrugineum:

700. — **Blits**, G. A. (*Kol. Mus. Haarlem Bull.* XIX. 39-41, 1 pl. 1898.) [Anatomical.]

### 191. SYMPLOCACEAE

#### SYMPLOCOS

703. **S. botryantha**: **Franchet**, A[drien]. (*Mus. Hist. Nat. Paris Nouv. Arch.* ser. 2, X. 60-61. 1887-88.)

### 192. STYRACACEAE

#### STYRAX

##### S. officinalis:

705. — **Torrey**, John. [*Styrax californicum*.] (*Smithson. Contr. Knowl.* VI. art. 4, p. 4. 1854.)

##### 705. S. platentifolius:

**Torrey**, John. [*Styrax platentifolium* [sic] *Engelmann ined.*] (*Smithson. Contr. Knowl.* VI. art. 4, p. 4. 1854.)

### 194. LOGANIACEAE

#### FAGRAEA

##### F. fragrans:

718. — **Blits**, G. A. (*Kol. Mus. Haarlem Bull.* XIX. 41-43, 1 pl. 1898.) [Anatomical.]

### 196. APOCYNACEAE

#### ALSTONIA

##### A. scholaris:

723. — **Blits**, G. A. (*Kol. Mus. Haarlem Bull.* XIX. 51-52, 1 pl. 1898.) [Anatomical.]

### 198. CONVULVULACEAE

743. **Hallier**, Hans. Zwei Convolvulaceensammlungen des Botanischen Museums zu Hamburg. 8 pp. O. Hamburg, 1898. — From: *Hamburg. Wiss. Anst. Jahrb.* XV.

### 205. SOLANACEAE

##### Morphology

768. **Bank**, Albert. Beitrag zum Bau der Solanaceen-Blätter. (*In MITTHEILUNGEN aus dem Laboratorium für Waarenkunde an der Wiener Handels-Akademie*, 1883, pp. 30-33, il. 3-12.)

Chiefly on *Dubautia*.

### 206. SCROPHULARIACEAE

#### VERONICA

782. **Visiani**, Roberto de. [*Veronica linariaefolia*, V. versicolor.] (*Istit. Veneto Sci. Atti*, ser. 3, IV. 134-135. 1858-59.)

### 212. ACANTHACEAE

#### PSEUDERANTHEMUM

##### 802. P. Ludoviclanum:

**De Wildeman**, E[mile] & **Durand**, T[heophile]. (*Mus. Congo Ann. Bot.* ser. 1, I. pt. 3, pp. 63-64, pl. 32. 1899.)

## ABBREVIATIONS OF THE TITLES OF PERIODICALS AND SERIALS QUOTED IN THIS VOLUME

The Arabic figures refer to the page in volume I. where the full description of the periodical is given. The Roman numerals refer to vol. III. and IV., not yet issued; in these volumes the reference to the page where the full description appears will be found in the list of abbreviations. An asterisk (\*) before a title indicates that the periodical has been completely excerpted.

The abbreviations for the Greek and Russian periodicals appear at the end of this list, arranged according to their respective alphabets.

<b>Acad. Cienc. Córdoba Bol.</b> . . . . .	*Academia nacional de ciencias en Córdoba. Boletín. Buenos Aires, 1874-1900→ . . . . .	7
<b>Acad. Cienc. Madrid Mem.</b> . . . . .	*Real academia de ciencias exactas, físicas y naturales de Madrid. Memorias. Madrid, 1850-97 . . . . .	24
<b>Acad. Cienc. Med. Fis. Nat. Habana Anal.</b> . . . . .	*Real academia de ciencias médicas, físicas y naturales de la Habana. Anales. Habana, 1864-1900→ . . . . .	7
<b>Acad. Leop.-Carol. Nov. Acta.</b> . . . . .	Academia caesarea leopoldino-carolina naturae curiosorum. Nova acta physico-medica exhibentia ephemerides. Norimbergae, 1757-91.—See Academia naturae curiosorum . . . . .	10
<b>Acad. Marseille Mém.</b> . . . . .	Académie de Marseille. Mémoires. Marseille, 1803-14. . . . .	20
<b>Acad. Med. Madrid Mem.</b> . . . . .	*Real academia medica de Madrid. Memorias. Madrid, 1797 . . . . .	24
<b>Acad. Metz Mém.</b> . . . . .	*Académie impériale de Metz, lettres, sciences, arts et agriculture. Mémoires. Metz, 1829-1900→ — See Société des lettres, sciences, arts et d'agriculture de Metz . . . . .	15
<b>Acad. Nat. Cur. Misc. Cur. Ephem.</b> . . . . .	Academia naturae curiosorum. Miscellanea curiosa medico-physica; sive, Ephemeridum . . . Francfurti etc., 1670-1705 . . . . .	10
<b>Acad. Nat. Curios. Acta Phys.-Med.</b> . . . . .	Academia caesarea leopoldino-carolina naturae curiosorum. Acta physico-medica exhibentia ephemerides, sive observationes . . . Norimbergae, 1727-54. — See Academia naturae curiosorum . . . . .	10
<b>Acad. Nat. Sci. Philadelphia Jour.</b> . . . . .	*Academy of natural sciences of Philadelphia. Journal. Philadelphia, 1817-96→ . . . . .	4
<b>Acad. Nat. Sci. Philadelphia Proc.</b> . . . . .	*Academy of natural sciences of Philadelphia. Proceedings. Philadelphia, 1843-1900→ . . . . .	4
<b>Acad. Sci. Angers Mém.</b> . . . . .	*Académie des sciences et belles-lettres d'Angers. Mémoires. Angers, 1890-93. — See Société académique de Maine-et-Loire . . . . .	22
<b>Acad. Sci. Belg. Bull.</b> . . . . .	*Académie royale des sciences, des lettres et des beaux-arts de Belgique. Bulletins. Bruxelles, 1836-1900→ . . . . .	16
<b>Acad. Sci. Belg. Mém.</b> . . . . .	*Académie royale des sciences, des lettres et des beaux-arts de Belgique. Mémoires. Bruxelles, 1778-1900→ . . . . .	16
<b>Acad. Sci. Belg. Mém. Cour.</b> . . . . .	*Académie royale des sciences, des lettres et des beaux-arts de Belgique. Mémoires couronnés. Bruxelles, 1827-1900→ . . . . .	16
<b>Acad. Sci. Belg. Mém. Cour. Autr. Mém.</b> . . . . .	*Académie royale des sciences, des lettres et des beaux-arts de Belgique. Mémoires couronnés et autres mémoires. Bruxelles, 1858-1900→ . . . . .	16
<b>Acad. Sci. Berlin Mém.</b> . . . . .	Académie royale des sciences et des lettres de Berlin. Mémoires . . . 1798-1804. Berlin, 1801-07. . . . .	10
<b>Acad. Sci. Cracovie Bull.</b> . . . . .	*Académie des sciences de Cracovie. Bulletin international. Cracovie, 1889-1900→ . . . . .	27
<b>Acad. Sci. Inst. Bonon. Nov. Comm.</b> . . . . .	*Academia scientiarum instituti bononiensis. Novi commentarii. Bononiae, 1834-49. — See Bononiensis scientiarum et artium institutum atque academia . . . . .	24
<b>Acad. Sci. Lisboa Jorn.</b> . . . . .	*Academia real das sciencias de Lisboa. Jornal de sciencias mathematicas, physicas e naturaes. Lisboa, 1868-1900→ . . . . .	24
<b>Acad. Sci. Lisboa Mem.</b> . . . . .	Academia real das sciencias de Lisboa. Memorias. Lisboa, 1797-1878. . . . .	24
<b>Acad. Sci. Lyon Mém. Sect. Sci.</b> . . . . .	*Académie royale ( <i>impériale</i> ) des sciences, belles-lettres et arts de Lyon. Mémoires, section des sciences. Lyon & Paris, 1845-98→ . . . . .	20
<b>Acad. Sci. Montpellier Mém. Sect. Sci.</b> . . . . .	*Académie des sciences et lettres de Montpellier. Mémoires de la section des sciences. Montpellier, 1847-1900→ . . . . .	20
<b>Acad. Sci. Paris Compt. Rend.</b> . . . . .	*Académie des sciences. Comptes rendus hebdomadaires des séances. Paris, 1835-1900→ . . . . .	20
<b>Acad. Sci. Paris Hist. Mém.</b> . . . . .	*Académie royale des sciences. Histoire avec les mémoires. Paris, 1702-94. . . . .	20
<b>Acad. Sci. Paris Mém.</b> . . . . .	*Académie royale des sciences. Mémoires. Paris, 1729-34. — Académie royale des sciences. Mémoires tirés des registres. Paris, 1797. — Institut national des sciences (lettres) et arts de France. Mémoires. Paris, 1798-1806. — Institut national ( <i>impériale, royale</i> ) de France. Mémoires de la classe des sciences mathématiques et physiques. Paris, 1806-18. — Institut national ( <i>impériale, royale</i> ) de France. Mémoires de l'Académie royale des sciences. Paris, 1818-89→ . . . . .	20
<b>Acad. Sci. Paris Mém. Div. Sav.</b> . . . . .	*Académie royale des sciences. Mémoires de mathématique . . . présentés . . . par divers sçavans . . . Paris, 1750-86. — Institut . . . de France. Mémoires présentés . . . par divers savans . . . Paris, 1805-94→ . . . . .	20
<b>Acad. Sci. Petrop. Act.</b> . . . . .	*Academia scientiarum imperialis petropolitana. Acta. Petropoli, 1778-86. . . . .	9
<b>Acad. Sci. Petrop. Act. Nov.</b> . . . . .	*Academia scientiarum imperialis petropolitana. Nova acta. Petropoli, 1787-1806 . . . . .	9
<b>Acad. Sci. Petrop. Comm.</b> . . . . .	*Academia scientiarum imperialis petropolitana. Commentarii. Petropoli, 1728-51. . . . .	9
<b>Acad. Sci. Petrop. Comm. Nov.</b> . . . . .	*Academia scientiarum imperialis petropolitana. Novi commentarii. Petropoli, 1750-76 . . . . .	9
<b>Acad. Sci. St. Louis Trans.</b> . . . . .	*Academy of science, St. Louis. Transactions. St. Louis, 1860-[1900]→ . . . . .	4
<b>Acad. Sci. St. Pétersb. Bull.</b> . . . . .	*Académie impériale des sciences de St. Pétersbourg. Bulletin. St. Pétersbourg, 1860-1900→ — See Academia scientiarum imperialis petropolitana. . . . .	9



Acad. Sci. St. Pétersb. Bull. Phys.-Math.	*Académie impériale des sciences de St. Pétersbourg. Bulletin de la classe physico-mathématique. St. Pétersbourg & Leipzig, 1843-59.....	9
Acad. Sci. St. Pétersb. Bull. Sci.	*Académie impériale des sciences de St. Pétersbourg. Bulletin scientifique. St. Pétersbourg & Leipzig, [1836]-42.....	9
Acad. Sci. St. Pétersb. Mém. Biol.	*Académie impériale des sciences de St. Pétersbourg. Mélanges biologiques tirés du bulletin (physico-mathématique). St. Pétersbourg, 1853-94.....	9
Acad. Sci. St. Pétersb. Mém.	*Académie impériale des sciences de St. Pétersbourg. Mémoires. St. Pétersbourg, 1809-30, 1859-1900→.....	9
Acad. Sci. St. Pétersb. Mém. Sav. Étr.	*Académie impériale des sciences de St. Pétersbourg. Mémoires présentés par divers savans. St. Pétersbourg, 1831-59.....	9
Acad. Sci. St. Pétersb. Mém. Sci. Math. Phys.	Académie impériale des sciences de St. Pétersbourg. Mémoires (Sciences mathématiques et physiques). St. Pétersbourg, 1838-59.....	519
Acad. Sci. St. Pétersb. Mém. Sci. Math. Phys. Nat.	*Académie impériale des sciences de St. Pétersbourg. Mémoires (Sciences mathématiques, physiques et naturelles). St. Pétersbourg, 1831-33.....	9
Acad. Sci. St. Pétersb. Mém. Sci. Nat.	*Académie impériale des sciences de St. Pétersbourg. Mémoires (Sciences naturelles). St. Pétersbourg, 1835-59.....	9
Acad. Sci. Toulouse Bull.	*Académie royale ( <i>impériale</i> ) des sciences, inscriptions et belles-lettres de Toulouse. Bulletin. Toulouse, 1897-1900→.....	20
Acad. Sci. Toulouse Hist. Mém.	Académie royale ( <i>impériale</i> ) des sciences . . . de Toulouse. Histoire et mémoires. Toulouse, 1782-1843.....	20
Acad. Sci. Toulouse Mém.	*Académie royale ( <i>impériale</i> ) des sciences, inscriptions et belles-lettres de Toulouse. Mémoires. Toulouse, 1844-97→.....	20
Acad. Sci. Turin Mém.	*Académie royale des sciences (de Turin). Mémoires. Turin, 1786-1801, 1816. — Académie des sciences, littérature et beaux-arts de Turin. Mémoires. Turin, 1804-13. — See <i>Miscellanea philosophico-mathematica societatis privatae taurinensis</i> .....	25
Acad. Stanislas Nancy Mém.	*Académie de Stanislas (Société royale des sciences, lettres et arts de Nancy). Mémoires. Nancy, 1853-1900→ — See <i>Société royale des sciences et belles-lettres de Nancy</i> .....	24
Acad. Theodoro-Palat. Hist. Comment.	*Academia electoralis scientiarum et elegantiorum literarum Theodoro-palatina. Historia et commentationes. Mannheimii, 1766-94.....	10
Accad. Agric. Art. Com. Verona Mem.	See <i>Accad. Agric. Com. Art. Verona Mem.</i>	
Accad. Agric. Com. Art. Verona Mem.	Accademia d' agricoltura, commercio ed arti di Verona. Memorie. Verona, 1807-1900→.....	24
Accad. Aspir. Nat. Napoli Ann.	*Accademia degli aspiranti naturalisti. Annali. Napoli, 1861-69.....	24
Accad. Georgof. Firenze Atti	(Reale) accademia economico-agraria dei Georgofili di Firenze. Atti. Firenze, 1791-1817, 1853-1900→.....	III
Accad. Gioenia Sci. Nat. Catania Atti	*Accademia Gioenia di scienze naturali in Catania. Atti. Catania, 1825-76	24
Accad. Lincei Atti	Reale accademia dei lincei. Atti. Roma, 1870-83.....	25
Accad. Lincei Atti Mem. Sci. Fis. Mat. Nat.	*Reale accademia dei lincei. Atti. Memorie della classe di scienze fisiche, matematiche e naturali. Roma, 1877-99→.....	25
Accad. Pont. Napoli Atti	Accademia pontaniana. Atti. Napoli, 1832-1900→.....	24
Accad. Sci. Bologna Mem.	*Accademia delle scienze dell' istituto di Bologna. Memorie. Bologna, 1850-1900→ — See <i>Bononiensis scientiarum et artium institutum atque academia</i>	24
Accad. Sci. Fis. Mat. Napoli Atti	*Accademia delle scienze fisiche e matematiche. Atti. Napoli, 1863-99→.	24
Accad. Sci. Fis. Mat. Napoli Rendic.	Accademia delle scienze fisiche e matematiche. Rendiconti. Napoli, 1862-1900→.....	24
Accad. Sci. Lett. Palermo Atti	Accademia di scienze e lettere (ed arti) di Palermo. Atti. Palermo, 1845-1900→ — See <i>Accademia palermitana</i> .....	24
Accad. Sci. Napoli Atti	*Reale accademia delle scienze, sezione della Società reale Borbonica. Atti. Napoli, 1819-51.....	25
Accad. Sci. Napoli Rendic.	Reale accademia delle scienze, sezione della Società reale Borbonica. Rendiconti. Napoli, 1842-57.....	25
Accad. Sci. Padova Atti	*Reale accademia di scienze, lettere ed arti in Padova. Atti e memorie. Padova, 1885-1900→.....	25
Accad. Sci. Padova Mem.	*(Cesareo-regia) Accademia di scienze, lettere ed arti di Padova. Memorie. Padova, 1809.....	24
Accad. Sci. Padova Nuov. Saggi	Accademia di scienze, lettere ed arti di Padova. Nuovi saggi. Padova, 1817-69.....	24
Accad. Sci. Torino Atti	Reale accademia delle scienze di Torino. Atti. Torino, 1866-1900→ — See <i>Miscellanea philosophico-mathematica societatis privatae taurinensis</i> .....	25
Accad. Sci. Torino Mem.	Reale accademia delle scienze di Torino. Memorie. Torino, 1818-1900→ — See <i>Miscellanea philosophico-mathematica societatis privatae taurinensis</i> .....	25
Accad. Valdarn. Poggio Mem.	*Accademia valdarnese del Poggio. Memorie. Pisa, 1835-55.....	24
Act. Helvet.	*Acta helvetica, physico-mathematico-botanico-medica. Basileae, 1751-77. — See <i>Societas physico-medica basiliensis</i> .....	27
Act. Lit. Suec.	*Acta literaria Sueciae, Upsaliae publicata. Upsaliae & Stockholmiae, [1720]-42.....	8
Adansonia	*Adansonia; recueil périodique d'observations botaniques. Paris, 1860-79].....	20
Agric. Gaz. N. S. Wales	*Agricultural gazette of New South Wales. Sydney, 1890-[1900]→.....	III
Agric. Hort. Soc. India Jour.	*Agricultural and horticultural society of India. Journal. Calcutta, 1842-91→.....	III
Akad. Umiej. Krakowie Rozpr. Wydz. Mat.-Przyrod.	Akademija umiejętności w Krakowie. Rozprawy i sprawozdania z posiedzeń wydziału matematyczno-przyrodniczego. Krakowie, 1874-1900→.....	27
Akad. Wetensch. Amsterdam Verh.	*Koninklijke akademie van wetenschappen. Verhandelingen. Amsterdam, 1854-99→.....	16
Akad. Wetensch. Amsterdam Versl. Afd. Natuurk.	*Koninklijke akademie van wetenschappen. Verslagen en mededeelingen; afdeling natuurkunde. Amsterdam, 1853-1900→.....	16
Akad. Wiss. Berlin Abh. Phys.	*Königliche (preussische) Akademie der Wissenschaften zu Berlin. Abhandlungen der physikalischen Klasse. Berlin, 1815-1900→.....	13

<b>Akad. Wiss. Berlin Ber.</b> .....	Königliche (preussische) Akademie der Wissenschaften zu Berlin. Bericht über die . . . Verhandlungen. Berlin, 1836-55. ....	13
<b>Akad. Wiss. Berlin Monatsber.</b> .....	Königliche (preussische) Akademie der Wissenschaften zu Berlin. Monatsberichte. Berlin, 1856-82. ....	13
<b>Akad. Wiss. Berlin Samml. Deutsch. Abh.</b> .....	Königliche Akademie der Wissenschaften zu Berlin. Sammlung der deutschen Abhandlungen . . . Berlin, 1793-1806. ....	13
<b>Akad. Wiss. Berlin Sitzber.</b> .....	*Königliche (preussische) Akademie der Wissenschaften zu Berlin. Sitzungsberichte. Berlin, 1882-1900→ .....	13
<b>Akad. Wiss. München Abh. Math. Phys. Cl.</b> .....	*Königliche (bayerische) Akademie der Wissenschaften zu München. Abhandlungen der mathematisch-physikalischen Classe. München, 1832-1900→ .....	13
<b>Akad. Wiss. München Denkschr.</b> .....	*Königliche (bayerische) Akademie der Wissenschaften zu München. Denkschriften. München, 1809-25. ....	13
<b>Akad. Wiss. München Gel. Anseig.</b> .....	*Königliche (bayerische) Akademie der Wissenschaften zu München. Gelehrte Anzeigen. München, 1835-60. ....	13
<b>Akad. Wiss. München Sitzber.</b> .....	*Königliche (bayerische) Akademie der Wissenschaften zu München. Sitzungsberichte. München, 1860-1900→ .....	13
<b>Akad. Wiss. Wien Denkschr.</b> .....	*Kaiserliche Akademie der Wissenschaften. Denkschriften der mathematisch-naturwissenschaftlichen Classe. Wien, 1850-1900→ .....	27
<b>Akad. Wiss. Wien Sitzber.</b> .....	*Kaiserliche Akademie der Wissenschaften. Sitzungsberichte der mathematisch-naturwissenschaftlichen Classe. Wien, 1848-1900→ .....	27
<b>Alabama Agric. Exper. Stat. Bull.</b> .....	*Alabama—Agricultural experiment station, Auburn. Bulletin. Montgomery, 1888-1900→ .....	III
<b>Albany Inst. Trans.</b> .....	Albany institute. Transactions. Albany, 1830-93→ .....	519
<b>Album Natuur</b> .....	Album der natuur. Een werk ter verspreiding van natuurkennis onder beschaafde lezers van allerlei stand. Haarlem & Groningen, 1852-1900→ ..	15
<b>Alg. Konst Letterbode</b> .....	*Algemeene konst en letterbode. Haarlem, 1788-1861] .....	15
<b>Alg. Landhuish. Cour.</b> .....	*Algemeene landhuishoudelijke courant. Arnhem, 1847-91] .....	III
<b>All Year Round</b> .....	All the year round, a weekly journal. London, 1859-95. ....	III
<b>Allg. Bot. Zeitschr.</b> .....	*Allgemeine botanische Zeitschrift für Systematik, Floristik, Pflanzengeographie etc. referierendes Organ des Bot. Vereins der Provinz Brandenburg. Karlsruhe, 1895-1900→ .....	10
<b>Allg. Deutsch. Gart. Blumenszeit.</b> .....	*(Neue) allgemeine deutsche Garten- und Blumenzeitung. Hamburg, 1845-51. ....	III
<b>Allg. Forst. Jagd-Zeit.</b> .....	*Allgemeine Forst- und Jagd-Zeitung. Frankfurt a. M., 1825-1900→ .....	IV
<b>Allg. Forst. Jagd-Zeit. Suppl.</b> .....	Allgemeine Forst- und Jagd-Zeitung. Supplemente. Frankfurt a. M., 1858-1900→ .....	IV
<b>Allg. Gartenszeit.</b> .....	*Allgemeine Gartenzeitung; eine Zeitschrift für Gärtnerei und alle damit in Beziehung stehende Wissenschaften. Berlin, 1833-56. ....	III
<b>Allg. Oesterr. Apoth. Ver. Zeitschr.</b> .....	Allgemeiner oesterreichischer Apotheker-Verein. Zeitschrift. Wien, 1847-1900→ .....	III
<b>Allg. Schweiz. Ges. Naturwiss. Denkschr.</b> .....	*Allgemeine schweizerische Gesellschaft für die gesammten Naturwissenschaften. Denkschriften. Zürich, 1829-33. ....	26
<b>Allg. Schweiz. Ges. Naturwiss. Neu. Denkschr.</b> .....	*Allgemeine schweizerische Gesellschaft für die gesammten Naturwissenschaften. Neue Denkschriften. (Société helvétique des sciences naturelles. Nouveaux mémoires.) Neuchâtel & Zürich, 1837-1900→ .....	26
<b>Allg. Schweiz. Ges. Naturwiss. Verh.</b> .....	Allgemeine schweizerische Gesellschaft für die gesammten Naturwissenschaften. Verhandlungen. (Société helvétique des sciences naturelles. Actes.) Basel, etc., 1821-1900→ .....	26
<b>Allg. Thüring. Gart.-Zeit.</b> .....	Allgemeine thüringische Gartenzeitung . . . Erfurt, 1842-58] .....	III
<b>Amer. Acad. Mem.</b> .....	*American academy of arts and sciences. Memoirs. Boston, etc., 1785-1888→ ..	4
<b>Amer. Acad. Proc.</b> .....	*American academy of arts and sciences. Proceedings. Boston, 1848-1900→ ..	4
<b>Amer. Agriculturist</b> .....	American agriculturist; designed to improve the planter, the farmer . . . New York, 1843-[1900] .....	III
<b>Amer. Arch. Build. News</b> .....	American architect and building news. Boston, 1876-1900→ .....	IV
<b>Amer. Assoc. Adv. Sci. Proc.</b> .....	*American association for the advancement of science. Proceedings. Salem, 1849-1900→ .....	4
<b>Amer. Botanist</b> .....	*American botanist. San Diego, Cal. 1898-1900→ .....	4
<b>Amer. Drugg. Circ. Chem. Gaz.</b> .....	American druggists' circular and chemical gazette. New York, 1857-1900→ ..	4
<b>Amer. Gard.</b> .....	*American garden; an illustrated journal devoted to garden art. Brooklyn & New York, [1874]-91.—American gardening . . . New York, 1892-1900→ ..	III
<b>Amer. Gardening</b> .....	See Amer. Gard. ....	
<b>Amer. Jour. Hort.</b> .....	*American journal of horticulture . . . Boston, 1867-71] .....	III
<b>Amer. Jour. Pharm.</b> .....	American journal of pharmacy; published by the authority of the Philadelphia college of pharmacy. Philadelphia, 1830-1900→ .....	4
<b>Amer. Jour. Sci.</b> .....	American journal of science and arts. New York & New Haven, 1818-1900→ ..	4
<b>Amer. Month. Mag.</b> .....	*American monthly magazine. New York, 1817-[19] .....	5
<b>Amer. Nat.</b> .....	American naturalist, an illustrated magazine of natural history. Salem, Philadelphia & Boston, 1868-1900→ .....	5
<b>Amer. Pharm. Assoc. Proc.</b> .....	American pharmaceutical association. Proceedings. Philadelphia, 1852-1900→ .....	5
<b>Amer. Philos. Soc. Proc.</b> .....	American philosophical society held at Philadelphia for promoting useful knowledge. Proceedings. Philadelphia, 1840-1900→ .....	5
<b>Amer. Philos. Soc. Trans.</b> .....	*American philosophical society held at Philadelphia for promoting useful knowledge. Transactions. Philadelphia, 1771-1898→ .....	5
<b>Amer. Pomol. Soc. Proc.</b> .....	American pomological society. Proceedings. Boston, etc., 1848-1900→ .....	III
<b>American</b> .....	American, a weekly journal of politics, literature . . . Philadelphia, 1882-88. ....	III
<b>Anal. Cienc. Nat. Madrid</b> .....	*Anales de ciencias naturales. Madrid, 1801-04. — See Anales de historia natural. ....	24
<b>Anal. Hist. Nat. Madrid</b> .....	*Anales de historia natural [Madrid]. Madrid, 1793-1800. ....	24
<b>Andrews Bot. Rep.</b> .....	*Botanist's repository . . . Ed. by Henry Andrews. London, 1797-[1812] ..	17
<b>Ann. Agric. Franc.</b> .....	Annales de l'agriculture française. Paris, 1793-1873] .....	III

<b>Ann. Agron.</b> .....	*Annales agronomiques; publiées sous les auspices du Ministère de l'agriculture et du commerce. Paris, 1875-1900→.....	III
<b>Ann. Belg.</b> .....	Annales belgiques des sciences, arts et littérature. Gand, 1818-24.....	III
<b>Ann. Bot. Konig</b> .....	*Annals of botany. Ed. by Charles Konig & John Sims. London, 1805-06..	17
<b>Ann. Bot. Lond.</b> .....	*Annals of botany. Ed. by I. B. Balfour & others. London, 1887-1900→..	17
<b>Ann. Bot. Usterl.</b> .....	*Annalen der Botanik. Ed. by Paul Usterl. Zürich & Leipzig, 1794-1800....	26
<b>Ann. Bot. Viviani</b> .....	*Annali di botanica; compilati dal Dott. Domenico Viviani. Genova, 1802-04	24
<b>Ann. Chem. Pharm.</b> .....	Annalen der Chemie und Pharmacie. Heidelberg & Leipzig, 1840-74. — See Annalen der Pharmacie.....	10
<b>Ann. Chim. Phys.</b> .....	Annales de chimie et de physique. Paris, 1816-1900→ — See Annales de chimie.....	20
<b>Ann. For. Paris</b> .....	*Annales forestières. Paris, [1842]-65.....	IV
<b>Ann. Gén. Sci. Phys.</b> .....	*Annales générales des sciences physiques. Bruxelles, 1819-21.....	16
<b>Ann. Hort. Belg.</b> .....	Annales de l'horticulture . . . Bruxelles, 1875-95.....	III
<b>Ann. Mag. Nat. Hist.</b> .....	*Annals and magazine of natural history. London, 1838-1900→.....	17
<b>Ann. Mus. Bot. Lugd.-Bat.</b> .....	*Museum botanicum Lugduno-Batavum. Annales. Amstelodami, 1863-69	16
<b>Ann. Pharm.</b> .....	Annalen der Pharmacie. Lemgo & Heidelberg, 1832-39.....	10
<b>Ann. Philos.</b> .....	Annals of philosophy; or, Magazine of chemistry, mineralogy, mechanics, natural history. London, 1813-26.....	17
<b>Ann. Phys. Chem.</b> .....	Annalen der Physik und Chemie. Halle & Leipzig, 1799-1900→.....	10
<b>Ann. Sci. Agron. Franc. Étrang.</b> .....	*Annales de la science agronomique française et étrangère. Paris, 1884-1900→	III
<b>Ann. Sci. Nat.</b> .....	*Annales des sciences naturelles. Paris, 1824-33.....	21
<b>Ann. Sci. Nat. Bot.</b> .....	*Annales des sciences naturelles. Botanique. Paris, 1834-1900→.....	21
<b>Ann. Scott. Nat. Hist.</b> .....	Annals of Scottish natural history . . . Edinburgh, 1892-1900→.....	17
<b>Ann. Stor. Nat.</b> .....	Annali di storia naturale. Bologna, 1829-30.....	24
<b>Antananarivo Ann.</b> .....	*Antananarivo annual and Madagascar magazine. Antananarivo, 1878-92.	29
<b>Antiquary</b> .....	The antiquary, a magazine devoted to the study of the past. London, 1880-1900→.....	17
<b>Apoth.-Zeit. Berlin</b> .....	Apotheker-Zeitung; herausgegeben vom Deutschen Apothekervereine. Berlin, 1836-1900→.....	10
<b>Appalachia</b> .....	*Appalachia; a periodical dealing with mountains and mountaineering. Cambridge, Boston & New York, 1876-1900→.....	5
<b>Arch. Anat. Phys. Wiss. Med.</b> .....	Archiv für Anatomie, Physiologie und wissenschaftliche Medicin. Berlin, 1834-76. — See Archiv für die Physiologie.....	10
<b>Arch. Bot.</b> .....	Archives de botanique; ou, Recueil mensuel de mémoires originaux. Paris, 1833.....	21
<b>Arch. Bot. Nord France</b> .....	*Archives botaniques du nord de la France. Lille & Paris, 1881-[89].....	21
<b>Arch. Bot. Römer</b> .....	*Archiv für die Botanik. Ed. by J. J. Römer. Leipzig, 1796-1805.....	10
<b>Arch. Flore</b> .....	*Archives de flore. Wissembourg, [1854]-74.....	10
<b>Arch. Naturgesch.</b> .....	*Archiv für Naturgeschichte. Berlin, 1835-1900→.....	10
<b>Arch. Néerl.</b> .....	*Archives néerlandaises des sciences exactes et naturelles. La Haye & Haarlem, 1866-1900→.....	15
<b>Arch. Pharm.</b> .....	Archiv der Pharmacie. Lemgo, Hannover, etc., 1835-1900→ — See Archiv des Apothekervereins.....	10
<b>Arch. Pharm. Kjöbenh.</b> .....	*Archiv for Pharmacie . . . Kjöbenhavn, 1844-1900→.....	8
<b>Arch. Scand. Beitr.</b> .....	Archiv scandinavischer Beiträge zur Naturgeschichte. Greifswald, 1845-50.	10
<b>Arch. Syst. Naturgesch.</b> .....	*Archiv für die systematische Naturgeschichte. Leipzig, 1804].....	10
<b>Arena</b> .....	Arena. Boston, 1890-1900→.....	III
<b>Argosy</b> .....	The Argosy, a magazine of tales . . . London, 1866-1900→.....	III
<b>Around World</b> .....	Around the world, issued monthly. New York & Philadelphia, 1893-95].....	III
<b>As. Soc. Bengal As. Research</b> .....	*Asiatic society of Bengal. Asiatick researches. Calcutta, 1788-1836.....	28
<b>As. Soc. Bengal Jour.</b> .....	*Asiatic society of Bengal. Journal. Calcutta, 1832-1900→.....	28
<b>As. Soc. Bombay Branch Jour.</b> .....	Royal Asiatic society, Bombay branch. Journal. Bombay, 1844-97→.....	29
<b>As. Soc. Gt. Brit. Irel. Jour.</b> .....	Royal Asiatic society of Great Britain and Ireland. Journal. London, 1834-1900→.....	19
<b>As. Soc. Straits Branch Jour.</b> .....	(Royal) Asiatic society, Straits branch. Journal. Singapore, 1878-1900→..	III
<b>Asa Gray Bull.</b> .....	*Asa Gray bulletin. Takoma Park, D. C., 1893-1900.....	5
<b>Assoc. Anc. Élev. École Hort. Versailles Bull.</b> .....	Association des anciens élèves de l'École nationale d'horticulture de Versailles. Bulletin. Versailles, 1884-98.....	III
<b>Assoc. Franc. Avanc. Sci. Compt. Rend.</b> .....	*Association française pour l'avancement des sciences. Comptes-rendus de la session 1-29. Paris, 1873-1900→.....	21
<b>Assoc. Franc. Bot. Bull.</b> .....	*Association française de botanique. Bulletin. Le Mans, 1898-1900→.....	21
<b>Assoc. Nat. Med. Napoli Bull.</b> .....	Associazione dei naturalisti e medici per la mutua istruzione. Bulletino.....	III
<b>Assoc. Philomat. Vogéso-rhénane Ann.</b> .....	Association philomatique vogéso-rhénane. Annales . . . Strasbourg, 1863-68	10
<b>Assoc. Prot. Plant. Bull.</b> .....	*Association pour la protection des plantes, fondée à Genève le 29 janvier 1883. Bulletin. Genève, 1884-1900→.....	26
<b>Athenaeum</b> .....	Athenaeum; London literary and critical journal. London, 1828-1900→.....	17
<b>Atlantic Jour.</b> .....	*Atlantic journal and friend of knowledge. Philadelphia, 1832-33.....	5
<b>Atlantic Monthly</b> .....	Atlantic monthly, a magazine of literature, art and politics. Boston, [1857]-1900→.....	III
<b>Ausland</b> .....	Das Ausland, ein Tageblatt für Kunde des geistigen und sittlichen Lebens der Völker. München & Stuttgart, 1828-93].....	11
<b>Australas. Assoc. Adv. Sci.</b> .....	*Australasian association for the advancement of science. Reports of . . . meetings. Sydney, [1889]-98→.....	29
<b>Babyl. Orient. Record</b> .....	Babylonian and oriental record. London, 1886-1900→.....	17
<b>Baier. Bot. Ges. Denkschr.</b> .....	*Königlich baierische botanische Gesellschaft in Regensburg. Denkschriften. Regensburg, 1815-98.....	13
<b>Bataaf. Maatsch. Wetensch. Natuurk. Verh.</b> .....	*Bataafsche (hollandsche) maatschappij der wetenschappen te Haarlem. Natuurkundige verhandelingen. Amsterdam, 1799-1844. — See Hollandsche maatschappij.....	15
<b>Batav. Genoot. Kunst. Wetensch. Verh.</b> .....	Bataviaasch genootschap van kunsten en wetenschappen. Verhandelingen. Batavia, [1779]-1900→.....	29

Bath Nat. Hist. Antiq. Field Club Proc.	*Bath natural history and antiquarian field club. Proceedings. Bath, 1867-1900→	17
Bayer. Bot. Ges. München Ber.	*Bayerische botanische Gesellschaft zur Erforschung der heimischen Flora. Berichte. München, 1891-1900→	11
Beitr. Biol. Pflanz.	*Beiträge zur Biologie der Pflanzen. Breslau, 1875-98→	11
Beitr. Naturk. Kiel	*Beiträge zur Naturkunde. Kiel, 1805-10.	11
Beitr. Pflanzenk. Russ. Reich.	*Beiträge zur Pflanzenkunde des Russischen Reiches. St. Petersburg, 1844-59	9
Beitr. Wiss. Bot.	*Beiträge zur wissenschaftlichen Botanik. Stuttgart, 1895-1900→	11
Belg. Hort.	*Belgique horticole. Liège, 1851-[85].	III
Bengal Select. Rec.	Selections from the records of the Bengal Gov't. Calcutta, 1851-57.	III
Berlin. Allg. Gartenzeit.	*Berliner allgemeine Gartenzeitung. Berlin, 1857-58. — See Allgemeine Gartenzeitung	III
Bibl. Bot.	*Bibliotheca botanica; Abhandlungen aus dem Gesamtgebiete der Botanik. Cassel & Stuttgart, 1887-1900→	11
Bibl. Ital.	Biblioteca italiana; ossia, Giornale di letteratura, scienze. Milano, 1816-40	24
Bibl. Phys. Med. Oecon.	Bibliothek for Physik, Medicin og Oeconomie. Kjøbenhavn, 1798-1800. — See Physikalsk-oekonomisk og medico-chirurgisk Bibliothek for Danmark	9
Bibl. Univ. Genève	Bibliothèque universelle de Genève. Genève, 1836-57.	26
Bibl. Univ. Genève Arch. Sci. Phys.	*Bibliothèque universelle de Genève. Archives des sciences physiques et naturelles. Paris & Genève, 1846-1900→	26
Bibl. Univ. Genève Sci. Arts	Bibliothèque universelle des sciences, belles lettres et arts. Genève, 1816-35	26
Bijdr. Natuurk. Wetensch.	*Bijdragen tot de natuurkundige wetenschappen. Amsterdam, 1826-32]	15
Billotia	*Billotia; ou, Notes de botanique. Besançon, 1864-[79].	21
Biol. Centralbl.	Biologisches Centralblatt. Erlangen, 1881-1900→	11
Biol. Soc. Washington Proc.	*Biological society of Washington. Proceedings. Washington, 1882-[1900]→	5
Blackwood Edinburgh Mag.	Blackwood's Edinburgh magazine. Edinburgh, 1817-1900→	17
Böhm. Ges. Wiss. Abh.	*(Königliche) böhmische Gesellschaft der Wissenschaften. Abhandlungen. Prag, 1785-1837.	27
Böhm. Ges. Wiss. Abh. Math. Nat. Cl.	*Königl. böhmische Gesellschaft der Wissenschaften in Prag. Abhandlungen der mathematisch-naturwissenschaftlichen Classe. Prag, 1841-92	27
Böhm. Ges. Wiss. Sitzber.	*Königl. böhmische Gesellschaft der Wissenschaften in Prag. Sitzungsberichte. Prag, 1859-1900→	27
Bombay Nat. Hist. Soc. Jour.	*Bombay natural history society. Journal. Bombay, 1886-1900→	29
Bonon. Sci. Inst. Acad. Comm.	*Bononiensis scientiarum et artium institutum atque academia. Commentarii. Bononiae, 1748-83	24
Bonplandia	*Bonplandia; Zeitschrift für die gesammte Botanik. Hannover, 1853-62	11
Boston Soc. Nat. Hist. Jour.	*Boston society of natural history. Boston journal of natural history. Boston, 1837-63.	5
Boston Soc. Nat. Hist. Mem.	*Boston society of natural history. Memoirs. Boston, 1866-1900→	5
Boston Soc. Nat. Hist. Proc.	*Boston society of natural history. Proceedings. Boston, 1844-1900→	5
Bot. Abh. Morph. Phys.	*Botanische Abhandlungen aus dem Gebiet der Morphologie und Physiologie. Bonn, 1871-78]	11
Bot. Centr.	*Botanisches Centralblatt. Cassel, 1880-1900→	2
Bot. Centr. Beih.	*Botanisches Centralblatt. Beihefte. Cassel, 1891-1900→	2
Bot. Centr. Deutschl.	*Botanisches Centralblatt für Deutschland. Leipzig, [1846].	11
Bot. Dept. Jamaica Bull.	*Botanical department, Jamaica. Bulletin. Kingston, 1887-1900→	7
Bot. Gard. Calcutta Ann.	*Royal botanic garden, Calcutta. Annals. Calcutta, 1887-98→	29
Bot. Gard. Edinburgh Notes	*Royal botanic garden, Edinburgh. Notes. Glasgow, [1900]→	55
Bot. Gard. Melbourne Ann. Rep.	Botanic garden, Melbourne. (Annual) report of the government botanist. Melbourne, [1855-74]	69
Bot. Gart. Breslau Arbeit.	*(Königlich) botanischer Garten zu Breslau. Arbeiten. Breslau, 1892.	13
Bot. Gart. Mus. Berlin Jahrb.	*Königlicher botanischer Garten und botanisches Museum zu Berlin. Jahrbuch. Berlin, 1881-89]	13
Bot. Gart. Mus. Berlin Notizbl.	*Königlicher botanischer Garten und Museum zu Berlin. Notizblatt. Leipzig, [1895]-1900→	49
Bot. Gaz.	*Botanical gazette. Hanover (Ind.) & Chicago, 1875-1900→	5
Bot. Gaz. Henfrey	*Botanical gazette. Ed. by A. Henfrey. London, 1849-51.	17
Bot. Hefte	*Botanische Hefte. Marburg, 1885-88]	11
Bot. Inst. Würzburg Arbeit.	*Botanisches Institut in Würzburg. Arbeiten. Leipzig, 1874-88	11
Bot. Jaarb.	*Botanisch jaarboek; uitgegeven door het kruidkundig genootschap Dodonaea te Gent. Gent, 1889-99→	16
Bot. Jahrb.	*Botanische Jahrbücher für Systematik, Pflanzengeschichte und Pflanzengeographie. Leipzig, 1881 [1880]-1900→	11
Bot. Mag.	*Botanical magazine. London, 1787-1900→	17
Bot. Mag. Tokyo	*Botanical magazine. Tokyo, 1887?-1900→	28
Bot. Misc.	*Botanical miscellany. London, 1830-33.	17
Bot. Mus. Univ. Zürich Mittell.	*Botanisches Museum der Universität Zürich. Mitteilungen. Genève, [189. ?]-1900→	26
Bot. Notis.	*Botaniska notiser. Lund, Upsala & Stockholm, 1839-1900→	8
Bot. Reg.	*Botanical Register. London, 1815-33	17
Bot. Soc. Canada Ann.	Botanical society of Canada. Annals. Kingston, [1861-62]	4
Bot. Soc. Pennsylv. Trans.	*Botanical society of Pennsylvania. Transactions & Proceedings. Philadelphia, 1899	5
Bot. Taschenb.	*Botanisches Taschenbuch. Regensburg & Nürnberg, [1790-1811]	11
Bot. Tidskr.	*Botanisk Tidsskrift udgivet af den Botaniske Forening i Kjøbenhavn. Kjøbenhavn, 1866-1900→	8
Bot. Ver. Baden Mittell.	*Botanischer Verein für den Kreis Freiburg und das Land Baden. Mitteilungen. Freiburg i. B., 1882-1900→	11
Bot. Ver. Brandenb. Verh.	*Botanischer Verein für die Provinz Brandenburg. Verhandlungen. Berlin, 1859-1900→	11
Bot. Ver. Gesamtthüring. Mittheil.	*Botanischer Verein für Gesamtthüringen. Mittheilungen. — See Geographische Gesellschaft (für Thüringen) zu Jena.	12
Bot. Ver. Landshut Ber.	*Botanischer Verein in Landshut. Berichte. Landshut, [1866]-97→.	11

<b>Bot. Ver. Mittel- &amp; Niederrhein Jahresber.</b>	*Botanischer Verein am Mittel- und Niederrhein. Jahresbericht. Bonn & Coblenz, 1837-40.	11
<b>Bot. Zeit.</b>	*Botanische Zeitung. Berlin & Leipzig, 1843-1900→	11
<b>Bot. Zeit. Regensburg.</b>	*Botanische Zeitung . . . herausgegeben von der Botanischen Gesellschaft in Regensburg. Regensburg, 1802-07.	11
<b>Brit. Assoc. Adv. Sci.</b>	British association for the advancement of science. Report of the meetings. London, 1833-1900→.	17
<b>Budstikken</b>	Budstikken. Christiania, 1859-63].	8
<b>Bull. Arb. Belg.</b>	Bulletins d'arboriculture, de floriculture et de culture potagère. Gand, [1872-1900→].	III
<b>Bull. Bot. Genève.</b>	*Bulletin botanique. Genève, 1830-[32]	26
<b>Bull. Minist. Agric. France.</b>	Ministère de l'agriculture [de France]. Bulletin; documents officiels. Paris, 1882-1900→.	III
<b>Bull. Pharm. Paris.</b>	Bulletin de pharmacie. Paris, 1809-14.	21
<b>Bull. Sci. France Belge.</b>	Bulletin scientifique de la France et de la Belgique. Lille & Paris, 1878-1900→.	21
<b>Bull. Sci. Nat.</b>	Bulletin des sciences naturelles et de géologie. Paris, 1824-31].	1
<b>Bull. Sci. Phys. Nat. Néerl.</b>	*Bulletin des sciences physiques et naturelles en Néerlande. Leyde & Rotterdam, 1838-[40].	15
<b>Bussey Inst. Bull.</b>	*Bussey institution. Bulletin. Cambridge, 1874-1900→.	5
<b>Calcutta Jour. Nat. Hist.</b>	*Calcutta journal of natural history. Calcutta, [1840]-47].	29
<b>Calcutta Rev.</b>	Calcutta review. Calcutta, 1844-1900→.	III
<b>California Acad. Sci. Bull.</b>	*California academy of natural sciences. Bulletin. San Francisco, 1886-87.	5
<b>California Acad. Sci. Proc.</b>	*California academy of natural sciences. Proceedings. San Francisco, [1854]-1900→.	5
<b>California Agric. Exper. Stat. Rep.</b>	*California — Agricultural experiment station. Reports. Sacramento, 1877-1900→.	III
<b>California Hort.</b>	California horticulturist and floral magazine. San Francisco, [1870-80]]	III
<b>California State Board For. Bull.</b>	California state board of forestry. Bulletin. n. p., [188. ?-89].	IV
<b>California State Board For. Rep.</b>	California state board of forestry. Biennial report . . . Sacramento, 1886-92].	IV
<b>Cambridge Philos. Soc. Proc.</b>	*Cambridge philosophical society. Proceedings. London & Cambridge, 1866-1900→.	17
<b>Cambridge Philos. Soc. Trans.</b>	*Cambridge philosophical society. Transactions. Cambridge, 1822-1900→.	17
<b>Canad. Month.</b>	Canadian monthly and national review. Toronto, 1872-82.	III
<b>Canad. Naturalist</b>	*The Canadian naturalist and geologist. Montreal, 1857-83.	4
<b>Canad. Rec. Sci.</b>	*Canadian record of science. Montreal, 1885-1900→ — See Canadian naturalist and geologist.	4
<b>Čas. Čeak. Zahr.</b>	*Časopis českých zahrádníků. v Praze, 1887-91→ — See Flora. Časopis vědeckozahrádnický.	III
<b>Centrbl. Agrikulturchem.</b>	Centralblatt für Agrikulturchemie und rationellen Wirthschaftsbetrieb . . . Leipzig, 1872-1900→.	III
<b>Centrbl. Ges. Forstw.</b>	*Centralblatt für das gesammte Forstwesen. Wien, 1875-1900→.	IV
<b>Cercle Prat. Hort. Bot. Seine-Inf. Bull.</b>	*Cercle pratique d'horticulture et de botanique du département de la Seine-Inférieure. Bulletin. Rouen, 1845-59].	III
<b>Česká Flora.</b>	Česká flóra. Časopis pro zahrádníky . . . v Praze, 1893-1900→.	III
<b>České Akad. Rozpr. Math.-Pfir.</b>	České akademie Císare Františka Josefa . . . Rozpravy, mathematicko-průrodnická. Praze, 1892-1900→.	27
<b>Chambers's Edinburgh Jour.</b>	Chambers's Edinburgh journal. Edinburgh, 1833-54.	17
<b>Chambers's Jour.</b>	Chambers's journal of popular literature, science and arts. London & Edinburgh, 1854-90→ — See Chambers's Edinburgh journal.	17
<b>Chautauquan.</b>	The Chautauquan, a monthly magazine devoted to the promotion of true culture. Meadville, (Pa.), 1880-1900→.	III
<b>Chem. Centr.</b>	Chemisches Centralblatt. Leipzig, 1856-1900→ — See Pharmaceutisches Central-Blatt.	14
<b>Chem. News.</b>	The chemical news . . . London, 1860-1900→ — See Chemical gazette.	17
<b>Chem. Soc. London Jour.</b>	Chemical society of London. Journal. London, 1849-1900→.	17
<b>Chinese Repos.</b>	Chinese repository. Canton, 1833-51.	28
<b>Chron. Agric. Vaud</b>	Chronique agricole et viticole du canton de Vaud . . . Lausanne, 1888-1900→.	III
<b>Cincinnati Soc. Nat. Hist. Jour.</b>	*Cincinnati society of natural history. Journal. Cincinnati, 1878-1900→.	5
<b>Coll. Agric. Tokyo Bull.</b>	*College of agriculture, Imperial university (of Japan). Bulletin. Tokyo, [1887]-1900→.	28
<b>Coll. Sci. Univ. Jap. Jour.</b>	*College of science, Imperial university, Japan. Journal. Tokyo, 1887-1900→.	28
<b>Colorado Agric. Exper. Stat. Bull.</b>	*Colorado — Agricultural experiment station. Bulletin. Fort Collins, 1887-1900→.	III
<b>Comment. Med. Padova.</b>	Commentarii di medicina. Padova, 1836-37.	III
<b>Congr. Bot. Hort. 1880 Bruxelles Compt. Rend.</b>	*Congrès de botanique et d'horticulture de 1880 . . . Bruxelles. Compte rendu. Bruxelles, 1881.	16
<b>Congr. Bot. Intern. Genova 1892 Atti.</b>	*Congresso botanico internazionale di Genova, 1892. Atti. Genova, 1893.	24
<b>Congr. Intern. Bot. Firenze 1874 Atti.</b>	*Congresso internazionale botanico . . . Firenze . . . 1874. Atti. Firenze, 1876.	24
<b>Congr. Intern. Bot. Hort. Amsterdam 1865 Bull.</b>	*Congrès international de botanique et d'horticulture . . . Amsterdam . . . 1865. Bulletin. Rotterdam, 1866.	15
<b>Congr. Intern. Bot. Hort. Amsterdam 1877 Actes.</b>	*Congrès international de botanistes, d'horticulteurs, de négociants et de fabricants de produits du règne végétal . . . Amsterdam . . . 1877. Actes. Leide, 1878.	15
<b>Congr. Intern. Bot. Hort. Paris 1878 Compt. Rend.</b>	*Congrès international de botanique et d'horticulture . . . Paris . . . Comptes rendus. Paris, 1880.	520
<b>Congr. Intern. Bot. Hort. Pétersbourg 1869 Bull.</b>	*Congrès botanique et d'horticulture de St. Pétersbourg . . . 1869. Bulletin. St. Pétersbourg, 1870.	9

<b>Congr. Intern. Bot. Hort. Pétersbourg 1884 Bull.</b> . . . . .	*Congrès international de botanique et d'horticulture . . . St. Pétersbourg . . . 1884. Bulletin. St. Pétersbourg, 1885 . . . . .	9
<b>Congr. Intern. Bot. Paris 1867 Actes.</b> . . . . .	*Congrès international de botanique . . . Paris . . . 1867. Actes. Paris, 1867 . . . . .	21
<b>Congr. Intern. Bot. Paris 1900 Actes.</b> . . . . .	*Congrès international de botanique, (1 <sup>er</sup> ) . . . Paris . . . 1900. Actes. Lons-le-Saunier, 1900 . . . . .	21
<b>Congr. Intern. Hort. Bruxelles 1864 Bull.</b> . . . . .	*Congrès international d'horticulture . . . Bruxelles . . . 1864. Bulletin. Gand, 1864 . . . . .	III
<b>Congr. Sci. France Sess.</b> . . . . .	Congrès scientifique de France. Sessions. Rouen, etc., 1833-78 . . . . .	21
<b>Cons. Jard. Bot. Genève Ann.</b> . . . . .	*Conservatoire et jardin botaniques de Genève. Annuaire. Genève, 1897-1900 . . . . .	26
<b>Continent. Month.</b> . . . . .	Continental monthly . . . New York & Boston, 1862-64 . . . . .	III
<b>Contrib. Biol. Veget.</b> . . . . .	*Contribuzioni alla biologia vegetale. Palermo, 1894-99 . . . . .	24
<b>Contrib. Colombia Cien. Artes.</b> . . . . .	Contribuciones de Colombia a las ciencias i a las artes. Bogotá & Londres, 1860 . . . . .	III
<b>Contrib. United States Nat. Herb.</b> . . . . .	*Contributions from the United States national herbarium. — See United States national herbarium. Contributions. Washington, 1890-1900 . . . . .	7
<b>Dangeard Botaniste.</b> . . . . .	*Botaniste. Ed. by Dangeard. Caen, etc., 1889-1900 . . . . .	21
<b>Dansk Høvetid.</b> . . . . .	*Dansk Høvetidende. Kjøbenhavn, 1849-59. — See Høvetidende . . . . .	III
<b>Dansk Høvetid.</b> . . . . .	*Dansk Høvetidende. Kjøbenhavn, 1860-87. — See Høvetidende . . . . .	III
<b>Dansk Landhuush. Selsk. Skrift.</b> . . . . .	*(Kongelige) Danske Landhuusholdnings-Selskab. Skrifter. Kjøbenhavn, 1776-1817 . . . . .	III
<b>Dansk Tidskr.</b> . . . . .	*Dansk Tidskrift. Kjøbenhavn, 1847-51. — See Dansk Ugeskrift . . . . .	8
<b>Dansk Ugeskr.</b> . . . . .	*Dansk Ugeskrift. Kjøbenhavn, 1832-46 . . . . .	8
<b>Danske Vidensk. Selsk. Afh.</b> . . . . .	*(Kongelige) Danske Videnskabernes Selskab. Naturvidenskabelige og matematiske Afhandlinger. Kjøbenhavn, 1824-1900 . . . — See Kjøbenhavnske Selskab af Laerdoms . . . . .	8
<b>Danske Vidensk. Selsk. Forh. Overs.</b> . . . . .	*Kongelige Danske Videnskabernes Selskab. Overzigt over det . . . Forhandlinger. Kjøbenhavn, 1806-1900 . . . . .	9
<b>Danske Vidensk. Selsk. Skrift.</b> . . . . .	*(Kongelige) Danske Videnskabernes Selskab. Skrifter. Kjøbenhavn, 1781-1818. — See Kjøbenhavnske Selskab af Laerdoms . . . . .	8
<b>Davenport Acad. Nat. Sci. Proc.</b> . . . . .	Davenport academy of natural sciences. Proceedings. Davenport, 1876-1900 . . . . .	III
<b>Deutsch. Bot. Ges. Ber.</b> . . . . .	*Deutsche botanische Gesellschaft. Berichte. Berlin, 1883-1900 . . . . .	11
<b>Deutsch. Bot. Monatschr.</b> . . . . .	*Deutsche botanische Monatsschrift. Sondershausen, etc., 1883-1900 . . . . .	11
<b>Deutsch. Chem. Ges. Ber.</b> . . . . .	Deutsche chemische Gesellschaft. Berichte. Berlin, 1863-1900 . . . . .	11
<b>Deutsch. Dendr. Ges. Mittell.</b> . . . . .	*Deutsche dendrologische Gesellschaft. Mitteilungen. Berlin & Bonn-Poppelsdorf, 1893-1900 . . . . .	11
<b>Deutsch. Gart.</b> . . . . .	*Deutscher Garten. Berlin, [1880]-81 . . . . .	III
<b>Deutsch. Garten-Zeit.</b> . . . . .	*Deutsche Garten-Zeitung. Berlin, 1886. — See Gartenzeitung . . . . .	III
<b>Deutsch. Mag. Gart. Blumenk.</b> . . . . .	*Deutsches Magazin für Garten- und Blumenkunde. Stuttgart, 1848-81 . . . . .	III
<b>Deutsch. Pharm. Ges. Ber.</b> . . . . .	*Deutsche pharmaceutische Gesellschaft. Berichte. Berlin, 1891-1900 . . . . .	11
<b>Deutsch. Wiss. Ver. Santiago Verh.</b> . . . . .	*Deutscher wissenschaftlicher Verein zu Santiago. Verhandlungen. Valparaíso & Santiago, 1885-99 . . . . .	7
<b>Diana</b> . . . . .	Diana; oder, Gesellschaftsschrift zur Erweiterung und Berichtigung der Natur-, Forst- und Jagdkunde. Waltershausen, etc., 1797-1816 . . . . .	IV
<b>Dorpat. Naturf. Ges. Arch.</b> . . . . .	*Dorpater Naturforscher-Gesellschaft. Archiv für die Naturkunde Liv-, Ehst- und Kurlands. Dorpat, 1859-96 . . . . .	9
<b>Dorpat. Naturf. Ges. Sitzber.</b> . . . . .	*Naturforscher-Gesellschaft zu Dorpat. Sitzungsberichte. Dorpat, 1861-1900 . . . . .	9
<b>Dorset Nat. Hist. Antiq. Field Club Proc.</b> . . . . .	Dorset natural history and antiquarian field club. Proceedings. Dorchester, 1877-1900 . . . . .	18
<b>Dublin Univ. Mag.</b> . . . . .	Dublin university magazine. Dublin, 1833-77 . . . . .	18
<b>Dublin Univ. Zool. Bot. Assoc. Proc.</b> . . . . .	*Dublin university zoological and botanical association. Proceedings. Dublin, 1859-60 . . . . .	18
<b>Eclect. Mag.</b> . . . . .	Eclectic magazine of foreign literature, science and art. New York & Philadelphia, 1843-98 . . . . .	5
<b>École Haut. Ét. Paris Bibl.</b> . . . . .	*École des hautes études. Bibliothèque. Paris, 1869-90 . . . . .	520
<b>Edinb. Bot. Soc. Ann. Rep.</b> . . . . .	Botanical society of Edinburgh. Annual report . . . Edinburgh, 1837-44 . . . . .	III
<b>Edinb. Bot. Soc. Trans.</b> . . . . .	*Botanical society of Edinburgh. Transactions and proceedings. Edinburgh, 1844-1900 . . . . .	17
<b>Edinb. Field Nat. Microscop. Soc. Trans.</b> . . . . .	*Edinburgh field naturalists' and microscopical society. Transactions. Edinburgh, 1891-1900 . . . — See Edinburgh naturalists' field club . . . . .	18
<b>Edinb. Jour. Sci.</b> . . . . .	Edinburgh journal of science . . . Edinburgh, 1824-32 . . . . .	18
<b>Edinb. Nat. Field Club Trans.</b> . . . . .	*Edinburgh naturalists' field club. Transactions. [Edinburgh], 1886 . . . . .	18
<b>Edinb. New Philos. Jour.</b> . . . . .	Edinburgh new philosophical journal. Edinburgh, 1826-64. — See Edinburgh philosophical journal . . . . .	18
<b>Edinb. Philos. Jour.</b> . . . . .	Edinburgh philosophical journal. Edinburgh, 1819-26 . . . . .	18
<b>Elisha Mitchell Sci. Soc. Jour.</b> . . . . .	*Elisha Mitchell scientific society. Journal. Raleigh & Chapel Hill, (N. C.), 1884-1900 . . . . .	5
<b>Elliott Soc. Nat. Hist. Proc.</b> . . . . .	Elliott society of natural history of Charleston, South Carolina. Proceedings. Charleston, 1859-88 . . . . .	5
<b>Engl. Arb. Soc. Trans.</b> . . . . .	*English arboricultural society. Transactions. Newcastle & Carlisle, 1884-1900 . . . . .	III
<b>Entom. Soc. Lond. Trans.</b> . . . . .	Entomological society of London. Transactions. London, 1836-1900 . . . . .	III
<b>Epping For. Essex Nat. Field Club Trans.</b> . . . . .	Epping forest and county of Essex naturalists' field club. Transactions. Buckhurst Hill, 1881-82 . . . . .	18
<b>Erdész. Kisérlet.</b> . . . . .	*Erdészeti Kísérletek. Selmeczbánya, [1899]-1900 . . . . .	IV
<b>Erdész. Lap.</b> . . . . .	Erdészeti lapok. Selmecz, etc., 1862-1900 . . . . .	IV
<b>Erythea.</b> . . . . .	*Erythea; a journal of botany. Berkeley, (Calif.), 1893-99 . . . . .	5
<b>Essex Inst. Proc.</b> . . . . .	*Essex Institute. Proceedings. Salem, 1856-71 . . . . .	5
<b>Estudio México</b> . . . . .	El Estudio; semanario de ciencias medicas. México, 1889-93 . . . . .	7
<b>Faculté Sci. Marseille Ann.</b> . . . . .	*Faculté des sciences de Marseille. Annales. Marseille & Paris, 1891-1900 . . . . .	21

<b>Fed. Soc. Hort. Belg. Bull.</b> .....	*Fédération des sociétés d'horticulture de Belgique. Bulletin. Gand, etc., 1861-88.....	III
<b>Ferdinandum Innsbruck Zeitschr.</b> .....	*Ferdinandum für Tirol und Voralberg. Zeitschrift. Innsbruck, 1835-1900→	27
<b>Feuille Jeun. Natur.</b> .....	*Feuille des jeunes naturalistes. Paris, 1870-1900→	21
<b>Field</b> .....	The Field; the country gentleman's newspaper. London, 1853-62. — The Field, farm and garden . . . London, 1863-1900.....	III
<b>Field Columb. Mus. Publ. Bot. Ser.</b> .....	*Field Columbian museum. Publications. Botanical series. Chicago, 1895-1900→	5
<b>Field &amp; Forest</b> .....	*Field and forest . . . Bulletin of the Potomac-side naturalists' club. Washington, 1876-78.....	5
<b>Flor. Fruit.</b> .....	*The Florist, fruitist and garden miscellany . . . London, 1852-[62]. — See The Florist.....	III
<b>Flor. Mag. Bot. Rep.</b> .....	The Floral magazine and botanical repository. Philadelphia, [1832-34].....	III
<b>Flor. Pomol.</b> .....	*Florist and pomologist. London, 1863-84].....	III
<b>Flora</b> .....	*Flora; oder, Allgemeine botanische Zeitung. Regensburg & Marburg, 1818-1900→	11
<b>Flora Pomona</b> .....	Flora en pomona. Utrecht, 1854-64].....	III
<b>Floral Cab.</b> .....	*Floral cabinet and magazine of exotic botany. London, 1837-40].....	III
<b>Flore Jard. Ann.</b> .....	*Flore des jardins du royaume des Pays-Bas. Annales. Leide, 1858-62 . . .	III
<b>Flore Serr.</b> .....	*Flore des serres et des jardins de l'Europe. Gand, 1845-80].....	III
<b>Földr. Kés.</b> .....	Földrajzi közlemények. Budapest, 1873-76→	27
<b>For. Leaves</b> .....	*Forest leaves. Philadelphia, 1886-1900→	IV
<b>Forester</b> .....	*The Forester; a monthly magazine. Washington, 1895-1900 . . .	IV
<b>Forêt</b> .....	*Forêt; revue forestière indépendante. Paris, [1885-88].....	IV
<b>Forst-Arch.</b> .....	*Forst-Archiv zur Erweiterung der Forst- und Jagd-Wissenschaft. Ulm, 1788-1807 . . .	IV
<b>Forstl. Bl.</b> .....	*Forstliche Blätter; Zeitschrift für Forst- und Jagdwesen. Berlin, 1861-92].....	IV
<b>Forstl.-Naturw. Zeitschr.</b> .....	*Forstlich-naturwissenschaftliche Zeitschrift. München, 1892-98 . . .	IV
<b>Forstwiss. Centrbl.</b> .....	*Forstwissenschaftliches Centralblatt. Berlin, 1879-1900→ — See Monatschrift für das Forst- und Jagdwesen . . .	IV
<b>Frei. Oekon. Ges. Petersburg Mittheil.</b> .....	*Kaiserliche freie ökonomische Gesellschaft zu St. Petersburg. Mittheilungen. St. Petersburg, 1844-64 . . .	III
<b>Gard.</b> .....	*The Garden. London, 1872-1900→	III
<b>Gard. Chron.</b> .....	*Gardeners' chronicle. London, [1841]-1900→	III
<b>Gard. Comp.</b> .....	*Garden companion and florists' guide. London, 1852 . . .	III
<b>Gard. &amp; For.</b> .....	*Garden and forest. New York, 1888-97 . . .	III
<b>Gard. Mag. Bot.</b> .....	*Gardeners' magazine of botany. London, 1850-51 . . .	III
<b>Gard. Mag. Reg. London</b> .....	Gardener's magazine and register of rural & domestic improvement. Ed. by J. C. Loudon. London, 1826-43].....	III
<b>Gard. Monthly</b> .....	Gardener's monthly. Philadelphia, 1859-87].....	III
<b>Gartenfl.</b> .....	*Gartenflora; allgemeine Monatschrift für deutsche, russische und schweizerische Garten- und Blumenkunde. Erlangen, etc., 1852-1900→	III
<b>Garten-Nachr.</b> .....	*Garten-Nachrichten. [Berlin, 1858-63] . . .	III
<b>Gartenwelt</b> .....	*Gartenwelt; illustriertes Wochenblatt für den gesamten Gartenbau. Berlin, 1897-1900→	III
<b>Garten-Zeit.</b> .....	Garten-Zeitung; Monatschrift für Gärtner und Gartenfreunde. Berlin, 1882-85 . . .	III
<b>Gartner-Tid.</b> .....	Gartner-Tidende. Aarhus & Kjøbenhavn, 1885-1900→	III
<b>Gazz. Chim. Ital.</b> .....	Gazzetta chimica italiana. Palermo, 1871-1900→ . . .	25
<b>Gazz. Tosc. Sci. Med. Fis.</b> .....	Gazzetta toscana delle scienze medico-fisiche . . .	III
<b>Geneesk. Tijdschr. Ned. Ind.</b> .....	*Geneeskundig tijdschrift voor Nederlandsch Indië. Batavia, 1855-91→ . . .	29
<b>Gentleman's Mag.</b> .....	Gentleman's magazine. London, 1731-1900→ . . .	III
<b>Geogr. Ges. Thüringen Mittheil.</b> .....	*Geographische Gesellschaft (für Thüringen) zu Jena. Mittheilungen. Jena, 1852-91→	12
<b>Georgia Agric. Exper. Stat. Bull.</b> .....	*Georgia — Agricultural experiment station. Bulletin. Athens, Ga., etc., 1888-1900→	III
<b>Ges. Beförd. Naturw. Marburg Schrift.</b> .....	*Gesellschaft zur Beförderung der gesammten Naturwissenschaften zu Marburg. Schriften. Marburg, etc., 1823-1900→ . . .	12
<b>Ges. Deutsch. Naturf. Aerzte Ber.</b> .....	*Gesellschaft deutscher Naturforscher und Aerzte. Amtlicher Bericht ueber die Versammlung. Jena, etc., 1823-84 . . .	12
<b>Ges. Naturf. Freunde Berlin Mag.</b> .....	Gesellschaft naturforschender Freunde. Magazin. Berlin, 1807-18. — See Berlinische Gesellschaft naturforschender Freunde . . .	11
<b>Ges. Naturf. Freunde Berlin Neu. Schrift.</b> .....	*Gesellschaft naturforschender Freunde. Neue Schriften. Berlin, 1795-1803. — See Berlinische Gesellschaft naturforschender Freunde . . .	11
<b>Ges. Naturf. Freunde Berlin Schrift.</b> .....	Berlinische Gesellschaft naturforschender Freunde. Schriften. Berlin, 1780-92 . . .	11
<b>Ges. Naturf. Freunde Berlin Sitzber.</b> .....	Gesellschaft naturforschender Freunde. Sitzungsberichte. Berlin, 1862-1900→ — See Berlinische Gesellschaft naturforschender Freunde . . .	11
<b>Ges. Vaterl. Mus. Böhm. Verh.</b> .....	Gesellschaft des Vaterländischen Museums in Böhmen. Verhandlungen. Prag, 1823-56 . . .	III
<b>Ges. Wiss. Goettingen Abh.</b> .....	*Königliche Gesellschaft der Wissenschaften zu Göttingen. Abhandlungen. Göttingen, 1843-1900→	13
<b>Ges. Wiss. Goettingen Nachricht.</b> .....	Königliche Gesellschaft der Wissenschaften (zu Göttingen) . . . Nachrichten. Göttingen, 1852-1900→	13
<b>Gesundheitsamt Berlin Biol. Abth. Arb.</b> .....	Kaiserliches Gesundheitsamt — Biologische Abtheilung für Land- und Forstwirtschaft. Arbeiten. Berlin, 1900→	13
<b>Giardini</b> .....	I Giardini; giornale d'orticoltura . . . Milano, 1854-81→ — See II Giardiniere . . .	III
<b>Giorn. Agrar. Toscano</b> .....	Giornale agrario toscano. Firenze, 1827-65] . . .	III
<b>Giorn. Bot. Ital.</b> .....	*Giornale botanico italiano. Firenze, 1844-[52] . . .	25
<b>Giorn. Fis. Chim. Stor. Nat.</b> .....	*Giornale di fisica chimica e storia naturale. Pavia, 1808-27 . . .	25
<b>Giorn. Sci. Med.</b> .....	Giornale delle scienze mediche . . .	III
<b>Giorn. Sci. Nat. Econ. Palermo</b> .....	Giornale di scienze naturali ed economiche. Palermo, 1866-99→	25
<b>Götting. Jour. Naturwiss.</b> .....	Göttingisches Journal der Naturwissenschaften. Göttingen, 1798 . . .	12
<b>Good Words</b> .....	Good Words. London, 1860-1900→	III

Guanabara.....	Guanabara; revista mensal artistica, scientifica e litteraria . . . Rio de Janeiro, 1849	7
Háj.....	*Háj. Casopis pro lesnky, myslivce a přátele přírody. Ve Žďáře u Poiné, 1872-1900→	IV
Hamburg. Gart. Blumenzeit.....	*Hamburger Garten- und Blumenzeitung. Hamburg, 1852-90. — See (Neue) allgemeine deutsche Garten- und Blumenzeitung	III
Hamburg. Wiss. Anst. Jahrb.....	*Hamburgische wissenschaftliche Anstalt. Jahrbuch. Hamburg, [1884-1900→	12
Hamilton Assoc. Jour. Proc.....	Hamilton association. Journal and proceedings. [Hamilton], 1884-1900→	5
Have-Avis.....	Have-Avis. Odense, 1844-47]	III
Havetid.....	Havetidende. Kjøbenhavn, 1835-43]	III
Helios.....	*Helios. Abhandlungen und monatl. Mittheilungen aus dem Gesamtgebiete der Naturwissenschaften. Berlin, 1890-1900→ — See Naturwissenschaftlicher Verein des Regierungsbezirkes Frankfurt.....	14
Herb. Boissier Bull.....	*L'Herbier Boissier. Bulletin. Genève, 1893-99→	26
Herb. Boissier Mém.....	*L'Herbier Boissier. Mémoires. Genève & Bâle, 1900	26
Hesperian.....	*Hesperian; a monthly magazine. San Francisco, 1858-63.....	5
Highl. Agric. Soc. Scotland Trans.....	*Highland and agricultural society of Scotland. Transactions. Edinburgh & London, 1829-1900→	III
Holland. Maatsch. Wetensch. Verh.....	*Hollandsche maatschappij der wetenschappen te Haarlem. Verhandelingen. Haarlem, 1754-1892→	15
Hooker Comp. Bot. Mag.....	*Companion to the botanical magazine . . . Ed. by W. J. Hooker. London, 1835-36.....	18
Hooker Jour. Bot.....	*Journal of botany; being a second series of the Botanical miscellany . . . Ed. by W. J. Hooker. London, 1834-42. — See Botanical miscellany.....	17
Hooker's Ic. Plant.....	*Icones plantarum . . . London, 1837-1900→	18
Hooker's Jour. Bot. & Kew Gard. Misc.....	*Hooker's journal of botany and Kew garden miscellany. London, 1849-57. — See Botanical miscellany	17
Horae Phys. Berol.....	*Horae physicae berolinensis collectae. Bonnae, 1820	12
Hort. Acad. Dorpat. Ind. Sem.....	*Hortus academicus, seu botanicus Universitatis dorpatensis. Index seminum [Dorpati Livonorum], 1820-1900→	41
Hort. Acad. Gottingensis Ind. Sem.....	*Hortus academicus gottingensis. Index seminum . . . [Gottingae, 1820]-1900→	46
Hort. Acad. Halensis Ind. Sem.....	*Hortus academicus halensis. Index seminum . . . [Halae Saxonum, 1809]-1900→	45
Hort. Acad. Haun. Ind. Sem.....	*Hortus academicus hauniensis. Index seminum. [Havniae, 1820]-1900→	40
Hort. Acad. Marburg. Ind. Sem.....	*Hortus academicus, seu botanicus marburgensis. Index seminum . . . [Marburgiae, 1822]-1900→	46
Hort. Amstelodam. Bot. Delect. Sem.....	*Hortus Amstelodamensium botanicus. Delectus seminum . . . Amstelodami, 1839-1900→	51
Hort. Belg.....	*Horticulteur Belge. Bruxelles, 1833-38.....	III
Hort. Berg. Acta.....	*Hortus Bergianus. Acta. Stockholm, 1891-97→	8
Hort. Bot. Bonon. Sem. Lecta.....	*Hortus botanicus bononiensis. Semina lecta . . . [Bononiae, 1821]-1900..	62
Hort. Bot. Florent. Enum. Sem.....	*Hortus botanicus Regii musaei physices ac naturalis historiae. Enumeratio seminum . . . [Florentiae, 1836]-98→	63
Hort. Bot. Genuensis Ind. Sem.....	*Hortus botanicus Regii archigymnasii genuensis. Index seminum . . . [Genuae, 1840]-85→	63
Hort. Bot. Gryphic. Sem.....	*Hortus botanicus gryphicus. Semina . . . [Gryphiae, 1820]-1900→	46
Hort. Bot. Hamburg. Delect. Sem.....	*Hortus botanicus hamburgensis. Semina. Hamburgi, 1820-1900→	46
Hort. Bot. Heidelberg. Delect. Sem.....	*Hortus botanicus heidelbergensis. Delectus seminum. [Heidelbergi, 1833]-1900→	47
Hort. Bot. Lovaniensis Select. Sem.....	*Hortus botanicus lovaniensis. Selectus seminum . . . [1836]-1900→	49
Hort. Bot. Monspel. Sem.....	*Hortus botanicus regius monspeliensis. Semina, quae . . . offert. [Monspelii], 1827-1900.....	57
Hort. Bot. Panorm. Ind. Sem.....	*Hortus regius botanicus panormitanus. Index seminum . . . [Panormi, 1822]-1900→	62
Hort. Bot. Parm. Select. Sem.....	*Hortus botanicus Archigymnasii parmensis. Selectus seminum . . . [Parmae, 1822]-76→	62
Hort. Bot. Turic. Ind. Sem.....	*Hortus botanicus turicensis. Index seminum. [Turicini, 1829]-1900→	65
Hort. Bot. Vindobon. Delect. Sem.....	*Hortus botanicus Universitatis vindobonensis. Delectus seminum. [Vindobonae, 1820]-1900→	65
Hort. Bot. Vratislav. Delect. Sem.....	*Hortus botanicus vratislaviensis. Delectus seminum . . . [Vratislaviae, 1818]-1900→	45
Hort. Franc.....	*Horticulteur français. Paris, 1851-72	III
Hort. Lips. Sem. Del.....	*Hortus universitatis literarum lipsiensis seminum . . . offert delectum. [Lipsiae, 1821]-1900→	46
Hort. Lugdun.-Bat. Delect. Sem.....	*Hortus botanicus academicus lugduno-batavus. Delectus seminum. Lugduni-Batavorum, 1821-1900→	51
Hort. Patav. Sem.....	*Hortus botanicus patavinus. Semina . . . [Pataviae, 1824]-82→	62
Hort. Petrop. Act.....	*Hortus petropolitanus. Acta. St. Petersburg, 1871-1900→	9
Hort. Praticien.....	*Horticulteur praticien. Bruxelles & Paris, 1857-62.....	III
Hort. Reg. Monac. Sem.....	*Hortus regius botanicus monacensis seminifer. [Monachii, 1821]-1900→	46
Hort. Reg. Neapol. Ind. Sem.....	*Hortus regius botanicus neapolitanus. Index seminum. Neapolis, 1823-1900→	62
Hort. Regiomont. Sem.....	*Hortus regiomontanus seminifer. [Regiomontis, 1820]-1900→	46
Hort. Soc. Lond. Jour.....	*Royal horticultural society of London. Journal. London, 1846-1900→	III
Hort. Soc. Lond. Proc.....	*Royal horticultural society of London. Proceedings. London, [1838]-69	III
Hort. Soc. Lond. Trans.....	*Horticultural society of London. Transactions. London, 1812-48.....	III
Hort. Univ.....	*L'Horticulteur universel . . . Paris, 1839-47]	III
Hort. Univ. Petrop. Script. Bot.....	Hortus universitatis imperialis Petropolitanae. Scripta botanica. St.-Petersburg, 1886-1900→	9
Hort. Wirceburg. Select. Fruct. Sem.....	Hortus botanicus Universitatis literarum wirceburgensis. Selectio fructuum et seminum. [Wirceburgi, 1841]-1900→	47
Horticulturist.....	*Horticulturist and journal of rural art and rural taste. Albany, 1848-75..	III
Icon. Bogor.....	*Icones bogorienses . . . Leide, 1897-99→	29



<b>Ill. Hort.</b> .....	*Illustration horticole. Gand & Bruxelles, 1854-96 .....	III
<b>Ill. Monatsh. Gartenb.</b> .....	*Illustrierte Monatshefte für die Gesamt-Interessen des Gartenbaues. Stuttgart, etc., 1882-95→.....	III
<b>Illinois State Agric. Soc. Trans.</b> .....	Illinois state agricultural society. Transactions. Springfield, 1855-1900→.....	III
<b>Imp. Mus. Firenze Ann.</b> .....	*Imperial museo di Firenze. Annali. Firenze, 1808-10 .....	25
<b>Ind. Agriculturist</b> .....	Indian agriculturist . . . Calcutta, 1876-1900→.....	III
<b>Ind. For.</b> .....	*Indian forester. Calcutta, etc., 1876-1900→.....	IV
<b>Ind. Mercuur</b> .....	De Indische mercuur. Amsterdam, 1878-1900→.....	III
<b>Index Sem. Hort. Berol.</b> .....	*Hortus botanicus berlinensis. Index seminum anno 1813[1900] collectorum. [Berlin, 1813]-1900→.....	45
<b>Indiana Acad. Sci. Proc.</b> .....	*Indiana academy of science. Proceedings. Brookville & Indianapolis, 1892-1900→.....	5
<b>Inst. Bot. Buitenzorg Bull.</b> .....	*L'Institut botanique de Buitenzorg. Bulletin. Buitenzorg, 1898-1900→.....	29
<b>Inst. Bot. Univ. Liège Arch.</b> .....	*Institut botanique de l'Université de Liège. Archives. Bruxelles, 1897-1900→.....	16
<b>Inst. Colon. Marseille Ann.</b> .....	*Institut botanico-géologique colonial de Marseille. Annales. Marseille, etc., 1893-1900→.....	21
<b>Inst. Égypt. Mém.</b> .....	Institut égyptien. Mémoires. Le Caire, 1862-1900→.....	29
<b>Inst. Hort. Fromont Ann.</b> .....	*Institut horticole de Fromont. Annales. Paris, 1829-34 .....	III
<b>Inst. Jour. Soc. Sci. France</b> .....	L'Institut. Journal général (universel) des sociétés et travaux scientifiques. Paris, 1834-35. — See L'institut. Journal des académies .....	21
<b>Inst. Méd. México Anal.</b> .....	Instituto médico nacional. Anales. México, 1894-1900→— See El Estudio. ....	7
<b>Inst. Nat. Genevois Bull.</b> .....	*Institut national genevois. Bulletin. Genève, 1853-1900→.....	26
<b>Intell. Observ.</b> .....	The Intellectual observer . . . London, 1862-68. — See Recreative science . . .	19
<b>Intern. Hort. Exhib. Bot. Congr. Lond. Rep.</b> .....	*International horticultural exhibition and botanical congress . . . London . . . 1866. Report of proceedings. London, [1866].....	III
<b>Iowa Acad. Sci. Proc.</b> .....	Iowa academy of sciences. Proceedings. Des Moines, 1890-1900→.....	5
<b>Iowa Agric. Exper. Stat. Bull.</b> .....	*Iowa—Agricultural experiment station. Bulletin. Des Moines, 1888-1900→.....	III
<b>Iowa State College Agric. Contrib. Bot. Dept.</b> .....	*Iowa state college of agriculture and mechanic arts. Contributions from the botanical department. Des Moines, etc., 1896-1900→.....	III
<b>Irmischia Corresp.</b> .....	*Irmischia, botanischer Verein für das nördliche Thüringen. Correspondenzblatt. Sondershausen, 1831-86] .....	12
<b>Isis Encyclop. Zeit.</b> .....	Isis; oder, Encyclopädische Zeitung von Oken. Jena & Leipzig, 1817-31 ..	12
<b>Isis Haarlem</b> .....	*Isis; weekblad voor natuurwetenschap. Haarlem, 1872-80 .....	15
<b>Istit. Bot. Roma Ann.</b> .....	*Reale istituto botánico di Roma. Annuario. Milano & Roma, 1835-1900→..	25
<b>Istit. Bot. Univ. Pavia Atti</b> .....	*Istituto botanico dell'Università di Pavia. Atti. Milano. 1888-1900→..	25
<b>Istit. Bot. Univ. Pisa Ricerche</b> .....	*Istituto botanico della R. università di Pisa durante gli anni 1882-85. Ricerche e lavori eseguiti nell'. Pisa, 1886-88 .....	25
<b>Istit. Incor. Sci. Nat. Napoli Atti</b> .....	*Reale istituto d'incoraggiamento alle scienze naturali, economiche e tecnologiche di Napoli. Atti. Napoli, 1811-1900→.....	25
<b>Istit. Incor. Sicilia Giorn.</b> .....	Reale istituto d'incoraggiamento di agricoltura, arti e manifatture in Sicilia. Giornale. Palermo, 1863] .....	III
<b>Istit. Lombard. Sci. Lett. Giorn. Bibl. Ital.</b> .....	Istituto lombardo di scienze e lettere. Giornale . . . e biblioteca italiana . . . Milano, 1841-56. — See Biblioteca italiana .....	24
<b>Istit. Lombard. Sci. Lett. Rendic.</b> .....	Reale istituto lombardo di scienze e lettere. Rendiconti, classe di scienze matematiche e naturali. Milano, 1864-1900→.....	25
<b>Istit. Veneto Sci. Atti</b> .....	Imp. reale istituto veneto di scienze, lettere ed arti. Atti delle adunanze. Venezia, 1841-1900→.....	25
<b>Istit. Veneto Sci. Mem.</b> .....	*Imp. reale istituto veneto di scienze lettere ed arti. Memorie. Venezia, 1843-99→.....	25
<b>Jahrb. Gewächsk.</b> .....	*Jahrbücher der Gewächskunde. Berlin, 1820 .....	12
<b>Jahrb. Wiss. Bot.</b> .....	*Jahrbücher für wissenschaftliche Botanik. Berlin & Leipzig, 1858-1900→..	12
<b>Jard. Bot. Buitenzorg Ann.</b> .....	*Jardin botanique de Buitenzorg. Annales. Batavia & Leide, 1876-1900→..	29
<b>Jard. Bot. Genève Cat. Graines</b> .....	*Jardin botanique de Genève. Catalogue des graines recueillies . . . Genève, 1826]-1900→.....	65
<b>Jard. Bot. Grenoble Graines Récolt.</b> .....	*Jardin botanique de la ville de Grenoble. Graines récoltées . . . [Grenoble], 1847-1900 .....	58
<b>Jard. Fleur.</b> .....	*Jardin fleuriste. Gand, 1851-54 .....	III
<b>Jard. Plant. Bordeaux Cat. Graines</b> .....	*Jardin-des-plantes de la ville de Bordeaux. Catalogue des graines récoltées . . . [Bordeaux, 1864]-1900→.....	58
<b>Jardin</b> .....	*Jardin; journal bi-mensuel d'horticulture générale. Argenteuil & Paris, 1887-1900→.....	III
<b>Jena. Zeitschr. Naturwiss.</b> .....	*Jenaische Zeitschrift für Medicin und Naturwissenschaft. Leipzig & Jena, 1864-1900→.....	12
<b>Johns Hopkins Univ. Stud. Biol. Labor.</b> .....	*Johns Hopkins university. Studies from the biological laboratory. Baltimore, 1879-93 .....	5
<b>Jorn. Hort. Prat.</b> .....	Journal de horticultura pratica. Porto, 1870-92] .....	III
<b>Jour. Agric. Méd. Evreux</b> .....	Journal d'agriculture, de médecine et des sciences accessoires. Evreux, 1824-29. — See Société d'agriculture, sciences et arts du département de l'Eure ..	III
<b>Jour. Agric. Paris</b> .....	Journal de l'agriculture. Paris, 1866-1900→.....	III
<b>Jour. Agric. Prat.</b> .....	Journal d'agriculture pratique de jardinage et d'économie domestique . . . Paris, 1837-1900→.....	III
<b>Jour. Agric. Prat. Belg.</b> .....	*Journal d'agriculture pratique . . . du royaume de Belgique. Liège & Bruxelles, 1848-58] .....	III
<b>Jour. Anat. Phys.</b> .....	Journal de l'anatomie et de la physiologie normales et pathologiques . . . Paris, 1864-1900→.....	21
<b>Jour. Bot.</b> .....	*Journal of botany, British and foreign. London, 1863-1900→.....	18
<b>Jour. Bot. Appl.</b> .....	*Journal de botanique appliquée à l'agriculture . . . Paris, 1813-14 .....	21
<b>Jour. Bot. Göttingen</b> .....	*Journal für die Botanik. Göttingen, 1799-1803 .....	12
<b>Jour. Bot. Göttingen Neu.</b> .....	*Neues Journal für die Botanik. Erfurt & Göttingen, 1805-10. — See Journal für die Botanik .....	12

Jour. Bot. Néerl.	*Journal de botanique néerlandaise. Amsterdam, 1861	15
Jour. Bot. Paris	*Journal de botanique. Ed. by M. L. Morot. Paris, 1887-1900	21
Jour. Bot. Soc. Bot.	*Journal de botanique; rédigé par une société de botanistes. Paris, 1808-09.	21
Jour. For.	*Journal of forestry and estates management. London & Edinburgh, 1878- [86]	IV
Jour. For. Suisse	*Journal forestier suisse. Lensburg, 1858-60, 1900	IV
Jour. Hist. Nat.	*Journal d'histoire naturelle; rédigé par Lamarck. Paris, 1792	520
Jour. Hort. Prat. Belg.	Journal d'horticulture pratique de la Belgique . . . Bruxelles, 1857-61] — See Journal d'horticulture pratique; ou, Guide des amateurs et jardiniers .	III
Jour. Microsc. Nat. Sci.	Journal of microscopy and natural science. London & Bath, 1882-96	18
Jour. Pharm. Anvers	Journal de pharmacie; publié par la Société de pharmacie d'Anvers . . . An- vers & Bruxelles, 1845-95	16
Jour. Pharm. Chim. Paris	Journal de pharmacie et de chimie. Paris, 1842-1900 — See Bulletin de pharmacie	21
Jour. Pharm. Paris	Journal de pharmacie et des sciences accessoires. Paris, 1815-41. — See Bulle- tin de pharmacie	21
Jour. Philol.	Journal of philology. London & Cambridge, 1868-99	18
Jour. Phys.	Journal de physique, chimie et histoire naturelle élémentaires . . . Paris, 1886-95	21
Jour. Phys. Chim. Hist. Nat.	Journal de physique, de chimie, de l'histoire naturelle (et des arts). Paris, 1794- 1823. — See Observations et mémoires sur la physique	22
Jour. Prakt. Chem.	Journal für praktische Chemie. Leipzig, 1828-1900 — See Journal für tech- nische und ökonomische Chemie	III
Jour. Suisse Écon. For.	*Journal suisse d'économie forestière. Lenzburg, 1861-1900	IV
Kert	A Kert. Budapest, 1894-1900	III
Kert. Lap.	Kertészeti Lapok. Budapest, 1885-1900	III
Kew Bull. Misc. Inform.	*Kew bulletin of miscellaneous information. London, 1887-1900	18
Knowledge	Knowledge, an illustrated magazine of science. London, 1881-1900	III
Königsberg. Naturwiss. Unterhalt.	Königsberger naturwissenschaftliche Unterhaltungen. Königsberg, 1844-58.	13
Kol. Mus. Haarlem Bull.	*Kolonias museum te Haarlem. Bulletin. Amsterdam, 1892-1900	III
Kosmos	*Kosmos; Zeitschrift für einheitliche Weltanschauung auf Grund der Entwik- lungslehre. Leipzig & Stuttgart, 1877-86	27
Kosmos Lwów	*Kosmos. Czasopismo Polskiego towarzystwa "Kopernika." Lwów, 1876- 1900	13
Krit. Bl.	*Kritische Blätter für Forst- und Jagdwissenschaft. Berlin & Leipzig, 1823 [1822]-70]	IV
Labor. Bot. Crittog. Pavia Arch.	Laboratorio di botanica crittogamica presso la R. Università di Pavia. Ar- chivio triennale. Milano, 1874-88	III
Labor. Bot. Gén. Genève Bull.	*Laboratoire de botanique générale de l'Université de Genève. Bulletin. Ge- nève, 1896-99	26
Labor. Bot. Siena Bull.	*Laboratorio botanico della R. Università di Siena. Bullettino. Siena, 1897- 1900	25
Lands Plantent. Versl.	's Lands plantentuin te Buitenzorg. Verslag ontrent den staat . . . Batavia, 1874-1900	68
Landw. Jahrb.	Landwirtschaftliche Jahrbücher; Zeitschrift für wissenschaftliche Landwirth- schaft. Berlin, 1872-1900	III
Landw. Versuchs-Stat.	Die landwirtschaftlichen Versuchs-Stationen. Berlin, 1859-1900	III
Leisure Hour	The leisure hour, a family journal of instruction and recreation. London, 1852- 1900	III
Leop.-Carol. Akad. Naturf. Verh.	*Leopoldinisch-carolinische Academie der Naturforscher. Verhandlungen. Breslau, Bonn, etc., 1818-1900	10
Leopoldina	*Kaiserliche leopoldino-carolinische deutsche Akademie der Naturforscher. Leopoldina. Jena & Halle, 1859-1900	10
Lev. Natuur	*Levende natuur. Amsterdam, 1896	520
Linn. Soc. Jour. Bot.	*Linnean society. Journal of the proceedings; botany. London, 1857-1900 — See Linnean society of London	18
Linn. Soc. Proc.	Linnean society of London. Proceedings. London, 1849-1900	18
Linn. Soc. Trans.	*Linnean society. Transactions. London, 1791-1875. — See Linnean society of London	18
Linn. Soc. Trans. Bot.	*Linnean society. Transactions; botany. London, 1875-1900 — See Lin- nean society of London	18
Linn. Soc. N. S. Wales Proc.	*Linnean society of New South Wales. Proceedings. Sydney, 1877-1900	29
Linnaea	*Linnaea; ein Journal für die Botanik. Berlin & Halle, 1826-82	13
Lippincott's Mag.	Lippincott's magazine of literature, science and education. Philadelphia, 1868-1900	III
Littell's Liv. Age	Littell's living age. Boston, 1844-1900	III
Loddiges' Bot. Cab.	*Botanical cabinet, consisting of coloured delineations of plants . . . London, 1818-33	III
Lond. Edinb. Philos. Mag.	London and Edinburgh philosophical magazine and journal of science . . . London, 1832-1900 — See Philosophical magazine	19
Lond. Jour. Bot.	*London journal of botany. London, 1842-48. — See Botanical miscellany.	17
Lond. Med. Rec.	London medical record . . . London, 1873-91]	18
Longman's Mag.	Longman's magazine. London, 1883-1900	III
Lotos Jahrb. Nat.	*Lotos, Jahrbuch für Naturwissenschaft. Prag, 1851-78.	27
Lotos Zeitschr. Nat.	*Lotos, Zeitschrift für Natur-Wissenschaften herausgegeben vom Natur- historischen Vereine "Lotos" in Prag. Prag, etc., 1880-95	27
Lund. Univ. Årsskr.	Lunds universitet. Års-skrift. Lund, 1864-1900	519
Lyc. Nat. Hist. New York Ann.	*Lyceum of natural history of New York. Annals. New York, 1824-76	6
Maandbl. Natuurw.	*Genootschap ter bevordering van natuur-genees- en heelkunde te Amsterdam. Maandblad der sectie voor natuurwetenschappen. Amsterdam, 1870-98.	15
Macmillan's Mag.	Macmillan's magazine. London, 1860-1900	III
Madras Jour. Lit. Sci.	*Journal of literature and science. Madras, 1835-80. — See Journal of litera- ture and science	29
Mag. Bot. Gard.	*Magazine of botany and gardening. London, 1833-37	18

<b>Mag. Bot. Neu.</b> .....	*Neues Magazin für die Botanik in ihrem ganzen Umfange. Zürich, 1794.— See Magazin für die Botanik .....	26
<b>Mag. Bot. Zürich</b> .....	*Magazin für die Botanik. Zürich, 1787-90 .....	26
<b>Mag. Hort. Bot.</b> .....	Magazine of horticulture, botany and all useful discoveries and improvements in rural affairs. New York, 1835-68] .....	III
<b>Mag. Landb. Kruidk.</b> .....	Magazijn voor landbouw en kruidkunde. Utrecht, 1847-75 .....	III
<b>Mag. Nat. Hist.</b> .....	*Magazine of natural history and journal of zoology, botany. London, 1829- 40 .....	18
<b>Mag. Pflanzenr.</b> .....	Magazin des Pflanzenreichs. Erlangen, 1793-96 .....	520
<b>Mag. Zool. Bot.</b> .....	*Magazine of zoology and botany. Edinburgh, 1837-38 .....	18
<b>Magy. Növényt. Lap.</b> .....	*Magyar növénytani lapok. Kolozsvár, 1877-90] .....	27
<b>Magy. Orvos. Termész. Nagyg. Munk.</b> .....	*Magyar orvosok és természetvizsgálók nagygyűlése. Munkálatok. Buda- pest, 1840-1900→ .....	27
<b>Magy. Orvos. Termv. Évk.</b> .....	Magyar orvosok és természetvizsgálók nagygyűlése. Évkönyve. Budapest, 1891 .....	27
<b>Magy. Tud. Akad. Math. Term. Értes.</b> ..	*Magyar tudományos akadémia. Matematikai és természettudományi ér- tesítő. Budapest, 1882-1900→ .....	27
<b>Magy. Tud. Akad. Math. Term. Közl.</b> ..	*Magyar tudományos akadémia. Matematikai és természettudományi közle- mények. Budapest, 1861-1900→ .....	27
<b>Malpighia</b> .....	*Malpighia; rassegna mensuale di botanica. Messina & Genova, 1887-1900→ ..	25
<b>Mass. Hort. Soc. Trans.</b> .....	*Massachusetts horticultural society. Transactions. Boston, 1829-1900→ ..	III
<b>Math. Naturw. Ber. Ungarn</b> .....	*Mathematische und naturwissenschaftliche Berichte aus Ungarn. Berlin & Budapest, [1883]-99→ .....	28
<b>Maund's Bot.</b> .....	*The botanist . . . London, [1837-42] .....	III
<b>Med. Bot. Soc. Lond. Trans.</b> .....	*Medico-botanical society of London. Transactions. London, [1828-37] ..	19
<b>Med. Phys. Soc. Calcutta Trans.</b> .....	Medical and physical society. Transactions. Calcutta, 1825-45] .....	29
<b>Med. Repos. New York</b> .....	*Medical repository. New York, 1798-1824 .....	6
<b>Meded. Lands Plantent.</b> .....	*Mededeelingen uit 's Lands plantentuin. Batavia, 1884-1900→—See 's Lands plantentuin .....	29
<b>Michigan Acad. Sci. Rep.</b> .....	*Michigan academy of science. Report. Lansing, Mich., 1900→ .....	6
<b>Michigan Agric. Exper. Stat. Bull.</b> .....	*Michigan—Agricultural experiment station. Bulletin. Lansing, 1885-1900→ ..	III
<b>Michigan Agric. Exper. Stat. Elem. Sci. Bull.</b> .....	Michigan—Agricultural experiment station. Elementary science bulletin. Agricultural college, 1897 .....	III
<b>Michigan State Board Agric. Ann. Rep.</b> ..	Michigan state board of agriculture. Annual report of the secretary. Lansing, 1862-1900→ .....	III
<b>Microsc. Soc. Lond. Jour.</b> .....	Royal microscopical society. Journal containing transactions & proceedings. London, 1878-1900→—See Microscopical society of London .....	19
<b>Microsc. Soc. Lond. Trans.</b> .....	Microscopical society of London. Transactions. London, 1844-68 .....	19
<b>Midland Naturalist</b> .....	Midland naturalist; the journal of the associated natural history, philosophical and archæological societies and field clubs of the Midland counties. Lon- don & Birmingham, 1878-88 .....	19
<b>Minnesota Bot. Stud.</b> .....	*Minnesota botanical studies. Minneapolis, 1894-1900→ .....	6
<b>Minnesota Geol. Nat. Hist. Surv. Bull.</b> ..	*Minnesota—Geological and natural history survey. Bulletin. St. Paul, 1887- 98 .....	6
<b>Missouri Bot. Gard. Rep.</b> .....	*Missouri botanical garden. Annual report. St. Louis, 1890-1900→ .....	6
<b>Mittheil. Forschungsreis. Gel. Deutsch. Schutzgeb.</b> .....	*Mittheilungen von Forschungsreisenden und Gelehrten aus den deutschen Schutzgebieten. Berlin, 1888-1900→ .....	III
<b>Mittheil. Forstl. Versuch. Oesterr.</b> .....	*Mittheilungen aus dem forstlichen Versuchswesen Oesterreichs. Wien, 1878- 1900→ .....	IV
<b>Mittheil. Gesamtgeb. Bot.</b> .....	*Mittheilungen aus dem Gesamtgebiete der Botanik. Leipzig, 1874-75 ..	13
<b>Möller's D. Gärtner-Zeit.</b> .....	*Möller's deutsche Gärtner-Zeitung. Erfurt, 1886-1900→—See Deutsche Gärtner-Zeitung .....	III
<b>Monatschr. Forst. Jagdwes.</b> .....	*Monatschrift für das Forst- und Jagdwesen. Stuttgart, 1857-78 .....	IV
<b>Monatschr. Kakteenk.</b> .....	*Monatschrift für Kakteenkunde . . . Berlin, [1891]-1900→ .....	III
<b>Monatschr. Pomol.</b> .....	Monatschrift für Pomologie und praktischen Obstbau. Stuttgart, 1855-64 ..	III
<b>Monde Plant.</b> .....	*Le monde des plantes. Le Mans, 1891-1900→ .....	22
<b>Monit. Hort. Paris</b> .....	Le moniteur d'horticulture, arboriculture, viticulture . . . Paris, 1877-99 ..	III
<b>Muhlenbergia</b> .....	*Muhlenbergia, a journal of botany. Lancaster, (Pa.), 1900→ .....	6
<b>Mus. Bot. Leide</b> .....	*Musée botanique de Leide. Leide, 1871-97→ .....	16
<b>Mus. Comp. Zool. Harvard Mem.</b> .....	Museum of comparative zoology at Harvard College. Memoirs. Cambridge, 1864-99→ .....	III
<b>Mus. Congo Ann. Bot.</b> .....	*Musée du Congo. Annales; botanique. Bruxelles, 1898-1900→ .....	16
<b>Mus. Fis. Stor. Nat. Firenze Ann.</b> .....	*R. Museo di fisica e storia naturale di Firenze. Annali. Firenze, 1866 ..	25
<b>Mus. Hist. Nat. Paris Ann.</b> .....	*Muséum d'histoire naturelle. Annales. Paris, 1802-13 .....	22
<b>Mus. Hist. Nat. Paris Arch.</b> .....	*Muséum d'histoire naturelle. Archives. Paris, 1839-61 .....	22
<b>Mus. Hist. Nat. Paris Bull.</b> .....	*Muséum d'histoire naturelle. Bulletin. Paris, 1895-1900→ .....	22
<b>Mus. Hist. Nat. Paris Mém.</b> .....	*Muséum d'histoire naturelle. Mémoires. Paris, 1815-32 .....	22
<b>Mus. Hist. Nat. Paris Nouv. Ann.</b> .....	*Musée d'histoire naturelle. Nouvelles annales. Paris, 1832-35 .....	22
<b>Mus. Hist. Nat. Paris Nouv. Arch.</b> .....	*Muséum d'histoire naturelle. Nouvelles archives. [Paris], 1865-1900→ ..	22
<b>Mus. La Plata Revista</b> .....	*Museo de La Plata. Revista. La Plata, 1890-99→ .....	7
<b>Mus. Nac. Buenos Aires An.</b> .....	*Museo nacional de Buenos Aires. Anales. Buenos Aires, 1864-1900→ ..	7
<b>Mus. Nac. Buenos Aires Comun.</b> .....	*Museo nacional de Buenos Aires. Comunicaciones. Buenos Aires, 1898- 1900→ .....	7
<b>Mus. Nac. Montevideo Anal.</b> .....	*Museo nacional de Montevideo. Anales. Montevideo, 1894-1900→ .....	7
<b>Mus. Neuchâtel. Recueil Hist. Nat.</b> .....	Musée neuchâtelois. Recueil d'histoire nationale & d'archéologie . . . Neu- châtel, 1864-1900→ .....	26
<b>Mus. Para. Bol.</b> .....	*Museu paraense de historia natural e ethnographia (Museu Goeldi). Boletim. Para, 1896 [1894]-1900→ .....	7
<b>Nassau Ver. Naturk. Jahrb.</b> .....	*Verein für Naturkunde im Herzogthum Nassau. Jahrbücher. Wiesbaden, 1844-1900→ .....	15
<b>Nat. Hist. Rev.</b> .....	*Natural history review; including proceedings of the Irish natural history so- cieties. Dublin, etc., 1854-65 .....	19

Nat. Sci. ....	Natural science; a monthly review of scientific progress. London, 1892-99	19
Nat. Sci. Assoc. Staten Isl. Proc. ....	Natural science association of Staten Island. Proceedings. New Brighton, [1883]-1900→	6
Nation. Inst. Prom. Sci. Washington Proc. ....	National institute for the promotion of science, Washington, D. C. Proceedings. Washington, [1855]	6
Naturalesa .....	*La Naturalesa; periódico científico de la Sociedad mexicana de historia natural. Mexico, 1870-1900→	7
Naturalist Huddersfield .....	The naturalist and journal of the West Riding consolidated naturalists' society. Huddersfield & London, 1862-84→	19
Naturalist Lond. ....	The Naturalist; a popular monthly magazine, illustrative of the animal, vegetable and mineral kingdoms. London, 1851-58	19
Naturalista Siciliano .....	Il Naturalista siciliano . . . Palermo, 1882-97→	25
Naturaliste .....	*Naturaliste . . . journal des échanges et des nouvelles. Paris, 1879-87. — Naturaliste; revue illustrée des sciences naturelles. Paris, 1887-1900→	22
Nature Lond. ....	Nature; a weekly illustrated journal of science. London & New York, 1870-1900→	19
Naturen .....	*Naturen. Kristiania & Bergen, 1877-1900→	8
Naturen Men. ....	*Naturen og Mennesket. Kjøbenhavn, 1889-96	9
Naturf. Ges. Basel Verh. ....	Naturforschende Gesellschaft in Basel. Verhandlungen. Basel, 1857-1900→	26
Naturf. Ges. Bern Mittheil. ....	*Naturforschende Gesellschaft in Bern. Mittheilungen. Bern, 1843-1900→	26
Naturf. Ges. Danzig Schrift. ....	*Naturforschende Gesellschaft in Danzig. Schriften. Danzig, 1866-1900→	13
Naturf. Ges. Görlitz Abh. ....	*Naturforschende Gesellschaft zu Görlitz. Abhandlungen. Görlitz, 1827-98→	13
Naturf. Ges. Graubünd. Jahresber. ....	*Naturforschende Gesellschaft Graubündens. Jahresbericht. Chur, 1856-1900→	26
Naturf. Ges. Halle Abh. ....	*Naturforschende Gesellschaft zu Halle. Abhandlungen. Halle, 1854-1900→	13
Naturf. Ges. Halle Neu. Schrift. ....	*Naturforschende Gesellschaft zu Halle. Neue Schriften. Halle, 1811-19	13
Naturf. Ges. Halle Sitzber. ....	*Naturforschende Gesellschaft zu Halle. Bericht über die Sitzungen. [Halle, 1872]-92	13
Naturf. Ges. Leipzig Sitzber. ....	*Naturforschende Gesellschaft zu Leipzig. Sitzungsberichte. Leipzig, 1875-99→	13
Naturf. Ges. Zürich Abh. ....	*Naturforschende Gesellschaft in Zürich. Abhandlungen. Zürich, 1761-66	26
Naturf. Ges. Zürich Vierteljahrsschr. ....	*Naturforschende Gesellschaft in Zürich. Vierteljahrsschrift. Zürich, 1856-1900→	26
Naturf. Ver. Brünn Verh. ....	*Naturforschender Verein in Brünn. Verhandlungen. Brünn, 1863-1900→	28
Naturf. Ver. Riga Arbeit. ....	*Naturforschender Verein zu Riga. Arbeiten. Rudolstadt & Riga, 1848-99→	9
Naturf. Ver. Riga Corresp. ....	*Naturforschender Verein zu Riga. Correspondenzblatt. Riga, 1846-1900→	9
Naturforscher Halle .....	*Der Naturforscher. Ed. by J. E. Inman. Halle, 1774-1804	13
Naturh. For. Kjøbenhavn Vidensk. Meddel. ....	*Naturhistoriske Forening i Kjøbenhavn. Videnskabelige Meddelelser. Kjøbenhavn, 1849-1900→	9
Naturh. Ges. Nürnberg Abh. ....	*Naturhistorische Gesellschaft zu Nürnberg. Abhandlungen. Nürnberg, 1852-1900→	13
Naturh. Hofmus. Wien Ann. ....	*K. K. naturhistorisches Hofmuseum. Annalen. Wien, 1886-1900→	27
Naturh.-Selsk. Skrivt. ....	*Naturhistorie-Selskabet Kjøbenhavn. Skrifter. Kjøbenhavn, 1790-1810	9
Naturh. Ver. Preuss. Rheinl. Verh. ....	*Naturhistorischer Verein der preussischen Rheinlande (und Westphalens). Verhandlungen. Bonn, 1844-1900→	13
Naturw. Ges. Isis Dresden Denkschr. Festgabe .....	Naturwissenschaftliche Gesellschaft Isis zu Dresden. Denkschriften. Festgabe Dresden, 1860	13
Naturw. Ges. Isis Dresden Sitzber. ....	*Naturwissenschaftliche Gesellschaft Isis in Dresden. Sitzungsberichte. Dresden, 1862-1900→	13
Naturw. Ges. Winterthur Mitteil. ....	*Naturwissenschaftliche Gesellschaft in Winterthur. Mitteilungen. Winterthur, 1899-1900→	26
Naturw.-Med. Ver. Innsbruck Ber. ....	*Naturwissenschaftlich-medizinischer Verein in Innsbruck. Berichte. Innsbruck, 1870-99→	28
Naturw. Ver. Bremen Abh. ....	*Naturwissenschaftlicher Verein zu Bremen. Abhandlungen. Bremen, 1868-1900→	14
Naturw. Ver. Frankfurt Mittheil. ....	*Naturwissenschaftlicher Verein des Regierungsbezirkes Frankfurt. Monatliche Mittheilungen. Berlin, 1887-89	14
Naturw. Ver. Halle Jahresber. ....	*Naturwissenschaftlicher Verein in Halle. Jahresbericht. Halle & Berlin, [1849]-53	14
Naturw. Ver. Hamburg Verh. ....	*Naturwissenschaftlicher Verein in Hamburg. Verhandlungen. Hamburg, 1877-1900→	14
Naturw. Ver. Karlsruhe Verh. ....	*Naturwissenschaftlicher Verein in Karlsruhe. Verhandlungen. Karlsruhe, 1864-1900→	14
Naturw. Ver. Lüneburg Jahresb. ....	Naturwissenschaftlicher Verein für das Fürstenthum Lüneburg. Jahresberichte. Lüneburg, 1852-64	14
Naturw. Ver. Lüneburg Jahresh. ....	*Naturwissenschaftlicher Verein für das Fürstenthum Lüneburg. Jahreshfte. Lüneburg, 1865-98→	14
Naturw. Ver. Neuvorpomm. Rügen Mittheil. ....	*Naturwissenschaftlicher Verein von Neuvorpommern und Rügen in Greifswald. Mittheilungen. Berlin, 1869-1900→	14
Naturw. Ver. Posen Zeitschr. ....	*Naturwissenschaftlicher Verein der Provinz Posen. Zeitschrift. Posen, 1894-1900→	14
Naturw. Ver. Steiermark Mittheil. ....	*Naturwissenschaftlicher Verein für Steiermark. Mittheilungen. Graz, 1863-1900→	28
Naturw. Ver. Tech. Hochsch. Wien Ber. ....	*Naturwissenschaftlicher Verein an der k. k. technischen Hochschule in Wien. Berichte. Wien, 1877-82	28
Naturw. Ver. Univ. Wien Mittheil. ....	*Naturwissenschaftlicher Verein an der Universität Wien. Mittheilungen. Wien, 1883-96→	28
Naturw. Wochenschr. ....	Naturwissenschaftliche Wochenschrift. Berlin, 1887-94→	III
Natuurk. Tijdschr. Ned. Indië .....	*Natuurkundige tijdschrift voor Nederlandsch-Indië. Batavia, 1850-1900→	29
Natuurk. Ver. Nederl. Indië Verh. ....	Natuurkundige vereeniging in Nederlandsch Indië. Verhandelingen. Batavia, 1856-60	29

<b>Natuurk. Verh. Verzam. Stukk. Natuurk.</b>	Natuurkundige verhandelingen; of, Verzameling van stukken de natuurkunde, geneeskunde, oeconomie, natuurlijke historie enz. betreffende. Amsterdam, 1772-77	16
<b>Nebraska Agric. Exper. Stat. Bull.</b>	Nebraska—Agricultural experiment station. Bulletin. Lincoln, 1888-1900→	III
<b>Nederl.-Heidemaat. Tijdschr.</b>	*Nederlandsche heidemaatschappij. Tijdschrift. Zwolle & Leiden, 1889-1900→	IV
<b>Nederl. Inst. Verh. Eerste Kl.</b>	*Koninklijk Nederlandsch instituut van wetenschappen, letterkunde en schoone kunsten te Amsterdam. Verhandelingen der eerste klasse. Amsterdam, 1812-52	15
<b>Nederl. Inst. Versl. Meded.</b>	*Koninklijk Nederlandsch instituut van wetenschappen, letterkunde en schoone kunsten te Amsterdam. Het instituut; of, Verslagen en mededeelingen. Amsterdam, 1841-46	15
<b>Nederl. Kruidk. Arch.</b>	*Nederlandsch kruidkundig archief. Leijden & Nijmegen, 1846-1900→	16
<b>Nederl. Maatsch. Aanmoed. Tuinb. Jaarb.</b>	(Koninklijke) Nederlandsche maatschappij tot aanmoediging van den tuinbouw. Jaarboek. Leyden, [1844-67]	III
<b>Nederl. Maatsch. Bevord. Nijverh. Tijdschr.</b>	*Nederlandsche maatschappij ter bevordering van nijverheid. Tijdschrift. Haarlem, 1833-1900→	III
<b>Nederl. Tijdschr. Pharm.</b>	*Nederlandsch tijdschrift voor pharmacie, chemie en toxicologie. 's Hage, 1889-1900→— See Tijdschrift voor wetenschappelijke pharmacie	16
<b>Neerl. Plantent.</b>	Neerland's plantentuin. Groningen, 1865-80→	III
<b>Neu. Repert. Pharm.</b>	See Repert. Pharm. Nürnberg Neu.	
<b>New England Farmer</b>	New England farmer and horticultural journal . . . Boston, 1823-46]	III
<b>New Mexico Agric. Exper. Stat. Bull.</b>	*New Mexico—Agricultural experiment station. Bulletin. Las Cruces & Santa Fe, 1890-1900→	III
<b>New York Acad. Sci. Ann.</b>	*New York academy of sciences. Annals. New York, 1879-1900→	519
<b>New York Acad. Sci. Trans.</b>	*New York academy of sciences. Transactions. New York, 1881-98	519
<b>New York Bot. Gard. Bull.</b>	*New York botanical garden. Bulletin. New York, 1896-1900	519
<b>New York Bot. Gard. Jour.</b>	*New York botanical garden. Journal. Lancaster (Pa.), 1900→	6
<b>New York Bot. Gard. Mem.</b>	*New York botanical garden. Memoirs. New York, 1900→	6
<b>New York Microsc. Soc. Jour.</b>	*New York microscopical society. Journal. New York, 1885-98]	6
<b>New York State Mus. Bull.</b>	*New York state museum. Bulletin. Albany, 1887-1900→	6
<b>New Zealand Inst. Trans.</b>	*New Zealand institute. Transactions and proceedings. Wellington, 1869-1900→	29
<b>New Zealand Jour. Sci.</b>	New Zealand journal of science. Dunedin, 1882-91	520
<b>Niederrhein. Ges. Nat. Heilk. Sitzber.</b>	*Niederrheinische Gesellschaft für Natur- und Heilkunde zu Bonn. Sitzungsberichte. Bonn, 1854-1900→	14
<b>Norsk. Forstfor. Aarb.</b>	Norske forstforenings aarbog. Kristiania, 1881-92	IV
<b>Norsk Havetid.</b>	*Norsk havetidende udgivet af selskabet havedyrknings venner. Christiania, 1885-1900→	III
<b>North Amer. Entom.</b>	North American entomologist. Buffalo, 1879-80]	III
<b>North Amer. Fauna</b>	North American fauna. Washington, 1889-1900→— See United States—Department of agriculture. Division of ornithology and mammalogy	519
<b>North Carolina Agric. Exper. Stat. Bull.</b>	North Carolina—Agricultural experiment station. Bulletin. Raleigh, 1884-1900→	III
<b>North Dakota Agric. Exper. Stat. Ann. Rep.</b>	*North Dakota—Agricultural experiment station. Annual report. Fargo, etc., 1891-1900→	III
<b>Nuov. Cimento</b>	Nuovo cimento. Pisa & Torino, 1855-95→— See Giornale toscano di scienze mediche	25
<b>Nuov. Giorn. Bot. Ital.</b>	*Nuovi giornale botanico italiano. Firenze & Pisa, 1869-1900→— See Giornale botanico italiano	25
<b>Nuov. Giorn. Lett. Pisa</b>	Nuovo giornale dei letterati. Pisa, 1804-39. — See Giornale dei letterati del A. Fabroni	520
<b>Oberhess. Ges. Nat. Heilk. Ber.</b>	*Oberhessische Gesellschaft für Natur- und Heilkunde. Berichte. Giessen, 1847-1900→	14
<b>Observ. Phys. Hist. Nat. Arts Paris</b>	Observations et mémoires sur la physique, sur l'histoire naturelle et sur les arts. Paris, 1784-93	22
<b>Ocean Highways</b>	Ocean highways; (the geographical record). London, 1869-74	III
<b>Oekon. Bot. Garten-Jour.</b>	*Oekonomisch-botanisches Garten-Journal. Eisenach, 1795-1806	III
<b>Oesterr. Bot. Wochenbl.</b>	*Oesterreichisches botanisches Wochenblatt. Wien, 1851-57	28
<b>Oesterr. Bot. Zeitschr.</b>	*Oesterreichische botanische Zeitschrift. Wien, 1858-1900→	28
<b>Oesterr. Tour.-Club Mittheil. Naturk.</b>	*Oesterreichischer Touristen-Club. Mittheilungen der Section für Naturkunde. Wien, 1889-1900→	28
<b>Oesterr. Vierteljahrschr. Forstw.</b>	*Oesterreichische Vierteljahresschrift für Forstwesen. Wien, 1851-1900→	IV
<b>Ogrodnictwo</b>	Ogrodnictwo . . . Krakowie, 1898-1900→	III
<b>Ohio For. Bureau Ann. Rep.</b>	Ohio state forestry bureau. Annual report . . . Columbus, 1886-92	IV
<b>Ohio Naturalist</b>	*O[hio] S[tate] U[niversity] naturalist; published by the Biological club of the Ohio state university. Columbus, Ohio, 1900→	6
<b>Opusc. Scient.</b>	*Opuscoli scientifici. Bologna, 1817-23	25
<b>Oregon Agric. Exper. Stat. Bull.</b>	*Oregon—Agricultural experiment station. Bulletin. Corvallis, 1888-1900→	III
<b>Orto Bot. Napoli Bull.</b>	*Orto botanico della Regia università di Napoli. Bollettino. Napoli, 1899-1900→	25
<b>Orto Bot. Palermo Boll.</b>	*[Reale] orto botanico di Palermo. Bollettino. Palermo, 1897-99→	26
<b>Overland Month.</b>	Overland monthly . . . San Francisco, 1868-1900→	6
<b>Palestra Sci. Rio de Janeiro Arch.</b>	*Palestra científica do Rio de Janeiro. Archivos. Rio de Janeiro, 1858	7
<b>Paxton's Flow. Gard.</b>	*Paxton's flower garden. London, 1850-53	19
<b>Paxton's Mag. Bot.</b>	*Paxton's magazine of botany. London, 1834-49	19
<b>Pennsylvania Agric. Exper. Stat. Ann. Rep.</b>	*Pennsylvania—Agricultural experiment station. Annual reports. Harrisburg, [1889]-1900	III
<b>Pennsylvania Fruit Grow. Soc. Rep.</b>	Pennsylvania fruit growers society. Report. Harrisburg, 1867-81	III
<b>Penny Mag.</b>	The penny magazine of the society for the diffusion of useful knowledge. London, 1832-45]	III

Perthes' Geogr. Anst. Mittheil.	Mittheilungen aus Justus Perthes' geographischer Anstalt über wichtige neue Erforschungen auf dem Gesamtgebiete der Geographie. Gotha, 1855-1900→	13
Pharm. Arch.	Pharmaceutical archives. Milwaukee, 1898	6
Pharm. Centralh.	Pharmaceutische Centralhalle für Deutschland. Berlin, 1860-95→	14
Pharm. Jour.	*Pharmaceutical journal and transactions. London, 1842-1900→	19
Pharm. Post	Pharmaceutische Post. Wien, 1868-95→	28
Pharm. Rundschau	Pharmaceutische Rundschau und Zeitung . . . New York, 1883-95	III
Pharm. Zeit.	Pharmaceutische Zeitung . . . Bunzlau & Berlin, 1856-95→	14
Pharm. Zeitschr. Russl.	Pharmaceutische Zeitschrift für Russland. St.-Petersburg, 1862-97→	9
Philos. Inst. Victoria Trans.	*Philosophical institute of Victoria. Transactions. Melbourne, 1857-[60]. — See Philosophical society of Victoria	30
Philos. Mag. Lond.	Philosophical magazine. London, 1827-32	19
Philos. Soc. Adelaide Trans.	*Philosophical society of Adelaide, South Australia. Transactions and proceedings and report. Adelaide, 1878-1900→	29
Philos. Soc. Glasgow Proc.	Philosophical society of Glasgow. Proceedings. Glasgow, 1844-1900→	19
Philos. Soc. Victoria Trans.	*Philosophical society of Victoria. Transactions. Melbourne, 1855	30
Phys.-Med. Ges. Würzburg. Naturw. Zeitschr.	Physikalisch-medicinische Gesellschaft. Würzburger naturwissenschaftliche Zeitschrift. Würzburg, 1860-67	14
Phys.-Med. Soc. Erlangen Sitzber.	*Physikalisch-medicinische Societät zu Erlangen. Sitzungsberichte. Erlangen, 1867-1900→	14
Phys.-Oek. Ges. Königsberg Schrift.	*(Königlich) physikalisch-ökonomische Gesellschaft zu Königsberg. Schriften. Königsberg, 1861-1900→	13
Phytogr. Blätt.	*Phytographische Blätter. Göttingen, 1803	14
Phytologist	*Phytologist, a popular botanical miscellany. London, 1842-63	19
Pittonia	*Pittonia; a series of papers relating to botany. Berkeley, (Cal.) & Washington, (D. C.), 1887-1900→	6
Plant World	*Plant world; a monthly journal of popular botany. Binghamton, (N. Y.), 1897-1900→	6
Pollichia Jahresber.	*Pollichia, ein naturwissenschaftlicher Verein der bayerischen Pfalz (der Rheinpfalz). Jahresbericht. Neustadt a. d. Haardt & Dürkheim a. d. Haardt, 1843-88	14
Pop. Sci. Monthly	Popular science monthly. New York, 1872-1900→	6
Pop. Sci. Review	Popular science review. London, 1862-81→	19
Pract. Engin.	*Practical engineer. Manchester & London, 1887-1900→	III
Prakt. Blätt. Pflanzensch.	*Praktische Blätter für Pflanzenschutz . . . Stuttgart, 1898-1900→	III
Prakt. Forstw. Schweiz	Der praktische Forstwirth für die Schweiz. Lenzburg & Davos, 1864-1900→	IV
Putnam's Month. Mag.	Putnam's monthly magazine of American literature, science and art. New York, 1853-70	III
Quart. Jour. Microsc. Sci.	Quarterly journal of microscopical science. London, 1853-1900→	III
Queensland Agric. Jour.	*Queensland agricultural journal. Brisbane, 1897-1900→	III
Queensland Dept. Agric. Bot. Bull.	*Queensland department of agriculture. Botany bulletin. Brisbane, 1892-98→	I
Queensland Dept. Agric. Bull.	Queensland department of agriculture. Bulletin. Brisbane, 1890-97.	III
Quekett Microsc. Club Jour.	Quekett microscopical club. Journal. London, 1868-86	19
Rad Jugoslav. Akad. Znan. Umjetn.	Rad jugoslavenske akademije. Znanosti i umjetnosti. v Zagrebu, 1867-1900→	28
Ram. Sapin	*Le Rameau de Sapin; organe du Club jurassien. Neuchâtel, 1866-1900→	IV
Random Not. Nat. Hist.	*Random notes on natural history. Providence, (R. I.), 1884-86	6
Ray Soc. Rep. Bot.	*Ray society. Reports and papers on botany. London, 1846-49	19
Recueil Trav. Philol. Arch. Égypt. Assyr.	Recueil de travaux relatifs à la philologie et à l'archéologie égyptiennes et assyriennes. Paris, 1870-1900→	22
Refug. Bot.	*Refugium botanicum . . . London, 1869-73	19
Reg. Hort. Bot. Taurin. Enum. Sem.	*Regius hortus botanicus taurinensis. Enumeratio seminum . . . [Augustae Taurinorum, 1820]-1900→	62
Rep. Conserv. For. India	*Report of the conservator of forests, [India]. Madras, 1862-72	IV
Rep. Explor. Surv. Mississippi Pacif. Oc.	*Reports of explorations and surveys, to ascertain the most practicable and economical route for a railroad from the Mississippi River to the Pacific Ocean . . . Washington, 1855-60	519
Répert. Chim. Appl.	Répertoire de chimie appliquée . . . Paris, 1859-66	22
Repert. Pharm. Nürnberg Neu.	Neues Repertorium für Pharmacie. Nürnberg, 1852-76. — See Repertorium für die Pharmacie	14
Répert. Pharm. Paris	Répertoire de pharmacie; recueil pratique . . . Paris, 1844-95→	22
Rev. Agric. Maurice	Revue agricole, agriculture & horticulture & acclimatation. Port-Louis, 1887-98	III
Rev. Bot.	*Revue de botanique; bulletin mensuel de la Société française de botanique. Toulouse, 1882-95→	22
Rev. Cult. Colon.	*Revue des cultures coloniales. Paris, 1897-1900→	III
Rev. Eaux For.	*Revue des eaux et forêts. Paris, 1862-1900→	IV
Rev. Facult. Agron. Veter. La Plata	Revista de la facultad de agronomia y veterinaria, La Plata. La Plata, 1896-99	8
Rev. For. Econ. Agric. Madrid	Revista forestal, economica y agricola . . . Madrid, 1868-75	IV
Rev. Gén. Bot.	*Revue générale de botanique. Paris, 1889-1900→	22
Rev. Gén. Sci. Pur. Appl.	*Revue générale des sciences pures et appliquées. Paris, 1890-1900→	22
Rev. Hort.	*Revue horticole; journal d'horticulture pratique. Paris, 1829-1900→	III
Rev. Hort. Belge	*Revue de l'horticulture Belge et étrangère. Gand, 1875-1900→	III
Rev. Hort. Côte-d'Or	Revue horticole de la Côte-d'Or . . . Dijon, 1851-52	III
Rev. Hort. Rio de Janeiro	Revista de horticultura . . . Rio de Janeiro, 1876-78	III
Rev. Mag. Zool.	Revue et magasin de zoologie pure et appliquée . . . Paris, 1849-78  — See Revue zoologique	III
Rev. Mar. Colon.	Revue maritime et coloniale. Paris, [1861]-1900→ — See Revue coloniale	III
Rev. Mont.	*Revista de montes. Madrid, [1877]-1900→	IV
Rev. Progr. Cienc. Madrid	Revista de los progresos de la ciencias exactas, fisicas y naturales. Madrid, 1850-87→	24

<b>Rev. Sci. Bourbonnais</b> .....	*Revue scientifique du Bourbonnais et du centre de la France. Moulins, 1888-1900→	22
<b>Rev. Sci. France</b> .....	Revue (des cours) scientifique(s) de la France et de l'étranger. Paris, 1863-1900→	22
<b>Rev. Sci. Indust.</b> .....	Revue scientifique et industrielle . . . Paris, 1840-52	22
<b>Rev. Sci. Nat.</b> .....	*Revue des sciences naturelles. Montpellier & Paris, 1872-85]	22
<b>Rev. Sci. Nat. Ouest</b> .....	*Revue des sciences naturelles de l'ouest. Paris, 1891-97]	22
<b>Rev. Vitic.</b> .....	Revue de viticulture . . . Paris, 1894-1900→	III
<b>Rhein. Mag. Erweit. Naturk.</b> .....	Rheinisches Magazin sur Erweiterung der Naturkunde. Giesen, 1793	14
<b>Rhodora</b> .....	*Rhodora; a journal of the New England botanical club. Boston, 1899-1900→	6
<b>Riv. Vitic. Enol. Ital.</b> .....	Rivista di viticoltura ed enologia italiana. Conegliano, 1877-83	III
<b>Roy. Gard. Kew Rep.</b> .....	Royal gardens at Kew. Report on the progress . . . [London, 1856]-84..	54
<b>Roy. Inst. Gt. Brit. Jour. Sci.</b> .....	Royal institution of Great Britain. Journal of science and the arts. London, 1816-19	III
<b>Roy. Inst. South Wales Ann. Rep.</b> .....	Royal institution of South Wales. Annual report. Swansea, 1839-81	20
<b>Roy. Irish Acad. Proc. Sci.</b> .....	Royal Irish academy. Proceedings, science. Dublin, 1870-88	20
<b>Roy. Irish Acad. Trans.</b> .....	Royal Irish academy. Transactions. Dublin, 1787-1900→	20
<b>Roy. Soc. Canada Proc. Trans.</b> .....	*Royal society of Canada. Proceedings and transactions. Montreal & Ottawa, 1883-1900→	4
<b>Roy. Soc. Edinb. Proc.</b> .....	*Royal society of Edinburgh. Proceedings. Edinburgh, 1845-1900→	20
<b>Roy. Soc. Edinb. Trans.</b> .....	*Royal society of Edinburgh. Transactions. Edinburgh, 1788-1900→	20
<b>Roy. Soc. N. S. Wales Jour.</b> .....	*Royal society (Philosophical society) of New South Wales. Journal and proceedings. Sydney, 1877-1900→ — See Philosophical society of New South Wales	29
<b>Roy. Soc. Philos. Trans.</b> .....	*Royal society of London. Philosophical transactions . . . London, 1665-1900→	20
<b>Roy. Soc. Proc.</b> .....	Royal society of London. Proceedings. London, 1832-1900→	20
<b>Roy. Soc. Queensland Proc.</b> .....	*Royal society of Queensland. Proceedings. Brisbane, 1885-1900→	30
<b>Roy. Soc. Tasmania Proc.</b> .....	*Royal society of Van Diemen's Land (Tasmania). Papers and proceedings. Hobart Town, 1851-1900→	30
<b>Roy. Soc. Victoria Trans.</b> .....	*Royal society of Victoria. Transactions. Melbourne, 1888→ — See Philosophical society of Victoria	30
<b>Roy. Soc. Victoria Trans. Proc.</b> .....	*Royal society of Victoria. Transactions and proceedings. Melbourne, 1865-88. — See Philosophical society of Victoria	30
<b>Sächs. Ges. Wiss. Abh.</b> .....	*Königlich sächsische Gesellschaft der Wissenschaften. Abhandlungen der mathematisch-physischen Classe. Leipzig, 1852-1900→	13
<b>Sällsk. Faun. Flor. Fenn. Notis.</b> .....	*Sällskapet pro fauna et flora fennica. Notiser ur förhandlingar. Helsingfors, 1848-75	10
<b>Samml. Gemein. Wiss. Vortr.</b> .....	*Sammlung gemeinverständlicher wissenschaftlicher Vorträge. Berlin & Hamburg, 1866-1900→	14
<b>Santa Barbara Soc. Nat. Hist. Bull.</b> .....	*Santa Barbara society of natural history. Bulletin. Santa Barbara, 1887-90	6
<b>Scand. Naturf. Mød. Forh.</b> .....	*Skandinaviske Naturforskere Møde, I.-XIV. 1839-92. Forhandlinger. Kjøbenhavn, 1840-92→	9
<b>Scheik. Onderzoek. Mulder</b> .....	Scheikundige onderzoekingen gedaan in het Laboratorium der Utrechtsche Hoogeschool uitgegeven door G. J. Mulder. Rotterdam, 1842-52, 67-93..	III
<b>Schles. Forstver. Verh.</b> .....	Schlesischer Forstverein. Verhandlungen. Breslau, [1842]-67	IV
<b>Schles. Ges. Vaterl. Kult. Abh. Abth. Naturw.</b> .....	*Schlesische Gesellschaft für vaterländische Cultur. Abhandlungen. Abtheilung für Naturwissenschaften und Medicin. Breslau, 1861-73	14
<b>Schles. Ges. Vaterl. Kult. Denkschr.</b> .....	*Schlesische Gesellschaft für vaterländische Cultur. Denkschrift zur Feier ihres fünfzigjährigen Bestehens. Breslau, 1853	14
<b>Schles. Ges. Vaterl. Kult. Jahresb.</b> .....	*Schlesische Gesellschaft für vaterländische Cultur. Jahresbericht. Breslau, 1850-1900→	14
<b>Schles. Ges. Vaterl. Kult. Uebers. Arb.</b> .....	*Schlesische Gesellschaft für vaterländische Cultur. Uebersicht der Arbeiten und Veränderungen. Breslau, 1825-50	14
<b>Schweiz. Alpenclub Jahrb.</b> .....	Schweizer Alpenclub. Jahrbuch. Bern, 1864-1900→	26
<b>Schweiz. Bot. Ges. Ber.</b> .....	*Schweizerische botanische Gesellschaft. Berichte. Basel, etc., 1891-1900→	26
<b>Schweiz. Centralanst. Forstl. Versuchsw. Mittheil.</b> .....	*Schweizerische Centralanstalt für das forstliche Versuchswesen. Mittheilungen. Zürich, 1891-98→	IV
<b>Schweiz. Forstjour.</b> .....	*Schweizerisches Forst-Journal. Bern & Lenzburg, 1850-60	IV
<b>Schweiz. Zeitschr. Forstwes.</b> .....	*Schweizerische Zeitschrift für das Forstwesen. Lenzburg, etc., 1861-1900→	IV
<b>Sci. Amer.</b> .....	Scientific American. New York, 1845-1900→	7
<b>Sci. Mem. Med. Off. Army India</b> .....	Scientific memoirs by medical officers of the army of India. Calcutta, 1884-98→	29
<b>Science</b> .....	Science, an illustrated journal, published weekly. Cambridge & New York, 1883-1900→	7
<b>Scott. Arb. Soc. Trans.</b> .....	*Scottish arboricultural society. Transactions. Edinburgh, 1858-98→	IV
<b>Scott. Nat.</b> .....	*Scottish naturalist. Perth, etc., 1871-90	20
<b>Scribner's Monthly</b> .....	Scribner's monthly, an illustrated magazine for the people. New York, 1870-81	III
<b>Scrin. Flor. Select.</b> .....	*Scrinia florae selectae. Paris, 1882-97	22
<b>Scuola Sup. Agric. Portici Ann.</b> .....	*Regia scuola superiore di agricoltura in Portici. Annali. Napoli, 1899	III
<b>Semaine Hort.</b> .....	*La semaine horticole et revue des cultures coloniales. Bruxelles, 1897-1900	III
<b>Senckenberg. Naturf. Ges. Abh.</b> .....	*Senckenbergische naturforschende Gesellschaft. Abhandlungen. Frankfurt a. M., 1854-1900→	14
<b>Senckenberg. Naturf. Ges. Ber.</b> .....	*Senckenbergische naturforschende Gesellschaft. Bericht. Frankfurt a. M., 1869-1900→	14
<b>Shaw School Bot. Contrib.</b> .....	*Shaw school of botany. Contributions. [St. Louis, 1888-98]	7
<b>Siebenbürg. Karpathen-Ver. Jahrb.</b> .....	Siebenbürgischer Karpathen-Verein. Jahrbuch. Hermanstadt, 1881-1900→	28
<b>Siebenbürg. Ver. Naturw. Verh. Mittheil.</b> .....	Siebenbürgischer Verein für Naturwissenschaften zu Hermannstadt. Verhandlungen und Mittheilungen. Hermannstadt, 1850-1900→	28
<b>Sierra Club Bull.</b> .....	Sierra club. Bulletin. San Francisco, 1893-1900→	7
<b>Smithson. Contr. Knowl.</b> .....	*Smithsonian contributions to knowledge. Washington, 1848-95→	7

Soc. Acad. Maine-et-Loire Mém.	*Société académique de Maine-et-Loire. Mémoires. Angers, 1857-83	22
Soc. Accl. Agric. Sicilia Atti	Società di acclimazione e di agricoltura in Sicilia. Atti. Palermo, 1861-75	III
Soc. Accl. Paris Bull.	*Société zoologique d'acclimatation (de France). Bulletin (mensuel). Paris, 1854-1900	III
Soc. Agric. Aube Mém.	Société d'agriculture . . . du département de l'Aube. Mémoires. [Troyes, 1823]-1900	22
Soc. Agric. Bot. Gand Ann.	*Société royale d'agriculture et de botanique de Gand. Journal d'horticulture et des sciences accessoires; annales. Gand, 1845-49	17
Soc. Agric. France Mém.	Société royale . . . d'agriculture (de France). Mémoires. Paris, 1761-1900	III
Soc. Agric. Hérault Bull.	Société d'agriculture du département de l'Hérault. Bulletin. Montpellier, [1807]-97	III
Soc. Agric. Hist. Nat. Arts Util. Lyon Mém.	*Société (royale) d'agriculture, histoire naturelle et arts utiles de Lyon. Mémoires. Lyon, 1832-37	24
Soc. Agric. Sci. Angers Mém.	Société d'agriculture, sciences et arts d'Angers. Mémoires. Angers, 1831-1900	III
Soc. Agric. Sci. Lozère Bull.	Société d'agriculture, industrie, sciences et arts du département de la Lozère. Bulletin. Mende, 1850-1900	III
Soc. Agric. Sci. Orleans Mém.	*Société d'agriculture, sciences, belles-lettres et arts d'Orléans. Mémoires. Orléans, 1853-95— See Société (royale) des sciences, belles-lettres et arts d'Orléans	24
Soc. Agric. Sci. Sarthe Bull.	*Société d'agriculture, sciences et arts de la Sarthe. Bulletin. Le Mans, [183. ?]-99— See Société (royale) d'agriculture, sciences et arts du Mans	24
Soc. Amis Sci. Nat. Rouen Bull.	*Société des amis des sciences naturelles. Bulletin. Rouen, 1865-76	23
Soc. Arts Lond. Jour.	Society instituted at London for the encouragement of arts . . . Journal. London, 1853-1900	III
Soc. Arts Lond. Trans.	Society instituted at London for the encouragement of arts, manufactures and commerce. Transactions. London, 1783-1845	III
Soc. Arts Sci. Mauritius Trans.	*Royal society of arts & sciences of Mauritius. Transactions. Mauritius, 1848-89	29
Soc. Bibl. Archaeol. Proc.	Society of biblical archaeology. Proceedings. London, 1879-94	20
Soc. Biol. Paris Mém.	Société de biologie. Comptes rendus des séances et mémoires. Paris, 1850-1900	23
Soc. Bot. Belg. Bull.	*Société royale de botanique de Belgique. Bulletin. Bruxelles, 1862-1900	17
Soc. Bot. Deux-Sèvres Bull.	*Société botanique des Deux-Sèvres. Bulletin. Niort, 1890-1900	22
Soc. Bot. France Bull.	*Société botanique de France. Bulletin . . . Paris, 1854-1900	22
Soc. Bot. Genève Bull.	*Société botanique de Genève. Bulletins des travaux. Genève, 1879-99	27
Soc. Bot. Ital. Bull.	*Società botanica italiana. Bullettino. Firenze, 1892-1900	26
Soc. Bot. Luxembourg Recueil.	*Société botanique du grand-duché de Luxembourg. Recueil des mémoires et des travaux. Luxembourg, 1874-99	16
Soc. Bot. Lyon Ann.	*Société botanique de Lyon. Annales. Lyon, 1873-1900	22
Soc. Bot. Lyon Bull.	*Société botanique de Lyon. Bulletin. Lyon, 1883-93	22
Soc. Brot. Bol.	*Sociedade Broteriana. Boletim annual. Coimbra, 1883-1900	24
Soc. Centr. For. Belg. Bull.	*Société centrale forestière de Belgique . . . Bulletin. Bruxelles, 1894-1900	IV
Soc. Chim. Paris Bull.	Société chimique. Bulletin . . . Paris, 1853-80	22
Soc. Cient. Argent. Anal.	*Sociedad científica argentina. Anales. Buenos Aires, 1875-1900	8
Soc. Climat. Sci. Phys. Nat. Algérie Bull.	*Société de climatologie, sciences physiques & naturelles de l'Algérie. Bulletin. [Alger, 1868-70]	29
Soc. Dauphin. Éch. Plant. Bull.	*Société dauphinoise pour l'échange des plantes. Bulletin. [Grenoble, 1874-92]	23
Soc. Émul. Doubs Mém.	*Société d'émulation du département du Doubs. Mémoires. Besançon, 1841-1900	23
Soc. Émul. Rouen Séanc. Publ.	Société libre d'émulation de Rouen. Séance publique. Rouen, 1806-36	23
Soc. Espafi. Hist. Nat. Anal.	Sociedad española de historia natural. Anales. Madrid, 1872-1900	24
Soc. Étud. Sci. Angers Bull.	*Société d'études scientifiques d'Angers. Bulletin. Angers, 1872-1900	23
Soc. Étud. Sci. Finistère Bull.	Société d'études scientifiques du Finistère. Bulletin. Morlaix, 1879-92	23
Soc. Étud. Sci. Nat. Béziers Bull.	*Société d'études des sciences naturelles de Béziers. Bulletin. Béziers, 1876-1900	23
Soc. Étud. Sci. Nat. Nîmes Bull.	*Société d'études des sciences naturelles de Nîmes. Bulletin. Nîmes, 1873-1900	23
Soc. Faun. Flor. Fenn. Meddel.	*Societas pro fauna et flora fennica. Meddelanden. Helsingfors, 1876-1900— See Sällskapet pro fauna et flora fennica	10
Soc. Géogr. Marseille Bull.	Société de géographie de Marseille. Bulletin. Marseille, 1877-1900	23
Soc. Hallér. Bull.	Société Hallérienne. Bulletin. [Genève, 1852-56]	27
Soc. Hist. Nat. Colmar Bull.	*Société d'histoire naturelle de Colmar. Bulletin. Colmar, 1860-1900	15
Soc. Hist. Nat. Maurice Procès-verb.	*Société d'histoire naturelle de l'île Maurice. Procès-verbaux. Maurice, 1846	29
Soc. Hist. Nat. Maurice Rap.	*Société d'histoire naturelle de l'île Maurice. Rapports. Maurice, 1830-43	29
Soc. Hist. Nat. Moselle Bull.	*Société d'histoire naturelle du département de la Moselle. Bulletin. Metz, 1843-98	15
Soc. Hist. Nat. Paris Actes	*Société d'histoire naturelle de Paris. Actes. Paris, 1792	23
Soc. Hist. Nat. Paris Mém.	*Société d'histoire naturelle de Paris. Mémoires. Paris, 1799-1834	23
Soc. Hist. Nat. Strasbourg Mém.	*Société d'histoire naturelle de Strasbourg. Mémoires. Paris & Strasbourg, 1830-70	15
Soc. Hist. Nat. Toulouse Bull.	*Société d'histoire naturelle de Toulouse. Bulletin. Paris, 1867-1900	23
Soc. Hort. Auvergne Bull.	Société d'horticulture de l'Auvergne. Bulletin. Clermont-Ferrand, 1844-50]	III
Soc. Hort. Bot. Hérault Ann.	*Société d'horticulture et de botanique de l'Hérault. Annales. Montpellier, 1861-94	23
Soc. Hort. Bot. Normandie Bull.	*Société d'horticulture et de botanique de centre de la Normandie. Bulletin. Lisieux, 1868-1900	III
Soc. Hort. France Jour.	*Société (impériale et) centrale d'horticulture de France. Journal. Paris, 1855-1900	III



<b>Soc. Hort. Haute-Garonne Ann.</b> . . . . .	Société d'horticulture de la Haute-Garonne. Annales. Toulouse, 1854-1900→	III
<b>Soc. Hort. Hist. Nat. Hérault Ann.</b> . . . . .	*Société d'horticulture et d'histoire naturelle de l'Hérault. Annales. Montpellier, 1869-94→ — See Société d'horticulture et de botanique de l'Hérault.	23
<b>Soc. Hort. Nancy Bull.</b> . . . . .	Société centrale d'horticulture de Nancy. Bulletin. Nancy, 1877-1900→	III
<b>Soc. Hort. Orléans Bull.</b> . . . . .	Société d'horticulture d'Orléans. Bulletin. Orléans, 1841-1900→	III
<b>Soc. Hort. Paris Ann.</b> . . . . .	*Société (royale) d'horticulture de Paris. Annales. Paris, 1827-54 . . . . .	III
<b>Soc. Hort. Seine-Infér. Bull.</b> . . . . .	Société (impériale et) centrale d'horticulture du département de la Seine-Inférieure. Bulletin. Rouen, 1836-1900→	III
<b>Soc. Indust. Angers Bull.</b> . . . . .	Société industrielle d'Angers et du département de Maine et Loire. Bulletin. Angers, 1830-96 . . . . .	III
<b>Soc. Ital. Sci. Modena Mem.</b> . . . . .	*Società italiana delle scienze. Memorie di matematica e di fisica. Verona, etc., 1782-1898 . . . . .	26
<b>Soc. Ital. Sci. Nat. Atti</b> . . . . .	*Società italiana di scienze naturali. Atti. Milano, 1859-1900→	26
<b>Soc. Jurass. Emul. Act.</b> . . . . .	Société jurassienne d'émulation. Actes. Porrentruy, 1859→	27
<b>Soc. Linn. Bordeaux Act.</b> . . . . .	*Société Linnéenne de Bordeaux. Actes. Bordeaux, 1830-1900→	23
<b>Soc. Linn. Bordeaux Bull.</b> . . . . .	*Société Linnéenne de Bordeaux. Bulletin d'histoire naturelle. Bordeaux, 1826-29 . . . . .	23
<b>Soc. Linn. Lyon Ann.</b> . . . . .	*Société Linnéenne de Lyon. Annales. Lyon, 1836-1900→	23
<b>Soc. Linn. Maine-et-Loire Ann.</b> . . . . .	Société Linnéenne du département de Maine-et-Loire. Annales. Angers, 1853-79 . . . . .	23
<b>Soc. Linn. Normandie Bull.</b> . . . . .	*Société Linnéenne de Normandie. Bulletin. Caen, 1856-1900→ — See Société Linnéenne du Calvados.	23
<b>Soc. Linn. Normandie Mém.</b> . . . . .	*Société Linnéenne de Normandie. Mémoires. Paris, 1827-1900→ — See Société Linnéenne du Calvados.	23
<b>Soc. Linn. Paris Bull.</b> . . . . .	*Société Linnéenne de Paris. Bulletin. [Paris, 1874-99.] . . . . .	23
<b>Soc. Linn. Paris Mém.</b> . . . . .	*Société Linnéenne de Paris. Mémoires. Paris, 1822-28 . . . . .	23
<b>Soc. Murithienne Bull.</b> . . . . .	*Société Murithienne. Bulletins des travaux. Genève, etc., 1873-1900→	27
<b>Soc. Nat. Moscou Bull.</b> . . . . .	*Société impériale des naturalistes de Moscou. Bulletin. Moscou, 1829-1900→	10
<b>Soc. Nat. Moscou Mém.</b> . . . . .	Société impériale des naturalistes de Moscou. Mémoires. Moscou, 1806-23 . . . . .	10
<b>Soc. Nat. Moscou Nouv. Mém.</b> . . . . .	*Société impériale des naturalistes de Moscou. Nouveaux mémoires. Moscou, 1829-99→	10
<b>Soc. Nat. Napoli Bull.</b> . . . . .	*Società di naturalisti in Napoli. Bollettino. Napoli, 1887-1900→	26
<b>Soc. Philom. Bull.</b> . . . . .	*Société philomatique de Paris. Bulletin. Paris, 1791-1900→	23
<b>Soc. Philom. Perpignan Bull.</b> . . . . .	*Société philomatique de Perpignan. Bulletin. Perpignan, 1835-39 . . . . .	24
<b>Soc. Phys. Hist. Nat. Genève Mém.</b> . . . . .	*Société de physique et d'histoire naturelle de Genève. Mémoires. Genève, 1821-98→	27
<b>Soc. Sci. Bruxelles Ann.</b> . . . . .	*Société scientifique de Bruxelles. Annales. Bruxelles, etc., 1877-1900→	17
<b>Soc. Sci. Chili Act.</b> . . . . .	*Société scientifique du Chili. Actes. Santiago, 1892-1900→	8
<b>Soc. Sci. Fenn. Act.</b> . . . . .	Societas scientiarum fennicae. Acta. Helsingforsiae, [1842]-1900→	10
<b>Soc. Sci. Gotting. Comment.</b> . . . . .	*Societas regia scientiarum gottingensis. Commentationes. Gottingae, 1779-1808 . . . . .	14
<b>Soc. Sci. Gotting. Commentar.</b> . . . . .	*Societas regia scientiarum gottingensis. Commentarii. Gottingae, 1752-54 . . . . .	14
<b>Soc. Sci. Gotting. Nov. Commentar.</b> . . . . .	*Societas regia scientiarum gottingensis. Novi commentarii. Gottingae & Gothae, 1771-78 . . . . .	14
<b>Soc. Sci. Hainaut Mém.</b> . . . . .	Société des sciences, des arts et des lettres du Hainaut. Mémoires et publications. Mons, 1840-1900→	17
<b>Soc. Sci. Hist. Nat. Yonne Bull.</b> . . . . .	*Société des sciences historiques et naturelles de l'Yonne. Bulletin. Auxerre & Paris, 1847-1900→	23
<b>Soc. Sci. Liège Mém.</b> . . . . .	*Société royale des sciences de Liège. Mémoires. Liège, 1843-1900→	17
<b>Soc. Sci. Nancy Bull.</b> . . . . .	*Société des sciences de Nancy. Bulletin. Nancy, 1874-1900→	23
<b>Soc. Sci. Nancy Mém.</b> . . . . .	Société royale des sciences, lettres et arts de Nancy. Mémoires. Nancy, 1835-52. — See Société royale des sciences et belles-lettres de Nancy . . . . .	24
<b>Soc. Sci. Nat. Cherbourg Mém.</b> . . . . .	*Société (impériale, nationale) des sciences naturelles (et mathématiques) de Cherbourg. Mémoires. Paris & Cherbourg, 1852-1900→	23
<b>Soc. Sci. Nat. Neuchâtel Bull.</b> . . . . .	*Société des sciences naturelles de Neuchâtel. Bulletin. Neuchâtel, 1847-1900→	27
<b>Soc. Sci. Nat. Ouest France Bull.</b> . . . . .	*Société des sciences naturelles de l'ouest de la France. Bulletin. Nantes, [1891]-1900→	23
<b>Soc. Sci. Nat. Saône-et-Loire Bull.</b> . . . . .	*Société des sciences naturelles de Saône-et-Loire. Bulletin. Chalons-sur-Saône, 1876-1900→	23
<b>Soc. Sci. Orléans Ann.</b> . . . . .	Société (royale) des sciences, belles-lettres et arts d'Orléans. Annales. Orléans, 1819-36 . . . . .	24
<b>Soc. Sci. Orléans Mém.</b> . . . . .	*Société des sciences, belles-lettres et arts d'Orléans. Mémoires. Orléans, 1837-52 . . . . .	24
<b>Soc. Sci. Phys. Lausanne Mém.</b> . . . . .	Société des sciences physiques de Lausanne. Mémoires. Lausanne, 1784-90 . . . . .	520
<b>Soc. Sci. Phys. Nat. Rennes Mém.</b> . . . . .	*Société des sciences physiques et naturelles du département d'Ille-et-Vilaine. Mémoires. Rennes, 1832-65] . . . . .	23
<b>Soc. Sci. Phys. Nat. Toulouse Bull.</b> . . . . .	Société des sciences physiques et naturelles. Bulletin. Toulouse, 1872-83 . . . . .	23
<b>Soc. Sci. Phys. Orléans Bull.</b> . . . . .	Société des sciences physiques, de médecine et d'agriculture d'Orléans. Bulletin. Orléans, 1810-13 . . . . .	520
<b>Soc. Sci. Pyrén. Or. Bull.</b> . . . . .	*Société des Pyrénées-Orientales, sciences, belles-lettres, arts industriels et agricoles. Bulletin. Perpignan, 1841-1900→ — See Société philomatique de Perpignan . . . . .	24
<b>Soc. Sci. Upsal. Acta</b> . . . . .	*Regia societas scientiarum upsaliensis. Acta. Stockholmiae, 1744-51 . . . . .	8
<b>Soc. Sci. Upsal. Nov. Act.</b> . . . . .	Regia societas scientiarum upsaliensis. Nova acta. Upsaliae, 1773-1900→	8
<b>Soc. Sci. Upsala Nov. Act. In Mem.</b> . . . . .	Regia societas scientiarum upsaliensis. Nova acta. In memoriam quattuor seculorum . . . . . Upsaliae, 1877 . . . . .	8
<b>Soc. Tosc. Ort. Bull.</b> . . . . .	*Reale società toscana di orticoltura. Bollettino. Firenze, 1876-1900→	III
<b>Soc. Tosc. Sci. Nat. Atti</b> . . . . .	Società toscana di scienze naturali residente in Pisa. Atti, processi verbali. Pisa, 1878-98→	26
<b>Soc. Vaud. Sci. Nat. Bull.</b> . . . . .	*Société vaudoise des sciences naturelles. Bulletin. Lausanne, 1846-1900→	27
<b>Soc. Vellos. Trab.</b> . . . . .	*Sociedade vellosiana (bibliotheca guanabarensis). Trabalhos. [Rio de Janeiro, 1850-54]. . . . .	519

Soc. Veneto-Trent. Sci. Nat. Atti	*Società Veneto-Trentina di scienze naturali residente in Padova. Atti. Padova, 1872-96	26
South Afr. Philos. Soc. Trans.	*South African philosophical society. Transactions. Cape Town, 1880 [1878]-1900→	29
South Sci. Record	*Southern science record. [Melbourne, 1880-83]→	520
Specchio Sci. Sicilia	*Specchio delle scienze; o, Giornale enciclopedico di Sicilia. Palermo, 1814.	26
Spraw. Komis. Fizyogr.	*Sprawozdanie komisji fizyograficznej. Krakowie, 1867-1900→	28
St. Gall. Naturw. Ges. Ber.	*St. Gallische naturwissenschaftliche Gesellschaft. Bericht. St. Gallen, 1860-1900→	26
Stas. Sperim. Agrar. Ital.	Le stazioni sperimentali agrarie italiane. Roma, Torino & Modena, 1872-1900	III
Student Intell. Observ.	Student and intellectual observer of science. London, 1868-71  — See <i>Recreative science</i>	19
Svenak. Landtbr. Acad. Ann.	Kongl. svenska landtbruks-academiens. Annaler. Stockholm, 1823	III
Svenak. Vetensk. Akad. Bih.	*(Svenska) vetenskaps academiens. Bihang til handlingar. Stockholm, 1872-1900→	8
Svenak. Vetensk. Akad. Handl.	*Kongl. svenska vetenskaps academiens. Handlingar. Stockholm, 1739-1900→	8
Svenak. Vetensk. Akad. Öfvers.	*(Svenska) vetenskaps academiens. Öfversigt af förhandlingar. Stockholm, 1845-1900→	8
Syll. Plant. Nov. Regensb.	*Sylloge plantarum novarum Regensburg. Ratisbonae, 1824-28	15
Sylwan	Warszawa & Lwów, 1820-1900→	IV
Tasmania Jour. Sci. Nat.	*Tasmanian journal of natural science, agriculture, statistics. Tasmania & London, 1842-49	30
Technologist	Technologist. London, 1861-67	III
Természet. Füzet.	*Természettudományi közlöny. Budapest, 1877-1900→	28
Természet. Közl.	*Természettudományi közlöny. Budapest, 1869-1900→	28
Természet. Közl. Pótfüz.	*Természettudományi közlöny. Pótfüzetek. Budapest, 1888-1900→	28
Természetud. Füzet.	*Természettudományi füzetek. Temesvár, 1876-1900→	28
Teyler's Tweed. Genoot. Verh.	Teyler's tweede genootschap. Verhandelingen. Haarlem, 1781-1857→	16
Teysmannia	Batavia, 1890-1900→	III
Tharand. Forstw. Jahrb.	*Forstwirtschaftliches Jahrbuch, herausgegeben von der . . . Akademie . . . zu Tharand. Dresden & Leipzig, 1842-1900→	IV
Thüring. Bot. Ver. Mittheil.	*Thüringischer botanischer Verein. Mittheilungen. Weimar, 1891-99→	15
Tidskr. Havev.	Tidsskrift for Havevæsen . . . Kjøbenhavn, 1867-79	III
Tidskr. Pop. Fremst.	*Tidsskrift for populære fremstillinger af Naturvidenskabene. Kjøbenhavn, 1854-83	9
Tidskr. Skovbr. Kjøbenh.	*Tidsskrift for Skovbrug. Kjøbenhavn, 1876-91	IV
Tidskr. Skovbr. Kristiania	*Tidsskrift for Skovbrug. Kristiania, 1893-1900	IV
Tijdschr. Boomteelk.	*Tijdschrift van den leeraarskring tot volmaaktere boomteeltkunde in België. Gent, 1865-92	III
Tijdschr. Land. Tuinb. Boschk. Nederl. O. Indië	*Tijdschrift voor land- en tuinbouw en boschkultuur in Nederlandsch Oost-Indië. Samarang, 1885-89	III
Tijdschr. Natuurl. Geschied. Phys.	*Tijdschrift voor natuurlijke geschiedenis en physiologie. Amsterdam, 1834-45	16
Tijdschr. Neerl. Ind.	*Tijdschrift voor Neerland's Indie. Batavia, etc., 1863-1900→	29
Tijdschr. Nijverh. Nederl. Ind.	Tijdschrift voor nijverheid in Nederlandsch Indie. Batavia, 1854-1900	III
Tijdschr. Pharm.	Tijdschrift voor wetenschappelijke pharmacie . . . Voorburg, etc., 1849-67.	16
Tijdschr. Pharm. Nederl.	*Nieuw tijdschrift voor de pharmacie en Nederland. 's Gravenhage, 1868-88. — See <i>Tijdschrift voor wetenschappelijke pharmacie</i>	16
Tijdschr. Plantenziekt.	*Tijdschrift voor plantenziekten. Gent, 1895-1900→	III
Tijdschr. Schei. Artsenijb.	Tijdschrift voor schei- en artsenijsbereidkunde. Leiden, 1844-45	III
Tijdschr. Tuinb.	*Tijdschrift voor tuinbouw. Groningen, 1896 [1895]-1900	III
Tijdschr. Wis. Natuurk. Wetensch.	*Tijdschrift voor de wis- en natuurkundige wetenschappen. Amsterdam, 1848-52	16
Timber Trades Jour.	Timber trades journal and saw-mill advertiser. London, 1897-1900→	IV
Timehri	*Timehri; being the journal of the Royal agricultural and commercial society of British Guiana. Demerara, 1832-99	8
Torr. Bot. Club Bull.	*Torrey botanical club. Bulletin. New York, [1870]-1900→	7
Torr. Bot. Club Mem.	*Torrey botanical club. Memoirs. New York, 1889-99→	7
Tour du Monde	*Le tour du monde; nouveau journal des voyages . . . Paris, 1861-1900→	III
Tropenpflanzer	*Der Tropenpflanzer. Zeitschrift für tropische Landwirtschaft. Berlin, 1897-1900→	III
Tuinbouw-Cour.	*Tuinbouw-Courant. Utrecht, 1853	III
Tuinbouw-Flora Nederl.	*Tuinbouw-Flora van Nederland. Leyden, 1855-56	III
Ugeskr. Landm.	*Ugeskrift for Landmænd. Kjøbenhavn, 1856-1900→	III
Uitgez. Verh. Soc. Wetensch.	*Uitgezogte verhandelingen uit de nieuwste werken van de societeten der wetenschappen in Europa. Amsterdam, 1756-65	16
United States Dept. Agric. Div. For. Bull.	*United States — Department of agriculture — Division of forestry. Bulletin. Washington, 1887-1900→	IV
United States Dept. Agric. Div. Ornith. Mamm. Bull.	United States — Department of agriculture — Division of ornithology and mammalogy. Bulletin. Washington, 1888-96	519
United States Dept. Agric. Div. Pomol. Bull.	*United States — Department of agriculture — Division of pomology. Bulletin. Washington, 1888-99→	III
United States Dept. Agric. Div. Veget. Pathol. Bull.	*United States — Department of agriculture — Division of vegetable pathology. Bulletin. Washington, 1891-1900→	III
United States Dept. Agric. Yearb.	*United States department of agriculture. Yearbook. Washington, 1895-1900→	III
United States Nat. Mus. Proc.	United States national museum. Proceedings. Washington, 1879-1900→	7
United States Tenth Cens. For. Bull.	*United States tenth census. Forestry bulletin. [Washington, 1881-83]	IV

Univ. Centr. Venezuela Rev. Cientif. . . . .	*Universidad central de Venezuela. Revista científica mensual. Caracas, [1887-89] . . . . .	8
Univ. Chile Anal. . . . .	*Universidad de Chile. Anales. Santiago, 1843-1900→ . . . . .	8
Univ. Genova Atti . . . . .	(Reale) università di Genova. Atti. Genova, 1869-83 . . . . .	26
Univ. Hafn. Act. Lit. . . . .	*Universitas hafniensis. Acta literaria. Hafniae, [1778] . . . . .	9
Univ. Jurjev. Act. Hort. Bot. . . . .	*Universitas imperialis jurjevensis. Acta horti botanici. Юрьевъ, 1900 . . . . .	10
Univ. Lyon Ann. . . . .	Université de Lyon. Annales. Paris, 1891-1900→ . . . . .	24
Univ. Nebraska Bot. Surv. Rep. . . . .	*University of Nebraska. Botanical survey of Nebraska . . . [Report.] Lincoln, 1892-96→ . . . . .	7
Univ. Pennsylv. Contrib. Bot. Labor. . . . .	*University of Pennsylvania. Contributions from the botanical laboratory. Philadelphia, 1897-98→ . . . . .	7
Univ. Quito Anal. . . . .	Universidad de Quito. Anales. Quito, 1883-94→ . . . . .	8
Untersuch. Bot. Inst. Tübingen . . . . .	*Untersuchungen aus dem botanischen Institut zu Tübingen. Leipzig, 1881-88 . . . . .	15
Vargasia . . . . .	*Vargasia. — See Sociedad de ciencias físicas y naturales de Caracas. Boletín. Caracas, 1868-70 . . . . .	8
Vellozia . . . . .	*Vellozia, contribuições do Museu botânico do Amazonas. Manaus & Rio de Janeiro, 1888-92 . . . . .	8
Ver. Beförd. Gartenb. Preuss. Monatsschr. . . . .	*Verein zur Beförderung des Gartenbaues in den königlich preussischen Staaten. Monatsschrift für Gärtnerei und Pflanzenkunde. Berlin, 1873-81 . . . . .	III
Ver. Beförd. Gartenb. Preuss. Verh. . . . .	*Verein zur Beförderung des Gartenbaues in den königlich preussischen Staaten. Verhandlungen. Berlin, 1824-59 . . . . .	III
Ver. Beförd. Gartenb. Preuss. Wochenschr. . . . .	*Verein zur Beförderung des Gartenbaues in den königlich preussischen Staaten. Wochenschrift für Gärtnerei und Pflanzenkunde. Berlin, 1858-72 . . . . .	III
Ver. Freunde Naturg. Mecklenb. Arch. . . . .	*Verein der Freunde der Naturgeschichte in Mecklenburg. Archiv. Neubrandenburg & Güstrow, 1847-1900→ . . . . .	15
Ver. Naturk. Cassel Ber. . . . .	*Verein für Naturkunde zu Cassel. Bericht. Cassel, 1837-1900→ . . . . .	15
Ver. Naturk. Presburg Verh. . . . .	*Verein für Naturkunde zu Presburg. Verhandlungen. Presburg, 1856-1900→ . . . . .	28
Ver. Naturk. Zwickau Jahresber. . . . .	*Verein für Naturkunde zu Zwickau. Jahresbericht. Zwickau, 1872-99→ . . . . .	15
Ver. Naturw. Braunschweig Jahresber. . . . .	*Verein für Naturwissenschaft zu Braunschweig. Jahresbericht. Braunschweig, 1880-1900→ . . . . .	15
Ver. Vaterl. Naturk. Württemberg Jahresh. . . . .	*Verein für vaterländische Naturkunde in Württemberg. Jahreshefte. Stuttgart, 1845-1900→ . . . . .	15
Ver. Verbreit. Naturw. Kenntn. Wien Schrift. . . . .	*Verein zur Verbreitung naturwissenschaftlicher Kenntnisse in Wien. Schriften. Wien, 1862-1900→ . . . . .	15
Vereinsschr. Forst. Jagd Naturk. . . . .	Vereinsschrift für Forst- Jagd- und Naturkunde. Prag, 1849-[1900]→ . . . . .	IV
Vermont Agric. Exper. Stat. Ann. Rep. . . . .	*Vermont — Agricultural experiment station. Annual reports. Montpelier & Burlington, 1888-99→ . . . . .	III
Vermont Agric. Exper. Stat. Bull. . . . .	*Vermont — Agricultural experiment station. Bulletin. Burlington, 1887-1900→ . . . . .	III
Vermont State Board Agric. Rep. . . . .	Vermont state board of agriculture. Report. Montpelier, etc., 1872-1900→ . . . . .	III
Vesmf. . . . .	*Vesmf. Obrázkový časopis pro šíření věd pfirodniých. v Praze, 1871-1900→ . . . . .	III
Vick's Mag. . . . .	Vick's monthly magazine. Rochester, (N. Y.), 1878-1900→ . . . . .	III
Victor. Nat. . . . .	*Victorian naturalist; the journal and magazine of the Field naturalists' club of Victoria. South Melbourne, 1885-1900→ . . . . .	30
Vidensk. Selsk. Christiania Forh. . . . .	*Videnskabs-Selskabet i Christiania. Forhandlinger. Christiania, 1859-1900→ . . . . .	8
Vigne Amér. . . . .	La Vigne américaine; sa culture . . . [Vienne, etc., 1877-1900]→ . . . . .	III
Vortr. Geb. Naturw. Oekon. . . . .	Vorträge aus dem Gebiete der Naturwissenschaften und der Oekonomie . . . Königsberg, 1834 . . . . .	15
Washington Acad. Sci. Proc. . . . .	*Washington academy of sciences. Proceedings. Washington, 1899-1900→ . . . . .	7
Werner. Nat. Hist. Soc. Mem. . . . .	*Wernerian natural history society. Memoirs. Edinburgh, 1811-39 . . . . .	20
West. Amer. Sci. . . . .	*West American scientist. San Diego, 1884-1900→ . . . . .	7
Western Rev. . . . .	*Western review and miscellaneous magazine. Lexington (Ky.), [1819]-20 . . . . .	7
Westfäl. Prov.-Ver. Wiss. Kunst Jahresber. . . . .	Westfälischer Provincial-Verein für Wissenschaft und Kunst. Jahresbericht. Münster, 1873-1900→ . . . . .	520
Wien. Ill. Garten-Zeit. . . . .	*Wiener Obst- und Garten-Zeitung, illustrierte Monatsschrift für Pomologie und die gesammte Gärtnerei. Wien, 1876-78. — Wiener illustrierte Garten-Zeitung. Wien, 1879-1900→ . . . . .	III
Wien. Mus. Naturg. Ann. . . . .	*Wiener Museum der Naturgeschichte. Annalen. Wien, 1836 [1835]-40] . . . . .	28
Wisconsin Acad. Sci. Trans. . . . .	*Wisconsin academy of sciences, arts and letters. Transactions. Madison, 1872-1900→ . . . . .	7
Wisconsin Agric. Exper. Stat. Ann. Rep. . . . .	*Wisconsin — Agricultural experiment station. Annual reports. Madison, 1884-1900→ . . . . .	III
Wisconsin Nat. Hist. Soc. Bull. . . . .	*Wisconsin natural history society. Bulletin. Milwaukee, 1900→ — See Naturhistorischer Verein von Wisconsin . . . . .	6
Wiss. Mittheil. Bosnien Herzeg. . . . .	*Wissenschaftliche Mittheilungen aus Bosnien und der Herzegovina. Wien, 1893-1900→ . . . . .	28
Wochenschr. Gärt. Pflanzenk. . . . .	See Ver. Beförd. Gartenb. Preuss. Wochenschr. . . . .	
Wszechświat . . . . .	*Wszechświat. Warschau, 1882-1900→ . . . . .	28
Yearb. Pharm. . . . .	Year-book of pharmacy; comprising abstracts of papers relating to pharmacy . . . London, 1874-94→ . . . . .	20
Zeeuwsch Genoot. Wetensch. Verh. . . . .	Zeeuwsch genootschap der wetenschappen. Verhandelingen. Middleburg, 1769-92 . . . . .	16
Zeitschr. Forst. Jagdwes. . . . .	*Zeitschrift für Forst- und Jagdwesen . . . Berlin, 1869-1900→ . . . . .	IV
Zeitschr. Gesammt. Naturw. . . . .	*Zeitschrift für die gesammten Naturwissenschaften . . . Halle & Berlin, 1853-1900→ . . . . .	15
Zeitschr. Nahrungsm.-Untersuch. Wien . . . . .	Zeitschrift für Nahrungsmittel-Untersuchung und Hygiene . . . Wien, 1887-98 . . . . .	III

<b>Zeitschr. Pflanzenkrankh.</b> .....	*Zeitschrift für Pflanzenkrankheiten. Stuttgart, 1891-1900→	III
<b>Zeitschr. Wiss. Zool.</b> .....	Zeitschrift für wissenschaftliche Zoologie. Leipzig, 1849-1900→	15
<b>Ziva</b> .....	*Ziva. Casopis pšrodnický. v Praze, 1853-99→	28
<b>Zoe</b> .....	*Zoe; a biological journal. San Francisco, 1890-1900→	7
<b>Zool.-Bot. Ges. Wien Verh.</b> .....	*Kaiserlich-königliche zoologisch-botanische Gesellschaft in Wien. Verhandlungen. Wien, 1852-1900→	27
<b>Zool. Stat. Neapel Mittheil.</b> .....	Zoologische Station zu Neapel. Mittheilungen. Leipzig, 1879-99→	15

GREEK TITLES

<b>Γεωπονικά</b> .....	Γεωπονικά. Αθηναι, 1872-75	III
<b>Γεωπονικά Νέα</b> .....	Νέα Γεωπονικά. [Ναυπλιον, 1900]→ — See Γεωπονικά.	III

RUSSIAN TITLES

<b>Газ. Лѣсов. Ох.</b> .....	Газета лѣсоводства и охоты. St. Petersburg, 1855-59	IV
<b>Кіевск. Общ. Естеств. Зап.</b> .....	Кіевского общества естествоиспытателей. Записки. Kiev, 1870-1900→	519
<b>Общ. Естеств. Казан. Труд.</b> .....	Общество естествоиспытателей при Императорскомъ Казанскомъ университетѣ. Труды. Kazan, 1871-1900→	519
<b>Общ. Испыт. Природ. Харьков. Унив. Труд.</b> .....	Общество испытателей природы при Императорскомъ Харьковскомъ университетѣ. Труды. Kharkov, 1870-1900→	519
<b>Общ. Поощ. Лѣси. Хоз. Лѣси. Журн.</b> .....	Общество для поощренія лѣсного хозяйства. Лѣсной журналъ. St. Petersburg, 1833-44	IV
<b>Россійск. Общ. Садов. Вѣстн.</b> .....	Россійскій общество садоводства въ С.-Петербурѣ. Вѣстникъ. St. Petersburg, 1860-1900→	III
<b>С.-Петербур. Лѣси. Инст. Ежег.</b> .....	С.-Петербургскій лѣсной институтъ. Ежегодникъ. St. Petersburg, 1886-1900→	IV
<b>С.-Петербур. Лѣси. Инст. Извѣст.</b> .....	С.-Петербургскій лѣсной институтъ. Извѣстія. St. Petersburg, 1898-1900→	IV
<b>С.-Петербур. Лѣси. Общ. Лѣси. Журн.</b> .....	С.-Петербургское лѣсное общество. Лѣсной журналъ. St. Petersburg, 1871-1900→	IV
<b>Съѣздъ Русск. Естеств. Врач. Прот. Секц. Бот.</b> .....	Съѣздъ (VII-VIII.) [Русскихъ естествоиспытателей и врачей. . . Протоколы засѣданій секціи ботаники. Odessa & St. Petersburg, 1883-90	519
<b>Уральск. Общ. Люб. Естеств. Зап.</b> .....	Уральскій общество любителей естествознанія. Записки. Yekaterinburg, 1873-1900→	519

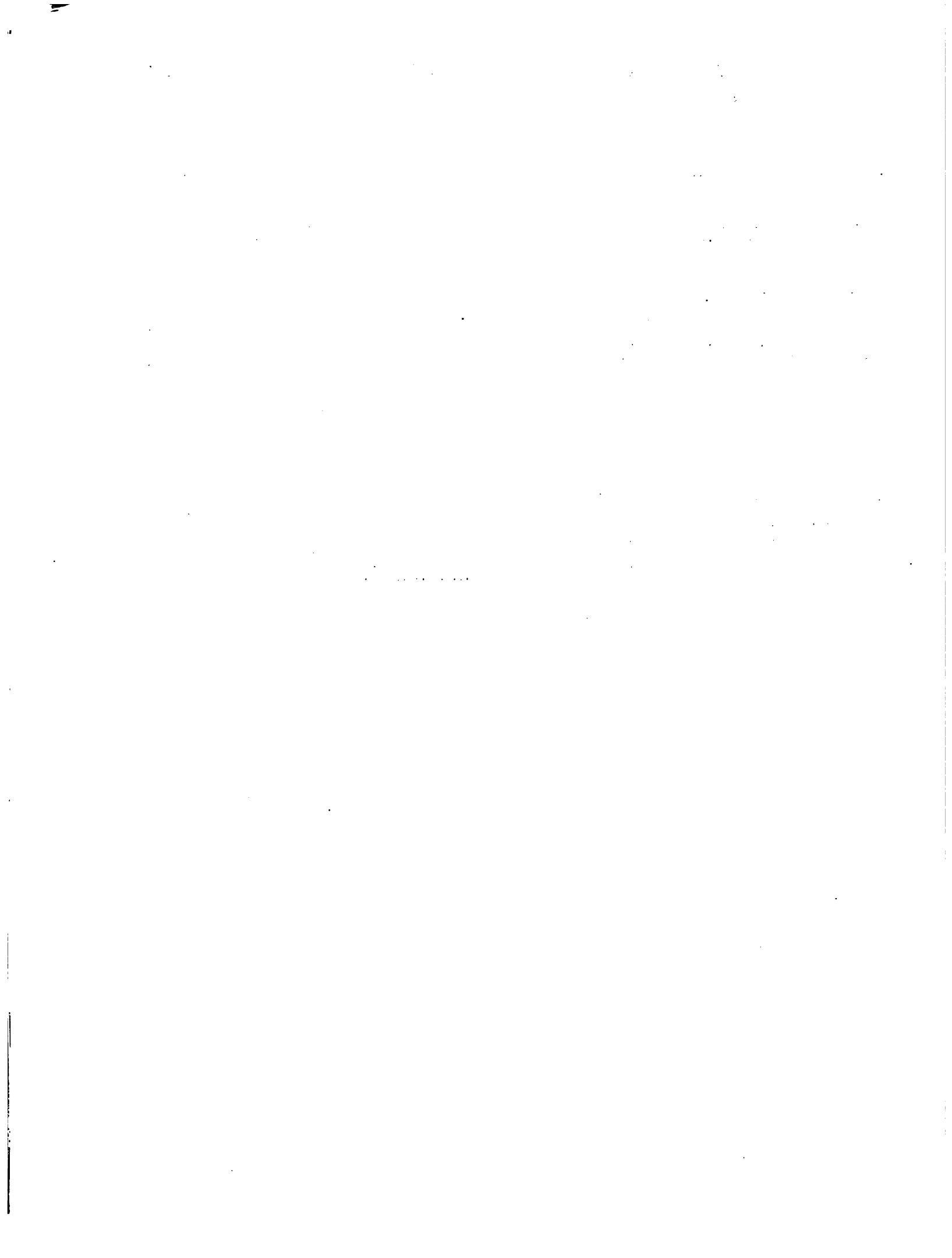

## SUBJECT INDEX

Names of classes and families are in SMALL CAPITALS, of admitted genera in roman type, of synonyms in italics.

- Abatia, 569.  
 Abauria, 367.  
 Abelia, 834.  
 Abelia, 835.  
 Abelia, 835.  
 Abelia, 145.  
 Abena, 760.  
 Abermoa, 217.  
 Aberia, 570.  
 Abies, 21.  
 Abies, 32, 33, 49, 53.  
 Abietinae, *see* PINACEAE, 12.  
 Abroma, 532.  
 Abrophyllum, 237.  
 Abrus, 322.  
 Abuta, 206.  
 Abutilon, 519.  
 Abutilon, 526.  
 Acacia, 322, 872.  
 Acacia, 330, 338, 340, 354, 369, 371, 377.  
 Acaena, 257.  
 Acalypha, 435.  
 Acalypha, 438, 452.  
 Acamptopappus, 850.  
 ACANTHACEAE, 795, 874.  
 Acanthinophyllum, 155.  
 Acanthocladus, 430.  
 Acantholimon, 696.  
 Acantholippia, 758.  
 Acantholoma, 448.  
 Acanthopanax, 647.  
 Acanthophoenix, 64.  
 Acanthophyllum, 194.  
 Acanthorhiza, 64.  
 Acanthosicyos, 844.  
 Acanthosyris, 168.  
 Acanthus, 796.  
 Acer, 476, 873.  
 ACERACEAE, 476, 873.  
 Aceratium, 510.  
 Acharia, 525.  
 Achatocarpus, 192.  
 Achillea, 850.  
 Achilleopsis, 537.  
 Achimenes, 792.  
 Achras, 697.  
 Achras, 698, 699, 700.  
 Achyranthes, 189.  
 Achyranthes, 190.  
 Achyronia, 379.  
 Achyrosperrum, 762.  
 Acicalyptus, 620.  
 Aciella, 174.  
 Acioa, 257.  
 Acipetalum, 636, 641.  
 Acisanthera, 635.  
 Ackama, 250.  
 Acmadenia, 397.  
 Acmadenia, 408.  
 Acmena, 633.  
 Acmopyle, 8.  
 Acnistus, 768.  
 Acocanthera, 722.  
 Acokanthera, 722.  
 Acradenia, 397.  
 Acranthera, 808.  
 Acridocarpus, 424.  
 Acrocarpidium, 93.  
 Acrocarpus, 329.  
 Acrocephalus, 762.  
 Acrocoelium, 474.  
 Acrocomia, 64.  
 Acrodiclidium, 223.  
 Acrolobus, 171.  
 Acronychia, 397.  
 Acronychia, 408.  
 Acrophyllum, 250.  
 Acrosepalum, 512.  
 Acrossanthus, 558.  
 Acrotriche, 688.  
 Actephila, 435.  
 Actinidia, 540.  
 Actinodaphne, 223.  
 Actinophora, 512.  
 Actinophyllum, 652.  
 Actinostemon, 435.  
 Actinostigma, 538.  
 Actinostrobos, 25.  
 Actinotinus, 842.  
 Acustelma, 737.  
 Adambea, 609.  
 Adamia, 239.  
 Adansonia, 528.  
 Addisonia, 850.  
 Adelia, 436.  
 Adelia, 437, 445, 706.  
 Adelosa, 753.  
 Adenandra, 397.  
 Adenanthera, 329.  
 Adenanthos, 159.  
 Adenaria, 608.  
 Adenia, 576, 873.  
 Adenilema, 268.  
 Adenium, 722.  
 Adenobasium, 511.  
 Adenocalymna, 784.  
 Adenocarpus, 329.  
 Adenochlaena, 436.  
 Adenodiscus, 512.  
 Adenodus, 610.  
 Adenogyrus, 573.  
 Adenopeltis, 436.  
 Adenopetalum, 502.  
 Adenoplea, 716.  
 Adenoplosia, 716.  
 Adenopodia, 355.  
 Adenopodium, 445.  
 Adenosacme, 824.  
 Adenostemum, 221.  
 Adenostephanus, 160.  
 Adenostoma, 257.  
 Adesmia, 329.  
 Adhatoda, 800.  
 Adina, 808.  
 Adinandra, 547.  
 Adolia, 499.  
 Adolphia, 492.  
 Adriana, 436.  
 Adromischus, 235.  
 Aedemone, 330.  
 Aegialitis, 696.  
 Aegiceras, 692.  
 Aeginetia, 810.  
 Aegiphila, 753.  
 Aegiphila, 755.  
 Aegle, 398.  
 Aegopricon, 447.  
 Aegoloxicum, 436.  
 Aeolanthus, 763.  
 Aeonium, 237.  
 Aerva, 189.  
 Aerva, 189.  
 Aeschynanthus, 792.  
 Aeschynomene, 330.  
 Aeschynomene, 348, 375, 376, 377, 383.  
 Aesculus, 481.  
 Aextoxoom, 436.  
 Affonsea, 330.  
 Afromendoncia, 796.  
 Afzelia, 330, 872.  
 Agalma, 652.  
 Agalmyla, 793.  
 Aganosma, 722.  
 Aganosma, 730, 737.  
 Agapetes, 659.  
 Agarista, 659.  
 Agarista, 673.  
 Agastachys, 159.  
 Agatea, 567.  
 Agathas, 25.  
 Agathisanthemum, 825.  
 Agathophyllum, 227.  
 Agathosma, 398.  
 Agathosma, 408.  
 Agati, 383.  
 Agation, 567.  
 Agauria, 659.  
 Agave, 88.  
 Agave, 89.  
 Agdestis, 192.  
 Agelaea, 316.  
 Ageratum, 862, 866.  
 Agiabamboa, 850.  
 Aglaia, 419, 873.  
 Agnostus, *see* Stenocarpus, 167.  
 Agnus-castus, 761.  
 Agonandra, 169.  
 Agonia, 620.  
 Agricolaea, 755.  
 Agrostistachys, 436.  
 Agynca, 444, 449.  
 Aichryson, 237.  
 Ailanthus, 413.  
 Ainsliana, 850.  
 Aioaea, 223.  
 Aitonia, 419.  
 AIZOACEAE, 193, 872.  
 Akania, 484.  
 Aketia, 201.  
 Akesia, 484.  
 Alafia, 722.  
 ALANGIACEAE, 614.  
 Alangium, 615.  
 Alberta, 808.  
 Albertinia, 850.  
 Albizzia, 830, 872.  
 Albizzia, 322, 377.  
 Alchemilla, 257.  
 Alchornea, 436.  
 Alchornea, 452.  
 Alectryen, 484.  
 Aletris, 81.  
 Aleurites, 436.  
 Aleurodenron, 536.  
 Alexa, 331.  
 Alexandra, 331.  
 Algerobia, 379.  
 Albagi, 331.  
 Alibertia, 808.  
 Alibertia, 767.  
 Alicastrum, 146.  
 Alicides, 534.  
 Allacanthus, 145.  
 Allaeophania, 809.  
 Allamanda, 723.  
 Allanblackia, 553.  
 Allasia, 761.  
 Allaxis, 567.  
 Allocarpus, 854.  
 Allomorphia, 635.  
 Allophyllus, 484.  
 Alloplectus, 793.  
 Allospondias, 455.  
 Almeida, 398.  
 Alnus, 115, 871.  
 Aloë, 77.

- Aloe*, 79, 83.  
*Aloërykum*, 600.  
*Aloineae*, see LILLIACEAE, 77.  
*Alona*, 767.  
*Alonsoa*, 779.  
*Aloysia*, 758.  
*Alphitonia*, 492.  
*Alphonsea*, 215.  
*Alcis*, 809.  
*Alseodaphne*, 223.  
*Alseosmia*, 834.  
*Alsinidendron*, 194.  
*Alsodea*, 568.  
*Alsodeia*, 568.  
*Alsodeiopsis*, 474.  
*Alsomitra*, 844.  
*Alstonia*, 723, 874.  
*Althoffia*, 512.  
*Altingia*, 252.  
*Alvinsacoa*, 414.  
*Alvnia*, 334.  
*Alvordia*, 850.  
*Alysicarpus*, 331.  
*Alyxia*, 723.  
*Alvatea*, 465.  
*Amalious*, 809.  
*Amalocalyx*, 724.  
*Amamos*, 436.  
*Amaroboya*, 636.  
*Amaralia*, 809.  
**AMARANTACEAE**, 189.  
*Amara*, 334.  
*Amaroria*, 414.  
**AMARYLLIDACEAE**, 88.  
*Amasonia*, 753.  
*Amabilanthus*, 692.  
*Amabilocalyx*, 724.  
*Ambona*, 222.  
*Ambrosia*, 825.  
*Ambrrosia*, 850.  
*Ameghinoa*, 850.  
*Amelanchier*, 257.  
*Amelstia*, 331.  
*Amicia*, 331.  
*Amiroka*, 487.  
*Ammodendron*, 331.  
*Ammothamnus*, 331.  
*Ammysine*, 673.  
*Amoora*, 419.  
*Amorpha*, 332.  
*Ampelis*, 145.  
*Ampelidaceae*, see VITACEAE, 501.  
*Ampelocissus*, 501.  
*Ampelopsis*, 501.  
*Ampelopsis*, 504.  
*Ampelovitis*, 505.  
*Amperca*, 436.  
*Amphiblennum*, 635.  
*Amphidonax*, 59.  
*Amphilocho*, 428.  
*Amphikophium*, 785.  
*Ampelopappus*, 858.  
*Amphirrhox*, 567.  
*Amphitecna*, 785.  
*Amphithales*, 332.  
*Amphodus*, 366.  
*Amphorocalyx*, 635.  
*Amygdalaceae*, see ROSACEAE, 255.  
*Amygdalopsis*, 270.  
*Amygdalus*, 270.  
*Amyris*, 308.  
*Amyris*, 403, 416, 417, 460.  
*Anabasis*, 187.  
*Anabasis*, 188.  
*Anacampseros*, 194.  
**ANACARDIACEAE**, 454.  
*Anacardium*, 455.  
*Anacoloa*, 170.  
*Anadenia*, 160.  
*Anagallis*, 695.  
*Anaglypha*, 850.  
*Anagyris*, 332.  
*Anagyris*, 377.  
*Analectis*, 761.  
*Anamirta*, 206.  
*Ananomis*, 625, 631.  
*Anamorpha*, 536.  
*Anaphrenium*, 456.  
*Anarthrophyllum*, 332.  
*Anastraphia*, 850.  
*Anauranopetalum*, 461.  
*Anaxagorea*, 215.  
*Anaxeton*, 851.  
*Anchietea*, 567.  
*Ancistrocarpus*, 512.  
**ANCISTROCLADACEAE**, 584.  
*Ancistrocladus*, 584.  
*Ancistrolobus*, 554.  
*Ancylanthos*, 809.  
*Ancylbothrys*, 727.  
*Anda*, 446.  
*Andersonia*, 690.  
*Andira*, 332.  
*Andrachne*, 436.  
*Andraaea*, 190.  
*Andreusia*, 806.  
*Andriapetalum*, 165.  
*Androglossum*, 491.  
*Andromeda*, 659.  
*Andromeda*, 659, 662, 663, 670, 673, 674, 675, 687.  
*Androphylax*, 207.  
*Andryala*, 851.  
*Anemopaegma*, 785.  
*Anerincleistus*, 635.  
*Aneuriscus*, 558.  
*Angeja*, 869.  
*Angelesia*, 258.  
*Angiopetalum*, 692.  
**ANGIOSPERMAE**, 56, 871.  
*Angophora*, 620.  
*Anguilaria*, 692.  
*Anhalonium*, 589, 591.  
*Aniba*, 223.  
*Anisacanthus*, 797.  
*Anisocentrum*, 635.  
*Anisocycla*, 206.  
*Anisomallon*, 474.  
*Anisomeria*, 192.  
*Anisomeris*, 811.  
*Anisonema*, 449.  
*Anisophyllea*, 613.  
*Anisoptera*, 559.  
*Anisoptera*, 561.  
*Anisopus*, 736.  
*Anisosemon*, 317.  
*Anisotes*, 797.  
*Anneslea*, 548.  
*Annesia*, 340.  
*Annona*, 215.  
*Annullaria*, 734.  
*Anoda*, 521.  
*Anoda*, 527.  
*Anodendron*, 724.  
*Anodopetalum*, 250.  
*Anogeissus*, 615.  
*Anoma*, 234.  
*Anomospermum*, 435.  
*Anona*, 215.  
*Anona*, 216, 217, 218, 701.  
**ANONACEAE**, 215, 872.  
*Anonychium*, 379.  
*Anopterus*, 237.  
*Anotea*, 525.  
*Anplectrum*, 636.  
*Anplectrum*, 635.  
*Anstrutheria*, 614.  
*Anthacantha*, 441.  
*Anthacanthus*, 797.  
*Anthemis*, 854.  
*Antherotriche*, 559.  
*Antherura*, 809.  
*Antheryllum*, 609.  
*Anthobolus*, 168.  
*Anthobryum*, 561.  
*Anthocephalus*, 809.  
*Anthocercis*, 768.  
*Anthocleista*, 716.  
*Anthodiscus*, 546.  
*Anthodon*, 472.  
*Antholoma*, 509.  
*Anthopterus*, 659.  
*Anthospermum*, 809.  
*Anthotroche*, 768.  
*Anthyllis*, 332.  
*Anthyllis*, 333, 355, 356.  
*Antiaris*, 145.  
*Antiaropsis*, 146.  
*Antidesma*, 437.  
*Antidesma*, 436, 444.  
*Antigonon*, 184.  
*Antirrhinum*, 779.  
*Antirrhoea*, 809.  
*Antistrophe*, 692.  
*Antitaxis*, 208.  
*Antizoma*, 206.  
*Antonia*, 717.  
*Antrocaryon*, 455.  
*Aotus*, 332.  
*Apalatoa*, 349.  
*Apama*, 181.  
*Apateia*, 542.  
*Apeiba*, 512.  
*Apeiba*, 513.  
*Apetahia*, 845.  
*Aphaerema*, 569.  
*Aphananthe*, 141.  
*Aphania*, 484.  
*Aphanocalyx*, 332.  
*Aphanomyrtus*, 620.  
*Aphanopetalum*, 250.  
*Aphelandra*, 797.  
*Aphelexis*, 858.  
*Aphloia*, 572.  
*Apiaceae*, see UMBELLIFERAE, 653.  
*Apicra*, 79.  
*Apiocarpus*, 473.  
*Aplocarya*, 767.  
*Aplopappus*, 851.  
**APOCYNACEAE**, 721, 874.  
*Apodocephala*, 851.  
*Apodostachys*, 192.  
*Apodymone*, 386.  
*Apodytes*, 474.  
*Apollonia*, 223.  
*Apophyllum*, 229.  
*Apoplanesia*, 332.  
*Aporocactus*, 589.  
*Aporosa*, 437.  
*Aprevalia*, 332.  
*Aptandra*, 170.  
*Aptandra*, 171.  
*Apteron*, 492.  
*Aptosimum*, 779.  
*Apuleia*, 333.  
*Apuleja*, 853.  
**AQUIFOLIACEAE**, 462.  
*Aquilaria*, 600.  
*Aquilicia*, 503.  
*Arachis*, 385.  
*Arachnothrix*, 830.  
*Aragoa*, 779.  
*Aralia*, 647.  
*Aralia*, 647, 648, 649, 650, 651, 652.  
**ARALIACEAE**, 646.  
*Aralidium*, 648.  
*Araucaria*, 25.  
*Araujia*, 736.  
*Arbutus*, 659.  
*Arbutus*, 660, 661, 674, 684.  
*Arceuthobium*, 174.  
*Arceuthobium*, 174.  
*Arceuthos*, 30.  
**ARCHICHLAMYDEAE**, 92, 871.  
*Archontophoenix*, 64.  
*Archytaea*, 548.  
*Arctocalyx*, 794.  
*Arctostaphylos*, 660.  
*Arctotis*, 851.  
*Arctous*, 661.  
*Arcynospermum*, 521.  
*Ardisia*, 692.

- Ardisia*, 692, 693, 694, 695.  
*Ardisiaceae*, see MYRSINACEAE, 692.  
*Arduina*, 724.  
*Areca*, 64.  
*Areca*, 68, 69, 71.  
*Arechavaletia*, 569.  
*Arenga*, 64.  
*Argania*, 697.  
*Argithamnia*, 437.  
*Argophyllum*, 237.  
*Argyria*, 785.  
*Argyranthemum*, 854.  
*Argyreia*, 744.  
*Argyrobium*, 333.  
*Argyrothamnia*, 437.  
*Aria*, 311.  
*Aricuryroba*, 67.  
*Ariocarpus*, 589.  
*Aristolochia*, 181.  
 ARISTOLOCHIACEAE, 180, 872.  
*Aristolotelia*, 509.  
*Armeniaca*, 270.  
*Armeniastrum*, 771.  
*Aromadendron*, 213.  
*Aronia*, 257, 311.  
*Arouna*, 354.  
*Arrabidaea*, 785.  
*Arrudea*, 554.  
*Artabotrys*, 216.  
*Artanthe*, 93.  
*Artemisia*, 851.  
*Arthroclianthus*, 333.  
*Arthrocnemum*, 187.  
*Arthrophyllum*, 648.  
*Arthrosolen*, 603.  
*Arthrosprion*, 322.  
*Arthrostemma*, 636.  
*Arthrostemma*, 640, 641.  
*Arthrostylidium*, 59.  
*Arthrolaxis*, 26.  
*Artocarpaceae*, see MORACEAE, 145.  
*Artocarpus*, 146.  
*Aruba*, 398.  
*Arundinaria*, 58.  
*Arundo*, 59.  
*Arytera*, 484.  
*Asaemia*, 852.  
*Asagraea*, 352.  
*Ascarina*, 95.  
*Ascium*, 546.  
 ASCLEPIADACEAE, 735.  
*Asclepias*, 736.  
*Asclepias*, 736, 738, 740.  
*Ascyrum*, 553.  
*Asemnantha*, 809.  
*Asimina*, 216.  
*Asiphonia*, 181.  
*Aspalathus*, 333.  
*Asparagus*, 79.  
*Asperifoliaceae*, see BORRAGINACEAE, 747.  
*Asperula*, 809.  
*Aspicarpa*, 424.  
*Aspidandra*, 437.  
*Aspidopterys*, 424.  
*Aspidopterys*, 425.  
*Aspidosperma*, 724.  
*Aspidospermum*, 724.  
*Aspidostigma*, 411.  
*Asielma*, 859.  
*Astemon*, 763.  
*Astephanocarpa*, 852.  
*Astephanus*, 736.  
*Aster*, 852.  
*Aster*, 855, 857, 858, 860, 861.  
*Asteranthos*, 611.  
*Asteriscium*, 653.  
*Asterochiton*, 539.  
*Asterolasia*, 399.  
*Asteropeia*, 548.  
*Asterotrichion*, 526.  
*Astianthus*, 785.  
*Astiria*, 532.  
*Astragalus*, 333.  
*Astranthus*, 571.  
*Astrapaea*, 533.  
*Astrocaryum*, 64.  
*Astrocaryum*, 72.  
*Astroloma*, 690.  
*Astronia*, 636.  
*Astronidium*, 636.  
*Astronium*, 455.  
*Astrophyllum*, 399.  
*Astrophyllum*, 591.  
*Astropus*, 539.  
*Astrostemma*, 736.  
*Astrotricha*, 648.  
*Asystasia*, 797.  
*Atalantia*, 399.  
*Atalaya*, 484.  
*Atamisquea*, 229.  
*Atelandra*, 490, 763.  
*Ateleia*, 334.  
*Athanasia*, 852.  
*Atherolepis*, 736.  
*Athrixia*, 852.  
*Athroostachys*, 59.  
*Athrotaxis*, 26.  
*Athrotaxis*, 9.  
*Atractogyne*, 809.  
*Atractylis*, 860.  
*Atragene*, 195.  
*Atraphaxis*, 184.  
*Atriplex*, 187.  
*Atropa*, 768, 771, 772, 774.  
*Atrulegia*, 217.  
*Attalea*, 64.  
*Atylosia*, 341.  
*Aubertia*, 406, 411.  
*Aubletia*, 495, 512.  
*Aubrya*, 393.  
*Aucoumea*, 416.  
*Aucuba*, 654.  
*Aucubaephyllum*, 819.  
*Audibertia*, 765.  
*Audouinia*, 251.  
*Augusta*, 809.  
*Augusta*, 866.  
*Aulacocalyx*, 809.  
*Aulacostigma*, 392.  
*Aulax*, 159.  
*Aulomyrcia*, 631.  
*Aulonemia*, 59.  
*Aurantiaceae*, see RUTACEAE, 396.  
*Auxemma*, 748.  
*Avellanita*, 437.  
*Averrhoa*, 392.  
*Averrhoidium*, 484.  
*Avicennia*, 753.  
*Azanthos*, 833.  
*Azanthopsis*, 833.  
*Axinaca*, 636.  
*Axinandra*, 636.  
*Axinanthera*, 636.  
*Azyris*, 188.  
*Ayenia*, 532.  
*Azalea*, 673, 674, 675.  
*Azaleodendron*, 675.  
*Azaola*, 699.  
*Azara*, 569.  
*Azara*, 572.  
*Azima*, 472.  
*Babbagia*, 188.  
*Babingtonia*, 620.  
*Baccaurea*, 437.  
*Baccharis*, 852.  
*Baccharis*, 863.  
*Backhousia*, 620.  
*Baconia*, 825.  
*Bactris*, 65.  
*Bacularia*, 65.  
*Badiera*, 430.  
*Badula*, 693.  
*Badula*, 694, 695.  
*Baeckea*, 620.  
*Baeobotrys*, 694.  
*Baikiaea*, 334.  
*Baillonia*, 753.  
*Baillonodendron*, 560.  
*Baissea*, 724.  
*Bakeria*, 651.  
*Balanites*, 395.  
*Balanocarpus*, 559.  
 BALANOPSIDACEAE, 111.  
*Balanostreblus*, 146.  
*Balansacphyllum*, 146.  
*Balauktion*, 620.  
*Balbisia*, 389.  
*Balbisia*, 864.  
*Balboa*, 386.  
*Balfouria*, 734.  
*Balfourodendron*, 399.  
*Ballota*, 763.  
*Baloghia*, 437.  
*Balsamea*, 417.  
*Balsamocarpon*, 338.  
*Balsamodendron*, 417.  
*Bambos*, 59.  
*Bambusa*, 59.  
*Bambusa*, 60.  
*Banara*, 569.  
*Banisteria*, 424.  
*Banisteria*, 425, 427.  
*Banksia*, 159.  
*Banksia*, 264.  
*Baphia*, 334.  
*Baptisia*, 377.  
*Baranda*, 611.  
*Barbacenia*, 90.  
*Barbeuia*, 192.  
*Barbeya*, 141.  
*Barcena*, 492.  
*Barklya*, 334.  
*Barleria*, 797.  
*Barleria*, 819.  
*Barnadesia*, 853.  
*Barnadesia*, 854.  
*Baronia*, 455.  
*Barosma*, 399.  
*Barraldea*, 613.  
*Barringtonia*, 611.  
*Barringtoniaceae*, see LECTYTHIDACEAE, 611.  
*Barrovia*, 56.  
*Barteria*, 569.  
*Barlingia*, 380, 827.  
*Baryosma*, 399.  
*Basanacantha*, 809.  
*Baseonema*, 736.  
*Basiloxylon*, 532.  
*Bassia*, 187.  
*Bassia*, 697, 698, 699.  
*Bassovia*, 768.  
*Bastardia*, 521.  
*Batesanthus*, 736.  
*Bathysa*, 809.  
 BATTIDACEAE, 114.  
*Batschia*, 206, 364.  
*Baudouinia*, 334.  
*Bauera*, 238.  
*Bauerella*, 399.  
*Bauhinia*, 334.  
*Baumannia*, 816.  
*Baumgartenia*, 235.  
*Beatsonia*, 561.  
*Beaucarnea*, 84.  
*Beaufortia*, 620.  
*Beauharnoisia*, 558.  
*Beaumontia*, 724.  
*Beauprea*, 159.  
*Beautempsia*, 230.  
*Beccariodendron*, 217.  
*Becium*, 764.  
*Beckea*, 620.  
*Beddomea*, 419.  
*Bedfordia*, 853.  
*Beesha*, 60.  
*Befaria*, 661.  
*Begonia*, 583.  
 BEGONIACEAE, 583.  
*Behnia*, 79.



- Beilschmiedia*, 223.  
*Bejaria*, 661.  
*Belangera*, 250.  
*Beloncita*, 229.  
*Bellandana*, 159.  
*Bellium*, 209.  
*Bellonia*, 793.  
*Bellota*, 225.  
*Bellucia*, 636.  
*Belonophora*, 809.  
*Beloperone*, 798.  
*Belotia*, 512.  
*Belvisia*, 612.  
*Bembicia*, 569.  
*Bembycodium*, 852.  
*Bennettia*, 569.  
*Bennellia*, 444.  
*Benthania*, 654.  
*Benthamiella*, 768.  
*Bentia*, 798.  
*Bentinekia*, 65.  
*Benzoin*, 225, 704.  
 BERBERIDACEAE, 202.  
*Berberidopsis*, 569.  
*Berberis*, 201.  
*Berchemia*, 492.  
*Berchemia*, 496.  
*Berckheya*, 853, 855.  
*Berendia*, 779.  
*Berndtiella*, 779.  
*Beryera*, 466.  
*Berghesia*, 809.  
*Berginia*, 798.  
*Bergamia*, 573.  
*Berkheya*, 853.  
*Berlinia*, 336.  
*Bernardia*, 437.  
*Bernardia*, 251.  
*Bernardinia*, 316.  
*Bernieria*, 223.  
*Bernoulfia*, 529.  
*Berrebera*, 371.  
*Berria*, 512.  
*Berrya*, 512.  
*Bersuma*, 491.  
*Bertholletia*, 614.  
*Bertiera*, 809.  
*Bertolbia*, 806.  
*Bertya*, 437.  
*Berzelia*, 251.  
*Beschorneria*, 89.  
*Besenyalia*, 869.  
*Bosleria*, 793.  
*Besleria*, 794.  
*Bessera*, 451.  
*Betula*, 117.  
*Betula*, 115.  
 BETULACEAE, 115, 871.  
*Beurera*, 748.  
*Beyeria*, 437.  
*Bhesa*, 469.  
*Biancaea*, 338.  
*Biasoletia*, 228.  
*Bidaria*, 738.  
*Bidens*, 863.  
*Bigelowia*, 853.  
*Bignonia*, 785.  
*Bignonia*, 718, 731, 785, 786, 787, 788, 789, 790, 791, 792.  
 BIGNONIACEAE, 784.  
*Bikkia*, 809.  
*Bikkiopsis*, 809.  
*Billardiera*, 247.  
*Billardiera*, 249.  
*Billardiera*, 815.  
*Billbergia*, 76.  
*Billia*, 483.  
*Billotia*, 621.  
*Binnendijkia*, 536.  
*Biophytum*, 392.  
*Biota*, 52.  
*Biporeia*, 415.  
*Bischofia*, 437.  
*Bismarckia*, 65.  
*Bivonia*, 437.  
*Bivona*, 445.  
*Bixa*, 565.  
 BIXACEAE, 565.  
*Bizogreva*, 513.  
*Blaberopus*, 723.  
*Blachia*, 437.  
*Blackburnia*, 411.  
*Blackwellia*, 571.  
*Bladhia*, 692.  
*Blaeria*, 661.  
*Blakea*, 636.  
*Blastostrophe*, 722.  
*Blastus*, 636.  
*Blastus*, 635.  
*Blatis*, 610.  
*Blechnum*, 802.  
*Bleckeria*, 729.  
*Blepharis*, 796.  
*Blepharispermum*, 853.  
*Blepharocarya*, 455.  
*Blepharodon*, 736.  
*Blighia*, 484.  
*Blinkworthia*, 744.  
*Blondea*, 511.  
*Blyttia*, 737.  
*Bobea*, 809.  
*Bobea*, 832.  
*Bobwa*, 703.  
*Bocagea*, 217.  
*Bocconia*, 229.  
*Boehmeria*, 156.  
*Boehmeria*, 156, 157.  
*Boemninghausenia*, 399.  
*Boerhaavia*, 190.  
*Boerhaavia*, 191.  
*Boerlageodendron*, 648.  
*Bohadschia*, 575.  
*Bolbostylis*, 856.  
*Boldoa*, 191.  
*Boldoa*, 222.  
*Bolivaria*, 712.  
 BOMBACACEAE, 528, 873.  
*Bombax*, 529.  
*Bombax*, 529, 566.  
*Bombycospermum*, 745.  
*Bonania*, 744.  
*Bonania*, 437.  
*Bonannia*, 484.  
*Bonellia*, 691.  
*Bonnetia*, 548.  
*Bonplandia*, 746.  
*Bonplandia*, 406.  
*Bontia*, 806.  
*Boraginaceae*, see BORRAGINACEAE, 747.  
*Borassus*, 65.  
*Borassus*, 66.  
*Borbonia*, 336.  
*Borbonia*, 259, 379, 381.  
*Borckhausenia*, 782.  
*Borella*, 662.  
*Boronia*, 399.  
*Boronia*, 413.  
 BORRAGINACEAE, 747.  
*Borrchia*, 853.  
*Borya*, 706.  
*Boschia*, 529.  
*Boscia*, 230.  
*Bosea*, 189.  
*Bosqueia*, 146.  
*Boscheria*, 148.  
*Bossinea*, 336.  
*Boswellia*, 416.  
*Bothriospora*, 810.  
*Botryceras*, 456.  
*Botrydendrum*, 650.  
*Botrydendron*, 650.  
*Botryoropsis*, 611.  
*Bouccrosta*, 736.  
*Bouchardatia*, 400.  
*Bouchea*, 753.  
*Bouca*, 455.  
*Boucia*, 455.  
*Bougainvillea*, 191.  
*Bourreria*, 748.  
*Boutonia*, 447.  
*Bouvardia*, 810.  
*Bouzetia*, 400.  
*Bowdichia*, 337.  
*Bowenia*, 3.  
*Bowkeria*, 779.  
*Boymia*, 406.  
*Bracea*, 724.  
*Brachistus*, 768.  
*Brachyachenium*, 855.  
*Brachychiton*, 532.  
*Brachyclados*, 853.  
*Brachyglottis*, 853.  
*Brachyglottis*, 861.  
*Brachylaena*, 853.  
*Brachyloma*, 688.  
*Brachylophon*, 424.  
*Brachynema*, 700.  
*Brachyotum*, 636.  
*Brachypterum*, 353.  
*Brachyris*, 853.  
*Brachysema*, 337.  
*Brachystegia*, 337.  
*Brachystephanus*, 798.  
*Brachytome*, 829.  
*Brachytropis*, 430.  
*Brackenridgea*, 544.  
*Bracteolaria*, 334.  
*Bradburya*, 345.  
*Bradleya*, 567.  
*Bradleya*, 444.  
*Bragantia*, 181, 190.  
*Brahea*, 65.  
*Brahea*, 68.  
*Brandisia*, 779.  
*Brandzia*, 337.  
*Brassia*, 652.  
*Brassaiopsis*, 648.  
*Brassica*, 234.  
*Bravaisia*, 798.  
*Brayera*, 264.  
*Brazzeia*, 512.  
*Bredemeyera*, 430.  
*Bredia*, 636.  
*Brehmia*, 526, 719.  
*Bremontiera*, 364.  
*Breonia*, 810.  
*Breweria*, 744.  
*Breweria*, 744, 746.  
*Brexia*, 238.  
*Breynia*, 438.  
*Brickellia*, 853.  
*Bridelia*, 438.  
*Bridgesia*, 192.  
*Brighamia*, 845.  
*Brillantaisia*, 798.  
*Brindonia*, 554.  
*Brocchia*, 453.  
*Brocchinia*, 76.  
 BROMELIACEAE, 76.  
*Brongniartia*, 337.  
*Bronnia*, 563.  
*Brookea*, 779.  
*Brosimopsis*, 146.  
*Brosimum*, 146.  
*Broussaisia*, 238.  
*Broussonetia*, 147.  
*Broussonetia*, 148, 153, 384.  
*Browallia*, 768.  
*Brownca*, 337.  
*Brownetera*, 9.  
*Brownlowia*, 512.  
*Brucea*, 414.  
*Bruckenthalia*, 661.  
*Bruca*, 147.  
*Brucekea*, 753.  
*Brugmansia*, 771, 772.  
*Bruguiera*, 613.  
*Bruguiera*, 617.  
*Bruinsmania*, 820.  
*Bruinsmia*, 704.  
*Brunellia*, 250.  
*Brunellia*, 409.

BRUNELLIACEAE, 250.  
 Brunfelsia, 769.  
 Brunia, 251.  
 Brunia, 251, 252.  
 BRUNNACEAE, 251.  
 Brunnichia, 184.  
 Brunfelsia, 769.  
 Bruschia, 712.  
 Brya, 338.  
 Bryanthus, 661.  
 Bryanthus, 675.  
 Bryophyllum, 235.  
 Bryophyllum, 236.  
 Bubbia, 209.  
 Bubon, 653.  
 Bucco, 398.  
 Buceras, 615.  
 Buchananiana, 455.  
 Buchenavia, 615.  
 Buchenroedera, 338.  
 Buchholzia, 230.  
 Buchnera, 779.  
 Buchnera, 780.  
 Buchnerodendron, 569.  
 Buchozia, 831.  
 Bucida, 615.  
 Bucklandia, 252.  
 Buckleya, 163.  
 Buddleia, 717.  
 Buddleia, 718, 719, 780.  
 Buecknera, 779.  
 Buena, 815, 819.  
 Buergeria, 211.  
 Buettneria, 532.  
 Buettneria, 214.  
 Buettneriaceae, see STECULLACEAE, 531.  
 Bugainvillea, 191.  
 Bulbostylis, 853, 856.  
 Bulnesia, 395.  
 Bumelia, 697.  
 Bunchosia, 424.  
 Bunchosia, 427.  
 Buphthalmum, 853, 861.  
 Bupleurum, 653.  
 Bupleurum, 653.  
 Burasaria, 206.  
 Burckhardia, 753.  
 Burchellia, 810.  
 Burckhardia, 753.  
 Burkea, 338.  
 Burmeistera, 845.  
 Burneya, 809, 832.  
 Bursaria, 247.  
 Bursera, 416.  
 Bursera, 418.  
 BURSERACEAE, 416, 873.  
 Bursinopetalum, 656.  
 Burtonia, 338.  
 Burtonia, 380.  
 Busbeckia, 230, 714.  
 Butea, 338.  
 Butneria, 214.  
 Butyrospermum, 697, 874.  
 BUXACEAE, 452.  
 Buxus, 452.  
 Byronia, 462.  
 Byrsanthus, 569.  
 Byrsocarpus, 316.  
 Byrsonima, 425.  
 Bystropogon, 763.  
 Bytneria, see Buettneria, 532.  
 Cabralea, 419.  
 Cacia, 853, 857, 864.  
 Cacosmanthus, 699.  
 Cacoucia, 615.  
 Cacoucia, 616.  
 CACTACEAE, 584, 873.  
 Cactus, 589, 591, 593, 594, 595, 597, 598.  
 Cadaba, 230.  
 Cadamba, 819.  
 Cadia, 338.  
 Caesalpinia, 338, 873.  
 Caesalpinia, 388.

Caesalpinjiaceae, see LEGUMINOSAE, 318.  
 Cahota, 554.  
 Caillia, 354.  
 Cajanus, 339, 873.  
 Calamintha, 766.  
 Calampelis, 788.  
 Calanmas, 65.  
 Calanchoe, 236.  
 Calandrinia, 194.  
 Calanthea, 230.  
 Calantica, 569.  
 Calceolaria, 779.  
 Calceolaria, 780.  
 Calea, 854.  
 Calea, 851.  
 Calcectasia, 79.  
 Calendula, 854.  
 Calendula, 855, 867.  
 Calesia, 456.  
 Calitia, 448.  
 Callioophyllum, 810.  
 Caligula, 659.  
 Calliandra, 340.  
 Calliandra, 377.  
 Callicarpa, 753.  
 Callicarpa, 757.  
 Callicoma, 250.  
 Calligonum, 184.  
 Calliphysa, 184.  
 Callistachys, 375.  
 Callistemon, 621.  
 Callistemon, 628.  
 Callitris, 27.  
 Calluna, 661.  
 Calocedrus, 33.  
 Calocephalus, 854.  
 Calochlamys, 757.  
 Calococcus, 449.  
 Calodendrum, 400.  
 Calodracon, 79.  
 Calodryum, 422.  
 Calopetolon, 247.  
 Calophaca, 340.  
 Calophanes, 799.  
 Calophytica, 495.  
 Calophyllum, 553.  
 Calophyllum, 558.  
 Calopyxis, 615.  
 Calosanthos, 789.  
 Calothamnus, 621.  
 Calotropis, 736.  
 Calypcarpum, 727.  
 Calypidia, 191.  
 Calypigyne, 438.  
 Calpurnia, 340.  
 Calvaria, 697.  
 Calycacanthus, 798.  
 CALYCANTHACEAE, 214.  
 Calycanthus, 214.  
 Calycanthus, 214.  
 Calycogonium, 636.  
 Calycomis, 250.  
 Calycopeplus, 438.  
 Calycophyllum, 810.  
 Calycophyllum, 823.  
 Calycopteris, 616.  
 Calycosia, 827.  
 Calycotrix, 622.  
 Calycotome, 340.  
 Calycotomon, 340.  
 Calypso, 472.  
 Calypteriopetalum, 439.  
 Calyptranthes, 622.  
 Calyptranthes, 625, 633.  
 Calyptaria, 636.  
 Calyptrium, 567.  
 Calyptrogone, 65.  
 Calyptroon, 437.  
 Calyptrostigma, 834.  
 Calyptrotheca, 230.  
 Calysaccion, 558.  
 Calysphyrum, 834.  
 Calythrix, 622.  
 Camara, 758.

Camara, 425.  
 Camarotea, 798.  
 Cambessedesia, 636.  
 Cambogia, 554.  
 Camellia, 548, 550.  
 Camoraria, 724.  
 Cameraria, 734.  
 Camoensia, 341, 873.  
 Campanula, 845.  
 CAMPANULACEAE, 845.  
 Campderia, 184.  
 Campelepis, 741.  
 Camphora, 224.  
 Camphusia, 847.  
 Camptosperma, 455.  
 Campomanesia, 622.  
 Campsiandra, 341.  
 Campeidrum, 786.  
 Campsis, 786.  
 Campylocarpus, 736.  
 Campylopus, 810.  
 Campyosema, 341.  
 Campylostemon, 529.  
 Campylostylus, 569.  
 Campylothea, 614.  
 Campylocodium, 856.  
 Campylothera, 249.  
 Campyloanthus, 779.  
 Campylogyne, 616.  
 Campylostemon, 474.  
 Campyloptropis, 369.  
 Candia, 719.  
 Canalia, 603.  
 Cananga, 217.  
 Canarium, 417.  
 Canavalia, 341.  
 Canlelabria, 438.  
 Candideia, 867.  
 Candollea, 541.  
 Candolla, 566.  
 Candolla, 566.  
 CANELLACEAE, 566.  
 Canopus, 168.  
 Canotia, 465.  
 Canjera, 169.  
 Cantharospermum, 361.  
 Canthium, 826, 832.  
 Canthiopsis, 829.  
 Cantua, 746.  
 Cantua, 778.  
 Cantuffa, 386.  
 Caopia, 558.  
 Capehensia, 441, 543.  
 Capellia, 543.  
 Capirona, 810.  
 CAPPARIDACEAE, 229.  
 Capparis, 230.  
 Capraria, 780.  
 Capraria, 780, 806.  
 CAPRIFOLIACEAE, 833.  
 Caprifolium, 835.  
 Capsicum, 769.  
 Canacasia, 546.  
 Caragana, 341.  
 Carapa, 553.  
 Carallia, 613.  
 Caralluma, 736.  
 Carapa, 419.  
 Cardiacanthus, 798.  
 Cardiandra, 233.  
 Cardiocarpus, 416.  
 Cardirogone, 147.  
 Cardiopetalum, 217.  
 Cardiophora, 416.  
 Cardipteris, 474.  
 Cardipteryx, 474.  
 Cardiospermum, 484.  
 Carduus, 854.  
 Cardwellia, 159.  
 Careya, 611.  
 Cargilla, 701.  
 Carica, 582.  
 CARICACEAE, 582.  
 Cariniana, 611.

- Caribea*, 636.  
*Carissa*, 724.  
*Cariass*, 726, 816.  
*Carlea*, 763.  
*Carlina*, 854.  
*Carlukia*, 854.  
*Carlownightia*, 798.  
*Carludovica*, 76.  
*Carmichaelia*, 342.  
*Carmona*, 750.  
*Carolinea*, 530.  
*Caroxylon*, 188.  
*Carpaeoce*, 810.  
*Carpenteria*, 238.  
*Carpidioplexis*, 489.  
*Carpinus*, 120.  
*Carpodetus*, 238.  
*Carpodinus*, 724.  
*Carpodiptera*, 512.  
*Carpodontos*, 544.  
*Carpolobia*, 430.  
*Carria*, 548.  
*Carriera*, 570.  
*Carroa*, 352.  
*Carruthersia*, 725.  
*Carumbium*, 445.  
*Carya*, 112.  
*Caryocarp*, 546.  
 CARYOCARACEAE, 546.  
*Caryodespina*, 225.  
*Caryodendron*, 438.  
 CARYOPHYLLACEAE, 194.  
*Caryophyllus*, 627.  
*Caryopteris*, 754.  
*Caryospermum*, 470.  
*Caryota*, 65.  
*Casuarilla*, 822.  
*Casearia*, 570.  
*Casimiroa*, 400.  
*Cassandra*, 662.  
*Cassia*, 754.  
*Cassia*, 342.  
*Cassidispermum*, 697.  
*Cassine*, 466.  
*Cassine*, 467, 474, 476.  
*Cassinia*, 854.  
*Cassinopsis*, 474.  
*Cassiope*, 662.  
*Cassipourea*, 613.  
*Cassupa*, 810.  
*Castanea*, 123.  
*Castanea*, 125.  
*Castaneaceae*, see FAGACEAE, 122.  
*Castanola*, 317.  
*Castanopsis*, 125.  
*Castanospermum*, 345.  
*Castela*, 414.  
*Castelia*, 414.  
*Castilleja*, 780.  
*Castilloa*, 147.  
*Casuarina*, 92, 871.  
 CASUARINACEAE, 92, 871.  
*Catakidozamia*, 6.  
*Catalca*, 862.  
*Catalpa*, 786.  
*Catalpium*, 786.  
*Catamixis*, 854.  
*Catappa*, 617.  
*Catesbaea*, 810.  
*Catesbaea*, 831.  
*Catha*, 466.  
*Catha*, 466, 469.  
*Cathartocarpus*, 342.  
*Cathastrum*, 471.  
*Cathedra*, 170.  
*Cathormion*, 377.  
*Catocoma*, 430.  
*Catonia*, 744.  
*Catophractes*, 787.  
*Catostemma*, 529.  
*Caucanthus*, 425.  
*Caulotretus*, 334.  
*Cavanillesia*, 529.  
*Cavendishia*, 662.  
*Cavinium*, 659.  
*Cayaponia*, 844.  
*Cayratia*, 502.  
*Ceanothus*, 492.  
*Ceanothus*, 494, 496.  
*Cecropia*, 147.  
*Cedrela*, 420.  
*Cedrela*, 422.  
*Cedrus*, 27.  
*Ceiba*, 529, 873.  
 CELASTRACEAE, 465.  
*Celastrus*, 466.  
*Celastrus*, 168, 248, 453, 466, 467, 469, 470.  
*Celosia*, 189.  
*Celosia*, 190.  
*Celsia*, 780.  
*Celtis*, 141, 872.  
*Celtis*, 142, 500.  
*Centaurea*, 854.  
*Centradenia*, 636.  
*Centrandra*, 446.  
*Centroclinium*, 862.  
*Centrolobium*, 345.  
*Centronia*, 636.  
*Centropogon*, 845.  
*Centrosema*, 345.  
*Centrosolenia*, 794.  
*Centrostemma*, 739.  
*Cephaelis*, 810.  
*Cephaelis*, 827.  
*Cephalanthus*, 811.  
*Cephalocereus*, 591.  
*Cephalocroton*, 438.  
*Cephalocroton*, 436.  
*Cephalotaxus*, 8.  
*Cephalotomandra*, 191.  
*Ceradia*, 862.  
*Ceraceoides*, 270.  
*Cerasus*, 270.  
*Ceratephorus*, 699.  
*Ceratiola*, 453.  
*Ceratolobus*, 66.  
*Cerantonia*, 345.  
*Ceratopetalum*, 250.  
*Ceratophorus*, 699.  
*Ceratopyxis*, 811.  
*Ceratosepalum*, 512.  
*Ceratosepalum*, 576.  
*Ceratostema*, 684.  
*Ceratozamia*, 4.  
*Cerbera*, 725.  
*Cerbera*, 721, 729, 732, 733.  
 CERCIDIPHYLLACEAE, 195.  
*Cercidiphyllum*, 195.  
*Cercidium*, 345.  
*Cercidium*, 376.  
*Cercis*, 345.  
*Cercocarpus*, 258.  
*Cercodia*, 646.  
*Cercopetalum*, 232.  
*Cereus*, 589.  
*Cereus*, 591, 593, 597, 598.  
*Ceriops*, 613.  
*Ceropegia*, 736.  
*Ceroxylon*, 66.  
*Ceroxylon*, 69.  
*Cervantesia*, 168.  
*Cespedesia*, 544.  
*Cestrum*, 770.  
*Cestrum*, 722, 774.  
*Chadsia*, 345.  
*Chaenestes*, 772.  
*Chaenomeles*, 258.  
*Chaenopleura*, 640.  
*Chaenostoma*, 780.  
*Chaetacanthus*, 798.  
*Chaetachme*, 142.  
*Chaetaea*, 532.  
*Chaetocalyx*, 345.  
*Chaetocarpus*, 438.  
*Chaetogastra*, 641.  
*Chaetolepis*, 636.  
*Chaetoptelea*, 142.  
*Chaetostoma*, 636.  
*Chaetosus*, 725.  
*Chaetothylax*, 798.  
*Chailletia*, 432.  
*Chalepoa*, 247.  
*Chalepophyllum*, 811.  
*Chamaebatia*, 259.  
*Chamaebatiaria*, see Sorbaria, 311.  
*Chamaebuxus*, 430.  
*Chamaecerasus*, 835.  
*Chamaecyparis*, 28.  
*Chamaedaphne*, 662.  
*Chamaedorea*, 66.  
*Chamaedorea*, 71.  
*Chamaelaucium*, 622.  
*Chamaemeles*, 259.  
*Chamaemeles*, 269.  
*Chamaerops*, 66.  
*Chamaerops*, 64, 74, 75.  
*Chamaelaucium*, 622, 634.  
*Chamissoa*, 189.  
*Champereia*, 170.  
*Chapeliera*, 811.  
*Charianthus*, 636.  
*Charidion*, 544.  
*Chariessa*, 474.  
*Charwoodia*, 79.  
*Charpentiera*, 189.  
*Charpentiera*, 825.  
*Chasalia*, 811.  
*Chasmanthera*, 206.  
*Chasseloupia*, 703.  
*Chastenea*, 636.  
*Chaulmoogra*, 571.  
*Chaunochiton*, 170.  
*Chaunostoma*, 763.  
*Chavannesia*, 734.  
*Chavica*, 93.  
*Cheiranthra*, 247.  
*Cheiranthus*, 234.  
*Cheiranthus*, 234.  
*Cheirodendron*, 648.  
*Cheirostemon*, 532.  
*Chelonocarya*, 475.  
*Chelonespermum*, 697.  
*Chenolea*, 187.  
 CHENOPODIACEAE, 186.  
*Chenopodium*, 188.  
*Chersodoma*, 854.  
*Cheymia*, 620.  
*Chibaca*, 223.  
*Chichaea*, 538.  
*Chickrassia*, 420.  
*Chileranthemum*, 798.  
*Chilianthus*, 718.  
*Chiliophyllum*, 854.  
*Chiliotrichum*, 854.  
*Chilocalyx*, 399.  
*Chilocarpus*, 725.  
*Chilodia*, 765.  
*Chilopsis*, 787.  
*Chimaphila*, 657.  
*Chimonanthus*, 214.  
*Chinchona*, see Cinchona, 811.  
*Chiococca*, 811.  
*Chiogenes*, 662.  
*Chionanthus*, 705.  
*Chionanthus*, 706, 712.  
*Chione*, 811.  
*Chionothrix*, 189.  
*Chionotria*, 407.  
*Chiranthodendron*, 532.  
*Chiratia*, 610.  
*Chirila*, 794.  
*Chirocalyx*, 356.  
*Chironia*, 721.  
*Chirostemon*, see Cheirostemon, 532.  
*Chisocheton*, 420.  
*Chisocheton*, 420.  
*Chitonia*, 395.  
 CHLAENACEAE, 511.  
*Chlanis*, 572.  
*Chloanthes*, 754.  
*Chloanthes*, 760.

- CHLORANTHACEAE, 95.  
 Chloranthus, 95.  
 Chlorocodon, 737.  
 Chloromyrtus, 625.  
 Chlorophora, 147.  
 Choisya, 400.  
 Chomelia, 811.  
 Chomelia, 832.  
 Chondodendron, 206.  
 Chondrostylis, 438.  
 Chonemorpha, 725.  
 Choretrum, 168.  
 Choretrum, 168.  
 Chorilaena, 400.  
 Chorilaena, 409.  
 Choriophyllum, 438.  
 Chorispetalum, 693.  
 Chorizema, see Chorizema, 345.  
 Chorisia, 530.  
 Choristylis, 238.  
 Chorizantha, 185.  
 Chorizema, 345.  
 Chorizema, 366.  
 Chorozema, 345.  
 Chorozema, see Chorizema, 345.  
 Cholekia, 763.  
 Chresta, 856.  
 Christannia, 573.  
 Christiana, 512.  
 Christya, 731.  
 Chrosophora, 438.  
 Chrysactinia, 854.  
 Chrysanthemum, 854.  
 Chrysobalanaceae, see ROSACEAE, 255.  
 Chrysobalanus, 259.  
 Chrysocalyx, 348.  
 Chrysochlamys, 553.  
 Chrysocoma, 854.  
 Chrysocoma, 854, 867.  
 Chrysomallum, 761.  
 Chrysophyllum, 697.  
 Chrysophyllum, 697, 698.  
 Chrysopsis, 558.  
 Chrysopsis, 854.  
 Chrysorrhoe, 634.  
 Chrysoscias, 381.  
 Chrysothamnus, 853.  
 Chrysoxylon, 378, 827.  
 Chukrasia, 420.  
 Chuncoa, 617.  
 Chuquiraga, 854.  
 Chuquiragua, 854.  
 Chusquea, 60.  
 Chymococca, 600.  
 Chytranthus, 484.  
 Cicca, 414, 449.  
 Cichoriaceae, see COMPOSITAE, 847.  
 Ciconium, 389.  
 Cienfuegosia, 521.  
 Cienkowskya, 748.  
 Cinchona, 811.  
 Cinchona, 816, 820, 822, 830, 832.  
 Cineraria, 855.  
 Cineraria, 852, 857, 864.  
 Cinnamodendron, 566.  
 Cinnamomum, 224.  
 Cinnamosma, 566.  
 Cipadessa, 420.  
 Ciponima, 703.  
 Cissampelos, 206.  
 Cissampelos, 206, 207.  
 Cissodendron, 650.  
 Cissus, 502, 873.  
 Cissus, 501, 504.  
 CISTACEAE, 563.  
 Cistanthera, 513.  
 Cistellaria, 869.  
 Cistus, 563.  
 Cistus, 565.  
 Citharexylum, 754.  
 Citharexylum, 760, 806.  
 Citriobatus, 247.  
 Citrosma, 222.  
 Citrus, 400.  
 Citta, 373.  
 Cladostemon, 232.  
 Cladostigma, 744.  
 Cladostamnus, 662.  
 Cladrastis, 346.  
 Clambus, 449.  
 Claoxylon, 438.  
 Clappertonia, 514.  
 Clarisia, 148.  
 Clausena, 403.  
 Clausena, 397.  
 Clausena, 408.  
 Clavigera, 853.  
 Clavija, 691.  
 Cleghornia, 725.  
 Cleidion, 438.  
 Cleisocratera, 827.  
 Cleistanthus, 438.  
 Cleistocactus, 589.  
 Cleistochlamys, 217.  
 Clelia, 340.  
 Clemanthus, 576.  
 Clematis, 195, 872.  
 Clematoclethra, 541.  
 Clementea, 341.  
 Cleome, 232.  
 Cleomodendron, 232.  
 Clermontia, 845.  
 Clerodendron, 755.  
 Clethra, 657.  
 CLETHRACEAE, 657.  
 Cleyera, 548.  
 Cleyera, 547, 550.  
 Clanthus, 346.  
 Clanthus, 385.  
 Clibadium, 855.  
 Clidemia, 637.  
 Clidemia, 638, 640, 641.  
 Cliffortia, 259.  
 Cliftonia, 461.  
 Clinacandra, 692.  
 Clinacanthus, 798.  
 Clitoria, 346.  
 Clitoria, 345, 355, 358.  
 Cloezia, 622.  
 Clusia, 554.  
 Clusia, 558.  
 Clusianthemum, 554.  
 Clusia, 438.  
 Cluytia, 438.  
 Clypea, 208.  
 Clytostoma, 787.  
 Cnemidostachys, 451.  
 CNEORACEAE, 396.  
 Cneoridium, 404, 873.  
 Cneorum, 396.  
 Cnestis, 316.  
 Cnidocolus, 439, 445.  
 Cobaea, 746.  
 Coccoloba, 185.  
 Coccoloba, 185.  
 Coccolobis, 185.  
 Cocomelia, 437.  
 Coccothrinax, 67.  
 Coccus, 207.  
 Coccus, 206, 207, 208.  
 COCHLOSPERMACEAE, 566.  
 Cockburnia, 795.  
 Cocos, 67.  
 Cocos, 68.  
 Codarium, 354.  
 Codazzia, 788.  
 Codiaeum, 438.  
 Codiaeum, 437.  
 Codonandra, 340.  
 Codonanthus, 718.  
 Codonium, 171.  
 Codonocarpus, 192.  
 Codoriocalyx, 354.  
 Coelebogynne, 436.  
 Coelocarpum, 757.  
 Coelocaryon, 220.  
 Coelococcus, 71.  
 Coelodepas, 439.  
 Coelopyrum, 869.  
 Coelospermara, 814.  
 Coffea, 814.  
 Coffea, 811, 815, 820, 825, 830, 832.  
 Cohnia, 79.  
 Colletopalus, 147.  
 Colletopalus, 718.  
 Cola, 533, 873.  
 Coldenia, 748.  
 Colea, 787.  
 Colebrookia, 763.  
 Colebrookia, 763.  
 Coleocoma, 855.  
 Coleogyne, 259.  
 Coleorema, 404.  
 Coleophora, 602.  
 Coleosanthus, 853.  
 Coleus, 763.  
 Colicodendron, 238.  
 Colini, 386.  
 Collaea, 358.  
 Colletia, 493.  
 Colletia, 494.  
 Colliguaja, 439.  
 Colmeiroa, 451.  
 Colona, 513.  
 Colophonias, 417.  
 Colquhounia, 763.  
 Colubrina, 494.  
 Columba, 25.  
 Columbia, 513.  
 Columella, 795.  
 COLUMELLACEAE, 795.  
 Columnea, 793.  
 Columnea, 795.  
 Colutea, 347.  
 Colutea, 385.  
 Colvillea, 347.  
 Comarostaphylis, 660.  
 Comatoglossum, 489.  
 COMBRETACEAE, 615.  
 Combretopsis, 475.  
 Combretum, 616.  
 Comesperma, 430.  
 Comesperma, 430.  
 Comersonia, 533.  
 Comersonia, 537.  
 Commianthus, 830.  
 Commidendrum, 855.  
 Commiphora, 417, 872.  
 Comocladia, 455.  
 Comoroa, 411.  
 COMPOSITAE, 847.  
 Conanthodium, 858.  
 Conchium, 162.  
 Conchocarpus, 405.  
 Conchalia, 494.  
 Conchalia, 496, 499.  
 Condaminea, 815.  
 Condylocarpon, 725.  
 Congea, 757.  
 Conijerae, see GINKGOACEAE, 7; PINACEAE, 12; TAXACEAE, 8.  
 CONNARACEAE, 316.  
 Connaropsis, 392.  
 Connarus, 317.  
 Connarus, 316, 317, 458.  
 Conocarpus, 615.  
 Conocephalus, 148.  
 Conocephalus, 156.  
 Conokoria, 568.  
 Conomorpha, 693.  
 Conosiphon, 831.  
 Conospermum, 160.  
 Conostegia, 637.  
 Conostegia, 636.  
 Conradia, 794.  
 Conradina, 763.  
 Consida, 595.  
 Consuegia, 860.  
 CONVULVULACEAE, 743, 874.  
 Corvolvulus, 744.  
 Corvolvulus, 744, 745, 746.  
 Conyza, 855.

- Conyza*, 864.  
*Cookia*, 403.  
*Copaiba*, 347.  
*Copaifera*, 347.  
*Copernicia*, 68.  
*Coprosma*, 815.  
*Coptosapelta*, 815.  
*Coquerberia*, 339.  
*Corallobotrys*, 662.  
*Corallospartium*, 347.  
*Corchoropsis*, 513.  
*Corchorus*, 513.  
*Corchorus*, 265.  
*Cordia*, 748.  
*Cordia*, 750.  
*Cordylina*, 79.  
*Cordylina*, 81.  
*Cordyloblaste*, 703.  
*Corema*, 453.  
*Coreopsis*, 855.  
*Corethrostylis*, 535.  
*Coriaria*, 454.  
**CORIARIACEAE**, 454.  
*Cornonema*, 494.  
*Cornacchia*, 755.  
**CORNACEAE**, 654.  
*Cornidia*, 240.  
*Cornulaca*, 138.  
*Cornus*, 654.  
*Cornutia*, 757.  
*Corokia*, 656.  
*Coronilla*, 347.  
*Correa*, 404.  
*Cortesia*, 749.  
*Corylaceae*, see **BETULACEAE**, 115.  
*Corylopsis*, 252.  
*Corylus*, 121.  
*Corynanthe*, 815.  
*Corynanthelium*, 860.  
*Corynella*, 348.  
*Corynolia*, 348.  
**CORYNOCHAPACEAE**, 462.  
*Corynocarpus*, 462.  
*Corynostylis*, 567.  
*Corypha*, 68.  
*Corypha*, 68, 74.  
*Corythea*, 439.  
*Cosbœa*, 213.  
*Cosciniun*, 207.  
*Cosmelia*, 688.  
*Cosmibuena*, 815.  
*Cosmophyllum*, 857.  
*Cossignia*, 484.  
*Costæa*, 462.  
*Cotinus*, 455.  
*Cotinus*, 458.  
*Cotoneaster*, 259.  
*Cotoneaster*, 278.  
*Cotyfedon*, 235.  
*Cotyledon*, 235, 236.  
*Coulantia*, 374.  
*Couepia*, 260.  
*Coula*, 170.  
*Coulterella*, 855.  
*Coulleria*, 338.  
*Couma*, 725.  
*Coumarouna*, 355.  
*Courantia*, 235.  
*Couratari*, 612.  
*Couratari*, 611.  
*Courbonia*, 232.  
*Couroapita*, 612.  
*Coursetia*, 348.  
*Coussapoa*, 148.  
*Coussaria*, 815.  
*Coutarea*, 815.  
*Couthavin*, 718.  
*Covehia*, 148.  
*Covillea*, 395.  
*Cowanina*, 260.  
*Craepaloprunnon*, 574.  
*Crambe*, 234.  
*Cranzia*, 452, 793.  
*Craspidospermum*, 725.  
*Crassula*, 236.  
*Crassula*, 237.  
**CRASSULACEAE**, 234.  
*Crataego-mespilus*, 260.  
*Crataegus*, 260.  
*Crataegus*, 257, 264, 269, 278.  
*Cratae-mespilus*, 268.  
*Crataeva*, 232.  
*Craterispermum*, 815.  
*Cratoxylon*, 554.  
*Creaghiella*, 637.  
*Cremanium*, 640.  
*Cremaspora*, 815.  
*Cremaostemon*, 599.  
*Crematonia*, 748.  
*Cremaophyllum*, 440.  
*Cremonachys*, 444.  
*Crenea*, 608.  
*Crepidospermum*, 418.  
*Crepidotropis*, 355.  
*Crepinella*, 648.  
*Crescentia*, 787.  
*Crescentia*, 785, 787, 789.  
*Crinodendron*, 500.  
*Crioceras*, 725.  
*Cristaria*, 616.  
*Critonia*, 856.  
*Crossandra*, 798.  
*Crossonophelis*, 484.  
*Crossopetalum*, 470, 471.  
*Crossopteryx*, 816.  
*Crossosoma*, 255.  
*CROSSOSOMATACEAE*, 255.  
*Crossostylis*, 613.  
*Crotalaria*, 348.  
*Crotalaria*, 333, 364, 369, 370, 388.  
*Croton*, 439.  
*Croton*, 157, 438, 447.  
*Crowea*, 404.  
*Crozophora*, 438.  
**CRUCIFERAE**, 233.  
*Cruckshanksia*, 389.  
*Crudia*, 349.  
*Cryphaea*, 95.  
*Cryptadenia*, 600.  
*Cryptandra*, 494.  
*Crypteronia*, 610.  
*Crypteroniaceae*, see **SONNERATIACEAE**, 610.  
*Cryptocarpus*, 191.  
*Cryptocarya*, 225.  
*Cryptocarya*, 223.  
*Cryptolepis*, 737.  
*Cryptomeria*, 28.  
*Cryptophragmium*, 799.  
*Cryptosepalum*, 349.  
*Cryptostegia*, 737.  
*Cryptostemon*, 622.  
*Ctenodon*, 330.  
*Ctenolophon*, 392.  
*Cubæa*, 386.  
*Cubeba*, 93.  
*Cubilia*, 484.  
*Cucifera*, 69.  
**CUCURBITACEAE**, 844.  
*Cudrania*, 148.  
*Cullenia*, 530.  
*Cullumia*, 855.  
*Cumingia*, 530.  
*Cuminia*, 763.  
*Cunninghamia*, 29.  
*Cunonia*, 250.  
**CUNONIACEAE**, 250.  
*Cunuria*, 440.  
*Cupania*, 485.  
*Cupania*, 422, 484, 485, 487, 488, 489.  
*Cupaniopsis*, 485.  
*Cuphea*, 608.  
*Cupheanthus*, 622.  
*Cupheanthus*, 627.  
*Cuphocarpus*, 651.  
*Cupia*, 829.  
*Cupressus*, 29.  
*Cupressus*, 28.  
*Cupuliferae*, see **BETULACEAE**, 115;  
**FAGACEAE**, 122.  
*Curatella*, 541.  
*Curcas*, 445.  
*Cusparia*, 405.  
*Cuspidaria*, 787.  
*Cussambium*, 488.  
*Cussonia*, 648.  
*Cussonia*, 651.  
*Cuviera*, 816.  
*Cyanea*, 845.  
*Cyanobotrys*, 374.  
*Cyanocarpus*, 160.  
*Cyanophyllum*, 640.  
*Cyanospermum*, 381.  
*Cyanostegia*, 757.  
*Cyanothamnus*, 399.  
*Cyathocalyx*, 217.  
*Cyathodes*, 688.  
*Cyathodes*, 691.  
*Cyathodiscus*, 604.  
*Cyathogyne*, 440.  
*Cybianthus*, 693.  
*Cybianthus*, 460, 695.  
*Cybiostigma*, 532.  
*Cybistax*, 787.  
**CYCADACEAE**, 2, 871.  
**CYCAR**, 4.  
*Cyclanodrophora*, 269.  
**CYCLANTHACEAE**, 76.  
*Cyclanthera*, 844.  
*Cyclanthus*, 76.  
*Cyclea*, 207.  
*Cyclea*, 206.  
*Cyclocarpus*, 406.  
*Cyclocheilon*, 757.  
*Cyclogyme*, 385.  
*Cyclonema*, 755.  
*Cyclophyllum*, 816.  
*Cyclopia*, 349.  
*Cyclostemon*, 440.  
*Cynopodium*, 637.  
*Cydista*, 787.  
*Cydonia*, 263.  
*Cydonia*, 258.  
*Cylicadenia*, 729.  
*Cylicodaphne*, 226.  
*Cylista*, 349.  
*Cylista*, 381.  
*Cymbopetalum*, 217.  
*Cymbosepalum*, 349.  
*Cymelonema*, 833.  
*Cyminosma*, 397.  
*Cynanchum*, 737.  
*Cynanchum*, 737, 738, 740, 743.  
*Cynoelonomum*, 737.  
*Cynoglossum*, 749.  
*Cynometra*, 349.  
*Cyphokentia*, 68.  
*Cyphomandra*, 771.  
*Cypselocarpus*, 188.  
*Cyrilla*, 462.  
*Cyrilla*, 247.  
**CYRILLACEAE**, 461.  
*Cyrtandra*, 794.  
*Cyrtandra*, 794.  
*Cyrtandreae*, see **GESNERIACEAE**, 792.  
*Cyrtandromoesa*, 794.  
*Cyrtanthera*, 798, 800.  
*Cyrtocarpa*, 455.  
*Cyrtoceras*, 739.  
*Cyrtophyllum*, 718.  
*Cytospermum*, 455.  
*Cystanthe*, 690.  
*Cystidianthus*, 742.  
*Cytisus*, 349.  
*Cytisus*, 329, 333, 339, 359, 368, 376.  
*Daboecia*, 662.  
*Dacrydium*, 8.  
*Dacrydium*, 9.  
*Dacryodes*, 418.  
*Dactylocladus*, 637.  
*Dactylopetalum*, 613.

- Dactyloctenium*, 435.  
*Daedalacanthus*, 799.  
*Daemia*, 737.  
*Daemonorops*, 65.  
*Dahlia*, 254.  
*Dais*, 600.  
*Dais*, 604, 606.  
*Dalbergia*, 352.  
*Dalbergia*, 370.  
*Dalea*, 352.  
*Dalechampia*, 440.  
*Dalhousia*, 353.  
*Dammara*, 25.  
*Dammaropsis*, 148.  
*Damnacanthus*, 816.  
*Dampiera*, 846.  
*Danaë*, 80.  
*Danaea*, 864.  
*Danais*, 816.  
*Daniella*, 353.  
*Dapania*, 392.  
*Daphne*, 600.  
*Daphne*, 602, 603, 606.  
*Daphnidium*, 225.  
*Daphniphylopsis*, 614.  
*Daphniphyllum*, 440.  
*Daphnopsis*, 602.  
*Darbya*, 168.  
*Dartus*, 771.  
*Darwinia*, 622.  
*Dastanthera*, 573.  
*Dasycarpus*, 511.  
*Dasycarya*, 455.  
*Dasycoleum*, 420.  
*Dasylepis*, 570.  
*Dasylirion*, 80.  
*Dasylirion*, 84.  
*Dasymalla*, 760.  
*Dasyntema*, 511.  
 DATISCACEAE, 583.  
*Datura*, 771.  
*Datura*, 771.  
*Daubentonia*, 383.  
*Davidia*, 614.  
*Davidsonia*, 250.  
*Daviesia*, 353.  
*Daviesia*, 388.  
*Davilla*, 541.  
*Davya*, 639.  
*Debregasia*, 156.  
*Decachaeta*, 855.  
*Decaisnea*, 201.  
*Decaschistia*, 521.  
*Decaspermum*, 622.  
*Decaspora*, 691.  
*Decatoca*, 688.  
*Decatropis*, 405.  
*Decostea*, 656.  
*Decumaria*, 238.  
*Dedeia*, 238.  
*Deeringia*, 190.  
*Dequetia*, 353.  
*Dehaasia*, 225.  
*Deherainia*, 691.  
*Deidamia*, 576.  
*Deinanthe*, 238.  
*Deinbollia*, 485.  
*Delabechea*, 532.  
*Delairea*, 864.  
*Delarbrea*, 648.  
*Delaria*, 334.  
*Delavaya*, 485.  
*Delima*, 541, 543.  
*Delimopsis*, 543.  
*Delissea*, 845.  
*Delostoma*, 788.  
*Delpydora*, 698.  
*Dematophyllum*, 395.  
*Dendrium*, 673.  
*Dendrobania*, 474.  
*Dendrocalamus*, 60.  
*Dendrocharis*, 726.  
*Dendromecon*, 229.  
*Dendropanax*, 649.  
*Dendrophthoe*, 175.  
*Dendrophthora*, 174.  
*Dendroseris*, 855.  
*Dendrostylis*, 572.  
*Denhamia*, 467.  
*Denisonia*, 757.  
*Deplanchea*, 788.  
*Deppea*, 816.  
*Dermatobotrys*, 780.  
*Dermatocalyx*, 780.  
*Derris*, 353.  
*Desfontainea*, 718.  
*Desfontainesia*, 706.  
*Desmanthodium*, 855.  
*Desmanthus*, 354.  
*Desmanthus*, 354, 374.  
*Desmochaeta*, 190.  
*Desmodium*, 354.  
*Desmodium*, 369.  
*Desmogyne*, 662.  
*Desmoncus*, 68.  
*Desmostachys*, 474.  
*Desmostemon*, 448.  
*Destrugesia*, 230.  
*Detandra*, 208.  
*Detarium*, 354.  
*Deutzia*, 238.  
*Dewevrea*, 354.  
*Diacarpium*, 615.  
*Dialium*, 354.  
*Dianthera*, 799, 800.  
 DIAPENSACEAE, 691.  
*Diapsis*, 425.  
*Diberara*, 251.  
*Dibrachion*, 445.  
*Dicalymma*, 857.  
*Dicalyx*, 703.  
*Dicarpidium*, 533.  
*Dicenranthera*, 797.  
*Dichaetanthera*, 637.  
 DICHAPETALACEAE, 432.  
*Dichapetalum*, 432.  
*Dicheranthus*, 194.  
*Dichilanthe*, 816.  
*Dichopsis*, 699.  
*Dichosema*, 373.  
*Dichostemma*, 441.  
*Dichotomanthes*, 263.  
*Dichroa*, 239.  
*Dichrostachys*, 354.  
*Diclidanthera*, 704.  
*Diclidocarpus*, 513.  
*Dicliptera*, 799.  
*Dicliptera*, 797.  
*Dicoelia*, 441.  
*Dicoma*, 855.  
*Dicophe*, 252.  
*Dicoryphe*, 252.  
 DICOTYLEDONEAE, 92, 871.  
*Dicranolepis*, 603, 874.  
*Dicranopetalum*, 490.  
*Dicranostyles*, 744.  
*Dicrastylis*, 757.  
*Dicraurus*, 190.  
*Dictyanthus*, 737.  
*Dictyocarpus*, 527.  
*Dictyocaryum*, 68.  
*Dictyocaryum*, 69.  
*Dictyoloma*, 405.  
*Dictyosperma*, 68.  
*Dicypellium*, 225.  
*Didelotia*, 354.  
*Didelta*, 855.  
*Didesmandra*, 541.  
*Didierea*, 485.  
*Didymeles*, 869.  
*Didymeria*, 404.  
*Didymocarpus*, 794.  
*Didymochilon*, 420.  
*Didymopanax*, 648.  
*Didymosperma*, 68.  
*Didymothea*, 192.  
*Diemenia*, 258.  
*Diervilla*, 834.  
*Dietrichia*, 237.  
*Digitalis*, 780.  
*Diglottis*, 405.  
*Digomphia*, 788.  
*Digyroloma*, 799.  
*Dilivaria*, 796.  
*Dilkea*, 576.  
*Dillenia*, 541.  
*Dillenia*, 541.  
 DILLENACEAE, 540, 873.  
*Dillwynia*, 354.  
*Dillwynia*, 345, 358.  
*Dilobeia*, 160.  
*Dimorpha*, 356.  
*Dimorphandra*, 356.  
*Dimorphanthus*, 647.  
*Dimorphocalyx*, 441.  
*Dimorphotheca*, 855.  
*Dinemagonum*, 425.  
*Dinemandra*, 425.  
*Dinklaga*, 317.  
*Dinochloa*, 60.  
*Dinophora*, 637.  
*Dioclea*, 355.  
*Diodia*, 816.  
*Diodontium*, 858.  
*Diomedea*, 857.  
*Dioncophyllum*, 570.  
*Dioon*, 5.  
*Dioryktandra*, 568.  
*Dioscorea*, 90.  
 DIOSCOREACEAE, 90.  
*Dioscoreophyllum*, 207.  
*Diosma*, 405.  
*Diosma*, 251, 397, 398, 399, 404, 408.  
*Diospyros*, 701.  
*Diospyros*, 702, 703.  
*Diostea*, 753.  
*Diotolotus*, 333.  
*Diotostemon*, 235.  
*Dipelta*, 835.  
*Dipetalum*, 411.  
*Diphaca*, 375.  
*Diphasia*, 405.  
*Dipholis*, 698.  
*Diphysa*, 355.  
*Diplacus*, 781.  
*Dipladenia*, 725.  
*Dipladenia*, 729.  
*Diplandra*, 643.  
*Diplanthera*, 788, 800.  
*Diplarche*, 663.  
*Diplectria*, 636.  
*Diplesthes*, 472.  
*Diplocalyx*, 795.  
*Diploclisia*, 207.  
*Diplocnema*, 698.  
*Diplocrater*, 170.  
*Diplodiscus*, 513.  
*Diplodon*, see *Diplusodon*, 609.  
*Diplodonta*, 637.  
*Diploglottis*, 485.  
*Diplokeleba*, 485.  
*Diploknema*, 698.  
*Diplolaena*, 405.  
*Diplolepis*, 737.  
*Diplolepis*, 743.  
*Diplobium*, 385.  
*Diplolophium*, 653.  
*Diplomorpha*, 606.  
*Diplopappus*, 852.  
*Diplopeltis*, 485.  
*Diplophractum*, 513.  
*Diplophrynchus*, 725.  
*Diplospora*, 832.  
*Diplostephium*, 856.  
*Diplostylis*, 751.  
*Diplothemium*, 68.  
*Diplusodon*, 609.  
*Diplycosia*, 663.  
*Dipogon*, 355.  
*Diporidium*, 544.  
 DIPSACACEAE, 844.  
*Dipteracanthus*, 802.

- Dipterocalyx*, 758.  
 DIPTEROCARPACEAE, 559, 873.  
*Dipterocarpus*, 559.  
*Dipteronia*, 480.  
*Dipteropeltis*, 744.  
*Dipterosperma*, 791.  
*Dipteryx*, 355.  
*Dipyrena*, 757.  
*Dirachma*, 389.  
*Dirca*, 603.  
*Dirichletia*, 816.  
*Disanthus*, 252.  
*Discanthus*, 76.  
*Discaria*, 494.  
*Dischidia*, 737.  
*Dischisma*, 780.  
*Disciphania*, 207.  
*Discocalyx*, 693.  
*Discospermum*, 832.  
*Discostigma*, 554.  
*Disemma*, 576.  
*Disepalum*, 217.  
*Disisocactus*, 597.  
*Disocactus*, 597.  
*Dissocarpus*, 187.  
*Dissochaeta*, 637.  
*Dissolaena*, 731.  
*Dissotis*, 637, 874.  
*Distegocarpus*, 120.  
*Distemma*, 576.  
*Distichostemon*, 485.  
*Distictis*, 788.  
*Distomanthera*, 239.  
*Distylium*, 252.  
*Ditassa*, 737.  
*Ditaxis*, 441.  
*Ditomostrophe*, 534.  
*Ditta*, 441.  
*Dittoceras*, 737.  
*Diuroglossum*, 534.  
*Dizygotheca*, 648.  
*Dobera*, 473.  
*Dobinea*, 456.  
*Docynia*, 263.  
*Dodecas*, 608.  
*Dodecastemon*, 440.  
*Dodonaea*, 485.  
*Dodonaea*, 410, 485.  
*Dolia*, 767.  
*Dolichandra*, 788.  
*Dolichandra*, 785.  
*Dolichandrone*, 788.  
*Dolichogyne*, 861.  
*Dolicholobium*, 816.  
*Dolichos*, 355.  
*Dolichos*, 341, 349, 355, 368.  
*Doliocarpus*, 541, 873.  
*Doliocarpus*, 569.  
*Dolophyllum*, 53.  
*Dombeya*, 533, 873.  
*Dombeya*, 536, 539.  
*Donaldsonia*, 576.  
*Donatia*, 239.  
*Dondia*, 189.  
*Dondisia*, 826, 833.  
*Donzella*, 441.  
*Doona*, 560.  
*Doornia*, 56.  
*Dorstenia*, 148.  
*Doryalis*, 570.  
*Doryanthes*, 89.  
*Doryphora*, 221.  
*Doryxylon*, 452.  
*Dovyalis*, 570.  
*Doxantha*, 788.  
*Dracaena*, 81.  
*Dracaena*, 79.  
*Dracaenopsis*, 79.  
*Dracontomelon*, 456.  
*Dracophyllum*, 688.  
*Drapetes*, 603.  
*Draytonia*, 542.  
*Drebbelia*, 171.  
*Dregea*, 737.  
*Drejera*, 800.  
*Drepanocarpus*, 355.  
*Drepanocarpus*, 370.  
*Drimys*, 209.  
*Drimyspermum*, 604.  
*Drummondia*, 409.  
*Drupaccae*, see ROSACEAE, 255.  
*Dryandra*, 160.  
*Dryas*, 263.  
*Drymis*, 209.  
*Drymonia*, 794.  
*Drymophloeus*, 68.  
*Dryobalanops*, 560.  
*Drypetes*, 441.  
*Duabanga*, 610.  
*Duboisia*, 771.  
*Duboscia*, 513.  
*Dubouzetia*, 510.  
*Duchartrea*, 794.  
*Duchassaingia*, 356.  
*Dufrenoyia*, 168.  
*Dugezia*, 869.  
*Duguetia*, 217.  
*Duhaldea*, 859.  
*Duhamelia*, 819.  
*Dulacia*, 171.  
*Dulongia*, 242.  
*Dunalia*, 771.  
*Duparquetia*, 355.  
*Duperreya*, 746.  
*Dupinia*, 550.  
*Durandea*, 393.  
*Duranta*, 757.  
*Durio*, 530.  
*Durio*, 530.  
*Duttonia*, 807, 859.  
*Dwalia*, 364.  
*Duvaliella*, 560.  
*Duvaua*, 460.  
*Duvernoia*, 799.  
*Duvernoya*, 799.  
*Dyckia*, 76.  
*Dyera*, 726.  
*Dyerophyton*, 696.  
*Dyschoriste*, 799.  
*Dysodidendron*, 831.  
*Dysophylla*, 763.  
*Dysoxylum*, 420.  
*Dysochroma*, 771.  
*Eadesia*, 768.  
 EBENACEAE, 700.  
*Ebenoxylum*, 702.  
*Ebenus*, 355.  
*Ebermaiera*, 803.  
*Ecastaphyllum*, 352.  
*Ecbolium*, 799.  
*Ecclinusa*, 698.  
*Eccremanthus*, 488.  
*Eccremocarpus*, 788.  
*Ecdysanthera*, 726.  
*Ecdysanthera*, 724.  
*Echeveria*, 235.  
*Echidnopsis*, 737.  
*Echinocactus*, 591.  
*Echinocactus*, 593.  
*Echinocarpus*, 511.  
*Echinocereus*, 593.  
*Echinocereus*, 589.  
*Echinopanax*, 648.  
*Echinopsis*, 593.  
*Echinopterys*, 425.  
*Echinolhamnus*, 576.  
*Echinus*, 447.  
*Echites*, 726.  
*Echites*, 722, 725, 728, 729, 730, 731.  
*Echium*, 749.  
*Echium*, 751.  
*Echyrospermum*, 355.  
*Eckebergia*, 420.  
*Ectadium*, 737.  
*Ectinocladus*, 726.  
*Edgeworthia*, 603.  
*Edgeworthia*, 700.  
*Edmonstonia*, 573.  
*Edwardia*, 533.  
*Edwardsia*, 384.  
*Edwinia*, 241.  
*Efulensia*, 576.  
*Eganthus*, 171.  
*Eggersia*, 191.  
*Ehrenbergia*, 809.  
*Ehretia*, 750.  
*Ehretia*, 702, 748, 772.  
*Eichlerodendron*, 570.  
*Eichwaldia*, 562.  
*Ekebergia*, 420.  
*Elaeagia*, 816.  
 ELAEAGNACEAE, 607.  
*Elaeagnus*, 607.  
*Elaeis*, 68.  
 ELAEOCARPACEAE, 509.  
*Elaeocarpus*, 510.  
*Elaeocarpus*, 561.  
*Elaeococca*, 436.  
*Elaeodendron*, 467.  
*Elaeodendron*, 407, 466, 567, 697.  
*Elaeogene*, 441.  
*Elais*, 68.  
*Elaphrium*, 416.  
*Elateriospermum*, 441.  
*Elatostema*, 157.  
*Elatostema*, 157.  
*Elcomarhiza*, 737.  
*Eleutherococcus*, 647.  
*Eliaea*, 554.  
*Elchrysum*, 858, 863.  
*Eliea*, 554.  
*Elliottia*, 663.  
*Ellipanthus*, 317.  
*Ellipeia*, 217.  
*Elsholtzia*, 763.  
*Elutheria*, 421.  
*Elvasia*, 544.  
*Elytranthe*, 174.  
*Elytropus*, 726.  
*Embellia*, 693.  
*Embellia*, 473, 694, 695.  
*Embothrium*, 160.  
*Embothrium*, 160, 162, 167.  
*Embryogonia*, 616, 617.  
*Emeorrhiza*, 816.  
*Emerus*, 347.  
*Eminia*, 355.  
*Emmenanthus*, 393.  
*Emmenopterys*, 816.  
*Emmenosperma*, 494.  
*Emmenospermum*, 494.  
*Emmeorrhiza*, 816.  
*Emmotum*, 474.  
*Emorya*, 718.  
 EMPETRACEAE, 453.  
*Empetrum*, 453.  
*Empetrum*, 453.  
*Emplectocladus*, see *Prunus*, p. 270.  
*Empleurum*, 405.  
*Empogona*, 816.  
*Enantia*, 217.  
*Encelia*, 856.  
*Encentrus*, 469.  
*Encephalartos*, 5.  
*Encephalartos*, 6.  
*Enchidium*, 452.  
*Enchylaena*, 188.  
*Enckea*, 93.  
*Encliandra*, 643.  
*Encopea*, 817.  
*Endespermum*, 352.  
*Endiandra*, 225.  
*Endlichera*, 816.  
*Endodesmia*, 554.  
*Endolasia*, 823.  
*Endoleuca*, 860.  
*Endospermum*, 441.  
*Endosteira*, 513.  
*Endrachium*, 745.  
*Endusa*, 171.  
*Engelhardtia*, 112.

Enkianthus, 663.  
 Enkleia, 603.  
*Enkyanthus*, 663.  
*Enkylista*, 810.  
 Entada, 355.  
*Entada*, 376.  
 Entandrophragma, 421.  
 Entelea, 513.  
 Enterolobium, 356.  
 Enterospermum, 816.  
*Entrecasteauxia*, 771.  
 EPACRIDACEAE, 687.  
 Epacris, 688.  
*Epacris*, 690.  
 Eperua, 356.  
 Ephedra, 53.  
 Ephedranthus, 217.  
*Ephedranthus*, 217.  
*Ephelis*, 757.  
 Ehippiandra, 221.  
*Epicarpurus*, 155.  
*Epicharis*, 420.  
*Epicostorus*, 269.  
 Epigaea, 663.  
*Epigynium*, 662, 684.  
 Epiphyllum, 593.  
*Epiphyllum*, 597.  
 Episcia, 794.  
*Epilhinia*, 831.  
 Eranthemum, 799.  
*Eranthemum*, 801, 802.  
*Erblichia*, 575.  
 Ercilla, 192.  
*Ercilla*, 193.  
 Eremanthus, 856.  
 Eremia, 663.  
*Eremodendron*, 805.  
 Eremolepis, 174.  
 Eremomastax, 799.  
 Eremophila, 805.  
*Eremopyxis*, 633.  
 Eremosparton, 438.  
 Eremothammus, 856.  
 Eriandrostachys, 486.  
*Eribroma*, 538.  
 Erica, 663.  
*Erica*, 661, 662.  
 ERICACEAE, 657.  
 Ericinella, 670.  
 Erigeron, 856.  
*Erigeron*, 855, 868.  
 Erinacea, 356.  
 Eriobotrya, 264.  
 Eriocephalus, 856.  
*Eriococcus*, 449.  
 Eriocoma, 856.  
*Eriodendron*, 529.  
 Eriodictyon, 747.  
 Erioglossum, 486.  
 Eriogonum, 185.  
*Eriogynia*, 265.  
 Eriolobus, 264.  
 Eriope, 763.  
 Eriosema, 356.  
*Eriosema*, 381.  
 Eriostemon, 405.  
*Eriostemon*, 409, 510.  
 Erisma, 428.  
 Erismanthus, 441.  
 Erithalis, 816.  
*Erithalis*, 832.  
 Eritrichium, 750.  
 Ernodea, 816.  
*Erodendrum*, 165.  
 Erodium, 389.  
*Eroteum*, 548.  
 Erycibe, 744.  
 Eryngium, 653.  
 Erythea, 68.  
*Erythracanthus*, 803.  
 Erythrina, 356.  
*Erythrochilus*, see *Erythrochylus*, 438.  
 Erythrochiton, 406.  
*Erythrochiton*, 550.

Erythrochlamys, 763.  
*Erythrochylus*, 438.  
 Erythrocoeca, 441.  
 Erythropalum, 171.  
*Erythrophila*, 486.  
 Erythropleum, 358.  
 Erythrophyssa, 486.  
 Erythropyxis, 540.  
 Erythrospermum, 570.  
*Erythrostemon*, 338.  
*Erythro stigma*, 317.  
 ERYTHROXYLACEAE, 394.  
 Erythroxyllum, 394.  
 Escallonia, 239.  
 Eschweilera, 612.  
*Eschweilera*, 648.  
 Esenbeckia, 406.  
 Espadaea, 771.  
 Espeletia, 856.  
*Esterhazia*, 780.  
 Esterhazyia, 780.  
 Etaballia, 358.  
 Euadenia, 232.  
 Eucalyptus, 622, 874.  
 Euchaetis, 406.  
*Euchilus*, 380.  
 Euchresta, 358.  
 Euclea, 702.  
 EUCOMMACEAE, 254.  
 Eucryphia, 544.  
 EUCRYPHIACEAE, 544.  
*Eudesmia*, 622.  
 Eugeissona, 68.  
 Eugenia, 625.  
*Eugenia*, 627, 631, 633, 634, 639.  
*Eukylista*, 810.  
*Eulychnia*, 589.  
*Euonymus*, 467.  
*Euosma*, 719.  
 Eupatorium, 856.  
*Eupatorium*, 853, 855.  
 Euphorbia, 441.  
*Euphorbia*, 448.  
 EUPHORBIACEAE, 433.  
 Euphoria, 486.  
*Euphoria*, 484, 487.  
 Euphorianthus, 486.  
 Euplassa, 160.  
 Eupomatia, 217.  
 Euptelea, 194.  
 Eurotia, 188.  
 Eurya, 548.  
*Eurybia*, 861.  
 Eurycoma, 414.  
*Eurygania*, 684.  
 Eurylobium, 757.  
 Euryops, 857.  
*Euryspermum*, 164.  
 Euscaphis, 473.  
 Eusideroxylon, 225, 872.  
*Eustathes*, 869.  
 Eustigma, 252.  
 Eustrephus, 83.  
*Eulacta*, 25.  
 Eutaxia, 358.  
*Eulaxia*, 354.  
 Euterpe, 68.  
 Eutetras, 857.  
 Euthemis, 544.  
*Euzenia*, 863.  
 Euzomodendron, 234.  
 Eversmannia, 358.  
 Evodia, 406.  
*Evodia*, 397, 406.  
 Evodianthus, 76.  
 Evolvulus, 744.  
 Evonymus, 467.  
 Exacum, 721.  
 Excoecaria, 444.  
*Excoecaria*, 435, 437, 445.  
 Exocarpus, 168.  
 Exochorda, 264.  
 Exogonium, 745.  
*Exolepta*, 662.

*Exospermum*, 209.  
 Exostemma, 816.  
 Exostyles, 358.  
*Eyrea*, 473.  
 Eysenhardtia, 358.  
 Eystathes, 869.  
 Fabiana, 771.  
*Fabricia*, 331, 620, 628.  
*Fadogia*, 825.  
 FAGACEAE, 122, 872.  
*Fagara*, 406, 411.  
*Fagelia*, 779.  
 Fagonia, 395.  
 Fagraea, 718, 874.  
 Fagus, 125, 872.  
*Fagus*, 127.  
*Falconeria*, 451.  
 Fallugia, 264.  
 Faradaya, 757.  
 Faramea, 817.  
 Fargesia, 60.  
*Farnesia*, 322.  
 Farsetia, 234.  
*Fatoua*, 609.  
 Fatoua, 148.  
 Fatsia, 648.  
*Fatsia*, 648, 652.  
 Faujasia, 857.  
 Faurea, 160.  
*Feijoa*, 632.  
 Felicia, 857.  
 Fendlera, 240.  
 Fendlerella, 240.  
 Fenzlia, 627.  
 Ferdinanda, 857.  
*Ferdinandoa*, 788.  
 Ferdinandusa, 817.  
 Feretia, 817.  
 Fernandia, 788.  
 Fernelia, 817.  
 Feronia, 407.  
 Ferreireia, 358.  
*Fevillea*, 844.  
*Fevillea*, 844.  
 Ficalhoa, 670.  
*Ficoideae*, see AIZOACEAE, 193.  
 Ficus, 148, 872.  
 Fieldia, 794.  
 Filicium, 486.  
*Fillaea*, 358, 380.  
 Fimbristemma, 737.  
 Finschia, 160.  
 Firmiana, 534.  
*Fischera*, 673.  
 Fischeria, 737.  
 Fissicalyx, 358.  
 Fitchia, 857.  
*Fitchia*, 160.  
 Fitz-Roya, 30.  
 Flacourtia, 570.  
*Flacourtia*, 574.  
 FLACOURTIACEAE, 568, 873.  
*Fleischeria*, 527.  
 Flemingia, 358.  
*Flemingia*, 804.  
*Fleurya*, 157.  
 Flindersia, 407.  
*Flotovia*, 854.  
 Flourensia, 857.  
*Flueckigeria*, 193.  
*Flueggea*, 444.  
*Fluggea*, 444.  
 Fockea, 738.  
 Foetidia, 612.  
 Fontanesia, 706.  
*Fontanellea*, 281.  
 Forchhammeria, 233.  
 Fordia, 358.  
 Forestiera, 706.  
*Fornastina*, 371.  
*Forsoleaco*, 445.  
 Forsteronia, 726.  
 Forsythia, 706.



- Forsythiopsis, 799.  
*Fortunaea*, 114.  
 Fothergilla, 252.  
 Fouquieria, 563.  
 FOUQUIERIACEAE, 563.  
*Fourcraea*, 89.  
*Fourcroya*, see *Furcraea*, 89.  
*Foveolaria*, 704.  
 Franchetia, 253.  
*Franciscea*, 769.  
*Frangula*, 496.  
 Frankenia, 561.  
*Frankenia*, 746.  
 FRANKENIACEAE, 561.  
 Franklandia, 160, 872.  
*Franklinia*, 548.  
 Franseria, 857.  
*Frappieria*, 864.  
 Fraxinus, 706.  
*Fregirardia*, 768.  
 Fremontia, 534.  
*Fremontia*, 188.  
*Fremontodendron*, 534.  
*Fremya*, 634.  
*Frenela*, 27.  
 Freycinetia, 56.  
*Freycinetia*, 56.  
 Freylinia, 780.  
 Freziera, 548.  
 Fridericia, 788.  
*Friedrichsthalia*, 752.  
*Friesia*, 509, 510.  
*Proebelia*, 688.  
*Fropiera*, 573.  
 Fuchsia, 643.  
*Fugosia*, 521.  
 Fumana, 565.  
 Funifera, 603.  
*Furcraea*, 89.  
*Furcroya*, 89.  
 Fusanus, 168.  
  
*Gabila*, 208.  
 Gaertnera, 817.  
*Gaertnera*, 426.  
 Gagnebina, 358.  
 Gaiaendron, 174.  
 Gaillonia, 817.  
 Galactia, 358.  
*Galactia*, 341.  
*Galactodendrum*, 146.  
 Galbulimima, 209.  
 Galearia, 444.  
*Galedupa*, 378.  
*Galega*, 358, 386.  
*Galenia*, 193.  
 Galiniera, 817.  
 Galipea, 407.  
*Galipea*, 405.  
 Galium, 817.  
 Gallsia, 192.  
 Galphimia, 425.  
 Galpinia, 609.  
*Gambelia*, 779.  
 Gamblea, 649.  
 Gamolepis, 857.  
*Gamopoda*, 208.  
 Ganophyllum, 486.  
 Garapatica, 817.  
 Garberia, 857.  
 Garcia, 444.  
 Garcinia, 554.  
 Gardenia, 817.  
*Gardenia*, 809, 814, 818, 823, 825, 829, 832.  
 Gardneria, 718.  
 Gardoquia, 763.  
 Garnieria, 160.  
*Garretia*, 421.  
*Garruga*, see *Garuga*, 418.  
 Garrya, 110.  
 GARRYACEAE, 110.  
 Garuga, 418.  
*Garugandra*, 361.  
  
 Garuleum, 858.  
*Gastonia*, 633.  
 Gasteria, 83.  
 Gastonia, 649.  
*Gastonia*, 653.  
*Gastranthus*, 803.  
 Gastrolobium, 358.  
*Gastrolobium*, 375.  
 Gaudichaudia, 425.  
*Gaudichaudia*, 426.  
 Gaultheria, 670.  
*Gaultheria*, 659, 662, 663.  
 Gaura, 645.  
 Gautiera, 670.  
 Gaya, 521.  
 Gaylussacia, 671.  
*Geblera*, 451.  
*Geeria*, 548.  
*Geigera*, 407.  
 Geijera, 407.  
 Geissanthus, 694.  
 Geissaspis, 359.  
 Geissois, 250.  
 Geissoloma, 599.  
 GEISSOLOMACEAE, 599.  
 Geissomeria, 799.  
 Geissospermum, 726.  
*Gela*, 397.  
 Geleznovia, 407.  
 Gelonium, 444.  
 Gelsemium, 718.  
*Gemella*, 484.  
*Genesiphylla*, 449.  
*Genetyllis*, 622.  
 Geniostoma, 719.  
 Genipa, 818.  
*Genipa*, 808.  
 Genista, 359.  
*Genista*, 332, 349.  
 GENTIANACEAE, 721.  
 Geoffraea, 361.  
*Geoffraea*, 332.  
*Geoffroya*, 361.  
 Geonoma, 68.  
*Geonoma*, 65.  
 Geophila, 819.  
 GERANIACEAE, 389.  
 Geranium, 389.  
*Geranium*, 389, 392.  
 Gerardia, 780.  
*Gerascanthus*, 748.  
*Germaria*, 278.  
*Gerontogea*, 825.  
 Gerrardanthus, 844.  
 Gerrardina, 571.  
 Gesneria, 794.  
*Gesneria*, 794, 795.  
 GESNERIACEAE, 792.  
 Gesnouinia, 157.  
 Geunsia, 757.  
 Gevuina, 160.  
 Ghiesbreghtia, 780.  
 Ghikaea, 780.  
*Gigalobium*, 355.  
*Giganthemum*, 341.  
 Gigantochloa, 60.  
 Gigliolia, 68.  
 Gilia, 747.  
 Gilibertia, 649.  
*Gilibertia*, 653.  
 Ginalloa, 174.  
 Ginkgo, 7.  
 GINKGOACEAE, 7.  
 Ginoria, 609.  
 Gironniera, 142.  
 Givotia, 444.  
*Glandulifolia*, 397.  
*Glaphyria*, 628.  
*Glaziophyton*, 58.  
 Glechon, 763.  
 Gleditschia, 361.  
 Gliricidia, 362.  
*Glischrocaryon*, 646.  
 Globularia, 795.  
  
 GLOBULARIACEAE, 795.  
 Glochidion, 444.  
 Gloeospermum, 567.  
*Gloneria*, 827.  
*Glossarrhen*, 568.  
 Glossocalyx, 221.  
 Glossocarya, 757.  
 Glossogyne, 858.  
 Glossolepis, 486.  
 Glossopetalon, 469.  
 Glossostemon, 534.  
 Glossostephanus, 738.  
 Gloxinia, 794.  
 Gluta, 456.  
*Glycideras*, 858.  
 Glycine, 362.  
*Glycine*, 356, 366, 381, 387, 388.  
*Glyciphylia*, 662.  
 Glycosmis, 407.  
*Glycosmis*, 408.  
*Glycyarpus*, 457.  
*Glycyderas*, 858.  
 Glyphaea, 513.  
 Glyptopetalum, 469.  
 Glyptostrobos, 30.  
 Gmelina, 757.  
*Gnaphalium*, 858, 859.  
 GNETACEAE, 53.  
 Gnetum, 54.  
 Gnidia, 603, 874.  
 Gochnatia, 858.  
 Godmania, 788.  
 Godoya, 544.  
 Goethea, 521.  
 Goetzea, 771.  
*Goldfussia*, 803.  
 Gomortega, 221.  
 GOMORTEGACEAE, 221.  
*Gomphandra*, 475.  
*Gomphia*, 545.  
 Gomphocarpus, 738.  
*Gomphocarpus*, 743.  
 Gompholobium, 362.  
*Gompholobium*, 338, 366.  
*Gomphosia*, 817.  
 Gomphrena, 190.  
*Gomphrena*, 190.  
*Gomutus*, 64.  
 Gongronema, 738.  
 Gongylocarpus, 645.  
*Gongylolepis*, 866.  
 Goniorrhachis, 362.  
 Goniotalamus, 217.  
 Gonocaryum, 474.  
 Gonocitrus, 407.  
*Gonocrypta*, 737.  
*Gonocytisus*, 359, 385.  
 Gonolobus, 738.  
*Gonolobus*, 737.  
 Gonoptera, 395.  
*Gonus*, 414.  
 Gonyanera, 819.  
 GONYSTYLACEAE, 512.  
 Gonystylus, 512.  
 Gonzalagunia, 819.  
*Gonzalea*, 819.  
 Goodallia, 604.  
 Goodenia, 846.  
 GOODENIACEAE, 846.  
 Goodia, 362.  
*Goodia*, 333.  
 Gorceixia, 858.  
 Gordonia, 548.  
*Gordonia*, 549, 703.  
*Gorteria*, 853, 855.  
*Gossania*, 494.  
 Gossypium, 521.  
 Gouania, 494.  
*Gouania*, 496.  
 Gouldia, 819.  
 Goupia, 469.  
 Gourliea, 362.  
*Gouania*, 494.  
 Grabowskia, 772.

- Graderia, 780.  
 Graffenrieda, 637.  
 Grahamia, 194.  
 GRAMINEAE, 57.  
*Granataea*, see PUNICACEAE, 610.  
 Grandidiera, 571.  
 Grangeria, 264.  
 Graphistemma, 738.  
 Graptophyllum, 799.  
 Grayia, 188.  
 Greenea, 819.  
*Greggia*, 264.  
 Grenachera, 694.  
 Grevea, 240.  
*Grevellina*, 422.  
 Grevillea, 160, 872.  
 Grewia, 513, 873.  
*Grewia*, 512.  
 Grewiopsis, 514.  
 Greyia, 491.  
 Grias, 612.  
*Griffithia*, 829.  
 Griffonia, 363.  
 Grindelia, 858.  
*Grischovia*, 640.  
*Grisebachia*, 663.  
 Grisebachiella, 726.  
 Griselinia, 656.  
*Grisia*, 809.  
*Grislea*, 610.  
 Grisollea, 474.  
*Grotia*, 170.  
 Grubbia, 170.  
 GRUBBIACEAE, 170.  
 Grumilea, 819.  
*Grymania*, 269.  
*Guadua*, 59.  
 Guaiacum, 395.  
 Guapira, 758.  
 Guarea, 421.  
*Guarea*, 421.  
 Guatteria, 217.  
*Guatteria*, 218, 219, 872.  
 Guazuma, 534.  
*Guerkea*, 724.  
 Guettarda, 819.  
*Guevina*, 160.  
*Guicacum*, 396.  
*Guibourtia*, 347.  
 Guichenotia, 534.  
*Guidonia*, 570.  
*Guina*, 547.  
*Guilandina*, 338.  
*Guildingia*, 640.  
*Guilielma*, 65.  
*Guindilia*, 490.  
 Guioa, 486.  
 Gumillea, 250.  
*Gumira*, 760.  
*Gumisanthus*, 701.  
*Gussonia*, 435, 451.  
 Gustavia, 612.  
 Gutenbergia, 858.  
 Gutierrezia, 858.  
*Guttenbergia*, 823.  
 GUTTIFERAE, 552, 873.  
 Gyminda, 469.  
 Gymnanthera, 738.  
 Gymnanthes, 445.  
*Gymnanthus*, 194.  
 Gymnartocarpus, 153.  
 Gymnema, 738.  
 Gymnocarpus, 194.  
 Gymnocladus, 363.  
*Gymnococca*, 605.  
 Gymnolaema, 739.  
 Gymnolomia, 858.  
 Gymnopentzia, 858.  
 GYMNOSPERMAE, 1, 871.  
 Gymnosporia, 469.  
 Gynandropsis, 233.  
*Gynalthrix*, 526.  
 Gynocardia, 571.  
*Gynoon*, 444.  
*Gynopachis*, 829.  
*Gynopogon*, 723.  
 Gynotroches, 613.  
*Gynozis*, 858.  
 Gynoxys, 858.  
*Gynozys*, 864.  
 Gypsophila, 194.  
*Gyandra*, 440.  
 Gyrinops, 604.  
 Gyrinopsis, 604.  
 Gyrocarpus, 228.  
 Gyrostemon, 193.  
*Gyrostemon*, 192.  
 Gyrotaenia, 157.  
*Habrothamnus*, 770, 772.  
*Haeckeria*, 859.  
*Haemacanthus*, 803.  
*Haemadictyon*, 731.  
 Haematostaphis, 456.  
 Haematoxylon, 363.  
 Haemocharis, 549.  
*Haemospermum*, 719.  
 Haenianthus, 709.  
*Haenkea*, 397.  
 Hagenia, 264.  
 Hakea, 162.  
*Hakea*, 167.  
 Halesia, 704.  
 Halgania, 750.  
 Halimium, 565.  
 Halimodendron, 363.  
 Halleria, 780.  
 Hallia, 363.  
*Halochloa*, 60.  
 Halocnemum, 188.  
*Halodendron*, 753.  
 Halopeplis, 188.  
 HALORAGIDACEAE, 646.  
 Haloragis, 646.  
*Haloragis*, 613.  
*Halorrhagis*, 646.  
 Haloxylon, 188.  
 HAMAMELIDACEAE, 252.  
 Hamamelis, 253.  
*Hamamelis*, 253.  
 Hamelia, 819.  
 Hamiltonia, 819.  
 Hampea, 530.  
*Hancea*, 447.  
 Hancornia, 726.  
 Hannoa, 414.  
 Hansemannia, 363.  
*Haplanthera*, 803.  
*Haplopappus*, 851, 852.  
*Haplopetalon*, 613.  
*Haplophyllum*, 410.  
 Haplostichanthus, 217.  
*Hardenbergia*, 366.  
 Harfordia, 185.  
 Hariota, 594.  
*Hariota*, 598.  
 Harmandia, 171.  
*Harmogia*, 620.  
 Harmsia, 534.  
 Harmsiopanax, 649.  
 Haronga, 555.  
 Harpagophytum, 792.  
 Harpalyce, 363.  
 Harpullia, 486.  
*Harrachia*, 798.  
 Harrisonia, 414.  
*Harrisonia*, 740.  
*Hartighsea*, 420.  
*Hartigia*, 640.  
 Hartogia, 469.  
*Hartogia*, 466.  
*Hasseltia*, 569.  
 Hasskarlia, 445.  
*Hastigia*, 758.  
 Haussmannia, 788.  
 Hauya, 645.  
 Haworthia, 83.  
*Haxtonia*, 861.  
 Hazardia, 858.  
 Hebecladus, 772.  
*Hebeclinium*, 856.  
*Hebradendron*, 554.  
 Hecastocleis, 858.  
*Hecastophyllum*, 352.  
*Hecalea*, 448.  
*Heckeldora*, 421.  
 Heckeria, 93.  
*Hedaroma*, 622.  
 Hedcoma, 763.  
 Hedera, 649.  
*Hedera*, 504, 647, 648, 649, 650, 651, 652.  
*Hederella*, 637.  
*Hedwigia*, 418.  
 Hedycaria, 222.  
 Hedyocarpus, 486.  
 Hedyosmum, 95.  
*Hedyotis*, 820, 825.  
 Hedysarum, 363.  
*Hedysarum*, 331, 354, 369, 370, 388.  
*Hedyscepe*, 69.  
 Heeria, 456.  
*Heeria*, 637.  
 Heimia, 609.  
 Heinsia, 819.  
*Heintzia*, 793.  
 Heisteria, 171.  
 Helianthemum, 565.  
*Helianthemum*, 565.  
 Helianthostylis, 153.  
 Helichrysum, 858.  
*Helichrysum*, 859, 860, 863.  
 Helicia, 163.  
 Helicostylis, 153.  
 Helicteres, 534.  
*Heliconema*, 471.  
 Helietta, 407.  
*Heligme*, 730.  
 Helinus, 495.  
 Heliocarpus, 514.  
 Heliophila, 234.  
 Heliotropium, 750.  
 Helipterum, 859.  
*Helleria*, 393.  
*Helmia*, 90.  
*Helminthospermum*, 142.  
*Helospora*, 832.  
 Helwingia, 656.  
*Helygia*, 730.  
*Hemecyelia*, 445.  
 Hemiantra, 763.  
*Hemiandrina*, 316.  
 Hemichaena, 780.  
*Hemichlida*, 160.  
 Hemicycelia, 445.  
 Hemigenia, 763.  
*Hemigenia*, 764.  
*Hemigymnia*, 748.  
*Hemimeris*, 779.  
*Hemiphracum*, 561.  
 Hemiptelea, 142.  
*Hemistemma*, 541.  
*Hemistephus*, 541.  
*Hemistylis*, 157.  
 Hemistylus, 157.  
 Hemizonia, 859.  
*Hemprichia*, 417.  
*Henfreyia*, 797.  
*Henlea*, 425, 831.  
 Henleophytum, 425.  
 Hennecartia, 222.  
 Henonia, 190.  
 Henricia, 859.  
 Henriettea, 637.  
 Henriettella, 637.  
 Henriquezia, 819.  
*Henrya*, 804.  
*Henschelia*, 228.  
 Henslowia, 168.  
*Henslowia*, 610.  
*Heptaca*, 540, 572.  
*Heptapleurum*, 652.

*Heptoneurum*, 652.  
 Heritiera, 535.  
 Hermannia, 535.  
 Hermbstaedtia, 190.  
*Hermesia*, 436, 437.  
*Hermesias*, 337.  
*Hermimera*, 330.  
*Hernandezia*, 228.  
 Hernandia, 228, 872.  
 HERNANDIACEAE, 228, 872.  
 Herniaria, 194.  
 Herrania, 535.  
 Herrera, 83.  
*Herzogia*, 406.  
 Hesperaloe, 83.  
 Hesperalea, 709.  
 Hesperomannia, 859.  
 Hesperomeles, 264.  
 Heterapithmos, 869.  
 Heterocentron, 637.  
*Heterochlamys*, 446.  
*Heterocladus*, 454.  
*Heterocroton*, 439.  
 Heterodendrum, 486.  
*Heterolaena*, 605.  
 Heterolepis, 859.  
*Heteromeles*, 269.  
 Heteromorpha, 653.  
*Heteroneuron*, 638.  
*Heteronoma*, 636.  
 Heterophragma, 788.  
 Heterophyllaea, 819.  
 Heteropteris, 425.  
 Heteropyxis, 874.  
 Heterosmilax, 83.  
 Heterostemma, 739.  
 Heterostemon, 363.  
 Heterotrichum, 637.  
*Heudelotia*, 417.  
 Hevea, 445.  
 Hewittia, 745.  
*Hexacentris*, 804.  
*Hexagonotheca*, 512.  
 Hexalobus, 217.  
*Heyderia*, see *Libocedrus*, 33.  
*Heynea*, 423.  
*Heynichia*, 422.  
 Hibbertia, 541.  
 Hibiscus, 522.  
*Hibiscus*, 525, 526.  
*Hicoria*, 112.  
 Hidalgoa, 859.  
*Hieronyma*, 445.  
*Higginsia*, 820.  
 Hildebrandtia, 745.  
 Hillia, 820.  
*Hillia*, 718.  
*Hilsenbergia*, 533.  
 Hindsia, 820.  
 Hippia, 859.  
 HIPPOCASTANACEAE, 480.  
 Hippocratea, 471.  
 HIPPOCRATEACEAE, 471.  
 Hippodamia, 794.  
 Hippomane, 445.  
 Hippophaë, 607.  
 Hiptage, 426.  
 Hiraea, 426.  
*Hiraea*, 425, 428.  
 Hirpicium, 859.  
 Hirtella, 264.  
*Hirtella*, 265.  
*Hisingera*, 574.  
 Hitoa, 820.  
*Hitzertia*, 417.  
*Hocquartia*, 181.  
*Hoepfneria*, 322.  
 Hoffmannia, 820.  
 Hoffmansseggia, 363.  
 Hofmeisteria, 859.  
 Hoheria, 524.  
*Hoitzia*, 747.  
 Holacantha, 414.  
 Holalafia, 726.

Holarrhena, 726.  
 Holboellia, 201.  
 Holigarna, 456.  
 Hollandaea, 163.  
*Hollboellia*, 201.  
 Hollrungia, 576.  
 Holmskioldia, 758.  
*Holochiloma*, 760.  
*Holochilus*, 702.  
 Holodiscus, 264.  
 Hololachne, 562.  
*Holostemma*, 738.  
 Homalanthus, 445.  
 Homalium, 571, 873.  
 Homalocalyx, 627.  
*Homalocladus*, 817.  
*Homalolepis*, 415.  
*Hombroia*, 56.  
 Homochaete, 859.  
*Homocanthus*, 863.  
 Homonoia, 445.  
*Homonoya*, 445.  
*Homostylium*, 860.  
 Honckenia, 514.  
 Hoodia, 739.  
*Hoopesia*, 345.  
 Hopea, 560.  
*Hopea*, 560, 703.  
*Hopkirkia*, 864.  
 Hoplophyllum, 859.  
*Hormogyne*, 700.  
 Hornemannia, 672.  
 Hornera, 869.  
 Hornschuchia, 218.  
*Hornschuchia*, 554.  
 Horsfieldia, 220.  
*Horsfieldia*, 649.  
 Horsfordia, 525.  
*Hortensia*, 240.  
 Hortia, 408.  
 Hortonia, 222.  
 Hosackia, 363.  
 Hoslundia, 763.  
*Hosta*, 757.  
*Hostmannia*, 544.  
 Hounea, 571.  
 Houstonia, 820.  
*Houstonia*, 810.  
 Hovea, 363.  
 Hovenia, 495.  
*Howardia*, 827.  
 Howea, 69.  
 Hoya, 739.  
*Hoya*, 737, 742.  
*Hualania*, 430.  
 Huberia, 637.  
*Hubertia*, 864.  
 Hudsonia, 565.  
*Hufelandia*, 223.  
 Hugonia, 393.  
 Hulletia, 153.  
*Hulthemia*, 281.  
 Humbertia, 745.  
 Humblotia, 445.  
 Humboldtia, 364.  
 Humea, 859.  
 Humiria, 393.  
 HUMIRIACEAE, 393.  
*Humirium*, 393.  
*Huonia*, 397.  
 Hura, 445.  
*Hurtia*, 541.  
*Hyaenanche*, 452.  
*Hybanthera*, 743.  
 Hybanthus, 567.  
 Hydnocarpus, 571.  
*Hydnocarpus*, 570.  
 Hydnophytum, 820.  
 Hydrangea, 240.  
 Hydriastele, 69.  
 Hydrocotyle, 653.  
 Hydrolea, 747.  
*Hydromestus*, 797.  
 HYDROPHYLLACEAE, 747.

Hyeronima, 445.  
*Hyeronyma*, 445.  
 Hygrophila, 799.  
 Hymenaea, 364.  
 Hymenandra, 694.  
 Hymenantha, 567.  
*Hymenocalyx*, 522.  
 Hymenocardia, 445.  
 Hymenoclea, 859.  
 Hymenocnemis, 820.  
 Hymenodictyon, 820.  
*Hymenolobium*, 378.  
 Hymenolophus, 727.  
 Hymenopyramis, 758.  
 Hymenosporum, 247.  
 Hyophorbe, 69.  
 Hypelate, 486.  
*Hyperanthera*, 234.  
 Hyperbaena, 207.  
 Hypericum, 555.  
*Hypericum*, 548, 553, 554, 703.  
*Hyperum*, 392.  
 Hyphaene, 69.  
 Hypobathrum, 820.  
 Hypocalymma, 627.  
 Hypocalyptus, 364.  
*Hypocalyptus*, 378.  
 Hypocyrtia, 794.  
 Hypoestes, 800.  
*Hypophyllanthus*, 406, 534.  
*Hypopogon*, 703.  
*Hypopterygium*, see *JULIANIACEAE*, 114.  
*Hypothronia*, 763.  
 Hyperpa, 207.  
*Hypserpa*, 207.  
 Hypsophila, 469.  
*Hyptianthera*, 826.  
 Hyptis, 763.  
 Hyssopus, 763.  
 Hysterionica, 859.  
  
 Ibatia, 740.  
*Ibbetsonia*, 349.  
*Iboga*, 733.  
 Icacina, 474.  
 ICACINACEAE, 474.  
*Icacorea*, 692.  
 Ichnocarpus, 727.  
*Ichthyomethia*, 377.  
*Icica*, 418.  
*Icosandra*, 225.  
 Idesia, 571.  
*Idria*, 763.  
*Ignatia*, 719.  
 Ilex, 462.  
*Ilex*, 469, 614.  
*Ilicineae*, see *AQUIFOLIACEAE*, 462.  
 Illicium, 209.  
 Illigera, 228.  
 Illipe, 698.  
*Imantina*, 823.  
*Imbricaria*, 699.  
 Incarvillea, 788.  
 Indigofera, 364.  
*Indigofera*, 381.  
 Indovethia, 544.  
 Inga, 365.  
*Inga*, 330, 340, 377.  
 Inocarpus, 366.  
*Inodaphnis*, 366.  
 Intsia, 366.  
*Intsia*, 330.  
 Inula, 859.  
 Iochroma, 772.  
 Iodes, 475.  
 Iodina, 168.  
*Ioedes*, 475.  
*Ionidium*, 567.  
*Iozylon*, 153.  
 Iphiaea, 859.  
 Ipomoea, 745.  
*Ipomoea*, 744.  
 Iresine, 190.

- Iriartea, 69.  
*Irina*, 488.  
 Irmischia, 740.  
 Irvingia, 414.  
 Iryanthera, 220.  
 Isertia, 820.  
 Isodendron, 567.  
 Isoloma, 794.  
 Isomeris, 233.  
 Isonandra, 698.  
*Isonandra*, 698, 699.  
 Isonema, 727.  
 Isopogon, 163.  
 Isoptera, 560.  
*Isora*, 534.  
*Isotrema*, 181.  
 Isotropis, 366.  
*Isotypus*, 862.  
 Itea, 241.  
*Itea*, 462.  
 Iva, 859.  
 Ixerba, 241.  
 Ixianthes, 780.  
*Ixionanthes*, 393.  
 Ixonanthes, 393.  
 Ixodia, 859.  
 Ixora, 820.  
 Ixorhea, 751.
- Jacaranda, 788.  
 Jacaratia, 582.  
 Jackia, 821.  
*Jackia*, 432.  
 Jacksonia, 366.  
 Jacobinia, 800.  
 Jacquemontia, 746.  
 Jacquinia, 691.  
*Jambolifera*, 397, 625.  
 Jambosa, 627.  
*Jambosa*, 625.  
 Jamesia, 241.  
*Janipha*, 447.  
 Jansonia, 366.  
 Janusia, 426.  
*Jaracatia*, 582.  
 Jasminum, 709.  
 Jateorhiza, 207.  
 Jatropha, 445.  
*Jatropha*, 447.  
*Jatrorrhiza*, 207.  
 Jaundea, 317.  
*Jenkinsia*, 475.  
*Jenkinsonia*, 389.  
*Joannea*, 854.  
 Joannesia, 446.  
*Johanesia*, 446.  
*Johannia*, 854.  
 Jollydora, 317.  
*Jonesia*, 383.  
*Jonidiopsis*, 567.  
 Joosia, 821.  
*Jossinia*, 625.  
 Jovellana, 780.  
*Jovellana*, 782.  
 Juania, 69.  
 Juanulloa, 772.  
*Juanulloa*, 771.  
 Jubaea, 69.  
 Jubelina, 426.  
*Jucunda*, 640.  
 JUGLANDACEAE, 111, 871.  
 Juglans, 112, 871.  
*Juglans*, 112.  
 Juliania, *see* JULIANIACEAE, 114.  
*Juliania*, 400.  
 JULIANIACEAE, 114.  
 Julocroton, 446.  
 Julostyles, 525.  
 JUNCACEAE, 77.  
 Jungia, 859.  
 Juniperus, 30, 871.  
*Jurgensenia*, 661.  
*Jussiaea*, 645.  
 Jussiaea, 645.
- Justicia, 800.  
*Justicia*, 797, 798, 799, 800, 801, 802, 803, 804.
- Kadsura, 210.  
 Kadua, 821.  
 Kageneckia, 265.  
*Kakosmanthus*, 699.  
 Kalanchoe, 236.  
*Kaleniczienkia*, 337.  
 Kaliphora, 656.  
 Kalmia, 672.  
*Kalopanax*, 647.  
*Kamptzia*, 633.  
 Kanahia, 740.  
 Kandelia, 613.  
*Karlea*, 495.  
 Karwinskia, 495.  
 Kayea, 557.  
*Kellaua*, 702.  
*Kelleria*, 603.  
 Kellersonia, 395.  
*Kelletia*, 573.  
 Kennedyya, 366.  
*Kennedyya*, 341.  
 Kentia, 69.  
*Kentia*, 68, 69.  
 Kentiopsis, 69.  
*Keratophorus*, 699.  
 Kerudrenia, 535.  
 Kermadecia, 163.  
 Kerria, 265.  
 Keteleeria, 32.  
 Khaya, 421.  
 Kibara, 222, 872.  
*Kibara*, 222.  
 Kibessia, 637.  
 Kickxia, 727.  
 Kielmeyera, 557.  
*Kiesera*, 386.  
 Kigella, 789.  
 Kiggelaria, 572.  
 Kingia, 83.  
*Kingsboroughia*, 490.  
*Kippistia*, 860.  
*Kirganelia*, 449.  
 Kirkia, 414.  
 Kissodendron, 650.  
 Klainedoxa, 414.  
 Kleinhovia, 535.  
*Kleinia*, 864.  
 Knema, 220.  
 Knightia, 163.  
 Knoxia, 822.  
 Kochia, 188.  
 Koerberlinia, 566.  
 KOEBERLINIACEAE, 566.  
*Koellea*, 765.  
 Koelreuteria, 487.  
*Kohleria*, 794.  
 Kakoona, 469.  
*Kokoschkinia*, 791.  
*Kolbia*, 576.  
*Kolomikta*, 540.  
*Koniga*, 234.  
*Kookia*, 403.  
 Koopassia, 367.  
 Koordersiodendron, 456.  
 Kopsia, 727.  
*Kordelestris*, 788.  
 Korthalsella, 174.  
 Korthalsia, 70.  
 Kosteletzkyia, 525.  
*Kotschya*, 384.  
*Kowalevskia*, 657.  
 Krameria, 367.  
*Kraunhia*, 388.  
*Kraussia*, 832.  
 Krugia, 628.  
*Kuala*, 406.  
*Kuestera*, 798.  
*Kuhlia*, 569, 718.  
 Kunzea, 628.  
*Kunzia*, 278.
- Kurria*, 820.  
 Kurrimia, 469.  
 Kydia, 525.  
*Kydia*, 525.
- Labatia, 698.  
*Labatia*, 700.  
 LABIATAE, 762.  
 Labichea, 368.  
 Labisia, 694.  
 Lablab, 368.  
*Lablaria*, 368.  
 Labordia, 719.  
*Laboucheria*, 358.  
 Labourdonnaisia, 698.  
 Laburnum, 368.  
*Lacathea*, 548.  
*Lacepedea*, 473.  
*Lachanodes*, 864.  
 Lachnaea, 604.  
 Lachnocapsa, 234.  
*Lachnocephalus*, 759.  
*Lachnometalum*, 487.  
*Lachnopyllis*, 719.  
*Lachnosiphonium*, 829.  
 Lachnostachys, 758.  
*Lachnostoma*, 814.  
 Lachnostylis, 446.  
 Lacistema, 95.  
 LACISTEMACEAE, 95.  
 Lacmellia, 727.  
*Lactaria*, 729.  
 LACTORIDACEAE, 215.  
 Lactoris, *see* LACTORIDACEAE, 215.  
 Ladenbergia, 822.  
*Ladoicea*, 70.  
 Laetia, 572.  
 Lagascea, 859.  
 Lagenanthus, 721.  
 Lagerstroemia, 609.  
*Lagerstroemia*, 610.  
 Lagetta, 604.  
*Lagetta*, 602.  
*Laggera*, 863.  
*Lagonychium*, 379.  
*Laguna*, 522, 525.  
*Lagunaea*, 525.  
 Lagunaria, 525.  
 Laguncularia, 617.  
*Lalage*, 336.  
 Lamarchea, 628.  
*Lamarckia*, 773.  
 Lambertia, 163.  
 Lamellisepalum, 495.  
 Lamourouxia, 780.  
 Lampaya, 758.  
 Lamprolobium, 369.  
 Lamprothamnus, 822.  
 Landolphia, 727.  
*Lanceasagum*, 440.  
 Lanessania, 153.  
*Langsdorfia*, 411.  
 Lankesteria, 801.  
 Lannea, 456.  
*Lanneoma*, 456.  
 Lansium, 421.  
 Lantana, 758.  
*Lantana*, 758.  
*Lanthorus*, 175.  
 Lapageria, 84.  
*Lapathum*, 186.  
*Laplacea*, 549.  
 Laportea, 157.  
 Lardizabala, 201.  
 LARDIZABALACEAE, 200.  
 Larix, 32, 871.  
*Larix*, 49.  
*Larochea*, 236.  
 Larrea, 395.  
*Larrea*, 363.  
 Lasaguea, 727.  
 Lasiadenia, 604.  
 Lasiandra, 641.  
 Lasiandra, 475.

- Lasianthus*, 822.  
*Lasiobema*, 334.  
*Lasiocarpus*, 426.  
*Lasiococca*, 446.  
*Lasiocorys*, 764.  
*Lasiodiscus*, 495.  
*Lasionema*, 822.  
*Lasiopetalum*, 535.  
*Lasiopetalum*, 537, 539.  
*Lasiosiphon*, 603.  
*Lasiostemum*, 405.  
*Lasiostoma*, 719, 820.  
*Lasiostyles*, 438.  
*Lassonia*, 210.  
*Latania*, 70.  
*Latania*, 70.  
*Latua*, 772.  
*Laugeria*, 822.  
*Laugeria*, 809.  
*Launaea*, 860.  
 LAURACEAE, 222, 872.  
*Laurelia*, 222.  
*Laureria*, 772.  
*Lauridia*, 470.  
*Laurineae*, see LAURACEAE, 222.  
*Laurocerasus*, 270.  
*Laurophyllus*, 456.  
*Laurus*, 225.  
*Laurus*, 223, 224, 225, 226, 227, 228.  
*Lavalleopsis*, 171.  
*Lavandula*, 764.  
*Lavatera*, 525.  
*Lavoisiera*, 638.  
*Lawrencella*, 858.  
*Lawsonia*, 609.  
*Layia*, 375.  
*Leandra*, 638.  
*Lebeckia*, 369.  
*Lebeckia*, 364.  
*Lebetanthus*, 689.  
*Lebronia*, 526.  
*Lecananthus*, 822.  
*Lecanosperma*, 822.  
*Lechea*, 565.  
*Lechenaultia*, 847.  
*Lecocarpus*, 860.  
*Lecotea*, 825.  
*Lecostemon*, 265.  
 LECTYTHIDACEAE, 611.  
*Lecythis*, 612.  
*Lecythopsis*, 612.  
*Ledenbergia*, 193.  
*Ledocarpum*, 389.  
*Ledonia*, 563.  
*Ledothamnus*, 672.  
*Ledum*, 672.  
*Ledum*, 673.  
*Leea*, 503, 873.  
 LEGUMINOSAE, 318, 872.  
*Leianthus*, 721.  
*Leichhardtia*, 740.  
*Leioclusia*, 557.  
*Leiophyllum*, 673.  
*Leiostamnus*, 721.  
 LEITNERIACEAE, 111.  
*Lembotropis*, 349.  
*Lemonia*, 410.  
*Lencymmaea*, 869.  
*Lenidia*, 543.  
*Lennea*, 369.  
*Lentiscus*, 457.  
*Leonhardia*, 387.  
*Leonia*, 567.  
*Leonia*, 476.  
*Leonotis*, 764.  
*Leopoldinia*, 70.  
*Lepargyrea*, 608.  
*Lepidadenia*, 226.  
*Lepidagathis*, 801.  
*Lepidanthus*, 436.  
*Lepidium*, 234.  
*Lepidocarpa*, 269.  
*Lepidocaryum*, 70.  
*Lepidoceras*, 175.  
*Lepidopelma*, 453.  
*Lepidopetalum*, 487.  
*Lepidophyllum*, 860.  
*Lepidospartum*, 860.  
*Lepidostachys*, 437.  
*Lepidostemon*, 781.  
*Lepidothamnus*, see Dacrydium, 8.  
*Lepidoturus*, 446.  
*Lepidozamia*, 6.  
*Lepinia*, 727.  
*Lepiniopsis*, 727.  
*Lepionorus*, 170.  
*Lepipogon*, 822.  
*Lepismium*, 594.  
*Lepismium*, 598.  
*Lepistemon*, 746.  
*Leptactina*, 822.  
*Leptactinia*, 822.  
*Leptadenia*, 740.  
*Leptaulus*, 475.  
*Leptochlaena*, 511.  
*Leptocladus*, 719.  
*Leptoclinium*, 857.  
*Leptodactylon*, 747.  
*Leptodermis*, 822.  
*Leptogonum*, 185.  
*Leptolaena*, 511.  
*Leptomeria*, 168.  
*Leptonema*, 444.  
*Leptonium*, 170.  
*Leptonychia*, 536.  
*Leptopetalum*, 825.  
*Leptosema*, 337.  
*Leptospermum*, 628.  
*Leptospermum*, 620, 628.  
*Leptostachya*, 800.  
*Leschenaultia*, 847.  
*Lespedeza*, 369.  
*Lessertia*, 369.  
*Lestibudesia*, 189.  
*Lelhedon*, 226.  
*Letsomia*, 548.  
*Leucadendron*, 164.  
*Leucadendron*, 164, 165.  
*Leucaena*, 369.  
*Leucas*, 764.  
*Leucaster*, 191.  
*Leuchtenbergia*, 594.  
*Leucocarpum*, 467.  
*Leucocodon*, 822.  
*Leucocroton*, 446.  
*Leucomeris*, 860.  
*Leucomphalos*, 369.  
*Leuconotis*, 727.  
*Leucophae*, 766.  
*Leucopholis*, 860.  
*Leucophyllum*, 780.  
*Leucophyta*, 854.  
*Leucopogon*, 689.  
*Leucosalpa*, 780.  
*Leucosceptrum*, 764.  
*Leucosia*, 432.  
*Leucosidea*, 265.  
*Leucosmia*, 604.  
*Leucospermum*, 164.  
*Leucosphacra*, 190.  
*Leucosyke*, 157.  
*Leucothamnus*, 539.  
*Leucothoe*, 673.  
*Leucothoe*, 659, 675.  
*Leunisia*, 860.  
*Lexarza*, 531.  
*Leycesteria*, 835.  
*Leyssera*, 860.  
*Lhotskya*, 629.  
*Liabum*, 860.  
*Liatris*, 857.  
*Libanothamnus*, 856.  
*Libocedrus*, 33.  
*Libonia*, 800.  
*Licania*, 265.  
*Lichensteinia*, 175.  
*Licuala*, 70.  
*Lieutautia*, 640.  
*Lightfootia*, 845.  
*Lightfootia*, 572.  
*Lightia*, 428.  
*Ligularia*, 389.  
*Ligustrina*, 714.  
*Ligustrum*, 711.  
*Lijndenia*, 638.  
*Lilac*, 714.  
 LILIACEAE, 77.  
*Limacia*, 207.  
*Limacia*, 207, 208.  
*Limonia*, 408.  
*Limonia*, 399, 407, 411.  
*Limoniastrum*, 696.  
 LINACEAE, 392.  
*Lindackeria*, 572.  
*Lindenia*, 822.  
*Lindera*, 225.  
*Lindleya*, 265.  
*Linkia*, 165.  
*Linnaea*, 835.  
*Linociera*, 712.  
*Linodendron*, 604.  
*Linospadix*, 70.  
*Linospadix*, 65.  
*Linostoma*, 604.  
*Linosyris*, 853.  
*Linschotenia*, 846.  
*Linum*, 393.  
*Linum*, 393.  
*Liparia*, 370.  
*Liparia*, 379.  
*Lipochaete*, 860.  
*Lippia*, 758.  
*Lippia*, 753.  
*Liquidambar*, 253.  
*Liquidambar*, 252.  
*Liraya*, 796.  
*Liriodendron*, 210.  
*Liriosma*, 171.  
*Lisianthus*, 721.  
*Lissanthe*, 690.  
*Lissanthe*, 688.  
*Lissocarpa*, 704.  
*Litchi*, 487.  
*Lithocarpus*, 128.  
*Lithosanihes*, 822.  
*Lithospermum*, 751.  
*Lithoxylon*, 435.  
*Lithraea*, 456.  
*Lithraea*, 458.  
*Litosanthes*, 822.  
*Litreia*, 456.  
*Litsaea*, 226.  
*Litsea*, 226, 872.  
*Livistona*, 70.  
*Livistona*, 73, 74.  
*Llagunoa*, 487.  
*Llanosia*, 550.  
*Llavea*, 869.  
*Llerasia*, 867.  
 LOASACEAE, 583.  
*Lobadium*, 458.  
*Lobbia*, 183.  
*Lobelia*, 845.  
*Lobelia*, 845, 846.  
*Lobostemon*, 751.  
*Lobularia*, 234.  
*Locellaria*, 334.  
*Lochnera*, 728.  
*Loddigesia*, 370.  
*Lodoicea*, 70.  
*Lodoicea*, 72.  
*Loeselia*, 747.  
*Loevigia*, 640.  
*Loewia*, 574.  
*Logania*, 719.  
 LOGANIACEAE, 716, 874.  
*Loiseleuria*, 673.  
*Lomatia*, 164.  
*Lomatophyllum*, 84.  
*Lonchocarpus*, 370.  
*Lonchostoma*, 251.  
*Longetia*, 446.

Lonicera, 835.  
*Lonicera*, 810, 834, 835.  
*Lopezia*, 645.  
*Lopholaena*, 860.  
*Lophopappus*, 860.  
*Lophopetalum*, 470.  
*Lophopetalum*, 467.  
*Lophopyxis*, 475.  
*Lophospermum*, 780, 782.  
*Lophostylis*, 432.  
*Lophozonia*, 127.  
*Lopimia*, 526.  
 LORANTHACEAE, 172, 872.  
*Loranthus*, 175, 872.  
*Lorenzanea*, 490.  
*Loreya*, 638.  
*Loricaria*, 867.  
*Loropetalum*, 253.  
*Lotononis*, 370.  
*Lotus*, 370.  
*Loudonia*, 646.  
*Lourea*, 370.  
*Loureira*, 445.  
*Louteridium*, 801.  
*Lowea*, 281.  
*Loxococcus*, 71.  
*Loxodiscus*, 487.  
*Loxopterygium*, 460.  
*Loxostylis*, 456.  
*Lozania*, 95.  
*Lucinaea*, 822.  
*Luculia*, 822.  
*Lucuma*, 698.  
*Lucuma*, 700.  
*Ludia*, 572.  
*Ludolfia*, 58.  
*Ludovia*, 76.  
*Ludovia*, 76.  
*Luehea*, 514.  
*Luehea*, 760.  
*Luetkea*, 265.  
*Lugonia*, 740.  
*Luma*, 631.  
*Lummitzera*, 617.  
*Lunania*, 572.  
*Lunasia*, 408.  
*Lundia*, 789.  
*Lundia*, 785.  
*Lupinus*, 370.  
*Luvunga*, 408.  
*Luxemburgia*, 544.  
*Lychnophora*, 860.  
*Lycioplegium*, 768, 772.  
*Lycium*, 772.  
*Lycium*, 747, 768, 772, 774, 827, 831.  
*Lycoseris*, 860.  
*Lygisma*, 740.  
*Lygodisodea*, 825.  
*Lyonia*, 673.  
*Lyonothamnus*, 265.  
*Lyonia*, 728.  
*Lyperia*, 780.  
*Lysicarpus*, 629.  
*Lysidice*, 370.  
*Lysiloma*, 370.  
*Lysimachia*, 695.  
*Lysimachiopsis*, 695.  
*Lysinema*, 690.  
*Lysionotus*, 795.  
*Lysionotus*, 792.  
*Lysiosyles*, 746.  
*Lytanthus*, 795.  
*Lythophilum*, 869.  
 LYTHRACEAE, 608.  
*Lythrum*, 609.  
  
*Maackia*, 346.  
*Maba*, 702.  
*Mabea*, 446.  
*Macadamia*, 164.  
*Macaqlia*, 724.  
*Macairea*, 638.  
*Macaranga*, 446.  
*Macarisa*, 613.

*Macarthuria*, 193.  
*Macfadyena*, 789.  
*Macfadyena*, 790.  
*Macfadyenia*, 803.  
*Machaerium*, 370.  
*Machaerium*, 387.  
*Machnonia*, 822.  
*Machilus*, 226.  
*Mackaya*, 801.  
*Mackaya*, 171.  
*Macedania*, 673.  
*MacLeayia*, 342.  
*Maclura*, 153.  
*Maclura*, 147, 148.  
*Macnemaraea*, 869.  
*Macowania*, 860.  
*Macphersonia*, 487.  
*Macraea*, 392, 860.  
*Macranthosiphon*, 789.  
*Macrochia*, 702.  
*Macria*, 748.  
*Macrocarpaea*, 721.  
*Macrocalides*, 373.  
*Macrocnemum*, 822.  
*Macrocnemum*, 810, 823, 833.  
*Macrocymbium*, 356.  
*Macroedendron*, 547.  
*Macroscus*, 789.  
*Macrolobium*, 371, 873.  
*Macrodobium*, 330.  
*Macromiscus*, 330.  
*Macropanax*, 650.  
*Macropeplus*, 222.  
*Macropiper*, 93.  
*Macropodandra*, 453.  
*Macrothamnus*, 495.  
*Macrocepis*, 740.  
*Macrosiphon*, 820.  
*Macrosphyra*, 823.  
*Macrosteia*, 605.  
*Macrostigma*, 316.  
*Macrostylis*, 408.  
*Macrozamia*, 6.  
*Macuna*, 373.  
*Madarosperma*, 740.  
*Maddenia*, 265.  
*Madhuca*, 698.  
*Macrua*, 233.  
*Maesa*, 694.  
*Maesobotrya*, 447.  
*Maesopsis*, 495.  
*Mafureira*, 422.  
*Magnolia*, 211.  
*Magnolia*, 213.  
 MAGNOLIACEAE, 208.  
*Magonia*, 487.  
*Mahaleb*, 270.  
*Mahernia*, 536.  
*Makonia*, 201.  
*Mahurea*, 557.  
*Maieta*, 638, 641.  
*Maihuenia*, 594.  
*Maillardia*, 154.  
*Maingaya*, 253.  
*Majidea*, 486.  
*Makokoia*, 604.  
*Malache*, 526.  
*Malachodendron*, 549.  
*Malachra*, 525.  
*Malacocarpus*, 395, 591.  
*Malacoxylum*, 502.  
*Malaisia*, 154.  
*Malanea*, 823.  
*Malaspinaea*, 692.  
*Malesherbia*, 575.  
 MALESHERBIAEAE, 575.  
*Mallea*, 420.  
*Mallophora*, 759.  
*Mallotus*, 447.  
*Malortia*, 71.  
*Malouetia*, 728.  
*Malpighia*, 426.  
*Malpighia*, 424, 425, 426.  
 MALPIGHIAEAE, 423.

*Malus*, 266.  
*Malva*, 525.  
*Malva*, 525, 528.  
 MALVACEAE, 518.  
*Malvastrum*, 525.  
*Malvaviscus*, 525.  
*Malvaviscus*, 522.  
*Malveopsis*, 525.  
*Mamallaria*, 594.  
*Mammea*, 557.  
*Mammea*, 558.  
*Mammillaria*, 594.  
*Mammillaria*, 589, 594.  
*Managa*, 869.  
*Mandevilla*, 728.  
*Mandirala*, 792.  
*Manettia*, 823.  
*Manettia*, 823.  
*Mangifera*, 456.  
*Manglesia*, 620, 872.  
*Manglietia*, 213.  
*Mangilla*, 695.  
*Mamicaria*, 71.  
*Manihot*, 447.  
*Masiltoa*, 371.  
*Manna*, 331.  
*Mannia*, 414.  
*Maniophyton*, 447.  
*Manotes*, 317.  
*Manulea*, 780.  
*Manulea*, 780.  
*Maoutia*, 157.  
*Maoutia*, 759.  
*Mapouria*, 823.  
*Mappia*, 475.  
*Mappia*, 446.  
*Maprounea*, 447.  
*Maquira*, 153.  
*Maralia*, 651.  
*Maranthes*, 269.  
*Marcellia*, 745.  
*Maroetia*, 638.  
*Marcgravia*, 546.  
*Marcgravia*, 546.  
 MARCGRAVIACEAE, 546.  
*Marcroteria*, 219.  
*Mareya*, 447.  
*Margaritopsis*, 823.  
*Margyricarpus*, 263.  
*Marianthus*, 247.  
*Marignia*, 487, 418.  
*Marila*, 557.  
*Maripa*, 746.  
*Markea*, 773.  
*Marlea*, 615.  
*Marlierea*, 629.  
*Marlothia*, 495.  
*Marquartia*, 56.  
*Marrubium*, 763.  
*Marsana*, 408.  
*Marsdenia*, 749.  
*Marsypopetalum*, 213.  
*Martha*, 827.  
*Martineria*, 71.  
*Martimera*, 392.  
*Martiusia*, 371.  
*Marumia*, 638.  
*Marumia*, 542.  
*Marupa*, 414.  
*Mascagnia*, 427.  
*Mascarenhasia*, 728.  
*Mastacanthus*, 754.  
*Mastixia*, 656.  
*Matayba*, 487.  
*Mathiola*, 234.  
*Mathurina*, 574.  
*Matista*, 580.  
*Matthiola*, 234.  
*Maunea*, 572.  
*Maurandia*, 780.  
*Mauria*, 457.  
*Mauritia*, 71.  
*Maurocenia*, 470.  
*Mavia*, 358.

- Maximiliana*, 71.  
*Maximiliana*, 566.  
*Maximowiczia*, 213.  
*Maxwellia*, 530.  
*Mayeria*, 712.  
*Mayna*, 572.  
*Mayodendron*, 789.  
*Maytenus*, 470.  
*Mazeutozeron*, 404.  
*Mecostyhis*, 446.  
*Medea*, 439.  
*Medeola*, 79.  
*Medicago*, 371.  
*Medicia*, 718.  
*Medicosma*, 408.  
*Medinilla*, 638.  
*Medusagyne*, 557.  
*Medusanthura*, 475.  
*Megaphyllaea*, 421.  
*Megistostigma*, 447.  
*Meladenia*, 379.  
*Melaleuca*, 629.  
*Melaleuca*, 620, 621, 628, 633.  
*Melananthus*, 773.  
*Melanocarya*, 467.  
*Melanoechyla*, 457.  
*Melanodendron*, 860.  
*Melanophylla*, 656.  
*Melanopsidium*, 823.  
*Melanorrhoea*, 457.  
*Melanoseelinum*, 653.  
*Melanthea*, 438.  
*Melastanthus*, 769.  
*Melastoma*, 638.  
*Melastoma*, 635, 637, 640, 641.  
 MELASTOMACEAE, 634, 874.  
*Melhania*, 536.  
*Melhania*, 539.  
*Melia*, 421.  
 MELIACEAE, 418, 873.  
 MELLANTHACEAE, 491.  
*Melanthus*, 491.  
*Melicocca*, 487.  
*Melicococcus*, 487.  
*Melicope*, 408.  
*Melicopus*, 567.  
*Melchytus*, 467.  
*Melidora*, 663.  
*Melientha*, 179.  
*Melio-Schinzia*, 420.  
*Meliosma*, 490.  
*Meliphlea*, 528.  
*Mellera*, 801.  
*Mellissia*, 773.  
*Melloa*, 789.  
*Melocactus*, 595, 873.  
*Melocactus*, 591.  
*Melocanna*, 69.  
*Melochia*, 536.  
*Melodinus*, 728.  
*Melodorum*, 218.  
*Melolobium*, 371.  
*Memeeylon*, 639.  
*Memora*, 789.  
*Menabea*, 741.  
*Menarda*, 449.  
*Mendoncia*, 801.  
*Mendozia*, 801.  
 MENISPERMACEAE, 205.  
*Menispermum*, 207.  
*Menispermum*, 206, 207.  
*Menodora*, 712.  
*Mentselia*, 583.  
*Menziesia*, 674.  
*Menziesia*, 662, 675.  
*Mephitidia*, 822.  
*Meratia*, 214.  
*Mercklinia*, 162.  
*Meriania*, 639.  
*Meriania*, 641.  
*Merinthopodium*, 773.  
*Merkusia*, 847.  
*Mertensia*, 141.  
*Meryta*, 650.  
*Mesembryanthemum*, 193.  
*Mesogyne*, 154.  
*Mespilus*, 268.  
*Mespilus*, 260, 269, 278.  
*Messerschmidia*, 750, 751.  
*Mesua*, 557, 873.  
 METACHLAMYDEAE, 657, 874.  
*Metagonia*, 684.  
*Metalsia*, 860.  
*Metaplexis*, 741.  
*Metaplexis*, 738.  
*Metastelma*, 741.  
*Methorium*, 534.  
*Methyscophyllum*, 466.  
*Metrocynia*, 349.  
*Metrodorea*, 408.  
*Metrosideros*, 630, 874.  
*Metrosideros*, 620, 621, 625, 628.  
*Metroxylon*, 71.  
*Metternichia*, 774.  
*Meyenia*, 801.  
*Meyenia*, 770, 804.  
*Meyna*, 833.  
*Meziera*, 583.  
*Mezilaurus*, 226.  
*Mezoneurum*, 371.  
*Mezzettia*, 218.  
*Michelia*, 213.  
*Miconia*, 640.  
*Micandra*, 448.  
*Micranthella*, 641.  
*Micranthemum*, 448.  
*Micranthera*, 558.  
*Micranthes*, 763.  
*Micranthemum*, 448.  
*Micranthemum*, 449.  
*Microcachrys*, 9.  
*Microcalamus*, 58.  
*Microchonea*, 728.  
*Micrococcus*, 69.  
*Microcorys*, 764.  
*Microcos*, 513.  
*Microcycas*, 6.  
*Microdesmis*, 448.  
*Microdon*, 781.  
*Microëlus*, 437.  
*Microglossa*, 860.  
*Microkentia*, 68.  
*Microlicia*, 640.  
*Microlobium*, 332.  
*Microloma*, 741.  
*Micromeles*, 311.  
*Micromelum*, 408.  
*Micromeria*, 766.  
*Micromyrtus*, 631.  
*Micronychia*, 457.  
*Microphoenix*, 72.  
*Micropora*, 226.  
*Microptelea*, 142.  
*Micropteryx*, 356.  
*Microrhamnus*, 495.  
*Microrhamnus*, 496.  
*Microsemma*, 572.  
*Microstachys*, 451.  
*Microsteira*, 427.  
*Microtropis*, 470.  
*Mida*, 168.  
*Mikania*, 860.  
*Mikania*, 856, 864, 866.  
*Mildea*, 487.  
*Miliusa*, 218.  
*Milllettia*, 371.  
*Millingtonia*, 789.  
*Millingtonia*, 490.  
*Milnea*, 419.  
*Mimetes*, 164.  
*Mimosa*, 371.  
*Mimosa*, 322, 330, 340, 354, 356, 358,  
 365, 369, 377, 379.  
*Mimosaceae*, see LEGUMINOSAE, 318.  
*Mimulopsis*, 801.  
*Mimulus*, 781.  
*Mimusops*, 699.  
*Minkelersia*, 373.  
*Minuartia*, 171.  
*Minuria*, 860.  
*Mionandra*, 427.  
*Miquelia*, 475.  
*Mirasolia*, 867.  
*Mirbelia*, 373.  
*Mirbelia*, 375.  
*Misanteca*, 226.  
*Miscanthea*, 226.  
*Mischodon*, 448.  
*Misodendron*, 167.  
*Mitragyna*, 823.  
*Mitraria*, 795.  
*Mitrasacme*, 782.  
*Mitrasigma*, 826.  
*Mitrephora*, 218.  
*Mitrostigma*, 829.  
*Mitscherlichia*, 191.  
*Mocinna*, 582.  
*Mocquersia*, 572.  
*Modocca*, 576.  
*Moghania*, 358.  
*Mogiphanes*, 190.  
*Mogorium*, 709.  
*Mohlana*, 193.  
*Mohrodendron*, 704.  
*Moldenhauera*, 475.  
*Mollia*, 514.  
*Mollinedia*, 222.  
*Mollinedia*, 221, 222.  
*Molloya*, 160.  
*Mollugo*, 193.  
*Molopanthera*, 823.  
*Monachochlamys*, 801.  
*Monadenium*, 448.  
*Monanthochloë*, 60.  
*Monanthotaxis*, 218.  
*Monardella*, 764.  
*Monetia*, 472.  
*Monimia*, 222.  
 MONIMIACEAE, 221, 872.  
*Monizia*, 653.  
*Monnina*, 430.  
*Monocera*, 510.  
*Monochaetum*, 640.  
*Monococcus*, 193.  
 MONOCOTYLEDONEAE, 56, 871.  
*Monodora*, 218.  
*Monographidium*, 259.  
*Monopanax*, 650.  
*Monoporandra*, 560.  
*Monoporus*, 694.  
*Monopyrena*, 759.  
*Monosis*, 867.  
*Monospora*, 574.  
*Monotes*, 560.  
*Monotheca*, 700.  
*Monoxora*, 633.  
*Monsonia*, 389.  
*Montagnaea*, 856.  
*Montanoa*, 856.  
*Montinia*, 241.  
*Montrouziera*, 557.  
*Montea*, 781.  
*Moquilea*, 265.  
*Moquinia*, 860.  
*Mora*, 355.  
 MORACEAE, 145, 872.  
*Morelia*, 823.  
*Morelosia*, 748.  
*Morenia*, 71.  
*Moricandia*, 234.  
*Morierina*, 823.  
*Morinda*, 823.  
*Morinda*, 822.  
*Moringa*, 234.  
 MORINGACEAE, 234.  
*Morisonia*, 233.  
*Morocarpus*, 156, 158.  
*Morongia*, 383.  
*Moronobea*, 557.  
*Mortonia*, 470.  
*Morus*, 154.  
*Morus*, 147.

*Moschoxylum*, 422.  
*Mosquitoxylum*, 457.  
*Mostuea*, 719.  
*Motandra*, 728.  
*Mouriria*, 640.  
*Mouroucoa*, 746.  
*Moutabea*, 430.  
*Moya*, 469.  
*Mozinna*, 445.  
*Msuata*, 861.  
*Mucuna*, 373.  
*Muehlenbeckia*, 185.  
*Muelleria*, 374.  
*Mulinum*, 653.  
*Mullera*, 374.  
*Munchausia*, 609.  
*Mundia*, 430.  
*Mundulea*, 374.  
*Munronia*, 421.  
*Muntingia*, 511.  
*Muraltia*, 430.  
*Murraya*, 408.  
*Murucuja*, 576.  
 MUSACEAE, 90.  
*Musanga*, 155.  
*Musgravea*, 164.  
*Mussaenda*, 823.  
*Mussaenda*, 826, 829, 833.  
*Mussaendopsis*, 824.  
*Musschia*, 845.  
*Mutisia*, 861.  
*Myagrurn*, 234.  
*Myaris*, 403.  
*Mycetia*, 824.  
*Myginda*, 470.  
*Myginda*, 469, 471.  
*Mylocaryum*, 461.  
*Myodocarpus*, 650.  
*Myonima*, 824.  
 MYOPORACEAE, 805.  
*Myoporum*, 806.  
*Myoschilos*, 169.  
*Myosurandra*, 251.  
*Myracrodruon*, 455.  
*Myrceugenia*, 631.  
*Myrcia*, 631.  
*Myrcia*, 622, 632, 639.  
*Myriantheta*, 571.  
*Myrianthus*, 155.  
*Myrica*, 111.  
*Myrica*, 694, 706.  
 MYRICACEAE, 110.  
*Myricaria*, 562.  
*Myriocarpa*, 157.  
*Myriopteron*, 741.  
*Myriotriche*, 569.  
*Myriopsis*, 861.  
*Myristica*, 220.  
 MYRISTICACEAE, 220.  
*Myrmecodia*, 824.  
*Myrmecodia*, 824.  
*Myrmedoma*, 824.  
*Myrmephytum*, 824.  
*Myrocarpus*, 374.  
*Myrodia*, 531.  
*Myrospermum*, 873.  
*Myrospermum*, 374.  
 MYROTHAMNACEAE, 251.  
*Myrothamnus*, 251.  
*Myroxylon*, 374.  
*Myrrhidendron*, 653.  
*Myrrhinium*, 631.  
 MYRSINACEAE, 592.  
*Myrsine*, 694.  
*Myrsine*, 693, 695, 700.  
*Myristiphyllum*, 827.  
 MYRTACEAE, 618, 874.  
*Myrtella*, 620.  
*Myrtilloctus*, 589.  
*Myrtillus*, 684.  
*Myrtophyllum*, 569.  
*Myrtopsis*, 408.  
*Myrtus*, 631.  
*Myrtus*, 625, 627, 631, 632, 633, 703.

*Mytilococcus*, 408.  
*Myxopyrum*, 712.  
 MYZODENDRACEAE, 167.  
*Myzodendron*, 167.  
*Naegelia*, 494.  
*Nageia*, 9.  
*Nageia*, 257.  
*Nahusia*, 643.  
*Nallogia*, 170.  
*Nandina*, 205.  
*Nania*, 630.  
*Nannorrhops*, 71.  
*Nanopetalum*, 438.  
*Nanophyton*, 188.  
*Napaea*, 526.  
*Napoleona*, 612.  
*Naravelia*, 195.  
*Nardophyllum*, 861.  
*Nassauvia*, 861.  
*Nastus*, 60.  
*Natalia*, 491.  
*Nathusia*, 714.  
*Natsiatum*, 475.  
*Nauclea*, 346.  
*Nauclea*, 825.  
*Nauclea*, 808, 823, 831, 832.  
*Naudinia*, 408.  
*Nectandra*, 227.  
*Nectandra*, 227.  
*Neea*, 191.  
*Neesia*, 530.  
*Negria*, 795.  
*Negundium*, 476.  
*Negundo*, 476.  
*Neillia*, 268.  
*Neillia*, 269.  
*Neilreichia*, 864.  
*Neja*, 859.  
*Nelutris*, 622, 832.  
*Nematanthera*, 93.  
*Nematanthus*, 795.  
*Nematolepis*, 408.  
*Nematophyllum*, 386.  
*Nematostylis*, 825.  
*Nemesia*, 781.  
*Nemopanthes*, 465.  
*Nemopanthus*, 465.  
*Nemopanthus*, 462.  
*Nenax*, 825.  
*Nenga*, 71.  
*Neobaronia*, 376.  
*Neoboutonia*, 448.  
*Neogoetzea*, 448.  
*Neolindenia*, 801.  
*Neolüderitzia*, 395.  
*Neoscortechinia*, 448.  
*Neosparton*, 759.  
*Nepa*, 387.  
*Nephelium*, 487.  
*Nephelium*, 484, 486, 488.  
*Nephradenia*, 741.  
*Nephroia*, 207.  
*Nephropetalum*, 537.  
*Neptunia*, 374.  
*Neraudia*, 157.  
*Neriacanthus*, 801.  
*Neriandra*, 731.  
*Nerium*, 728.  
*Nerium*, 732, 734.  
*Nesaea*, 609.  
*Nesaea*, 609.  
*Nesiota*, 495.  
*Nesogordonia*, 869.  
*Nesopanax*, 651.  
*Nestlera*, 861.  
*Nettoa*, 514.  
*Neumannia*, 572.  
*Neuracanthus*, 801.  
*Neurocarpum*, 346.  
*Neurolaena*, 861.  
*Neuropeltis*, 746.  
*Nevusia*, 268.  
*Newcastlia*, 759.

*Newtonia*, 374.  
*Nicodemia*, 719.  
*Nicotiana*, 774.  
*Nidorella*, 861.  
*Nieburria*, 233.  
*Niederleinia*, 561.  
*Nierembergia*, 774.  
*Nimmonia*, 419.  
*Nioka*, 736.  
*Nipa*, 71.  
*Nisa*, 571.  
*Nissolia*, 374.  
*Nitraria*, 395.  
*Nivenia*, 165.  
*Noaea*, 188.  
*Nocca*, 859.  
*Noisetia*, 567.  
*Noisetia*, 567.  
 NOLANACEAE, 767.  
*Nolina*, 84.  
*Nollia*, 701.  
*Nopalea*, 595.  
*Norantea*, 546.  
*Normandia*, 825.  
*Noronhia*, 712.  
*Norrisia*, 719.  
*Northea*, 699.  
*Notelaea*, 712.  
*Notelaea*, 712.  
*Nothocostrum*, 774.  
*Nothocnestis*, 469.  
*Nothofagus*, 127.  
*Nothopanax*, 650.  
*Nothopegia*, 457.  
*Nothoprotium*, 457.  
*Notobuxus*, 453.  
*Notonia*, 864.  
*Notopora*, 674.  
*Notospartium*, 374.  
*Notothixos*, 176.  
*Nouelia*, 861.  
*Nouettea*, 729.  
*Nudilus*, 706.  
*Numezharia*, 66.  
*Nuttallia*, 268.  
*Nuxia*, 719.  
*Nuytsia*, 177.  
 NYCTAGINACEAE, 190.  
*Nyctanthes*, 712.  
*Nyctanthes*, 709.  
*Nyctarium*, 774.  
*Nyctocalos*, 789.  
*Nylandtia*, 430.  
*Nyrophylla*, 227.  
*Nyssa*, 614.  
 NYSSACEAE, 614.  
*Oakesia*, 453.  
*Obbea*, 809.  
*Obelanthera*, 542.  
*Obetia*, 157.  
*Obione*, 187.  
*Obolaria*, 835.  
*Ochanostachys*, 171.  
*Ochelophila*, 493, 494.  
*Ochna*, 544.  
 OCHNACEAE, 544.  
*Ochocoea*, 221.  
*Ochradenus*, 234.  
*Ochranthe*, 473.  
*Ochrocarpos*, 558.  
*Ochroma*, 530.  
*Ochrosia*, 729.  
*Ochroxyton*, 411.  
*Ochthocharis*, 640.  
*Ochthocosmus*, 393.  
*Ocimum*, 764.  
*Ocotea*, 227.  
*Octas*, 869.  
*Octodinis*, 27.  
 OCTOKNEMACEAE, 172.  
*Octolepis*, 604.  
*Octolobus*, 537.  
*Octomeles*, 583.



*Ocotropis*, 825.  
*Ocymum*, 764.  
*Ocyros*, 861.  
*Ochna*, 456, 461.  
*Odonia*, 358.  
*Odontadenia*, 729.  
*Odontandra*, 421.  
*Odontolekema*, 435.  
*Odontocarya*, 208.  
*Odontonema*, 801.  
*Odontonemella*, 802.  
*Odontospermum*, 862.  
*Oelstemon*, 291.  
*Odyndea*, 414.  
*Oedera*, 861.  
*Oedera*, 81, 859.  
*Oedmannia*, 381.  
*Oenocarpus*, 71.  
*Oenothera*, 646.  
*Oenothera*, 645.  
**OLENOTHERACEAE**, 642.  
*Olea*, 806.  
*Oleandorfa*, 779.  
*Olinthus*, 741.  
**OLEACEAE**, 170.  
*Oleaceae*, see **OLEACEAE**, 170.  
*Olex*, 171.  
*Oldenlandia*, 825.  
*Olfifaldia*, 448.  
*Olea*, 712.  
*Olea*, 712, 713.  
**OLEACEAE**, 705.  
*Olearia*, 861.  
*Oleobachia*, 538.  
*Oligonitax*, 83.  
*Oligostemon*, 490.  
*Olinia*, 599.  
**OLEIFACEAE**, 599.  
*Olmedia*, 155.  
*Olmedia*, 153.  
*Olmediella*, 572.  
*Olmediophaena*, 155a.  
*Olmediopsis*, 155.  
*Olinya*, 374.  
*Olostyla*, 814.  
*Omalanthus*, 445.  
*Omphacarpus*, 513.  
*Omphacomeria*, 169.  
*Omphalea*, 448.  
*Omphalobium*, 317.  
*Omphalocarpum*, 699.  
*Omphalocoeca*, 753.  
*Omphalogenus*, 741.  
*Oncagraceae*, see **ORNOTHERACEAE**, 642.  
*Oncinema*, 738.  
*Oncinetis*, 729.  
*Oncoba*, 572.  
*Oncocarpus*, 461.  
*Oncosperma*, 71.  
*Oncosporum*, 247.  
*Oncostemma*, 741.  
*Oncostemum*, 694.  
*Oncosthea*, 869.  
*Ongokea*, 171.  
*Oobrychis*, 374.  
*Oonon*, 374.  
*Oonon*, 348, 370, 371.  
*Oonesia*, 862.  
*Oonesma*, 751.  
*Operculina*, 746.  
*Ophiocaryon*, 490.  
*Ophiocaulon*, 576.  
*Ophioxylon*, 731.  
*Ophiria*, 71.  
*Ophryosporus*, 862.  
*Ophthalmoblapon*, 445.  
*Opilia*, 170.  
**OPILIACEAE**, 169.  
*Opulaster*, 269.  
*Opuntia*, 595, 874.  
*Opuntia*, 594, 595.  
*Orania*, 72.  
*Orania*, 65.  
*Oraoma*, 419.

*Orbignia*, 72.  
*Orbignya*, 72.  
*Orckipeda*, 734.  
*Orectospermum*, 869.  
*Oreobambos*, 60.  
*Oreodaphne*, 223, 227, 228.  
*Oreodoxa*, 72.  
*Oreomunnea*, 115.  
*Oreopanax*, 650.  
*Oreopanax*, 649.  
*Oreosphacus*, 764.  
*Oricia*, 409.  
*Orites*, 164.  
*Orixa*, 409.  
*Orixa*, 466.  
*Ormocarpum*, 375.  
*Ormosia*, 375.  
*Ornus*, 706.  
*Orophea*, 218.  
*Orosopodias*, 270.  
*Orothamnos*, 164.  
*Oroxylum*, 789.  
*Orphanidea*, 674.  
*Orphium*, 721.  
*Ortega*, 363.  
*Orthaea*, 684.  
*Orthosiphon*, 764.  
*Orthostemon*, 632.  
*Orthothecium*, 534.  
*Osbeckia*, 640.  
*Osbeckia*, 637.  
*Osbornia*, 632.  
*Osmanthus*, 713.  
*Osmaronia*, 268.  
*Osmelia*, 572.  
*Osmohydrophora*, 789.  
*Osmidrophora*, 789.  
*Osmohydrophora*, 789.  
*Osmoxylon*, 651.  
*Ossaea*, 641.  
*Ossaea*, 637.  
*Ostocarpum*, 188.  
*Osteocarpus*, 767.  
*Osteomeles*, 269.  
*Ostomeles*, 264.  
*Ostospermum*, 862.  
*Osteospermum*, 858.  
*Ostodes*, 448.  
*Ostreaia*, 253.  
*Ostrya*, 122.  
*Ostryocarpus*, 375.  
*Ostryopsis*, 122.  
*Ostrydicarpus*, 169.  
*Ostrydicarpus*, 169.  
*Oxyris*, 169.  
*Otanthera*, 641.  
*Othera*, 462, 466.  
*Othonna*, 862.  
*Othonna*, 857.  
*Othrya*, 232.  
*Otiophora*, 825.  
*Otolepis*, 487.  
*Otomeria*, 825.  
*Otopappus*, 868.  
*Otophora*, 487.  
*Otostegia*, 764.  
*Ototropia*, 354.  
*Ottonia*, 93.  
*Oubanguia*, 514.  
*Oudemansia*, 534.  
*Oudneya*, 234.  
*Ouratea*, 545.  
*Ouroouparia*, 832.  
*Oulea*, 371.  
*Oviada*, 755.  
*Owataria*, 558.  
*Owenia*, 421.  
**OXALIDACEAE**, 392.  
*Oxalis*, 392.  
*Oxanthera*, 400.  
*Oxera*, 759.  
*Ozleya*, 407.  
*Oxyanthus*, 825.  
*Ozycarpus*, 554.

*Ozycladium*, 373.  
*Ozycladus*, 781.  
*Ozycoccos*, 684.  
*Oxydendrum*, 674.  
*Oxylobium*, 375.  
*Oxylobium*, 358.  
*Ozmyria*, 638.  
*Oxymitra*, 218.  
*Ozmytus*, 785.  
*Oxypetalum*, 741.  
*Ozgramphis*, 369.  
*Oxyspora*, 641.  
*Oxystema*, 741.  
*Oxytenia*, 862.  
*Oxytropis*, 376.  
*Oyedaea*, 862.  
*Ozoroa*, 456.  
*Ozothamnus*, 854, 858.  
  
*Pachira*, 530.  
*Pachistima*, 470.  
*Pachycentria*, 641.  
*Pachydendron*, 77.  
*Pachygone*, 208.  
*Pachygone*, 207.  
*Pachylobus*, 418.  
*Pachynema*, 542.  
*Pachynocarpus*, 560.  
*Pachyphytum*, 235.  
*Pachypodium*, 729.  
*Pachyrhizus*, 380.  
*Pachysandra*, 453.  
*Pachysanthus*, 830.  
*Pachystachys*, 802.  
*Pachystela*, 700.  
*Pachystigma*, 825.  
*Pachystigma*, 409.  
*Pachystima*, 470.  
*Pachystroma*, 448.  
*Padus*, 270.  
*Paederia*, 825.  
*Paconia*, 200.  
*Pagamea*, 825.  
*Pagetia*, 409.  
*Pahudia*, 376.  
*Paivauea*, 448.  
*Palafoxia*, 862.  
*Palaquium*, 699.  
*Palenga*, 450.  
*Palicourea*, 825.  
*Palicourea*, 827.  
*Palicourea*, 830.  
*Paliurus*, 495.  
*Pakurus*, 500.  
**PALMAE**, 60, 871.  
*Palmeria*, 222.  
*Pamphilia*, 704.  
*Panax*, 651.  
*Panax*, 647, 648, 650, 651.  
*Pancheria*, 250.  
*Pancialica*, 338.  
*Pancovia*, 486.  
*Panda*, 869.  
*Pandaca*, 732.  
**PANDANACEAE**, 56.  
*Pandanus*, 56.  
*Pandorea*, 789.  
*Pangium*, 572.  
*Panopsis*, 165.  
**PAPAVERACEAE**, 229.  
*Papaya*, 582.  
*Papeda*, 400.  
*Paphia*, 674.  
*Papilionaceae*, see **LEGUMINOSAE**, 318.  
*Pappca*, 487.  
*Pappostylum*, 815.  
*Parabaena*, 208.  
*Paracelsa*, 721.  
*Paragenipa*, 825.  
*Paragonia*, 789.  
*Parameria*, 729.  
*Paramignya*, 409.  
*Paranephelium*, 487.  
*Paranomus*, 165.

*Parapedalifera*, 399.  
*Parartocarpus*, 155.  
*Parashorea*, 560.  
*Parasponia*, 142.  
*Parastemon*, 269.  
*Parathesis*, 695.  
*Parathesis*, 692.  
*Paratrophis*, 155.  
*Paratropia*, 651, 652.  
*Paravallaris*, 730.  
*Parechites*, 734.  
*Parinarium*, 269.  
*Parishia*, 457.  
*Paritium*, 522.  
*Pariva*, 356.  
*Parkia*, 376.  
*Parkinsonia*, 376.  
*Parmentiera*, 789.  
*Paropsia*, 572.  
*Parosela*, 352.  
*Parquetina*, 741.  
*Parrotia*, 253.  
*Parryella*, 376.  
*Parsonia*, 730.  
*Parthenocissus*, 504.  
*Parthenopsis*, 867.  
*Parvatis*, 201.  
*Paryphosphacra*, 376.  
*Pasania*, 128.  
*Paschanthus*, 576.  
*Passerina*, 604.  
*Passerina*, 600, 603, 604, 606.  
*Passiflora*, 576.  
*Passiflora*, 581.  
 PASSIFLORACEAE, 575, 873.  
*Passouia*, 177.  
*Patabea*, 827.  
*Patagonula*, 751.  
*Patagus*, 164.  
*Patascocya*, 549.  
*Patrisia*, 573.  
*Paulchia*, 334.  
*Paullinia*, 487.  
*Pavlinia*, 488.  
*Paulownia*, 781.  
*Pauridiantha*, 825.  
*Pausandra*, 448.  
*Pavetta*, 825.  
*Pavetta*, 817, 820, 829.  
*Pavia*, 481.  
*Pavonia*, 526.  
*Pavonia*, 521, 522, 525.  
*Paxia*, 317.  
*Paxia*, 317.  
*Paxiodendron*, 222.  
*Payena*, 699.  
*Payera*, 826.  
*Payeria*, 422.  
*Paypayrola*, 567.  
*Peckia*, 693.  
 PEDALACEAE, 792.  
*Peddiea*, 604.  
*Pedilanthus*, 448.  
*Peganum*, 395.  
*Peganum*, 395.  
*Pegia*, 457.  
*Peireskia*, 597.  
*Peixotoa*, 427.  
*Pelargonium*, 389.  
*Pelea*, 409.  
*Pelecypora*, 597.  
*Pellacalyx*, 614.  
*Pelliciera*, 549.  
*Peltanthera*, 719.  
*Peltophorum*, 376.  
*Peltostigma*, 409.  
*Pemphis*, 610.  
*Penaen*, 599.  
*Penaen*, 599.  
 PENAEACEAE, 599.  
*Penianthus*, 208.  
*Penicillanthemum*, 393.  
*Pennantia*, 475.  
*Penslemont*, 781.

*Pentacaena*, 194.  
*Pentacoe*, 514.  
*Pentachondra*, 690.  
*Pentaclostra*, 376.  
*Pentacome*, 873.  
*Pentacoccus*, 303.  
*Pentacodium*, 806.  
*Pentadeema*, 558.  
*Pentadiandra*, 515.  
*Pentagonaster*, 628.  
*Pentagonia*, 826.  
*Penteloba*, 568.  
*Pentamorphia*, 406.  
*Pentanopsis*, 826.  
*Pentanura*, 742.  
*Pentapanax*, 651.  
*Pentapera*, 663.  
*Pentapetes*, 536, 539.  
*Pentaphalangium*, 558.  
 PENTAPHYLACACEAE, 462.  
*Pentaphylax*, 462.  
*Pentaptera*, 617.  
*Pentapterygium*, 674.  
*Pentapycnos*, 835.  
*Pentastaphis*, 794.  
*Pentas*, 826.  
*Pentaspadon*, 457.  
*Pentastemon*, 781.  
*Pentatropis*, 741.  
*Pentistemon*, 781.  
*Pentzia*, 863.  
*Peperomia*, 93.  
*Pepina*, 76.  
*Pera*, 443.  
*Peraphyllum*, 269.  
*Perdicium*, 867.  
*Pereskia*, 597.  
*Perezia*, 863.  
*Pergularia*, 741.  
*Pergularia*, 737.  
*Pericampylus*, 208.  
*Peridistia*, 567.  
*Peridiscus*, 572.  
*Peridium*, 448.  
*Periestes*, 802.  
*Perilomia*, 764.  
*Periomphale*, 795.  
*Peripappus*, 826.  
*Periploca*, 741.  
*Periploca*, 737.  
*Periptera*, 521.  
*Peristrophe*, 802.  
*Perithria*, 736.  
*Pernettya*, 674.  
*Perojoa*, 689.  
*Peronema*, 759.  
*Perrottetia*, 470.  
*Persea*, 227.  
*Persea*, 225, 226.  
*Persica*, 270.  
*Persoonia*, 165.  
*Persoonia*, 419.  
*Pertya*, 863.  
*Perymenium*, 863.  
*Peschiera*, 732.  
*Petalacte*, 863.  
*Petalactella*, 863.  
*Petalidium*, 802.  
*Petalinia*, 171.  
*Petalonyx*, 583.  
*Petalopogon*, 495.  
*Petalostemon*, 352.  
*Petalostigma*, 443.  
*Petalostylis*, 376.  
*Petastoma*, 790.  
*Petersia*, 230.  
*Petesia*, 820, 830.  
*Petiveria*, 193.  
*Petraea*, 760.  
*Petraecovitea*, 760.  
*Petrea*, 760.  
*Petrobium*, 863.  
*Petrocarya*, 269.  
*Petrophila*, 165.

*Petrophila*, 163.  
*Pettoria*, 376.  
*Petunga*, 826.  
*Peucedanum*, 653.  
*Peucephyllum*, 863.  
*Peumna*, 222.  
*Phacellaria*, 109.  
*Phacanthus*, 218.  
*Phaedranthus*, 790.  
*Phaenocoma*, 863.  
*Phaenosepalus*, 863.  
*Phaenosemon*, 641.  
*Phaeopislon*, 191.  
*Phaeoptilum*, 191.  
*Phagnalon*, 863.  
*Phaleia*, 694.  
*Phanera*, 334.  
*Pharmacococcus*, 148.  
*Pharmacium*, 494.  
*Phaenothamnus*, 193.  
*Phorbium*, 409.  
*Phorbium*, 399.  
*Phelline*, 465.  
*Phellodendron*, 409.  
*Phenax*, 457.  
*Pherosphaera*, 9.  
*Phidanthus*, 826.  
*Philsodiphus*, 241.  
*Philsodiphus*, 628.  
*Philagerra*, 84.  
*Philagonia*, 406.  
*Phileara*, 84.  
*Philetaria*, 563.  
*Philibertia*, 742.  
*Philippia*, 675.  
*Philippocnoidum*, 526.  
*Philippia*, 893.  
*Phillyrea*, 714.  
*Philonia*, 545.  
*Philothesca*, 409.  
*Phitopia*, 836.  
*Phleboedignana*, 474.  
*Phlebotilias*, 700.  
*Phlebotophyllum*, 803.  
*Phlebotaria*, 430.  
*Phloga*, 72.  
*Phlogacanthus*, 802.  
*Phlomis*, 764.  
*Phlomis*, 764.  
*Phlox*, 747.  
*Phlyaroloba*, 711.  
*Phobos*, 573.  
*Phocsa*, 470.  
*Phoebe*, 227.  
*Phoebe*, 224.  
*Phoenicophorium*, 72.  
*Phoenicospermum*, 511.  
*Phoenix*, 72.  
*Pholidia*, 807.  
*Pholidocarpus*, 73.  
*Phoradendron*, 177.  
*Phornothamnus*, 641.  
*Photinia*, 269, 872.  
*Phoxanthus*, 491.  
*Phrodus*, 774.  
*Phryganocydia*, 790.  
*Phthisusa*, 177.  
*Phygelius*, 782.  
*Phylacium*, 376.  
*Phylla*, 495.  
*Phyllia*, 251, 252.  
*Phyllacanthus*, 826.  
*Phyllagathis*, 641.  
*Phyllanthodendron*, 449.  
*Phyllanthus*, 449.  
*Phyllanthus*, 426, 444.  
*Phyllanthus*, 790.  
*Phyllis*, 826.  
*Phyllobotryum*, 572.  
*Phyllocactus*, 597.  
*Phyllocalyx*, 625.  
*Phyllochlamys*, 155.  
*Phyllocladus*, 9.  
*Phyllocladum*, 573.

- Phyllocaemus*, 393.  
 Phyllodece, 675.  
*Phylloma*, 84.  
*Phyllonoma*, 242.  
*Phyllostachys*, 60.  
*Phyllostylon*, 142.  
*Phyllota*, 376.  
*Phyllota*, 389.  
*Phylloxera*, 376.  
*Phymatanthus*, 389.  
*Physalis*, 773, 778.  
*Physantheum*, 232.  
*Physena*, 573.  
*Physobasis*, 726.  
*Physanthus*, 736, 742.  
*Physocalycium*, 235.  
*Physocalymna*, 610.  
*Physocalyx*, 782.  
*Physocarpus*, 269.  
*Physodium*, 536.  
*Physobolium*, 366.  
*Physopedium*, 610.  
*Physopsis*, 769.  
*Physostelma*, 742.  
*Physostigma*, 376.  
*Phytelphusa*, 73.  
*Phytocrene*, 475.  
*Phytolacca*, 193.  
 PHYTOLACCACEAE, 192.  
*Picea*, 33, 871.  
*Picea*, 21, 53.  
*Pickeringia*, 376.  
*Pickeringia*, 692.  
*Picraea*, 415.  
*Picralima*, 730.  
*Picramnia*, 414.  
*Picrasma*, 415.  
*Picrella*, 415.  
*Picrodendron*, 415.  
*Picrofemina*, 415.  
*Pictetia*, 376.  
*Pierardia*, 437.  
*Pieria*, 675.  
*Pierola*, 393.  
*Pierrea*, 560.  
*Pimenta*, 571.  
*Pilea*, 157.  
*Pileanthus*, 632.  
*Pileostegia*, 242.  
*Pileostegia*, 462.  
*Pileostigma*, 334.  
*Piliocalyx*, 632.  
*Pilocarpus*, 409.  
*Pilocereus*, 598.  
*Piloceus*, 591.  
*Pilophora*, 71.  
*Pimelandra*, 692.  
*Pimelea*, 605.  
*Pimeleodendron*, 450.  
*Pimeleodendron*, 450.  
*Pimenta*, 632.  
*Pimentelia*, 826.  
*Pimia*, 537.  
 PINACEAE, 12, 871.  
*Pinanga*, 73.  
*Pineacelia*, 84.  
*Pineacelia*, 84.  
*Pinecknea*, 826.  
*Pinecknea*, 827.  
*Pindarca*, 74.  
*Pineda*, 573.  
*Pinus*, 38, 871.  
*Pinus*, 21, 27, 32, 33, 49, 53.  
*Pinzona*, 541.  
*Pionandra*, 771, 774.  
*Piper*, 93.  
*Piper*, 93.  
 PIPERACEAE, 92.  
*Piperodendron*, 460.  
*Piptadenia*, 376.  
*Piptanthus*, 377.  
*Piptocalyx*, 222.  
*Piptocelus*, 869.  
*Piptocoma*, 863.  
*Piptolaena*, 734.  
*Piptosaccos*, 869.  
*Piptostigma*, 218.  
*Piptostylis*, 403.  
*Pipturus*, 157.  
*Piqueria*, 863.  
*Pircuna*, 193.  
*Piriqueta*, 575.  
*Piscidia*, 377.  
*Piscidia*, 383.  
*Pisonia*, 191.  
*Pistacia*, 457.  
*Pistacia*, 418.  
*Pitavia*, 873.  
*Piteairnia*, 76.  
*Pithecoctenium*, 790.  
*Pithecoctenium*, 785.  
*Pithecolobium*, 377.  
*Pithecolobium*, 365.  
*Pittiera*, 844.  
*Pittoniota*, 809.  
 PITTIOSPORACEAE, 247.  
*Pittosporum*, 248.  
*Pittosporum*, 247.  
*Pituranthus*, 653.  
*Pityrodia*, 760.  
*Placocarpa*, 826.  
*Pladarozylon*, 864.  
*Plagianthus*, 526.  
*Plagianthus*, 521.  
*Plagiopron*, 573.  
*Plagiospermum*, 270.  
*Plagiostyles*, 450.  
*Planaltoa*, 863.  
*Planerium*, 345.  
*Planchonella*, 700.  
*Planckonia*, 612.  
*Planera*, 142.  
*Planera*, 145.  
 PLANTAGINACEAE, 807.  
*Plantago*, 807.  
 PLATANACEAE, 254.  
*Platanus*, 254.  
*Platea*, 475.  
*Plathymenia*, 378.  
*Platonia*, 558.  
*Platycarpidium*, 653.  
*Platycarpum*, 826.  
*Platycarya*, 114.  
*Platyckilum*, 363.  
*Platycrater*, 243.  
*Platydesma*, 410.  
*Platygyne*, 450.  
*Platykeleba*, 742.  
*Platylobium*, 378.  
*Platylobium*, 336.  
*Platylophus*, 250.  
*Platymiscium*, 378.  
*Platymitium*, 873.  
*Platymitium*, 473.  
*Platynema*, 428.  
*Platysace*, 653.  
*Platysepalum*, 378.  
*Platystigma*, 450.  
*Platytheca*, 429.  
*Platyzamia*, 5.  
*Plecosperrum*, 148.  
*Plectaneia*, 730.  
*Plectocomia*, 74.  
*Plectranthus*, 764.  
*Plectrocarpa*, 395.  
*Plectronia*, 826.  
*Plegorkhiza*, 696.  
*Pleiocarpa*, 730.  
*Pleiochiton*, 641.  
*Pleioygnium*, 458.  
*Pleiosmilax*, 85.  
*Pleiotaxis*, 863.  
*Pleocarphus*, 859.  
*Pleonotoma*, 790.  
*Plerandra*, 651.  
*Pleroma*, 636, 641.  
*Plethiandra*, 641.  
*Pleuradenia*, 441.  
*Pleurandra*, 541.  
*Pleurocalyptus*, 632.  
*Pleurocofea*, 827.  
*Pleuropetalon*, 474.  
*Pleuropetalum*, 190.  
*Pleurophora*, 610.  
*Pleurostylis*, 471.  
*Plinia*, 625.  
*Plocama*, 827.  
*Plocosperma*, 719.  
*Plocostemma*, 739.  
*Ploesslea*, 416.  
*Pluchea*, 863.  
*Plukenetia*, 450.  
 PLUMBAGINACEAE, 695.  
*Plumbago*, 696.  
*Plumeria*, 730.  
*Plumiera*, 730.  
*Podachaenium*, 857.  
*Podalyria*, 378.  
*Podanthus*, 863.  
*Podiopetalum*, 352.  
*Podocarpus*, 9, 871.  
*Podocarpus*, 8, 9, 782.  
*Podococcus*, 74.  
*Podocytisus*, 368.  
*Podolobium*, 375.  
*Podonephelium*, 488.  
*Podoon*, 456.  
*Podopetalum*, 378.  
*Podophania*, 863.  
*Podopterus*, 186.  
*Podostelma*, 742.  
*Poecilandra*, 545.  
*Poecilochroma*, 774.  
*Poecilodermis*, 532.  
*Poeciloneuron*, 558.  
*Poeppigia*, 378.  
*Poga*, 614.  
*Poggea*, 573.  
*Poggenдорffia*, 581.  
*Pogonanthera*, 641.  
*Pogonanthus*, 823.  
*Pogonia*, 806.  
*Pogonophyllum*, 448.  
*Pogonopus*, 827.  
*Pogonotrophe*, 148.  
*Pogopetalum*, 474.  
*Pogostemon*, 765.  
*Pohlana*, 411.  
*Poikilospermum*, 157.  
*Poinciana*, 378.  
*Poinciana*, 338.  
*Poinsettia*, 441.  
*Poiretia*, 378.  
*Poiretia*, 690.  
*Poissonia*, 378.  
*Poitaea*, 378.  
*Poitea*, 378.  
*Poirrea*, 616.  
*Pokornya*, 617.  
 POLEMONIACEAE, 746.  
*Poliothyrsis*, 573.  
*Polyacanthus*, 469.  
*Polyachyrus*, 863.  
*Polyalthia*, 218.  
*Polyalthia*, 217.  
*Polyaster*, 410.  
*Polycardia*, 471.  
*Polycarpa*, 571.  
*Polyclados*, 860.  
*Polycoelium*, 806.  
*Polydragma*, 450.  
*Polygala*, 430.  
*Polygala*, 430.  
 POLYGALACEAE, 429.  
 POLYGONACEAE, 183.  
*Polygonum*, 186.  
*Polygonum*, 184, 185.  
*Polylepis*, 270.  
*Polymnia*, 863.  
*Polyosma*, 243.  
*Polyphragmon*, 832.  
*Polyporandra*, 475.

- Polyscias, 651.  
*Polysphaeria*, 599.  
*Polyspora*, 548.  
*Polytropia*, 381.  
*Polyzone*, 622.  
*Pomaceae*, see ROSACEAE, 255.  
*Pomaderris*, 496.  
*Pomaderris*, 492, 494, 499.  
*Pomaria*, 338, 363.  
*Pomatoderris*, 496.  
*Pombea*, 869.  
*Pometia*, 488.  
*Pometia*, 484.  
*Pongamia*, 378.  
*Pongamia*, 353.  
*Poortmannia*, 778.  
*Pootia*, 734.  
*Popowia*, 218.  
*Populus*, 96.  
*Porana*, 746.  
*Poranthera*, 450.  
*Poraqueiba*, 475.  
*Porcelia*, 218.  
*Porcelia*, 216.  
*Porlieria*, 396.  
*Prodittia*, 782.  
*Porophyllum*, 863.  
*Porphyrocoma*, 802.  
*Portaea*, 772.  
*Portenschlagia*, 407, 467.  
*Porteria*, 844.  
*Portesia*, 422.  
*Portlandia*, 827.  
 PORTULACACEAE, 194.  
*Posoqueria*, 827.  
*Potameia*, 227.  
*Potania*, 270.  
*Potentilla*, 270.  
*Poterium*, 270.  
*Polthormorphe*, 93.  
*Pottingeria*, 243.  
*Pottsia*, 731.  
*Poulsenia*, 155.  
*Poupartia*, 458.  
*Pourretia*, 76, 529.  
*Pourthiaea*, 269.  
*Pouteria*, 700, 874.  
*Pouzolzia*, 157.  
*Prainea*, 155.  
*Praravinia*, 827.  
*Premna*, 760.  
*Prenanthes*, 860, 866.  
*Prestoea*, 74.  
*Prestonia*, 731.  
*Prestonopsis*, 725.  
*Prevostea*, 746.  
*Priestleya*, 379.  
 PRIMULACEAE, 695.  
*Prinos*, 462.  
*Prinsepia*, 270.  
*Printzia*, 864.  
*Prionium*, 77.  
*Prionoles*, 689.  
*Prioria*, 379.  
*Prismatocarpus*, 846.  
*Prismatomeris*, 827.  
*Pritchardia*, 74.  
*Pritchardia*, 70.  
*Problastes*, 617.  
*Prockia*, 573.  
*Prockia*, 574.  
*Prockiopsis*, 573.  
*Procris*, 157.  
*Pronaya*, 249.  
*Pronaya*, 247.  
*Procephaleium*, 827.  
*Prosopis*, 379.  
*Prosorius*, 449.  
*Prostanthera*, 765.  
*Prostea*, 485, 488.  
*Protea*, 165.  
*Protea*, 159, 163, 164, 165, 167.  
 PROTEACEAE, 158, 872.  
*Protium*, 418.  
*Proustia*, 864.  
*Prumnopitys*, 9.  
*Prunopsis*, 270.  
*Prunus*, 270.  
*Prunus*, 540.  
*Psammissia*, 675.  
*Psathura*, 827.  
*Pselium*, 208.  
*Pseudais*, 604.  
*Pseudaleia*, 171.  
*Pseudaleioides*, 171.  
*Pseudanthus*, 450.  
*Pseudehretia*, 462.  
*Pseuderanthemum*, 802, 874.  
*Pseudima*, 488.  
*Pseuditea*, 248.  
*Pseudoacacia*, 382.  
*Pseudobaeckea*, 251.  
*Pseudocalyx*, 802.  
*Pseudocarapa*, 421.  
*Pseudoegenia*, 625.  
*Pseudolarix*, 49.  
*Pseudolmedia*, 155.  
*Pseudomorus*, 155.  
*Pseudopanax*, 651.  
*Pseudophoenix*, 74.  
*Pseudopteris*, 488.  
*Pseudosmodingium*, 458.  
*Pseudosorocea*, 155.  
*Pseudospondias*, 458.  
*Pseudotrophis*, 155.  
*Pseudotsuga*, 49.  
*Pseudotsuga*, 32.  
*Psadia*, 864.  
*Psidium*, 632.  
*Psilanthus*, 827.  
*Psilobium*, 827.  
*Psilosolena*, 604.  
*Psilostachys*, 438.  
*Psilotrichum*, 190.  
*Psiloxylon*, 573.  
*Psittacanthus*, 177.  
*Psoralea*, 379.  
*Psoralea*, 352.  
*Psorospermum*, 558.  
*Psorospermum*, 555.  
*Psychotria*, 827.  
*Psychotria*, 811, 815, 819, 820, 825, 830.  
*Psyllothamnus*, 194.  
*Ptelea*, 410.  
*Pteleocarpa*, 751.  
*Ptelidium*, 471.  
*Pteridophyllum*, 486.  
*Pteridium*, 560.  
*Pterilema*, 112.  
*Pterisanthes*, 504.  
*Pternandra*, 641.  
*Pterocactus*, 598.  
*Pterocalymma*, 609.  
*Pterocarpus*, 380.  
*Pterocarpus*, 349, 352.  
*Pterocarya*, 114.  
*Pterocelastrus*, 471.  
*Pteroceltis*, 142.  
*Pterocephalus*, 844.  
*Pterochiton*, 187.  
*Pterococcus*, 184, 450.  
*Pterocoelion*, 515.  
*Pterocymbium*, 537.  
*Pterodiscus*, 792.  
*Pterolobium*, 380.  
*Pteronema*, 415.  
*Pteropetalum*, 232.  
*Pterosiphon*, 420.  
*Pterospermum*, 537.  
*Pterostegia*, 185.  
*Pterostelma*, 739.  
*Pterostemon*, 243.  
*Pterostyrax*, 704.  
*Pterygocarpus*, 737.  
*Pterygota*, 537.  
*Pterygota*, 532.  
*Ptilocalyx*, 748.  
*Ptilochaeta*, 427.  
*Ptilotas*, 190.  
*Ptychopetalum*, 171.  
*Ptychopyxis*, 450.  
*Ptychosperma*, 74.  
*Ptychosperma*, 68.  
*Ptychosigma*, 817.  
*Ptyssioglottis*, 802.  
*Ptyzostoma*, 251.  
*Pueraria*, 380.  
*Pukateria*, 656.  
*Pulicaria*, 864.  
*Pultenaea*, 380.  
*Pullenaea*, 332, 345, 354, 373, 375.  
*Pumoceria*, 778.  
*Punica*, 610.  
 PUNICACEAE, 610.  
*Pupalia*, 190.  
*Purdiana*, 462.  
*Purkinjia*, 748.  
*Purpurella*, 641.  
*Purshia*, 278.  
*Putoria*, 829.  
*Putranjiva*, 450.  
*Pulacystia*, 483.  
*Puya*, 76.  
*Pycnanthemum*, 765.  
*Pycnanthus*, 221.  
*Pycnarrhena*, 208.  
*Pycnobotrya*, 731.  
*Pycnocoma*, 450.  
*Pycnosandra*, 440.  
*Pycnospora*, 381.  
*Pycnostachys*, 765.  
*Pygeum*, 278.  
*Pyraecantha*, 278.  
*Pyramia*, 641.  
*Pyramidocarpus*, 573.  
*Pyrenacantha*, 475.  
*Pyrenaria*, 549.  
*Pyrethrum*, 854.  
*Pyrola*, 657.  
 PYROLACEAE, 657.  
*Pyrospermum*, 469.  
*Pyrostegia*, 790.  
*Pyrostria*, 829.  
*Pyrrhanthus*, 617.  
*Pyrrhocoma*, 851.  
*Pyrolaria*, 169.  
*Pyrus*, 278.  
*Pyrus*, 257, 258, 264, 266, 311.  
*Pyxidantha*, 691.  
*Pyxidaria*, 869.  
*Quadriala*, 168.  
*Qualea*, 428.  
*Qualea*, 428.  
*Quapoya*, 558.  
*Quararibea*, 531.  
*Quartinia*, 380.  
*Quassia*, 415.  
*Quassia*, 415.  
*Quebrachia*, 460.  
*Quercus*, 123, 872.  
*Quesnelia*, 77.  
*Quina*, 547.  
 QUINACEAE, 547.  
*Quillaja*, 281.  
*Quinaria*, 504.  
*Quinio*, 207.  
*Quinsonia*, 248.  
*Quintinia*, 243.  
*Quisqualis*, 617.  
*Quivisia*, 422.  
*Rabelaisia*, 408.  
*Racaria*, 489.  
*Radamaea*, 782.  
*Raddisia*, 472.  
*Rademachia*, 146.  
*Radermachera*, 790.  
*Radermachia*, 790.  
*Radermachia*, 791.  
*Radlkofera*, 488.  
*Radlkofarella*, 698.

*Rachylskya*, 604.  
*Rafnia*, 381.  
*Rafnia*, 388.  
*Raillardia*, 864.  
*Raleigkia*, 569.  
*Rameya*, 208.  
*Ramisia*, 192.  
*Ramena*, 765.  
*Randia*, 829.  
*Randia*, 817, 823.  
*Randenia*, 234.  
 RANUNCULACEAE, 195, 872.  
*Rapanea*, 695.  
*Raphia*, 74.  
*Raphisoma*, 742.  
*Raphiolepis*, 281.  
*Raphionema*, 742.  
*Raphiostylis*, 475.  
*Raphistemma*, 742.  
*Raphistemma*, 737.  
*Raphithamnus*, 760.  
*Rapinia*, 766.  
*Raputia*, 410.  
*Raspalia*, 251.  
*Rathea*, 75, 581.  
*Ratonis*, 485, 487.  
*Rauia*, 410.  
*Rauia*, 405.  
*Rauwolfia*, 731.  
*Rauwolfia*, 734, 754.  
*Ravensala*, 91.  
*Ravenea*, 74.  
*Ravenia*, 410.  
*Ravensara*, 227.  
*Rasoumofskya*, 174.  
*Rea*, 855.  
*Reaumuria*, 562.  
*Rebia*, 438.  
*Reevesia*, 537.  
*Regelia*, 633.  
*Regnaldia*, 438.  
*Reichardia*, 780.  
*Reichenbachia*, 192.  
*Reichenbachia*, 191.  
*Reidia*, 449.  
*Reijferscheidia*, 544.  
*Reinckia*, 75.  
*Reinhardtia*, 71.  
*Reinwardtia*, 393.  
*Reinwardtia*, 542.  
*Reissekia*, 496.  
*Rejous*, 725, 732.  
*Relhania*, 864.  
*Remijia*, 830.  
*Renardia*, 574.  
*Renggeria*, 558.  
*Renggeria*, 554.  
*Renellia*, 823.  
*Reptonia*, 700.  
 RESERACEAE, 234.  
*Retama*, 359.  
*Retanilla*, 496.  
*Retimiphyllum*, 830.  
*Retinispora*, 28.  
*Rethinodendron*, 561.  
*Retinodendropsis*, 560.  
*Reynoldsia*, 652.  
*Reynesia*, 496.  
*Rhabdia*, 751.  
*Rhabdestigma*, 936.  
*Rhabdethamnus*, 795.  
*Rhacoma*, 471.  
*Rhagema*, 491.  
*Rhagedia*, 188.  
*Rhagodia*, 188.  
 RHAMNACEAE, 491.  
*Rhamnella*, 496.  
*Rhamnus*, 496.  
*Rhamnus*, 458, 492, 494, 495, 496, 499, 500, 872.  
*Rhaphilanthus*, 702.  
*Rhaphiolepis*, 281.  
*Rhaphiostylis*, 475.  
*Rhaphispermum*, 782.

*Rhaphistemma*, 742.  
*Rhaphithamnus*, 760.  
*Rhapidophyllum*, 74.  
*Rhapis*, 74.  
*Rhaptonema*, 208.  
*Rhaptopetalum*, 540.  
*Rhazya*, 731.  
*Rheedia*, 558.  
*Rhetriophyllum*, 792.  
*Rhetinodendron*, 864.  
*Rhexia*, 641.  
*Rhexia*, 636, 641.  
*Rhigiophyllum*, 846.  
*Rhigozum*, 790.  
*Rhinacanthus*, 802.  
*Rhinoslegia*, 169.  
*Rhipidodendron*, 77.  
*Rhipidostigma*, 702.  
*Rhipogonum*, 84.  
*Rhipsalis*, 598.  
*Rhipsalis*, 594.  
 RHIZOBOLAEAE, *see* CARYOCARACEAE, 546.  
*Rhizophora*, 614.  
*Rhizophora*, 613, 692.  
 RHIZOPHORACEAE, 612.  
*Rhodamnia*, 633.  
*Rhodochiton*, 782.  
*Rhodoclada*, 548.  
*Rhododendron*, 675.  
*Rhododendron*, 684, 755.  
*Rhodolaena*, 511.  
*Rhodoleia*, 254.  
*Rhodomyrtus*, 633.  
*Rhodora*, 675.  
*Rhodorkiza*, 744.  
*Rhodostoma*, 825.  
*Rhodothamnus*, 684.  
*Rhodothamnus*, 675.  
*Rhodotypos*, 281.  
*Rhombospora*, 819.  
*Rhopala*, 166.  
*Rhopalandra*, 207.  
*Rhopalocarpus*, 215, 573.  
*Rhopalopilula*, 170.  
*Rhopalostigma*, 774.  
*Rhopalostylis*, 69.  
*Rhus*, 458.  
*Rhus*, 413, 415, 455, 456, 461.  
*Rhynchanthera*, 641.  
*Rhynchocalyx*, 610.  
*Rhynchopetalum*, 845.  
*Rhynchosia*, 381.  
*Rhynchosia*, 354, 356, 386.  
*Rhynchospermum*, 864.  
*Rhynchospermum*, 734.  
*Rhynhostigma*, 742.  
*Rhynchotechum*, 795.  
*Rhynchotheca*, 392.  
*Rhysocarpus*, 823.  
*Rhyticarpus*, 654.  
*Rhytidandra*, 615.  
*Rhytidophyllum*, 795.  
*Rhytiglossa*, 800.  
*Ribeira*, 281.  
*Ribes*, 243.  
*Ricaurtea*, 541.  
*Richaesia*, 614.  
*Richea*, 690.  
*Richella*, 218.  
*Richeria*, 450.  
*Richetia*, 559.  
*Ricinocarpus*, 450.  
*Ricinodendron*, 450.  
*Ricinus*, 450.  
*Ricinus*, 445.  
*Riedelia*, 536, 539.  
*Rigiotepis*, 684.  
*Rigiostachys*, 415.  
*Rinorea*, 568.  
*Riocreuxia*, 742.  
*Rissoa*, 399.  
*Ritchiea*, 233.  
*Ritteria*, 386.  
*Rivea*, 746.

*Rivina*, 193.  
*Rivina*, 193, 473.  
*Robinia*, 382.  
*Robinia*, 341, 363, 370, 374, 375, 383.  
*Robinsonella*, 527.  
*Robinsonia*, 864.  
*Rochea*, 237.  
*Rochea*, 236.  
*Rochefortia*, 751.  
*Rochefortia*, 750.  
*Rochonia*, 864.  
*Roëlla*, 846.  
*Roëpera*, 396.  
*Roëllera*, 794.  
*Roëzia*, 640.  
*Rogiera*, 830.  
*Rohria*, 853, 855.  
*Rolandra*, 864.  
*Rollandia*, 846.  
*Rollinia*, 218.  
*Rondeletia*, 830.  
*Rondeletia*, 819, 820, 831.  
*Ronnowia*, 448.  
*Ropalocarpus*, 573.  
*Rosa*, 281, 872.  
 ROSACEAE, 255, 872.  
*Rosalesia*, 853.  
*Roscheria*, 74.  
*Rosenbergia*, 746.  
*Rosenia*, 864.  
*Rosmarinus*, 765.  
*Rospidios*, 701.  
*Rostellaria*, 800.  
*Rotantha*, 609.  
*Rothmannia*, 817, 829.  
*Rotilera*, 446, 447, 452.  
*Roucheria*, 393.  
*Rudolphia*, 383.  
*Roulinia*, 742.  
*Roumea*, 570, 574.  
*Roupala*, 166.  
*Roupala*, 160, 163.  
*Roupellia*, 731.  
*Rourea*, 317.  
*Roussaeaceae*, *see* SAXIFRAGACEAE, 237.  
*Roussea*, 246.  
*Roydsia*, 233.  
*Royena*, 703.  
*Ruagea*, 421.  
*Rubia*, 830.  
 RUBIACEAE, 807.  
*Rubus*, 300.  
*Rudgea*, 830.  
*Ruchssia*, 740.  
*Ruelingia*, 194, 537.  
*Ruella*, 802.  
*Ruellia*, 797, 798, 799, 801, 803.  
*Ruizia*, 537.  
*Ruizia*, 222.  
*Rulingia*, 537.  
*Rumea*, 574.  
*Rumex*, 186.  
*Rupala*, 166.  
*Ruprechtia*, 186.  
*Rusbya*, 659.  
*Ruscus*, 84.  
*Ruscus*, 85.  
*Russelia*, 782.  
*Rustia*, 831.  
*Ruta*, 410.  
*Ruta*, 399.  
 RUTACEAE, 396, 873.  
*Ruttia*, 803.  
*Ruyschia*, 547.  
*Ryania*, 573.  
*Rykia*, 56.  
*Rylstonea*, 633.  
*Ryparia*, 573.  
*Ryparosa*, 573.  
*Ryssopterys*, 427.  
*Rytidophyllum*, 795.  
*Rytidotus*, 809.  
*Rytigynia*, 833.

- Sabal, 74.  
 Sabia, 491.  
 SABIACEAE, 490.  
 Sabicea, 831.  
 Sabina, 30.  
 Sabinea, 383.  
 Saccellium, 751.  
 Saccocalyx, 765.  
 Saccoglottis, 393.  
 Saccopetalum, 219.  
 Saccularia, 779.  
 Saccoglottis, 393.  
 Sageraea, 219.  
 Sageretia, 499.  
 Sagotia, 451.  
 Sagraea, 637.  
 Saguerus, 64.  
 Sagus, 71, 74.  
 Sahagunia, 155.  
 Sakeria, 641.  
 Salacia, 472.  
 Salacia, 471.  
 Salaxis, 684.  
 Salazaria, 765.  
 Saldanhaea, 790.  
 SALICACEAE, 95, 871.  
 Salicornia, 188.  
 Salicornia, 188.  
 Salisburia, 7.  
 Salix, 98, 871.  
 Salmea, 864.  
 Salmeopsis, 864.  
 Salmia, 76.  
 Salpichroa, 774.  
 Salpigophora, 869.  
 Salpingantha, 803.  
 Salpinxantha, 803.  
 Salpicantha, 803.  
 Salsola, 188.  
 Salsola, 188, 189.  
 Salsolaceae, *see* CHENOPODIACEAE, 186.  
 Salvadora, 473.  
 SALVADORACEAE, 472.  
 Salvia, 765.  
 Salzwedelia, 359.  
 Samadera, 415.  
 Samara, 693.  
 Samaroceltis, 142.  
 Sambucus, 840.  
 Samyda, 573.  
 Samyda, 570.  
 Samydeae, *see* FLACOURTIACEAE, 568.  
 Sanchezia, 803.  
 Sandoricum, 421.  
 Sanfordia, 407.  
 SANTALACEAE, 167, 872.  
 Santalina, 831.  
 Santalum, 169.  
 Santalum, 168.  
 Santiria, 418.  
 Santiriopsis, 418.  
 Santolina, 864.  
 Santolina, 850.  
 SAPINDACEAE, 483.  
 Sapindus, 488.  
 Sapindus, 421, 484, 485, 486.  
 Sapium, 451.  
 Sapium, 437.  
 Sapota, 700.  
 Sapota, 697, 699.  
 SAPOTACEAE, 696, 874.  
 Sapranthus, 218.  
 Saprosmia, 831.  
 Saraca, 383.  
 Sararanga, 57.  
 Sarcinanthus, 76.  
 Sarcobatus, 188.  
 Sarcocaulon, 392.  
 Sarcocephalus, 831.  
 Sarcococca, 453.  
 Sarcocolla, 599.  
 Sarcogonum, 185.  
 Sarcolaena, 511.  
 Sarcolobus, 742.  
 Sarcophilus, 499.  
 Sarcophilus, 496.  
 Sarcophyllum, 369.  
 Sarcophysa, 772.  
 Sarcopleryx, 485.  
 Sarcostemma, 742.  
 Sarcostigma, 475.  
 Sarcostyles, 240.  
 Sarcotheca, 393.  
 Sarcotheca, 460.  
 Sarcozygium, 396.  
 Sargentia, 410.  
 Sariava, 703.  
 Saribus, 70.  
 Sarmienta, 795.  
 Sarotes, 534.  
 Sarothamnus, 349.  
 Sarotheca, 800.  
 Sarothrostachys, 451.  
 Sassafra, 228.  
 Sassafroidium, 228.  
 Satanocrater, 803.  
 Satureia, 766.  
 Saurauia, 542.  
 Sauropus, 451.  
 Sauvagesia, 545.  
 Savia, 451.  
 Saxegothaea, 10.  
 SAXIFRAGACEAE, 237.  
 Scabiosa, 844.  
 Scaevola, 847.  
 Scalesia, 864.  
 Scaphopetalum, 537.  
 Scea, 437.  
 Schaefferia, 471.  
 Schanginia, 189.  
 Schaueria, 803.  
 Schaueria, 763.  
 Sthea, 874.  
 Scheadendron, 616.  
 Scheelea, 64.  
 Schefflera, 652.  
 Schepparia, 230.  
 Schieckea, 466.  
 Schiedea, 194.  
 Schima, 549.  
 Schima, 548.  
 Schimmelia, 398.  
 Schindleria, 193.  
 Schinopsis, 460.  
 Schinus, 460.  
 Schinus, 456.  
 Schisandra, 213.  
 Schismatoclada, 831.  
 Schistocarpea, 499.  
 Schistocarpha, 864.  
 Schistocodon, 742.  
 Schizandra, 213.  
 Schizanthra, 640.  
 Schizocalyx, 473.  
 Schizocarpum, 845.  
 Schizochiton, 420.  
 Schizolaena, 511.  
 Schizonotus, 311.  
 Schizophragma, 247.  
 Schizopsis, 792.  
 Schizoacypus, 383.  
 Schizosiphon, 383.  
 Schizostachyum, 60.  
 Schizostemma, 737, 741.  
 Schlechteria, 234.  
 Schlegelia, 790.  
 Schleichera, 488.  
 Schlumbergera, 597.  
 Schmaltzia, 458.  
 Schmardaea, 421.  
 Schmidelia, 484.  
 Schnella, 334.  
 Schoberia, 189.  
 Schoenleinia, 809.  
 Schoepfia, 171.  
 Schoepfiopsis, 171.  
 Schollia, 739.  
 Schollia, 739.  
 Schotia, 383.  
 Schoutenia, 512.  
 Schradera, 831.  
 Schradera, 439, 810.  
 Schrankia, 383.  
 Schrebera, 714.  
 Schrebera, 467, 469.  
 Schubertia, 742.  
 Schubertia, 51, 740.  
 Schuermannia, 622.  
 Schufia, 643.  
 Schumacheria, 543.  
 Schuurmansia, 545.  
 Schwannia, 427.  
 Schweigera, 568.  
 Schwenkfeldia, 831.  
 Schwenkia, 774.  
 Schwerinia, 639.  
 Sciadicarpus, 872.  
 Sciadodendron, 652.  
 Sciadopanax, 652.  
 Sciadophila, 496.  
 Sciadophyllum, 652.  
 Sciadopitys, 49.  
 Sciadotenia, 208.  
 Sciophila, 157.  
 Sciuris, 407.  
 Sclerocarpa, 461.  
 Sclerocarya, 461.  
 Sclerochiton, 803.  
 Sclerolobium, 383.  
 Scleroolaena, 512.  
 Scleropyrum, 169.  
 Sclerostylis, 399.  
 Sclerotheca, 846.  
 Scleroxylon, 697.  
 Scolopia, 573.  
 Scolosanthus, 831.  
 Scorodocarpus, 172.  
 Scortechinia, 448.  
 Scottellia, 570.  
 Scottia, 336.  
 Scrophularia, 782.  
 SCROPHULARIACEAE, 778, 874.  
 Scutellaria, 766.  
 Scutia, 499.  
 Scutia, 492.  
 Scutinanthe, 418.  
 Scyphaea, 557.  
 Scyphiphora, 831.  
 Scyphocephalum, 221.  
 Scyphochlamys, 831.  
 Scyphostegia, 222.  
 Scyphosyce, 155.  
 Scylanthus, 739, 804.  
 SCYTOPETALACEAE, 540.  
 Sczegleewia, 537.  
 Seaforthia, 74.  
 Sebastiania, 451.  
 Secamone, 742.  
 Securidaca, 432.  
 Securinea, 451.  
 Securinea, 435.  
 Seddera, 746.  
 Sedgwickia, 252.  
 Sedum, 237.  
 Sedum, 235.  
 Seguiera, 193.  
 Seguiera, 193.  
 Selaginaceae, *see* SCROPHULARIACEAE, 778.  
 Selago, 782.  
 Selago, 781.  
 Selkirkia, 751.  
 Semecarpus, 461.  
 Semeiandra, 646.  
 Semele, 85.  
 Sempervivum, 237.  
 Senapea, 869.  
 Senecio, 864.  
 Senefeldera, 451.  
 Senna, 342.  
 Senra, 527.  
 Sequoia, 49.  
 Serenaea, 75.

- Serenoa*, 75.  
*Sericobonia*, 800.  
*Sericocoma*, 190.  
*Sericodes*, 396.  
*Sericographis*, 800.  
*Sericospora*, 801.  
*Sericostoma*, 751.  
*Seringia*, 538.  
*Seringia*, 535.  
*Serissa*, 831.  
*Serissa*, 826.  
*Serjania*, 488.  
*Serjania*, 490.  
*Serraea*, 527.  
*Serronia*, 93.  
*Serruria*, 167.  
*Sersakia*, 700.  
*Sesamothamnus*, 792.  
*Sesbania*, 383.  
*Sessea*, 774.  
*Sesuvium*, 194.  
*Sethia*, 394.  
*Severinia*, 399.  
*Sheadendron*, 616.  
*Shepherdia*, 608.  
*Sherbournia*, 809.  
*Shorea*, 560.  
*Shorea*, 559.  
*Shuteria*, 384.  
*Sibangea*, 451.  
*Siburatia*, 694.  
*Sickingia*, 831.  
*Sicklera*, 768.  
*Sida*, 527.  
*Sida*, 519, 521, 526.  
*Sidalcea*, 528.  
*Sideranthus*, 851.  
*Sideritis*, 766.  
*Sideroxylon*, 700, 874.  
*Sideroxylon*, 462, 694, 697, 698, 700.  
*Sigmatosiphon*, 792.  
*Silvia*, 226.  
*Silvianthus*, 841.  
*Simaba*, 415.  
*Simaruba*, 415.  
*Simaruba*, 415.  
 SIMARUBACEAE, 413.  
*Simmondsia*, 453.  
*Sinapidendron*, 234.  
*Sinapodendron*, 234.  
*Sinclairia*, 860.  
*Sindechites*, 731.  
*Sindora*, 384.  
*Siolmatra*, 844.  
*Sipanea*, 831.  
*Siparuna*, 222.  
*Siphocampylus*, 816.  
*Siphocampylus*, 845.  
*Siphocodon*, 846.  
*Siphocolea*, 790.  
*Siphonandra*, 811.  
*Siphonia*, 445.  
*Siphonodon*, 471.  
*Siphonoglossa*, 803.  
*Sipolisia*, 866.  
*Sizygium*, 633.  
*Skimmia*, 411.  
*Skytalanthus*, 731.  
*Skytanthus*, 731.  
*Slackia*, 795.  
*Sladenia*, 543.  
*Sloanea*, 511.  
*Sloetia*, 155, 872.  
*Smeathmannia*, 572.  
*Smilacaceae*, see LILIACEAE, 77.  
*Smilax*, 85.  
*Smirnowia*, 384.  
*Smithia*, 384.  
*Smodingium*, 461.  
*Smythea*, 499.  
*Soaresia*, 148.  
*Socotora*, 741.  
 SOLANACEAE, 767, 874.  
*Solandra*, 774.  
*Solandra*, 771.  
*Solanum*, 774.  
*Solanum*, 771.  
*Solenandra*, 816.  
*Solenantha*, 567.  
*Solenixora*, 831.  
*Solenophora*, 795.  
*Solenospermum*, 469.  
*Solenostigma*, 141.  
*Solidago*, 855, 860, 864.  
*Sollya*, 249.  
*Solmsia*, 512.  
*Sonchus*, 866.  
*Sonneratia*, 610.  
 SONNERATIACEAE, 610.  
*Sophora*, 384.  
*Sophora*, 331, 349, 378, 388, 389.  
*Sorbaria*, 311.  
*Sorbus*, 311.  
*Sorindeia*, 461.  
*Sorocea*, 155.  
*Sotor*, 789.  
*Soulamea*, 416.  
*Soulangia*, 495.  
*Souroubea*, 547.  
*Southwellia*, 538.  
*Soyauxia*, 573.  
*Soymida*, 421.  
*Spadostyles*, 380.  
*Spaendoncea*, 338.  
*Spanoghea*, 484, 487.  
*Sparattanthelium*, 229.  
*Sparmannia*, 515.  
*Spartianthus*, 385.  
*Spartina*, 60.  
*Spartium*, 385.  
*Spartium*, 340, 349, 359.  
*Spartocytisus*, 349.  
*Spartothamnus*, 760.  
*Spathacanthus*, 803.  
*Spathelia*, 411.  
*Spathodea*, 790.  
*Spathodea*, 788, 789, 790, 791.  
*Spatholobus*, 385.  
*Speirostyla*, 515.  
*Spermacoc*, 831.  
*Spermadictyon*, 819.  
*Spermolepis*, 633.  
*Sphacele*, 766.  
*Sphaecophyllum*, 866.  
*Sphaeralcea*, 528.  
*Sphaerocarya*, 169, 172.  
*Sphaerocoma*, 194.  
*Sphaerodendron*, 648.  
*Sphaerolobium*, 385.  
*Sphaeroma*, 528.  
*Sphaerophora*, 823.  
*Sphaerophysa*, 385.  
*Sphaerosepalum*, 566.  
*Sphaerostema*, 213.  
*Sphaerothalamus*, 219.  
*Sphalanthus*, 617.  
*Sphedamnocarpus*, 427.  
*Sphenodesma*, 760.  
*Sphenogyne*, 867.  
*Sphenostemon*, 465.  
*Sphenotoma*, 690.  
*Sphinctanthus*, 831.  
*Sphragidia*, 440.  
*Sphyranthera*, 451.  
*Sphyrospermum*, 684.  
*Spilmannia*, 806.  
*Spigelia*, 719.  
*Spilanthes*, 866.  
*Spilanthes*, 863.  
*Spinovitis*, 505.  
*Spiraea*, 313.  
*Spiraea*, 264, 268, 269, 311, 316.  
*Spiraeanthemum*, 250.  
*Spiraeanthus*, 316.  
*Spiraeopsis*, 250.  
*Spiranthera*, 411.  
*Spirolobium*, 379.  
*Spiropetalum*, 317.  
*Spirospermum*, 208.  
*Spiria*, 448.  
*Spondias*, 461.  
*Spondias*, 416, 455, 456, 458.  
*Sponia*, 141, 142.  
*Sportella*, 278.  
*Sprengelia*, 690.  
*Springalia*, 690.  
*Spyridium*, 499.  
*Squamellaria*, 831.  
*Staavia*, 252.  
*Stachyanthus*, 475.  
*Stachyarrhena*, 832.  
*Stachycarpus*, 9.  
*Stachycraier*, 572.  
*Stachys*, 767.  
*Stachys*, 763, 766.  
*Stachystemon*, 452.  
*Stachytarpheta*, 760.  
 STACHYURACEAE, 574.  
*Stachyurus*, 574.  
*Stadmannia*, 489.  
*Stadmannia*, 489.  
*Staelhina*, 866.  
*Staelhina*, 858.  
*Stagmaria*, 456.  
*Stahlia*, 385.  
*Stalagmitis*, 554.  
*Stangeria*, 6.  
*Stanleya*, 234.  
*Stannia*, 827.  
*Stapelia*, 743.  
*Staphidium*, 637.  
*Staphylea*, 473.  
*Staphylea*, 473.  
 STAPHYLEACEAE, 473.  
*Staphylorhodos*, 316.  
*Staphysora*, 452.  
*Statice*, 696.  
*Statice*, 696.  
*Stauntonia*, 201.  
*Stauracanthus*, 387.  
*Stauranthus*, 411.  
*Staurogyne*, 803.  
*Stearodendron*, 553.  
*Steffensia*, 93.  
*Steganthera*, 222.  
*Stegnosperma*, 193.  
*Stelechocarpus*, 219.  
*Stellera*, 606.  
*Stelmacrypton*, 742.  
*Stelmacrypton*, 742.  
*Stemmadenia*, 731.  
*Stemodia*, 782.  
*Stemonacanthus*, 802.  
*Stemonoporus*, 561.  
*Stemonurus*, 475.  
*Stemotria*, 782.  
*Stenantha*, 690.  
*Stenocalyx*, 427.  
*Stenocarpus*, 167.  
*Stenochilus*, 805.  
*Stenocline*, 866.  
*Stenodon*, 641.  
*Stenolobium*, 791.  
*Stenosiphonium*, 803.  
*Stenostephanus*, 803.  
*Stenostomum*, 809.  
*Stenotropis*, 356.  
*Stephanandra*, 316.  
*Stephania*, 208.  
*Stephania*, 208.  
*Stephanodaphne*, 606.  
*Stephanogastria*, 636.  
*Stephanophysum*, 802.  
*Stephanotis*, 742.  
*Stephegyne*, 823.  
*Sterculia*, 538, 873.  
*Sterculia*, 533.  
 STERCULIACEAE, 531, 873.  
*Stereospermum*, 791.  
*Steriphoma*, 233.  
*Stevensia*, 832.  
*Stevensonia*, 72.

- Stevia*, 866.  
*Stewartia*, 549.  
*Stiffia*, 866.  
*Stigmaphyllon*, 427.  
*Stigmatococca*, 692.  
*Stigmatophyllum*, 427.  
*Stilbaceae*, see VERBENACEAE, 752.  
*Stilbanthus*, 190.  
*Stilbe*, 760.  
*Stillingia*, 452.  
*Stillingia*, 444.  
*Stilpnophyllum*, 832.  
*Stironeurum*, 700.  
*Stixis*, 233.  
*Stizolobium*, 373.  
*Stocksia*, 489.  
*Stoebe*, 866.  
*Stoerkia*, 81.  
*Storckia*, 385.  
*Stormia*, 217.  
*Storthocalyx*, 489.  
*Strakaea*, 181.  
*Stranvaesia*, 316.  
*Stranvaesia*, 872.  
*Strasburgeria*, 546.  
*Straussia*, 832.  
*Stravadium*, 611.  
*Streblocarpus*, 233.  
*Strebloorrhiza*, 385.  
*Streblosa*, 827.  
*Streblus*, 155.  
*Strelitzia*, 91.  
*Streptodesmia*, 329.  
*Streptosolen*, 778.  
*Streptostigma*, 486.  
*Streptotrachelus*, 731.  
*Strigilia*, 704.  
*Strobilacanthus*, 803.  
*Strobilanthes*, 803.  
*Strobilorrhachis*, 797.  
*Stroemia*, 230.  
*Strombocarpa*, 379.  
*Strombosia*, 172.  
*Strombosiopsis*, 172.  
*Strongylodon*, 385.  
*Strophanthus*, 731.  
*Struthanthus*, 177.  
*Struthiola*, 606.  
*Strychnodaphne*, 227.  
*Strychnos*, 719.  
*Stryphnodendron*, 385.  
*Strzeleckya*, 407.  
*Stuartia*, 549.  
*Stübelia*, 233.  
*Sturtia*, 521.  
*Stylarthropus*, 804.  
*Stylobasium*, 316.  
*Styloceraceae*, see BUXACEAE, 452.  
*Stylocoryna*, 829.  
*Stylogyne*, 695.  
*Stylosanthes*, 385.  
*Stypandra*, 86.  
*Styphelia*, 690.  
*Styphelia*, 688, 689.  
*Styphonia*, 458.  
 STYRACACEAE, 704, 874.  
*Styrax*, 704, 874.  
*Suaeda*, 189.  
*Suaeda*, 188.  
*Sumbavia*, 452.  
*Suregada*, 444.  
*Suriana*, 416.  
*Suringaria*, 611.  
*Sutherlandia*, 385.  
*Suttonia*, 695.  
*Suttonia*, 695.  
*Swainsona*, 385.  
*Swainsonia*, 385.  
*Swammerdamia*, 858.  
*Swartzia*, 386.  
*Sweetia*, 386.  
*Swietenia*, 422.  
*Swietenia*, 420, 421.  
*Swintonia*, 461.  
*Syagrus*, 67.  
*Sycocarpus*, 421.  
*Sycomorpha*, 148.  
*Sycopsis*, 254.  
*Sykesia*, 817.  
*Symbolanthus*, 721.  
*Symmeria*, 186.  
*Symphonia*, 558.  
*Symphorema*, 761.  
*Symphoria*, 841.  
*Symphoricarpos*, 841.  
*Symphyllanthus*, 432.  
*Symphypappus*, 866.  
*Symphypetalon*, 408.  
*Symphysia*, 672.  
*Symphytonema*, 743.  
*Sympieza*, 684.  
 SYMPLOCACEAE, 703, 874.  
*Symplocos*, 703, 874.  
*Symplocos*, 558.  
*Synadenium*, 452.  
*Synaedrys*, 128.  
*Synanthereae*, see COMPOSITAE, 847.  
*Synaphea*, 167.  
*Synaptea*, 561.  
*Synaptolepis*, 606.  
*Synarrhena*, 699.  
*Syncarpia*, 633.  
*Synchodendron*, 867.  
*Syndisia*, 208.  
*Synclisia*, 208.  
*Synclostemon*, 767.  
*Syndesmis*, 456.  
*Syndichis*, 228.  
*Synechanthus*, 75.  
*Synisoon*, 832.  
*Synoecia*, 148.  
*Synoum*, 422.  
*Synsepalum*, 700.  
*Syphocampylus*, 846.  
*Syringa*, 714.  
*Syringodea*, 663.  
*Syrmium*, 363.  
*Systemon*, 407.  
*Syzygium*, 633.  
  
*Tabebuia*, 791.  
*Tabernaemontana*, 732.  
*Tabernaemontana*, 728, 731.  
*Tabernanthe*, 733.  
*Tacazzea*, 743.  
*Tachiadenus*, 721.  
*Tachigali*, 386.  
*Tachigalia*, 386.  
*Tacsonia*, 581.  
*Tacsonia*, 576.  
*Taeniochlaena*, 317.  
*Tafalla*, 867.  
*Talauma*, 213.  
*Talbotia*, 90.  
*Talguenea*, 499.  
*Talinella*, 194.  
*Talinopsis*, 194.  
*Talinum*, 194.  
*Talinum*, 194.  
*Talisia*, 489.  
 TAMARICACEAE, 561, 873.  
*Tamarindus*, 386.  
*Tamariscinae*, see TAMARICACEAE, 561.  
*Tamarix*, 562, 873.  
*Tamarix*, 562.  
*Tamatavia*, 811.  
*Tambourissa*, 222.  
*Tamonea*, 640.  
*Tamonopsis*, 758.  
*Tanacetum*, 854, 863.  
*Tanaecium*, 791.  
*Tanaecium*, 790.  
*Tanghinia*, 733.  
*Tanghinia*, 725.  
*Taonabo*, 550.  
*Tapeinosperma*, 695.  
*Tapirira*, 461.  
  
*Tapiscia*, 473.  
*Tapura*, 433.  
*Taractogenos*, 571.  
*Tarchonanthus*, 867.  
*Tarena*, 832.  
*Tariri*, 414.  
*Tarrietia*, 539.  
*Tashiroa*, 641.  
*Tasmannia*, 209.  
*Tassadia*, 741.  
*Taubertia*, 207.  
*Tauschia*, 672.  
*Taverniera*, 386.  
 TAXACEAE, 8, 871.  
*Taxodium*, 51.  
*Taxodium*, 49.  
*Taxotrophis*, 155.  
*Taxus*, 10, 871.  
*Teclea*, 411.  
*Tecoma*, 791.  
*Tecoma*, 785, 786, 787, 789, 790, 791, 792.  
*Tecomaria*, 792.  
*Tecomella*, 792.  
*Tectona*, 761.  
*Teedia*, 782.  
*Telanthera*, 190.  
*Telectadium*, 743.  
*Teline*, 349.  
*Telopea*, 167.  
*Telotia*, 208.  
*Temminckia*, 847.  
*Templetonia*, 386.  
*Tenorea*, 411, 867.  
*Tephrosia*, 386.  
*Tephrosia*, 374.  
*Tepualia*, 633.  
*Teramnus*, 387.  
*Terebinthaceae*, see ANACARDIACEAE, 454.  
*Terechovskya*, 869.  
*Terminalia*, 617.  
*Ternstroemia*, 550.  
*Ternstroemia*, 542.  
*Ternstroemiaceae*, see THEACEAE, 547.  
*Terpnanthus*, 411.  
*Terpnophyllum*, 554.  
*Tessarandra*, 716.  
*Tessaria*, 867.  
*Tetracarpaea*, 247.  
*Tetracentron*, 214.  
*Tetracera*, 543.  
*Tetrachyron*, 854.  
*Tetracoccus*, 452.  
*Tetracocyne*, 573.  
*Tetracrypta*, 613.  
*Tetractinostigma*, 437.  
*Tetractomia*, 408.  
*Tetradenia*, 767.  
*Tetradenia*, 226.  
*Tetradium*, 406.  
*Tetradymia*, 867.  
*Tetragastris*, 418.  
*Tetraglochin*, 316.  
*Tetraglossa*, 438.  
*Tetragonia*, 194.  
*Tetragyne*, 452.  
*Tetralopha*, 832.  
*Tetrameles*, 583.  
*Tetramerista*, 550.  
*Tetramerium*, 804.  
*Tetramerium*, 817.  
*Tetranthera*, 226, 228.  
*Tetrapanax*, 652.  
*Tetrapathaea*, 582.  
*Tetraplasandra*, 653.  
*Tetraptera*, 521.  
*Tetrapteris*, 427.  
*Tetrapteris*, 426.  
*Tetrapteris*, 427.  
*Tetrestemon*, 631.  
*Tetrastigma*, 504.  
*Tetrastylidium*, 172.  
*Tetrastylis*, 576.



- Tetratheca, 429.  
*Tetratheca*, 429.  
 Tetrathylacium, 573.  
*Tetralome*, 222.  
 Tetrazygia, 641.  
*Tetrazygia*, 636, 640.  
 Tetreilema, 761.  
 Teucrium, 767.  
 Teysmannia, 75.  
 Thacombauia, 452.  
 Thamnea, 252.  
*Thamnia*, 572.  
*Thamnocalamus*, 58.  
 Thamnoseris, 867.  
 Thamnosa, 411.  
 Thea, 550.  
 THEACEAE, 547.  
*Theaphyllum*, 470.  
 Thecacoris, 452.  
*Thekira*, 269.  
*Themistoclesia*, 659.  
 Thenardia, 733.  
 Theobroma, 539.  
*Theodora*, 383.  
 Theodorica, 869.  
 Theophrasta, 691.  
*Theophrasta*, 691.  
 THEOPHRASTACEAE, 691.  
 Thermopsis, 387.  
*Thermopsis*, 377.  
*Thesiaceae*, see SANTALACEAE, 167.  
 Thesium, 169.  
 Thespesia, 528.  
*Thespesocarpus*, 701.  
 Thevetia, 733.  
 Thibaudia, 684.  
*Thibaudia*, 659, 684.  
 Thiersia, 832.  
*Philachium*, 233.  
 Thiloa, 618.  
 Thinouia, 489.  
*Thollonia*, 474.  
 Thomandersia, 804.  
 Thomasia, 539.  
 Thorelia, 870.  
 Thottea, 183.  
 Thouinia, 489.  
*Thouinia*, 448, 484, 490, 712, 745, 873.  
 Thouinidium, 490.  
 Thrinax, 75.  
 Thryallis, 427.  
 Thryptomene, 633.  
 Thuja, 52.  
*Thuja*, 33, 53, 562.  
 Thujopsis, 53.  
 Thunbergia, 804.  
*Thunbergia*, 801.  
*Thuya*, 27, 28, 52.  
*Thuyopsis*, 53.  
*Thyana*, 489.  
 Thylachium, 233.  
 Thymelaea, 606.  
*Thymelaea*, 604.  
 THYMELAEACEAE, 599, 874.  
*Thymelina*, 603.  
 Thymus, 767.  
*Thyrsacanthus*, 801, 802.  
*Thyrsanthus*, 388, 726.  
 Thyrsodium, 461.  
 Thyrsostachys, 60.  
 Tibouchina, 641.  
 Ticorea, 411.  
*Ticorea*, 407.  
*Tiglium*, 439.  
*Tilesia*, 868.  
 Tilia, 515.  
 TILIACEAE, 512, 873.  
 Tiliocora, 208.  
*Tilioides*, 515.  
*Timbalia*, 278.  
 Timeroyca, 192.  
 Timonius, 832.  
 Tina, 490.  
 Tinnea, 767.  
 Tinospora, 208.  
 Tipuana, 387.  
 Tirania, 233.  
 Tisonia, 574.  
 Tithonia, 867.  
*Tithonia*, 868.  
 Tittmannia, 252.  
 Tococa, 642.  
 Tocoyena, 832.  
 Toddalia, 411.  
 Toechima, 490.  
 Tolpis, 867.  
*Toluisfera*, 374.  
*Tomex*, 226.  
*Tomostylis*, 613.  
*Tonsella*, 472.  
*Tontelia*, 472.  
 Toricellia, 656.  
 Torreseia, 387.  
 Torreya, 12.  
*Touchiroa*, 349.  
 Toulucia, 490.  
*Tounatea*, 386.  
 Tournefortia, 751.  
*Tournefortia*, 750, 833.  
 Touroulia, 547.  
 Tourretia, 792.  
 Tovomita, 558.  
 Toxicodendrum, 452.  
*Toxicophlaea*, 722.  
*Tozocarpus*, 742.  
*Toxophoenix*, 64.  
*Toxotropis*, 348.  
*Toxylon*, 153.  
 Trachelospermum, 734.  
 Trachycarpus, 75.  
 Trachylobium, 387.  
 Trachymene, 654.  
 Tragia, 452.  
*Tragopyrum*, 184.  
 Trattinickia, 418.  
 Traunia, 743.  
*Traversia*, 864.  
 Trecculia, 155.  
 Trema, 142.  
 Tremandra, 429.  
*Tremandra*, 429.  
 TREMANDRACEAE, 429.  
*Tremanthera*, 552.  
 Trematanthera, 552.  
*Trematocarpus*, 845.  
 Trematosperma, 475.  
 Trembleya, 642.  
 Tresanthera, 832.  
 Treutlera, 743.  
 Trevesia, 653.  
 Trevoa, 499.  
 Trewia, 452.  
*Triadentia*, 555.  
 Triainolepis, 832.  
 Trianaea, 778.  
*Trianosperma*, 844.  
 Triantheme, 194.  
*Trianthera*, 782.  
*Triarthron*, 177.  
 Triaspis, 428.  
 Tribeles, 247.  
*Tribrachya*, 823.  
 Tribulus, 396.  
 Tricalysia, 832.  
*Tricera*, 452.  
*Tricerma*, 470.  
 Triceros, 461.  
 Trichadenia, 574.  
 Trichantha, 795.  
*Trichantha*, 744.  
 Trichilia, 422, 873.  
*Trichinium*, 190.  
 Trichocaulon, 743.  
 Trichocladus, 254.  
 Trichodesma, 752.  
 Tricholobus, 317.  
 Trichosacme, 743.  
 Trichosandra, 743.  
 Trichoscypha, 461.  
*Trichospermum*, 513.  
*Trichosporum*, 792.  
 Trichostema, 767.  
 Trichostigma, 193.  
 Triclisia, 208.  
 Tricomaria, 428.  
*Tricuspidaria*, 509.  
*Tricycla*, 191.  
*Tridesmis*, 554.  
 Tridiansia, 476.  
 Tridimeris, 219.  
 Trigonía, 428.  
 TRIGONIACEAE, 428.  
 Trigoniasrum, 428.  
*Trigonochlamys*, 418.  
 Trigonopleura, 452.  
 Trigonostemon, 452.  
*Trigonotheca*, 466.  
 Trigynaea, 219.  
*Trigyneta*, 219.  
 Trilepisium, 870.  
*Triliz*, 573.  
*Trimeranthus*, 636.  
 Trimeria, 574.  
*Trimerisma*, 250.  
 Triolena, 642.  
 Triomma, 418.  
 Tripetaleia, 684.  
 Tripetalum, 558.  
 Triphasia, 411.  
*Triphasia*, 399.  
*Tripinna*, 761.  
*Triplandron*, 554.  
 Triplaris, 186.  
 Triplochiton, 539.  
 Tripteris, 867.  
 Tripterygium, 471.  
*Triptolemaea*, 352.  
*Trisciadia*, 814.  
*Trisema*, 541.  
 Tristania, 633.  
*Tristania*, 629.  
*Tristaniopsis*, 633.  
 Tristellateia, 428.  
 Tristemma, 642.  
 Tristira, 490.  
*Tristylum*, 548.  
*Trilaenicum*, 653.  
 Trithrinax, 75.  
*Tritomodon*, 663.  
 Triumphetta, 518.  
 Trivalvaria, 219.  
 Trixis, 867.  
*Trixis*, 863.  
 Trochetia, 539.  
 Trochocarpa, 691.  
 TROCHODENDRACEAE, 194.  
 Trochodendron, 194.  
 Trochomeria, 845.  
*Trochostigma*, 540.  
 Troostwykia, 317.  
 Trophis, 156.  
*Trophis*, 154, 155.  
*Tropidolepis*, 854.  
 Tropidopetalum, 870.  
 Trujanoa, 452.  
 Trymalium, 499.  
 Trymatococcus, 156.  
*Tschudyia*, 638.  
 Tsuga, 53.  
*Tsuga*, 49.  
 Tsusiophyllum, 684.  
*Tuckermannia*, 453.  
*Tulicia*, 490.  
*Tumboa*, 55.  
*Tumion*, 12.  
*Tupa*, 845.  
 Tupeia, 177.  
*Tupeta*, 168.  
 Tupidanthus, 653.  
 Turnera, 575.  
*Turnera*, 575.  
 TURNERACEAE, 574.

- Turpinia, 473.  
*Turpinia*, 473, 867.  
 Turraea, 422.  
*Turraea*, 421.  
*Turraecanthus*, 423.  
*Tweedia*, 741.  
*Tylandthus*, 495.  
*Tylecarpus*, 476.  
*Tylophora*, 743.  
*Tylophora*, 737.  
*Tylophoropsis*, 743.  
*Tylosepalum*, 452.  
*Tympananthe*, 737.  
*Tynanthus*, 792.
- Uapaca, 452.  
*Ucriana*, 809.  
 Ugni, 634.  
*Uhdea*, 856.  
 Ulex, 387.  
 ULMACEAE, 141, 872.  
 Ulmus, 142, 872.  
 UMBELLIFERAE, 653.  
 Umbellularia, 228.  
 Uncaria, 832.  
*Uncaria*, 823.  
 Ungeria, 539.  
 Ungnadia, 490.  
 Unona, 219.  
*Unona*, 216, 217.  
*Uragoga*, 810, 827.  
 Urania, 870.  
 Uraria, 388.  
 Urceola, 734.  
 Urena, 528.  
 Urera, 158.  
*Urocarpus*, 399.  
 Urophyllum, 833.  
*Urostigma*, 148.  
 Ursinia, 867.  
*Urtica*, 148, 156, 157, 158.  
 URTICACEAE, 156.  
 Urvillea, 490.  
*Urvillea*, 488.  
 Usteria, 720.  
*Uterveria*, 230.  
 Utleria, 743.  
 Uvaria, 219, 872.  
*Uvaria*, 216, 218, 219.
- Vacciniopsis, 684.  
 Vaccinium, 684.  
*Vaccinium*, 659, 663, 671, 672, 674.  
*Vahea*, 727.  
*Vahlia*, 533.  
 Valenzuela, 490.  
 Valeriana, 844.  
 VALERIANACEAE, 844.  
 Vallaris, 734.  
 Vallea, 511.  
 Vallesia, 734.  
 Vangueria, 833.  
 Vanhouttea, 795.  
*Vanieria*, 541.  
 Vantanea, 393.  
*Vargasia*, 546.  
 Varilla, 867.  
*Varronia*, 748.  
 Varthemia, 867.  
*Vasconcella*, 582.  
*Vasconcellia*, 785.  
*Vasconcellosia*, 582.  
 Vateria, 561.  
*Valeria*, 561.  
*Valeriopsis*, 561.  
 Vatica, 561.  
*Vatica*, 560.  
 Vauquelinia, 316.  
 Vavaca, 423.  
*Vavanga*, 833.  
 Veatchia, 461.  
 Veitchia, 75.  
*Velasquezia*, 186.  
 Vella, 234.
- Vellozia, 90.  
 Vellozia, 90.  
 VELLOZIACEAE, 90.  
 Venegasia, 867.  
*Ventenatia*, 572.  
 Ventilago, 499.  
 Veprecella, 642.  
 Vepri, 411.  
*Vepri*, 397, 411.  
 Verbena, 761.  
*Verbena*, 753, 758, 760.  
 VERBENACEAE, 752.  
 Verbesina, 867.  
*Verbesina*, 860.  
*Vereia*, 236.  
*Vernicia*, 436.  
 Vernonia, 867.  
 Vernonia, 852.  
 Veronica, 782, 874.  
 Verschaffeltia, 75.  
*Verschaffeltia*, 74.  
 Verticordia, 634.  
*Vesalea*, 834.  
 Vesicaria, 234.  
 Vestia, 778.  
*Vetrix*, 98.  
*Vexillaria*, 845.  
*Vialia*, 536.  
*Viborgia*, 388.  
*Viborquia*, 358.  
 Viburnum, 842.  
*Vicentia*, 617.  
*Victoriperrea*, 56.  
*Vieillardia*, 192, 345.  
*Vignaldia*, 826.  
 Viguiera, 868.  
*Villamilla*, 193.  
 Villaresia, 476.  
*Villaresia*, 432, 474.  
*Villarezia*, 476.  
 Villaria, 833.  
 Villebrunea, 158.  
 Viminaria, 388.  
*Vinca*, 728, 731, 738.  
*Vincentia*, 513.  
*Vincetoxicum*, 737.  
*Vintenatia*, 690.  
 Viola, 568.  
 VIOLACEAE, 566.  
 Virecta, 833.  
 Virgilia, 388.  
*Virgilia*, 340, 346, 384.  
 Virola, 221.  
 Viscainoa, 396.  
 Viscum, 177, 872.  
*Viscum*, 174, 176, 177.  
*Visenia*, 536.  
*Visiania*, 711.  
 Vismia, 558.  
 Visnea, 552.  
 VITACEAE, 501, 873.  
 Vitex, 761.  
*Vitex*, 760.  
*Viticastrum*, 760.  
 Vitis, 505, 873.  
*Vitis*, 501, 502, 504.  
*Vitmannia*, 415.  
 Vittadinia, 868.  
 Viviania, 392.  
*Viviania*, 392, 819, 823.  
 Voacanga, 734.  
 Vochysia, 423.  
 VOCHYSIACEAE, 423.  
*Vogelia*, 696.  
 Vohemaria, 743.  
*Volkameria*, 755.  
 Volkensia, 868.  
*Volkmannia*, 755.  
*Vouacapoua*, 332.  
*Vouapa*, 371.  
*Vyenomus*, 467.
- Wagatea, 388.  
*Wahlbonia*, 543.
- Wahlenbergia, 846.  
*Wahlenbergia*, 832.  
*Waldemaria*, 675.  
 Wallenia, 695.  
*Wallenia*, 692, 693.  
 Wallichia, 75.  
*Wallichia*, 833.  
*Wallisia*, 721.  
*Walpersia*, 495.  
 Walsura, 423.  
 Waltheria, 539.  
 Warionia, 868.  
 Warszawiczia, 833.  
 Washingtonia, 75.  
*Washingtonia*, 49.  
*Webera*, 832.  
 Wedelia, 868.  
*Weigela*, 834.  
 Weigeltia, 695.  
 Weihea, 614.  
 Weinmannia, 250.  
*Weinmannia*, 250.  
 Welfia, 75.  
*Wellingtonia*, 49.  
 Wellstedtia, 752.  
 Welwitschia, 55.  
 Wendlandia, 833.  
*Wendlandia*, 207.  
 Wendtia, 392.  
*Wensea*, 765.  
 Westia, 388.  
 Westringia, 767.  
 Wetria, 452.  
 Wettinia, 75.  
 Whipplea, 247.  
*Whipplea*, 240.  
 Whitfieldia, 805.  
*Whitia*, 794.  
 Wiborgia, 388.  
*Widdringtonia*, 27.  
 Wigandia, 747.  
 Wightia, 783.  
 Wikstroemia, 606.  
*Wikstroemia*, 856.  
 Wilbrandia, 752.  
 Wilkica, 222.  
 Willardia, 388.  
 Willughbeia, 734.  
 Wilsonia, 746, 870.  
*Wilsonia*, 757.  
 Wimmeria, 471.  
*Wimmeria*, 471.  
*Windmannia*, 250.  
*Wintera*, 209.  
*Winteraceae*, see MAGNOLIACEAE, 208.  
*Winterana*, 566.  
*Winteranaceae*, see CANELLACEAE, 566.  
 Wissadula, 528.  
 Wistaria, 388.  
*Wisteria*, 388.  
 Withania, 778.  
*Witheringia*, 768.  
*Willelsbachia*, 566.  
*Wolkensteinia*, 545.  
*Wollastonia*, 868.  
 Woodfordia, 610.  
 Wormia, 543.  
 Wrightia, 734.  
 Wulfia, 868.  
 Wulfhorstia, 423.  
 Wunderlichia, 868.  
*Wurtzia*, 449.
- Xanthoceras, 490.  
 Xanthocercis, 389.  
*Xanthochymus*, 554.  
 Xanthophyllum, 432.  
*Xanthorhiza*, 200.  
 Xanthorrhoea, 86.  
 Xanthosia, 654.  
 Xanthostemon, 634.  
*Xanthoxylon*, 411.

*Xenopoma*, 766.  
*Xeranthemum*, 858, 859, 863.  
*Xerochlamys*, 511.  
*Xeropetalum*, 533.  
*Xerophyta*, 90.  
*Xerosollya*, 249.  
*Xerotia*, 194.  
*Ximenia*, 172.  
*Ximania*, 172.  
*Xiphocarpus*, 386.  
*Xolisma*, 673.  
*Xylia*, 389.  
*Xylinabaria*, 734.  
*Xylocarpus*, 423.  
*Xylococcus*, 660.  
*Xylolaena*, 512.  
*Xylomelum*, 167.  
*Xylophylla*, 449.  
*Xylophia*, 219, 872.  
*Xylosma*, 574.  
*Xylosteum*, 835.  
*Xylothea*, 572.  
*Xylothermia*, 376.  
*Xymalos*, 222.  
*Xynophylla*, 168.  
*Xysmalobium*, 743.

*Yangua*, 787.  
*Yucca*, 86.  
*Yulania*, 211.  
  
*Zacateca*, 742.  
*Zalacca*, 75.  
*Zaluzania*, 868.  
*Zaluzianskya*, 783.  
*Zamia*, 6.  
*Zamia*, 6.  
*Zanha*, 418.  
*Zanthorhiza*, 200.  
*Zanthoxylum*, 411.  
*Zanthoxylum*, 222, 316, 406.  
*Zapania*, 758.  
*Zappania*, 758.  
*Zarcoa*, 444.  
*Zataria*, 767.  
*Zauschneria*, 646.  
*Zelkova*, 145.  
*Zenkerella*, 389.  
*Zenkeria*, 333.  
*Zenobia*, 687.  
*Zexmenia*, 868.  
*Zichya*, 366.  
*Zieria*, 413.

*Zilla*, 234.  
*Zinowiewia*, 471.  
*Zizyphus*, 500.  
*Zizyphus*, 494, 495.  
*Zollernia*, 389.  
*Zollikoferia*, 860.  
*Zollingeria*, 490.  
*Zollingeria*, 490.  
*Zollingeria*, 864.  
*Zombiana*, 807.  
*Zonanthus*, 721.  
*Zornia*, 389.  
*Zosima*, 741.  
*Zschokkea*, 734.  
*Zuccagnia*, 389.  
*Zurloa*, 419.  
*Zwaardekronia*, 811.  
*Zygia*, 330.  
*Zygodia*, 734.  
*Zygogynum*, 214.  
*Zygolepis*, 487.  
*Zygoon*, 833.  
 ZYGOPHYLLACEAE, 394.  
*Zygophyllum*, 396.  
*Zymum*, 428.



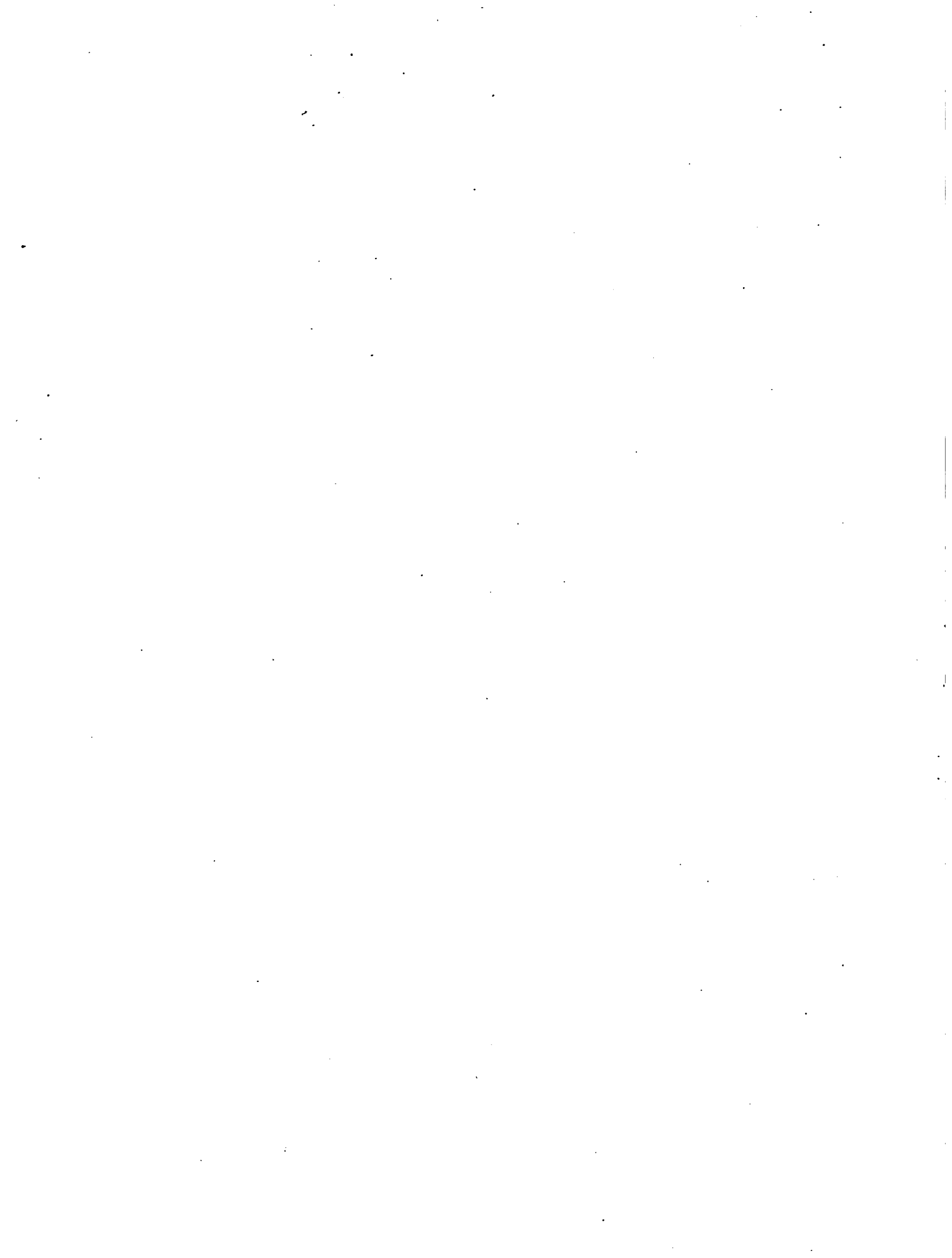

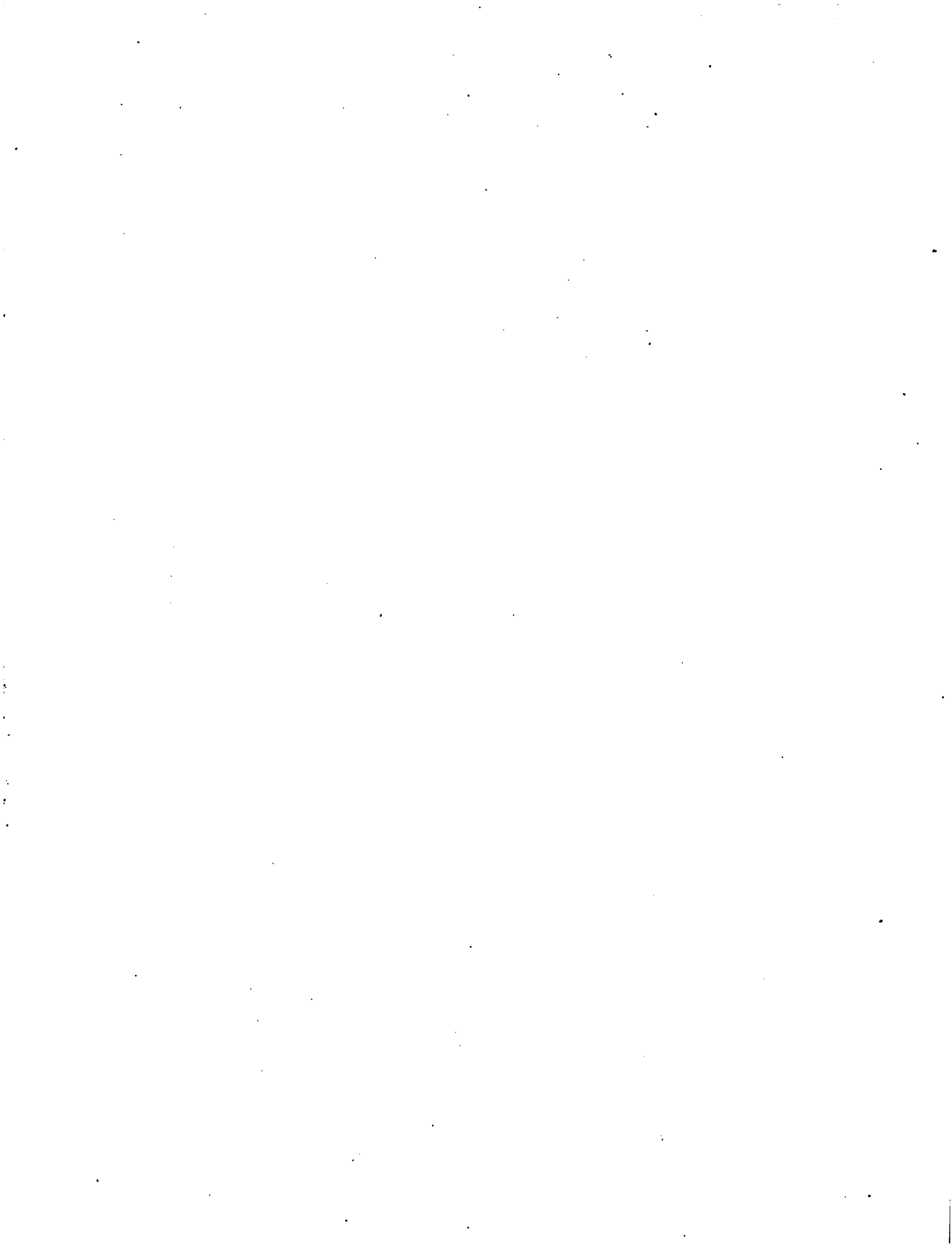

89036490639



689036490639a



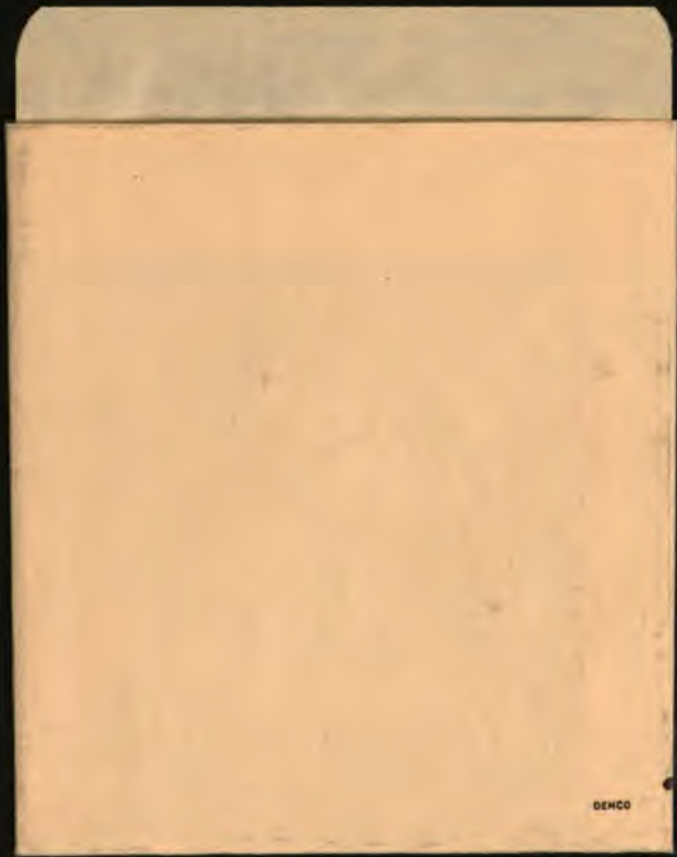

DEHCO

BIOLOGY L  
BIRGE H



89036490639



b89036490639a